CAMPANIE DE TRANSFERURI... PE INVERS LA POLI. DUPĂ CĂLIN,

VLAICU REFUZĂ CANTONAMENTUL!

FOTBAL vest

Anul VIII Nr. 302 ● 13-19 ian 1998 ● 1500 lei
Se difuzează în ARAD, BIHOR, CARAŞ, HUNEDOARA, TIMIŞ

■ MAGNET ■ MAGNET ■ MAGNET ■ MAGNET ■

☛ 6

S-A ÎNTORS O NOUĂ FILĂ ÎN ZBUCIUMATA ISTORIE A UTA-EI

☛ 4

Bătrâna Doamnă a devenit La Vecchia Signora

"Părintele" la post

Contrar tuturor zvonurilor, SDROBIŞ păstoreşte în continuare în Valea Domanului

☛ 5

RENEGAŢII !!

☛ 7

DEMBO şi POPESCU la ora confesiunilor

☛ 5

GHIŢĂ CHIMIUC era să n-ajungă la VATRA DORNEI

☛ 6

DOREL MUTICĂ la schimb cu PETRE BUNACIU?

☛ 2

ION s-a întors din AMERICA!

Jurnalul de peste ocean al lui ALMĂŞAN

VOCEA PORUMBELULUI ABURIT

(nu iese fum fără zvon şi nimic din vorbe goale)

Râd, la început de an, fără să mă gâdile nimeni sub aripioară! Cea mai bună glumă, moştenită de anul trecut, este strategia lui Poli pentru promovare: **"PROMOVĂM NOI, CĂ NU VREA NIMENI!"** Chiar aşa? Pocnind din degete? Din prostie, în prostie? Păi, măi fraţilor, Baia Mare, care **nu vrea să promoveze**, îl transferă pe Trăistaru de la Electroputere şi umblă după fraţii Cioloboc! Pe de altă parte, ASA, care **nu vrea să promoveze**, nu vrea să-l cedeze pe Ciolobocul ei şi umblă după Minteoan de la Mediaş! Poli, care **vrea să promoveze**, pleacă la Herculane fără Călin şi Vlaicu, dar se întăreşte... considerabil cu Hausler şi Georgescu!! Pentru că pe Ferenţ Popescu nu l-a putut lua deoarece a sărit Universitatea Craiova, la Mediaş, cu 150 de mii de parai! Deci, stimaţi druckeri, tot la concluzia mea ajungeţi! Că totul e o simplă abureală! Abureală a fost şi când Pascu ne asigura că, încet-încet, creşte contul de la bancă al lui Poli! Abureală, pentru că Poli n-are bani nici să achite salariile. De contracte, ce să mai vorbim, că-s neachitate din septembrie! Orice jucător, deci, poate deveni peste noapte liber!! Da' cine să-i ia? Din moment ce Poli încearcă să-l vândă pe Călin la Constanţa sub preţul de grilă!?! Abureală sunt şi discursurile lui Diminescu despre refacerea bazei de antrenament. Abureală de un an în care nu s-a făcut nimic! Nimic, din moment ce Poli evită bălţile de pe terenurile 2, 3 şi câte... mlaştini or mai fi, refugiindu-se în Fratelia, pe izlazul Tehnolemnului! Aşa că tot abureală e şi sloganul cu promovarea! "Ultima" ştiţi care e? V-o spune Ionică! Şunda nici măcar n-are contract de antrenor! "Titularul" postului este încă Victor Roşca!! Tot abureală! Şi Pascu, şi Diminescu continuă să vorbească frumos! Despre modelul german, despre modelul italian, despre... Ori la Poli e modelul madagascarez! Se vorbeşte mult şi nu se face nimic. De un an se studiază (cică!) modelul unei societăţi pe acţiuni! Păi amărâţii ăia de la Sticla Turda şi-au făcut S.A. într-o lună. Acţionar principal e un anume Corpodean, patronul fabricii de caşcaval din localitate! Probabil că la Timişoara caşcavalul se împarte altfel...

ION GOLUMBU

dialog ■ MAGNET ■
Vă oferim:
● telefoane celulare GSM diferite tipuri ● cartele telefonice şi conectare rapidă LA PREŢURI AVANTAJOASE
Vă aşteaptă un personal calificat la magazinul MAGNET
Str. Vlad Delamarina Nr. 1 (colţ cu str. Alba-Iulia)
Tel./Fax 056 - 190.595 ORAR zilnic 10-19 (sâmbătă 10-14)

ION ALMĂŞAN S-A ÎNTORS DIN AMERICA

Ion Almăşan

REP.: **Ioane, după 11 ani petrecuţi sub culorile alb-violete, te-ai despărţit de Poli, într-o situaţie puţin plăcută, echipa retrogradând în liga a II-a. Cum însă în viaţă deseori după un necaz mai urmează şi câte o bucurie, ţi s-a oferit şansa de a pleca în America. Culmea e că erai pe punctul să renunţi în favoarea unui contract cu UTA. Dacă ţi se oferea ce ai cerut, n-ai fi ajuns să vezi "ţara tuturor posibilităţilor".**

I.A.: Aşa-i. Să revin însă pentru început la Poli. Interesant este că în momentul în care am venit la club, în 1987, echipa chiar promovase în prima ligă. Şi acum, la despărţire, formaţia a retrogradat. Referitor la UTA, lucrurile au stat cam aşa: pe data de 25 iulie, când am revenit după un concediu petrecut la munte şi apoi la mare, am fost contactat de nea Imi Dembrovschi, care preluase deja echipa. Peste două zile m-am prezentat la Arad şi am jucat într-o partidă amicală cu Gloria Reşiţa. După meci le-am spus conducătorilor UTA-ei care sunt pretenţiile mele, că nu vreau să trag pe nimeni în piept şi că în cazul în care ne înţelegeam la preţ, eu sunt dispus să renunţ la plecarea în Statele Unite, în acest an. Am venit şi a doua zi, am făcut un antrenament, ne-am înţeles în privinţa sumei, dar nu şi la modul în care urma să primesc banii. UTA a vrut să-mi ofere banii în 3 tranşe, eu dorind să-i încasez în doar două rate, iar prima să fie de 70 la sută din suma totală. Aşa am cerut eu, deoarece am plătit deja 1.500 de mărci pentru biletele de avion pentru America. Mi-au oferit doar 50 la sută şi astfel am plecat. Le-am spus totuşi că în momentul în care mă voi întoarce în ţară, după 6 luni, putem relua discuţiile. Dacă mai au nevoie de serviciile mele, bineînţeles. Dacă ambele părţi vor fi mulţumite, răspunsul meu va fi "yes".

REP.: **Ai plecat şi cu gândul că ai putea să-ţi continui activitatea competiţională acolo?**

I.A.: Sigur că da! Eram convins că vărul meu, care este plecat de 18 ani, o să-mi găsească o echipă. De fapt, el mi-a trimis chemarea încă din 1995. Atunci însă aveam încă o situaţie destul de favorabilă la Poli şi am zis că nu e momentul să plec. Şi probabil că n-am avut decât de pierdut. Eram şi mai tânăr şi poate aveam şanse mai mari.

Am plecat deci cu gândul să-mi găsesc un angajament. N-am izbutit, dar am participat timp de două luni la un turneu de sală, cu un meci pe săptămână.

REP.: **Deci, ai fost legitimat la o echipă de mini-fotbal...**

"ERAM DISPUS SĂ RENUNŢ LA AMERICA PENTRU UTA!"

I.A.: Da, culmea că se numea tocmai UTA! Deci am plecat de la UTA şi am ajuns tot la... UTA! Era o echipă românească, alcătuită în mare parte din băieţi din Arad.

REP.: **Au mai participat şi alte formaţii compuse din români?**

I.A.: Da. Era şi o echipă Steaua.

REP.: **Bucureşteni?**

I.A.: Tot o trupă de prin România.. Nu prea am stat de vorbă cu ei. Am primit câte 50 de parai de meci.

REP.: **Cam puţin, nu?**

I.A.: Pentru mine era bine. Aveam bani de cheltuială.

REP.: **Dar n-ai putut să dai o probă de joc la o echipă din Major Soccer League?**

I.A.: M-am adresat la două publicaţii de acolo. La "Meridianul Românesc" şi la "Universul Românilor". Chiar şi la o revistă - magazin "Clipa". Am trimis toate datele mele referitoare la cariera fotbalistică. Mi s-a oferit astfel posibilitatea să joc la o echipă de categorie inferioară. Acolo era antrenor un timişorean, Marius Popescu. Era însă o grupare neprofesionstă, care nu putea să-mi asigure un contract ferm, aşa cum doream eu.

REP.: **Deci, jucai acolo doar de plăcere...**

I.A.: Da. Mi-ar fi oferit o cameră unde să locuiesc şi trebuia să-mi găsesc de lucru pe la... românaşi. Asta era într-o localitate mică, situată în apropiere de Los Angeles.

În urma anunţurilor mele am mai primit telefoane din Virginia, din Seattle, Chicago.

REP.: **Dar n-ai avut nici un contact direct cu vreun club din prima ligă?**

I.A.: Nu. În luna decembrie însă, graţie unui prieten care este stabilit la vreo 50 de mile de Miami, am participat la un trial. M-am prezentat la ora 18.00. Am găsit acolo o bază superbă, cu vreo 5 stadioane, toate prevăzute cu instalaţii de nocturnă. Eram foarte mulţi. Vreo 300 de pe tot globul, din care 16 portari! Am fost încolonaţi pe posturi...

REP.: **Ca-n armată!**

I.A.: Da. Am fost notaţi pe un tabel, am primit câte un tricou şi ne-au trimis pe unul din terenuri. Se jucau două reprize de câte 20 de minute, după care cei care au reuşit, au apărut pe un alt tabel. Ca la examen. Prima selecţie am trecut-o cu brio. Echipa mea a învins cu 2-0, dar eu nu prea am avut faze de poartă. Doar câteva centrări. Am mai rămas astfel 8 portari. Se făcuse târziu (ora 21.30) şi 4 dintre noi au fost aleşi pentru următorul joc. După o repriză de 25 de minute, am fost înlocuit cu un băiat din Ungaria. La sfârşit ne-au chemat pe toţi la centrul terenului, ne-au spus că sunt mulţumiţi de noi şi că trebuie să se mai consulte, urmând să ne trimită răspunsul acasă, telefonic sau prin fax, după 4 zile. Am primit într-adevăr faxul, mi-au mulţumit şi... cam atât. Ulterior am aflat că nu aveau voie să legitimeze mai mult de 4 străini. Cu câteva zile înainte semnaseră deja pentru Miami Valderamma şi portarul suedez Ravelli.

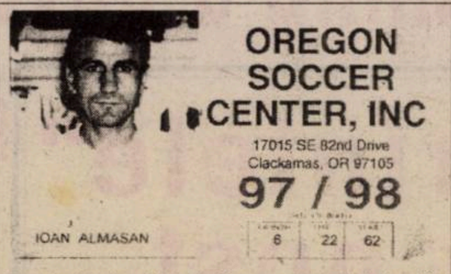

OREGON
SOCCER
CENTER, INC
17015 SE 82nd Drive
Clackamas, OR 97105
97 / 98
IOAN ALMASAN
6 22 62

Permisul de joc al lui Almăşan pentru fotbal de sală

REP.: **Printre cei 300 care s-au aflat în probe, ai mai întâlnit vreun român?**

I.A.: Nu. Poate un cuvânt de spus a avut-o şi vârsta mea.' Şi Valderamma are 36 de ani, dar cota lui este mare.

REP.: **Şi ai revenit în ţară. Ce vei face acum?**

I.A.: Voi vedea. Dacă-mi găsesc vreo echipă...

REP.: **Până la ce nivel eşti dispus să joci? La ultima discuţie pe care am purtat-o, ne spuneai că în liga a IV-a pe un chil de carne sau unul de vin, nu eşti de acord să joci.**

I.A.: Poate fi şi liga a IV-a, dacă echipa respectivă oferă ceva cât de cât onorabil.

REP.: **Nu-ţi pare rău că n-ai acceptat propunerea lui Poli să rămâi la club cu pregătirea portarilor?**

I.A.: Mie nu mi-a propus nimeni aşa ceva. Au fost doar zvonuri. Am citit şi eu în presă.

REP.: **Nu eşti surprins de locul ocupat de Poli la finele acestui tur de campionat?**

I.A.: Ba da. Am urmărit cât de cât evoluţia echipei şi în America, din ziare, prin Internet. Dacă nu-s bani... Au fost şi schimbări de antrenori, poate şi nişte aere de echipă venită din prima ligă... Sper însă că băieţii îşi vor reveni. Terenul pierdut se mai poate recupera.

REP.: **La începutul discuţiei ne spuneai că ţi-ai lăsat o portiţă la UTA. La ora actuală, echipa se află într-o situaţie foarte dificilă. Dacă ai mai primi o ofertă de la conducerea arădenilor, te-ai mai duce?**

I.A.: E greu de spus. Depinde de ceea ce vor. După ce am retrogradat cu Poli, ar fi culmea să retrogradez şi cu UTA. Dacă totuşi au nevoie de serviciile mele, eu sunt dispus să purtăm discuţii.

SANDU USUSAN

COSTICĂ NEAGU:

"Urez băieţilor să joace în UEFA, ca apoi să fac şi eu o baie în centrul oraşului."

În pauza competiţională a devenit o obişnuinţă sau chiar o superstiţie purtarea unui dialog cu Costel Neagu. Venit acasă, la Reşiţa, pentru a-şi petrece sărbătorile cu toată familia, "Porcu" (un nume de alint pentru a nu fi confundat cu-n alt Costel Neagu, tot reşiţean, a acceptat cu amabilitate invitaţia, aşa că în frumoasa perioadă dintre Crăciun şi Anul Nou am stat la masă cu un altfel de... porc!

REP.: **Mă bucur că am reuşit să te smulg dintre prieteni pentru un interviu, ce a devenit al treilea în decurs de un an. La primele două, urările tale pentru CSMR îndeplinindu-se în proporţie de 100%, adică promovarea şi clasarea în prima jumătate a clasamentului.**

C.N.: De aceste performanţe cred că eu, acolo, în Germania, m-am bucurat mai tare decât însuşi reşiţeanul de acasă. În fiecare luni la orele 8 eram prezent la chioşcul de ziare de lângă casă. La început, la aflarea rezultatelor CSMR-ului am crezut că s-au strecurat greşeli de tipografie, ca apoi, spre finalul sezonului să cred acelaşi lucru, dar la înfrângerile de la Târgovişte şi Ploieşti!

"Hai CSM" în loc de "Guten Tag"

REP.: **La Calbach nu se recepţionează transmisiile radio ale jocurilor din Divizia A?**

C.N.: Nu, dar îmi voi instala o antenă specială pentru a prinde prin satelit PRO TV-ul.

REP.: **Ce-ai mai făcut în ultimele 5 luni? Văd că ai schimbat Opelul roşu cu-n Mercedes, tot de culoare roşie...**

C.N.: Ca şi una din culorile componente ale tricourilor purtate la Reşiţa şi Arad. Dar aceste ultime 5 luni au fost cam de nici-o culoare în viaţa mea. Patronul firmei care mi-a purtat de grijă şi a ţinut echipa a "uitat" să plătească nişte impozite şi după încheierea activităţii nu a mai avut din ce să le achite. A fost o lovitură pentru mine, care trăiam doar din fotbal. Cu toate că majoritatea coechipierilor mei, vreo 14, s-au răspândit şi timp de 5 luni n-am mai primit nici un ban, am rămas din loialitate alături de echipă şi patron.

REP.: **Câţi bani trebuie să iei în această perioadă?**

C.N.: Cam 14.000 de mărci, pe care cred că n-o să-i mai văd niciodată. Puteam să-l dau în judecată pe patron, dar n-am făcut-o pentru că el mi-a oferit la venirea în Germania şi casă şi masă şi loc în echipă.

REP.: **Oferte ai avut?**

C.N.: Cu duiumul, dar în final am acceptat-o pe cea mai avantajoasă. Cea de antrenor-jucător la FC Wolfenborn-Mischelan. De ce să nu spun adevărul, am făcut-o pentru bani, destul am dus-o greu 6 luni, trăind din banii munciţi de soţia mea. La acest club am semnat până în anul 2001.

REP.: **Fetiţele sunt cu tine?**

C.N.: Da. Şi ele au învăţat în aceste 5 luni o limbă germană egală cu cea pe care eu am înmagazinat-o în doi ani şi jumătate.

REP.: **Aşa-i cu cei tineri. Dacă aveai şi tu picioarele de acum 10 ani, nu jucai în liga a cincea...**

C.N.: Să ştiţi că e o performanţă ca la nici 30 de ani să fii în Germania pe postul de antrenor-jucător. Am să-l rog pe Mircea Chivu, care a antrenat în Germania, să-mi dea şi mie notiţele pe care le-a luat la pregătirile făcute la München. Ucenicia lui de-acolo s-a văzut în cele realizate la CSMR.

REP.: **Ce ecou au avut în Germania succesele fotbalistice reşiţene?**

C.N.: Când mă întâlnesc cu prieteni români ne salutăm cu "Hai CSM!" în loc de "Guten Tag!" Cu Ciuli Mühlrot ne bucurăm când putem să citim câte un "Fotbal Vest", fiind entuziasmaţi de performanţele rossonerilor, dar tot atât de dezamăgiţi de ce se întâmplă cu UTA. Ciuli a jucat contra lui Leo, Boşca, Rocco şi Popa. Acum pe Popică l-au dat afară. Această înlăturare o consider nedreaptă. În Germania nu s-ar fi procedat atât de neelegant. Cum a fost cazul lui Zorc de la Borussia Dortmund. E un lucru urât să-i dai un picior în fund unui jucător la sfârşitul carierei. El cu Boşca sunt de valori egale. Dacă Vali a prins un sezon de excepţie, Popică putea sta liniştit pe banca de rezerve. Ca şi Zorc. Mai ales că la 10 ianuarie se-nsoară. Cu această ocazie îi urez "Casă de piatră!" şi... mulţi copii!

REP.: **De Dorinel Munteanu ce mai ştii?**

C.N.: A jucat meci de meci. Este unul dintre cei mai bine cotaţi jucători din Germania. A avut ceva probleme cu nasul şi a trebuit să se opereze. Are oferte de la alte echipe printre care se pare chiar de la Borussia Dortmund.

REP.: **Te-am văzut la "miuţă", la Polivalentă. N-ai băgat nici-o alunecare la Potocianu.**

C.N.: Sala Polivalentă s-a degradat în aşa hal din cauza ploilor ce udă parchetul, încât la o astfel de alunecare rişti să ajungi sub podea!

REP.: **Ce părere ai de datoriile de milioane de lei ale cluburilor din România către jucători?**

C.N.: Pe vremea mea erau mulţi jucători buni care primeau bani puţini, acum sunt foarte mulţi jucători slabi care cer bani foarte mulţi. Şi atunci erau datorii, dar eram bucuroşi dacă primeam 5.000 de lei la o victorie afară. Era salariul unui inginer. Azi... Dar şi-n Germania un fotbalist bun câştigă foarte bine.

REP.: **Regreţi că nu joci acum la CSMR?**

C.N.: Am stat de vorbă cu Ovidiu Telescu şi regretăm că n-am prins această generaţie. Dar nu-i invidiez, mă bucur nespus de realizările lor.

REP.: **În cazul tău mai ai o şansă, ca şi a lui Telescu de-altfel!**

C.N.: Ştiu la ce vă referiţi. Să-i apucăm ca... antrenori!

REP.: **În încheiere, ce-i urezi CSMR-ului?**

C.N.: Să joace-n UEFA! Ca apoi să fac şi eu o baie în fântâna arteziană!

PETRU FUCHS

FOTBAL vest
editat de
MAGNET
General manager
RICHARD ANDRESS
Str.Paris nr 2A Timişoara
Tel. 056 / 190.656
Fax 056 / 190.128
C.P. 490 O.P. 3 Timişoara

Director onorific MARCEL TOLCEA
Director DUKI POPOVICI
Redactor şef SANDU USUSAN
Director economic LASZLO MOLNAR

Colectivul redacţional:
MARIUS BREAZU, OVIDIU PĂCURARIU, PETRU FUCHS, MIHAI COMŞULEA, CORNEL BOCIORT, CĂLIN VEGHEŞ

Redactori editorialişti MIKI JUNEA, OSCAR MANTO
Ideolog RADU SUCIU

Redactori colaboratori:
ŞTEFAN MARTON, GHIŢĂ OCHIŞOR, HORAŢIU OLARIU, BORKO IORGOVAN, BRANKO VUIN, CIPRIAN URICAN, OVIDIU OLARIU, RENATO PITTINI, ALIN RADOVAN, MARIUS PANAITE, ALEXANDRU IZVERNARI, CIPRIAN TRANCĂ

Reporteri speciali NELU SERE, HORIA CIULEA

Tehnoredactare: CULTURAL srl

TIPAR WEST TIPO INTERNATIONAL
Timişoara, tel. 123.907

CSM Reşiţa

În numai un an, de la Câmpulung la un pas de eurocupe!

În pofida faptului că echipa naţională a obţinut a 3-a calificare consecutivă la turneul final al Campionatului Mondial, în România interesul pentru sportul rege a scăzut considerabil după 1989. Cauzele sunt mai multe şi nu are rost să intrăm acum în amănuntele acestei probleme. Cert este că mai toţi conducătorii de cluburi se plâng de faptul că lumea nu vine pe stadioane. Aşa s-a întâmplat până nu de mult şi la Reşiţa. La 17 august 1996, la primul joc pe teren propriu al rosso-nerilor în ediţia la finele căreia s-a izbutit revenirea pe prima scenă, cu CFR Cluj (scor 1-1), în Valea Domanului s-au aflat doar 400 de spectatori! La 2 august 1997, însă, la partida de debut a CSMR-ului în Divizia A, cu Petrolul (scor 2-0), pe arena reşiţeană au luat loc 14.000 de suporteri! Incredibil, dar adevărat! Aşadar, dacă se construieşte o echipă competitivă, dacă se practică un fotbal de calitate şi se obţin rezultate, oamenii se îndreaptă cu cea mai mare plăcere spre un stadion de fotbal!

Acum un an, doar o mână de frumoşi nebuni credeau în promovare...

...acum, tribunele înţesate gem cu gândul la "UEFA"!

FĂRĂ ROŞCA ŞI MARINESCU, DAR CU SDROBIŞ ŞI MUTICĂ

După ce s-a impus în spectaculosul duel cu echipa fraţilor **Mihăilescu**, a lui **Cârţu**, **Deselnicu**, **Ungureanu** şi a mai nu ştiu cui, obţinându-se promovarea în primul eşalon al fotbalului românesc, CSM Reşiţa a fost nevoită să se despartă de antrenorul principal **Victor Roşca**, plecat la Timişoara şi de omul numărul unu, **Luci Marinescu**, cel care înscrisese 22 de goluri în ultimele două ediţii de campionat, transferat la Rapid Bucureşti.

La cârma formaţiei a sosit **Ioan Sdrobiş**, care şi-a anunţat intenţiile: **"La Reşiţa nu vreau să aud cuvântul retrogradare."**

La capitolul achiziţii am putut reţine 5 nume: **Mutică, Bica, Bălean, Cl. Stoica şi Jilavu.**

10 DEBUTANŢI ÎN PRIMA LIGĂ!

CSMR-ul a început aventura în Divizia A cu un lot de jucători din care 10 băieţi nu mai evoluaseră vreodată în prima ligă. Şi totuşi aceste "furnicuţe", cum şi-a catalogat tehnicianul **Sdrobiş** jucătorii, şi-au văzut de treabă, culegând tot mai multe aprecieri. Din păcate, după doar 4 etape, **Daniel Jilavu** a suferit o gravă accidentare la Bistriţa, fiind obligat să privească restul sezonului din tibună.

În perioada de transferuri de la începutul lunii noiembrie n-a fost adus nici un jucător, fiind însă cedat şi **Claudiu Stoica**. Situaţie foarte bine zugrăvită de **Ioan Sdrobiş**, după confruntarea cu FC Argeş: **"Argeşul îşi permite să-l ţină pe bancă pe Schumacher, iar noi n-am reuşit să-l transferăm, nici măcar pe Laczko".**

Mai mult, între timp s-a renunţat şi la serviciile portarului **Popa**, după un conflict al acestuia cu antrenorul principal. Cei rămaşi, însă, şi-au făcut pe deplin datoria, metalurgiştii găsind drumul spre gol în 19 din cele 20 de partide disputate.

Puţin cam mare este numărul de goluri încasate (31), dar trebuie precizat faptul că aproape jumătate au fost primite în doar 3 partide: 4 cu Gloria Bistriţa, 5 cu Steaua şi 6 cu Rapid!

ATACANŢII AU PUNCTAT DOAR DE 11 ORI!

Din cele 31 de goluri realizate doar 11 au aparţinut atacanţilor: 5 lui **Szijj**, 4 lui **Balaci** şi două lui **Perşa**. Ultimiii doi, foarte puţin utilizaţi în campionatul trecut, s-au integrat destul de bine în schemele "părintelui", chiar dacă **Gabi Perşa** a pornit o singură dată din postura de titular.

O plăcută surpriză a constituit-o şi juniorul **Cristi Chivu**, în timp ce **Doană, Ciucur, Ciocoi** şi **Mutică** au confirmat pe deplin speranţele pe care şi le-au pus suporterii în ei. Oarecum şocant este faptul că **Bălean** şi **Marcu** nu au jucat nici măcar un minut în acest sezon!

GUARDIA A FOST ŞI EA LA ÎNĂLŢIME

Galeria reşiţeană a avut şi ea un aport deosebit la cele 8 succese obţinute în Valea Domanului. Atât jucătorii şi antrenorii au scos tot timpul în evidenţă acest lucru. Să reţinem doar două declaraţii în acest sens. **Daniel Jilavu: "Mi-a fost rareori dat să văd un public atât de minunat ca la Reşiţa". Ioan Sdrobiş: "Suporterii reşiţeni sunt oameni minunaţi. În România nu are nimeni la ora actuală o galerie ca a noastră".**

Iar noi să mai adăugăm doar faptul că CSM Reşiţa are cea mai mare medie a spectatorilor (11.221), cu 3.000 mai ridicată decât a campioanei Steaua!

LA CE NE AŞTEPTĂM?

Întrebat de noi pe ce loc crede că se va clasa echipa sa la finele campionatului, preşedintele **Marius Popescu** a răspuns diplomatic: **"Dumnezeu a fost până acum darnic cu noi. Oraşul şi fotbaliştii lui merită însă cupele europene!"** Cel puţin până la primăvară să visăm cu toţii frumos! Dar dacă visul se va transforma în realitate?

SANDU USUSAN

Una din formulele de echipă care a încântat asistenţa din Valea Domanului

Rezultate înregistrate în acest campionat

ACASĂ: 2-0 cu Petrolul; 2-1 cu Sportul; 2-0 cu "U" Cluj; 4-1 cu Jiul; 1-0 cu FC Naţional; 2-0 cu Foresta; 1-6 cu Rapid; 2-1 cu FC Argeş; 2-1 cu Farul.

Total: 9 8 0 1 18-10 24 p.

DEPLASARE: 1-1 cu Farul; 1-4 cu Gloria Bistriţa; 1-5 cu Steaua; 1-3 cu Oţelul; 0-1 cu Ceahlăul; 1-0 cu FCM Bacău; 1-1 cu Univ. Craiova; 1-1 cu Dinamo; 1-2 cu Chindia; 1-2 cu Petrolul; 4-1 cu Sportul.

Total: 11 2 3 6 13-21 9 p.

5 JUCĂTORI N-AU AVUT NICI UN MOMENT DE RESPIRO

În tabelul de mai jos vă prezentăm numărul de jocuri disputate de fiecare jucător, golurile marcate, precum şi numărul de cartonaşe galbene şi roşii încasate. După cum se poate constata, Ciocoi, Căprariu, Ciucur, Szijj şi Doană au evoluat în fiecare meci.

Jucătorul	Prezenţe	Goluri	Cart. galbene	Cart. roşii
Claudiu Balaci	18	4	4	1
Mircea Bătrânu	14	-	4	-
Valentin Boşca	16	-	3	-
Sevastian Bica	8	-	-	-
Florin Căprariu	20	-	1	-
Sansiro Ciocoi	20	7	3	-
Valentin Ciucur	20	1	2	-
Cristi Chivu	10	-	2	-
Constantin Cojocaru	6	-	-	-
Cristian Combei	1	-	-	-
Felix Dincă	12	-	2	1
Leontin Doană	20	5	3	-
Ion Ibric	12	1	2	-
Daniel Jilavu	4	1	-	-
Dorel Mutică	19	3	4	-
Petre Panescu	11	1	2	1
Gabriel Perşa	14	2	1	-
Gheorghe Popa	5	-	-	-
Rocco Sandu	19	1	3	-
Claudiu Stoica	7	-	1	-
Joska Szijj	20	5	1	-

SANSIRO CIOCOI NUMERO UNO

Din cei 21 de jucători folosiţi pe parcursul celor 20 de etape doar 13 au intrat în topul alcătuit pe baza mediei notelor obţinute. Au fost luaţi în evidenţă doar jucătorii care au fost notaţi în cel puţin 9 partide. Iată cum se prezintă această ierarhie.

1. Sansiro CIOCOI	6.65
2. Valentin BOŞCA	6.62
3. Valentin CIUCUR	6.55
4. Dorel MUTICĂ	6.47
5. Leontin DOANĂ	6.45
6. Cristi CHIVU	6.38
7. Rocco SANDU	6.21
8. Florin CĂPRARIU	6.12
9. Mircea BĂTRÂNU	6.10
10. Gabriel PERŞA	5.94
11. Joska SZIJJ	5.89
12. Claudiu BALACI	5.70
13. Ion IBRIC	5.60

Ioan Sdrobiş plănuieşte să rămână în istoria CSMR-ului.

VA REUŞI SDROBIŞ CEEA CE N-A IZBUTIT REINHARDT?

De la promovarea din 1972 încoace rossoneri s-au aflat doar de două ori pe o poziţie mai confortabilă în clasamentul primei divizii, după 20 de runde disputate. Aceste performanţe au fost consemnate în ediţiile 1974-75 şi 1975-76. În primăvara lui'75, după 20 de etape, reşiţenii ocupau locul secund, la 6 puncte de liderul Dinamo. Se cuvine să-i reamintim pe cei care au îmbrăcat atunci culorile grupării din Valea Domanului. Ei au fost: **Ilieş, Constantin** şi **Caraivan** - portari; **Pigulea, Ologeanu, Kiss, Hergane, Filipescu, Roşca, Puşcaş, Beldeanu, Bora, Atodiresei, Căprariu, Nestorovici, Florea** - jucători de câmp. Antrenor: **Ioan Reinhardt.**

Iată, însă, poziţia ocupată de CSM Reşiţa, atât după 20 de etape, cât şi la final, în ediţiile de campionat disputate pe primul eşalon, în ultimul sfert de veac. Trebuie menţionat faptul că în sezonul '72 - '73 au fost doar 16 echipe participante şi că în primele 7 ediţii prezentate s-au acordat doar două puncte la victorie.

1972-73	etapa 20	loc 14	20	4	9	7	20-28	17 p.
	final	loc 14	30	8	10	12	34-39	26 p.
1973-74	etapa 20	loc 7	20	7	7	6	29-25	21 p.
	final	loc 9	34	11	11	12	45-40	33 p.
1974-75	etapa 20	loc 2	20	10	4	6	30-21	24 p.
	final	loc 6	34	15	5	14	54-48	35 p.
1975-76	etapa 20	loc 5	20	10	2	8	24-27	22 p.
	final	loc 8	34	14	6	14	39-55	34 p.
1976-77	etapa 20	loc 10	20	8	4	8	28-30	20 p.
	final	loc 13	34	13	6	15	43-55	32 p.
1977-78	etapa 20	loc 18	20	5	3	12	18-34	13 p.
	final	loc 18	34	8	4	22	29-65	20 p.
1992-93	etapa 20	loc 18	20	2	3	15	17-48	7 p.
	final	loc 18	34	9	3	22	34-72	21 p.
1997-98	etapa 20	loc 6	20	10	3	7	31-31	33 p.
	final	?						

După cum se poate observa, în nici una din ediţiile prezentate mai sus metalurgiştii n-au izbutit să încheie întrecerea pe un loc superior celui ocupat după 20 de runde! Poate anul acesta tradiţa va fi infirmată!

SCENARIUL SCHIMBĂRII. FOTBAL ŞI POLITICĂ LA ARAD

BĂTRÂNA DOAMNĂ A DEVENIT... LA VECCHIA SIGNORA !

Aproape că ne-am săturat tot scrind în paginile "Fotbal vest"-ului despre situaia precară din punct de vedere financiar a clubului UTA, cât şi despre jalnica poziţie a echipei din clasamentul Diviziei B. Era o stare de fapt care nu mai putea continua fără un deznodământ dezastruos.

Conducerea clubului s-a zbătut în van, cu puţini sorţi de izbândă, cu rezultate efemere, reuşind sporadic doar să acopere cheltuielile imediate legate de echipă. Şi cum până cu câţiva ani în urmă clubul UTA era legat în Arad şi în România de cuvântul... performanţă, această cvasipermanentă cerşeală nu putea continua la nesfârşit, prelungind doar o agonie instalată de vreo două sezoane pe stadionul baronului Neumann. În loc să poată avea timp pentru a contura o strategie a clubului, preşedintele Flavius Domide şi cei doi vicepreşedinţi au fost mereu puşi în situaţia intolerabilă de a bate din uşă în uşă pentru sume derizorii.

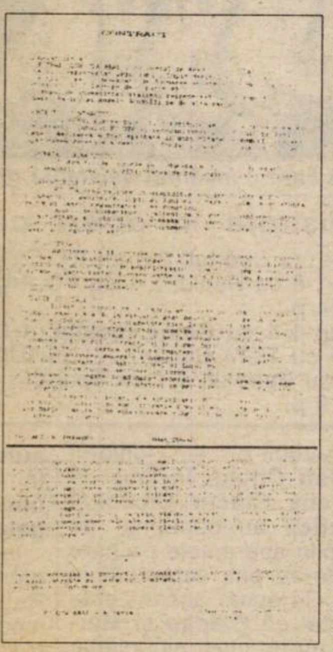

Aşa că situaţia în care a ajuns echipa nu trebuie să mire pe nimeni, ea fiind o reflectare a neajunsurilor arătate mai sus.

Culmea e că 18 din cei 29 de membri fondatori ai clubului reprezintă societăţi comerciale arădene deosebit de prospere, puţini sunt cei care s-au înghesuit să întindă o mână de ajutor. Excepţiile sunt puţine şi de aceea trebuie amintite: **ICIM Arad (Ioan Faur), ARBEMA (Livius Ioja) şi CONAR (Dimitrie Cinah).**

În ultimul timp însă, clubul UTA a primit semnale de la diferiţi potenţiali investitori care s-au arătat interesaţi în a se implica în viitorul clubului. Dintre aceştia, trei meritau o atenţie deosebită: **Roberto Pasini (reprezentant al câtorva firme italiene şi al Federaţiei Italiene de Fotbal pentru zona Forli- Cesena), Basel Hamati (om de afaceri din Timişoara, reprezentat în Arad de Flavius Măduţa şi Adrian Lucaci), şi Ioan Pohaci (om de afaceri din Arad, preşedintele filialei locale a partidului ApR).**

Ofensiva italiană

Dintre cei citaţi mai sus, cel mai insistent s-a dovedit a fi Roberto Pasini. În 4 decembrie acesta i-a trimis o scrisoare de intenţie primarului Aradului, Dumitru Branc, care îndeplinea şi funcţia de preşedinte al Consiliului de administraţie al clubului UTA, şi una similară preşedintelui executiv al clubului, Flavius Domide. Această scrisoare a fost privită cu destulă reţinere deoarece conţinea câteva puncte inacceptabile la prima vedere, printre care şi anularea întregii organigrame a clubului, urmând ca noii numiţi în funcţii de conducere să nu mai fie remuneraţi.

Dl. Pasini a aşteptat în zadar răspunsul la scrisoare până în 26 decembrie, dată la care s-a prezentat la Arad, unde a avut o discuţie cu primarul Branc, care i-a precizat că propunerea lui se află în atenţie şi va fi analizată la începutul lunii ianuarie '98. Pe undeva a fost un răspuns firesc, deoarece chiar dacă UTA e o "bătrână doamnă" nu înseamnă să se arunce în braţele primului venit...

Dar Roberto Pasini a forţat atunci lucrurile şi, împreună cu **Angelo Gandolfi**, a invitat la Casa Sindicatelor din Arad suporterii UTA-ei pentru un dialog. Angelo Gandolfi este reprezentant al firmei de echipament sportiv **Ereea,** sponsor tehnic (furnizor de echipament) al echipelor Brescia, Empoli, Cagliari, Genoa, Lucchese, Verona, Ravenna (Italia), FC Malines (Belgia), Middlesbrough, Oxford City, Cardiff Citty (Marea Britanie). La această întâlnire s-a prezentat un număr neaşteptat de mare de fani ai UTA-ei, care au văzut probabil în "varianta italiană" o şansă de redresare financiară a clubului şi o posibilă salvare de la retrogradare. Este pentru prima oară în fotbalul românesc ca un investitor străin să apeleze la suporteri înainte de a discuta cu preşedintele clubului! Pasini şi Gaudolfi, după ce a fost citită scrisoarea lor de intenţie către primar, au răspuns întrebărilor puse de cei prezenţi. Printre altele, cei doi italieni au precizat că nu au pretenţia la spaţii comerciale în Arad, baze de agrement şi nici chiar concesionări de terenuri pentru construcţii. Dar s-au exprimat clar că condiţionează implicarea lor la club doar cu condiţia ca stadionul să intre în patrimoniul clubului.

De remarcat prezenţa în sala de la Casa Sindicatelor a câtorva foşti conducători de la UTA, N. Bretoteanu, Gh. Ivan, F. Bălan, D. Ologeanu şi a antrenorului Gavrilă Birău. Chiar dacă a fost primit cu răceală de către suporteri, Dan Ologeanu a luat cuvântul, având aprecieri favorabile faţă de iniţiativa lui Roberto Pasini. În concluzie, italienii au obţinut cam ce au vrut: **un curent favorabil!**

Rezerva primarului

Roberto Pasini a promis revenirea la Arad, după sărbători, adică în **11 ianuarie '98**, când urma să primească un răspuns din partea Consiliului de administraţie.

În **5 ianuarie**, primarul Dumitru Branc a avut o întâlnire, la Primărie, cu conducerea executivă a clubului. Au fost prezenţi preşedintele Flavius Domide, vicepreşedinţii Viorel Vancea, Viorel Sima şi Alexandru Dan, antrenorul Gavrilă Birău şi jucătorii Călin Mariş şi Marius Plisca. De asemenea, la această întrunire a participat Vasile Ciubăncan - preşedintele PNŢCD Arad, deputatul PNŢCD Mihai Calimente şi viitorul prefect al Aradului, Gheorghe Neamţu. Discuţiile au avut loc "cu uşile închise", după care s-a discutat cu presa.

Dl. Branc a declarat că nu acceptă demisia depusă de Flavius Domide. În plus, a anunţat că a fost analizată "varianta italiană" şi chiar dacă aceasta va fi acceptată, italienii nu vor avea mai mult de 49% din decizie. Este, dacă vreţi, o luare de poziţie care ar fi fost greu (mai probabil, deloc!) acceptată de investitorii italieni!

A urmat, în **10 ianuarie,** convocarea Adunării generale a membrilor fondatori, la iniţiativa unui grup de 8 membrii fondatori: M. Lupaş, Gh. Ivan, L. Ioja, Gh. Iancu, S. Radu, C. Peca, M. Pavel şi I. Tarău. Ordinea de zi cuprindea:

- analiza activităţii clubului în 1997
- prezentarea situaţiei economice a clubului în 1997
- analiza ofertelor de asociere a unor terţe persoane
- încheierea unui protocol de colaborare privind gestiunea clubului pentru următorii doi ani.

Dar, pentru că întotdeauna există un dar, cu o seară înaintea acestei întruniri, în **9 ianuarie**, a avut loc la restaurantul Parc o întâlnire între grupul italian, reprezentanţii AS Romvest, conducerea clubului UTA, deputatul Mihai Calimente şi viitorul prefect Gheorghe Neamţu. De subliniat că primarul Dumitru Branc nu a participat.

Cina cea de taină

În acest cadru restrâns i s-au comunicat preşedintelui Flavius Domide că cei în drept au analizat propunerea grupului italian şi că în mare parte sunt de acord cu asocierea clubului UTA cu aceşti investitori.

Deci sâmbătă s-a reunit Adunarea generală a membrilor fondatori, în mod statutar, fiind prezenţi 20 de membri. Nici de această dată Dumitru Branc nu a fost prezent, fiind reţinut la o întrunire la Eparhia din Arad. Întâlnirea a avut similitudini cu una de partid, votându-se ca la comandă...

S-a trecut rapid peste primele două puncte ale ordinii de zi după care s-a votat pentru asocierea cu grupul italian. Au fost desemnate trei persoane, dintre membri fondatori, Viorel Raţiu, Constantin Peca şi Marin Lupaş, care să elaboreze împreună cu avocaţii Ioan Kocsis Josan şi Avram Gabor un protocol prin care să se prevadă acordul de asociere şi elaborarea unui nou statut al clubului, urmând ca asocierea să fie apoi aprobată de Adunarea generală. Până la elaborarea noului statut şi semnarea contractului cu italienii, cei trei menţionaţi mai sus urmau să supervizeze orice hotărâre a conducerii executive a clubului UTA. S-a stabilit ca echipa să-şi continue pregătirile sub conducerea lui Gavrilă Birău şi Alexandru Gaica.

Dar, lucrurile apoi s-au precipitat! După amiază, tot la restaurantul Parc, a urmat ceea ce ne place să numim "Cina cea de taină". A fost elaborat un contract (vezi facsimil) semnat de partea italiană şi de cei trei membri fondatori - Raţiu, Peca, Lupaş - desemnaţi de Adunarea generală.

Obiectul principal al contractului prevede asocierea pentru administrarea F. C. UTA şi reorganizarea acestuia pe baze profesioniste. Spicuim:

- contractul a fost încheiat pe o perioadă de 10 ani, începând cu data semnării acestuia;
- F. C. UTA va pune la dispoziţia asocierii întreg fondul de jucători şi baza materială existentă;
- grupul italian va asigura finanţarea întregii activităţi a clubului în aceasta incluzându-se contractele jucătorilor şi antrenorilor;
- asocierea va fi condusă de un preşedinte desemnat de partea italiană, un administrator delegat, doi vicepreşedinţi, directori sportivi şi de un Consiliu de administraţie compus din 8 persoane.
- părţile convin ca în cadrul asocierii pe baza aporturilor comune să se plece de la situaţia financiară zero, urmând ca datoriile clubului să fie îngheţate până la noi dispoziţii;
- prezentul contract-cadru urmează a fi detaliat de către părţi în termen de maxim 14 zile de la semnarea lui.

Noul Consiliu de administraţie

În urma semnării acestui (pre)contract s-a stabilit şi noul Consiliu de administraţie (director) format din:

partea italiană

ROBERTO PASINI, ANGELO GANDOLFI, LUCIANO MINARI, FAUSTO SALAMI

partea română

GHEORGHE NEAMŢU, MIHAI CALIMENTE, DAN IVAN şi încă un membru încă nedesemnat.

preşedinte

ROBERTO PASINI

Administrator delegat a fost numit Marin Lupaş care îl reprezintă în Consiliul de administraţie pe Roberto Pasini în lipsa acestuia. Vicepreşedinţi au fost desemnaţi Ioan Ienciu şi Ioan Anca (director adjunct la West Bank Arad).

Toţi cei amintiţi nu vor fi remuneraţi!

Deasemenea, consilier personal al administratorului delegat şi totodată reprezentant al clubului în relaţia cu celelalte echipe şi cu F. R. F. a fost numit Gheorghe Ivan

Medic la club a fost desemnat Dan Pârvulescu. Dan Ifrim a rămas în calitate de maseur.

Şi, aşa cum era de aşteptat FRANCISC TISZA este noul antrenor al UTA-ei, urmând să fie secondat de un antrenor italian şi de Mihai Jivan.

Şi aşa s-a scris o nouă filă din istoria zbuciumată a Bătrânei Doamne care şi-a îmbrăcat straie de... La Vecchia Signora.

Oricum, să nu-i uităm pe cei care s-au bătut în ultimul timp pentru un destin mai bun al clubului UTA, atât cât au putut şi mai mult de atât, asigurându-i de întreaga noastră preţuire şi amiciţie. Ne gândim la Flavius Domide, Viorel Vancea, Viorel Sima, Alexandru Dan, Gavrilă Birău...

Dar, Regele a murit, trăiască Regele! Şi drum bun noilor conducători! Trebuie să plecăm, ca de atâtea ori, de la prezumţia de... bună intenţie.

Grupaj realizat de OVIDIU PĂCURARIU

la cald... la cald... la cald... la cald...

GAVRILĂ BIRĂU: **"Sunt foarte afectat! UTA din acest moment a dispărut! Până acum, clubul a fost al Aradului, iar acum a încăput pe mâini străine. A fost o acţiune premeditată a celor de la Romvest, pentru că numai aşa puteau scăpa de utişti!"**

FLAVIUS DOMIDE: **"Cred că totul a fost premeditat. Poate că în situaţia actuală aşa se va relansa clubul. Au ajuns la conducere cei care nu au avut tangenţă cu fotbalul din Arad. Este o palmă meritată pentru oraş, care nu a reuşit să asigure strictul necesar pentru supravieţuirea echipei".**

GHEORGHE "NENEA" FILIP: **"Când am auzit că la UTA a fost numit un antrenor secund italian, am crezut că e vorba de... Ionuţ Popa!".**

EMANOIL GHERGHEL (care a părăsit sala "33" înainte de sfârşitul Adunării generale): **"Eu lucrurile acestea am vrut să le fac acum şapte ani şi m-au scos cu pietre afară din club!".**

MARIN LUPAŞ (noul administrator delegat al echipei): **"Sunt foarte multe probleme la club care se cer rezolvate, dar cea mai importantă este cea legată de echipă. Mă voi strădui să dau un curs normal problemelor imediate. Lumea fotbalistică arădeană să fie încredinţată că toţi cei implicaţi în această nouă structură vor depune toate eforturile pentru a duce la bun sfârşit promisiunile făcute!".**

De la Sovata în... Italia!

● Lotul echipei UTA s-a reunit în 5 ianuarie în următoarea componenţă: **Irimia, Grozav, Filimon, Găman, Baciu, Ciubăncan, Volocaru, Lingurar, Juncu, Mariş, Mogoşanu, Bărbosu, Todea, Sârbuţ, Panin, Botiş, Drăgan, Turcan, Bogoşel, Brandais, Vidican.**

● A lipsit **Marius Plisca**, plecat în Ungaria, la **Gyor,** pentru un eventual contract.

● **Alin Volocaru,** din această lună, a redevenit jucătorul lui FC Arad Telecom.

● Deşi la conferinţa de presă din aceeaşi zi au fost anunţaţi pe lista celor doriţi **Brandais** (CPL), **C. Almăşan** ("U" Arad) şi **M. Corsenti** (Vestpetrom), doar primul a apărut la pregătiri, fiind prezenţi, în schimb, **Juncu** şi **Sârbuţ** (ambii de la Gloria Arad) şi **Vidican** (Telecom Arad).

● În anturajul echipei au mai fost rostite numele lui Bunaciu (Sp. Studenţesc), N. Mitu (Alba Iulia) şi M. Sinescu (Kecskemet).

● Tot în 5 ianuarie s-a anunţat că pregătirea centralizată urmează să aibe loc la Sovata, dar în urma evenimentelor de la finele săptămânii trecute s-a precizat că UTA se va deplasa în Italia, între 26.01 şi 5.02, pentru cantonament, la Sportillia (lângă Roma), loc unde s-a pregătit şi naţionala Italiei, în '94, înaintea Campionatelor Mondiale din S.U.A.

FLASH

FERI TISZA:

"E nevoie de câţiva jucători maturi!"

Rep: **Cum ai primit această numire ca antrenor principal la UTA?**

F.T.: După vâlva care s-a făcut în ultimul timp, m-am aşteptat ca în cazul în care se acceptă asocierea cu grupul italian să fiu numit antrenor.

Rep: **Te aşteaptă o muncă grea şi o răspundere mare. Vei face faţă?**

F.T.: Sunt convins că voi avea o misiune dificilă. Răspunderea este aceeaşi cu cea pe care ar fi avut-o, la rândul lor, d-nii Dembrovschi şi Birău.

Rep: **Poţi să numeşti jucătorii care vor completa lotul actual?**

F.T.: Din păcate, aceste numiri s-au tergiversat şi... am ieşit din timp! Echipele au reluat deja pregătirile. Lotul este scăzut din punct de vedere numeric. Nu se poate începe o campanie de o asemenea anvergură cu o echipă cu media de vârstă de douăzeci de ani! Este nevoie de jucători maturi în posturile cheie. M-am gândit la doi jucători care au mai fost la UTA, adică la un portar şi un libero, a căror nume nu le pot divulga deocamdată, până nu-şi vor da ei acordul.

CSM Reşiţa

Au pornit şi "diavolii" roş-negri

Contrar zvonurilor, "părintele" a revenit în Valea Domanului

Ieri în Valea Domanului s-a dat startul în noul sezon, unul redus la numai 14 etape din motive binecunoscute. Ora iniţială a întâlnirii celor care au avut o toamnă foarte bună în prima divizie a fost 10, însă cu mult timp înainte toată lumea era deja prezentă. La ora fixată au îmbrăcat frumoase treninguri azurii următorii jucători: **Boşca , Combei, Cojocaru, Ibric, Sandu, M. Bătrânu, Chivu, Panescu, Ciucur, Doană, Mutică, Dincă, Ciocoi, Perşa, Bica, Balaci şi Szijj.** Lor li s-a alăturat Jilavu, acum fără cârje, dar cu o poftă nebună de joc!

Venit la Reşiţa cu o zi înaintea întâlnirii oficiale, antrenorul Sdrobiş le-a ţinut jucătorilor un logos psiho-pedagogic, pigmentat de amintiri din meciurile echipelor conduse de dânsul împotriva... Rapidului. Singura absenţă este cea a antrenorului secund Mircea Chivu, internat luni pentru o săptămână la spitalul de Balneofizioterapie din Timişoara datorită unor puternice dureri lombare.

Pentru dezmorţire s-a plecat spre terenul de antrenament din cartierul Minda, lotului de bază alăturându-se şi V. Agachi, Dobre, Zimmer, Păuna, Piţurnea, Benga şi Frumoca.

După acest prim antrenament de reacomodare, la restaurantul din incinta stadionului, a avut loc o masă festivă, la care s-au ciocnit şi pahare cu şampanie.

Azi este programată vizita medicală, urmând ca din 19 ianuarie să se plece în cantonament la Herculane.

PETRU FUCHS

Poli

De pe o creastă pe alta

Data de 5 ianuarie a însemnat şi prima zi de antrenament pentru Poli, cea pe care o aşteaptă unul dintre cele mai grele retururi din ultimul timp. După o pauză de aproximativ două săptămâni şi jumătate, lotul fotbaliştilor alb-violeţi s-a reunit sub conducerea aceluiaşi staff tehnic, Aurel Şunda - Octavian Roşca - Ştefan Bathory. Alături de cei care au mai participat la meciurile din turul campionatului, au fost prezenţi Cornel Moise (născut în 1974, atacant, de la CFR Caransebeş), Cristian Bituneanu (1974, atacant, Portul Constanţa), Bogdan Bunea (1976, mijlocaş, .Chindia Târgovişte), Radu Georgescu (1978, fundaş central, CSA Timişoara), Marius Hausler (1973, mijlocaş, Obilici, Nicuşor Butnăraşu (1974, atacant, Comtransport), Daniel Berceanu (1976, mijlocaş, Giarmata).

Nu au fost prezenţi nigerienii Ayeni, Ibrahim şi Igbinosa, care urmează să se alăture lotului în jurul datei de 14 ianuarie.

Luni, 12 ianuarie, la ora 9 a fost programată plecarea în cantonamentul de pe Semenic, unde au urcat următorii jucători: Urai, Ţurcaş, Frunză, Hodoboc, Moroşanu, Pelici, Ivan, Georgescu, Brehui, Stoicov, Bealcu, Kovacs, Miculescu, G. Radu, Gherman, Stoican, Velcea, Alexa, Hausler, Bota, Olari, Sasu, Moise, Vişan.

Înainte de plecare, sâmbătă dimineaţa, pe terenul Voinţa a avut loc un meci "de casă" între echipa "albilor" şi cea a "violeţilor". Iată componenţa celor două echipe. Albii: Urai - Stoicov - Moroşanu, Pelici, Bunea - Kovacs, Miculescu, G. Radu, Gherman - Sasu, Bituneanu (au intrat la pauză Ţurcaş, Olari şi Sărăcin). Violeţii: Hodoboc - Velcea - Ivan, Georgescu, Brehui - Stoican, Alexa, Vlaicu, Hausler - Bota, Moise (la pauză au intrat Frunză şi Vişan). Au câştigat albii cu 2-0, Sasu şi Kovacs fiind autorii golurilor. De remarcat că s-au ratat şi trei lovituri de la 11 m (G. Radu - Stoican, Bota).

Revenirea de pe Semenic este programată pentru sâmbătă, 17 ianuarie, iar miercuri, 21 ianuarie, poliştii se vor îndrepta spre tradiţionalul loc de cantonament, Băile Herculane, unde pregătirile vor continua până în jurul datei de 31 ianuarie.

Gloria Reşiţa

Cu un nou preşedinte

Firiţeanu supervizându-şi noul preşedinte: Profir Benga

Gruparea din Govândari s-a reunit ieri (luni, 12 ianuarie) sub semnul unei destul de neaşteptate surprize: SCHIMBAREA PREŞEDINTELUI! De altfel, a fost o mică-mare rocadă la secţia de fotbal, vicepreşedintele de până acum, **Profir Benga**, fiind promovat în fotoliul prezidenţial, locul lui fiind luat de... ex-preşedintele **Ilie Vegheriuc**.

La fluierul antrenorului Dan Firiţeanu s-au prezentat toţi jucătorii cu două excepţii: **Radu David** care, militar fiind, se va alătura echipei zilele acestea şi **Bebe Costescu**, plecat în Iugoslavia la Radnicki Vârşeţ. Au fost în schimb noutăţi: **Florescu** (CFR Timişoara), **A. Foale** (Poli), **Balea** (CFR Caransebeş), **Lozici** şi **Ciobanu** (Caromet Caransebeş), este aşteptat şi **Rediu** de la Oraviţa.

După antrenamentele de acomodare şi vizita medicală, Gloria va efectua un prim stagiu de pregătire centralizată pe Semenic, între 19 şi 29 ianuarie. A fost planificată apoi o a doua etapă de 7 zile la Herculane, însă, din motive financiare, este puţin probabilă efectuarea acesteia. De aceea, Dan Firiţeanu se află în tratative cu clubul Dinamo Pancevo, pentru un stagiu de pregătire cu jocuri, de 7 zile în Iugoslavia. În reciprocitate, Gloria ar oferi condiţii similare şi parteneri de joc, la Reşiţa, clubului iugoslav.

PETRE FUCHS

UMT

Fără noutăţi spectaculoase, alb-negrii vizează salvarea

"Dacă privim lotul, n-ar trebui practic să avem probleme. Aceşti jucători au fost un tur întreg împreună şi cu perioada de pregătire pe care o vom efectua, va trebui să survină un salt în jocul echipei, în caz contrar putând apărea întrebarea dacă numele nu sunt cumva doar pe hârtie", ne spunea joia trecută, la reunirea lotului umetist, Remus Steop, antrenorul principal confirmat în funcţie de bossii grupării la finele stagiunii de toamnă, cu Petre Andreaş şi Vali Caraivan ca secunzi.

"În vară am făcut patru achiziţii, iar pe parcursul turului alte trei, şi suntem la - 6. Aducerea altor jucători şi acum, ar fi însemnat să schimbăm aproape o întreagă echipă", a explicat Ştefan Şeţu, preşedintele A. S. UMT, politica de austeritate pe piaţa transferurilor, datorată şi greutăţilor financiare. Aşadar, UMT-ul vizează evitarea revenirii directe în C cu acelaşi lot din toamnă. Brucă, împrumutat în toamnă la CFR, va figura în lotul umetist pentru retur doar în cazul în care va aborda serios şi va acumula puternic în perioada de pregătiri. Tânărul mijlocaş a făcut parte din formaţia cu care Tavi Popescu a izbutit promovarea din '97

Tinerii Pavlovici şi Maioran, împrumutaţi la Bancom Comloş, şi Nedin, la Obilici, au fost recooptaţi în lotul alb-negrilor. În cursul acestei săptămâni va fi definitivat lotul care va face deplasarea în cantonamentul de la Căciulata, pe Valea Oltului, între 18 şi 30 ianuarie.

"Doar o pregătire exemplară şi apoi o menţinere la un anumit nivel al acumulărilor realizate, la revenirea în Timişoara, ne-ar putea salva în retur", a spus Şeţu. Astăzi şi mâine umetiştii vor efectua vizita medicală iar la mijlocul săptămânii alb-negrii vor juca un amical, probabil cu Electrica. La revenirea din pregătirea centralizată, UMT-ul ar dori să angajeze un amical, la Sibiu, mai apoi fiind perfectate jocuri de verificare cu Electrica, pe 7 februarie, cu CSM Reşiţa, posibil pe 18 şi cu Telecom Arad, la o dată ce urmează a fi stabilită, toate în deplasare.

Cu ocazia şedinţei Consiliului de Administraţie al A. S. UMT, care a avut loc vineri, s-a stabilit ca primele de joc pentru retur să fie mărite faţă de sumele din toamnă.

În cursul acestei săptămâni conducerea UMT-ului doreşte să aibă o discuţie finală cu cei de la Dinamo, în privinţa lui Cristi Utfineanţ, care a debutat anul trecut la alb-roşii, în meciul cu Rapid, şi care face pregătirile cu cei din Ştefan cel Mare, cu şanse însă relativ mici de a prinde lotul. UMT va negocia cedarea pe grilă a fundaşului în jurul sumei de 120 milioane lei, cu plata în două rate, în cazul în care dinamoviştii nu vor achita banii într-un termen care va fi stabilit tot în aceste zile, cei de la Pădurea Verde fiind decişi să înainteze o reclamaţie la F. R. F.

În fine, să notăm că săptămâna trecută Vali Miculescu a trecut pe la UMT, în dorinţa unei reveniri la gruparea al cărei golgeter a fost în sezonul trecut, probabil dezorientat de neacomodarea sa în lotul polist.

CFR Timişoara

Era să nu ajungă la Vatra Dornei

Chimiuc, din start, cu mâinile-n cap

Adepţi ai zicalei "Cine se scoală de dimineaţă departe ajunge", ceferiştii timişoreni şi-au reluat pregătirile încă din 5 ianuarie, fiind probabil una dintre primele echipe din eşalonul al treilea care a pornit la treabă.

În prima zi de antrenament au fost prezenţi o serie dintre jucătorii care au activat la echipa în tur (Mikloş, Stoianov, Bălici - portari, Solomon, Cosmin Bar, Moraru, Mioc, Pişleag, Batki, Hodoneanţu, Dima, Brucă, Giuchici şi Vlad), alături de Sergiu Bar (fratele lui Cosmin), Chihaia, Daniel Radu şi Goanţă, toţi de la Srbijanka, ultimii doi evoluând în toamnă la Peciu Nou, juniorii Fusian şi Guga, Vasiloiu (CSS Tr. Severin), Hârşoveanu (Bancom Comloşu Mare), Moisă (CSA Timişoara), Udrea (ex-Modern şi Giarmata). Au lipsit motivat Petrov, Florescu şi Bâlă.

După o săptămână de acomodare cu efortul, trupa ceferistă a plecat duminică dimineaţa spre Vatra Dornei unde, până în 22 ianuarie, este programată pregătirea centralizată. Drumul spre Moldova a fost însă unul cu peripeţii. S-a ajuns la destinaţie în jurul orei 1 noaptεa, întrucât autocarul care transporta echipa s-a defectat înainte de Oradea, iar drumul a fost continuat cu o altă maşină, care a plecat din Timişoara şi i-a "cules" de pe drum pe membrii delegaţiei. Cei care au făcut deplasarea sunt următorii: Stoianov, Mikloş, Bălici, Petrov, Hodoneanţu, Cosmin Bar, Lupu, Hârşoveanu, Moraru, Madoş, Vasko, Bâlă, Sergiu Bar, Mloc, Vlad, Dima, Pişleag, Moisă, Batki, Giuchici, singura noutate fiind Ardeoiu, venit de la Arsenal Sadu, acolo unde activează ca antrenor fostul ceferist Giore Coiculescu. După cum se observă, a revenit la echipă Vascko, cel care a avut o discuţie cu conducătorii Regionalei, unitate care de altfel are restanţe faţă de toţi jucătorii cea de-a doua rată a contractelor. Alin Bâlă, plecat miercuri din Timişoara datorită condiţiilor improprii de cazare, a revenit în oraş şi s-a alăturat lotului care s-a deplasat în cantonament, urmând ca la reîntorcerea în Timişoara clubul să-i pună la dispoziţie o garsonieră. Dintre "vechi", Brucă s-a reîntors la UMT, Mita şi Solomon nu s-au mai prezentat la antrenamente, urmând probabil să renunţe la activitatea competiţională, în timp ce Florescu a plecat la Gloria Reşiţa.

Delegaţia va locui la hotelul Bucovina, care aparţine de SN CFR, fiind compus din Călin Rosenblum, preşedintele clubului, Ghiţă Chimiuc, antrenor principal, Doru Miclăuş, antrenor secund, Tibi Lajos, care se ocupă de pregătirea portarilor şi Ghiţă Ochişor, masorul echipei.

Electrica

La Herculane, Vlătănescu vrea 4 antrenamente pe zi

Electrica Timişoara, locul 11 la finele turului în C IV, s-a reunit ieri dimineaţă. Miercuri, Gigi Leu, preşedintele clubului, va anunţa cei 3 sau chiar 5 jucători puşi pe lista de transferări, în urma unei consultări finale cu Petre Vlătănescu, antrenorul principal, secondat de Marcel Romanescu şi Sava Totovici.

Noutăţile în lot sunt Dan Noje, 19 ani, împrumutat pe un an şi jumătate de la Poli, Costel Mihalache, achiziţionat pe 3 milioane lei pe doi ani de la CFR Timişoara, Costel Durlă, devenit liber de contract cu Giarmata, Marcel Cercega, de la Dacia, până în vară şi Marius Sdârna, un mijlocaş dreapta de 19 ani, de la Jiul IEELIF Craiova. Portarul Murar a fost transferat definitiv de la Textila. "Tramvaiştii" au cheltuit 11 milioane lei în această campanie de transferări.

Electrica va efectua cantonamentul între 19 şi 27 ianuarie la Băile Herculane, cu cazare la Hotel Minerva, antrenorul Vlătănescu intenţionând să facă 4 antrenamente pe zi cu băieţii săi: la 7.30, la 10.30, apoi la 16.00 şi la 19.00, la sala de forţă. Vor fi deplasaţi 20 de jucători, costul cantonamentului fiind de 24 milioane lei. Între 28 ianuarie şi 4 februarie echipa va efectua un stagiu de pregătire în oraş, la hotelul bazei de agrement RATT. Amicale: UMT (7.02, la Ghiroda) cu Şoimii (11.02), şi CSA Timişoara (14.02), alte două meciuri urmând să fie perfectate ulterior.

FOOTBALL NEWS FOOTBALL NEWS

Băban din nou în Cehia

După ce o bună bucată de timp şi-a petrecut-o în ţară, **Marcel Băban** se va reîntoarce joi în capitala Cehiei, Praga, acolo unde activează formaţia Slavia, cu care se mai află sub contract până în decembrie 1998. El a fost nevoit să facă această "mişcare" întrucât toate tratativele clubului ceh pentru împrumutarea sau cedarea sa la Dinamo Bucureşti sau Poli au eşuat.

Colaborare Electrica - Poli

Divizionara C Electrica Timişoara şi-a asigurat serviciile atacantului **Dan Noje,** împrumutat de la Poli pe o perioadă de un an şi jumătate. Poli nu a avut pretenţii materiale pentru acest împrumut, însă poate să-l relegitimeze în orice moment. În aceeaşi situaţie s-a făcut şi tranzacţia între cele două cluburi a lui Călin Bota, în sezonul trecut. Electrica ar dori încă un tânăr polist, este vorba de **Constantin Vişan**, dar pe care deocamdată Aurel Şunda l-a luat în pregătiri pe Semenic cu echipa alb-violetă.

Ianoşev devine canadian

Unul dintre oamenii de bază ai CFR-ului timişorean, fundaşul central **Dragan Ianoşev** şi-a luat la revedere de la foştii colegi de echipă. Motivul îl constituie plecarea sa definitivă, împreună cu familia, în Canada, la Toronto. Se pare că el îşi va continua acolo şi activitatea fotbalistică, bineînţeles ca amator. Ianoşev a plecat spre ţara frunzei de arţar ieri, 12 ianuarie.

Vega Deva se subţiază?

Doi dintre jucătorii de bază ai divizionarei B Vega Deva, **Rădos** şi **Popa**, vor da în aceste zile probe de joc la formaţia greacă Ianina, care activează în eşalonul secund al fotbalului elen. În schimb, formaţia de lângă Cetate pare a fi interesată de fostul mijlocaş al CFR-ului din Timişoara, **Cristian Simedru**.

Pornesc la drum şi arădenele

Ieri s-a reunit şi lotul divizionarei **C Universitatea Vestpetrom Arad**, sub aceeaşi conducere tehnică şi administrativă. Pregătirea centralizată este prevăzută a avea loc în perioada 19-29 ianuarie.

Şi FC Arad Telecom a sunat adunarea, semnalul urmând a se auzi mâine, 14 ianuarie.

Mircea Chivu are necazuri

Antrenorul secund al prim-divizionarei CSM Reşiţa, Mircea Chivu, suferă de o bucată de vreme de serioase dureri lombare. Prin intermediul medicului formaţiei Poli, dr. Gheorghe Ghilezan, Chivu s-a internat în aceste zile în Timişoara, unde urmează un tratament strict. Noi îi dorim însănătoşire grabnică, pentru a-şi putea relua locul pe banca tehnică a rosso-nerilor din Valea Domanului.

Evenimente reşiţene

Recent, unul dintre jucătorii-revelaţie ai primei ligi româneşti, Sansiro Ciocoi a trăit emoţiile prin care trece un... tată debutant. Soţia sa Minodora a născut o fetiţă, care a primit numele Lorena. Să le trăiască!

Pe de altă parte, după ce s-a despărţit de CSM Reşiţa, portarul Gheorghe Popa s-a căsătorit, fiind cununat de un alt... popă, nimeni altul decât primarul Reşiţei Mircea Popa. Casă de piatră!

Sasu de vânzare

Deşi a revenit la Poli, jucând ultimele două etape ca titular, la Baia Mare şi cu Electroputere, meciuri în care a fost schimbat, Marius Sasu este practic disponibil pentru cluburile străine care vor să-l achiziţioneze. Vânzarea lui ar putea fi o redresare a bugetului clubului, ştiut fiind faptul că el valorează cel puţin 100.000 DM. Printre formaţiile care s-au interesat de atacantul lui Poli se numără Energie Cottbus din a doua ligă germană. Momentan Sasu se pregăteşte cu Poli, deşi nu i-au fost onorate obligaţiile contractuale.

VLAICU S-A SĂTURAT DE POLI!

Deşi a participat conştiincios la pregătirile care au demarat pe 8 ianuarie, **Sorin Vlaicu** l-a anunţat pe antrenorul **Aurel Şunda** că nu va urca în cantonamentul de pe Semenic. Întrebat de noi care este motivul acestui forfait, **Vlaicu** a spus că situaţia de la Poli este foarte dificilă şi că va căuta o altă echipă. "**De aproape 10 ani de când sunt la Poli, conducerea a fost pusă pentru prima dată în imposibilitatea de a achita salariile. Mă întreb ce s-ar fi întâmplat dacă eram pe locul 1 sau 2?**", ne-a declarat **Sorin.**

Deşi se vehiculează un transfer al mijlocaşului timişorean în Ungaria, cel care în ultimele 3 sezoane şi jumătate a jucat de 88 de ori pentru Politehnica, înscriind 6 goluri ne-a asigurat că nu a luat încă legătura cu vreun club din ţară sau din străinătate.

Trio cărăşan la Vârşeţ!

Marcu Florescu, transferat în străinătate de la... tineret rezerve.

Conducătorii grupării din liga a III-a iugoslavă, Radnicki Vârşeţ, s-au prezentat în Valea Domanului, dorind să-i transfere pe **Marius Bălean** şi **Florescu Marcu**. Până la urmă a plecat doar ultimul, însoţit însă de **Lucian Manole**, de la CFR Caransebeş. Începând cu data de 5 ianuarie, cei doi au efectuat câte două antrenamente pe zi, urmând să semneze contractele. Condiţiile sunt excelente, cărăşenii fiind cazaţi într-un apartament luxos cu două camere, la parterul unei vile, având asigurate şi trei mese pe zi.

În zilele următoare li se va alătura probabil şi **Bebe Costescu**, în vârstă de 35 de ani, Gloria Reşiţa fiind dispusă să-l lase, fără nici o pretenţie financiară.

Manole ne-a declarat: "**Nu ne înţelegem decât prin semne cu colegii, dar fotbalul este o limbă internaţională. Oricum am fost foarte bine primiţi.**" Totuşi antrenorul lui Radnicki este un iugoslav de origine română, **Mohan**, ca şi colegul lor de echipă, **Pascu**.

Team-ul din Vârşeţ va efectua o pregătire centralizată de 10 zile la Adriatică.

FLORESCU ŞI FOALE ÎN GOVÂNDARI?

În tentativa disperată de-a o salva pe Gloria Reşiţa de la retrogradare, antrenorul **Dan Firiţeanu** este dispus să apeleze la serviciile foştilor săi elevi de la CFR Timişoara, **Cristian Florescu** şi **Angelo Foale**. Astfel, tehnicianul celor din Govândari a discutat cu **Ghiţă Chimiuc** şi a primit acceptul să-l ia în pregătiri pe **Florescu** şi dacă acesta va corespunde cerinţelor, se va ajunge probabil la o înţelegere amiabilă între cele două cluburi. **Angelo Foale** a dorit să joace la CFR Timişoara, dar conducerea lui Poli a cerut feroviarilor 8 milioane de lei, sumă considerată inacceptabilă.

Acum, Gloria încearcă să-l achiziţioneze pe vârful timişorean cel puţin până-n vară, lucru ce ar fi în primul rând în folosul jucătorului, care astfel ar fi relansat în fotbal.

Tot la Gloria vor veni aproape sigur **Ciobanu** şi **Lozici** (de la Caromet Caransebeş), aşteptându-se doar verdictul AJF-ului pentru a putea fi declaraţi jucători liberi. Continuă şi tratativele cu CFR Caransebeş pentru achiziţionarea lui **Giurcă** şi **Balea**, la discuţii cu conducătorii feroviarilor participând şi managerul **Chiseev.** Doriţi de antrenorul **Firiţeanu** sunt şi ex-timişorenii **Panaitescu, Perdei** şi **Rancz.** Primii doi sunt la Metrom Braşov şi îşi vor încheia stagiul militar doar în luna februarie, încercându-se totuşi aducerea lor pentru perioada pregătirii centralizate, în timp ce pentru **Rancz**, care nu mai doreşte să continue la Minerul Motru, se va apela la **Radivoi Miatov**, preşedintele lui Auto, grupare de care aparţine **Rudy**, pentru ca aceasta să intervină în transferul jucătorului.

VOR REVENI PAPP ŞI DIACONESCU ÎN CURTEA "BĂTRÂNEI DOAMNE"?

Noul antrenor al UTA-ei, **Francisc Tisza**, a lăsat să se înţeleagă că doreşte să-şi întărească lotul cu un portar şi un libero. Se pare că vizaţi sunt tocmai foştii componenţi ai arădenilor **Atilla Papp** şi **Emilian Diaconescu,** ambii în prezent la Unirea Alba Iulia.

În altă ordine de idei, **Dorel Mutică** a redevenit jucătorul UTA-ei, împrumutul lui la Rapid Bucureşti expirând în această iarnă. Părerea lui **Mutică** în acest sens este următoarea: **"Sunt jucătorul UTA-ei, dar important este că am semnat pentru CSM Reşiţa până-n vară!"**

UTA este dispusă să-l lase pe **Mutică** să joace în continuare la Reşiţa, dar în schimb cei din conducerea rossonerilor să rezolve transferul lui **Bunaciu** de la Sportul Studenţesc în curtea textiliştilor!

STRATULAT A RĂMAS ÎN MOLDOVA

Gică Stratulat n-a mai revenit din Moldova, la startul pregătirilor alb-violeţilor. Agentul său, **Ioan Canţâru**, a luat legătura cu preşedintele **Mircea Pascu**, anunţându-l că Stratulat doreşte să i se garanteze un post de titular în echipă, el motivând că nu poate trăi cu un salariu de 400.000 de lei pe lună.

În turul campionatului, internaţionalul "under 21" al Moldovei a jucat 99 de minute pentru Poli, în partidele cu Olimpia Satu Mare (a evoluat tot meciul) şi Unirea Dej.

Vizavi de pretenţiile străinului, contactat de noi, antrenorul **Aurel Şunda** a declarat: **"Eu nu pot să asigur pe nimeni că va juca. Îmi place de Stratulat, este un jucător serios, corect, de viitor. Numai dacă vine Maradona şi se precizează în contractul lui că trebuie să joace, atunci pot să garantez acest lucru!"**

DUPĂ 4 ANI, LUI CĂLIN I S-A FĂCUT DOR DE BRIZA MĂRII!

În vara lui 1994, după retrogradarea lui Poli şi venirea la cârma echipei a antrenorului **Costică Rădulescu**, a fost adus, cu mari sacrificii, de la Farul Constanţa, **Florin Călin**, cel care fusese transferat la formaţia de pe litoral în 1992, de la o altă trupă timişoreană, UMT. Din 1994 şi până în prezent, **Călin** a îmbrăcat de 113 ori tricoul alb-violet, înscriind 16 goluri, numărând 63 de prezenţe şi 6 goluri în prima ligă. În această pauză competiţională, mijlocaşul Politehnicii şi-a manifestat dorinţa să se întoarcă la Constanţa, club care este interesat de achiziţionarea sa. Grila lui **Florin** este de 210-220 de milioane de lei. Până la urmă, se pare că cele două grupări se vor înţelege la suma de 200 de milioane, considerată acceptabilă de preşedintele studenţilor, **Mircea Pascu.**

MEMORIALUL DAN PĂLTINIŞANU

Vineri, 16 ianuarie, sala Olimpia din Timişoara va găzdui partidele din cadrul primei ediţii a Memorialului Dan Păltinişanu, competiţie rezervată echipelor de old-boys. La întreceri, care vor avea loc între orele 14-18, participă echipele de "băieţi bătrâni" ale cluburilor Poli Timişoara, CSM Reşiţa, UTA şi o selecţionată a oraşului Belgrad.

Născută din iniţiativa fostului coechipier al lui Păltinişanu, Adrian Manea, întrecerea va da prilejul spectatorilor (intrarea va fi liberă) să reîntâlnească fostele glorii ale Banatului fotbalistic din anii '70 - '80 printre alţii urmând să evolueze pe parchetul sălii poliştii Manea, Anghel, Mehedinţu, Suciu, Vlătănescu, Roşca, arădenii Domide, Cura, Jivan, Sima, Vancea, reşiţenii Georgevici, Albu, Atodiresei sau Florea.

REPLAY

■ A mai trecut un an. Tradiţia a fost respectată şi de această dată, oamenii urându-şi, aproape în unanimitate, un an mai bun decât precedentul (situaţie care îmi aminteşte o vorbă născută înainte de decembrie '89, dar foarte valabilă şi în prezent: **"Anul ăsta va fi un an mediu. Adică mai rău ca anul trecut, dar mai bun ca anul viitor..."**). Interesant este că nimeni nu i-a urat aproapelui să-şi schimbe mentalitatea - în bine - condiţie indispensabilă progresului la noi. Şi pentru că fotbalul face şi el parte din viaţa socială actuală, urările adresate celui mai popular sport au fost de aceeaşi natură. Toţi au zis **"Succes la Mondiale şi la Europenele de tineret"**, nimeni neapelând la o formulă apropiată de **"La Mulţi Ani şi mai lăsaţi-vă de potlogării, arătaţi un respect mai mare celor care fac parte din lumea voastră şi a celor care vă urmăresc, nu vă mai jucaţi de-a fotbalul, de-a uite suspendarea, nu e suspendarea, de-a uite blatul, nu e blatul".** Nimic de acest fel. Însă noi ne dorim succes. Care se bazează, până la urmă, pe ce?

■ Cică în ultimele zile ale anului precedent s-au bătut tot felul de recorduri în presa românească, stabilite de Pro Sport. După spusele celor în cauză, **"noi am fost primii care am realizat un tiraj de 120.000 de exemplare"** (deşi, îmi amintesc bine, după victoriile cu Columbia şi Argentina de la World Cup '94, Gazeta a "tras" aproape un milion de exemplare). Tot **"noi am fost primii care am scos un ziar de 32 de pagini"** sau **"tot noi am fost primii care am avut 48 de pagini"** (În paranteză fie spus, cantitatea totală de informaţie nu a depăşit-o pe cea a celorlalte cotidiane de sport, întrucât cei de la *Pro Sport* au avut cea mai lungă vacanţă de sărbători dintre cele trei ziare de specialitate care apar). Deci, totul despre NOI. Tactica e simplă. După cum recunoştea chiar directorul ziarului, pe 24 decembrie **"la Campionatul Mondial vom încerca o operaţie fără precedent, cu 12 oameni deplasaţi la faţa locului, care să acopere toate cele 64 de meciuri ale turneului final"**. Asta în condiţiile în care toată presa românească a primit 25 de acreditări pentru Franţa, lucru, bineînţeles, ştiut de autorul pasajului de mai sus. Tot acelaşi ziarist, cu doar câteva zile mai devreme, pe 16 decembrie, într-un material intitulat **"Feuda APS"** era indignat de faptul că Asociaţia Presei Sportive a ajuns apanajul Gazetei sporturilor: **"S-au comis, din invidie sau anchiloză, mari nedreptăţi, premiile APS reflectând inexact, ca o fotografie mişcată, realitatea jurnalisticii noastre sportive, în perimetrul căreia dinamica s-a modificat, raportul de forţe transformându-se radical faţă de momentul în care, înainte de Revoluţie, Gazeta era unicul ziar de profil. Ascensiunea provinciei a devenit un fenomen imposibil de ignorat"**, iar autorul înşira pentru exemplificare câteva ziare din provincie, printre care şi numele săptămânalului nostru. Poate că şi alte ziare, chiar din "provincie", şi-au propus să reflecte cât mai complet evenimentul fotbalistic principal al acestui sfârşit de mileniu. Iar dacă Pro Sport va duce 12 oameni, Gazeta vreo 6, Sportul românesc cel puţin 4, iar TVR-ul la fel, ghici ciupercă numărul provincialilor care va urmări C. M. de la faţa locului? Dar, nu-i aşa, important este că presa din restul ţării este băgată în seamă!! Nefiind membri APS, o organizaţie care s-a remarcat numai prin jignirile pe care şi le-au adus reciproc, de-a lungul timpului, membrii ei din Bucureşti, băieţii de la "Fotbal vest" nu vor fi, din punct de vedere al cererilor de acreditare, o concurenţă pentru ziarele de Bucureşti. Cititorii, care în 8 ani de presă liberă, au avut timp să se maturizeze, îşi pot da seama cine sunt ziarişti şi cine excursionişti cu orice preţ. Tuturor, nu-i aşa, succes în ultimul an!

■ În Pro Sport din 5 ianuarie se anunţa că **"Giuleştenii pregătesc transferurile reşiţenilor Ciucur, Chivu şi Balaci"**. După două zile, în Gazeta a fost publicat un comunicat al clubului reşiţean din care aflăm că **"în mod categoric, până la sfârşitul actualului campionat, nici un jucător de la echipa de divizie A şi de tineret nu va fi transferat în altă parte"**. Binevenită această decizie din tabăra rosso-nerilor, care pune la punct o problemă des vehiculată. Aşteptăm acum doar respectarea comunicatului şi punem o întrebare: ce se va întâmpla la vară, când probabil vreo 6-7 jucători reşiţeni vor avea oferte de transfer?

■ Până acum câteva zile îl consideram pe actualul secretar de stat Emerich Jenei un om serios. De când a ameninţat că în cazul în care se vor păstra impozitele pentru sportivii care realizează performanţe deosebite în întrecerile internaţionale el îşi va da demisia, părerea mea vizavi de antrenorul care a câştigat Cupa Campionilor Europeni s-a modificat. Probabil dl. Jenei, ştiind că renunţarea la impozite este practic imposibilă şi având oferte de la unele cluburi aşa-zis barosane, dumnealui a încercat un dribling semi-elegant pentru a ieşi din minister. Că va fi sau nu aşa, nu mai e treaba noastră. Cert este că cei indignaţi de impozitarea sportivilor, dar susţinători ai democraţiei, uită (sau nu ştiu) că orice ţară din lume nu-i scuteşte de impozite pe premiile în bani primite de sportivi, doar pentru că ei sunt **"cei mai buni ambasadori ai ţării lor"**. Exodul marilor performeri spre Monte Carlo, un loc unde impozitul este mai dulce, nu face decât să confirme cele de mai sus. În plus, impozitul de doar 10 la sută este mai mult simbolic, un procent mai mic fiind chiar o jignire la adresa celorlalţi cetăţeni ai ţării. Un preşedinte de federaţie susţinea într-o emisiune televizată că impozitarea va însemna moartea sportului românesc. Practic, această stare s-a instalat mai demult...

■ Aflăm de la BBC că Ion Becali, procuratorul lui Viorel Moldovan, recent transferat la Coventry în prima ligă engleză, ar fi dorit să introducă în contractul jucătorului pe care îl reprezintă o clauză pe care să poată răscumpăra contractul lui Moldovan, imediat după campionatul mondial. Numai că englezii n-au fost de acord. Aşa că, în cazul unei evoluţii bune în Franţa, Coventry va putea să-l vândă după bunul plac pe atacantul român. Sau, de ce nu, să-l păstreze.

■ O bombă care n-a făcut nici fâs a fost transferul lui Niculescu la Rapid. Acest băiat cu nasul pe sus, care n-a jucat nimic de la cooptarea sa în lotul naţional pentru World Cup 1994, reuşeşte să-i ameţească pe toţi oamenii din fotbalul nostru şi nu numai (vezi penibila sa comportare în cazul transferului eşuat în Spania, când a dat dovadă de un infantilism supărător, punând în lumină proastă întreg fotbalul românesc). Un tip neserios, căruia i se acordă prea multă atenţie faţă de ceea ce oferă el pe teren. Cred că psihologii ar avea un subiect excelent dacă ar studia acest băiat mai în profunzime.

FAX

REPLAY

RENEGAȚII de la EMERIC DEMBROVSCHI...

Pe parcursul ultimului tur de campionat, în Divizia B, seria a II-a, la toate cele patru echipe din "zona Fotbal vest", mai devreme sau mai târziu au fost schimbați antrenorii. Mai întâi Dembrovschi a fost demis de la UTA. Apoi a venit rândul lui Victor Roșca, îndepărtat de pe banca lui Poli. A urmat Octavian Popescu de la UMT și, spre final, Carol Oțil de la Gloria. Acesta din urmă a rămas totuși pe banca suferințelor, în Govândari, ca secund al lui Firițeanu.

Prea mult nu s-a dezbătut în Fotbal vest pe marginea acestor schimbări, mai mult din dorința de a nu "destabiliza", acuzație adeseori forțată la adresa presei locale. Acum, când rănile s-au mai cicatrizat și "renegații" s-au mai liniștit și au mai meditat, au avut timp să discearnă la rece, i-am abordat pentru o discuție cu cărțile pe față. Dembo și Tavi Popescu ne-au spus ofurile lor în cele ce urmează. Victor Roșca a amânat orice discuție de teama **"de a nu face rău unor oameni"**. Poate altădată...

"N-aș mai reveni la cârma unei echipe divizionare"

Mai o mângâiere pentru motanul Nisi și cățelușa Pusi, mai un Inter - Milan la TV, mai o activitate gospodărească, așa a dus-o de la finele lui septembrie, când a închis capitolul UTA odată cu eșecul cu 2-3 de la Dej, cel care i-a condus pe alb-violeți spre ultima lor performanță, locul 7 pe '95 - '96. Dembo se gândește, mai în glumă mai în serios, să-și ia o vacanță până... la pensie în meseria de antrenor al unei grupări divizionare, gândurile zburându-i în schimb spre formarea unui centru pentru copii și juniori. "**O să mai vorbim despre asta, poate chiar la vară deja**", ni s-a dezvăluit vineri Emeric Dembrovschi...

REP.: **În ultimii ani, în această perioadă, obișnuiam să te-ntrebăm despre felul cum decurg pregătirile echipei pe care o conduceai, ceea ce nu mai e cazul acum. Să înțelegem că unul dintre cei mai buni antrenori din vestul țării nu mai are nimic de spus, la 52 de ani, în fotbalul nostru?**

E. D.: Aș mai avea multe de spus, dar vremurile și felul cum s-au derulat evenimentele în ultimii ani la Poli, și ulterior la UTA, m-au făcut să am, vă spun sincer, o strângere de inimă relativ la o revenire pe vreo bancă tehnică. Am ajuns la concluzia că-mi prinde bine această pauză, să mă odihnesc, să-mi adun gândurile, pentru că de 15 ani sunt conectat non-stop la lumea fotbalului, fără vacanțe, pentru că la întreruperea campionatelor antrenorii și conducătorii aveau chiar mai multă treabă decât în sezon, cu transferările și problemele sociale ale jucătorilor. Și n-am revenit imediat pentru că nici n-am avut oferte prea interesante, fie din zonă, fie de aiurea.

REP.: **N-a fost foarte clar dacă în toamnă, după runda a 8-a, a fost vorba de demisia sau de demiterea ta de la UTA...**

E. D.: Cu două săptămâni înainte îmi dădusem verbal demisia, pentru că, oricum, nu aveam nimic scris cu ei. Am mai rămas la rugămințile lui Domide, dar după Dej le-am spus că plec. Apoi, nu știu ce au discutat ei, cum că m-ar fi demis. UTA a fost o experiență tristă, eu fiind vinovat că n-am avut forța să conduc lucrurile pe un făgaș bun. Am preluat echipa cu speranța că UTA e totuși UTA, are renume, și se va face cumva ceva. Credeam că prin sosirea mea și prezența lui Domide în vârful ierarhiei la UTA, Aradul va pune umărul pentru renașterea echipei, dar n-am avut de fapt sprijin mai de nicăieri, doar Primăria zbătându-se să realizeze ceva.

REP.: **În trei rânduri, în ultimii ani ai acceptat să preiei în condiții grele atât pe Poli, cât și pe UTA, în vara trecută. Cum te-ai simțit în această postură?**

E. D.: Întotdeauna am căutat să fac ceva deosebit și am fost în măsură să reușesc. Prima încercare, una disperată, a eșuat, dar a doua, tot cu Poli, a fost un succes, urcând de pe locul 18 pe 7. Apoi, în vară, am fost tentat de UTA, dar cum lucrurile evoluează în general negativ peste tot în fotbalul din vestul țării, te trezești că nu poți face de fapt nimic și că ești dus de val, la noi spre rău, în vreme ce în Moldova, de exemplu, spre bine.

REP.: **În campionatul trecut am aflat cu consternare că după atâta timp la cârma lui Poli n-aveai un contract semnat cu alb-violeții. Cum a fost posibil așa ceva?**

E. D.: Am fost principalul vinovat, pentru că am acceptat situația în ideea că eram de multă vreme angajatul clubului și eram atașat puternic de Poli, cu unii de la club fiind în trecut coleg de echipă iar cu președintele Boiț lucrând fie la Poli, fie la CFR. Faptul că nu mi-am pus problema unui contract este învățătură de minte. Fiind dornic de performanță și pasionat de meseria mea pentru ridicarea echipei, m-am lăsat dominat și miam neglijat problema financiară, ceea ce am făcut de altfel și ca fotbalist, când nu m-au interesat atât banii, cât punctele, în ideea normală că răsplata va veni ulterior. N-am pus piciorul în prag să spun, ăsta-i contractul, asta facem, și, la un moment dat, mi-au spus că n-au bani, rămânând pe dinafară.

REP.: **Postul de director tehnic în care ai fost investit iarna trecută la Poli a avut vreo relevanță?**

E. D.: Absolut nici una. Postul a fost instituit așa, ca să nu spună că, hai, îl dăm afară. A fost o retrogradare prin avansare, ca-n comunism. Conducerea s-a gândit la șocul schimbării băncii tehnice, benefic pentru echipă, prin aducerea lui Chimiuc, care o mai salvase, și în al doilea rând să nu-mi dea banii, ca să mă scoată de la contract. Obiectivul fiind salvarea echipei și Ghiță Chimiuc având unele idei iar eu cu totul altele, am colaborat cum am putut, dar mai degrabă am cedat tot în favoarea tuturor, doar pentru evitarea retrogradării. În iarnă l-am atenționat pe Boiț că suntem gata, pe tobogan, dacă sistemul de pregătire nu va fi revizuit, posibilitatea ca lotul să clacheze după câteva etape în retur fiind mare.

REP.: **Dar s-ar fi putut salva Poli?**

E. D.: Nici măcar nu era în așa pericol, dar pregătirea n-a fost bună!

REP.: **Ai fost la Bacău, unde s-a scris sentința lui Poli, meci întors pe toate fețele...**

E. D.: Toată lumea a spus că gazdele n-au vrut să joace, ceea ce nu-i adevărat, pentru că atât federația cât și primarul Sechelariu le-a presat să câștige, caz în care oricare echipă ar fi tras la victorie, cu oricâți bani ar fi fost ademenită. După forma lor însă, cu multe mingi degajate în aut încă din start, era clar că puteam câștiga, dar miza ne-a apăsat la finalizare deși am fost mai lucizi, combinativi și periculoși. Poli a vrut, dar atât a putut, datorită lipsei de concentrare și a unui plafon valoric. În final am ratat imens, o dovadă că răsturnarea de 4-5 de la Ploiești se petrece odată la 25 de ani.

REP.: **În fotbalul nostru deseori antrenorul nu este pe aceeași lungime de undă cu conducătorii, în privința lotului de jucători, de cele mai multe ori nefiind achiziționați fotbaliștii de pe lista înaintată de antrenor. Cu toate acestea, antrenorii nu iau poziție. De ce?**

E. D.: Pentru că n-ai ce face, n-ai încotro. Când am terminat pe 7 și se vorbea de UEFA am subliniat că-mi trebuie trei jucători, care, bineînțeles, n-au fost aduși, plecând în schimb alți doi, dar obiectivul conducerii rămânând tot calificarea în Cupa UEFA. Am înaintat o listă de 10 nume, dar fără rost, pentru că eram sigur că nu vor aduce nici unul, din lipsa banilor. Ei fuseseră conducători buni doar când au avut bani, ceea ce era simplu. Când visteria a secat, se tot plângeau. Și când au venit două rezultate proaste, normal, Dembo trebuia retrogradat. Dar totul pleacă, de fapt, de la creșterea jucătorilor. Acum trebuie formate centre de copii și juniori în care modelarea lor să se facă pe idei și principii sănătoase, ca la 20 de ani să poți avea deja modelul profesionistului occidental. Problema este creșterea lor după câteva principii clare și nu goana după rezultate prin campionatele republicane, doar ca să ne aflăm în treabă.

REP.: **Așadar, dorești să revii în fotbal pe acest târâm atât de necesar soccerului timișorean...**

E. D.: Gândesc la crearea unei școli particulare pentru creșterea micilor fotbaliști într-un spirit profesionist. Finanțarea ar fi din Germania, dar încă nu știu la ce nivel vom putea lucra, proiectul fiind de perspectivă. Deși Timișoara are exemplul Srbijankăi Giuchici, aș proiecta totul sub o altă formă din punct de vedere logistic, de pregătire și al organizării.

SANDU USUSAN ȘI
MIHAI COMȘULEA

PRONOSTICUL LUI "DEMBO" ÎN B II... "Poli trebuie să câștige seria și sper că le va devansa pe Baia Mare și ASA. Poli poate remonta cele 7 puncte. Tinerii lui UTA sunt în progres, dar pentru a câștiga puncte afară trebuie să știi jocul, așa că pentru salvare au nevoie de 2-3 jucători de valoare. Dacă eram mai șmecheri, puteam câștiga cu UTA în toamnă patru meciuri afară numai cu șansă."

...ȘI AMINTIRILE SALE DE NEUITAT ÎN ALB-VIOLET, ÎN TEREN SAU PE BANCĂ... "În primul rând câștigarea Cupei României, în anii '80, apoi eliminarea lui Celtic, promovarea ca antrenor în A și salvarea din '96, de pe 18 pe 7."

...la OCTAVIAN POPESCU

"Au vrut să mă schimbe și când am fost pe primul loc!"

REP.: **Tavi, în primul rând, ce mai faci?**

O.P.: Stau și-s agitat rău de tot.

REP.: **La ultima discuție pe care am avut-o ne-ai spus că ești la UMT dar... în concediu! Pentru noi, a fi antrenor de fotbal în concediu în timpul campionatului reprezintă o anomalie. Am lăsat-o așa atunci... Am înțeles că nu ai acceptat încă de atunci această situație și te-ai dus la fabrică să-ți faci lichidarea. Și dl. Șețu nu a fost de acord...**

O.P.: Așa e. Mi-a spus să am răbdare până la sfârșitul turului când urma să stăm de vorbă, să ia legătura cu mine.

REP.: **Și ați stat de vorbă?**

O.P.: Păi de atunci nu ne-am mai întâlnit. Au început pregătirile UMT-ului și eu nu știu absolut nimic...

REP.: **Dar ai fost pe la UMT?**

O.P.: Nu! De ce să trec? Am fost atunci să-mi fac lichidarea, mi s-a spus să aștept până la terminarea turului...

REP.: **Ce să aștepți? Că din discuțiile pe care noi le-am avut cu Ștefan Șețu nu se pune problema readucerii tale pe banca tehnică...**

O.P.: Mi-am dat seama. Din moment ce în vacanță nu m-a căutat nimeni. Probabil că au discutat la nivel de conducere și mi-au lăsat de înțeles că nu mai e nevoie de mine... Faptul e consumat.

REP.: **Te simți vinovat cu ceva?**

O.P.: De ce? Nu domnule! Ar fi culmea! A, că am luat de câteva ori bătaie la scor în deplasare?

REP.: **Hai să o spunem pe a dreaptă! De aproximativ un an s-a simțit o anumită tensiune la UMT...**

O.P.: Așa se întâmplă când lucrezi cu niște oameni care abia așteaptă momentul să te dea afară! La un moment și băieții mă întrebau ce au cu noi!

REP.: **Cine? Sindicatele?**

O.P.: Cred că da. Veneau în deplasare, de plăcere, sau de distracție, și apoi dezinformau la ședințele conducerii. Dacă s-a ajuns ca la meciul de la Sibiu să fiu întrebat de ce nu l-am băgat pe nu știu care.

REP.: **Să fi întrebat de către cine?**

O.P.: De Crăciu. I-am spus că făcusem deja trei schimbări pentru că el nici nu știa câte schimbări se fac în fotbal!

REP.: **Senzația noastră e că niciodată n-ai vrut să fii "omul conducerii"...**

O.P.: Și nici nu voi fii niciodată! Am dorit mereu să mergem pe niște relații corecte și cinstite.

REP.: **Și ce doreau? Să-ți facă echipa, sau ce?**

O.P.: Nu știu... Probabil... La un moment dat mi-au luat și statele de plată pe care le făceam pentru prime. Le făcea Consiliul de administrație...

REP.: **Erau diferențiate?**

O.P.: La mine erau fixe, aplicam doar mici penalizări la cei care au jucat mai slab, ca o corecție. Asta doar după mai multe prestații slabe. Le-au luat ei și au început să le corecteze și să le facă fără să-mi ceară părerea.

REP.: **De ce crezi că s-a vorbit, anul trecut în iarnă, prin mediile fotbalistice timișorene, că UMT-ul nu vrea să promoveze?**

O.P.: Nu știu.

REP.: **Dar ce crezi, s-a vrut, sau nu s-a vrut?**

O.P.: Echipa și eu am vrut. Sincer, la începutul campionatului trecut, la nivelul conducerii nu s-a vrut. S-a făcut un calcul de cheltuieli pentru deplasări și celelalte și s-a considerat că sunt prea mari. Asta a fost și părerea liderului de sindicat...

REP.: **A cui?**

O.P.: A lui Miheț... Până la urmă noi am început foarte bine, n-am primit gol nu știu câte etape. Și atunci s-a revenit, s-a spus că poate se găsesc bani, iar managerul general al UMT-ului, dl. Buzzi a fixat ca obiectiv promovarea. Dar cred că până la urmă părerile au fost împărțite. Dl. Buzzi nu putea pune problemele legate de fotbal în fața celor ale întreprinderii! Chiar dacă eu nu meritam să plec astfel de la UMT, pentru dl. Buzzi păstrez o simpatie deosebită.

REP.: **Din câte citesc eu printre vorbele spuse de tine nu dl. Buzzi a condus clubul UMT...**

O.P.: Probabil, din bunul simț pe care-l are, și-a dat seama că n-are rost să se pună cu acești oameni cu idei fixe. Nici n-avea, probabil, timp de așa ceva.

REP.: **Ai fost în conflict cu Consiliul de administrație?**

O.P.: Eu n-am fost în conflict cu nimeni! Dar mi-am exprimat sincer și pe față părerile. La UMT, la club, au venit niște oameni cu alte interese, nu cu sufletul la fotbal. Dacă erau cu sufletul la fotbal apăreau ei înainte, când era echipa la retrogradare!

Acum un an, sindicalistul Crăciun îi oferea flori lui Tavi Popescu. Astăzi...

REP.: **Dl. Șețu este un om trecut prin fotbal!**

O.P.: Este, eu nu zic că dânsul nu este.

REP.: **El a fost, de când a fost numit, de partea ta?**

O.P.: Eu nu condamn pe nimeni că n-a fost de partea mea! Eu am spus niște lucruri la câteva persoane, nu mi s-a răspuns în față nimic, dar au început să macine echipa pe la spate.

REP.: **Adică cum să o macine?**

O.P.: Păi eu ce să cred din moment ce acum un an, în ianuarie, eram pe primul loc și ei au făcut o listă cu semnături prin care au încercat înlăturarea mea? Cum să judec acest fapt?

REP.: **Și cine n-a fost de acord cu demiterea ta?**

O.P.: Am înțeles că dl. Șețu. Atunci a fost numit la conducere. Le-a spus: "Nu putem să demitem un antrenor care e pe primul loc. Nu s-a pomenit, nici unde în lume așa ceva! Care-s motivele? Că doar nu ne-a înjurat, nu ne-a furat, nu ne-a bârfit! Nu-i bețivan, nu-i escroc, nu lipsește de la antrenamente! De ce să-l demitem?

REP.: **Cine te-a schimbat acum?**

O.P.: Erau Șețu cu Crăciun la "protocol" și m-au chemat să-mi spună că sunt în concediu. N-avea rost să vin cu contraargumente deoarece simțeam de mult că asta vor să facă. Din moment ce cu un an înainte, când eram pe locul întâi au vrut să mă dea afară! Mă mir că nu m-au înlăturat mai repede!?! Au găsit momentul... Dacă rămâneam și băteam pe Satu Mare și făceam ceva la Cluj sau la Arad, nu mai aveau motive să mă schimbe. Dar au găsit momentul.

REP.: **Ce-i dorești UMT-ului la început de an?**

O.P.: Băieților să le dea Dumnezeu sănătate și să aibe rezultate bune în retur.

DUKI POPOVICI

POLI NU ŞI-A REVENIT DIN PUMNUL RETROGRADĂRII

În vară, când Poli retrograda din prima ligă, cei din anturajul echipei considerau revenirea alb-violeţilor în Divizia A doar o problemă de trecere a unui campionat. Desigur că gândurile respectivilor se bazau pe tradiţia din ultimii ani, când echipa a revenit în categoria de elită după doar un sezon în B, dar şi pe valoarea sau experienţa celor care compun echipa. Probabil că la aceste atuuri s-a gândit şi vicele Stelian Anghel la prezentarea oficială a echipei de la Continental, când a susţinut că "Suntem ca şi promovaţi".

Numele şi prenumele	Prezenţe	Goluri	Cartonaşe roşii
Alexa Dan	1	0	0
Ayeni Bosun	9	0	0
Bealcu Romulus	10	0	0
Bota Călin	8	1	0
Brehui Ovidiu	1	0	0
Călin Florin	17	4	0
Foale Angelo	4	0	0
Frunză Călin	8	0	0
Gherman Doru	15	2	0
Harea Gheorghe	7	0	0
Hotoboc Dumitru	1	0	0
Igbinosa Augustine	2	0	0
Ibrahim Tajudeen	11	8	0
Ivan Roberto	13	1	1
Kovacs Alexandru	15	2	1
Mada Călin	4	0	0
Micu Florin	2	0	0
Miculescu Valentin	3	0	0
Moroşanu Gelu	6	0	0
Noje Dan	2	0	0
Pelici Alexandru	9	1	0
Radu George	16	1	0
Sasu Marius	2	0	0
Stoican Ilie	15	4	0
Stoicov Adrian	11	0	1
Stratulat Gheorghe	2	0	0
Ţurcaş Petre	3	0	0
Urai Andrei	7	0	0
Velcea Valentin	17	0	0
Vişan Constantin	1	0	0
Vlaicu Sorin	15	1	0

Până la urmă, la finele turului, Poli a fost la un pas de a reedita cea mai slabă clasare a sa din istoria participării în liga a doua, performanţă înregistrată în campionatul 1968-69, când Poli a serbat Anul Nou de pe poziţia a 8-a, într-un campionat care cuprindea 16 echipe!

Bilanţ tur	17	9	1	7	25-21	28p	(+1)
acasă	9	7	0	2	19-7		
deplasare	8	2	1	5	6-14		

Privind lucrurile strict cifric, s-ar putea spune că fără cele două înfrângeri suferite acasă în faţa Unirii Alba Iulia şi Olimpiei Satu Mare, cu +7 la adevăr, Poli ar fi ocupat la acest capitol locul al treilea, alături de Minerul Motru şi în urma celor de la ASA şi FC Baia Mare, ambele cu +8. Numai că orice ipoteză care începe cu "Dacă... " e o simplă discuţie la o bere...

Punctele nevralgice ale violeţilor în acest tur de campionat s-au aflat în interiorul echipei, în primul rând. Pentru că nu se poate vorbi, să zicem, de o coaliţie a cuiva (arbitri, federaţie, alte cluburi) împotriva timişorenilor, toate neajunsurile pornind din "familie". S-ar putea menţiona în primul rând o atmosferă nu tocmai propice performanţei în cadrul lotului, de unde a decurs o slabă mobilizare a celor care au intrat pe teren în destule meciuri, cea mai concretă situaţie fiind la Baia Mare, în faţa unei contracandidate. De aici a rezultat şi o inexplicabilă teamă de adversar din partea unor jucători, chiar cu experienţă la nivelul primei ligi. Ar fi de adăugat şi lipsa unei formule stabile de echipă, care a dus la o serie de experimente sau improvizaţii, sub conducerea lui Victor Roşca (schimbat după partida de la Hunedoara) fiind introduşi în teren 26 de jucători în 9 etape! Aurel Şunda, cel care a preluat echipa, a mai folosit încă alţi 5 jucători. Această stare îşi are motivele în demararea târzie a pregătirilor şi achiziţionarea jucătorilor, urmare a tărăgănării schimbărilor la nivelul conducerii administrative a clubului.

O fotografie simbol: Kovacs - la pământ - în faţa lui Himcinschi (Alba Iulia)

Principalul **punct pozitiv** al acestei toamne ar fi incredibila speranţă în promovare pe care o mai au şi în aceste condiţii conducătorii, antrenorii sau jucătorii echipei. Numai că această promovare nu vine singură şi nu ţine cont de palmaresul echipei, mai bogat decât al partenerilor de întrecere. Ar fi timpul ca acest aspect să fie luat în seamă!

În privinţa lotului de jucători, se poate spune că acesta este unul eterogen, deci nesudat. Cei care formează lotul se pot împărţi în mai multe categorii, fiecare cu ideile, stilul de joc sau visele lor. Ar fi vechea gardă (Valicu, Stoicov, G. Radu, Călin, chiar Velcea), generaţia de "trecere" - Ivan, Kovacs, Pelici, Stoican şi cea a speranţelor: Alexa, Bota, Brehui, Micu, Miculescu, Noje care, în general nu şi-a prea putut exprima calităţile până acum. Să adăugăm şi "colonia nigeriană" cu un statut aparte. Cert este că Poli duce în primul rând lipsa atacanţilor. Doar despre Ibrahim se poate spune că a confirmat, deşi în aceste zile, împlineşte 17 ani. În rest, celelalte vârfuri au fost o deziluzie, achiziţiile lui Sasu şi Miculescu nefăcând altceva decât să confirme cele de mai sus. Vlaicu, în ciuda primului loc în topul mediilor, a avut un sezon departe de ceea ce se aştepta de la el. Cât despre apărare, în doar 4 meciuri (3 acasă şi unul în deplasare) aceasta n-a primit gol...

Pentru sezonul de primăvară ar exista două **soluţii**: sau schimbarea mentalităţii faţă de fotbal a actualilor componenţi ai lotului, sau... schimbarea jucătorilor! Dar cum ambele cazuri sunt extrem de greu de îndeplinit, Poli va ataca primăvara cu prea puţine schimbări faţă de toamna anului trecut, atât de zgârcită în succese cu alb-violeţii.

În ceea ce priveşte capitolul **financiar**, resursele băneşti sunt insuficiente pentru obiectivul propus. Când echipa nu merge, nici sponsorii şi nici spectatorii (în ciuda celor aproximativ 400 de abonamente, cifră depăşită în România probabil doar de Rapid şi Steaua) nu se înghesuie către club şi echipă. Cert este că jucătorii nu s-au plâns niciodată de salariile şi primele pe care le primesc, cu atât mei mult cu cât ele rivalizează cu cele încasate de destule echipe din primul eşalon...

Care ar fi **perspectivele**? Pe termen scurt, asta ar însemna obligativitatea câştigării primelor 7 etape ale returului (cu ARO, ASA, UTA şi CFR Cluj acasă, UMT, Satu Mare şi Gloria Reşiţa în deplasare). Cu +10, la adevăr, promovarea ar putea fi destul de aproape. Dacă avem în vedere un termen mai lung, el nu poate să reprezinte Timişoara fotbalistică fără sincopele din ultimii ani. Nu ştim care ar putea fi performanţele actualei echipe din prima ligă, în cazul în care aceasta ar promova.

TOP (cel puţin 10 meciuri jucate)

1. Vlaicu	media	6,25
2. Ibrahim		6.20
3. Bealcu		6.20
4. Velcea		6.02
5. G. Radu		6.00

GREU DE VÂNAT PUNCTE ÎN AFARA PĂDURII VERZI

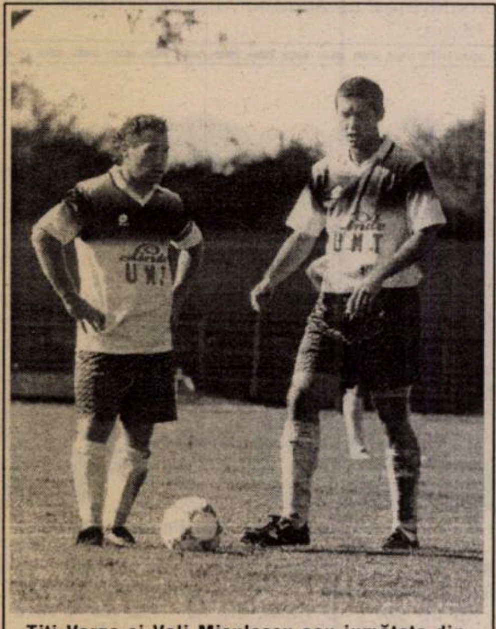
Titi Varga şi Vali Miculescu sau jumătate din golurile înscrise de alb-negri

În vara anului 1997, UMT aducea singura bucurie amatorilor de fotbal din Timişoara: promovarea, după 5 ani, în divizia a doua a fotbalului românesc. Cum Poli şi CFR-ul retrogradaseră, performanţa băieţilor de la Pădurea Verde şi a tânarului lor antrenor, Octavian Popescu, părea să fie un prim pas care să anunţe o viitoare redresare a fotbalului timişorean...

Bilanţ tur	17	5	3	9	24-36	(-6)
acasă	8	5	3	0	19-9	
deplasare	9	0	0	9	5-27	

Ce concluzii se pot trage de aici? În primul rând, este nevoie de un termen de comparaţie. Acesta este oglindit de evoluţia alb-negrilor în turul campionatului 1991-92, când echipa avea acelaşi statut , cel de nou-promovată. Dacă am considera că şi în acea perioadă s-ar fi acordat 3 puncte pentru victorie, UMT-ul de atunci ar fi avut -5 la adevăr, rezultat din următoarele linii de clasament:

acasă	8	4	2	2	11-11
deplasare	9	1	2	6	5-23

Aşadar, două bilanţuri asemănătoare per total, am putea spune tipice pentru o echipă nou promovată, ale cărei pretenţii nu depăşesc ocuparea unui loc în a doua jumătate a clasamentului. Cert este că în acest sezon marile probleme ale UMT-ului s-au iscat în partidele din deplasare, care, şi în retur, vor fi decisive în stabilirea echipelor care vor părăsi liga secundă. Cert este că din cele 9 partide disputate pe alte terenuri, băieţii de la Pădurea Verde, doar într-una singură, la Cluj cu CFR-ul, au primit mai puţin de 2 goluri. Cât despre înfrângerea cu 2-5 de la Arad, după ce la pauză scorul era favorabil timişorenilor cu 2-0, ea rămâne în continuare un vis urât...

De remarcat, mai ales la începutul campionatului, dorinţa de afirmare şi de victorie a grupării nou-promovate, unul dintre principalele **atuuri**, coroborată şi cu o oarecare teamă de adversarii întâlniţi, superiori cu un eşalon celor cu care erau obişnuiţi. Aşa se face că în primele 4 jocuri pe teren propriu,trupa lui Popescu n-a primit nici un gol, înscriind în schimb 9!

Părţile **mai puţin bune** ale umetiştilor ar putea fi legate atât de echipa în sine, cât de anturaj. Practic, prin achiziţiile făcute, Varga, Trandu, Bărbosu, Narcis Petre, ulterior Roşu, stilul de joc al echipei, cel cu care eram obişnuiţi în Divizia a treia, s-a schimbat, devenind mai lent, mai şovăielnic (să nu uităm, totuşi, că şi adversarii au fost cu totul alţii). Numai că lipsa punctelor "afară" ar putea fi explicată şi din acest punct de vedere. Cât priveşte activităţile adiacente jocului în sine, se pare că destul de multe persoane implicate în bunul mers al echipei nu prea au tangenţă cu problemele unei echipe de ligă superioară. Mai mult, unele decizii lasă să se înţeleagă că această promovare nu a fost dorită în totalitate de cei care se ocupă de destinele formaţiei.

TOP (cel puţin 10 meciuri jucate)

1. Varga	media	6.56
2. S. Mihai		6.09
3. Popovici		6.04
4. Miculescu		6.03
Ploscariu		6.03

În ceea ce priveşte **lotul de jucători**, antrenorul Octavian Popescu, aflat la cârma echipei până în etapa a 13-a, ca şi urmaşul său Remus Steop, s-a văzut având la dispoziţie un lot în care nu există prea multe variante de formare a unsprezecelui de bază (lucru evident din parcurgerea listei de jucători care au participat la cele 17 etape ale primei părţi a campionatului). În plus, plecarea lui Miculescu la Poli nu se poate spune că a fost compensată de achiziţionarea trio-ului Roşu-Mada-Samargi, fără îndoială, jucători folositori echipei.

Schimbarea care s-ar impune în cadrul clubului ar viza în primul rând o mai serioasă ancorare în realităţile fotbalului nostru a celor care trasează liniile directoare ale echipei metalurgiste, în condiţiile în care în partea a doua a campionatului, jucătorilor pe care Remus Steop îi are la dispoziţie nu li se mai pot alătura numesurpriză. Cât despre **partea financiară**, ea este una limitată şi poate fi conformă cu locul ocupat în clasament de echipă.

În ceea ce priveşte **perspectivele** formaţiei, ele se leagă, în special, de modificarea în bine a liniei de clasament în partidele din deplasare şi fructificarea la maximum a oportunităţilor oferite de jocurile din faţa propriilor suporteri. Din nefericire, în fiecare joc de pe bătrâna arenă, care a văzut sprinturile lui Bindea şi Dobay, băieţii echipaţi în alb şi negru evoluează cu sabia lui Damocles deasupra capului...

Numele şi prenumele	Prezenţe	Goluri	Cartonaşe roşii
Andreaş Petre	6	0	0
Bărbosu Ionel	15	2	0
Briciu Flavius	16	1	0
Chimiuc Dorin	6	0	0
Contescu Cristian	16	0	0
Csato Bela	1	0	0
Iordache Cristian	3	0	0
Luca Alin	3	0	0
Mada Călin	3	0	0
Miclea Alin	14	0	0
Miculescu Valentin	13	5	0
Mihai Sorin	16	0	0
Paleacu Alin	17	0	0
Petre Narcis	16	3	0
Ploscariu Petre	16	1	0
Popovici Sorin	12	0	0
Radu Alexandru	9	0	0
Răcelescu Radu	16	0	0
Roşu Ioan	7	2	0
Samargi Emil	4	1	0
Trandu Orlando	11	0	0
Varga Constantin	15	7	0

*** a beneficiat de două autogoluri: Moroşanu (Poli) şi Ţibichi (Corvinul).**

Pagină realizată de
MARIUS BREAZU

ANCHETA NOASTRĂ: CEL MAI EFICACE JUCĂTOR DIN D-TIMIŞ ESTE CONSIDERAT ŞI CEL MAI VALOROS

DORU CORBAN DIN NOU NUMERO UNO!

După ce la finele anului trecut aţi făcut cunoştinţă, prin intermediul săptămânalului nostru, cu golgeterii din eşalonul al 4-lea din judeţele Timiş, Arad şi Caraş, ne-am gândit acum că n-ar fi lipsit de interes să demarăm o mică anchetă în rândul conducătorilor şi antrenorilor din Divizia D pentru a afla care sunt în opinia lor primii 3 jucători, în etapele care s-au scurs de la începutul campionatului.

În numărul de astăzi al "Fotbal vest"-ului ne-am ocupat de Divizia D Timiş. Iată părerile celor 17 oameni de fotbal intervievaţi, cu menţiunea că din păcate nu am reuşit să contactăm pe nimeni din anturajul celor de la Unirea Sânnicolaul Mare, cerându-le totodată scuze pe această cale.

SANDU DUMITRAŞCU (organizator de competiţii Obilici Sânmartinu Sârbesc):**1. DORU CORBAN** (Obilici), **2. Ilie Rotariu** (Obilici), **3. Leonard Naidin** (Obilici).

COSTEL CIREŞAN (antrenor Timpuri Noi Giarmata): **1. TOTO FAIMOC** (Giarmata), **2. Daniel Berceanu** (Giarmata), **3. Marius Hausler** (Obilici).

MIHAI STAICI (antrenor secund Sporting Tabac): **1. ILIE ROTARIU** (Obilici), **2. Daniel Berceanu** (Giarmata), **3. Petru Podean** (Mondial Lugoj).

AUREL SCOROBETE (organizator de competiţii CSA Timişoara): **1. ILIE ROTARIU** (Obilici), **2. Toto Faimoc** (Giarmata), **3. Teodor Ştefanca** (CSA Timişoara).

DAN BAGIU (preşedinte Mondial Lugoj): **1. DORU CORBAN** (Obilici), **2. Remus Bezercu** (Sporting Tabac), **3. Petru Podean** (Mondial Lugoj).

MARIUS PUIU (antrenor secund Comtransport Beregsău Mare): **1. DORU CORBAN** (Obilici), **2. Daniel Berceanu** (Giarmata), **3. Toto Faimoc** (Giarmata).

DĂNILĂ OTIMAN (antrenor FC Jimbolia): **1. IOAN VÂRLAN** (FC Jimbolia), **2. Marinel Bodochi** (Comtransport), **3. Mircea Budnăraş** (Comtransport).

DAN ALBU (antrenor secund Unirea Peciu Nou): **1. DORU CORBAN** (Obilici), **2. Andrei Otiman** (Unirea Peciu Nou), **3. Remus Bezercu** (Sporting Tabac).

CICERONE MANOLACHE (antrenor Steaua Roşie Variaş): **1 DORU CORBAN** (Obilici), **2. Petru Podean** (Mondial Lugoj), **3. Teodor Ştefanca** (CSA Timişoara).

EUGEN IERCU (antrenor Bancom Comloşu Mare): **1. ILIE ROTARIU** (Obilici), **2. Doru Corban** (Obilici), **3. Remus Bezercu** (Sporting Tabac).

DORU VUŞCAN (antrenor Dacia Timişoara): **1. DORU CORBAN** (Obilici), **2. Petre Vlătănescu** (Giarmata), **3. Ilie Rotariu** (Obilici).

IOAN WEBER (organizator de competiţii Laminorul Nădrag): **1. DORU CORBAN** (Obilici), **2. Petre Vlătănescu** (Giarmata), **3. Marin Stincuţă** (Laminorul Nădrag).

VASILE IONUŢ (antrenor Mureşul Cenad): **IOAN FAUR** (Mureşul Cenad), **2. Doru Corban** (Obilici), **3. Marius Nistor** (Obilici).

FLORIAN MIEREA (antrenor Şoimii): **1. DORU CORBAN** (Obilici), **2. Remus Bezercu** (Sporting Tabac), **3. Cristian Cibi** (Şoimii).

IONEL TEODORESCU (preşedinte Făgeţeana Elba Făget): **1. ILIE ROTARIU** (Obilici), **2. Petre Vlătănescu** (Giarmata), **3. Toto Faimoc** (Giarmata).

MARINEL PAŞCA (preşedinte AC Recaş): **1. DORU CORBAN** (Obilici), **2. Teodor Ştefanca** (CSA Timişoara), **3. Ilie Rotariu** (Obilici).

NICOLAE CORNEA (antrenor Tehnolemn): **1. DORU CORBAN** (Obilici), **2. Doru Buzdun** (CSA Timişoara), **3.. Viorel Tătar** (Tehnolemn).

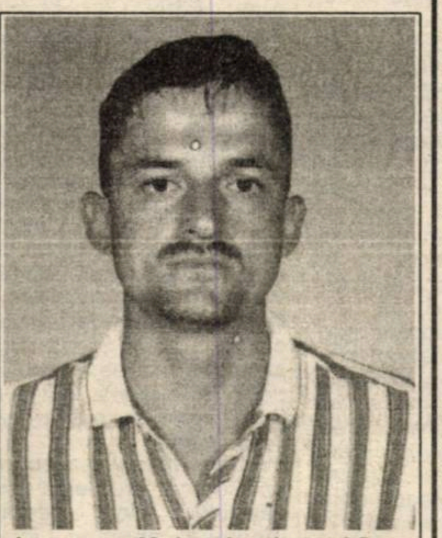

La aproape 28 de ani, golgeterul Doru Corban, este şi alesul specialiştilor

În urma acordării a 3 puncte pentru locul întâi, a două puncte pentru locul doi şi a unui punct pentru locul trei, clasamentul arată astfel:

1. DORU CORBAN - 34 puncte
2. ILIE ROTARIU - 16 puncte
3. TOTO FAIMOC - 7 puncte
4.-6. Berceanu, Bezercu şi Vlătănescu - 6 puncte
7.-8. Ştefanca şi Podean - 4 puncte
9.-10. Vârlan şi Faur - 3 puncte
11.-13. Otiman, Buzdun şi Bodochi - 2 puncte
14.-20. Budnăraş, M. Nistor, Hausler, Tătar, Naidin, Stincuţă şi Cibi - 1 punct.

12 din cei 17 care au răspuns la anchetă l-au plasat pe golgeterul seriei, **Doru Corban**, pe unul din cele 3 locuri, 10 considerându-l pe vârful Sânmartinului numero uno. Ocupanta primului loc al clasamentului, Obilici, a avut 5 jucători evidenţiaţi, Giarmata 3 jucători, iar CSA Timişoara şi Comtransportul câte doi.

CIPRIAN TRANCĂ Şi
ALIN RADOVAN

VIITOR INCERT

Iată că am intrat şi în noul an, în anticamera căruia s-au făcut, desigur, urările de rigoare. Clasice, protocolare, însoţite de zâmbete şi feţe radioase. Dar, inutile...

An Nou fericit? Non sens., pe fondul luptei de-a dreptul agresive dezlănţuită de politicieni în preajma Bobotezei. Săgeţile aruncate la nivel înalt, atât dintr-o tabără cât şi din alta, culmea, a aceleiaşi coaliţii guvernamentale, au darul de-a accentua confuzia deja creată în rândul populaţiei. Pentru cei care mai sunt atraşi de politică, evident. Pe acest fond, condiţiile de trai ale cetăţeanului, de mult în cădere liberă, au ajuns sub limita suportabilului. Dar, cui îi pasă?

Semne bune anul are? Or fi, ele acolo. Nu însă pentru sportul românesc, asupra căruia mai coboară încă o împovărare: impozitarea premiilor obţinute de marii performeri. O acţiune care, comparată cu fumăritul de tristă amintire, continuă evident excesele fiscalităţii româneşti. Dar care, şi aici e buba, va compromite virtualele performanţe pe care le putem aştepta în viitor, alungând totodată sportivii şi antrenorii deopotrivă în lumea largă. Sigur că impozitarea veniturilor pare o activitate logică a oricărui sistem financiar care se respectă, ea este condusă după legi şi rigori proprii, dar în societatea noastră n-ar strica luarea în considerare ceva mai mult a principiilor morale. Adică, atâta timp cât marii evazionişti ai acestei ţări, de cele mai multe ori identificaţi cu miliardarii de carton, care stau bine mersi, aproape nicicând tulburaţi de impozitele cărora le-au făcut cu tifla ani întregi mi se pare desuet ca marii noştri campioni din sport să fie lipsiţi, dacă nu cumva cuvântul corect este furaţi, de bruma de răsplată a unei munci adeseori titanice. Dealfel, după ultima ediţie a Jocurilor Olimpice s-a dovedit clar diferenţa dintre promisiuni şi sumele acordate. Evident, nu ne putem conpara cu marile puteri economice, numai că, la gimnastică am fost sub Ucraina la capitolul premii oferite pentru titluri olimpice! Şi n-am dat decât un exemplu...

CÂINII LATRĂ, CARAVANA TRECE...

de Miki Junea

S-ar putea spune însă că vom da pe mere ceea ce luăm la pere, dacă luăm în considerare faptul că am intrat în cursa pentru organizarea turneului final al C. E. de tineret la fotbal. Aici, paradoxul pare total, pentru că, vrând-nevrând ajungem tot la capitolul bani. Ori, dacă impozităm la sânge orice titlu olimpic, înseamnă că n-avem încotro, facem şi noi ce putem şi mai ales, cât putem, în condiţii de austeritate economică excesivă. Păi atunci, cum ne putem permite măcar să aducem vorba de organizarea unei competiţii europene, care presupune serioase investiţii, muncă şi mobilizare ieşite din comun? Ori, dacă nu mă-nşeală memoria, nu stăm deloc bine la nici unul din capitolele anterior expuse! Dar fotbalul, care a scăpat cam demult de orice control, este luat în continuare în braţe, fără teama de consecinţe. Dealtfel, răsfăţul de care aminteam, are "victime" în negura vremurilor. O repet, deşi nu-mi face nici o plăcere, numai în fotbal a fost posibil ca un lanul să vândă tot ce i-a căzut pe mână, iar clubul cu pricina să se zbată într-o ruşine financiară salvată doar cu preţul unor compromisuri. Doar în fotbal a fost posibil ca un Oţelea să cotească un morman de dolari proveniţi din vânzarea unui jucător, după care să-şi consume în tihnă acumulările. Numai în fotbal este în continuare posibil ca un clan de procuratori să dicteze selecţionerului componenţa echipei naţionale. În sfârşit, numai în fotbal este posibil ca ziarele de mare tiraj să nască pagini întregi cu averea de nababi a unor jucători, în timp ce cluburile de la care aceştia au plecat să se zbată în lipsuri şi nevoi. Şi asta pentru că, rămânând pe aceste meleaguri ar fi fost sufocaţi de birurile unui sistem financiar de-a dreptul exterminator!

În atari condiţii, echilibrul sportului în general şi al fotbalului, în special va rămâne deosebit de precar în anul pe care tocmai l-am început. Şi tot în aceste condiţii, atitudinea proaspătului ministru al sportului, adulat de rockeri şi căzut în beatitudine de pe sticla unui insistent program TV pare asemănăbare, dacă nu chiar identică cu cea a şefului orchestrei de pe Titanic în momentul scufundării.

GURĂ CASCĂ — GURĂ CASCĂ

BĂTALIE PENTRU FOALE ŞI PAVLOV

Angelo Foale şi **Branimir Pavlov** sunt doriţi de două dintre fruntaşele Diviziei D Timiş, CSA Timişoara şi Sporting Tabac. Primul este vizat şi de CFR Timişoara şi de Gloria Reşiţa, iar fostul stoper al formaţiei de lângă Gara Mare şi-a anunţat retragerea din activitatea competiţională la finele anului trecut. Va reveni oare Brani asupra deciziei luate? Şi dacă o va face, cu cine va vota?

VA REVENI OCTAVIAN FOALE ÎN DIVIZIA D?

Până nu demult se părea că s-a ajuns la un acord ca FC Frola să evolueze în liga a IV-a, până la finele sezonului, în locul lanternei roşii, Tehnolemn Timişoara. Tocmai de aceea antrenorul lui FC Frola, **Octavian Foale**, a demarat pregătirile deja pe 3 ianuarie (!), dorind să se prezinte cât mai onorabil cu băieţii lui la startul returului. Numai că există unele zvonuri conform cărora preşedintele lemnarilor, **Andrei Pruteanu**, nu mai agrează această variantă. De urmărit!

UN NOU TRANSFER PENTRU EDI KOVACS?

În prima parte a campionatului, **Eduard Kovacs** a îmbrăcat tricoul formaţiilor Electrica Timişoara, Comtim Şag Azur Timişoara şi apoi Minerul Certej, în liga a III-a. Acum se pare că vârful de atac doreşte să revină din nou în judeţul Timiş, mai precis la Obilici Sânmartinu Sârbesc. Dar asta doar în cazul în care conducerea liderului îi va rezolva satisfacerea stagiului militar.

AVIATORII PE CONT PROPRIU

Şoimii şi Textila au încetat să mai colaboreze din luna octombrie a anului trecut, deocamdată doar printr-o înţelegere verbală, relaţiile rupându-se în mod oficial la vară, deoarece fuziunile sau dezmembrările nu se pot face în plin campionat. Din etapa a 14-a, Textila a pus la dispoziţie doar baza sportivă din Calea Aradului, până la sfârşitul anului. Din momentul de faţă, Şoimii îşi va desfăşura antrenamentele cât şi jocurile oficiale pe terenul bazei sportive a Armatei, lângă aeroport, iar lotul condus de **Florian Mierea** va fi alcătuit din jucători ce aparţin aviatorilor!

CSA SE RESPECTĂ

Pentru a deveni un club serios şi respectat, cei din conducerea lui Comtim Şag Azur Timişoara şi-au definitivat şi în cel mai mic amănunt programul de pregătire precompetiţional. Astfel, a fost deja riguros alcătuită compoziţia meniului din cantonamentul ce se va desfăşura la Valea lui Liman, între 6 şi 13 februarie! Un exemplu demn de urmat!

CHILLY WILLY

PLICUL CU SURPRIZE

● **URSU COSMIN - GĂTAIA, TIMIŞ.** Rugămintea ta este foarte uşor de rezolvat, deoarece după cum am mai promis şi cu alte ocazii, voi publica anunţurile pe teme fotbalistice ale cititorilor noştri. Deci, stimaţi iubitori de statistică fotbalistică, Cosmin aşteaptă scrisorile dvs., pentru schimburi de idei şi date, promiţând răspuns la fiecare scrisoare, pe adresa: Com Gătaia, cod 1837, str. Carpaţi nr. 150, jud. Timiş.

● **ŞTEFAN FRUSA - CHICAGO.** Vă mulţumim pentru urările de bine pe care ni le-aţi adresat. Doar gândul că sunt şi la mii de kilometri oameni care suferă pentru Poli, ar trebui să-i facă pe actualii purtători ai tricourilor alb-violete să le roşească obrajii. În altă ordine de idei, sperăm şi noi ca după probabila privatizare a serviciilor de difuzare de presă românească în străinătate, să puteţi să vă procuraţi la timp şi în condiţii civilizate publicaţia preferată.

● **CAMELIA ŢIBREA şi OANA P. - REŞIŢA.** Sunt convins că pe Gabi Perşa îl vor bucura chiar şi după această întârziere (datorată doar întreruperii apariţiei săptămânalului nostru pe perioada sărbătorilor de iarnă) urările voastre de bine cu ocazia împlinirii vârstei de 23 de ani. Despre Cristian Alexandru Dulca, prea multe date nu vă pot oferi, el nefiind un fotbalist din zona de interes al "Fotbal Vest-ului". S-a născut la Cluj, la 25. 09. 1972 şi a debutat la Gloria Bistriţa. Actualmente este căpitanul echipei Rapid Bucureşti.

● **F.L. - TIMIŞOARA.** În timp ce dl. Diminescu umblă toată ziua după fonduri pentru a putea cumpăra jucători de valoare pentru Poli, tu stai ascuns după un motiv pueril: "Sunt un tip timid". Dacă este adevărat ceea ce îmi scrii, adică "pot juca pe orice post, pe orice parte a terenului, am o viteză de invidiat", lasă timiditatea la o parte şi prezintă-te la redacţia noastră sau contactează-mă la tel. 190656. Cu siguranţă, a doua zi vei fi pe un stadion pentru testări.

● **BĂNCESCU DAN - ARAD.** Impresionantă mulţimea de date statistice pe care ni le oferi în scrisoarea ta, legate de evoluţia echipei UTA, de-a lungul anilor. Poate vei deveni unul din primii corespondenţi ai lui Cosmin Ursu. Răspunzând la cele două întrebări ale tale, părerea mea este că la acel meci RDG - RFG (scor 1-0) n-a existat o înţelegere premeditată între cele două echipe, poate doar dorinţa Germaniei occidentale de a evita o grupă semifinală mult mai puternică, formată din Olanda, Brazilia, Argentina şi RDG, în care ar fi ajuns în cazul obţinerii victoriei în meciul amintit. După cum bine se ştie, după acea înfrângere, RFG a evoluat în grupă cu Polonia, Suedia şi Iugoslavia, grupă pe care a şi câştigat-o, disputând finala campionatului mondial din 1974 în compania Olandei. În acea finală, "Portocala mecanică" a aliniat formaţia: Jongbloed - Suurbier, Haan, Rijsberger (68, de Jong), Krol - Jansen, Neeskens, Van Hanegem, Rep, Cruyff, Rensenbrink (46, R. van der Kerkhof).

IVAN DE LA PANĂ

P.S. Aştept scrisorile dvs. pe adresa redacţiei sau la C.P. 490, O.P. 3, TIMIŞOARA 1900.

mercato

În cele ce urmează, vom trece în revistă rocadele mai importante care au avut loc de la apariţia ultimului număr al săptămânalului nostru.

● **Jürgen Klinsmann** (34 de ani la 30 iulie) şi-a încheiat aventura în Italia, după ce a îmbrăcat de 8 ori tricoul Sampdoriei, înscriind două goluri. Destinaţia: Tottenham, club la care a mai evoluat cu 5 ani în urmă.

● **Christian Karembeu** (27 de ani) a fost transferat de la Sampdoria la Real Madrid.

● **Aliosa Asanovici** (32 de ani), provenit de la Derby County, a semnat un contract cu Napoli până în anul 2000.

● **Maurizio Ganz** a părăsit-o pe Inter Milano în favoarea eternei rivale, AC Milan, cu care a semnat un contract până în 2001, cu un salariu de 2,5 miliarde de lire pe an.

● **Nicola Berti**, născut la 14 aprilie 1967, din 1988 la Inter Milano, unde a fost transferat de la Fiorentina, a luat şi el drumul Albionului, urmând să joace la Tottenham.

● Udinese a mai achiziţionat un stranier, în persoana lui **Mauro Esteban Navas** (23 de ani) de la Racing Avellaneda.

PRIMUL TEST PENTRU SQUADRA AZZURRA

La 28 ianuarie, ora 19.00, naţionala Italiei va susţine un joc de pregătire în compania Slovaciei, la Catania, pe stadionul "Cibali", cu o capacitate de 22.000 de locuri. Trupa lui Cesare Maldini va întâlni şi formaţia Paraguayului, data şi locul de disputare urmând a fi stabilite în următoarele săptămâni.

Culese de pe stadioanele Seriei A

● Portughezul **Manuel Rui Costa** a marcat primul său gol în acest campionat. Interesant este faptul că mijlocaşul lui Fiorentina a înscris primul gol în deplasare după sosirea în Italia tot pe arena "Mario Rigamonti" din Brescia.

● Partida Bari - Atalanta, un veritabil derby pentru supravieţuirea în primul eşalon, a avut o desfăşurare foarte corectă, arbitrul **Pairetto** acordând doar două cartonaşe galbene (Manighetti, respectiv Dundjerski). De altfel, acestă a 15-a rundă a fost dominată de fair-play, doar doi jucători văzând cartonaşul roşu (Mazzola, de la Piacenza. şi Turrini de la Napoli). De menţionat că în precedentele 14 etape s-au acordat 74 de cartonaşe roşii!!!

● **Roberto Baggio** a jucat duminică a 300-a partidă în Serie A, îmbrăcând până acum tricoul formaţiilor Fiorentina, Juventus, Milan şi acum Bologna.

● În întâlnirea Milan - Roma, jucătorii celor două echipe au fost surprinşi de 18 ori în ofsaid, de 11 ori gazdele, de 7 ori oaspeţii.

● Criza de efectiv de la Udinese, în partida cu Napoli (au lipsit Bertotto, Helveg şi Amoroso), a făcut ca pe banca de rezerve a friulanilor să se afle pentru prima dată în acest sezon şi ghanezul de 17 ani, **Apia**!

INTER ŞI ROMA POT SPUNE DEJA "ADDIO, COPPA ITALIA!"

Deşi mai este şi un retur, Inter şi Roma se pot considera deja eliminiate din Cupa Italiei, în urma eşecurilor severe suferite la mijlocul săptămânii trecute.

Pe stadio "Olimpico", în al 13-lea derby în Coppa Italia, **LAZIO - ROMA 4-1: Boksici (2), Jugovici (32 - penalty), Mancini (75), Fuser (80) - Balbo (39 - penalty)**. Lazio a marcat pentru prima dată 4 goluri în poarta concitadinei, în cele 138 de confruntări directe (campionat + cupă + amicale)!

Pe arena "Artemio Franchi", **FIORENTINA - JUVENTUS 2-2: Rui Costa (5), Montero (44 - autogol) - Inzaghi (63), Zidane (72)**. Din minutul 67, oaspeţii au jucat în 10, Birindelli fiind eliminat. Autorii golurilor lui Juve au intrat pe gazon după pauză!

Pe stadio "Ennio Tardini", **PARMA - ATALANTA 1-0: Chiesa (37)**. Au asistat doar 4.500 de spectatori!

În fine, pe "Giuseppe Meazza", în prezenţa a 50.000 de spectatori, **MILAN - INTER 5-0: Albertini (29 - penalty), Ganz (32), Savicevici (40), Colonnese (46 - autogol), Nilsen (53)**. Rosso-neri nu s-a impus niciodată la o asemenea diferenţă în faţa Inter-ului, în partidele oficiale. Totuşi, acum 70 de ani (!), într-o partidă amicală, Milan a triumfat cu 8-1 ! Căpitanul nerazzurrilor, Giuseppe Bergomi, a jucat al 113-lea meci în Coppa Italia, egalând astfel recordul de prezenţe deţinut de Franco Causio şi Pietro Vierchowod.

Întâlnirile retur se vor disputa astfel: marţi, 20 ianuarie, ora 21.45, **Juventus - Fiorentina** (direct, RAIUNO); miercuri, 21 ianuarie, ora 19.45, **Inter - Milan** (direct, RAIDUE); ora 21.45, **Roma - Lazio**; joi, 22 ianuarie, ora 21.45, **Atalanta - Parma.**

LA 39 DE ANI, VIERCHOWOD NU S-A SPERIAT DE "GHEATA DE AUR"!

Fără îndoială că marea revelaţie a acestei ediţii de campionat este echipa lui Alberto Zaccheroni. Gruparea înfiinţată la 8 septembrie 1896 dispută al 25-lea sezon în Serie A şi doar în ediţia 1956-57 a avut o comportare la fel de meritorie, clasându-se atunci pe locul 4, titlul revenindu-i lui AC Milan. După succesele în faţa lui Inter şi Roma, în ultimele două runde, friulanii au urcat pe podium, primind duminică, în nocturnă, replica lanternei roşii. **UDINESE - NAPOLI 1-1: Locatelli (90) - Belluci (27)**. Oarecum surprinzător oaspeţii, care au obţinut doar un punct în ultimele 11 etape, având 36 de goluri primite (înaintea acestui meci), după ce în tot campionatul trecut au încasat 45 de goluri, au deschis scorul, la singura ocazie avută. Napoletanii s-au apărat cu îndârjire, aflându-se mai tot timpul cu 8-9 oameni în propriul careu! Taglialatela a avut câteva intervenţi inspirate, parând chiar voleul lui Poggi, de la doar 6 metri. În minutul 79 Turrini a fost eliminat, Udinese izbutind egalarea doar în al doilea minut de prelungire, dictat de arbitrul Rossi. Astfel, alb-negrii au rămas neînvinşi de la 2 noiembrie (1-4 cu Juventus), lăudându-se cu 6 victorii şi două remize în ultimele 8 jocuri.

Primele două clasate au cucerit cele 3 puncte puse în joc, desprinzându-se de pluton. **PIACENZA - INTER 0-1: Moriero (69)**. Gazdele, neînvinse de 6 etape (4 rezultate de egalitate şi două succese), au jucat în multe momente mai bine decât liderul. Starul Ronaldo a fost anihilat, uneori şi prin metode mai puţin ortodoxe, de un jucător cu 18 ani mai în vârstă decât el, legendarul Pietro Vierchowod, care la 6 aprilie va împlini 39 de ani! Diferenţa a făcut-o până la urmă clasa lui Moriero, care în min. 69 a înşirat 3 adversari, şutând apoi pe jos, în colţul lung al porţii lui Sereni. De menţionat că până acum, la Piacenza n-au câştigat echipe ca Milan, Fiorentina, Lazio sau Juventus!

Este clar că pe stadio "Delle Alpi" se câştigă foarte greu. Băieţii lui Marcello Lippi şi-au adjudecat până acum 7 din cele 8 jocuri susţinute acasă, doar Parma reuşind o remiză. **JUVENTUS - VICENZA 2-0: Del Piero (27 - penalty), Ferrara (76)**. În faţa a 42.036 spectatori, pe un timp friguros (doar 5 grade Celsius), Vicenza s-a prezentat fără Belotti (suspendat), Mendez, Viviani şi Otero (accidentaţi) şi cu 3 înfrângeri consecutive la activ. Şi din tabăra juventină au absentat Torricelli (o uşoară întindere), Deschamps (ar putea reveni doar peste o lună) şi Amoruso, dar nu s-a pus nici un moment problema învingătorului, jocul desfăşurându-se aproape într-un singur sens.

După ce la 4 ianuarie Inter a stopat invincibilitatea lui Juventus (20 de partide), echipa cu cea mai pozitivă serie din prima ligă este cea pregătită de Alberto Malesani. **BRESCIA - FIORENTINA 1-3: Hubner (54 - penalty) - Morfeo (48), Batistuta (61), Rui Costa (80)**. Violeţii sunt neînvinşi de 10 etape, având alături de Juventus cel mai prolific atac, 33 de goluri marcate. Şi probabil în runda următoare va debuta şi brazilianul Edmundo! Atât Brescia (Neri, de la 6 metri), cât şi oaspeţii (Oliveira - min. 70) au avut câte o bară transversală!

Mai mult de o treime din totalul golurilor s-au înscris pe "Luigi Ferraris". **SAMPDORIA - PARMA 5-2: Montella (8), Signori (25, 83), Vergassola (33), Thuram (50 - autogol) - Maniero (54, 57)**. După ce în precedentele 14 meciuri Parma a încasat doar 11 goluri, acum a scos de 5 ori mingea din plasă în doar 90 de minute. Prima repriză a fost un masacru la poarta lui Buffon, oaspeţii (cu Crespo pe bancă, el intrând deabia după pauză) fiind practic inexistenţi! La scorul de 4-0, elevii lui Ancelotti au mai avut 3 ocazii mari, pe lângă cele două goluri înscrise cu capul de ex-sampdorianul "Pippo" Maniero.

Cei doar 38.000 de spectatori care s-au încumetat să vină pe stadio "Olimpico" n-au avut ce regreta. **LAZIO - LECCE 4-0: Rambaudi (56), Fuser (74), Boksici (83, 90)**. Rambaudi şi Chamot au fost pentru prima dată titulari în acest campionat, datorită absenţelor lui Nedved şi Favalli, ambii suspendaţi. Prima repriză a fost mai modestă, doar Jugovici nimerind transversala (min. 6). Festivalul a început după pauză, Lazio, cu Boksici şi Mancini din nou în zi mare, înscriind gol după gol. În cele 5 jocuri din capitala Italiei de până acum, Lecce n-a marcat niciodată!

În fine, în celelalte două întâlniri s-au înregistrat scoruri albe. **BARI - ATALANTA 0-0**. Pe teren propriu, pugliezii au câştigat doar un meci, înscriind numai 3 goluri, în timp ce Atalanta n-a mai câştigat de la 19 octombrie (2-0 cu Lazio).

EMPOLI - BOLOGNA 0-0. Jocul la care au asistat cei mai puţini spectatori (doar 9.600) a fost şi cel mai slab al acestei etape. Puţine ocazii de gol, puţine emoţii la cele două porţi şi a 4-a remiză externă pentru Bologna (toate 0-0), ultima victorie afară datând de la 2 martie anul trecut (2-1 la Sampdoria).

SANDU USUSAN

L'EROE della giornata

Francesco Moriero

● s-a născut la 31 martie 1969, la Lecce

● are 1,77 m înălţime şi 73 kg greutate

● între anii 1986 şi 1992 a îmbrăcat tricoul lui Lecce, după care a evoluat două ediţii la Cagliari, fiind transferat în vara lui '94 la Roma

● la începutul acestui campionat a fost achiziţionat de Inter Milano

● în Serie A totalizează 231 de jocuri, înscriind 18 goluri.

Golgeterii

14 goluri: **Batistuta** (Fiorentina)

11 goluri: Bierhoff (Udinese - 1 din penalty); **Del Piero** (Juventus - 3 p); **Montella** (Sampdoria - 4 p)

10 goluri: **R. Baggio** (Bologna - 6 p)

9 goluri : **Ronaldo** (Inter - 2 p); **Balbo** (Roma - 1 p); **Hubner** (Brescia - 1 p)

7 goluri : **Inzaghi** (Juventus); **Oliveira** (Fiorentina); **Djorkaeff** (Inter - 1 p)

SERIE A

1. INTER	15	11	3	1	31-13	36	+15
2. JUVENTUS	15	9	5	1	33-12	32	+8
3. UDINESE	15	9	3	3	29-24	30	+6
4. PARMA	15	7	5	3	27-16	26	+5
5. LAZIO	15	7	4	4	26-14	25	+1
6. FIORENTINA	15	6	6	3	33-17	24	+3
7. ROMA	15	6	6	3	25-16	24	+3
8. MILAN	15	6	6	3	19-13	24	0
9. SAMPDORIA	15	6	5	4	30-28	23	-1
10. VICENZA	15	5	3	7	18-30	18	-3
11. BOLOGNA	15	3	7	5	22-23	16	-5
12. BARI	15	4	4	7	12-23	16	-8
13. EMPOLI	15	4	3	8	21-28	15	-9
14. BRESCIA	15	4	2	9	19-27	14	-7
15. PIACENZA	15	2	7	6	12-20	13	-11
16. ATALANTA	15	3	4	8	14-25	13	-11
17. LECCE	15	3	2	10	12-30	11	-10
18. NAPOLI	15	1	3	11	13-37	6	-15

Etapa viitoare A

Et. 16 - duminică, 18 ianuarie, ora 15.30: Atalanta - Udinese; Bologna - Juventus; Fiorentina - Lazio; Inter - Bari; Lecce - Sampdoria; Napoli - Brescia; Roma - Piacenza; Vicenza - Empoli; **ora 21.30**: Parma - Milan.

ANCONA - MONZA 0-1: Roberts (83). Prima victorie externă a oaspeţilor şi a 4-a înfrângere pe teren propriu pentru Ancona; **CASTEL DI SANGRO - GENOA 3-3: Longhi (9 - penalty), Panzanaro (77), Baglieri (87) - Bortolazzi (1), Nappi (18), Kallon (61). CHIEVO - TORINO 0-2: Foglia (45), Ferrante (76)**. Cu o singură înfrângere în ultimele 10 etape (1-2 la Salerno), "Toro" a urcat în zona promozione!; **LUCCHESE - VERONA 1-0: Stellone (4); PADOVA - TREVISO 0-0; PERUGIA - PESCARA 1-1: Bernardini (56 - penalty) - Pisano (90 - penalty)**. Nici după demiterea antrenorului Bigon şi revenirea lui Attilio Perotti (al 11-lea tehnician din timpul gestiunii preşedintelui Gaucci!), lucrurile nu merg prea bine la Perugia; **RAVENNA - FOGGIA 3-1: Buonocore (25), Gabrieli (65), Centofanti (70) - Di Michele (9); REGGIANA - ANDRIA 1-0: Caruso (48); SALERNITANA - REGGINA 2-0: De Cesare (35), Artistico (73)**. Gazdele rămân neînvinse şi visul lor de a reveni pe prima scenă după o jumătate de secol începe să se apropie tot mai mult de realitate!; **VENEZIA - CAGLIARI 2-2: Schwoch (39 - penalty), M. Cossato (41) - Muzzi (54), Miceli (58 - autogol)**. Au asistat 7.000 de spectatori, ultima confruntare între cele două echipe, în liga a II-a (acum 34 de ani), încheindu-se tot la egalitate (scor 0-0).

SERIE B

1. SALERNITANA	17	10	7	0	36-14	37	+10
2. VENEZIA	17	10	4	3	27-13	34	+7
3. CAGLIARI	17	7	8	2	23-15	29	+2
4. TORINO	17	8	4	5	26-22	28	+4
5. VERONA	17	7	4	6	23-14	25	+1
6. PERUGIA	17	6	6	5	17-19	24	-3
7. TREVISO	17	5	8	4	18-17	23	-1
8. LUCCHESE	17	6	5	6	16-17	23	-4
9. REGGIANA	17	6	4	7	12-14	22	-5
10. F.ANDRIA	17	5	6	6	19-21	21	-3
11. PESCARA	17	5	6	6	20-23	21	-3
12. REGGINA	17	5	6	6	15-18	21	-3
13. CHIEVO	17	5	6	6	13-19	21	-6
14. RAVENNA	17	4	7	6	15-16	19	-5
15. MONZA	17	3	10	4	18-23	19	-5
16. ANCONA	17	4	6	7	21-25	18	-9
17. GENOA	17	5	3	9	24-29	18	-6
18. FOGGIA	17	4	6	7	21-26	18	-6
19. C.DI SANGRO	17	2	9	6	23-32	15	-12
20. PADOVA	17	3	5	9	10-20	14	-13

Etapa viitoare Serie B

Et. 18 - sâmbătă, 17 ianuarie, ora 15.30: Torino - Perugia; **duminică, 18 ianuarie, ora 15.30**: Cagliari - Ancona; Andria - Venezia; Foggia - Salernitana; Genoa - Ravenna; Monza - Reggiana; Pescara - Chievo; Reggina - Padova; Treviso - Lucchese; Verona - Castel di Sangro.

AC MILAN - ROMA 0-0

Stadion "Giuseppe Meazza", spectatori 55.000

Arbitru: Fiorenzo Treossi (Forli), 38 de ani, 53 de jocuri arbitrate în prima ligă, 23 de succese ale gazdelor, 17 remize, 13 victorii ale oaspeţilor, 22 de penalty-uri dictate, 18 cartonaşe roşii acordate.

Cartonaşe galbene: Albertini - Aldair, Di Biagio, P. Sergio.

MILAN: **Taibi - Cardone, Desailly, Maldini, Ziege - Ba, Albertini, Boban, Leonardo (78, Maini) - Ganz (63, A. Andersson), Kluivert.**

ROMA: **Konsel - Cafu, Aldair, Petruzzi, Candela - Tommasi, Di Biagio, Di Francesco (90, Tetradze) - P. Sergio, Balbo (60, Delvecchio), Totti.**

Cine a pus bara în calea lui Totti?

● După ce în ultimele 3 etape, Roma a acumulat un singur punct şi a fost întrecută clar de Lazio în Cupa Italiei, omul cu ţigara mai mereu aprinsă (l-am numit pe tehnicianul Zeman) a declarat că nu se poate vorbi de o criză a elevilor săi şi că dacă ei vor repeta evoluţiile din ultima perioadă, fără să gafeze în defensivă, pot obţine un rezultat bun la Milano. ● Gazdele, fără câteva piese de bază (Costacurta - suspendat, Weah, Cruz şi Nilsen - accidentaţi, al doilea urmând să lipsească vreo două luni), au dominat ceva mai mult în prima parte, dar execuţiile lui Boban şi Leonardo au fost mai puţin fericite. ● Atacanţii lui Milan, Ganz şi mai ales Kluivert, n-au fost în cea mai bună formă, romanii devenind mult mai periculoşi spre finalul jocului. Astfel, în minutul 88, Totti a zguduit transversala cu un şut de la 25 de metri, iar Paulo Sergio (foarte activ) a trimis puţin peste bară de la marginea careului mare. Oaspeţii puteau deci pleca chiar cu cele 3 puncte, ultima lor victorie în fief-ul lui Milan consemnându-se în martie 1986, scor 1-0 (a mai fost şi un 2-0, în decembrie 1987, rezultat decis însă la masa verde). Interesant este faptul că ultimele 4 partide jucate în luna ianuarie s-au încheiat la egalitate! ● Trupa lui Fabio Capello este neînvinsă de 9 meciuri (5 victorii şi 4 remize).

ANGLIA

Cine se poate pune cu Manchester?

"Diavolii roşii" ai lui Alex Ferguson, campioni a 4 din ultimele 5 sezoane, s-au desprins la 7 puncte în frunte,în urma primei etape din acest an, a 22-a, care a avut loc sâmbătă, Schmeichel & Co făcând astfel uitat finalul lui '97, pe 28 decembrie ei pierzând cu 2-3 la Coventry, după o serie de 6 victorii consecutive, respectiv după 17 meciuri succesive fără eşec în faţa noii grupări a lui Viorel Moldovan.

La Old Trafford, MU şi-a reconfirmat apetitul ofensiv, trecând de cota celor 50 de goluri marcate graţie "dublei" galezului Ryan Giggs, de fiecare dată din centrările expediate de pe dreapta de Beckham, în faţa unui Tottenham care l-a aliniat între buturi pe tânărul norvegian Esper Baarsden, respectiv i-a oferit debutul italianului Nicola Berti, cooptat gratis de la Inter. Dacă Manchester pare a defila spre titlu din ce în ce mai clar şi fără căpitanul Keane (accidentat la începutul sezonului), în schimb, Tottenham va dârdâi serios pentru evitarea retrogradării, momentan revenirile lui Klinsmann şi David Pleat, ultimul ca director tehnic, nerevigorând jocul trupei elveţianului Gross, care nu i-a putut alinia pe Ginola, Ferdinand, Nielsen sau Iversen.

Ce părea greu de crezut după drasticul eşec acasă cu Manchester s-a întâmplat pentru "cormoranii" aflaţi la al 5-lea succes consecutiv: reintrarea în cărţile pentru titlu. De altfel, dacă Liverpool va dispune în restanţa de pe teren propriu de Newcastle, pe care în ultimele două meciuri de pe Anfield a învins-o cu acelaşi uimitor 4-3, atunci Ince şi compania ar urca pe locul 2. Tânărul cuplu ofensiv Fowler – Owen n-a marcat, însă Redknapp, cu stângul şi cu dreptul, i-a răpus pe cei de la Wimbledon, fericind 38.011 fani.

Fără Petrescu, absent în ultimele meciuri pentru "albaştri", Chelsea s-a impus greu în faţa grupării la care Viorel Moldovan a debutat în minutul 57, înlocuindu-l pe Salako. Coventry a deschis scorul în minutul 29, a avut şi un gol anulat, iar Huckerby a ratat incredibil în preajma pauzei, părându-se că se va repeta surpriza consemnată în faţa lui Manchester, plus eliminarea lui Liverpool în Cupa Angliei, chiar în fieful acesteia, dar tânăra rezervă Mark Nicholls, introdusă la pauză, a întors rezultatul din centrările lui Le Saux, momentan cel mai în formă om al lui Gullit. Chelsea şi-a revenit cât de cât după eliminarea ruşinoasă, 3-5, în faţa lui Manchester, în Cupa Angliei, pe care Petrescu & Co o cuceriseră în mai '97. Gordon Strachan, antrenorul scoţian al lui Coventry, după ce a plătit o sumă record (3.25 milioane lire) pentru "azurii" din Midlands la recenta achiziţionare a lui Moldovan, devenit al 6-lea jucător român intrat în fotbalul britanic, speră acum să-l recruteze şi pe Tibor Selymes (27 de ani, Anderlecht), contra unei sume de un milion de lire.

Blackburn a rămas pe locul 3 în urma eşecului de duminică de la Derby, doar al doilea al trupei lui Hodgson în ultimele 16 meciuri, în schimb Arsenal s-a reapropiat de podium graţie "dublei" lui Overmars, care şi-a reintrat în formă şi l-a întristat pe antrenorul George Graham, revenit cu Leeds pe Highbury, acolo unde construise pragmaticul Arsenal din anii '90-'95. Pe banca "tunarilor", Arsene Wenger trebuie să facă faţă războiul...

Cine surprinde tot mai plăcut este West Ham, devenită o forţă pe teren propriu, cu un francez de culoare Abou Samassi autor al unei duble şi a două pase de gol în faţa unei lanterne, Barnsley, care de acum a primit mai puţine goluri doar decât Doncaster (locul 24 în liga a IV-a) dintre toate cele 92 grupări profesioniste din Albion în acest sezon. Dacă Barnsley este într-o revenire clară spre liga secundă, în schimb Everton a mai scăpat de griji graţie celei de-a doua victorii externe în nici o lună. Bucuria antrenorului Kendall este cu atât mai mare cu cât Nick Barmby a marcat în sfârşit, după 18 apariţii "secetoase", iar capriciosul francez Madar a înscris chiar la debutul său pentru "Caramele". E drept, Everton s-a impus pe arena celei mai neinspirate grupări pe teren propriu din toate cele 4 ligi în acest sezon, "vulturii" lui Coppell necâştigând încă acasă în '97-'98 şi ajungând deasupra liniei morţii, pe locul 17.

Cu bomberul Shearer accidentat încă din iulie, vicecampioana Newcastle parcurge o mare criză, cu 5 eşecuri în ultimele 6 meciuri, nemaicâştigând din noiembrie. Trupa lui Dalglish a scăpat doar cu o înfrângere la limită în faţa unor "bufniţe" dezlănţuite, pentru care Di Cannio a deschis scorul în secunda 53, cu a 10-a sa reuşită stagională.

În fine, remize de mare luptă pe Villa Park şi Reebok Arena, la Bolton singurul incident într-un meci de 0-0 fiind eliminarea lui Francis Benali, fundaşul lui Southampton, încă din minutul 33.

Rezultatele şi marcatorii rundei a 22-a:

ARSENAL - LEEDS 2-1: Overmars (60 şi 72) - Hasselbaink (69);

ASTON VILLA - LEICESTER 1-1: Joachim (87) - Parker (53 - penalty);

BOLTON - SOUTHAMPTON 0-0;

CHELSEA - COVENTRY 3-1: Nicholls (65 şi 70), Di Matteo (78) - Telfer (30);

CRYSTAL PALACE - EVERTON 1-3: Dyer (17 - penalty) - Barmby (3), Ferguson (12), Madar (34);

LIVERPOOL - WIMBLEDON 2-0: Redknapp (71 şi 84);

MANCHESTER UTD - TOTTENHAM 2-0: Giggs (44 şi 67);

SHEFFIELD - NEWCASTLE 2-1: Di Canio (1), Newsome (51) - Tomasson (20);

WEST HAM - BARNSLEY 6-0: Lampard (5), Abou (31 şi 52), Moncur (57), Hartson (67), Lazaridis (90);

DERBY - BLACKBURN 3-1: Sturridge (33 şi 50), Wanchope (83) - Sutton (81).

GOLGETERI: 19 goluri - Andy Cole (MU, 12 în campionat, două în Cupa Angliei şi Cupa Ligii şi 5 în Champions League) şi John Hartson (West Ham, 12+7+0); **14 goluri:** Chris Sutton (Blackburn, 13+1+0) şi Luca Vialli (Chelsea, 6+2+6).

Astăzi şi mâine 4 grupări de prima ligă, şi anume Aston Villa (2-2 la Portsmouth), Arsenal (0-0 cu Port Vale), Sheffield (1-1 la Watford) şi Wimbledon (0-0 cu Wrexham) vor lupta în rejucări pentru accederea în 16-imile Cupei Angliei, FA Cup. Chelsea, deţinătoarea la zi a trofeului, şi Everton, Liverpool, Southampton şi Bolton au fost eliminate încă din turul 3, alte 11 echipe de primă ligă fiind deja calificate pentru turul următor, pe 24 ianuarie.

Cupa Ligii, COCA-COLA Cup, şi-a desemnat săptămâna trecută semifinalistele, perechile fiind Arsenal - Chelsea şi Liverpool - Middlesbrough.

MIHAI COMŞULEA

CARLING PREMIERSHIP

1. MAN. UTD.	22	15	4	3	51-16	49	+16
2. CHELSEA	22	13	3	6	49-22	42	+12
3. BLACKBURN	22	11	8	3	39-24	41	+8
4. LIVERPOOL	21	12	4	5	38-19	40	+7
5. ARSENAL	21	10	7	4	37-24	37	+4
6. DERBY CO.	22	10	5	7	37-29	35	+2
7. LEEDS	22	10	5	7	31-25	35	+2
8. WEST HAM	22	11	1	10	34-32	34	+4
9. LEICESTER	22	7	8	7	26-22	29	-7
10. ASTON VILLA	22	7	6	9	26-28	27	-6
11. NEWCASTLE	21	7	5	9	22-27	26	-10
12. SHEFFIELD	22	7	5	10	34-45	26	-10
13. SOUTHAMPT.	22	7	4	11	25-30	25	-8
14. WIMBLEDON	21	6	6	9	21-26	24	-9
15. EVERTON	22	6	5	11	23-32	23	-7
16. COVENTRY	22	5	8	9	21-31	23	-10
17. CRYS.PALACE	22	5	8	9	21-31	23	-7
18. BOLTON	22	4	10	8	19-33	22	-11
19. TOTTENHAM	22	5	5	12	19-39	20	-13
20. BARNSLEY	22	5	3	14	19-57	18	-12

SPANIA

PACE PE "VICENTE CALDERON"

Prima etapă din returul neobositului campionat spaniol a început sâmbătă seara cu derby-ul nr. 126 al Madridului:

ATLETICO - REAL 1-1: Jose Mari (86) - Savio (68).

Dominare Atletico, gol Real (Savio primul gol în al doilea joc de campionat), egalare gazdele şi cam atât în "celebrul derby" după o săptămână de tam-tam al presei spaniole şi în special al preşedintelui Gil, care a acuzat delegarea arbitrului Losantos Oman drept o conspiraţie pentru înlăturarea lui "Atleti" din lupta pentru titlu, pentru ca în final să fie foarte mulţumit de prestaţia arbitrajului deşi golul neacordat marcat de către Prodan (ofsaid la Caminero), a fost foarte contestat.

După eternul derby al Madridului, palmaresul jocurilor ATLETICO - REAL se prezintă astfel:

- pe "Vicente Calderon" (fost "Metropolitano" după care "Manzanares"):

63 - 22 18 23 102: 93.

- pe "Santiago Bernabeu" (fost "Chamartin"):

63 - 11 8 44 74: 128.

- totalul fiind:

126 - 33 26 67 176: 221.

SOCIEDAD - BARCELONA 2-2 Loren (82), de Paula (89) - Luis Enrique (29), Anderson (70).

Pentru a doua oară consecutiv în decurs de o săptămână, cu un mic avantaj de o zi după meciul Realului şi cu unul mare, de 2 goluri diferenţă, Barca ratează desprinderea în fruntea clasamentului, fiind egalată după ce a avut un 2-0 în faţa Sociedad-ului, care a rămas singura neînvinsă pe propriul teren.

Disperarea lui Van Gaal a dus la scoaterea lui Pizzi la încălzire în minutul 90!

Barca a atacat timp de trei sferturi din joc, dar ultimul sfert a semănat leit cu cel de luni de la Salamanca, acolo unde a avut un 3-1 în favoarea sa, pierzând incredibil meciul în timp de 7 minute.

SPORTING GIJON - COMPOSTELA 0-2: Popov (2), Ohen (61).

La a 17-a înfrângere, Sporting-ul a ajuns să fie cotată cu "1 la nici o şansă" la bursa pariurilor campionatului spaniol.

ZARAGOZA - CELTA 1-0 : Acuna (58).

Victorie la limită a gazdelor după un spectaculos gol al uruguayanului "Toro" Acuna şi după o clară dominare a oaspeţilor.

ESPANOL - ATH. BILBAO 0-1: Guerrero (74).

Prima înfrângere a catalanilor pe propriul teren în timp ce bascii obţin al 17-lea punct în deplasare. Alkiza (Athletic) a ajuns la clinica Pilar din Barcelona după o accidentare "sângeroasă" la un joc periculos al francezului Cobos.

MERIDA - OVIEDO 2-1: Sabas (40, 44) - Pompei (33).

Echipa emeritense iese din zona retrogradării după o "dublă" a micuţului Sabas, considerat jucătorul etaei.

CORUNA - TENERIFE 1-0: Djalminha (88).

O nouă victorie în extremis a fostului "Super Depor", care nu renunţă la ideea mutării fotbalului sud american în Peninsula Iberică, achiziţionând încă 4 jucători necomunitari (Abreu, Martinez şi fraţii Scaloni), în timp ce Luizao a plecat la Everton iar Martins s-a reîntors în Franţa.

SALAMANCA - SANTANDER 0-0.

Cele trei intervenţii spectaculoase ale lui Stelea au reflectat o dominare de ansamblu a celor din Santander, în timp ce Salamanca a rămas cu gândul la lunea spectaculoasă din jocul cu Barca (4-3).

Jocul **BETIS - VALLADOLID** a fost amânat datorită decesului preşedintelui Marcos Fernandez (de la oaspeţi), în timp ce jocul **VALENCIA - MALLORCA** s-a disputat aseară târziu.

În fruntea golgeterilor campionatului spaniol se află jucătorul anului 1997 în Spania, LUIS ENRIQUE (Barcelona) cu 13 goluri, ultimul gol marcat fiind dedicat soţiei, aflate în tribună, la San Sebastian, asturianul aflându-se în "luna de miere".

■ GHIŢĂ OCHIŞOR

CLASAMENT

1. BARCELONA	19	13	2	4	43-26	41	+14
2. REAL	20	11	7	2	35-18	40	+13
3. SOCIEDAD	20	9	9	2	28-14	36	+3
4. BILBAO	20	9	8	3	30-21	35	+8
5. ATL.MADRID	20	9	7	4	42-26	34	+1
6. ESPANOL	20	8	8	4	27-14	32	-1
7. CELTA	20	9	4	7	30-25	31	+4
8. BETIS	18	8	5	5	26-25	29	+2
9. ZARAGOZA	20	7	7	6	30-34	28	-5
10. MALLORCA	19	7	6	6	26-18	27	0
11. SANTANDER	20	6	6	8	21-24	24	-3
12. OVIEDO	20	5	9	6	20-26	24	-6
13. MERIDA	20	6	5	9	19-28	23	-10
14. CORUNA	20	4	10	6	20-23	22	-8
15. VALENCIA	19	6	3	10	21-25	21	-9
16. SALAMANCA	20	5	6	9	17-24	21	-12
17. COMPOST.	20	4	8	8	25-34	20	-10
18. VALLADOLID	19	5	5	9	17-27	20	-7
19. TENERIFE	20	4	6	10	16-31	18	-9
20. GIJON	20	0	3	17	16-46	3	-27

GERMANIA

CÂND N-AI CE FACE, JOCI ÎN SALĂ!

Deşi sezonul se va relua în 31 ianuarie, după o vacanţă foarte scurtă, activitatea fotbalistică în Germania este destul de susţinută. În cele ce urmează vom puncta câteva aspecte ale ultimelor zile.

Turneele de sală - fără strălucirea de altădată

În perioadele când vacanţa de iarnă dura două luni sau chiar mai mult, turneele de sală aveau menirea de a umple golul competiţional. Acum, însă, echipele sunt deja cu gândul la reluarea campionatului, iar meciurile în sală sunt tratate mult mai superficial. De altfel, întreg campionatul de sub cupolele sălilor a fost restrâns la 5 turnee, cu un Masters în final. Unul din puţinele argumente (pe lângă obligativitatea echipelor profesioniste de a participa la un singur turneu) au rămas banii, împărţiţi după cum urmează: 50.000 DM pentru fiecare participantă; 150.000 DM pentru câştigătoarea unui turneu, 75.000 finalista, 45.000 locul 3 şi 30.000 locul al patrulea. La Masters, unde obţin participarea primele două clasate în fiecare turneu, alături de Kaiserslautern (campioana de sală en-titre) şi Bayern, campioana "de teren", premiile sunt: 200.000 DM participarea, 100.000 DM câştigătoarea, 75.000 DM finalista, 50.000 DM locul al treilea. Aşadar, câştigătoarea campionatului de sală se va îmbogăţi cu 500.000 DM! În Mastersul de la München (17-18 ianuarie), cele 12 echipe vor fi împărţite în 4 grupe a câte 3 echipe. Iată finalistele celor 5 turnee disputate. Leipzig (2-3 ianuarie): **Werder Bremen - Fortuna Düsseldorf 5-3**. Dortmund (3-4 ianuarie): **FC Gütersloh - VfL Bochum 7-5.** Stuttgart (6-7 ianuarie): **SpVgg Unteraching - VfB Stuttgart 1-0.** Oberhausen (9-10 ianuarie): **Schalke - Fortuna Köln 3-1.** Berlin (10-11 ianuarie): **Hansa Rostock - Carl Zeiss Jena 6-5.** Deci nu mai puţin de 5 echipe din liga secundă au obţinut calificarea în Masters.

Programul naţionalei pus pe roate

Federaţia de la Frankfurt a alcătuit programul echipei campioane a Europei în vederea pregătirilor pentru "Coupe du Monde". Iată-l: 18 februarie = **Oman - Germania** (la Mascat); 22 februarie = **Arabia Saudită - Germania** (Riyad); 25 martie = **Germania - Brazilia** (probabil Stuttgart); 22 aprilie = **Germania - Nigeria** (Köln); 27 mai = **Finlanda - Germania** (Helsinki); 30-31 mai = **Germania - Columbia** (Frankfurt); 6 iunie = **Germania - Luxemburg** (Kaiserslautern). Aşadar, 7 meciuri cu 7 adversari de toate categoriile.

Semi-Dortmund învinsă la Barcelona

În prima manşă a Supercupei Europei, joi, la Barcelona, Barca a trecut de Borussia Dortmund cu 2-0 (Luis Enrique şi Rivaldo - penalty), oaspeţii evoluând într-o formulă inedită; Klos - Rene Schneider (46, K. Reinhardt), Binz, Kree - Kirovski, Freund, But (72, Zorc), Ricken, Heinrich - Tanko (58, Chapuisat), Decheiver. Până la meciul retur (11 martie), să notăm două păreri despre joc. **GERD NIEBAUM**, preşedintele Borussiei: ***"E mai bine să pierzi cu Barcelona decât cu Bochum".*** Antrenorul Nevio Scala: ***"Cu altă formulă de echipă, în retur putem să câştigăm trofeul".***

Transferări

Guido Buchwald (Urawa Red Diamonds - Japonia) la Karlsruhe ● Christian Wörns (Leverkusen) la Paris Saint Germain ● Michael Bochtler (Stuttgart) la Sturm Graz ● Hristo Iovov (Levski) la 1860 München ● Radoslav Kaluzny (Krakov) la Stuttgart ● Holger Fach (1860) la Fortuna Düsseldorf ● Gerald Vanenburg (Cannes) la 1860 München (din vară) ● Janos Hrutka (Ferencvaros) la Kaiserslautern ● Andrei Panadic (Uerdingen) la Hamburg ● David Zitelli (Strasbourg) la Karlsruhe ● Markus Münch (Bayern) la Köln ● Stefan Klos curtat de Valencia ● Eric Wynalda (San Jose Clash) trebuia să vină la Kaiserslautern, însă a preferat să se pregătească pentru campionatul mondial alături de naţionala americană ● Roland Wohlfahrt (Duisburg) la Leipzig.

M.B.

DOUĂ SĂPTĂMÂNI DE ANTRENAMENTE PENTRU BRAZILIENI

Fără îndoială, evenimentul principal al anului fotbalistic este Campionatul Mondial, care va avea loc în Franţa în perioada 10 iunie - 12 iulie. Deşi până la meciul inaugural, programat între actuala campioană mondială, Brazilia, şi Scoţia, pe noul stadion construit special pentru acest eveniment în suburbia pariziană St. Denis, mai sunt aproximativ 5 luni, începem astăzi, în pagina dedicată fotbalului internaţional un serial în care vă vom prezenta 7 grupe ale turneului final (grupa G, din care face parte şi echipa României, a apărut în nr. 300, din 9 decembrie 1997). Aşadar, Grupa A...

BRAZILIA O echipă condamnată să câştige titlul

Campionii mondiali, într-una dintre formulele de echipă cu care speră să-şi apere titlul cucerit acum 4 ani.

Indiferent de meridianul pe care îşi desfăşoară activitatea, este greu de crezut că oamenii de fotbal ar putea ignora Brazilia atunci când li se cere să numească principalele candidate la titlul mondial. Singura ţară care a participat până acum la toate ediţiile Campionatului Mondial a fost, este şi probabil va mai fi încă mult timp favorită. La baza acestei prognoze stau tradiţia extraordinară în creşterea talentelor care alimentează an de an marile cluburi europene, cele 4 titluri mondiale obţinute în 1958, 1962, 1970 şi 1994 precum şi, astăzi mai mult ca niciodată, posibilitatea de a alinia o echipă cu multe vedete, nu numai în teren sau pe banca de rezerve, ci chiar şi în tribune. Aşa că sarcina antrenorului Mario "Lobo" Zagallo, câştigător al Cupei Mondiale ca jucător în 1958 şi 1962, precum şi ca antrenor principal în 1970 şi secund în 1994, va fi foarte dificilă, dacă ne gândim la numărul mare de jucători foarte buni pe care se poate bizui. În plus, fiind calificată direct la turneul final în calitate de deţinătoare a titlului, Brazilia a încercat în toate meciurile de până acum să-şi verifice cea mai bună formulă de echipă (la "Copa America", pe care au câştigat-o anul trecut, brazilienii au fost singurii care au prezentat un lot cu toate vedetele) la fel ca şi în Cupa Confederaţiilor din decembrie, de la Riyadh, alt turneu câştigat de "Canari", poreclă primită datorită tricourilor galbene în care evoluează. Iată formaţia care a intrat pe teren în finala acestei ultime competiţii, în care brazilienii au dispus cu 6-0 de Australia: Dida - Cafu, Aldair, Junior Baiano, Roberto Carlos - Sampaio, Dunga, Juninho, Denilson - Ronaldo, Romario.

O formulă care ar putea fi aliniată fără griji chiar în finala Campionatului Mondial. Iată însă cine ar rămâne "pe dinafară" în cazul acesta: Taffarel, Germano, Zettiportari, Cleber, Gonsalves, Ze Roberto, Mauro Silva, Andrei, Ze Maria, Cruz, Celio Silva, Marcio Santos - fundaşi, Ze Elias, Emerson, Flavio Conceicao, Ratinho, Adailton, Zinho, Luizao, Djalminha, Leonardo, Fabiano, Rai - mijlocaşi, Tulio, Donizete, Rivaldo, Anderson, Giovanni, Paulo Sergio, Savio, Bebeto, Edmundo, Palinha, Elber - atacanţi.

Cât despre interesul cu care este aşteptat în Brazilia campionatul din această vară un singur exemplu: pentru meciul inaugural contra Scoţiei, cererile de bilete venite dinspre Rio şi Sao Paulo se ridică la 120.000 (Stade de France are doar 85.000 de locuri!)

Programul jocurilor din gr.A

10 iunie, ora 18.30, Saint Denis:
Brazilia - Scoţia
10 iunie, ora 22.00, Montpellier:
Maroc - Norvegia
16 iunie, ora 18.30, Bordeaux:
Scoţia - Norvegia
16 iunie, ora 22.00, Nantes:
Brazilia - Maroc
23 iunie, ora 22.00, Marseille:
Brazilia - Norvegia
23 iunie, ora 22.00, St. Etienne:
Scoţia - Maroc

Meciuri directe între cele 4 echipe ale grupei A disputate în ultimii 10 ani

27.7. 1988 = Brazilia - Norvegia 1-1, amical
14.9. 1988 = Norvegia - Scoţia 1-2, calificări CM
15.11.1989 = Scoţia - Norvegia 1-1, calificări CM
20.6. 1990 = Brazilia - Scoţia 1-0, turneu final CM
3.6. 1992 = Norvegia - Scoţia 0-0, amical
30.5. 1997 = Norvegia - Brazilia 4-2, amical
9.10. 1997 = Brazilia - Maroc 2-0, amical

NORVEGIA Olsen exploatează "sângele britanic"

Tore Andre Flo-naldo, una dintre principalele speranţe ale "schiorilor".

"Schiorii" au beneficiat, la fel ca românii, de o grupă de calificare uşoară, alături de Finlanda, Elveţia, Ungaria şi Azerbaidjan. Cu 6 victorii şi două remize (1-1 la Oslo cu Finlanda şi 1-1 la Budapesta, ambele scoruri-surpriză) şi cu 21-2 golaveraj, echipa antrenată de Egil Olsen din octombrie 1990 n-a avut emoţii. În plus, o victorie istorică în faţa propriilor suporteri contra Braziliei fie şi într-un meci amical, arată forţa unei echipe de "stranieri", în mare parte continuatoarea evoluţiilor de pe pământ american, acum 4 ani. Ca orice ţară mică din punct de vedere fotbalistic, Norvegia este obligată să rămână fără cei mai buni jucători, o listă a acestora fiind de-a dreptul impresionantă în ceea ce priveşte adresele europene unde pot fi găsiţi băieţii din Ţara Fiordurilor: Grodas, Tore Andre Flo (ambii Chelsea), Tore Pedersen Bohinen (Blackburn), Soltvedt (Coventry), Haaland, Halle (ambii Leeds), Björnebye, Kvarme, Leonhardsen (toţi Liverpool), Berg, Johnsen, Solsjkaer, Nevland (toţi Manchester United), Lundekvam, Ostenstad (ambii Southampton), Baardsen, Iversen (Tottenham), Rudi (Sheffield), Solbakken (Wimbledon). Ar urma "scoţienii" Braatbak (Celtic), Hoftun şi Stensaas (ambii Rangers) şi "nemţii" Gill (Duisburg), Rekdal (Hertha), Havard Flo (Bremen) sau M. Pedersen (Gladbach). Deci, ar fi deja 27 de nume. Dintre ei, Haaland, Berg, Björnebye, Flo, Bohinen, Rekdal, Leonhardsen sau Halle au fost oameni de bază şi acum patru ani în Statele Unite, unde norvegienii nici n-au entuziasmat, dar nici n-au dezamăgit (1-0 cu Mexic, 0-1 cu Italia şi 0-0 cu Irlanda). Cu încă 4 ani de experienţă şi cu infuzia de sânge britanic, Norvegia ar putea fi una dintre surprizele plăcute ale maratonului fotbalistic francez, fie şi numai dacă ţinem cont de părerile exprimate de Mario Zagallo la 30 mai, pe stadionul Ullevi din Oslo, când echipa sa, cu toate vedetele prezente pe teren, a înclinat steagul cu 4-2 (goluri Rudi, T.A. Flo de două ori şi Ostenstad, respectiv Djalminha şi Romario): **"Nu m-am aşteptat ca echipa Norvegiei să aibă un joc atât de elaborat. Cunoşteam faptul că ei au o apărare masivă, bine organizată, dar nu sunt atât de eficace la construcţia jocului"**. Ca o curiozitate, primul gol reuşit de Flo a fost înscris după 13 pase consecutive ale roş-albaştrilor, iar datorită prestaţiei sale din acel meci, presa din ţara sa îl numeşte pe atacantul-marcator Flo-naldo! Rămâne de văzut la 23 iunie dacă Zagallo şi trupa lui au învăţat ceva din meciul de la Oslo...

Gata cu Johnnie Walker! "The Bravehearts" ţintesc premiera SCOŢIA

Altădată un prilej de doborâre a renumitelor lor performanţe bahice cu "Johnnie Walker" sau "Ballantines", reuniunea "fustarilor" pentru campania franceză va fi inevitabil una serioasă, cu obiectiv clar: depăşirea în premieră a fazei grupelor pentru federaţia de la Glasgow la un turneu final. De 7 ori la mondiale şi mai apoi la europenele Germania '92 şi Anglia '96, scoţienii şi-au făcut mulţi admiratori, dar s-au întors rapid după cele 3 meciuri din grupe în ceaţa lor din Highlands. Acum, după neparticiparea la World-Cup-ul american, în urma a 5 ediţii consecutive la care fuseseră prezenţi, "The Bravehearts" speră să le sufle norvegienilor locul 2: **"Ne-am fi dorit o grupă în care oricare dintre cele două locuri calificante să fie atacabil, dar cum Brazilia e mare favorită, trebuie să reuşim premiera de pe poziţia secundă"**, a spus Craig Brown, selecţionerul de 56 de ani al "cimpoierilor" şi ex-director de şcoală primară în anii '60. Un alt loc 2 n-ar fi nimic nou, McAllister & Co. ajungând în Franţa ca cea mai bună reprezentativă clasată pe această poziţie în cele 9 grupe preliminarii europene, cu linia de clasament 10 7 2 1 15-3, în urma Austriei, şi cu un singur eşec, 1-2 în Suedia. Tot cifric vorbind, Craig Brown este selecţionerul cu cel mai bun palmares din istoria naţionalei Scoţiei, cu 16 victorii şi doar 3 înfrângeri şi cu un total de doar 8 goluri primite, în 18 dintre cele 24 de confruntări veteranii portari Leighton sau Goram neprimind măcar o boabă! Şi când a antrenat echipele sub 16, 20 sau 21 de ani, Craig Brown a condus Scoţia spre cele mai bune performanţe din istoria acestor selecţionate, aşa încât de ce n-ar fi posibil şi la seniori depăşirea barierei psihologice a grupelor? Scoţienii iau Franţa într-atât de serios încât din preliminarii, jucătorii au fost descurajaţi să bea apă potabilă, care ar fi dăunat digestiei, în favoarea unui Lucozade sau sucurilor naturale. **"Fii pregătit"** este mottoul scoţienilor, iar încrederea reciprocă este principalul atu pentru o reprezentativă a "cimpoierilor" altfel cu posibilităţi limitate: **"Fiind o naţiune mică, ne ştim limitele valorice şi compensăm luptând din răsputeri. Trebuie să fim organizaţi, altfel neavând nici o şansă"**, remarca Brown. Palmaresul lor recent vorbeşte de la sine despre modul cum Hendry & Co. îşi frustrează adversarii cu un joc pragmatic, închis, în care pressingul şi recuperarea sunt armele de foc ale unei naţionale care experimentează stilul de joc cu 3 fundaşi centrali: **"Nu prea avem ştiinţa să ţinem mingea, aşa că trebuie s-o recuperăm mereu. Jucătorii ştiu exact ce au de făcut pentru deposedarea adversarului"** a mai spus Brown, care a încercat în ultimii ani să imprime un stil de joc mai elaborat, cu pase pe jos şi cu răbdare la construcţie.

Antrenorul Brown (în stânga) speră să clădească în jurul căpitanului monegasc John Collins o "fortăreaţă" pentru... optimi.

"Valorile sunt nivelate şi nimeni nu e prea mare pentru ghetele Scoţiei", remarca Brown, ale cărui mari bătăi de cap vor fi la cuplul de atacanţi. Gallacher, puncherul lui Blackburn, a reuşit 6 goluri în ultimele 6 meciuri, în care însă Scoţia mai mult a sperat decât să se aştepte să marcheze. Şi cum Duncan Ferguson a insistat că nu se mai întoarce la naţională, la doar 25 de ani, iar grozavul veteran Ally McCoist e serios accidentat, scoţienii trebuie să se bazeze tot pe defensiva lor fier-beton. Rămâne de văzut dacă în deschiderea de pe Saint Denise, cu Brazilia, whiskyul fanilor va curge de bucuria unui 0-0.

Întâlniri directe în turneele finale ale Campionatelor Mondiale

18.6. 1974, Frankfurt: Brazilia - Scoţia 0-0

Brazilia: Leao - Nelinho, Luis Perreira, M. Marinho, F. Marinho, Piazza,, Rivelino, Paulo Cesar Lima, Jairzinho, Mirandinha, Leivinha (63, Paulo Cesar Carpeggiani)

Scoţia: Harvey - Jardine, McGrain, Buchan, Holton, Bremner, Dalglish, Hay, Morgan, Jordan, Lorimer.

18.6. 1982, Sevilla: Brazilia - Scoţia 4-1

Au marcat: Zico (34), Oscar (49), Eder (64), Falcao (88) - Narey (19).

Brazilia: Waldir Perez - Leandro, Oscar, Luizinho, Cerezo, Junior, Socrates, Serginho (81, Paulo Isidoro), Zico, Eder, Falcao.

Scoţia: Rough - Gray, Souness, Hansen, Miller (63, Dalglish), Strachan, Wark, Robertson, Narey, Hartford (67, McLeish), Archibald.

20.6. 1990, Torino: Brazilia - Scoţia 1-0. A marcat Muller (81).

Brazilia: Taffarel - Mauro Galvao, Rocardo Gomes, Ricardo Rocha, Jorginho, Alemao, Valdo, Dunga, Branco, Romario (64, Muller), Careca.

Scoţia: Leighton - Aitken, McPherson, McLeish, McKimmie, McCall, McStay, MacLeod (40, Gillespie), Malpas, McCoist (78, Flek), Johnston.

Recordmenii Africii - doar out-sideri? MAROC

Pentru cele 5 locuri calificante rezervate Africii, Marocul era una dintre favorite, atât datorită valorii echipei, dar şi datorită tradiţiei. Trupa antrenată din octombrie 1995 de francezul Henri Michel a fost deschizătoare de pârtii pentru soccer-ul continentului negru: în 1970 a fost prima ţară africană calificată la un turneu final după război; în 1986 a fost din nou prima ţară de pe continentul fierbinte care a câştigat o grupă în turneul final al CM (după 0-0 cu Anglia şi Polonia şi 3-1 cu Portugalia); mai mult, cu prezenţa sa în Franţa, marocanii devin recordmanii africani ai participărilor, patru la număr (au evoluat şi la World Cup 1994). Calificată fără emoţii, fără înfrângere şi cu un singur egal în 6 meciuri (2-2 cu Ghana, din grupă au mai făcut parte Gabon şi Sierra Leone), echipa marocană nu mai suferă de complexele de inferioritate tipice începătorilor. În luna martie a acestui an, la Casablanca se va organiza un turneu patrulater, la care va participa şi sora mai mare, Franţa, competiţie care urmează să definitiveze pregătirile pentru marele examen din iunie. Până atunci, însă, Marocul este una dintre favoritele la câştigarea Cupei Africii, programată între 7 şi 28 februarie în Burkina Faso (programul băieţilor lui Michel: la 9 februarie cu Zambia, la 13 februarie cu Mozambic, la 17 februarie cu Egipt).

Având o bună continuitate în muncă, antrenorul Michel a transformat în bine trupa avută la dispoziţie, aducând-o tot mai aproape de ceea ce astăzi se cheamă "stilul european de joc". Ca urmare, vârfurile echipei au fost solicitate la cluburile europene: Naybet şi Bassir la Deportivo La Coruna, Hadji şi Saber la Sporting Lisabona, Rossi şi Jinani la Rennes sau Sektioui la Auxerre. Aflată la momentul unui schimb de generaţii, echipa trebuie să găsească un echilibru între bătrânii Naybet, Azzouzi, Hadrioui, Triki Hadji - cu toţii prezenţi la Campionatul Mondial din Statele Unite şi noul val, care îi cuprinde la Saber, Bassir sau Rossi.

Şi dacă am amintit de turneul pe care îl va organiza federaţia marocană, să mai spunem că, în spiritul bunei înţelegeri între Henri Michel şi actualul antrenor al naţionalei franceze, Aime Jaquet, federaţia de la Paris va acorda sprijin logistic formaţiei marocane în vederea unei cât mai bune comportări la turneul final. Cât despre şansele pe care le au în această primă grupă a campionatului, oficialii marocani nu ies în faţa cu cine ştie ce declaraţii incendiare, rămânând cu picioarele pe pământ...

În lumea dezvoltată cea mai eficientă reclamă este cea legată de SPORT!
FOTBAL vest
vă oferă ACUM, AICI,
această şansă, pentru că:
- Spre deosebire de celelalte ziare locale, este difuzat în judeţele ARAD + BIHOR + CARAŞ-SEVERIN + HUNEDOARA + TIMIŞ
- Este citit de populaţia activă, dinamică, "trecut din mână în mână"
- Reclama Dvs. în "Fotbal vest" nu este înghesuită în pagini exclusiv publicitare, ci este evidenţiată distinct, alături de cele mai interesante articole sportive

1900 Timişoara, str. Paris 2A ✦ Tel./fax: 056.190.656;190.128

GLUME ADEVĂRATE DE IARNĂ

Igbinosa şi Ayeni au pierdut avionul !

FOTBAL vest
Anul VIII Nr. 303 ● 20-26 ian 1998 ● 1500 lei
Se difuzează în ARAD, BIHOR, CARAŞ, HUNEDOARA, TIMIŞ

■ MAGNET ■ MAGNET ■ MAGNET ■ MAGNET ■

BRIGADA ''FOOTBALL NEWS'' PE TEREN

De pe Semenic, Relu Şunda transmite:

''LOTUL LUI POLI E O CATEDRALĂ''

PAG 3

Velcea, Stoican şi Ivan - cei mai grăbiţi la miuţa matinală

SÂNGE PROASPĂT LA PREŞEDINŢIE!

UTA: MARIN LUPAŞ

''Sunt pe deplin conştient de riscurile asumate''

GLORIA: PROFIR BENGA

''Doresc să îngropăm definitiv securea războiului''

PAG 5

IN EXCLUSIVITATE

COSTICĂ RĂDULESCU

"Nu meritam să fiu îndepărtat de la Poli"

PAG 2

VOCEA PORUMBELULUI ITALIAN

(nu iese fum fără zvon, dacă nu eşti în avion)

Colegul meu, mai nervos ca mine de obicei, Ovidiu Păcurariu, scria în numărul trecut, în numele întregii redacţii, că, lăsând la o parte toate schimbările de la UTA, îi asigurăm de toată amiciţia şi preţuirea noastră pe Domide, Vancea, Sima şi Alexandru Dan! Corect! Corect pentru că s-au zbătut pentru "Bătrâna Doamnă" cât au putut şi mai mult de atât. Fatidic, cu tot zbuciumul, UTA a terminat turul pe ultimul loc! Deci, logic, trebuia făcut ceva! Şi au venit italienii. O fi bine, o fi rău? Nimeni nu poate să ştie! Dar nimeni!! Şi atunci de ce să nu le acordăm acea prezumţie de bună intenţie? De ce? Nu-i apăr pe italieni! Dar hai să-i lăsăm să ne arate ce pot! Că mai rău de atâta la UTA nu se poate. N-are rost acel cretin **"Nu ne vindem ţara"**, din '90, să se transforme la Arad, în '98, **"Nu ne vindem UTA!!"** Din păcate, cam asta se întâmplă acum pe Mureş! De parcă italienii vor să fure UTA şi să o ducă la Milano, sau la Torino! Nici de glumă nu-i bună. Orice se întâmplă, Aradul n-are decât de câştigat! De ce? Pentru că, în situaţia actuală, nu **mai** are ce pierde! Ce să mai piardă din moment ce nimeni de la club nu se poate pronunţa asupra datoriilor clubului, apreciate între 1 şi 2 miliarde! Nimeni nu s-a mirat, la adunarea generală a membrilor fondatori, când contabila şefă a clubului, dna Nădăban, a spus terifiant: **"Nu sunt pregătită pentru a da un răspuns asupra datoriilor clubului pentru că n-am o situaţie clară!"** No comment! Încă o dată, nu vreau să-i apăr pe italieni şi sper să nu se întâmple ca şi cu nigerienii lui Poli care trebuiau să ajungă vineri la Timişoara, dar au pierdut avionul! Explicaţia lui Ermanno Zacchini este demnă de un film cu Louis de Funes. Vameşii de la aeroport n-au găsit vizele de România în paşapoartele lui Igbinosa şi Ayeni. Acestea erau în paginile 8 şi 10! Certo! Dar până italienii le-au găsit, a plecat avionul. Aşa că vor veni abia marţi. Scârţi-scarţi, până marţi. Aşa zice Zacchini! Şi e supărat că nigerienii nu joacă. Glume de iarnă...

ION GOLUMBU

dialoguri inerente

PAG 6

Emilian Diaconescu

''Am fost considerat trădător..."

PAG 7

omul care aduce cutremurul

Dan Firiţeanu

"Eu n-am spus *SCHIMBAŢI-L PE VEGHERIUC*"

dialog ■MAGNET■
Vă oferim:
● telefoane celulare GSM diferite tipuri ● cartele telefonice şi conectare rapidă LA PREŢURI AVANTAJOASE
Vă aşteaptă un personal calificat la magazinul MAGNET
Str. Vlad Delamarina Nr. 1 (colţ cu str. Alba-Iulia)
Tel./Fax 056 - 190.595
ORAR zilnic 10-19 (sâmbătă 10-14)

COSTICĂ RĂDULESCU:

"NU MERITAM SĂ FIU ÎNDEPĂRTAT DE LA POLI"

Fotbalul timişorean se află într-o evidentă degringoladă, în toamna trecută echipa fanion a oraşului, Poli, a avut cea mai slabă prestaţie din ultimii 28 de ani. Odată cu reluarea pregătirilor nu prea se întrevăd mari speranţe pentru redresarea mult aşteptată de suporteri. **Jackie Ionescu** şi **Costică Rădulescu** sunt, fără îndoială, antrenorii cu care alb-violeţii au obţinut cele mai spectaculoase rezultate. Dacă primul este implicat la ora actuală în bunul mers al echipei, cel de-al doilea a dispărut din fotbal de mai bine de doi ani.

Ultimul interviu pe care l-a acordat nea Costică în săptămânalul nostru a fost în februarie 1996. După prestaţiile lui Poli din turul campionatului nu puţine au fost acele voci care afirmau: "**Un antrenor bun am avut în Timişoara şi pe ăla l-am dat afară**"

Am considerat că ar fi cazul să-l provocăm la o discuţie pe cel mai iubit antrenor, de către suporteri bineînţeles, pe care l-a avut Poli în ultima bună bucată de vreme. Am apăsat pe clapele telefonului şi...

Rep. **Ce mai faceţi, nea Costică?**

CR: Ce să fac? Stau şi mă uit la televizor, la patinaj...

Rep. **La patinaj?! Păi fotbalul din partea de vest a ţării este la pământ şi dvs. vă uitaţi la patinaj? Am auzit că aţi fost dorit pe banca tehnică a divizionarei A Foresta Fălticeni...**

CR: Eu nu sunt un negustor ca Huţu. Ca să vină să-mi spună că el dă bani şi apoi să-mi facă echipa. Cu mine nu poate să facă aşa ceva. Acum se caută antrenori care să vină şi spun: "sărut mâna,să trăiţi". Cum e de fapt şi la Poli. Antrenori fără nici o pretenţie şi doar după ce sunt daţi afară încep să se plângă. Dar de ce nu pun piciorul în prag după ce vin la club?

Rep. **Tocmai asta l-am întrebat şi pe Dembrovsohi în interviul pe care l-am făcut săptămâna trecută. Poate l-aţi citit...**

CR: Hai dom'le, ce tot o daţi cu locul 7 ocupat de Poli cu Dembrovschi! Doar nu s-a făcut echipă peste noapte după plecarea mea.La câteva luni, după ce s-a pierdut pregătirea pe care am făcut-o eu, în campionatul următor au ajuns la minus 9, cu tot cu Rotariu în formaţie! Totul a fost o maşinaţie ca eu să fiu înlăturat, deoarece eu mă opuneam vânzărilor de jucători. Clar ca lumina zilei.

Rep. **Şi cu UMT-ul cum a rămas? Era vorba că ajutaţi echipa cu câte un sfat, o idee...**

CR: Doar cu condiţia dacă rămânea Octavian Popescu. Cu toate că ar fi trebuit să-i dau şi lui o palmă, deoarece atunci când s-au revoltat Jipa şi Crăciun împotriva mea ar fi trebuit ca măcar el să-mi ia apărarea. Doar am fost antrenorul lui atâţia ani. Dar eu nu sunt un tip răzbunător. Nu-mi place să fac rău nimănui.

Rep. **Este evident că la ora actuală fotbalul din acest colţ de ţară trece prin momente grele...**

CR: Ce mai, este o adevărată nenorocire. Ceva de speriat! Tocmai aici, unde fotbalul a fost la înălţime. Eu când mă duc pe un stadion şi-l văd gol îmi vine să plec imediat acasă. Am fost obişnuit şi la Galaţi şi la Poli cu arene arhipline. Când vezi hardughia asta mare la Poli cu câţiva spectatori înşiraţi pe acolo îţi pui întrebarea: "**Ce rost mai are?**" Fotbalul fără spectatori n-are nici un Dumnezeu.

Rep: **Aveţi dreptate. Dar acolo unde se joacă ceva şi unde sunt ambiţii lumea vine. Şi Reşiţa juca acum un an cu tribunele goale, dar acum Valea Domanului a devenit neîncăpătoare...**

CR: Eu mă bucur foarte mult pentru Sdrobiş. E un băiat bun şi inteligent. Unul dintre antrenorii noştri buni.

Rep: **Nu vă pare rău acum că n-aţi acceptat oferta Reşiţei de acum câţiva ani?**

"Marius Popescu este un adevărat conducător"

CR: Nu. Dar eu când am văzut CSM-ul în vara trecută, în acel amical cu UMT-ul la Pădurea Verde, i-am spus lui Sdrobiş că se vor clasa pe locul 8. Au un lot tânăr şi dornic de afirmare. În plus, Marius Popescu este un conducător foarte bun. Este înnebunit după echipa lui. Se duce, se zbate, nu s-a gândit vreodată să vândă vreun jucător.

Ăsta-i un adevărat conducător. Nu ca alţii care se gândesc numai la vânzarea jucătorilor. Eu i-am spus şi lui Boiţ: ***"Bă tăticule, rămâi şi fără jucători şi o să şi retrogradezi! Şi n-o să-ţi dea bani prea mulţi Dinamo."***

Rep: **Bun, Boiţ a plecat. Şi a venit Mircea Pascu, un preşedinte bine văzut şi totuşi Poli n-o duce prea grozav. Dimpotrivă...**

CR: Pentru că a venit vorba de Mircea Pascu, hai să-ţi spun ceva. Când a venit la Poli a declarat că obiectivul lui este formarea unei echipe competitive, de mare performanţă şi promovarea în divizia A. Păi nu te supăra, dacă ai venit cu un asemenea obiectiv şi ai un antrenor ca Rădulescu în Timişoara, pe care-l cunoşti foarte bine şi ştii câte promovări a realizat şi nu apelezi la el şi iei nişte începători...Nu că vreau să mă dau mare, dar...

REP.: **Din câte ştiu eu, dl. Pascu v-a contactat...**

C.R.: M-a căutat rectorul Carţiş, dar cred că a făcut-o doar aşa, de ochii lumii.

REP.: **Dacă v-ar fi căutat Mircea Pascu şi ar fi discutat cu dvs., aţi fi preluat-o pe Poli în vară?**

C.R.: Da, cu nişte condiţii, bineînţeles. Eu nu sunt ca ăştia să fac muncă voluntară. Cu mine Poli a avut întotdeauna de câştigat. De ce nu se mai ridică nici un jucător pa care Poli poate să-l vândă la un preţ avantajos? Pe Timofte s-a încasat un milion şi jumătate de dolari şi a fost adus de la Anina pe 20 de mingi! Numai un nebun ca mine se ocupa zilnic de jucători, le corecta mişcările. Eu le mâncam beregata dacă nu executau şi nu făceau ce trebuie. Acuma aud numai ***"păi l-am băgat şi nu joacă"***. Păi ce să joace, dacă nu-i spui ce să facă!

REP.: **Acum trei ani pe vremea asta Poli era în liga a II-a, dar a terminat turul la 6 puncte avans faţă de Tractorul Braşov. Dacă aţi fi lucrat acum cu colectivul de jucători existenţi la Poli, credeţi că aţi fi obţinut o clasare mai bună?**

"Dacă eram acum la Poli, echipa avea cel puţin 6 sau 8 puncte avans!"

C.R.: Vrei să-ţi spun ceva? Eu aveam cel puţin 6 sau 8 puncte avans faţă de echipa clasată pe locul doi!

REP.: **Nea Costică, hai să vă pun o întrebare mai incomodă. Am auzit voci care susţin că în campionatul în care aţi promovat în prima ligă aţi avut şi câteva meciuri strategice, trucate. Este adevărat?**

C.R.: Să mă bată Dumnezeu dacă am câştigat vreun meci la înţelegere! Singurul meci pe care l-am jucat la pace a fost cel cu Gloria Reşiţa, într-o etapă intermediară. Şi atunci adversarii au venit la noi cu propunerea.

REP.: **Mi-aţi mai spus acest lucru şi în interviul de acum doi ani. Mă refer la alte victorii externe...**

C.R.: Eu acum sunt în pat. Dacă a fost aşa să nu mă mai scol de aici! Eu în primul rând nu mă ocup cu treburi de astea. Ia pe oricare din jucători şi întreabă-i dacă a fost vorba de aşa ceva. Nu ne putea sta nimeni în cale. Am avut aproape 100 de goluri marcate! Adversarii nici nu ajungeau la poarta noastră.

REP.: **Care a fost secretul că Poli marca în acea perioadă goluri cu atâta uşurinţă?**

C.R.: Eu n-am jucat niciodată la ciupeală. Acum se joacă extraordinar de lent, telefonat. I-am văzut de câteva ori la televizor. Acum se sfidează fotbalul, spectatorii, totul. Să pierzi la Câmpulung? Păi nici tricourile nu stau bine pe ăia.

REP.: **Este foarte clar că în ultimii ani Poli este în cădere liberă. Dintr-o echipă de cupe europene s-a ajuns la o formaţie modestă de liga a II-a....**

C.R.: Cea mai mare vină o au conducătorii. L-a lăsat toată lumea pe Boiţ ăsta să facă ce-a vrut, nu l-a tras nimeni la răspundere, a dat drumul cui a vrut. Ce mai, s-a văzut clar că nu este interes pentru performanţă.

REP.: **Când credeţi că va ajunge din nou Poli ce-a fost? Ce ar trebui să se întâmple?**

C.R.: Eu nu ştiu. Mi-e teamă că va fi şi mai rău. Am auzit că acum vor pleca şi Călin şi Vlaicu. Păi cum e posibil să pierzi asemenea jucători? Călin ăsta joacă la orice echipă din ţară. Poate fi folosit pe patru posturi.

REP.: **Numai că de mai bine de un an are evoluţii foarte modeste...**

"Cu patru jucători ca şi Călin nu te doare capul"

C.R.: Dar nu e pregătit dom' le! În fotbal, ca şi în toate sporturile, acumulările zilnice sunt cele mai importante. Cu comoditate, cu multă vorbă şi puţină transpiraţie nu se face performanţă. Asta nici la sală nu mai ţine. Eu dacă aş avea patru jucători ca şi Călin nu m-ar durea capul nici în Divizia A.

REP.: **Ce ar trebui să se întâmple ca să mai reveniţi în fotbal?**

C.R.: Numai! Am fost odată chemat pe la Primărie, la o discuţie şi mi-a trecut atunci prin gând să revin. O făceam doar pentru oraşul ăsta. Poate aş fi luat echipa şi în returul ăsta...

REP.: **Aţi fi avut curaj, în situaţia actuală?**

C.R.: Acum, după plecarea lui Călin şi a lui Vlaicu, nu mai sunt de acord.

REP.: **Vlaicu încă n-a plecat. Dacă i se vor da banii ce i se cuvin probabil va rămâne...**

C.R.: Pentru că tot a venit vorba de bani, să-ţi mai spun ceva. Când eram eu antrenor la echipă, jucătorii aveau contracte de 1.000 - 2.000 de mărci, maxim 3.000 de mărci. Acum unii au contracte de 15.000 de mărci!

REP.: **Asta-i situaţia actuală. Cine-ţi mai semnează un contract pe 1.000 de mărci?**

"Iacob l-a făcut mare pe Sasu"

C.R.: Nu-i chiar aşa. Şi Sasu a cerut nu ştiu câţi bani. Păi unul ca el ar trebui să aducă bani de acasă ca să joace la echipa asta. L-a făcut Iacob jucător mare! I-a adus pe impresarii sârbi la meciuri aranjate ca să le arate ce mare fotbalist este şi apoi când l-au luat ăia la purificat, în Iugoslavia s-au convins repede.

REP.: **Aţi avut multe satisfacţii în cariera de antrenor...**

C.R.: Am avut. Nu pot să spun că nu. M-a ajutat Dumnezeu şi am avut rezultate, am lansat jucători... Am avut bucurii mari.

REP.: **Ce regretaţi însă din acea perioadă în care aţi stat pe banca suferinţelor?**

C.R.: Regret că m-am despărţit de fotbal tocmai aşa cum nu trebuia. Nu meritam să fiu îndepărtat de la Poli, mai ales că eu am format echipa.

REP.: **Nu regretaţi că n-aţi ajuns pe banca tehnică a Stelei sau a lui Dinamo?**

C.R.: Puteam să ajung, dar n-am vrut niciodată. Mi-a plăcut tot timpul să formaz eu echipe şi să nu antrenez formaţii alcătuite din jucători aduşi pe sprâncene. Eu aşa am înţeles fotbalul la viaţa mea. Uite acum a venit şi Lucescu la Rapid, care nu este antrenor rău, dar poate lua pe cine vrea, are condiţii dintre cele mai bune... Aşa-i foarte uşor...

REP.: **Dacă tot aţi pomenit de Lucescu, venit din Italia, să vă mai pun o întrebare. De ce credeţi că antrenorii români nu prea sunt căutaţi în străinătate, în ţările cu fotbal dezvoltat? Nu sunteţi de părere că nu prea avem valori la acest capitol şi că regresul fotbalului nostru se datorează şi tehnicienilor?**

C.R.: Categoric! Categoric! Dar o vină şi mai mare o au conducătorii! Ei dirijează totul şi mai nou nu acceptă decât antrenorii care sunt simpli executanţi. Cărora poate să le facă formaţia, să le dea tot felul de indicaţii, iar antrenorii apoi se laudă: "**Dom' le, eu sunt antrenor la Poli!**" Iar cei care sunt într-adevăr antrenori...

SANDU USUSAN

FOTBAL vest
editat de
MAGNET
General manager
RICHARD ANDRESS
Str.Paris nr 2A Timişoara
Tel. 056 / 190.656
Fax 056 / 190.128
C.P. 490 O.P. 3 Timişoara
Director onorific MARCEL TOLCEA
Director DUKI POPOVICI
Redactor şef SANDU USUSAN
Director economic LASZLO MOLNAR
Colectivul redacţional:
MARIUS BREAZU, OVIDIU PĂCURARIU, PETRU FUCHS, MIHAI COMŞULEA, CORNEL BOCIORT, CĂLIN VEGHEŞ
Redactori editorialişti MIKI JUNEA, OSCAR MANTO
Ideolog RADU SUCIU
Redactori colaboratori:
ŞTEFAN MARTON, GHIŢĂ OCHIŞOR, HORAŢIU OLARIU, BORKO IORGOVAN, BRANKO VUIN, CIPRIAN URICAN, OVIDIU OLARIU, RENATO PITTINI, ALIN RADOVAN, MARIUS PANAITE, ALEXANDRU IZVERNARI, CIPRIAN TRANCĂ
Reporteri speciali NELU SERE, HORIA CIULEA
Tehnoredactare: CULTURAL srl
TIPAR WEST TIPO INTERNATIONAL
Timişoara, tel. 123.907

Pe Semenic: 50.000 - căscatu' gurii

● Deşi, în mod normal, o urcare pe Semenic în timpul iernii cu maşina este o aventură, BRIGADA "FOOTBALL NEWS" n-a ratat ocazia întâlnirii cu Poli la 1400 metri altitudine ● Până la urmă, drumul a fost neaşteptat de bun, chiar dacă "sus" zăpada e până la genunchi ● Staţiunea, la ora sosirii, părea pustie, deşi vremea însorită îndemna la schi! Nici ţipenie de om! Primul întâlnit a fost maseurul Puiu Preda care scruta melancolic orizontul în faţa hotelului Gozna, unde a fost cazată Poli ● Echipa, la ora 10 se afla încă în şedinţă, în interior. Scurt timp, pentru că băieţii au început să iasă la... miuţa de dimineaţă. În frunte cu Fane Bathory, care ne aruncă în treacăt: **"A ieşit şi Puiu Preda afară din hotel că au venit ziariştii!"** ● Şi se încinge o miuţă între "albaştri" şi "galbeni". Cu miză! Echipa care pierde trebuie să parcurgă, în final, prin nămeţi, un traseu de vreo 5 km! La "albaştrii" joacă şi secundul Tavi Roşca. Nici nu se vede diferenţa. Tavi având un fizic de invidiat. Îl trădează părul cărunt, pentru că ardoarea cu care se bate pentru fiecare minge e peste a multora din lot! Romică Bealcu încă-l şi aţâţă: **"Nea Tavi, dacă dai gol astăzi, eu nu mănânc nimic toată ziua!"** Dar Tavi marchează, e drept,, din penalty! ● Şunda arbitrează. Imparţial! Deşi "galbenii" sunt ai lui. Şi "galbenii" câştigă cu 3-2, aşa că Roşca şi "albaştrii" lui fac "traseul de pedeapsă"! ● Atmosfera e bună, pigmentată fiind mereu de remarcile lui Şunda: **"Vişane, lasă foarfecile că suntem la fotbal, nu la croitorie!"** ● Glume-glume, dar totul se ia în serios! Gherman, pentru că a întârziat la plecare, fiind adus cu automobilul, a fost amendat cu 100.000 lei! În plus, orice contact cu ziariştii fără permisiunea clubului îi "costă" pe fotbalişti câte 50.000 lei! ● Partea a doua, săptămâna vitoare, de la Herculane! "Brigada" va lua bani de amenzi pentru a discuta mai mult şi cu jucătorii. Deocamdată au vorbit antrenorii, care nu pot fi amendaţi... neavând contracte.

BRIGADA "FOOTBALL NEWS"
HORAŢIU OLARIU & DUKI POPOVICI

22 pe pantele Semenicului

Andrei URAI, Călin FRUNZĂ, D-tru HODOBOC - portari

Roberto IVAN, Gelu MOROŞANU, Alexandru PELICI, Radu GEORGESCU, Romulus BEALCU, Valentin VELCEA, Adrian STOICOV, Ovidiu BREHUI, Ilie STOICAN, Alexandru KOVACS, George RADU, Marius GHERMAN, Călin BOTA, Marius HAUSLER, C-tin VIŞAN, Marius SASU, Cornel MOISE, Valentin MICULESCU, Răzvan OLARI -jucători de câmp.

3 noi buletine de identitate

CORNEL MOISE

● atacant ● 180 cm; 70kg
● s-a născut în 9 decembrie 1974, la Babadag
● a început fotbalul în 1985 la Farul Constanţa cu antrenorul Eugen Şovăilă ● în perioada '85-'93 a fost legitimat la Aripi Piteşti cu care a fost campion naţional în sezonul '92-'93 cu antrenorul Gabriel Trandafirescu ● în sezonul '93-'94 a jucat la Vega Caransebeş cu care a promovat în liga a III-a, antrenor fiindu-i Costică Rădulescu ● între anii 1995-1997 s-a aflat sub contract cu CSM Reşiţa, dar a jucat la Metalul Bocşa şi apoi la Aro Câmpulung ● din '97, din vară a jucat la CFR Caransebeş.

RADU GEORGESCU

● fundaş central ● 183cm; 74kg
● s-a născut în 24 aprilie 1978, la Timişoara
● s-a format la C.S.S. Timişoara sub îndrumarea lui Dorin Barna
● din 1995 a fost transferat la Şag

MARIUS HAUSLER

● mijlocaş ● 180 cm; 70kg
● s-a născut în 21 aprilie 1973, la Timişoara
● s-a format la C.S.S. Timişoara sub îndrumarea lui Ion Mafa ● în 1991 s-a transferat la Electrica ● în perioada '93-'95 a jucat la Elba, antrenor fiindu-i Tică Gorduna ● din '95 a fost transferat la Obilici de Sandu Dumitraşcu

CONDICA LUI PREDA

Puiu Preda nu părea în apele lui, săptămâna trecută, pe Semenic! Era departe de verva obişnuită de la... Herculane! Poate îşi va mai reveni zilele următoare, în "fief"-ul lui de la hotelul Roman. Sau poate era trist pentru că Aurel Şunda i-a introdus... condică. Principalul alb-violeţilor i-a solicitat lui Preda să-i maseze pe toţi cei 22 de jucători în fiecare zi! Şi ca treaba să fie "oablă", aceştia, după masaj, îi semnează confirmarea într-o condică de prezenţă! Se pare că acest fapt l-a cam zdruncinat pe Colonelu!

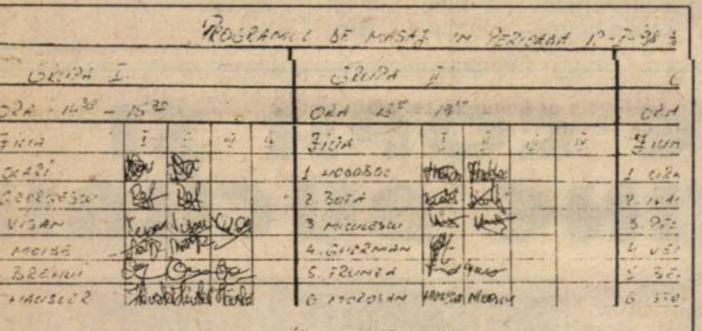

autografe pentru "Colonelu"

Pentru o semnătură în condica de maseur, Puiu masează şi în aer liber!

UN ALTFEL DE DIALOG

OCTAVIAN ROŞCA

BRIGADA FOOTBAL NEWS: **La Poli se trăieşte din anomalie în anomalie...**

O.R: Nu mă întrebaţi pe mine aşa ceva!

B.F.N.: **Întrebarea este faptul că tu esti angajatul URBIS-ului şi antrenezi la Poli! Asta e anomalia!**

O.R: Aşa a fost înţelegerea mea cu clubul...

B.F.N.: **Că vi pe gratis la Poli? De ce?**

O.R.: Aşa m-am înţeles cu clubul până la vară...Până acum am fost în probe probabil.. (**se aude râsul lui Şunda!**) Şi tot probabil, după încheierea pregătirilor, ni se va oferi câte un contract. A fost o situaţie de moment...

B.F.N.: **Lumea se întreabă, nu de ieri, cum împaci cele două funcţii, de director al stadionului şi de antrenor de echipă?**

O.R: Ştiţi care-i toată treaba? De stadion răspunde şeful de formaţie de la URBIS. Dar fiindcă eu sunt în fiecare zi acolo şi cunosc problemele de la stadion mai bine ca oricine, coordonez activitatea de acolo.

B.F.N.: **Şi eşti salariatul URBIS-ului. Bănuiesc că ai salariul mai mare decât dacă erai angajat la Poli?**

O.R: E adevărat. Dar nu de bani e vorba...Efectiv tot ceea ce se face la stadion, se face de către URBIS. Eu fiind zilnic acolo e normal să fiu salariatul lor din moment ce mă ocup efectiv de aceste lucruri. Cunosc toate problemele fiind la stadion din '90 încoace.

B.F.N.: **Am înţeles. Se tot vorbeşte de reparaţii, reconstrucţii reamenajări. Stadionul ca stadion, dar ce se întâmplă cu terenurile de antrenament?**

O.R.: Acolo e nevoie de lucrări mari. Terenurile de antrenament, când au fost concepute au fost realizate fără sistem de drenaj..

B.F.N.: **Se cunoaşte că eşti inginer de imbunataţiri funciare!**

O.R.: Ştiţi ce înseamnă teren fără drenaj?! Când plouă e baltă, când e secetă e beton! Apoi terenurile trebuiesc îngrădite să nu pătrundă oricine pe ele. Personalul e puţin, nu poate face faţă...

B.F.N.: **Hai să discutăm puţin şi de cariera ta de antrenor. Eşti coleg de... bancă cu colegul tău de la şcoala de antrenori, Relu Şunda. El e principal pentru că a terminat cu medie mai mare ca tine?**

O.R: Nu de aceea. El e principal pentru că a fost la echipă dinainte, cunoaşte echipa cu toate problemele ei.

B.F.N.: **Antrenezi de fapt de câţiva ani. Este cunoscut temperamentul tău vulcanic de pe băncile echipelor pe care le-ai antrenat în divizia D. Arzi, sari, înjuri, jigneşti.**

O.R: Nu jignesc!

B.F.N.: **Mă rog, trăieşti fotbalul... Acum, la Poli, eşti la fel?**

O.R.: Sigur că voi ne vedeţi strigând. Dar noi strigăm în mod constructiv. M-aţi auzit la Poli înjurând? Dar trebuie să intervin în unele faze.

B.F.N.: **Şi te lasă Şunda să intervii?**

"Şi Lăcătuş este secundul lui Stoichiţă"

O.R.: Dacă intervin constructiv, e normal! Şi e normal să mă corecteze dacă spun vreo prostie!

B.F.N.: **Întreb acest lucru pentru că eşti tipul antrenorului "rău", care vorbeşte pe tot parcursul meciului.**

O.R.: Nu, nu, nu! Ar fi culmea să... transmit tot meciul!

B.F.N.: **Nu te simţi blocat la Poli?**

O.R.: Nici vorbă!

B.F.N.: **Şunda când a venit ca jucător la Poli în '79, erai deja veteran! Acum e şeful tău! Cum recepţionezi acest fapt?**

O.R.: N-am înţeles despre ce e vorba?

B.F.N.: **Mă gândesc că în '79 îi dădeai "şpiţuri în fund"...**

O.R.: Nu nici vorbă de şpiţuri în fund, ha, ha, ha. Acolo câteva înjurături, n-am ajuns să-i batem pe noii recruţi. Dar aşa e în fotbal. Şi Lăcătuş este secundul lui Stoichiţă!

B.F.N.: **Sigur că am glumit! Dar Şunda a fost chiar aşa elev bun la şcoala de antrenori după cum se spune?**

O.R.: Da! Elev bun! Apropo, nici nu ştiu cu ce medie a terminat. (Intervine Şunda: 9.35). Şi eu am avut doar nouă! Vedeţi? Eu ştiu că cineva din consiliul de administraţie i-a spus lui Şunda: "să vezi ce o să păţeşti cu Tavi Roşca!". Şi uite aşa, şchiop cum am dus-o până acum, ne-am înţeles perfect şi n-am avut nici cea mai mică divergenţă.

B.F.N.: **Şunda a uitat că l-ai înjurat în '79!**

O.R.: Credeţi că el nu m-a înjurat?Dar a făcut-o în gând, că atunci n-avea voie să vorbească!

un om, totuşi, optimist...

AUREL ŞUNDA

BRIGADA FOOTBAL NEWS: **Relu, noi credem că te afli într-o situaţie delicată. Orice suporter din Timişoara doreşte şi speră în promovarea lui Poli.În redacţia "Fotbal Vest" nu se crede în aşa ceva. Care e părerea ta având în vedere locul ocupat în clasament după tur şi lotul pe care-l ai la dispoziţie..**

A.Ş.: Eu vreau să mă refer la lotul de jucători care este deficitar din două puncte de vedere: cel al jucătorului de superclasă şi cel al jucătorilor de împrumut. Din păcate, jucătorii de superclasă, la Poli, lipsesc şi pe aceştia se formează, la orice echipă, concepţia de joc, stilul de joc...

"Lotul lui Poli e format dintr-o catedrală"

B.F.N.: **Când ai preluat echipa, ştiai asta? Întrebăm pentru că impresia noastră e că erai mai optimist când... nu erai la echipă...**

A.Ş.: Nu că mă aşteptam la mai mult, dar am constatat că majoritatea jucătorilor sunt doborâţi psihic. Probabil că datorită celor două înfrângeri ale lui Poli pe teren propriu, toate echipele care au venit la Timişoara au venit după puncte! Nu s-a mai venit ca pe vremuri în Divizia B, cu teamă la Politehnica.

B.F.N.: **Cum a venit Mediaşul, acum trei ani, doar să-şi facă poze pe stadionul lui Poli...**

A.Ş.: Exact! Şi de la cele două înfrângeri, cu Satu Mare şi Alba Iulia, şi echipa şi-a pierdut încrederea în sine. Părerea mea este că s-a greşit în tur prin faptul că s-au rulat prea multi jucători la Poli, jucători care nu şi-au arătat nici unde valoarea, până atunci. S-a încercat şi un alt sistem de joc. Poli a jucat mereu într-un permanent 4-4-2 şi s-a încercat altceva dar nu s-a reuşit.

B.F.N.: **Chiar aşa, nu se poate schimba sistemul la Poli, indiferent de ce se întâmplă în lume?**

A.Ş.: 4-4-2 s-a transmis din generaţie în generaţie şi e greu de aplicat un 5-3-2.

B.F.N.: **Avem mari rezerve în această privinţă, dar n-are rost să ne înecăm acum în termeni tehnici. Să revenim deci la subiect. Ce faci ca să ridici acest moral al echipei, care este, după cum afirmi, la pământ?**

A.Ş.: Încerc să le ridic moralul! Le-am spus că pentru Poli contează numai locul 1 sau 2. Alt loc nu ne interesează!

B.F.N.: **Asta trebuie să creadă ei! În ziar trebuie să spui ce crezi tu!**

A.Ş.: Ha, ha, ha. Asta contează...

B.F.N.: **Deci crezi în locul 1 sau 2 ?**

A.Ş.: Eu le spun lor şi încerc să le inoculez că pot să prindă unul din aceste locuri. Dar trebuie să muncească foarte mult şi suntem presaţi de timp!

B.F.N.: **Dar ai zis că n-ai jucători de superclasă...**

A.Ş.: Aşa este. Între timp am deviat de la subiect. La Poli avem câţiva jucători de bază şi câţiva jucători tineri, de perspectivă.În plus, sau din nefericire, avem câţiva jucători problemă, adică aceia care sunt împrumutaţi la Poli. Aceştia sunt daţi pentru rodaj şi dacă cresc în valoare pleacă.

B.F.N.: **Hai să vorbim mai pe şleau! Dacă după primele 4 etape, zicem noi decisive, Poli pierde orice şansă, chiar şi iluzorie de a mai promova, ce vei face?**

A.Ş.: Am două variante de principiu. Una este de a câştiga seria, sau de a ocupa în cel mai rău caz, locul 2. A doua variantă, dacă ratăm acest obiectiv, este de a forma o echipă tânără, competitivă, care să poată în timpul cel mai scurt să promoveze.

B.F.N.: **În această a doua variantă, nu ar risca Poli să se plafoneze şi să se fixeze undeva pe la mijlocul clasamentului Diviziei B, cum s-a întâmplat cu UTA, cu Satu Mare...**

A.Ş.: Nu, nu, nu! Văd că tot veniţi cu exemplele astea, UTA, Satu Mare...De ce nu veniţi cu exemplul Reşiţei, care după cea retrogradat şi-a construit o echipă de-a lungul a 3 ani de zile şi a revenit în prima ligă.

B.F.N.: **Relu, tu eşti timişorean! Nu crezi că pentru Timişoara ar fi cam mult trei ani de zile? În ultimii 15 ani Poli a retrogradat de 5 ori, dar în 4 rânduri a revenit imediat! Şi cum?**

A.Ş.: În situaţiile pe care le povestiţi voi, Poli a avut câte 3-4 jucători în lotul de tineret, a avut internaţionali în lot, a avut şi jucători de superclasă. În plus se făceau transferuri! Deşi lotul era valoros, se mai transferau 3-4 jucători valoroşi! Din păcate am ajuns acum la situaţia de a aduce jucători sub nivelul celor pe care îi avem!

B.F.N.: **Vlaicu este jucător de superclasă?**

A.Ş.: Da.

B.F.N.: **Şi a refuzat să urce cu echipa pe Semenic. Dacă, de exemplu, va dori să meargă în partea a doua a pregătirilor la Herculane, care va fi poziţia ta? Sau poate faţă de Călin, dacă nu-l ia Constanţa?**

A.Ş.: Poziţia mea e de...

B.F.N.: **Machedon?**

A.Ş.: De machedon, exact! Eu l-am trecut pe Vlaicu în lotul care trebuia să se deplaseze pe Semenic. Dacă Vlaicu s-a gândit că nu mai vrea să ajute echipa, sau nu mai poate, sau cum s-o fi gândit, înseamnă că şi-a pus interesul lui în faţa intereselor echipei. Aici vrem să formăm o echipă şi primează interesul echipei.

B.F.N.: **Repet! Dacă vrea să vină la Herculane?**

A.Ş.: Trebuie să-şi clarifice foarte clar, cu clubul, situaţia...

B.F.N.: **Lasă clubul! Care-i poziţia ta?**

A.Ş.: Nu mi se pare normal să mai facă parte din lot din moment ce anterior a refuzat să mai facă parte din acelaşi lot. În principiu, deci, nu sunt de acord ca Vlaicu să se întoarcă la echipă. Mai ales că s-ar crea un precedent care ar deveni periculos.

B.F.N.: **Se tot vorbeşte, prin oraş, că în lotul lui Poli sunt tot felul de "bisericuţe"...**

A.Ş.: Nu sunt nici un fel de "bisericuţe". Lotul lui Poli este format... dintr-o catedrală!

B.F.N.: **Am tot vorbit de interesul lui Vlaicu la Poli. Care e interesul tău, din moment ce lucrezi fără contract?**

A.Ş.: Întrebarea e bine venită. Voi fi tranşant, deoarece am fost nu demult pe punctul de a fi portar la Poli, deşi am jucat fundaş! Am pus problema unui contract cu clubul. Mi s-a spus că voi beneficia de un contract, dar nefiind bani am fost amânat. Au spus că aşteaptă banii pe Săvoiu... Am înţeles şi am fost de acord că mai importante erau salariile. Scadenţa a fost la 31 decembrie. Eu sar şi peste ianuarie... Nu-i vorba de nici un şantaj, sau de un ultimatum. Dar dacă nu mi se va oferi un contract până în 15 februarie, voi renunţa.

PE TEREN SAU LA MASA VERDE, LA FEL DE UŞOR SE POATE PIERDE

Campania de transferuri din vară a trecut aproape neobservată, fiind una obişnuită pentru o echipă muncitorească. N-a părăsit corabia nici un jucător de bază (excepţie **Bălean**, care a trăit o experienţă nefericită la concitadina CSM), n-a venit nici un nume mare, achiziţiile fiind doar din judeţ (**Stănescu** de la Anina şi **Gabi Ciucur** de la Bocşa). În aceste condiţii singura dorinţă a antrenorului **Carol Oţil** a fost ca **"Gloria să fie respectată de toţi adversarii"**

Deşi a evoluat în 14 partide, Petre Dumitru n-a găsit nici măcar o dată drumul spre gol!

ÎN GRAFIC DUPĂ PRIMELE 10 ETAPE

Deşi n-a început sezonul la fel de entuziasmant ca în ediţia precedentă, când după 6 etape se afla în fruntea clasamentului, trupa din Govândari a urcat totuşi pe podium după consumarea primelor 270 de minute ale întrecerii.

Se poate spune că după primele 10 runde, alb-albaştrii se aflau în grafic: 5 victorii interne, 4 la limită şi 5 insuccese afară, tot 4 la un gol diferenţă, unica sincopă înregistrându-se la Timişoara, 2-6 cu Poli, prima repriză din acest meci fiind şi cea mai slabă din tur, tabela de marcaj indicând un sec 5-0 în favoarea alb-violeţilor.

DOAR UN PUNCT ÎN ULTIMELE 8 JOCURI !

După victoria cu 1-0 în faţa Unirii Dej, a urmat cea mai catastrofală serie din istoria celor 13 campionate disputate pe scena a doua a fotbalului românesc.

Cu trei înfrângeri acasă, una la masa verde, cu F.C. Baia Mare (**Beloia** fiind utilizat deşi acumulase 4 cartonaşe galbene), şi tot atâtea eşecuri în deplasare şi doar cu un rezultat de egalitate (0-0 cu ARO Câmpulung), în faţa propriilor susţinători, constructorii au ajuns să încheie turul pe un loc retrogradant, cu următoarea linie de clasament:

locul 16	17	5	1	11	20-32	16p (-11)
acasă	9	5	1	3	8-8	
deplasare	8	0	0	8	12-24	

CEL MAI EFICACE ATAC ÎN DEPLASARE, DAR NICI UN PUNCT CUCERIT!

În ediţia trecută Gloria a acumulat 14 puncte în deplasare (3 victorii şi 5 rezultate de egalitate), clasându-se în final pe un merituos loc 10. Cu atât mai mult surprinde acum linia de clasament a grupării lui **Chiş** & Co. în partidele disputate afară.Nu prea am fost obişnuiţi ca după un tur de campionat, constructorii să nu acumuleze nici un punct extern. Spre exemplificare iată bilanţul Gloriei în deplasare, în precedentele 5 sezoane după prima parte a campionatului:

1992-93	9	0	2	7	3-13
1993-94	8	0	4	4	6-10
1994-95	9	1	1	7	5-18
1995-96	8	1	0	7	3-23
1996-97	9	1	2	6	5-18

După cum se poate observa însă, niciodată reşiţenii n-au izbutit să marcheze de 12 ori în deplasare, aşa cum au făcut-o în această toamnă. De altfel , ei se pot lăuda cu cele mai multe realizări din seria a II- a a Diviziei B (doar F.C. Baia Mare are o cifră mai mare în dreptul golurilor marcate în afară, fiind inclus şi acel 3-0 din Govândari, despre care am pomenit mai devreme).

Interesant este şi faptul că băieţii lui **Oţil** (şi apoi **Firiţeanu**) n-au găsit drumul spre gol doar la Mediaş (scor 0-1), punctând în celelalte 7 deplasări. Mai mult, Gloria a condus în 4 partide, 1-0 la CFR Cluj, 1-0 la Motru, 3-2 la Deva şi 1-0 la UMT, părăsind însă de fiecare dată gazonul învinsă. Şi la Craiova a revenit de 0-2 la 2-2, pierzând însă în final cu 2-4 !

DUMITRU ŞI DACICA - FĂRĂ GOL MARCAT !

În pofida numărului mare de goluri marcate afară, reşiţenii au cel mai ineficace atac din serie, exceptându-le pe Corvinul (18 realizări) şi Inter Sibiu (17). **Adrian Dacica** şi **Petre Dumitru**, până nu de mult spaima apărărilor adverse, n-au înscris nici un gol în 13, respectiv 14 jocuri! Fundaşii centrali, **David Radu** şi **Costescu**, au marcat un sfert din totalul punctelor reuşite de Gloria.

TOTUŞI, FIRIŢEANU ESTE OPTIMIST

Instalat la cârma echipei înaintea jocului cu UMT-ul, din penultima etapă, **Dan Firiţeanu** speră să încheie campionatul cu bine, ca şi preşedintele clubului, **Nicu Drăgan**, care declara în luna decembrie: **"În primăvară veţi vedea adevărata faţă a Gloriei. Vom face remanieri drastice în rândul jucătorilor. Dintre ei vor dispărea 50 la sută!"**

Misiunea tuturor celor care se ocupă de destinele acestui club nu va fi uşoară, mai ales că nici situaţia financiară nu este prea roză. Să nu uităm of-ul lui **Dacica**, după meciul cu Corvinul: **"Joc în ghete albe fiindcă n-am altele şi nici n-am bani să cumpăr o altă pereche".**

DOAR 21 DE JUCĂTORI FOLOSIŢI ÎN TUR

Jucătorul	Prez. zenţe	Goluri	Cart. roşii
Ababi	4	-	-
Beloia	13	4	-
Benga	4	-	-
Bichir	16	1	-
Chiş	15	2	1
Ciucur	9	-	-
Copocean	10	1	-
Costescu	17	2	-
Dacica	13	-	-
Decuseară	14	4	-
Dumitru	14	-	-
Ianu	13	-	-
Laczko	17	2	-
Mitar	16	-	-
Panc	2	1	-
Radu D.	17	3	-
Stănescu	11	-	-
Toader	1	-	-
Tuluc	14	-	-
Vlăduleasa	1	-	-
Zsizsik	5	-	-

O ARMATĂ DE COPII ŞI MULT PREA PUŢINE BUCURII

Dacă acum două decenii cineva ar fi prezis că UTA va ajunge să aibă în liga a II-a o linie de clasament ca şi cea după acest tur de campionat, adică

locul 18	17	4	3	10	22-32	15p.(-12)
acasă	9	4	3	2	15-12	
deplasare	8	0	0	8	7-20	

era catalogat ca unul care nu se pricepe la fotbal sau poate chiar era sfătuit să consulte un psihiatru!

Fără îndoială că arădenii se confruntă cu cea mai gravă criză din istoria de aproape 53 de ani a clubului. După ce în campionatul trecut alb-roşii au terminat gâfâind pe un modest loc 13, în vară şi-au făcut bagajele **Papp**, **Grădinaru**, **Csipkar**, **Mănăilă**, **Moghioroş**, şi **Varga** iar antrenorul **Mihai Ţârlea** a fost înlăturat.

Tandemul **Domide - Dembrovschi** a trăit în următoarele luni un adevărat coşmar, confruntându-se cu grave probleme financiare şi de efectiv.

ALĂTURI DE CIUBĂNCAN, GOLGETERUL VOLOCARU PREZENT ÎN TOATE JOCURILE

Jucătorul	Prez. zenţe	Goluri	Cart. roşii
Baciu	12	-	-
Bangău	1	-	-
Bărbosu	1	-	-
Bogoşel	14	-	-
Boloş	7	-	-
Botiş	16	1	-
Ciubăncan	17	1	-
Diaconescu	9	-	1
Drăgan	3	2	-
Filimon	1	-	-
Găman	3	-	-
Groza	2	-	-
Grozav	8	-	-
Irimia	10	-	-
Lingurar	14	-	-
Mariş	14	6	1
Mogoşanu	15	-	-
Panin	16	1	1
Plisca	16	4	-
Roşca	2	-	-
Şerban	6	1	-
Todea	15	-	-
Turcan	8	-	-
Volocaru	17	6	-

ZECE JUCĂTORI SUB 20 ANI LA STARTUL SEZONULUI

Despre achiziţiile arădenilor din vară cel mai elocvent a vorbit legendarul portar **Helmut Duckadam**: **"Dacă aş intra în vestiarul UTA-ei n-aş recunoaşte nici 5 jucători!"**

O constatare cât se poate de firească, din moment ce formaţia fanion a Aradului a pornit la luptă cu un lot în care erau 10 jucători sub 20 ani, majoritatea proveniţi de la Romvest.

Cu 5 eşecuri în primele 7 runde, 4 consecutive, băieţii conduşi de **Imi Dembrovschi** au preluat lanterna roşie. După încă o remiză pe teren propriu şi o înfrângere la limită la Dej, (cu primele goluri marcate afară în acest campionat) nervii lui "**Dembo**" şi ai celorlalti din anturajul clubului au cedat. Antrenorul a aruncat prosopul, iar alţi 3 jucători mai consacraţi (**Diaconescu**, **Boloş** şi **Şerban**) au divorţat de "Bătrâna doamnă", nu înainte ca ultimul să declare: **"Dacă după plecarea mea vine cineva şi dă 100 de milioane pentru UTA voi fi fericit".**

VICTORIE DUPĂ 70 DE ZILE !

Omul cu milioane n-a venit, sosind în schimb **Gavrilă Birău** pe banca tehnică şi... o victorie (3-2 cu Vega Deva), aşteptată de fanii alb-roşiilor timp de 70 de zile!!

Mai mult, în runda a 15-a UTA a predat lanterna roşie, doar până în ultima etapă, când după acel scor alb cu Olimpia Satu Mare a căzut din nou pe ultima treaptă a clasamentului.

VOLOCARU ŞI MARIŞ - MAI MULT DE JUMĂTATE DIN GOLURILE ECHIPEI

Deşi sezonul n-a început prea strălucit pentru el, (a irosit un penalty în partida cu CFR Cluj, scor 1-1) **Călin Mariş** şi-a demonstrat în câteva rânduri valoarea, dar rămânerea sa la UTA a devenit la un moment dat incertă.**"De un an de zile m-am săturat de promisiuni"**, declara cel care a scuturat de 6 ori plasa porţii adverse din tur. Tot cu 6 realizări se poate lăuda şi **Alin Volocaru**, o performanţă care nu poate fi chiar trecută cu vederea, mai ales că el a evoluat în majoritatea întâlnirilor în centrul defensivei.

Claudiu Drăgan (stânga) şi Adrian Găman - două speranţe de primăvară ale arădenilor

RECORDURILE NEGATIVE ALE UTA-EI ÎN '97

- **Nici un punct acumulat în deplasare în 16 jocuri! Dacă ţinem cont şi de cele 5 eşecuri externe din toamna anului '96, constatăm că s-a ajuns la 22 de înfrângeri consecutive afară, golaverajul în aceste partide fiind 11-60!**
- **20 de puncte pierdute acasă (4 remize şi 4 înfrângeri)**
- **doar două victorii la mai mult de un gol diferenţă (2-0 cu ASA în returul '96 -'97 şi 3-1 cu Inter Sibiu în prima rundă din actualul sezon).**
- **În primele 11 meciuri afară din '97 doar un gol marcat (la Timişoara, cu CFR-ul) şi 28 primite!**
- **Timp de 10 etape deţinătoare a lanternei roşii!**

CEL MAI NEGRU AN DIN ISTORIA CLUBULUI

Anul 1997 a fost unul dezastruos pentru UTA! Când afirmăm acest lucru ne gândim mai ales la comportarea din returul campionatului trecut, cât şi la cea din prima jumătate a acestei ediţii. În această perioadă au fost înregistrate contraperformanţe greu de imaginat, pe care vi le prezentăm în caseta alăturată.

Acum UTA a pornit pe un nou drum. Administratorul delegat al echipei, **Marin Lupaş**, a ţinut să precizeze: **"Lumea fotbalistică arădeană să fie încredinţată că toţi cei implicaţi în această nouă structură vor depune toate eforturile pentru a duce la bun sfârşit promisiunile făcute!"**. Nu ne rămâne decât să urăm mult succes părţii române şi... ***in bocca al lupo*** părţii italiene!

pagină realizată de SANDU USUSAN

NOII INSTALAŢI

1998 a început ca un vârtej pentru două cluburi din "zona Fotbal vest", care şi-au petrecut sărbătorile de iarnă la cele mai îngrijorătoare pasive la adevăr din întregul B II, cu "lanterna roşie" UTA la -12, iar Gloria Reşiţa la -11. Pentru evadarea în primăvară din zona retrogradării, cele două grupări aveau nevoie de un impuls puternic, care a survenit sub forma unor schimbări la nivelul conducerilor.

Noul instalat la cârmă, pe partea română, a alb-roşilor de pe Mureş, este bihoreanul Marin Lupaş, născut la Uileacul de Beiuş, care joi, 22 ianuarie va împlini 40 de ani. Absolvent al Facultăţii de Agronomie din Cluj, secţia zootehnie, în anul 1984, noul administrator delegat al clubului UTA este patronul S. C. ROMVEST SRL.

La "constructorii" din Govândari, Profir Benga a preluat de la Ilie Vegheriuc postul de preşedinte al secţiei de fotbal. Despre aspiraţiile cu care s-au pus pe treabă noii instalaţi, în interviurile de mai jos...

UTA... MARIN LUPAŞ

Rep: **Războiul dintre UTA şi Romvest s-a încheiat. Nu a durat 30 de ani ci aproape două luni, cu implicaţiile de rigoare, în sensul că Romvestul a avut câştig de cauză. Cu ce sentiment întâmpinaţi această victorie pe care a-ţi obţinut-o?**

M.L: Mă simt obligat să fac o remarcă. De ce spuneţi că am obţinut o victorie? Într-adevăr, au fost discuţii contradictorii referitoare la partea tehnică, dar între noi şi vechea conducere au fost relaţii bune până la schimbarea antrenorului E. Dembrovschi şi numirea lui G. Birău.

Eu nu o consider o victorie, deoarece tot ce s-a întâmplat la club după numirea noastră, a fost rezultatul relaţiei noastre mai vechi cu partea italiană, care s-a asociat cu partea română. Probabil că dânşii vor să facă lucruri serioase la club, şi din punctul nostru de vedere, aşteptăm ca o parte din problemele ivite să fie rezolvate rapid prin aportul lor, gândindu-mă în primul rând la aportul financiar.

"Sunt pe deplin convins de responsabilitatea şi riscurile asumate"

Rep: **Nu mai este secret pentru nimeni, că de multă vreme există relaţii strânse între dumneavoastră şi Roberto Pasini. Când am pronunţat cuvântul victorie m-am gândit şi la partea italiană. Pe undeva, v-aţi dat mâna...**

M.L: Dl. Roberto Pasini, deoarece a fost de mai multe ori în România, cunoştea în mare parte problemele UTA-ei şi punctul culminant l-a constituit disputa între noi şi UTA, cu privire la conducerea tehnică. Datorită faptului că Romvestul avea zece jucători la UTA, şi perspectiva se prefigura destul de sumbru, am încercat şi am purtat discuţii cu alţi colaboratori italieni pentru un posibil sprijin financiar şi organizatoric al clubului.

Când a apărut această idee şi deoarece Romvestul era implicat în viaţa clubului UTA prin prezenţa celor zece jucători, a fost un lucru firesc să aderăm la această idee.

Oare când va fi **Marin Lupaş** (dreapta) pus în situaţia de a primi trofee în numele UTA-ei, aşa cum a primit, în Italia, pentru Romvest?

Rep: **Au existat mai multe oferte din partea unor sponsori, dar cel mai insistent şi cel mai serios s-a dovedit Roberto Pasini. De unde această dorinţă de a se implica în destinele clubului UTA la acest domn?**

M.L: Întrebarea este dificilă. Din punctul meu de vedere a existat o singură ofertă: cea italiană, deoarece atunci când s-a anunţat şi s-a ţinut adunarea generală a membrilor fondatori, s-a prezentat un singur ofertant.

În ce priveşte dorinţa d-lui Pasini de a se implica la UTA, ar fi bine să purtaţi un dialog cu dânsul când se va reîntoarce la Arad.

Rep: **De ce a fost primită cu răceală oferta italiană de către cei care trebuiau să dea un răspuns acestei cereri, adică din partea preşedintelui consiliului de administraţie şi a preşedintelui UTA?**

M.L: Dl. Pasini a depus o scrisoare de intenţie la începutul lunii decembrie, care a adresat-o Primăriei, consiliului de administraţie şi preşedintelui clubului. În mod normal trebuia să i se dea un răspuns fie favorabil, fie nefavorabil. A trecut o lună şi cu toate insistenţele d-lui Pasini de a purta o discuţie cu cei menţionaţi mai sus, aceasta nu a avut loc. Nu a primit răspuns la scrisoarea de intenţie. Discuţiile au continuat cu organele puterii locale, care au înţeles într-un fel dorinţa dânsului şi s-a convocat adunarea generală a membrilor fondatori. Nu pot nega aici şi aportul meu, deoarece motivaţiile erau foarte clare: situaţia clubului era dezastruoasă şi într-un fel mi-am apărat investiţia.

De acum lucrurile sunt cunoscute în desfăşurarea lor ulterioară.

Rep: **De unde a apărut acea idee năstruşnică, de a se întâlni cu suporterii înainte de a se întâlni cu conducerea clubului şi cu o notabilitate locală?**

M.L: Din moment ce a provocat o conferinţă de presă şi nu a primit nici un răspuns din partea nimănui, a dorit să poarte o discuţie deschisă cu suporterii, deoarece el nu avea nimic de ascuns, cel puţin până acum, şi a vrut în acelaşi timp să-şi facă cunoscute intenţiile sale.

Rep: **Acestea sunt acum de domeniul trecutului. Lucrurile s-au normalizat într-un fel. Sunteţi conştient de responsabilităţile pe care le aveţi în faţă şi de greutăţile la care v-aţi înhămat?**

M.L: Dacă nu eram conştient nu aş fi acceptat propunerea părţii italiene. Nu-mi este indiferent ce se întâmplă la club şi sper că în două-trei luni, situaţia atât din punct de vedere organizatoric cât şi evoluţia echipei, să se schimbe.

Problemele sunt complexe, responsabilităţile sunt mari, cu multe ore de muncă şi ceea ce doreşte toată lumea să se întâmple, salvarea de la retrogradare.

Rep: **Consideraţi că a-ţi ales ca şi colaboratori, oamenii cei mai potriviţi?**

M.L: Consider că da!

Rep: **O altă dorinţă de-a dumneavoastră s-a împlinit: Francisc Tisza a devenit antrenorul echipei UTA. A avut vreo reţinere atunci când a fost numit în acest post?**

M.L: Atât eu cât şi Tisza avem încredere în lucrurile pe care vrem să le facem. Viitorul va demonstra dacă am avut sau nu dreptate.

Rep: **Pun această întrebare deoarece alături de dumneavoastră, Tisza şi-a asumat o mare răspundere, atât faţă de echipă cât şi faţă de întregul oraş, care aşteaptă salvarea de la retrogradare.**

M.L: Într-adevăr, Tisza are o mare responsabilitate, dar putea să i se acorde această şansă chiar cu doi ani în urmă. Dacă vorbim de şansă, el are nevoie şi de ea, pe lângă calităţile pe care le are şi încrederea pe care o avem în el.

Rep: **Am citit cu atenţie acel precontract de asociere între partea română şi cea italiană. Acolo se specifică că partea italiană vine cu suportul financiar. A-ţi făcut o estimare sau v-aţi gândit la o cifră de care ar fi nevoie pentru o activitate normală la club?**

M.L: Am o socoteală rapidă şi pot da chiar cifre: ţinând cont de obiectivele echipei, ar fi necesar cam un miliard de lei. În anul următor suma s-ar dubla, dacă obiectivul ar fi altul.

Important este ca echipa să se salveze şi din vară să încercăm şi să reuşim să completăm lotul cu jucători valoroşi.

Rep: **Partea italiană poate face faţă acestor cifre enunţate de dumneavoastră?**

M.L: Partea italiană s-a angajat că toate cheltuielile legate de club le va suporta, dar în acelaşi timp nu exclude variante în care societăţi din Arad pot să sprijine financiar clubul. Tot ce vă spun este o problemă relativă, deoarece în ultima vreme, societăţile din Arad s-au îndepărtat de club.

Rep: **Tot în acest precontract se subliniază că datoriile clubului se îngheaţă. Credeţi că este posibil acest lucru în mecanismul financiar actual?**

M.L: Aceste datorii implică statul, persoane juridice şi persoane fizice. Nu poate fi vorba de priorităţi deoarece scadenţele au trecut de mult.

Totuşi, cele mai importante datorii sunt către stat. Mai apar şi datorii către alte cluburi. Este cunoscut faptul că UTA are datorii faţă de clubul Dinamo. A evita aceste datorii, spunând că nu se vor plăti, este o problemă foarte dificilă.

Pentru a ne înscrie în campionat este nevoie ca să fie achitat contractul cu clubul Dinamo. Probabil că şi noi vom ajunge la o înţelegere cu acest club şi să fim amânaţi.

Celelalte datorii se vor achita când vom găsi variante de a le onora.

Rep: **Să revenim la echipă. Veţi merge pentru o pregătire centralizată la Sportiglla, lângă Roma, de două zeci de zile. Avem în faţă experienţe amare când echipelor sportive, chiar naţionale româneşti, li s-au refuzat vize pentru Franţa sau Italia. În cazul în care v-aţi confrunta cu o problemă de acest gen, aveţi alternativă de rezolvare a pregătirii centralizate?**

M.L.: Cred că vom face deplasarea în Italia. Pasini va face apel la federaţia italiană şi la organele abilitate, de a acorda vizele pentru plecare. Anul trecut, odată cu intrarea Italiei în grupul Schengen, problemele legate de vize s-au complicat. Noi am fost invitaţi la o seară festivă în Italia, şi nu am obţinut vizele. În cazul cel mai nefericit, dacă nu vom obţine vizele, în 5 zile vom stabili data şi locul unde va face echipa cantonamentul. Totuşi eu cred că nu ne vom confrunta cu aceste probleme şi totul va decurge normal.

Rep: **A-ti reuşit să readuceţi de la Alba Iulia pe Papp şi Diaconescu, doi foşti componenţi ai echipei UTA. Mai puteţi pronunţa şi alte nume, deoarece timpul trece, şi lotul trebuie stabilit, mai ales că demersurile necesare pentru obţinerea vizelor necesită timp?**

M.L: După ce ne-am înţeles cu clubul din Alba Iulia, i-am obţinut pe cei doi jucători pe o perioadă de şase luni, în condiţii de împrumut.

Rep: **Contra unei sume de bani?**

M.L: Nu! Am găsit multă înţelegere la clubul din Alba Iulia şi pe această cale vreau să le mulţumesc. La 5 ani de la evenimentele legate de afacerea "haina de blană" dintre Alba Iulia şi Arad, astăzi cei de acolo vor să contribuie la salvarea UTA-ei şi sper să dăm uitării acele evenimente nefericite.

Rep: **Mi-aţi răspuns numai pe jumătate la întrebare. Cu ce jucători mai aveţi de gînd să completaţi lotul?**

M.L: Pe lângă cei doi amintiţi mai sus, intenţionăm să-l aducem pe Radu Bene de la Pecica şi avem mai multe variante legate de câteva cluburi bucureştene, pentru un mijlocaş de construcţie cu experienţă.

OVIDIU PĂCURARIU

GLORIA... PROFIR BENGA

„Doresc să îngropăm cu CSM-ul «securea» folosită în nişte dispute în defavoarea tuturor"

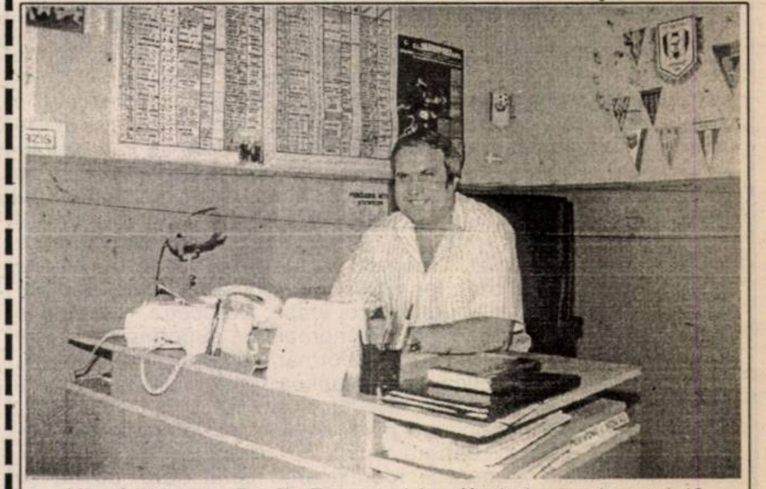
Va zâmbi oare **Profir Benga** şi la sfârşitul campionatului?

REP.: **D-le preşedinte, ultimul interviu mi l-aţi acordat la câteva zile după ce aţi fost numit vicepreşedinte. Iată, au trecut 5 zile, de când aţi fost investit cu funcţia de preşedinte al secţiei de fotbal. Cum aţi primit această nouă "lovitură"?**

N.B.: Pentru mine nu a fost o "lovitură"! Sincer, această numire reprezintă o mare satisfacţie, care mă onorează în mod deosebit. Însă această funcţie mă şi obligă foarte mult, ţinând cont de situaţia critică în care se află echipa de fotbal. Am însă toată convingerea că împreună cu conducerea tehnică, la care antrenorul Dan Firiţeanu îşi va pune în aplicare întreaga sa profesionalitate, vom reuşi să instaurăm la Gloria un climat de muncă "pe rupte", cum se spune, şi vom ocupa în final un loc în prima jumătate a clasamentului.

REP.: **Cum aţi primit această hotărâre a Consiliului de administraţie?**

N.B.: Am rămas puţin surprins de rapiditatea schimbăriii, însă, se pare că la data respectivă această rocadă era singura şansă de a rezolva nişte probleme delicate ale clubului.

REP.: **Cum va influenţa activitatea la Gloria demisia fostului preşedinte Ilie Vegheriuc?**

N.B.: Domnul Vegheriuc şi-a depus o demisie scrisă, pe care deocamdată preşedintele ascosiaţiei sportive, dl. Nicolae Drăgan, nu a aprobat-o, urmând ca această cerere să fie pusă în discuţia Consiliului de administraţie, pentru a se lua o hotărâre definitivă. Sincer să fiu, eu îl înţeleg pe dl. Vegheriuc, căruia numirea mea în locul dânsului i-a venit ca un croşeu, dacă e să vorbim ca la box. Dar sper ca dânsul să rămână, iar relaţiile noastre de colaborare să fie în folosul echipei.

REP.: **Sunteţi unul dintre cei care a pledat pentru venirea antrenorului Dan Firiţeanu. Cu "profesorul" este greu de lucrat, iar unul dintre motivele schimbărilor de la Gloria ar fi chiar o divergenţă a fostului preşedinte cu noul antrenor...**

N.B.: Trebuie să mărturisesc, fără falsă modestie, că în viaţa mea am avut ocazia de a lucra cu fel de fel de oameni. Pe fiecare am căutat să-l înţeleg după temperamentul său. Eu sunt o fire mai blândă, care cu siguranţă se va compensa cu impulsivitatea profesorului Firiţeanu, pentru o colaborare cât mai fructuoasă în favoarea echipei.

REP.: **Între Gloria şi CSMR a apărut o situaţie tensionată. Dumneavoastră aţi lucrat aproape 20 de ani cu Marius Popescu. Veţi reuşi reconcilierea?**

N.B.: Îmi doresc din tot sufletul ca prietenul meu Marius Popescu să ne fie mult mai aproape, el lucrând ani de zile chiar în fruntea acestui club. Să îngropăm "securea" folosită la nişte dispute care nu ajută pe nimeni. Vreau ca "surorile" reşiţene să se înţeleagă tot mai bine, iar cea mare, CSMR-ul, să o adopte pe mezina, adică pe noi.

REP.: **Ce schimburi de jucători preconizaţi?**

N.B.: Ar fi păcat ca la Gloria să fie aduşi jucători din altă parte, de vreme ce de la echipa de tineret a CSMR-ului am putea rula şi forma valori pe care să le redăm apoi suratei mai mari.

REP.: **Ştiu că la un moment dat, pentru Laczko şi D. Radu vi s-au oferit 3 jucători şi dezlegarea definitivă a lui Fl. Ianu, dar Gloria a mai plusat cu 40 de milioane şi totul a căzut. Îi veţi da acum pe Laczko şi Radu?**

N.B.: Vom relua discuţiile, dar numai din vară. Acum, cu toată sinceritatea, în situaţia critică în care ne aflăm, nu putem să ne despărţim de cei doi.

REP.: **Am văzut că antrenorul Firiţeanu, pe post de "cloşcă", şi-a strâns din nou alături puii... Unii boboci au venit şi din proprie iniţiativă. Vor şi rămâne ei?**

N.B.: Profesorul Firiţeanu, după o vastă activitate fotbalistică, a avut de-a face cu mulţi jucători. Pe care i-a descoperit, educat şi lansat. A ştiut să se apropie de ei şi aceştia îl urmează pe unde merge. Situaţia Gloriei necesită un impuls nou. Încercăm să rezolvăm doleanţele antrenorului.

REP.: **Îl văd şi pe Emil Şerban aici...**

N.B.: A cerut acceptul nostru să se pregătească cu prof. Firiţeanu, până la clarificarea plecării lui în Israel. Clubul n-are de gând să-l transfere.

REP.: **A revenit la conducerea secţiei de fotbal un om al RECONS-ului. Înseamnă aceasta ceva? Cât veţi rămâne?**

N.B.: În fotbal niciodată nu ştii ce se întâmplă. Nu-ţi poţi programa ceva sigur. După mine, aş rămâne până la pensionare. Dar sunt conştient că nu se poate. Cât voi fi însă aici, promit că îmi voi face datoria. O merită constructorii reşiţeni, oamenii Reşiţei şi cititorii frumosului săptămânal pe care-l editaţi.

PETRU FUCHS

ARADUL DEOCAMDATĂ

Între a sucomba și a păstra nădejdea, poate, ultimei șanse, Aradul a ales a doua alternativă. Sau, mă rog, oamenii din Arad care, mai puțin interesați de asocierea cu atributul "de fotbal" și mai mult de soluțiile concrete care au șanse de-a scoate echipa fanion a orașului și a județului din starea de bălăcăreală ce amenință să devină eternă.

Analizând lucrurile la rece, la prima impresie s-ar părea că tot ceea ce s-a petrecut în ultimele zile la UTA seamănă cu o lovitură de palat. Ar fi doar o concluzie superficială, potrivită cu optica unui privitor sumar al fenomenului, dacă permiteți expresia. De fapt, mersul faptelor mi se pare - și chiar este - pus la cale de un cunoscător atent și perspicace al Aradului fotbalistic. Un expert, dacă vreți, care a pus în balanță labilitatea conducerilor care s-au succedat în toți anii trecuți la club, jocul intrigilor, de care orașul nu a dus lipsă, mentalitatea suporterilor și, nu în ultimul rând, starea economiei românești și evaluările politice în perioada imediat următoare. Adică, tot ceea ce era necesar n-a lipsit pentru luarea unei decizii. Poate pentru unii șocantă, dar necesară.

CÂINII LATRĂ, CARAVANA TRECE...

de Miki Junea

Ca-ntr-un fel de campanie electorală, planul la care mă refer a debutat cu asigurarea sprijinului suporterilor. E mult, e puțin? Aș îndrăzni să spun că este exact ceea ce trebuia, în condițiile în care, în toți acești ani suporterii UTA-ei au mers dintr-o dezamăgire în alta. Urmare firească, numărul celor care au suferit alături de echipă pe stadion s-a împuținat progresiv, în dauna cârtitorilor pe la colțuri. De la începutul acestui deceniu, UTA ne-a oferit tuturor imaginea unui monument faraonic, construit pe ruinele sacrificatelor Aris și Astra, obelisc care, în loc să reziste în timp, a fost atacat și, în ultima instanță doborât, de varii ambiții de moment. Contestate una după alta, conducerile care s-au succedat n-au reușit să oprească alunecarea pe toboganul mediocrității a unei echipe din care n-a mai rămas decât istoria și tradiția. Ori, am mai spus-o și cu alte ocazii, în fotbal ceea ce contează este prezentul. Trecutul, oricât de frumos ar fi, rămâne în vitrina cu trofee și atât. Iar viitorul nu trebuie privit mai departe decât posibilul rezultat al următoarei etape. De aceea, revenind la ideea inițială, n-a fost deloc dificilă apropierea suporterilor, în așa numitul proces de intenții al transformării UTA-ei. Mai ales că, respectivul acord modifica radical optica românului, în sinea lui deosebit de refractar față de investitorii străini!

Pe de altă parte, asocierea părții italiene cu domnii Basel Hamati și Ioan Pohaci denotă spirit de orientare în domeniul economico-politic, deoarece identificarea celui de-al doilea cu filiala locală ApR ilustrează și o posibilă siguranță politică, acest partid putând juca un rol important, dacă nu chiar de arbitru, într-o viitoare alianță, în Parlament și în Guvern! Această mișcare are darul de-a contracara orice altă încercare de-a depăși impasul actual, față de care discuțiile veșnice și sterile care s-au tot purtat prin Arad n-au făcut altceva decât să impună în ochii publicului o banală adunare de babe. Pe fondul căreia, conducătorii clubului, fie că s-au numit Körössy, fie Ologeanu, ca să nu mai amintesc de Domide, n-au fost făcut altceva decât să umble cu palma-ntinsă, din ușă-n ușă! În aceste condiții poate că Domide judeca mult prea pătimaș atunci când afirma că "Au ajuns la conducere cei care nu au avut tangență cu fotbalul din Arad". Pentru ca, tot el să concluzioneze mai apoi: "Este o palmă meritată pentru un oraș care nu a reușit să asigure strictul necesar pentru supraviețuirea echipei".

În sfârșit, n-aș vrea să omit numele domnului Dan Ivan, a cărui probitate profesională și morală mi se pare cum nu se poate mai nimerită în dreptul părții române, dacă ne gândim la doleanțele italienilor: doar stadionul să fie cuprins în patrimoniul clubului!

Și-acum, finalul. Fără pretenții de oracol, mi-ar place să cred că Emanoil Gherghel nu e chiar departe de ultimele mișcări de la UTA. Asta ar dovedi că translațiile sale către Italia n-au avut, în acești ani, doar simple motivații turistice. Cum însă n-am avut intenția dezlegării unei șarade în acest articol, doresc doar să-i atenționez pe (încă) oamenii de fotbal din Timișoara că n-ar fi exclus ca viitorul să ne rezerve soluția arădeană drept unica alternativă în depășirea stării inacceptabile din acest moment acolo unde... știm cu toții cam ce se petrece!

FLASH

EMILIAN DIACONESCU

"Cu toate că am fost considerat trădător, m-am reîntors cu drag la Arad"

Rep: **Prin prezența ta aici, ai verificat că pământul este rotund. Ai plecat de la Arad și ai revenit tot aici.**

E.D. :Și pentru mine a fost o surpriză, chiar una plăcută, pentru că mă simt bine la Arad și iubesc UTA. Era duminică pe data de 11.01.'98, și îmi pregăteam bagajele să plec la Alba Iulia, când am primit un telefon de la Dl. Lupaș, care m-a întrebat dacă vreau să revin la Arad și să o ajut pe UTA să scape de la retrogradare. Am răspuns afirmativ imediat, după care m-a anunțat nea Gigi Borugă să nu mai merg la Alba Iulia, ci să revin la Arad căci lucrurile se vor rezolva. La acestă oră am aflat că până la vară sunt jucătorul UTA-ei.

Rep: **Cu ce sentimente ai părăsit Aradul, atunci când a-i plecat la Alba Iulia?**

E.D: Îmi recunosc vina, că nu i-am anunțat pe d-nii Domide și Vancea de intenția mea. Așa a fost conjunctura, lucrurile au evoluat rapid, și nu am reușit să anunț pe nimeni, cu toate că intenționam acest lucru. Față de mine, d-nii Domide și Vancea au fost oameni corecți.

Rep: **Atât cei din anturajul clubului UTA cât și alții au folosit epitete nu prea măgulitoare la adresa ta, pentru faptul că ai lăsat UTA și ai plecat.**

E.D: Am revenit la Arad cu bucurie. Știu că am fost făcut vânzător, trădător, om fără caracter, mercenar. Acestea mă deranjează, deoarece dacă ar fi adevărat nu aș avea nimic de obiectat. N-am vândut pe nimeni niciodată și nu o voi face nici de acum încolo. Am jucat cu plăcere pentru UTA, am fost iubit de oameni, și sper că așa se va întâmpla în continuare. Îmi pare rău că am lăsat echipa la greu, dar gândițivă, am douăzeci și opt de ani, am familie și timpul trece, nu știu să fac altceva și singurul motiv care m-a determinat să plec a fost cel financiar.

Activitatea fotbalistică e scurtă, trebuia să fac ceva pentru existența familiei. Tot ceea ce am făcut înainte, se uită.

Vreau să dovedesc că UTA se poate baza pe mine și mă rog la Dumnezeu să fiu sănătos și să am evoluții bune în acest retur de campionat.

Poate că atunci voi fi iertat și toți își vor schimba părerea despre mine.

Nu am venit la UTA pentru că a venit Roberto Pasini și că sunt bani, ci am venit în ajutorul echipei, auzind cu bucurie că sunt dorit înapoi de antrenorul Feri Tisza.

Când cineva are nevoie de tine nu poate decât să te bucure și să te ambiționeze. Vreau să las loc de bună-ziua la Arad.

Rep: **Pe vremea când Dan Ologeanu era președinte, la sfârșitul unui meci ai făcut următoarea afirmație:** "Dan Ologeanu a stâns 300.000 de lei ca să-mi botez fetița." **Cu toate acestea ai fost unul dintre cei care au contribuit din plin la dărâmarea lui Ologeanu. Îți mai aduci aminte?**

E.D: Da, îmi aduc aminte. De câte ori am fost la dânsul cu probleme, m-a ajutat. Dar am făcut acea grevă, deoarece trecuseră 7 luni și nu primiserăm nici măcar salariile.

Era necesară o schimbare și noi am crezut că va fi mai bine.

Rep: **Cum a fost în această perioadă la Alba Iulia?**

E.D: Mi-am făcut și acolo prieteni, dar în mintea mea și sufletul meu este Aradul. Să știți că toți arădenii de Alba Iulia se gândesc la UTA. Jucam cu Dacia Pitești, iar UTA juca acasă cu Electroputere. Eram lânga Marius Grad în teren când la stația stadionului s-a anunțat că UTA a marcat golul victoriei. Ne-am făcut cruce și-am început să aplaudăm. Vreau să subliniez că dacă Papp și cu mine am revenit la Arad, un rol important îl are Gigi Borugă, despre care s-a spus că este groparul UTA-ei. El a mediat cele două transferuri. Noi eram cu contractele onorate la zi de către Alba Iulia și, dacă noi plecam fără acordul lor, riscam o suspendare de doi ani.

Rep: **La cinci ani după afacerea "haina de blană" ,Alba Iulia a întins o mâna de ajutor Aradului?**

E.D: Dacă eram rău intenționați, nu ne dădeau drumul fiindcă nu aveau motive să facă acest lucru.

Rep: **Cum ai găsit atmosfera la UTA?**

E.D: Am regăsit de fapt aceeași atmosferă bună. Băieții sunt uniți și nu cred că este necesar să se facă atâtea speculații. Nu mai este cazul să se spună: "Jucătorii de la Romvest și cei de la UTA". Suntem toți o echipă și ne străduim să aducem liniștea la Arad.

Antrenamentele sunt tari și ne așteaptă multă muncă și efort, dacă vrem să evităm retrogradarea.

Rep: **Pe lângă colegii de echipă l-ai reîntâlnit și pe bunul tău amic, maseurul Dănuț Ifrim.Voi doi sunteți legați de o caracteristică comună.**

E.D: Pe lângă Dănuț Ifrim au mai venit la echipă Brandais și Groza, care ne concurează serios. O să ajungem să ni se spună echipa năsoșilor.

Rep: **Situația echipei o știm cu toții. După părerea ta, sunt sanșe să se evite retrogradarea?**

E.D: Dacă n-ar fi șanse, n-aș fi venit la Arad. Campionatul se joacă. Sperăm și credem că vom evita retrogradarea și vom aduce din nou bucuria în rândurile arădenilor.

Rep: **Foștii tăi colegi de la CFR Timișoara se pregătesc la Vatra Dornei, pe când voi aveți șansa să vă pregătiți în Italia.. Ce zici ce difeernță?**

E.D: În fotbal totul este relativ. Azi mergem noi în Italia, mâine poate vor merge cei de la CFR și noi vom sta acasă. Aș vrea să spun că m-a durut foarte tare când am fost hulit, deoarece eu n-am vândut pe nimeni. Ar fi bine să fiu apreciat într-un fel sau altul după acest împrumut de șase luni.

OVIDIU PĂCURARIU

CORESPONDENȚĂ DIN ALBA IULIA

Mărginean vrea 17 milioane în plus de la UTA

Negocierile de transfer între colegele de eșalon Unirea Apulum Alba Iulia și UTA au rămas momentan în coadă de pește, în urma creșterii cu 17 milioane lei a pretențiilor lui Ioan Mărginean, președintele clubului ardelean, vizavi de împrumutul lui Papp și Diaconescu până în vară la UTA.

După ce la finele sezonului de toamnă arădenii s-au decis în favoarea readucerii lui Mitu de la Alba Iulia, acum noua conducere a clubului textilist a optat în favoarea rechemării la vatră a unor alți ex-utiști aflați în tur sub bagheta lui Borugă. Unirea, care trebuia să-i plătească în această iarnă grupării arădene grila de transfer pentru Papp și Diaconescu, a căzut miercurea trecută de acord cu conducerea lui UTA, cu ocazia unor tratative purtate la Alba Iulia, în favoarea împrumutării pentru retur a portarului și fundașului în schimbul sumei totale primite de cei doi jucători, sub forma primelor de instalare și a ratelor din contract, pe timpul șederii lor din tur la Unirea Apulum, și care se ridică la peste 30 milioane lei. Pentru realizarea împrumutului, Mărginean pusese și condiția înghețării până în vară a sumei pe grilă, și anume 41 milioane pentru Attila Papp, plus 74 milioane lei pentru Emilian Diaconescu.

"În proporție de 80% sunt în curtea lui UTA", spunea la mijlocul săptămânii trecute Papp, care a participat la tratativele de la Alba Iulia. De altfel, încă de lunea trecută, blondul goalkeeper arădean și Diaconescu au revenit la Arad, cu consimțământul lui Gigi Borugă, antrenorul Unirii, și al Consiliului de Administrație al acestui club. Cu această plusare de 17 milioane, Mărginean se pare că forțează mâna arădenilor, profitând de acuta necesitate a "lanternei roșii" pentru cooptarea în lot a unor jucători cu experiență. Antrenorul Borugă s-a arătat nemulțumit de neîncheierea târgului conform înțelegerii inițiale, ceea ce i-ar fi permis Unirii să se achite de cei 8 milioane lei, care reprezintă grila lui Boloș. Așadar, rămâne de văzut dacă Papp și Diaconescu vor evolua într-adevăr în primăvară pentru UTA, respectiv dacă în vară cei din Alba Iulia vor avea măcar atunci cele 115 milioane pentru grila celor doi fotbaliști. La negocierile de miercuri s-a stabilit ca Mitu să mai fie cedat încă o dată de UTA lui Unirea în vară, iar firma Errea, de-acum o certitudine pentru arădeni, să ofere un rând de echipament și pentru trupa lui Borugă.

DAN HENEGAR

REPLAY

● **"La Steaua..."** - nu e vorba de cunoscuta poezie a lui Eminescu, sărbătorit în aceste zile, - "se bat cap în cap barosanii Pușcaș și Gațu" ar fi leitmotivul ultimelor zile din presa bucureșteană. Să fie sănătoși, pe noi ne interesează mai puțin cine are dreptate și care va fi deznodământul. Aspectul care ne-a atras atenția s-a desprins din interviul acordat de Marcel Pușcaș, președintele secției de fotbal de la Steaua, cotidianului ProSport, apărut vineri. Venind vorba de autonomie, și întrebat fiind dacă firma Dialog este sponsorul echipei, Pușcaș a răspuns: "**Nu este, pentru că sponsor este acela care îți oferă bani fără a-ți cere nimic în schimb, cheltuiala sa scăzându-se din impozit. Pentru suma primită de la Dialog, noi prestăm servicii publicitare.**" E adevărat că de când cu economia de piață, în vocabularul cotidian și-au făcut loc noi termeni, mai ales în domeniile economic și financiar. Poate tocmai pentru a "deschide" ochii celor care lucrează în sport. Ministerul Tineretului și Sportului a editat încă din 1991 o lucrare cu titlul "**Sponsorizarea în sport**", în care apar o serie de traduceri ale unor lucrări din mai multe școli de tradiție în marketingul sportiv, în special belgiană și italiană. Iată cum definește sponsorizarea sportului grupul de lucru din cadrul Comitetului Olimpic Belgian (autori Goosens și Pauli): "**Sponsorizarea în sport constituie acordul prin care o parte (sponsorul) furnizează bani și/sau o prestație măsurabilă în bani, iar cealaltă parte (sponsorizatul) furnizează posibilități de comunicare și/sau alte compensații în contrapartida solicitată de sponsor și rezultând direct sau indirect din practicarea sportului**". Asemănătoare este și definiția dată sponsorizării de către conferința miniștrilor europeni ai sportului, desfășurată la Palma de Mallorca, în vederea sponsorizării sportului din țările Uniunii Europene, aceasta fiind practic o definiție oficială: "**Prin sponsorizarea sportului se înțelege orice acord/convenție în condițiile căreia una dintre părți (sponsorul) pune la dispoziție mijloacele materiale, financiare și alte avantaje celeilalte părți (sponsorizatul) în schimbul asocierii sale cu un sport sau un sportiv și îndeosebi al promisiunii de a folosi această asociere cu sportul sau sportivul în scopuri de reclamă, mai ales de publicitate TV**". Deci, se poate spune că Pușcaș face o confuzie între sponsorizare și donație, ceea ce este destul de grav pentru o persoană aflată în funcția respectivă. Problema poate fi pusă și altfel: ce să așteptăm de la un conducător al unei echipe "mici", dacă la Steaua, cea care se lovește cel mai mult și cel mai des de posibile sponsorizări, lucrurile nu sunt clare?

● Și dacă tot am ajuns la sponsorizări și donații, am înțeles că Guvernul României ar urma să DONEZE Federației Române de Fotbal cam 30 de miliarde de lei pentru organizarea Campionatului European de tineret la București. Personal, cred că ar fi fost bine ca acești bani să ia orice altă adresă a vieții sociale din România...

● Tot despre bani va fi vorba și în rândurile următoare. Majoritatea jucătorilor români care activează în străinătate își investesc banii câștigați în diferite obiective din România. Foarte frumos, lăudabil chiar. Așa am înțeles că fac oltenii Gică Popescu, Badea, Craioveanu, Stîngă sau Gane. Întrebare: de ce nici unul dintre ei nu a "băgat" nici un leu în fotbal? O întrebare pe care nimeni din fotbal nu și-o pune, rămânând să contemple încă un mandat în funcția cea mai înaltă a fotbalului nostru pentru Mircea Sandu. Apropo de abilitatea de conducător al acestuia, o singură mostră: "iertarea" cluburilor de datoriile pe care le au la FRF pentru transferările în străinătate. Asta în condițiile în care centrul de la Mogoșoaia a rămas doar în stadiul de proiect, sau, mai rău, cele 200.000 de dolari de care au fost scutite cluburile fac astăzi aproximativ 1,8 miliarde, la care Sandu și trupa lui renunță dintr-un condei. Jalnic!

● În "Gazeta sporturilor" de luni, 12 ianuarie, vizavi de declarațiile lui Răducioiu la adresa FRF-ului, se poate citi: "**Nu vom fi niciodată de acord cu atitudinea lui din ultima vreme față de echipa națională și cu enormitățile despre cum sunt convocați tricolorii în loturi**". Asta ne-a amintit de o declarație a lui Iosif Rotariu despre Gușatu, din august 1997 încredințată săptămânalului Fotbal vest: "**Dacă Guși se transfera la Steaua, juca în națională**". Iar aceasta n-ar fi singura situație. Să ne amintim cazul altui timișorean, Cosmin Contra, suspendat de Poli 4 etape în decembrie 1995 și transferat apoi la Dinamo. După o singură apariție în alb-roșu, Contra se alătura tricolorilor. O fi știind și Răducioiu ăsta ce vorbește...

● Tot ProSport ne povestește dificultățile prin care trece Jean Vlădoiu pentru că a tratat transferul său la Köln printr-un agent care nu are licența FIFA. "**N-am știut că Hellekes nu are licență FIFA**" zice Jean. O dovadă că nu numai jucătorii "mici" semnează contracte pe care nici nu le citesc, iar mai apoi se trezesc într-o situație fără ieșire pentru că nu și-au rupt 10 minute din "prețiosul lor timp liber" ca să ia cunoștință de propria soartă.

● Dezvoltată numeric dar mai puțin valoric, presa românească de după 1989 n-a prea reușit să se maturizeze în acești 8 ani. Miercuri, Gazeta publica o lecție de infantilism ziaristic predată, culmea, chiar de unul dintre presarii (mult mai) vechii generații, Stelian Trandafirescu. Adresându-i-se lui Sansiro Ciocoi, el spune: "**S-a scris într-un ziar central că ai fi fost contactat de Steaua**". Lăsând la o parte că nu prea înțeleg care o mai fi "centrul" în ziua de azi, nu-mi amintesc ca vreun ziarist italian, de exemplu, să spună "**Am citit într-un cotidian cu pagini roz că Asprilla vine la Parma**", spunând, așa cum e normal, atunci când citezi ceva sau pe cineva, să dai "organul" de presă de unde preiei pasajul. În cazul de față "La gazzetta dello Sport". Se spune că instinctul de conservare crește odată cu vârsta. Cu siguranță așa e și în cazul presarilor foarte vechii generații din București (Care centru, totuși?).

● Cât despre împărțirea celor 25 de acreditări pentru Campionatul Mondial rezervate României, capii APS (în traducere Asociația Presei Sportive) au hotărât, "**întrucât România este o țară calificată la CM din Franța**", suplimentarea locurilor acordate ziariștilor români la 75. Un demers care, părere personală, are șanse de izbândă precum au avut poliștii la Baia Mare...

FAX

OMUL CARE ADUCE... CUTREMURUL

DAN FIRIȚEANU: "Eu n-am spus SCHIMBAȚI-L PE VEGHERIUC"

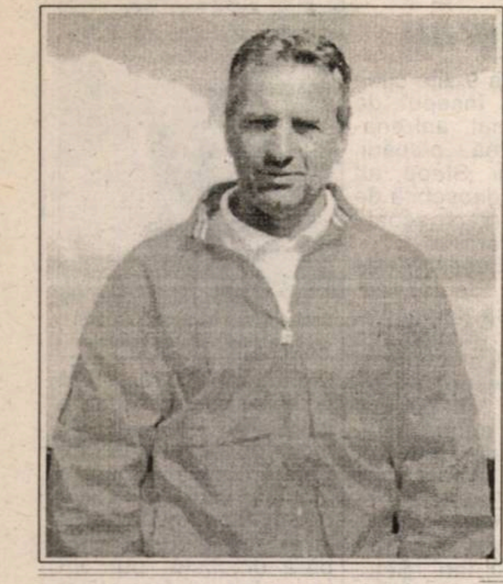

REP: **Dane, de când ai venit la Gloria, Govândariul a început să se cutremure!**

D.F.: Nu-i vorba de nici un cutremur!

Rep: **Nu, doar că vin 8 jucători noi, preşedintele a fost schimbat şi încă a mai şi declarat că de la tine i se trage!**

D.F.: Probabil că ştie el ce ştie... Serios vorbind, s-a dinamizat puţin activitatea şi din letargia în care a fost Gloria s-a intrat în activitate serios! Altfel, Gloria n-ar avea nici o şansă...

Rep: **Aşa, are?**

D.F.: Eu spun că are! Dacă continuăm pe linia asta a organizării, avem şanse reale de salvare de la retrogradare. În plus, dacă Gloria scapă, poate avea o echipă pentru următorii 5 ani.

Rep: **Ai garanţii că RECONS-ul şi sindicatele vor sprijini în continuare această activitate aşa cum îţi doreşti tu?**

D.F.: Până acum, semnalele sunt deosebit de favorabile şi dintr-o parte şi din cealaltă. Tot ce am discutat văd că se materializează treptat-treptat. Mai ales acum, de când am reluat pregătirile. Din păcate, până acum a fost frâna de mână trasă şi din cauza asta s-a produs şi schimbarea la nivelul conducerii secţiei de fotbal.

Rep: **Cine era "frâna de mână", Vegheriuc?**

D.F.: Modul de lucru al dlui Vegheriuc. Eu nu zic, vorbea frumos, e plăcut, e şarmant... dar doar la discuţii! Şi, de exemplu, dacă nu ne mişcam repede, îl pierdeam pe Angelo Foale!

Rep: **De obicei, numele Firiţeanu e în prima pagină când pleacă de la o echipă...**

D.F.: Eu întotdeauna am plecat motivat!

Rep: **Acum te întreb de ce vii? Puţini "s-ar lega la cap" cu Gloria!**

D.F.: Sigur că mulţi afirmă că e curată sinucidere. Dar gândeşte-te că joc o carte profesională. O carte mare, pentru că nu pot să afirm în procentaj de sută la sută că Gloria va scăpa!

Rep: **Păi, tocmai asta e!**

D.F.: Dar pot să spun 100% că Gloria va fi cu totul altă echipă. Nu însă totul depinde de mine în privinţa salvării, ci şi de alţi factori.

Rep: **Şi ai destul timp pentru ca să realizezi ce ţi-ai propus?**

D.F.: Ce să fac? Să cer patru ani ca să salvez o echipă? Eu trebuie să fac ceva în perioada scurtă pe care o am. Adică, din tot ce am să croiesc o echipă. Şi eu nu merg pe principiul că nu se poate. Merg pe ideea formării unei echipe care să se bată. Şi se va bate. În două luni, în trei, dar se va bate. Trebuie să mă adaptez la situaţia dată! Nu pot să cer dispensă doi ani!

Rep: **Cine retrogradează din B?**

D.F.: Nu ştiu. Dar dacă bat în toate meciurile de acasă şi mai câştig două în deplasare, sigur mă salvez! Să aduc 6 puncte de afară nu ar fi aşa o performanţă, performanţa e să câştig totul acasă, pentru că programul e destul de greu...

Rep: **Ce-ţi trebuie pentru asta?**

D.F.: Dinamism, precizie în tot ce facem, o gândire managerială sănătoasă.

Rep: **Aşa vorbeşti de parcă le faci tu pe toate...**

D.F.: Tot ce fac, fac în acord cu conducerea...

Rep: **Dar totul pleacă de la tine, de ce?**

D.F.: Eu consider - şi nu de acum - că antrenorul este placa turnantă la o echipă. În jurul concepţiei antrenorului se învârte întreaga activitate la o echipă. Inclusiv strategia de la copii şi juniori! Eu am o vobă; ***"Spune-mi cine-i director ca să-ţi spun cum merge întreprinderea!"***. Aceste lucruri reale în străinătate trebuie, odată şi odată, asimilate şi în fotbalul românesc.

REP: **La iniţiativa ta a fost schimbat şi preşedintele Vegheriuc?**

D.F.: A fost hotărârea conducerii clubului. Eu n-am venit să spun: ***"Schimbaţi-l pe Vegheriuc!"***. Eu doar am explicat că în acest mod de lucru latent, amorf, nu se poate face nimic.

Rep: **Deci, dacă nu venea Firiţeanu la Gloria, Vegheriuc era şi acum preşedintele secţiei de fotbal...**

D.F.: Probabil venea altcineva! Oricum, ceva trebuie să fie clar. În situaţia în care este Gloria, este nevoie de oameni care să lucreze de dimineaţă până seara, iar uneori şi noaptea! Acum, în pauza competiţională, când conducătorii trebuie să umble, să se zbată, dl. Vegheriuc se plimba! Şi nimic nu era rezolvat! Eu m-am implicat decisiv la aceste transferuri la Gloria. Jucătorii au venit la chemarea mea, nu pentru că dl. Vegheriuc e preşedinte!

Rep: **A fost preşedinte!**

D.F.: Mă rog, a fost...

Rep: **Deci tu ai creat, cum spuneam, acest cutremur...**

D.F.: L-a creat el, prin modul lui de a lucra! Înainte de sărbători, am venit la club cu problemele echipei bătute la maşină. Şi n-am dat de preşedinte. Mai târziu, am revenit, dar tot nu l-am găsit!

Rep: **Noroc că stai aproape de stadionul Gloriei!**

D.F.: Mai am şi eu un noroc! Că alte norocuri n-am prea avut în fotbal...

DUKI POPOVICI

CAMERA ASCUNSĂ A LUI FOTOFUCHS

Ce bine că am plecat singur şi n-am aşteptat să fiu dat afară!
De fapt, pe noi, teoretic, nimeni nu ne-a dat afară!
Dar, practic, nici nu ne-a chemat nimeni înapoi!

DEMBO, DOMIDE ŞI VANCEA FĂCÂND DIFERENŢA ÎNTRE DEMISIE ŞI DEMITERE

PLICUL CU SURPRIZE

■ **T. MEDREA - REŞIŢA:** Leontin Doană a făcut parte din generaţia de excepţie a lui Feri Varga alături de Puşcaş, Sijj, Cojocaru sau Panduru. În 1990 a fost promovat de Dudu Georgescu la echipa mare, fiind readus de la Arsenal Reşiţa unde a evoluat după terminarea junioratului.

■ **LUCIAN MARCU - TIMIŞOARA:** Ne scrieţi: **"Chiar dacă echipa fanion a Timişoarei nu ne dă prea multe motive de satisfacţii, nu înţeleg delăsarea totală a suporterilor, care acum ar trebui să fie mai activi ca oricând. Nu mai regăsesc în paginile săptămânalului dvs. acele scrisori ale Comando Violei, a dispărut şi acea frumoasă Cafenea Fotbalistică (...). Ar trebui să fim în număr mare la meciurile de pregătire ale lui Poli şi chiar la antrenamente. Băieţii să simtă că suntem lângă ei."** Sigur că gândurile dvs. sunt frumoase, ale unui polist înfocat. Dar pentru a readuce spectatorii pe stadion, ar fi nevoie de o schimbare de atitudine. Vă dau un singur exemplu. La orice discotecă de calitate din Timişoara veţi găsi sala arhiplină de tineri, în condiţiile în care biletul de intrare este cel puţin dublu ca preţ faţă de biletul de meci. Dar aici li se oferă un spectacol la care ei înşişi sunt părtaşi. Sunt convins că atunci când pe stadionul Dan Păltinişanu vom vedea din nou SPECTACOL, tribunele vor fi pline.

■ **GABI SĂRĂCUŢ - TIMIŞOARA:** Golgeterul lui F. C. Liverpool, Robbie Fowler s-a născut la 9 august 1975. A debutat în prima echipă la 22 septembrie 1993, într-un meci de Cupa Ligii, marcând şi un gol în partida cu Fulham. Vârf de atac pur sânge, marcator de rasă, este cel care a lansat moda ridicatului tricoului pe cap după înscrierea unui gol (gest făcut prima dată la 4 martie 1994 într-un meci cu Newcastle). Chiar dacă pronosticurile specialiştilor se vor adeveri, adică va doborî toate recordurile de eficacitate ale clubului, deţinute de Ian Rush, un adversar pe măsură a şi apărut în persoana lui Mark Owen, colegul lui din linia de atac al Cormoranilor, tânărul care la nici 18 ani a demonstrat un apetit de gol fantastic.

* * *

■ Cu toate că pe adresa redacţiei au sosit de-a lungul timpului scrisori şi mesaje din cele mai diferite locuri, trebuie să recunosc că cea primită săptămâna trecută m-a lăsat cu gura căscată. Trimisă de pe un vas românesc aflat în îndepărtatele ape ale Argentinei, este adresată în principal acestei minunate echipe reşiţene şi de aceea o şi reproduc în întregime în facsimilul de mai jos:

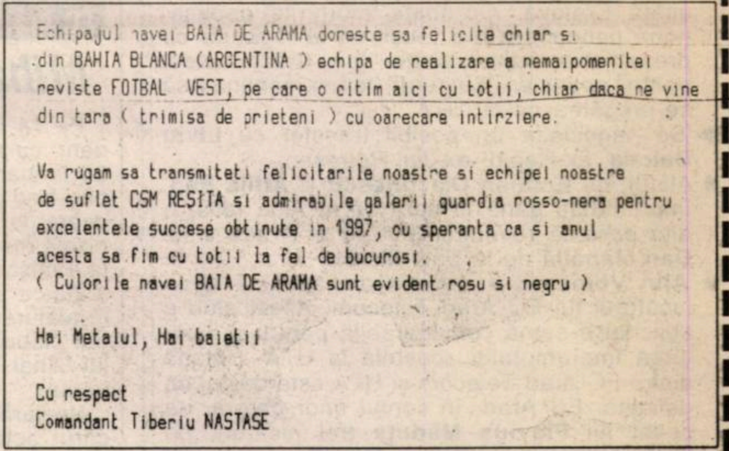

Echipajul navei BAIA DE ARAMA doreste sa felicite chiar si din BAHIA BLANCA (ARGENTINA) echipa de realizare a nemaipomenitei reviste FOTBAL VEST, pe care o citim aici cu totii, chiar daca ne vine din tara (trimisa de prieteni) cu oarecare intirziere.

Va rugam sa transmiteti felicitarile noastre si echipei noastre de suflet CSM REŞITA si admirabile galerii guardia rosso-nera pentru excelentele succese obtinute in 1997, cu speranta ca si anul acesta sa fim cu totii la fel de bucurosi.
(Culorile navei BAIA DE ARAMA sunt evident rosu si negru)

Hai Metalul, Hai baietii

Cu respect
Comandant Tiberiu NASTASE

P.S. FOTBAL VEST pregăteşte cititorilor săi fideli un mare concurs, dotat cu premii în valoare de mai multe milioane. Pentru încălzirea concurenţilor, începând cu primul număr din februarie, în cadrul **Plicului cu surprize** va debuta un concurs destinat doar corespondenţilor subsemnatului. Amănunte în numărul viitor.

IVAN DE LA PANĂ

P.S. Aştept scrisorile dvs. pe adresa redacţiei sau la C.P. 490, O.P. 3, TIMIŞOARA 1900.

Şi Jackie antrenează la Poli!

Ciudat, dar adevărat. Nu întreg lotul lui Poli s-a pregătit săptămâna trecută pe Semenic, sub îndrumarea antrenorilor Şunda, Roşca şi Bathory. Pe stadionul "Dan Păltinişanu" antrenamentele au continuat sub îndrumarea directorului tehnic Jackie Ionescu. Cine a participat? Simplu:

- Internaţionalul de juniori, **Dan Alexa**, care n-a făcut deplasarea pe Semenic datorită problemelor şcolare, el fiind elev în clasa a XII-a a Liceului Banatul.
- **Florin Micu**, rămas şi el în Timişoara pentru că a ratat un eventual transfer în Germania.
- Patru antrenamente sub bagheta lui Jackie a efectuat şi Florin Călin. Posibilul transfer la Farul a căzut, nimeni de la clubul constănţean necontactând-o pe Poli în ultima săptămână. Călin însă şi-a menţinut dorinţa de a pleca de la Poli.

La aceste antrenamente n-a participat **Sorin Vlaicu.** După ce a refuzat cantonamentul de pe Semenic, anunţând clubul Poli că intenţionează să se transfere, ex-căpitanul alb-violeţilor a revenit la sentimente mai bune, căzând la înţelegere cu vicepreşedintele Anghel să rămână la Poli. Sorin şi-a făcut un program independent de antrenamente săptămâna trecută, dar rămâne de văzut dacă Aurel Şunda va accepta acest compromis.

În altă ordine de idei, după al doilea cantonament al anului de la Herculane, Poli va pleca în Italia, în jurul datei de 8 februarie, pentru un stagiu de pregătire de o săptămână. Este perfectat deja în 12 februarie un meci cu divizionara B Reggiana, purtându-se tratative pentru un amical şi cu componenta Seriei A, Brescia. Ermanno Zacchini, promotorul acestui turneu, se află în tratative, pentru a rezolva la întoarcerea din Italia, două meciuri de verificare cu echipe din Slovenia.

RENATO PITTINI

MEMORIALUL „DAN PĂLTINIŞANU”

REMEMBER LA UN VEST FOTBALISTIC ALTĂDATĂ FALNIC

La iniţiativa foştilor coechipieri ai celui dispărut dintre noi la 4 martie 1995, personalitatea lui Dan Păltinişanu a fost reamintită cu ocazia turneului de minifotbal rezervat echipelor de old-boys angrenate în competiţia denumită "Memorialul Dan Păltinişanu". Au participat patru formaţii, UTA, CSM Reşiţa, o selecţionată din Belgrad şi colegii de generaţie de la Poli ai celui evocat.

Doar **Tata Mare** putea să-şi mai adune încă o dată prietenii de generaţie: Simion Surdan, Stelian Anghel, Emerich Dembrovschi, Petre Mehedinţu, Mihai Jivan, Nic Grigorescu, Dorin Barna, Adrian Manea, Puiu Dima, Viorel Vişan, Tavi Roşca, Romică Petrescu, Dănuţ Laţa, Petre Vlătănescu, Gigi Cotec, Nelu Bungău.

Lovitura de începere a turneului, după un moment de reculegere păstrat de întreaga asistenţă, a fost dată de Oana Păltinişanu, fiica lui Dan. Prima partidă a opus formaţiile UTA şi CSM Reşiţa, victoria revenind arădenilor ci 12-1, punctele fiind înscrise de Bedea 4, Vancea 4, Gaica 2, Sima şi Domide, respectiv Dozsa. În cel de-al doilea joc, dintre Poli şi echipa iugoslavă la finele celor 40 de minute regulamentare, scorul a fost 3-3, pentru alb-violeţii marcând Grigorescu, Giuchici şi Laţa. La loviturile de departajare victoria a revenit oaspeţilor, cu scorul de 6-5.

Finala mică a adus faţă în faţă pe Poli şi CSM Reşiţa, câştig de cauză având gazdele cu scorul de 4-1, marcatori fiind Giuchici, David, Vlătănescu şi Riteş - autogol, respectiv Telescu. Ultimul joc a revenit tot formaţiei belgrădene, şi tot după loviturile de departajare, cu 6-5, după ce partida cu UTA s-a încheiat cu scorul de 3-3. Interesant este că arădenii au condus cu 3-0, prin golurile înscrise de Vancea de două ori şi Domide. Meciurile au fost conduse de cuplurile de arbitri Bălănescu-Ciev şi Mureşan-Spătaru. Iată componentele celor trei echipe din zona Fotbal vest. **UTA:** Jivan Hirmler, Domide, Adolf, Vancea, Sima, Gaica, Găman, Bedea, asistaţi de antrenorul Alexandru Dan. **CSM Reşiţa:** Bordea, Dozsa, Georgevici, Telescu, Florea, Atodiresei, Riteş, Voinescu, Muhu, Benczik. **Poli:** Suciu, Manea, Barna, Grigorescu, Bungău, Cotec, Vlătănescu, Mehedinţu, Laţa, Petrescu, Arnăut, Roşca, Vişan, Giuchici, David, Dima.

Şi dacă tot a fost o întrecere a băieţilor bătrâni, să-i notăm şi pe cei mai în etate din cele trei formaţii: Domide 52 de ani, Georgevici 55 de ani, Bungău 51 de ani. Iar pentru cei foarte tineri credem că n-ar fi lipsit de interes să spunem că în perioada când actualii old-boys erau în plină activitate fotbalistică, toate cele trei echipe din această zonă activau în prima ligă cu rezultate apreciabile!

MARIUS BREAZU

CSM Reşiţa

Testul Cooper pe teren, "La Mulţi Ani" la vestiare

Înaintea plecării în cantonamentul de la Băile Herculane, toţi componenţii lotului reşiţean au absolvit sâmbătă testul Cooper, acoperind peste 2700 de metri în cele 12 minute admise. Anunţaţi la fiecare 60 de secunde cum se situează în raportul distanţă-timp, de către antrenorii Ioan Sdrobiş şi Mircea Chivu, ambii dotaţi cu cronometre, jucătorii CSM-ului l-au avut lider de pluton la test pe Vali Ciucur, care a completat cele 8 ture de pistă, adică 3200 metri în 12 minute, şi Dobre (tineret), Perşa, Chivu, Doană şi Păuna, cu toţii creditaţi cu 3100 metri. Ultimul a fost Căprariu, cel care n-a lipsit nici un minut din cele 20 de runde ale campaniei de toamnă.

Doană şi Bica au apucat să dea "berea de 28 de ani" înaintea... maratonului de la Herculane. La Mulţi Ani, băieţi!

Apoi, la vestiare, reşiţenii s-au reunit într-un cor de "Mulţi ani trăiască" pentru Leontin Doană şi Sevastian Bica, ambii împlinind pe 17 ianuarie 28 de ani, ocazie cu care n-a lipsit berea, poate un ultim lux înaintea unei, suntem siguri, nemiloase pregătiri centralizate... Ieri, la ora 12, echipa a plecat spre Băile Herculane, având şi câteva noutăţi în lot: Avram (portar, Minerul Anina), Poenariu (CFR Caransebeş, al cărui împrumut a expirat), precum şi 6 jucători de la tineret - Piţurnea, Păuna, Zimmer, Frumoca, Dobre şi Agachi II.

P.F.

UTA

"Bătrâna Doamnă" se zbate să... întinerească

A trecut deci mai bine de o săptămână de la "italienizarea" UTA-ei. Echipa îşi desfăşoară pregătirile sub bagheta lui Feri Tisza, ajutat de Mihai Jivan. Cererile pentru vize de Italia, în vederea stagiului de pregătire, au fost depuse luni, 19 ianuarie. În cazul unui răspuns favorabil, echipa va pleca în jurul datei de 25.01, pentru o perioadă de 30 de zile!!

Numai că lotul nu este definitivat. Deci care ar fi problemele pentru care "se fierbe" pe stadionul baronului Neumann:

- **Flavius Lingurar** a redevenit jucătorul Universităţii Craiova. Cu toate eforturile depuse, noua conducere n-a reuşit să ia legătura cu preşedintele Universităţii, Ion Crăciunescu, pentru negocieri. Lingurar, totuşi, continuă să se pregătească cu UTA.
- Se negociază un posibil transfer cu **Liviu Baicea**, ex-Rapid, ex-Jiul Petroşani
- Alături de **Emilian Diaconescu** şi **Attila Pap**, împrumutaţi până în vară de la Alba Iulia, o altă posibilă revenire la Arad ar fi cea a lui **Dan Mănăilă** de la Baia Mare!
- **Alin Volocaru** a devenit din această iarnă jucătorul lui FC Arad Telecom. Acest club a solicitat o sumă considerabilă pentru prelungirea împrumutului acestuia la UTA. Relaţia dintre FC Arad Telecom şi UTA este destul de delicată. FC Arad, în contul unor datorii, i-a cedat lui **Flavius Măduţa** trei jucători, pe **Sârbuţ, Varga** şi **Juncu**. Măduţa a negociat în această perioadă transferul celor trei la UTA, aceştia începând chiar pregătirile cu alb-roşii. Numai că Flavius Măduţa este reprezentantul "Basel Timcop" la Arad, grup care s-a arătat interesat să se implice la UTA. Lucurile însă au avut altă evoluţie, aşa că acesta se pare că s-a răzgândit şi a trecut la negocieri cu FC Arad Telecom. Oricum, cei trei, sâmbătă, nu au mai participat la antrenamentele UTA-ei.
- Un alt jucător dorit de Feri Tisza este **Radu Bene** de la "U" Vestpetrom. Numai că şi în acest caz negocierile sunt în impas. Gruparea petrolisto-universitară solicită în schimbul lui Bene patru jucători din divizia D: **Almăşan** şi **Gomoi** ("U" Arad), **Crăciunescu** şi **Miţiţi** (Şoimii Lipova), cerere neagreată de UTA. Culmea e că Almăşan şi Gomoi se pregătesc cu divizionara B!
- Portarul **Cristian Irimia** şi-a manifestat dorinţa să plece la altă echipă, motivând că la 23 de ani doreşte să joace, nu să fie rezervă. Se pare că se va îndrepta spre o echipă maghiară.
- Alte două noutăţi ar fi **Butunoi** ("U" Vestpetrom) şi **Freer** (Motorul CFR), ambii componenţi ai echipei campioane republicane de juniori Romvest.
- Deşi şi-a exprimat o anume rezervă în legătură cu asocierea româno-italiană, **Emanoil Gherghel** n-a uitat că a fost preşedinte la UTA şi i-a mijlocit lui **Marin Lupaş** un contact cu **Viorel Voicu**, preşedintele clubului Rocar. Clubul bucureştean s-a arătat disponibil la o colaborare cu arădenii prin cedarea unor jucători. A şi fost vehiculat numle lui **Cioabă**, ex-Jiul Petroşani.

OVIDIU PĂCURARIU

UMT

Pe Valea Oltului, UMT-ul vrea să facă uitate cele 9 eşecuri externe

Remus Steop îşi asumă cu ochi închişi toate riscurile returului

După cele 9 deplasări din tur în care au înclinat de fiecare dată steagul, alb-negrii de la Pădurea Verde au plecat duminică dimineaţă la ora 8 într-un alt fel de expediţie, cu destinaţia "Hotel Căciulata" din staţiunea cu acelaşi nume, pe Valea Oltului, cu gândul la o cât mai eficace reîncărcare a bateriilor în vederea dificilului retur din B II.

Sub bagheta principalului Remus Steop, secondat de Petre Andreaş şi Vali Caraivan, au plecat în cantonamentul de 21 zile de pe Valea Oltului jucătorii Popovici, Chimiuc (portarii), Varga, Luca, Mihai, Răcelescu, Mada, Pavlovici, Bărbosu, Miclea (fundaşi), Paleacu, Contescu, Brucă, Briciu, Stoica, Iordache, Loniţă, Samargi (mijlocaşi), Ploscariu, Trandu, Roşu şi Petre (atacanţi), cei 22 de fotbalişti fiind însoţiţi de maseorul Nelu Nedin şi Vasile Trandu, membru al Consiliului de Administraţie al A. S. UMT.

Noutăţile sunt, aşadar, doar revenirile lui Brucă şi Pavlovici, împrumutaţi în toamnă la CFR Timişoara, respectiv Bancom Comloş, plus promovarea juniorului Ioniţă. Brani Pavlov, devenit liber de contract, s-a antrenat două zile cu umetiştii, după ce ratase startul pregătirilor, dar e greu de crezut că va întregi lotul metalurgiştilor pentru retur, din moment ce n-a fost cooptat în pregătirea centralizată.

Sâmbătă, la 9 zile după reunirea de început de an, la ultimul antrenament înaintea plecării, alb-negrii lui Steop au avut o poftă deosebită de joc într-un meci şcoală disputat "în familie".

UMT-ul a investit 30 de milioane lei pentru cazarea şi masa delegaţiei, la care se adaugă un supliment de alimente şi vitamine, transportate de la Timişoara. "Am pompat ceva finanţe pentru campania Căciulata, unde vor avea condiţii foarte bune şi, dacă nu vor alerga îndeajuns, se va vedea pe ei. Adică se vor îngrăşa", a glumit Ştefan Şeţu, preşedintele A. S. UMT.

Timişorenii se vor deplasa zilnic cu autocarul echipei la locul de antrenament, care oferă un relief variat, situat la circa 15 kilometri de locul de cazare de pe Vale. În ediţia viitoare a ziarului veţi putea lua pulsul ritmului de lucru şi al atmosferei din tabăra umetistă, prin intermediul informaţiilor care vor fi culese la faţa locului de Brigada Football News.

M.C.

Gloria

Emil Şerban - asul din mânecă

Se va relansa Şerban la clubul care l-a... lansat?

Înainte de a pleca, ieri, luni 19 ianuarie, pe Semenic, Dan Firiţeanu a mai "scos" o surpriză. Cu Gloria se pregăteşte **Emil Şerban**! Urmează negocierile cu UTA...

■ Transferul lui **Angelo Foale** de la Poli a fost rezolvat, dezlegarea aflându-se deja la clubul din Govândari.

■ **Cristi Florescu** a urcat şi el pe Semenic, urmând ca negocierile cu CFR-ul să demareze după revenirea feroviarilor, joi, de la Vatra Dornei.

■ În lot sunt, după cum am mai menţionat, **Lozici** şi **Ciobanu** de la Caromet pentru care AJF-Caraş urmează să stabilească grila de transfer, deasemenea **Balea** şi **Giurcă** de la CFR Caransebeş, club cu care încă se poartă tratative.

■ Ieri erau aşteptaţi în Govândari **Perdei** şi **Panaitescu** de la Metrom, Firiţeanu intrând în legătură cu preşedintele clubului braşovean. Mai multe despre Gloria, săptămâna viitoare, după o nouă escapadă a "Brigăzii Football News" pe Semenic.

D.P.

CFR Timişoara

Corvoada feroviarilor se apropie de final

Sejurul feroviarilor la Vatra Dornei se apropie de sfârşit, joi, 22 ianuarie delegaţia acestora urmând să se înapoieze în Timişoara. Până atunci, pe jucători îi mai aşteaptă 3 zile dificile, cu câte două antrenamente pe zi, de la orele 10 şi 16. Nu sunt probleme deosebite, condiţiile de cazare şi hrană fiind peste aşteptări. Singurul care acuză uşoare dureri la genunchi este Madoş, dar el se pregăteşte cot la cot cu coechipierii săi. Antrenamentele au loc la cota 1500, unde zăpada are aproximativ 20 de centimetri. Din păcate, pământul este îngheţat în zonă, aşa că meciuri de antrenament sunt practic imposibil de jucat. Mai mult, echipele nu se prea înghesuie să-şi organizeze cantonamentele acolo, deşi, după cum ne spunea antrenorul Ghiţă Chimiuc, condiţiile sunt dintre cele mai bune.

M.B.

FC Arad Telecom

Va reveni Mihai Ţârlea pe gazon?

Pe 14 ianuarie s-au reunit şi "telefoniştii" arădeni, cu antrenamente fizice zilnice, în perioada 26 ianuarie - 2 februarie destinaţia acestei grupări fiind cantonamentul de la Vaţa, în judeţul Hunedoara, la hotelul Regiei Romtelecom. Sunt preconizate meciuri amicale cu Aurul Brad, CFR şi UMT, la Timişoara, Indagrara, "U" Arad şi posibil Poli.

Juncu şi Sârbuţ nu s-au prezentat la pregătiri, ei alăturându-se lotului textiliştilor, dar fără acordul clubului, fiind posibilă în schimb reactivarea lui Mihai Ţârlea, refăcut după accidentul de anul trecut.

Neclară este situaţia lui Norbert Varga, ale cărui acte de transfer pentru UTA prezintă un viciu de formă, nefiind semnate de câte două persoane din partea fiecărei grupări, ci doar de câte una, caz în care actele deţinute de Flavius Măduţă, sfătuitorul jucătorului, nu au valabilitate.

La pregătiri participă următorii jucători: Sim, Bota, Sabău (venit de la Lipova), Gh. Teacă, Barna, Bugariu, Fericean (Lipova), Ungureanu, Ujvari, Ţambor, Ioja, Berar, Oprescu, Burescu, Riviş, Ştefeligă, Rus, precum şi juniorii Kadar, Petruţ, Toma, Păcurar.

O.P.

"U" Vestpetrom

Sparring-partners pentru "U" Cluj şi Farul

De ieri şi până pe 29 ianuarie, divizionara C şi-a fixat cartierul general al pregătirilor la hotelul Brădet din Sovata, unde va susţine probabil şi nişte jocuri amicale, cu Corvinul şi "U" Cluj, iar la întoarcerea la Arad îşi va mai testa forţele cu FC Arad Telecom, Tricoul Roşu-Blănarul, Şoimii Lipova şi A.S. Vladimirescu, data de 19 februarie fiind deja rezervată pentru meciul de verificare cu Farul Constanţa.

Odată cu reunirea de pe 12 ianuarie, lotul echipei, alcătuit din Ţapoş, Pătruţ - Pupăză, MIrcea, Văleanu, A. Vizitiu, Corsenti, V. Arman, I. Arman, Bene, Toderaş, Balint, Hada, Aslău, Vasiliu, Aldea şi Kovacs, a efectuat zilnic câte un antrenament fizic, încheiat cu o miuţă, pe stadionul CFR-Astra. Au plecat Butunoi, la UTA, şi Nedelea, la Tiszakecske, iar Pupăză este în conflict cu conducerea clubului şi nu va pleca probabil la Sovata. Ardelean este refăcut după operaţia de menisc, iar Porumboiu se pregăteşte pentru o intervenţie chirurgicală la ligamentele încrucişate, la medicul Doru Filipescu, la Bucureşti. În fine, clubul este în tratative pentru transferurile lui Almăşan ("U" Arad), Bulzan (Pâncota), Crăciunescu (Lipova) şi I. Petcuţ (Gloria Arad).

OVIDIU PĂCURARIU

Electrica

Tramvaiştii au urcat la Herculane cu speranţe şi 4 antrenamente pe zi

Ieri, 19 ianuarie, a fost rândul divizionarei C Electrica Timişoara să pornească spre Băile Herculane, unde până în 27 ianuarie îşi va desfăşura pregătirea centralizată. Gazdă le va fi, la fel ca în fiecare din ultimele cinci ierni, hotelul Minerva, iar cei care vor ocupa camerele respectivei clădiri vor fi următorii jucători: Muraru, Creţ, Volosciuc, Kovacs, Tătaru, Sorescu, Dona, Mihalache, Durlă, Al. Radu, Stan, Ritter, Crişanov, Iliuţă, Iacobiciu, Cristea, Petre Lucian, Cercega, Noje şi Secăreş. Lor li se vor adăuga Gigi Leu - preşedintele clubului, Florin Bugar - organizator de competiţii, Petre Vlătănescu - antrenor principal, Marcel Romanescu - antrenor secund, Ioan Blaj - maseur.

Nu vor mai face parte din lotul Electricii, fiind trecuţi pe lista de transferări, Nedelea, Ilici şi Bulimar, pentru care s-au primit unele oferte din partea mai multor divizionare D din judeţul Timiş. Conducerea a revenit asupra hotărârii de a-l ceda pe Petre Lucian. Gomoi nu a făcut nici el deplasarea la Herculane, urmând să se pregătească la Timişoara, întrucât va intra în sesiunea de examene. S-a renunţat la Stîrcă, venit de la IEELIF Craiova, aceasta găsindu-se zilele trecute în Timişoara, susţinând câteva probe de joc la formaţia alb-albastră.

După întoarcerea la Timişoara, pregătirea va continua în regim de semicantonament în cadrul motelului propriu. Până atunci, însă, antrenorul Petre Vlătănescu îşi va supune elevii unui adevărat tur de forţă, o zi din viaţa echipei la Herculane urmând să cuprindă nu mai puţin de 4 antrenamente. Primul, între 7.30 - 8.30, va fi de fapt o înviorare mai cuprinzătoare. Apoi va urma şedinţa dintre orele 10.30 -12.00. După amiază, programul continuă cu mişcarea dintre orele 16.00 - 17.30, pentru ca ziua de lucru să se încheie după antrenamentul de la ora 19.00, care se va desfăşura în sala de forţă. Oricum, un lucru e cert: Vlătănescu le va arăta mingea băieţilor doar la Timişoara!

Iertat în ultima clipă: Petre Lucian

Ancheta noastră: O CONSOLARE PENTRU OCUPANTA LOCULUI 3, ŞOIMII LIPOVA

DĂNUŢ MIŢIŢI - CEL MAI BUN JUCĂTOR DIN DIVIZIA D ARAD !

Continuăm ancheta noastră în rândul conducătorilor şi antrenorilor din eşalonul al IV-lea pentru desemnarea celui mai valoros jucător, pe parcursul etapelor care s-au scurs de la începutul campionatului. În numărul acesta al "Fotbal vest"-ului ne-am ocupat de Divizia D Arad. Au fost intervievaţi 16 oameni de fotbal, de la tot atâtea grupări, nereuşind, spre regretul nostru, să aflăm şi părerea celor de la Şoimii Lipova şi Crişana Sebiş. Iată care sunt primii 3 jucători ai primei părţi a întrecerii, în opinia următorilor:

COSTICĂ GAMAN (antrenor Şoimii Pâncota): 1. **GRĂPAN** (Târnova), 2. **Bulzan** (Pâncota), 3. **Moţiu** (Nădlac).

VIOREL GAVRILĂ (organizator de competiţii AS Vladimirescu): 1. **MOŢIU** (Nădlac), 2. **Iancu** (Vladimirescu), 3. **Lazăr** (Indagrara).

IONUŢ POPA (antrenor Indagrara): 1. **LAZĂR** (Indagrara), 2. **Bulzan** (Pâncota), 3. **I. Ardelean** (Vladimirescu).

LEONTIN PINŢA (antrenor "U" Arad): 1. **IANCU** (Vladimirescu), 2. **Almăşan** ("U" Arad), 3. **Bulzan** (Pâncota).

MARCEL SÂRBU (antrenor Gloria Cermei): 1. **MIŢIŢI** (Lipova), 2. **Abrudean** (Ineu), 3. **Moţiu** (Nădlac).

ŞTEFAN ROZSA (sponsor Frontiera Curtici): 1. **MIŢIŢI** (Lipova), 2. **Iancu** (Vladimirescu), 3. **Suciu** (Curtici).

TEODOR JUŞCĂ (secretar FC Ineu): 1. **MIŢIŢI** (Lipova), 2. **Abrudean** (FC Ineu), 3. **Iancu** (Vladimirescu).

MIRCEA CERNATARI (vicepreşedinte Motorul CFR Arad): 1. **BULZAN** (Pâncota), 2. **Lungu** (Chişineu Criş), 3. **Kukucska** (Nădlac).

GHEORGHE CAMENIŢĂ (antrenor Gloria Arad): 1. **I. PETCUŢ** (Gloria Arad), 2. **Miţiţi** (Lipova), 3. **Negrea** (Gloria Arad).

OCTAVIAN NADIU (antrenor Tricoul Roşu - Blănarul): 1. **ALMĂŞAN** ("U" Arad), 2. **Miţiţi** (Lipova), 3. **Wheirer** (Tricoul Roşu - Blănarul).

MIHAI SIDA (antrenor Crişul Chişineu Criş): 1. **BULZAN** (Pâncota), 2. **Miţiţi** (Lipova), 3. **Lungu** (Crişul Chişineu Criş).

GLIGORE BORA (antrenor Avântul Târnova): 1. **ALMĂŞAN** ("U" Arad), 2. **Grăpan** (Târnova), 3. **Miţiţi** (Lipova).

LADISLAU KÖRÖSI (antrenor Vulturii Socodor): 1. **ALMĂŞAN** ("U" Arad), 2. **Cimbrea** (Sebiş), 3. **Olteanu** (Vladimirescu).

SORIN POPOVICI (preşedinte CPL Arad): 1. **I. ARDELEAN** (Vladimirescu), 2. **Crăciunescu** (Lipova), 3. **Miţiţi** (Lipova).

NICOLAE LUCEAN (preşedinte Victoria Nădlac): 1. **BULZAN** (Pâncota), 2. **Iancu** (Vladimirescu), 3. **Brandais** (CPL Arad).

IONUŢ POPA (antrenor Petrolul Zădăreni): 1. **LAZĂR** (Indagrara), 2. **Bulzan** (Pâncota), 3. **I. Ardelean** (Vladimirescu).

Acordând 3 puncte pentru cel clasat pe locul întâi, două puncte pentru cel plasat pe locul doi şi un punct pentru cel aflat pe locul trei, s-a ajuns la următorul deznodământ:

1. DĂNUŢ MIŢIŢI	- 17 puncte
2. CLAUDIU BULZAN	**- 16 puncte**
3. CĂTĂLIN ALMĂŞAN	- 11 puncte
4. SORIN IANCU	**- 10 puncte**
5. IONEL ARDELEAN	- 8 puncte
6. GHEORGHE LAZĂR	**- 7 puncte**

Ocupantul locului secund în ancheta noastră, **Claudiu Bulzan**, a fost premiat în luna decembrie, fiind alesul AJF-ului.

Dacă în Divizia D Timiş golgeterul campionatului, **Doru Corban**, a fost desemnat şi cel mai valoros jucător, în D Arad, cel mai prolific jucător, **Sorin Cimbrea**, a primit doar un vot, fiind plasat pe locul doi de antrenorul celor din Socodor, **Ladislau Körösi!** Să mai spunem că **Dănuţ Miţiţi** a înscris 12 goluri pentru Şoimii Lipova, în cele 21 de runde desfăşurate.

OVIDIU PĂCURARIU

Se mişcă şi D - Arad

- Au început manevrele şi în Divizia D Arad. Ca în orice eşalon, unii achiziţionează jucători, alţii rămân fără ei.
- Cei mai hotărâţi par a fi cei de la A.S. Vladimirescu, conducerea clubului dorindu-şi doi jucători de la principala adversară, Pâncota. Aceştia sunt portarul **Ladislau Ivan** şi **Bulzan**.
- În aceeaşi ordine de idei, **Moţiu** (Nădlac) şi **Văcaru** (Cermei) sunt curtaţi asiduu de Gloria Arad.
- **Ionel "Dinamită" Petcuţ** (Gloria Arad) şi **Sulincean** (Indagrara) sunt solicitaţi de "U" Vespetrom Arad.
- **Mario Nedelea** ("U" Vestpetrom Arad) va evolua la echipa Tiszakecske din divizia primă maghiară. El îi va întâlni acolo pe Beserman şi M. Câmpian. În schimbul lui Nedelea clubul maghiar va da echipament, mingi şi va ceda un jucător... algerian. Să vedem dacă acesta va fi fundamentalist musulman!
- S-a stabilit adversara **campioanei judeţului Arad** de la barajul pentru promovare în Divizia C. Aceasta va fi campioana judeţului Gorj, iar meciul de baraj va avea loc la Hunedoara.
- Formaţia **F.C. Ineu** va avea o pregătire centralizată începând din data de 28 ianuarie la Stâna de Vale, unde va fi cazată la vila Ministerului Apărării Naţionale.

Gură cască

Suboni şi Mara în străinătate?

Moda susţinerii unor probe de joc la grupări din străinătate nu este străină nici eşalonului 4, Suboni, atacantul Daciei Timişoara, şi Mara, fundaşul lui FC Jimbolia, primind oferte de a evolua peste hotare, la o echipă din liga a IV-a germană, respectiv din divizia a III-a din Iugoslavia. Să aşteptăm verdictele celor interesaţi.

Ilici, aproape sigur la Telecom

"În proporţie de 90% voi fi jucător şi antrenor secund la AS Telecom", şi-a anunţat Gheorghe Ilici trecerea la lidera seriei a II-a a Campionatului judeţean. După ce a declinat ofertele celor de la Obilici, Variaş şi Peciu, mijlocaşul Electricii se pare că va urca în cantonamentul "telefoniştilor" de la Vaţa, în perioada 2-14 februarie, unde echipa lui Ciprian Urican se va bucura de confortul hotelului de 3 stele "Ponor", aparţinând Romtelecomului. De altfel, costul cantonamentului depăşeşte suma de 40 de milioane de lei! AS Telecom, care va coopta probabil în lot şi doi jucători de la Poli şi UMT, va avea un încărcat program de meciuri amicale, câte două cu Şoimii şi Liebling, plus cu CSA Timişoara, UMT, Tehnomet, Vega Deva, CFR Simeria şi Aurul Brad.

Halagian câştigă la Oţelu Roşu

Prietenia dintre Florin Halagian, acum la FCM Bacău, şi Mihai Florei, antrenorul Oţelului Roşu, s-a concretizat în poate primul meci amical disputat în vestul ţării în acest an, câştigat cu 7-0 (3-0) de divizionara A, şi care a atras în tribunele stadionului alăturat combinatului din Oţelu Roşu un număr record de spectatori, cum n-a mai văzut oraşul de pe Bistra de vreo 10 ani! În anul competiţional viitor, Metalul ar putea reuşi promovarea, dacă sprijinul acordat de SC SOCOMET S.A., manager general ing. Mărgan, se va menţine la aceleaşi cote.

ROCADE ÎN D-TIMIŞ

Iată schimbările de domiciliu survenite la acest început de an în eşalonul 4 timişorean:

Ech.	Veniţi	Plecaţi
ŞOIMII	Micşa (Mondial), Leoveanu, Stănescu, Vaida (toţi Tehnomet), Radu, Pop, Bodochi (Comtr.)	Bălăjel, Ciucurel, Vidac (Comtransport)
VARIAŞ	Rădoi (LPS Banatul)	Andraş (Sânpetru Mare)
JIMBOLIA	Bosnea (Bega)	Butnăraş (CSA), Mara (Kikinda)
BANCOM	Târnăuceanu, Fâşie (ambii Jimbolia), Belinţan (UMT)	
DACIA		M. Cercega (Electrica), Andrei, Ciote (... Arpilux)

D-Timiş

CAREUL DE AŞI ÎN BLOK-STARTURI

Patru formaţii din eşalonul al 4-lea timişan îşi vor disputa probabil, locul întâi, cel care permite participarea la barajul pentru promovarea în Divizia C. Pentru a avea o imagine cât mai reală despre aceste competitoare şi a fi la curent cu ultimele noutăţi, am luat pulsul acestor grupări, odată cu reluarea pregătirilor.

OBILICI SÂNMARTINU SÂRBESC SE GÂNDEŞTE DOAR LA LOCUL ÎNTÂI

locul 1 - 19 15 1 3 70-18 46 p (+19)

Deşi elevii săi au încheiat prima parte a campionatului în fotoliul de lider, antrenorul **Ilie Rotariu** a avut destule bătăi de cap pentru a imprima un stil de joc echipei. Iată cum a caracterizat "Roti" parcursul formaţiei din Sânmartinu Sârbesc: ***"Cu toate că am început mai greu sezonul, iar închegarea relaţiilor de joc a fost mai anevoioasă, ne-am revenit treptat şi am avut evoluţii bune. Mă mulţumeşte locul ocupat, mai ales că CSA Timişoara are un lot mai valoros decât al nostru."***

Obilici şi-a reluat pregătirile la 13 ianuarie, cu obişnuitul program de readaptare la efort, efectuând 3 antrenamente pe săptămână pe arena Electromotor, şi două în sală.

În perioada 3 - 13 februarie se va face deplasarea la Geoagiu, în vederea unei pregătiri centralizate, echipa urmând a fi cazată în staţiunea hunedoreană la vila proprie.

Până atunci, însă, vor mai avea loc 3 jocuri de verificare.

Ilie Rotariu are la dispoziţie următorul lot: **Nistor** - portar, **Holcz, Utfineanţ, Roth, David, Robu, Sultana** (ex-Electrica) - fundaşi, **Naidin, Pârvu, Samfescu, Boiangiu, Gomoi** (venit de la Electrica) - mijlocaşi, **Corban, Miclea, E. Kovacs** (sosit de la Minerul Certej) - atacanţi.

Este aşteptată revenirea lui **Radu Mic** de la Minerul Baia Borşa, în vizor aflându-se şi alţi 3 jucători. **Hausler, Olari** şi **Nedin**, care au făcut parte din lot în toamnă, se pregătesc acum cu Poli (primii doi), respectiv UMT.

La revenirea din cantonament mai sunt programate 6 partide amicale, pentru a se atinge forma optimă în primele 3 jocuri din campionat, decisive, în opinia antrenorului Rotariu, cu Comtransport, CSA Timişoara şi Sporting Tabac. Acesta ne-a mai spus: ***"Cum condiţiile asigurate de conducere sunt foarte bune pentru acest eşalon, obiectivul nostru rămâne acelaşi ca şi la început, ocuparea locului întâi."***

TIMPURI NOI GIARMATA NU RENUNŢĂ LA VLĂTĂNESCU

locul 2 - 19 15 1 3 46-22 46 p (+19)

"Noi am plecat cu obiectivul declarat de a ocupa unul din locurile 1 - 10. Având însă un lot foarte bun, am reuşit să acumulăm un punctaj maxim după 9 etape şi astfel era normal să tragem la locul întâi. Am pierdut şefia clasamentului în etapa a 19-a, la Variaş, când am jucat pe o primă de 200.000 lei", ne-a declarat antrenorul principal, **Costel Cireşan.**

Lotul care s-a prezentat la startul pregătirilor este în mare parte acelaşi: **Popa, Anghelescu** - portari, **Nagy, Bizău, Micu, Onişa, Paleacu, Haba, Ignea, Muraru, Belinţan** - fundaşi; **Pârvu, Olaru, Barc, Pădurariu, Berceanu** - mijlocaşi; **Faimoc, Vlătănescu, Oşanu** - atacanţi. Noutăţile sunt **Oşanu**, revenit de la Maşloc, şi **Berciu**, sosit de la Nădrag. **Vlătănescu** va rămâne în continuare în formaţie, urmând să participe la antrenamente şi jocurile oficiale, în măsura în care îi va permite timpul, el fiind, după cum se ştie, la cârma Electricii. Giarmata nu se va mai putea baza pe serviciile lui **Durlă**, plecat la Electrica.

Pregătirea centralizată va avea loc la Herculane sau Băile Felix, începând din 29 sau 30 ianuarie. Au fost legate şi o serie de jocuri amicale, cu Şoimii Lipova, "1 iunie", Şoimii Timişoara, Electrica, CFR Timişoara, Mureşul Cenad şi Bancom Comloşu Mare.

Tehnicianul Costel Cireşan a mai ţinut să precizeze: ***"Avem cel mai favorabil program, jucând acasă cu CSA Timişoara şi Sporting Tabac. Vom evolua în deplasare cu Obilici, dar noi jucăm mult mai bine afară".***

După o tentativă nereuşită de a "prinde" Poli, Berceanu rămâne la Timpuri Noi

SPORTING TABAC A PUS OCHII PE PAVLOV ŞI GHIŢOAICA

locul 3 - 19 14 1 4 56-20 43 p (+13)

Nou promovată, gruparea condusă de trioul **Tică Gorduna, Mihai Staici** şi **Ludovic Sziklay** a plecat la drum cu gândul de a face o figură cât mai frumoasă la debutul într-o ligă superioară.

Loly Sziklay şi Tică Gorduna se gândesc la marea lovitură

Prinzând însă încredere în forţele proprii, trupa "fumătorilor" şi-a schimbat din mers planurile, dorindu-şi acum ocuparea locului întâi.

"În general, evoluţia echipei a fost mulţumitoare, cu excepţia jocurilor pierdute acasă cu FC Jimbolia şi Comtransport. Cu câţiva jucători noi pe posturile deficitare şi cu o pregătire centralizată foarte bună, sperăm să avem prestaţii la fel de apreciate şi să ne atingem obiectivul propus, realizând promovarae în Divizia C", ni s-a destăinuit principalul **Tică Gorduna.**

Din 8 ianuarie echipa efectuează câte un antrenament pe zi, pe terenul Electromotor, sub stricta supraveghere a conducerii tehnice.

Cu 30 de milioane de lei, conducerea executivă a asigurat un cantonament la Băile Herculane, cu cazare la hotel Afrodita, în perioada 25 ianuarie - 4 februarie. Înainte şi după această perioadă se vor disputa o serie de partide amicale, cu Şoimii Timişoara, Electromotor, UMT, Liebling, Tehnomet, CFR Timişoara şi Electrica.

Guţă şi **Ianoşev** - portari; **Măgureanu, Câmpeanu, Birceanu, Butnaru, Soldatu, Kocsisan, Mateescu, Mereu** (de la Srbijanka) - fundaşi; **Bogdan, Patronea, Bezercu, Barbu, Ghiţă, Goanţă** (Srbijanka) - mijlocaşi; **Văsui, Deac, Brânduşa, Rupa** (Srbijanka) - atacanţi, sunt jucătorii pe care se va baza, mai mult ca sigur, Tabacul, în ultimele 15 etape ale campionatului.

Se mai duc tratative cu **Brani Pavlov** şi **Doru Ghiţoaica**, în vederea fortificării compartimentului defensiv, iar **Parlea** a părăsit echipa, redevenind jucătorul celor de la Şoimii.

C.S.A. TIMIŞOARA SE BAZEAZĂ ÎN CONTINUARE PE SPRIJINUL COMTIM-ULUI

locul 4 19 12 5 2 43-13 41 p (+11)

C.S.A. Timişoara a devenit o echipă cu pretenţii serioase la promovare, mai ales după transferurile efectuate în vară: **Buzdun, Colcovan, Mamut, Suditu, Capstrâmb, Biro, Cuvejdean, Gomboş, Bâgu, Burtic, Kanyo**. Neavând randamentul scontat, o parte din aceşti jucători au fost cedaţi în miniperioada de mercato din toamnă.

La 12 ianuarie antrenorii **Viorel Vişan** şi **Adrian Ianoşev** au demarat pregătirile, urmând ca între 5 şi 14 februarie să aibă loc un cantonament la Valea lui Liman.

Până atunci Şagul va susţine câteva jocuri amicale, cu Tehnomet, Şoimii, Telecom Timişoara, CSM Reşiţa (juniori), iar la revenirea din pregătirea centralizată îşi va măsura forţele cu Arsenal Reşiţa (la 18 şi 22 februarie) şi cu Electrica (la 20 februarie).

Noutăţile echipei sunt portarii **Popa** (de la UMT) şi **Dăniloaia** (revenit din armată), precum şi **Budnăraşu** (de la Comtransport), în probe aflându-se deocamdată **Neamţu**, de la A.C. Recaş şi **Perşa**, de la F.C.Frola. Dacă **Georgescu**, în prezent în pregătiri cu Poli, va rămâne în lotul alb-violeţilor, se va încerca aducerea lui **Brani Pavlov**. **Moisă** este plecat la Vatra Dornei, cu CFR Timişoara.

Iată, însă, lotul C.S.A.-ului: **Kanyo, Popa, Dăniloaia** - portari; **Buzdun, Biro, Nistor, Brindescu, Modi, Burtic, Zbenghea, Teglaş, Ştefanca, Ciugudean, Bichescu, Triţoiu, Bâgu, Cuvejdean, Duma, Budnăraşu, Levai** şi **Gomboş** - jucători de câmp.

Azurul, care nu şi-a respectat promisiunile făcute, a fost exclusă din asociaţie, numele echipei rămânând însă acelaşi până-n vară. Comtim-ul, care este sponsorul principal, a luat în folosinţă baza sportivă pe timp de 10 ani, angajându-se totodată să amenajeze stadionul.

"Sper că vom izbuti promovarea, mai ales că jucătorii au primit toate drepturile la timp, ultima rată din contract urmând să o încaseze până la 20 februarie", a ţinut să sublinieze organizatorul de competiţii **Aurel Scorobete.**

Grupaj de ALIN RADOVAN ŞI CIPRIAN TRANCĂ

Victorie pentru nea Tavi

Sâmbătă au avut loc câteva meciuri amicale. Într-unul din ele, noua echipă a lui Octavian Foale, **FC Frola**, a dispus pe terenul Tehnolemn de **FC Fratelia cu 2-0 (1-0)** prin golurile lui Buruiană şi Szany.

Alte rezultate: **Electromotor - Obilici 2-6 (0-4)**: Hirman (2) - Rotariu (2), Ed. Kovacs, Miclea, Naidin, Holcz şi **Tehnomet - Steaua Roşie Variaş 2-3 (0-2)**: Stănescu (2) - Ilcu, Pogan, Cazac.

mercato

- După doi ani, timp în care a jucat la Newcastle United, columbianul **Faustino Asprilla** s-a întors la Parma. Suma transferului s-a ridicat la 17 miliarde de lire italiene. La sosirea în peninsulă, **Tino** a declarat: **"În sfârşit, m-am întors acasă!"** Probabil că în partida de cupă, cu Atalanta, de joi, 22 ianuarie, va fi prezent pe gazon, el semnând un contract până în anul 2001.
- AS Roma este la un pas de achiziţionarea celui de-al 5-lea brazilian. Este vorba de **Antonio Carlos Zago**, de la Corinthians.
- Napoli l-a transferat pe ghanezul **Samuel Johnson**, de la Anderlecht. Stoperul de 1,83 m înălţime şi 83 kg greutate, n-a jucat decât 3 partide în actualul sezon la gruparea belgiană, după ce în ediţia trecută a evoluat în 23 de meciuri, înscriind două goluri.
- Interesantă este soarta lui **Mirko Conte**. Adus în vară de la Piacenza la Napoli, de fostul antrenor al celor de la poalele Vezuviului, **Bortolo Mutti**, **Conte** n-a mai intrat în schema actualului tehnician **Giovanni Galeone**, fiind acum cedat celor de la Vicenza. Să mai spunem că Napoli se află în tratative cu vârful lui Croaţia Zagreb, **Mark Viduka**.
- Odată cu sosirea brazilianului **Edmundo**, tânărul **Flachi** a fost cedat de Fiorentina divizionarei B, Ancona.
- **Claudio Bonomi** a trecut de la Torino la Empoli.
- Continuă tratativele între cluburile Lazio şi River Plate pentru transferul în peninsulă al chilianului **Marcelo Salas**.
- Tricoul cu nr. 35 la Inter va fi purtat de căpitanul naţionalei "under 21" a Uruguayului, **Martin Rivas**. Este al 7-lea sud-american pentru trupa lui **Moratti**, după brazilienii **Ze Elias** şi **Ronaldo**, chilianul **Zamorano**, argentinienii **Zanetti** şi **Simeone** şi uruguayanul **Recoba.** Acest fapt l-a determinat pe căpitanul **Giuseppe Bergomi** să declare: **"În curând limba oficială la Inter va fi spaniola!"**
- Se pare că şi Udinese va mai coopta un stranier în lot.. Este vorba de olandezul **Henry Van der Vegt**, în vârstă de 25 de ani, de la formaţia Willem II.

Culese de pe stadioanele Seriei A

Baggio a dispărut din cantonament!

- După ce antrenorul Bolognei, **Renzo Ulivieri**, a anunţat că **Roberto Baggio** va fi rezervă în mult-aşteptata partidă cu Juventus, golgeterul emilianilor a părăsit cantonamentul, dispărând fără urmă. Astăzi, marţi, 20 ianuarie, Consiliul de administraţie al clubului va lua o decizie în acest caz.
- La partida cu AC Milan, suporterii lui Parma au afişat o pancardă pe care se putea citi: **"Capello... îţi mulţumim... că n-ai venit la Parma!"**
- La finele jocului Napoli - Brescia, tifosi localnicilor au dat foc la eşarfe şi la scaune, având loc şi încăierări cu forţele de ordine.
- **Sandro Cois** a marcat primul său gol în această ediţie de campionat şi al 3.000-lea pentru Fiorentina pe prima scenă a fotbalului italian.
- În ultimele 6 meciuri (campionat sau Coppa Italia), croatul **Alen Boksici** (în foto) n-a lipsit de pe lista marcatorilor lui Lazio. Niciodată de la sosirea în peninsulă, Boksici n-a avut un start atât de promiţător. Iată realizările lui până în luna ianuarie (campionat + alte competiţii - Cupa Italiei sau cupele europene), în fiecare sezon: '93-'94 - 3 goluri pentru Lazio; '94-'95 - 5 goluri pentru Lazio; '95-'96 - două goluri pentru Lazio; '96-'97 - 6 goluri pentru Juventus;'97-'98 - 11 goluri pentru Lazio.
- Întorşi de la Napoli, respectiv Roma, unde şi-au susţinut favoriţii, suporterii lui Brescia şi Piacenza s-au întâlnit în gara din Bologna. După câteva schimburi de replici mai puţin amiabile, cele două galerii au iscat o bătaie ca-n filme, provocând o panică generală!

SUPORTERII LUI INTER AU ASCULTAT CÂNTECUL "COCOŞEILOR"

La 15 ianuarie, Associazione Sportiva Bari a sărbătorit 90 de ani de existenţă (25 de sezoane jucate în prima ligă, 35 în Serie B, restul în ligile inferioare). Şi cel mai frumos cadou posibil a venit duminică, pe stadio "Giuseppe Meazza". **INTER - BARI 0-1**: **Masinga (77)**. Să vezi şi să nu crezi! 35.000 de spectatori au asistat la un asalt aproape continuu la poarta excelentului Francesco Mancini, dar Ronaldo, Zanetti, Djorkaeff sau Moriero n-au izbutit să introducă mingea în plasă. Ceea ce n-au reuşit superstarurile milanezilor, a făcut-o sud-africanul Phil Masinga. În min. 77, acesta a împins balonul în poartă de la numai câţiva paşi, după ce Pagliuca a respins în prima fază o lovitură de cap a aceluiaşi jucător. A fost a 26-a confruntare între cele două grupări pe San Siro, 17 victorii Inter, 7 remize şi două succese ale "cocoşeilor", primul obţinut în 1994 (scor 2-1). Nerazzurri n-au mai pierdut acasă de 8 luni (0-1 cu Vicenza la începutul lunii mai 1997), în timp ce Bari a câştigat a 4-a oară afară în acest campionat. Acest rezultat a venit la numai câteva zile după ce Gianluca Pagliuca declarase că echipa sa **"are un plus de şansă faţă de celelalte competitoare"**.

Atmosferă de sărbătoare a fost şi în frumoasa Florenţă, Batistuta şi ai lui disputând meciul 2000 pentru "violeţi" în prima ligă. Fiesta a fost însă stricată de scorul final înscris pe tabela de marcaj a arenei "Artemio Franchi". **FIORENTINA - LAZIO 1-3**: **Cois (28) - Boksici (31), Rambaudi (78), Nedved (84).** Intrarea "criminală" a lui Schwarz la Jugovici, sancţionată cu cartonaşul roşu (min. 48) s-a dovedit a fi hotărâtoare pentru soarte partidei. Gazdele au avut totuşi vreo 20 de minute foarte bune după ce au rămas în inferioritate numerică, Batistuta zguduind chiar transversala în minutul 70. Al 11-lea brazilian din istoria clubului toscan, Edmundo, a fost aruncat în luptă doar cu două minute înaintea finalului! Astfel, seria pozitivă de 10 jocuri fără eşec a grupării lui Alberto Malesani a luat sfârşit.

Aşa cum s-a încheiat şi seria invincibilităţii formaţiei lui Capello, ce a durat de 9 runde. **PARMA - MILAN 3-1**: **Chiesa (32, 76), D. Baggio (43) - Ganz (72).** Jocul de pe "Ennio Tardini" nu s-a ridicat la un nivel spectacular prea deosebit, dar cei prezenţi pe arena emiliană au văzut două goluri senzaţionale, reuşite de Dino Baggio (foarfecă de la 16 metri) şi Enrico Chiesa (şut violent de la peste 20 de metri). Milan, care n-a mai pierdut la Parma din 1991 (scor 2-0) a evoluat modest, absenţele lui Weah şi Cruz atârnând greu.

Diavolul milanez a fost răpus după 9 etape. Bucuria emialianilor este fără margini

Maşina de goluri din Genova (15 realizări în ultimele 360 de minute) nu s-a dezminţit nici în Puglia. **LECCE - SAMPDORIA 1-3**: **M. Rossi (90) - Montella (11, 50), Signori (76).** Fără victorie de 7 etape, galben-roşii au reprezentat o pradă uşoară pentru formaţia lui Boskov, în care Montella a făcut din nou legea, atrăgând probabil atenţia antrenorului naţionalei, Cesare Maldini.

Public de Serie A la poalele Vezuviului, dar o echipă depăşită complet de cerinţele acestui eşalon. **NAPOLI - BRESCIA 0-3**: **Pirlo (12), Kozminski (52), Diana (90).** Fără 3 titulari Turrini, Crasson şi Rossitto, cu toţii suspendaţi, napoletanii au avut prima mare ocazie, Ayala trimiţând cu capul, de la 8 metri, puţin pe lângă bară. Oaspeţii, care n-au învins până acum niciodată pe "San Paolo", au jucat însă foarte bine, beneficiind şi de aportul unui om în plus, în ultimele 11 minute, Longo fiind eliminat. Cei peste 50.000 de spectatori au rămas consternaţi la şutul bombă al polonezului Marek Kozminski, de la peste 20 de metri. Şi este tot mai clar că Napoli va părăsi prima scenă după 32 de ani!

Trupa lui Mondonico n-a mai câştigat acasă din prima etapă! **ATALANTA - UDINESE 1-1**: **Gallo (9) - Bierhoff (49).** Joc destul de modest în prima parte, finalul fiind ceva mai animat, gazdelor fiindu-le refuzat un penalty (fault Pierini la Sgro) şi un gol, marcat de Lucarelli, dar din ofsaid. Eliminat: Carbone (Atalanta) - min. 70.

Doar 3 puncte în ultimele 5 partide pentru băieţii lui Zéman! **ROMA - PIACENZA 1-1**: **Aldair (6) - Rastelli (86).** După ce duminica trecută l-a anihilat pe Ronaldo, Vierchowod l-a ţinut acum foarte bine şi pe golgeterul Balbo. Roma a dominat, a ratat mult (chiar şi de la 4 metri) şi oaspeţii au punctat pe contraatac.

VICENZA - EMPOLI 1-0: **Luiso (88).** Joc într-un singur sens, toscanii neavând nici o ocazie mai clară de gol. Eliminat: Ametrano (Empoli) - min. 50.

SANDU USUSAN

L'EROE della giornata

Alexandro Del Piero

- s-a născut la 9 noiembrie 1974, în localitatea Conegliano
- are 1,73 m înălţime şi 73 kg greutate
- în prima ligă a jucat doar sub culorile lui Juventus, înscriind 39 de goluri în 106 partide
- în acest sezon competiţional a punctat de 18 ori, în campionat, Cupa Italiei şi Champions League.

Golgeterii

14 goluri: **Batistuta** (Fiorentina)

13 goluri: **Montella** (Sampdoria - 4 din penalty)

12 goluri: **Bierhoff** (Udinese - 1 p), **Del Piero** (Juventus - 3 p)

10 goluri: **R. Baggio** (Bologna - 6 p)

9 goluri: **Ronaldo** (Inter - 2 p), **Balbo** (Roma - 1 p), **Hubner** (Brescia - 1 p), **Inzaghi** (Juventus)

7 goluri: **Djorkaeff** (Inter - 1 p), **Boksici** (Lazio).

SERIE A

1. INTER	16	11	3	2	31-14	36	+12
2. JUVENTUS	16	10	5	1	36-13	35	+11
3. UDINESE	16	9	4	3	30-25	31	+7
4. PARMA	16	8	5	3	30-17	29	+5
5. LAZIO	16	8	4	4	29-15	28	+4
6. SAMPDORIA	16	7	5	4	33-29	26	+2
7. ROMA	16	6	7	3	26-17	25	+1
8. FIORENTINA	16	6	6	4	34-20	24	0
9. MILAN	16	6	6	4	20-16	24	0
10. VICENZA	16	6	3	7	19-30	21	-3
11. BARI	16	5	4	7	13-23	19	-5
12. BRESCIA	16	5	2	9	22-27	17	-4
13. BOLOGNA	16	3	7	6	23-26	16	-8
14. EMPOLI	16	4	3	9	21-29	15	-9
15. PIACENZA	16	2	8	6	13-21	14	-10
16. ATALANTA	16	3	5	8	15-26	14	-13
17. LECCE	16	3	2	11	13-33	11	-13
18. NAPOLI	16	1	3	12	13-40	6	-18

Etapa viitoare A

Et. 17 - duminică, 25 ianuarie, ora 15.30: Bari - Napoli; Brescia - Parma; Empoli - Inter; Juventus - Atalanta; Lazio - Bologna; Milan - Fiorentina; Piacenza - Lecce; Udinese - Vicenza; **ora 21.30**: Sampdoria - Roma.

CAGLIARI - ANCONA 3-0: Grassadonia (73), Muzzi (88), Carruezzo (90). Continuă momentul bun al sarzilor, neînvinşi acasă în acest sezon; **ANDRIA - VENEZIA 1-1**: **Sturba (55) - M. Cossato (47).** Oaspeţii au ratat şansa primei victorii la Andria, în cele 5 meciuri disputate până acum; **FOGGIA - SALERNITANA 2-0**: **Chianese (13 - penalty), Franceschini (63).** Primul eşec al celor din Salerno în acest campionat şi al 4-lea la Foggia în cele 5 partide jucate până acum în liga a II-a; **GENOA - RAVENNA 1-0**: **Bortolazzi (90 - penalty)**; **MONZA - REGGIANA 0-0**. Gazdele au obţinut a 7-a remiză pe teren propriu, având şi două succese de la începutul campionatului; **PESCARA - CHIEVO 3-1**: **Di Giannatale (46), Zanutta (60), Chionna (76) - F. Cossato (66)**; **REGGINA - PADOVA 3-0**: **Morabito (56), Marino (78, 82).** Padova n-a mai găsit drumul spre gol, de 5 runde!; **TORINO - PERUGIA 0-0**. După 4 victorii consecutive pe "Delle Alpi", torinezii n-au izbutit să treacă şi de Perugia. Şi un fapt mai puţin obişnuit: 9 jucători din lotul gazdelor aşteaptă un copil de la soţiile lor în primele luni ale acestui an! Este vorba de Biato, Brambilla, Casazza, Cravero, Fattori, Lentini, Malinarich, Nunziata şi Pusceddu!!! **TREVISO - LUCCHESE 3-0**: **De Poli (8), Di Bari (9), Innocenti (49 - autogol)**; **VERONA - CASTEL DI SANGRO 0-0**: Al 7-lea punct pierdut pe "Bentegodi" de gazde.

SERIE B

1. SALERNITANA	18	10	7	1	36-16	37	+10
2. VENEZIA	18	10	5	3	28-14	35	+8
3. CAGLIARI	18	8	8	2	26-15	32	+2
4. TORINO	18	8	5	5	26-22	29	+2
5. VERONA	18	7	5	6	23-14	26	-1
6. TREVISO	18	6	8	4	21-17	26	-1
7. PERUGIA	18	6	7	5	17-19	25	-2
8. REGGINA	18	6	6	6	18-18	24	-3
9. PESCARA	18	6	6	6	23-24	24	-3
10. REGGIANA	18	6	5	7	12-14	23	-4
11. LUCCHESE	18	6	5	7	16-20	23	-4
12. F.ANDRIA	18	5	7	6	20-22	22	-5
13. FOGGIA	18	5	6	7	23-26	21	-6
14. GENOA	18	6	3	9	25-29	21	-6
15. CHIEVO	18	5	6	7	14-22	21	-6
16. MONZA	18	3	11	4	18-23	20	-7
17. RAVENNA	18	4	7	7	15-17	19	-5
18. ANCONA	18	4	6	8	21-28	18	-9
19. C.DI SANGRO	18	2	10	6	23-32	16	-11
20. PADOVA	18	3	5	10	10-23	14	-13

Etapa viitoare Serie B

Et. 19 - sâmbătă, 24 ianuarie, oira 15.30: Reggiana - Pescara; **duminică, 25 ianuarie, ora 15.30**: Ancona - Foggia; Castel di Sangro - Treviso; Chievo - Cagliari; Lucchese - Torino; Padova - Genoa; Perugia - Monza; Ravenna - Verona; Salernitana - Andria; Venezia - Reggina.

BOLOGNA - JUVENTUS 1-3 (0-2)

Stadion "Renato Dall'Ara", spectatori 38.000

Arbitru: Livio Bazzoli (Merano), 86 de partide arbitrate în prima ligă, 40 de victorii ale gazdelor, 29 de remize, 17 succese ale oaspeţilor, 18 penalty-uri dictate, 21 de cartonaşe roşii acordate

Cartonaşe galbene: M. Paganin - Davids

BOLOGNA: Sterchele - Paramatti, Torrisi, Mangone, Tarantino - Magoni, Cristallini (25, M. Paganin), Marocchi - Nervo (78, Pavone), Andersson (58, Kolyvanov), Fontolan.

JUVENTUS: Peruzzi - Torricelli (76, Dimas), Ferrara, Montero, Juliano - Di Livio (71, Birindelli), Conte, Zidane, Davids - Inzaghi (71, Fonseca), Del Piero.

Au marcat: INZAGHI (min. 10), care a strecurat mingea printre picioarele lui Sterchele, de la 10 metri, servit involuntar de Torrisi; INZAGHI (min. 19), care a introdus balonul în plasă de la 3-4 metri, după o pasă excelentă a lui Del Piero; DEL PIERO (min. 59), care a transformat impecabil o lovitură liberă de la 25 de metri; KOLYVANOV (min. 90), tot din lovitură liberă, de la 18 metri, mingea lovind mai întâi bara din dreapta porţii lui Peruzzi.

PENTRU A 12-A OARĂ CONSECUTIV, ALB-NEGRII AU PLECAT FERICIŢI DIN FIEF-UL EMILIANILOR

● Tradiţia nu lăsa să se întrevadă prea mari şanse pentru echipa gazdă, Bologna învingând-o ultima dată pe Juventus, pe teren propriu, în octombrie 1974, scor 2-1. În ultimele 11 jocuri, pe stadio "Renato Dall'Ara", torinezii au remizat de 5 ori, impunându-se în celelalte 6 partide. ● Fără Baggio, emilianii au început destul de timorat, Inzaghi, pe lângă "dubla" reuşită, ratând încă o situaţie bună, în min. 34, aflându-se singur doar cu portarul Sterchele în faţă. ● Omul zilei a fost Alex Del Piero, care a creat mai mereu panică în careul roş-albaştrilor, trecându-şi în cont şi o pasă de gol şi o realizare magnifică, catapultând mingea în colţul de sus al porţii lui Sterchele. ● La scorul de 0-3, Bologna a ieşit mai curajos la atac, după ce însă şi tehnicianul Marcello Lippi i-a înlocuit pe Torricelli, Di Livio şi Inzaghi, gândindu-se probabil şi la confruntarea de astăzi, marţi, 20 ianuarie, cu Fiorentina, în Coppa Italia.

Blackburn n-ar mai face de râs Albionul în Europa

Alb-albaştrii de la Blackburn Rovers şi-au creat un nou ascendent moral pentru calificarea în Champions League, competiţie în care în urmă cu doi ani au făcut de râs Anglia, zdrobind-o pe Villa şi ridicând la 9 numărul meciurilor încheiate în acest sezon la cel puţin 5 goluri diferenţă.

Chiar şi fără vîrful Shearer, cedat lui Newcastle contra unui record insular de 15 milioane de lire, şi fundaşii Berg şi Le Saux, plecaţi în vară pe câte 5 milioane la colegele de podium Man.United şi Chelsea, trupa de la Ewood Park a reuşit în acest campionat un reviriment de senzaţie sub bagheta ex-"italianului" Roy Hodgson, graţie unui joc foarte direct, dar atractiv, cu pase de Serie A şi o mare confidenţă în evoluţia lor. După ce s-a impus cu 4-0 şi în tur, la Birmingham, atunci cu Chris Sutton marcator, Blackburn a profitat în derby-ul de sâmbătă al rundei a 23-a, de absenţa fundaşului-căpitan Gareth Southgate din garnitura lui Villa, scoţându-l la rampă pe scundul internaţional scoţian Kevin Gallacher, care cu un hat-trick de senzaţie a devenit noul golgeter al primei ligi. Într-un meci marcat spre final de disputa la sânge dintre sârbul Milosevici şi susţinătorii săi, dezamăgiţi de eşecul drastic, au jucat la Blackburn: **Flowers-Kenna, Henchoz, Hendry, Wilcox-Ripley, Flitcroft, Sherwood, Duff-Gallacher, Sutton**,iar la Villa: **Bosnich-Nelson, Ehiogu, Staunton, Grayson, Wright-Taylor, Draper, Yorke-Milosevic, Collymore.**

Scoţianul Strachan (antrenorul lui Coventry) şi-a ieşit din pepeni la decizia lui Lodge.

"Cormoranii" din Liverpool, doar cu Riedle absent, au rezistat la Filbert Street, graţie fundaşilor centrali Babb şi Matteo, agresivei ofensive a "vulpilor" de la Leicester, dar au rămas astfel ceva mai în urma podiumului, fapt ce ar putea fi rezolvat tocmai astăzi, cu ocazia derbyului restant Liverpool-Newcastle. Tot la un scor alb au încheiat şi surprinzătorii, în acest sezon, "berbeci" ai lui Derby, fără câţiva titulari, la Wimbledon.

Ştirea zilei a venit de la St.James Park, ocazie cu care Newcastle a obţinut primul succes de la 29 noiembrie '97 încoace, după o serie de 5 eşecuri şi o remiză: Alan Shearer, vârful naţionalei Angliei, a reintrat în urma unei accidentări la glezna care l-a ţinut pe tuşă 172 de zile, înlocuindu-l în minutul 71 pe John Barnes, care deschisese scorul cu al 200-lea gol al său în campionat, plus cupe. Şi Shearer, revenit în urma unei operaţii pentru a 4-a oară mai repede decât prevăzuseră medicii, a întors în ultimele clipe, cu capul, centrarea lui Pistone, permiţându-i georgianului Ketsbaia să aducă victoria "coţofenelor". Ce a urmat însă a fost o clasică răbufnire a marcatorului golului, nemulţumit de postura sa de rezervă, care şi-a aruncat tricoul alb-negru, a vrut să se descalţe, apoi a lovit cu furie panourile publicitare şi l-a îmbrâncit pe Pistone, venit să-l felicite, încheind în a-l apostrofa pe antrenorul Dalghish. De altfel, situaţia generală la Newcastle e grea, fapt remarcat de recent plecatul Asprilla, la Parma, pentru 7,5 milioane lire: "Dalglish a deraiat de la planurile sale de bătaie".

Codaşele au învins la limită acasă. La Oakwel, 17.819 fani au aplaudat forţa cu care noua achiziţie Jan-Aage Fjortoft a condus-o pe "lanterna" Barnsley spre a doua victorie succesivă cu 1-0 pe teren propriu, gazdele reuşind astfel, deşi fără fundaşii centrali titulari De Zeeuw şi Moses, să-i pricinuiască lui Palace, aflată la al 8-lea meci consecutiv fără victorie, primul eşec extern din noiembrie încoace! Acelaşi scor şi în derby-ul nord-estului Londrei, Jurgen Klinsmann reuşind primul gol de la revenire sa la Spurs, din centrarea lui Ginola, într-un meci marcat de eliminarea francezului Abbou, de la West Ham, pentru lovirea lui Vega fără minge, furia penalizatului concretizându-se în bruscarea arbitrului Elleray şi întărâtarea antrenorului său, Harry Redknapp, care l-a lovit pe Calderwood, fundaşul lui Tottenham!

Dar cele mai multe scântei au sărit la meciul Coventry City-Arsenal. Parcă nu era de ajuns că fanii gazdelor l-au apostrofat vehement prin mass-media şi pe viu, înaintea partidei, pe căpitanul Dion Dublin, care tocmai refuzase cel mai bun contract din istoria clubului, 16 mii lire pe săptămână, în favoarea unei posibile treceri la Boro pentru un milion anual, pentru că întâlnirea dintre "azurii", cu Moldovan doar pe bancă, şi Arsenal, fără Adams, Wright şi Overmars, a avut două momente ... negre .Sancţionat cu doar 60 de secunde înainte cu "galben", francezul Vieira a văzut "roşu" în minutul 64 pentru un henţ în careu într-un duel aerian, eliminarea sa determinându-l să "împroaşte flăcări" către arbitrul Lodge. Oricum, Dublin a egalat la 2 din penalty, după ce Arsenal profitase de greşelile fundaşilor gazdă şi întorsese rezultatul. Apoi în minutul 79, centralul a fost indus în eroare de plonjonul teatral al lui Bergkamp, la 17 metri de poarta lui Hedman, nefiind nici măcar atins de Paul Williams, fundaşul lui Coventry, care a fost eliminat pe nedrept din joc. Greşeala de arbitraj i-a scos din minţi pe fanii şi staful gazdelor! Au jucat pentru "azurii" lui Gordon Strachan: **Hedman-Nillson, Breen, Williams, Burrows-Telfer, Soltvedt, Boateng, Whelan-Dublin, Huckerby.**

"Bufniţele" lui Ron Atkinson îşi confirmă revenirea de formă cu un succes surprinzător afară în derbyul din Yorkshire, şi în fine, la Goodison, unde s-ar putea să sosească de la Celtic fundaşul Stubbs, Everton a izbutit a 3-a victorie consecutivă, ieşind cât de cât din zona minată, semn că închegarea giganticului parteneriat ofensiv Madar-Ferguson ar putea readuce zâmbetul pe feţele încercaţiilor fani ai "caramelelor".

Pentru nişte londonezi învinşi clar, Petrescu a jucat mijlocaş dreapta.

Ultimul meci al rundei, Southampton - Man. United, s-a jucat aseară târziu, iar următoarea etapă, a 24-a, cu Coventry la Bolton şi Chelsea acasă cu Barnsley, va avea loc pe 31 ianuarie, până atunci, sâmbăta viitoare desfăşurându-se turul 4, 16-imi, al Cupei Angliei, FA Cup cu 15 echipe din prima ligă încă din cursă.

Rezultatele şi marcatorii etapei:

BARNSLEY-CRYSTAL PALACE 1-0: Ward(27); ● BLACKBURN-ASTON VILLA 5-0: Sherwood (21), Gallacher (43, 56, 69), Ripley (82); ● COVENTRY - ARSENAL 2-2: Whelan(21), Dublin (66 - pen.), Bergkamp (50), Anelka(57); ● LEEDS - SHEFFIELD 1-2: Pembridge (65-autogol) - Newsome (52), Booth (82) ; ● LEICESTER - LIVERPOOL 0-0; ● NEWCASTLE - BOLTON 2-1: Barnes (6), Ketsbaia (90) - Blake (70); ● TOTTENHAM-WEST HAM 1-0: Klinsmann (8); ● WIMBLEDON - DERBY 0-0; ● EVERTON - CHELSEA 3-1 Speed (39), Ferguson (72), Duberry (82 - autogol) - Flo (37)

Golgeteri: 19-Cole (Man. Utd.), Hartson (West Ham), 16- Gallacher (Blackburn), 14-Bergkamp (Arsenal), Sutton (Blackburn) şi Vialli (Chelsea). Sunt luate în calcul toate reuşitele din campionat, cupe interne plus eurocupe.

MIHAI COMŞULEA

CARLING PREMIERSHIP

1. MAN. UTD.	22	15	4	3	51-16	49	+16
2. BLACKBURN	23	12	8	3	44-24	44	+8
3. CHELSEA	23	13	3	7	50-25	42	+12
4. LIVERPOOL	22	12	5	5	38-19	41	+8
5. ARSENAL	22	10	8	4	39-26	38	+5
6. DERBY CO.	23	10	6	7	37-29	36	+3
7. LEEDS	23	10	5	8	32-27	35	-1
8. WEST HAM	23	11	1	11	34-33	34	+4
9. LEICESTER	23	7	9	7	26-22	30	-9
10.NEWCASTLE	22	8	5	9	24-28	29	-10
11.SHEFFIELD	23	8	5	10	36-46	29	-7
12.ASTON VILLA	23	7	6	10	26-33	27	-6
13.EVERTON	23	7	5	11	26-33	26	-7
14.SOUTHAMPT.	22	7	4	11	25-30	25	-8
15.WIMBLEDON	22	6	7	9	21-26	25	-11
16.COVENTRY	23	5	9	9	23-33	24	-12
17.CRYS.PALACE	23	5	8	10	21-32	23	-7
18.TOTTENHAM	23	6	5	12	20-39	23	-13
19.BOLTON	23	4	10	9	20-35	22	-11
20.BARNSLEY	23	6	3	14	20-57	21	-12

SPANIA

REAL SOCIEDAD "MOARE" CU DEMNITATE DUPĂ 17 ETAPE

"Nici o zi fără fotbal" - a fost lozinca săptămânii trecute în fotbalul spaniol, începută **luni** cu ultimul meci etapei 20: **VALENCIA - MALLORCA 0-0.**

Marţi au început "optimile" Cupei Spaniei (turul), cu senzaţia de la Vitoria: **DEPORTIVO ALAVES - REAL MADRID 1-0:** Serrano (70). Realul şi-a demonstrat din nou perioada slabă pe care o traversează, printr-un joc anost în care singurul lucru demn de consemnat a fost revenirea lui Karembeu în fotbal, după o absenţă de 6 luni şi debutul acestuia sub culorile clubului spaniol.

Miercuri a fost "ziua plină" a Cupei, cu jocurile: **REAL SOCIDEDAD - BETIS 0-2:** Finidi (31), Ivan Perez (90); **REAL ZARAGOZA - ATLETICO 2-0:** Jose Ignacio (7), Pier (89); **MALLORCA - CELTA VIGO 1-0:** Marcelino (83); **VALLADOLID - MERIDA 1-1:** Eusebio (65) - Biagini (70); **OSASUNA - DEPORTIVO 0-1:** Abreu (48); **EXTREMADURA - ATH. BILBAO 2-0:** Rueda (62), Manuel (71).

Iar **joi** a fost ultima zi a cupei cu meciul **BARCELONA - VALENCIA 2-1:** Luis Enrique (4), Rivaldo (66) - Fernando (37 - pen.), una din cele trei confruntări care le pune faţă în faţă pe parcursul a zece zile.

Sâmbătă, în uvertura etapei 21 s-au consemnat următoarele rezultate: **CELTA - ESPANOL 1-0: Juan Sanchez (30).** Atac într-un singur sens spre poarta apărată senzaţional de către Toni, care a limitat scorul la 1-0 după spectaculosul gol al jucătorului vigues.

OVIDEO - ZARAGOZA 3-0: Pompei (8, 50 - pen.), Dubovski (41). Cel mai bun joc al gazdelor în acest sezon, în faţa echipei aragoneze care nu mai reuşeşte să învingă la Oviedo de 62 de ani!!

VALLADOLID - ATLETICO 2-1: Santi (30 - autogol), Peternac (61 - pen.) - Kiko (34). Echipa gazdă reuşeşte un lucru rar întâlnit în fotbal, marcând două goluri dintr-un singur şut pe spaţiul porţii (primul gol având ca protagonişti pe Santi şi Molina, care "s-au înţeles" de minune la deschiderea scorului). După acest joc, Radomir Antici s-a îmbolnăvit de "sindromul Gil", care vede toţi arbitrii contra lui Atletico, deşi penalty-ul contra madrilenilor a fost destul de clar.

Duminică, REAL - SALAMANCA 1-0. Panucci (21) a adus pe "Bernabeu" un public pretenţios şi din ce în ce tot mai sensibil la jocul practicat de către gazde, care "au reuşit" cel mai slab joc al sezonului, deşi înaintea meciului Alfredo Di Stefano – legenda vie a fotbalului mondial – a înmânat căpitanului Sanchis trofeul de cel mai bun club al tuturor timpurilor, acordat de către forul mondial (FIFA). Lovitura de începere a fost dată de cel căruia i se datorează în mare parte această distincţie, în timp ce debutul lui Karembeu în Primera Division a trecut neobservat, deşi a fost jucătorul meciului.

MALLORCA - LA CORUNA 0-0. Meci foarte slab, în care pe parcursul celor 90 de minute cei 27 de jucători folosiţi nu au reuşit să marcheze nici măcar un singur gol, fiind "răsplătiţi" cu mai multe proteste decât aplauze.

COMPOSTELA - MERIDA 3-0: Fabiano (40), Penev (72), Tabuenka (78). Victorie clară a gazdelor, la un scor care nu reflectă diferenţa dintre cele două echipe, jocul fiind foarte echilibrat până la golul bulgarului Penev.

ATH. BILBAO - BETIS 0-0. Partidă viu disputată, cu o dominare totală a gazdelor, două uriaşe ratări ale lui Ciganda şi o reaccidentare a lui Guerrero la faultul comis de către Otero (Betis). Eliminat în minutul 44, Jaime, de la oaspeţi.

SANTANDER - SOCIEDAD 3-1: Bestchastnich (13), Abeijon (15), Correa (89) - Kovacevic (86). După o invincibilitate de 17 etape consecutive, bascii germanului Krauss au cedat în faţa unui Racing hotărât să oprească fabuloasa serie a oaspeţilor, care au avut o "transversală" la şutul lui Craioveanu şi un portar de excepţie - Alberto - într-un joc cu fotbal total ofensiv. Eliminat, în min. 89, Kuhbauer (de la oaspeţi).

TENERIFE - GIJON 2-1: Domingos (62), Makaay (81) - David Cano (87). Cele mai anemice echipe ale momentului au oferit, totuşi, un joc disputat, care însă nu schimbă mare lucru din imaginea creată pe parcursul acestei ediţii. De remarcat că sub bagheta portughezului Arthur Jorge, Tenerife este la prima victorie pe teren propriu. Eliminat: Sergio (Sp. Gijon - min. 78) .

Luni, seara, jocul **BARCELONA - VALENCIA** a încheiat etapa cu nr. 21 din Primera Division, urmând ca astăzi istoria fotbalului spaniol să continue cu returul optimilor Cupei, în care jocul REAL - MADRID - DEP. ALAVES trebuie să demonstreze că FIFA nu s-a înşelat!

■ **GHIŢĂ OCHIŞOR**

CLASAMENT

1. REAL	21	12	7	2	36-18	43	+13
2. BARCELONA	19	13	2	4	43-26	41	+14
3. SOCIEDAD	21	9	9	3	29-17	36	+3
4. BILBAO	21	9	9	3	30-21	36	+6
5. ATL.MADRID	21	9	7	5	43-28	34	+1
6. CELTA	21	10	4	7	31-25	34	+4
7. ESPANOL	21	8	8	5	27-15	32	-1
8. BETIS	19	8	6	5	26-25	30	+3
9. MALLORCA	20	7	7	6	26-18	28	-2
10.ZARAGOZA	21	7	7	7	30-37	28	-5
11.SANTANDER	21	7	6	8	24-25	27	-3
12.OVIEDO	21	6	9	6	23-26	27	-6
13.CORUNA	21	4	11	6	20-23	23	-7
14.COMPOST.	21	5	8	8	28-34	23	-10
15.VALLADOLID	20	6	5	9	19-28	23	-7
16.MERIDA	21	6	5	10	19-31	23	-10
17.VALENCIA	19	6	3	10	21-25	21	-9
18.SALAMANCA	21	5	6	10	17-25	21	-12
19.TENERIFE	21	5	6	10	18-32	21	-9
20.GIJON	21	0	3	18	17-48	3	-27

Tragerea la sorţi a grupelor preliminariilor Campionatului European din 2000

"PRIETENI" MAI VECHI ŞI MAI NOI PENTRU TRICOLORII ROMÂNI

Duminică în oraşul belgian Gand a avut loc primul eveniment important al anului fotbalistic 1998, mai precis stabilirea grupelor preliminare pentru Campionatul European de fotbal, care va fi găzduit în anul 2000 de Olanda şi Belgia. Sistemul de calificare este identic cu cel folosit la zona europeană a preliminariilor Campionatului Mondial din 1998: pe lângă cele două ţări organizatoare se vor mai califica cele 9 câştigătoare ale grupelor şi ocupanta locului 2 cu cel mai bun punctaj. Celelalte 8 echipe clasate pe locurile secunde în grupele lor vor juca (tur-retur), după o "împerechere" prealabilă, cele 4 câştigătoare obţinând şi ele dreptul de a juca la Euro 2000. Iată care este configuraţia grupelor, stabilite de 4 personalităţi ale fotbalului european actual: Lennart Johansson, preşedintele UEFA, Gerhard Aigner, secretarul general al UEFA, Paul Van Himst şi Johann Cruyff, consideraţi de organizatori cei mai reprezentativi jucători ai celor două ţări organizatoare:

GRUPA 1	GRUPA A 2-A	GRUPA A 3-A	GRUPA A 4-A	GRUPA A 5-A
Italia	Norvegia	Germania	Rusia	Anglia
Danemarca	Grecia	Turcia	Franţa	Bulgaria
Elveţia	Georgia	Finlanda	Ucraina	Suedia
Ţara Galilor	Letonia	Irlanda de Nord	Islanda	Polonia
Bielorusia	Slovenia	Moldova	Armenia	Luxemburg
	Albania		Andorra	

GRUPA A 6-A	GRUPA A 7-A	GRUPA A 8-A	GRUPA A 9-A
Spania	România	Iugoslavia	Scoţia
Austria	Portugalia	Croaţia	Cehia
Israel	Slovacia	Irlanda	Lituania
Cipru	Ungaria	Macedonia	Bosnia-Herţegovina
San Marino	Liechtenstein	Malta	Ins. Feroe
	Azerbaidjan		Estonia

Programul meciurilor se va stabili între reprezentanţii fiecărei ţări peste aproximativ o lună de zile. Cert este că primele meciuri din această nouă ediţia a preliminariilor Euro vor avea loc la 6 septembrie în acest an, ultimele întâlniri fiind prevăzute pentru luna octombrie a anului 1999. Cele 16 calificate îşi vor disputa titlul de campioană a Europei în intervalul 10 iunie - 2 iulie 2000.

Aşadar, românilor le-au fost repartizaţi adversari mai vechi sau mai noi din preliminariile campionatelor europene sau mondiale. Aşa că în rândurile care urmează vă vom reaminti ultimele meciuri directe ale echipei României cu cei 5 noi adversari, petrecute în preliminariile celor mai importante două competiţii fotbalistice.

România - Portugalia, în preliminariile Campionatului Mondial 1970: 0-3 la Lisabona (27.10. 1968) şi 1-0 la Bucureşti, gol Dobrin (12.10.1969).

România - Slovacia, în preliminariile Campionatului European 1996: 3-2 la Bucureşti (12.11.1994), goluri Popescu, Hagi şi Prodan, respectiv 2-0 la Kosice, goluri Hagi şi Munteanu (15.11.1995).

România - Ungaria, în preliminariile Campionatului Mondial 1982: 0-1 la Budapesta (13.05. 1981) şi 0-0 la Bucureşti (22.09. 1981).

România - Liechtenstein, în preliminariile Campionatului Mondial 1998: 8-0 la Bucureşti, goluri Popescu 4, Moldovan, Hagi, Petrescu şi Craioveanu (29. 03.1997) şi 8-1 la Esch - marcatori Munteanu 3, Craioveanu 2, Moldovan, Doboş, Barbu (06.09. 1997).

România - Azerbaidjan, în preliminariile Campionatului European 1996: 3-0 la Bucureşti, goluri Belodedici, Petrescu şi Răducioiu (07.09.1994) şi 4-1 la Trabzon, marcatori Răducioiu 3 şi Dumitrescu (26.04.1995).

Şi un ultim amănunt interesant: Anglia şi Polonia se vor întâlni pentru a cincea oară consecutiv într-o grupă preliminară a C.M. sau C.E.!

M.B.

VOR RULA ITALIENII DIN START LA TURAŢIE MAXIMĂ?

Grupa B a Campionatului Mondial, pe care v-o prezentăm astăzi, cuprinde, pe lângă Italia, una dintre favoritele permanente la primele poziţii mondiale, alte trei echipe aflate în oarecare ascensiune (Austria), staţionare la un nivel mediocru (Chile) şi una care pare a fi departe de generaţiile participante la ultimele două turnee finale, Camerun...

AUSTRIA Încercarea ieşirii din penumbră

Semifinalistă la Mondialele din 1934 şi 1954, când valsul vienez era mult mai la modă decât astăzi, echipa Austriei revine după 8 ani în prim-planul unei întreceri majore. Cu Schöttel, Herzog şi Polster, singurii "supravieţuitori" de la Italia Novanta, dar şi cu o serie de alţi câţiva jucători experimentaţi, cum ar fi Konsel, Wolfahrt, Feiersinger, Cerny, Pfeifenberger sau Stöger, antrenorul Herbert Prohaska atacă prima performanţă majoră a carierei sale. La 43 de ani, cu 83 selecţii în reprezentativă şi în funcţie de la 1 ianuarie 1993, fostul mijlocaş de la Austria - Viena, Inter şi Roma, participant la Mondialele din 1978 şi 1982, poate fi considerat un antrenor norocos: **"După ratările calificărilor la Mondialele din 1994 şi Europenele din 1996, 99 la sută din conducători m-ar fi destituit"**, spune trainerul urmaşilor Wunderteamului. Dar iată că Beppo Mauthart, şeful federaţiei de la Viena a avut răbdare şi rezultatele au apărut. Alb-negrii au câştigat grupa din care au făcut parte, din cele 10 partide având probleme doar în două, ambele contra scoţienilor, de care au fost învinşi la Glasgow cu 2-0 şi pe care nu i-au putut depăşi în Prater, remizând alb.

În rest, Suedia, Letonia, Estonia şi Bielorusia au fost nevoite să cedeze fiecare câte 6 puncte trupei lui Polster & Co., deschizându-le drumul spre Franţa, a 7-a prezenţă la un turneu final pentru urmaşii lui Hugo Meisl, unul dintre fondatorii fotbalului modern european de la începutul anilor '30. Iată şi formula de echipa folosită de Prohaska în ultima întâlnire de calificare, la 12 noiembrie, în care formaţia sa a învins Bielorusia cu 4-0: Konsel - Cerny (75, Ramusch), Kogler, Pfeffer, Feiersinger, Maehlich, Prilasnig (66, Schopp), Pfeinfenberger, Polster, Herzog (63, Reinmayr), Stöger. Nu este exclus ca aceasta să fie şi una dintre formulele care pot fi folosite la Mondiale, mai ales că, deşi a fost departe de gazon aproape 3 luni, Andreas Herzog îşi va putea relua în Franţa locul în linia mediană. În ceea ce priveşte tragerea la sorţi, se poate spune că nu a fost defavorabilă lui Prohaska & Co., grupa B conţinând, cel puţin teoretic, două echipe mai slabe decât Austria. Care, după cum spune decanul echipei, Toni Polster, totodată recordman al selecţiilor şi al golurilor înscrise pentru naţională, a câştigat foarte mult în maturitate în ultima vreme: **"E bine că băieţii şi-au dat seama că nu trebuie să conducem la scor după numai câteva minute de joc. Răbdarea este o caracteristică a maturilor"**, decide filozofic cel care la Köln câştigă aproximativ trei milioane de mărci anual...

Vienezul Stöger, cel care aşteaptă un contract în Bundesliga

De trei ori pe podium în ultimele 4 ediţii ITALIA

După tragerea la sorţi a grupelor preliminare ale Campionatului Mondial, presa din peninsulă nu era chiar atât de îngrijorată, temându-se mai mult de dorinţa de afirmare a Poloniei, Georgiei sau Moldovei decât de leii din Albion!

După succesele cu Moldova şi Georgia la timona squadrei azzurra a venit Cesare Maldini în locul lui Arrigo Sacchi. Noul antrenor cucerise trei titluri europene cu naţionala "Under 21" şi la doar o săptămână după ce aceasta împlinise 65 de ani, mai precis la 12 februarie '97, Italia a reuşit marea lovitură: victorie pe Wembley! Aproape nimeni nu-şi mai punea problema pierderii locului întâi, cel care asigura calificarea directă în Franţa. Dar scorurile albe de la Chorzow, Tbilisi şi Roma cu Polonia, Georgia respectiv Anglia, au făcut ca azzurri să încheie grupa a II-a preliminară doar pe locul secund, în pofida faptului că nu au suferit nici un eşec şi că n-au încasat decât un gol în 8 meciuri!

Deşi tragerea la sorţi pentru jocurile de baraj n-a surâs italienilor, aceştia au izbutit totuşi să treacă de Rusia, învingând mocirla de la Moscova şi presiunea publicului de pe stadio Olimpico. Urmează aventura franceză. Ce vor aştepta tifosi de la cei care se vor alinia la centrul terenului pentru a asculta "L'Inno dei Mameli" (imnul Italiei) nu este greu de ghicit. Când o naţională a urcat pe podium la 3 din ultimele 4 campionate mondiale, având şi 3 titluri la activ, orice clasare mai jos de locul 3 va fi considerată una modestă.

Cesare (în dreapta) şi Paolo Maldini – primul tandem tată-fiu care poate câştiga titlul suprem

Să vedem însă care sunt atuurile şi slăbiciunile trupei condusă de Maldini, al cărui bilanţ la cârma naţionalei arată astfel: 12 5 6 1 16-8.

Compartimentul defensiv este punctul forte. Cu Peruzzi sau Pagliuca în poartă cu Maldini, Costacurta, Cannavaro, Ferrara, Benarrivo sau Nesta în apărare, va fi greu pentru orice echipă să puncteze în jocurile cu Italia. De altfel, această selecţionată a primit ultima dată două goluri într-un joc la un turneu final al C.M. în Mexic '86, în partida cu Franţa, scor 0-2!

În atac, "papa Cesare" nu duce lipsă de variante, Vieri, Del Piero, Zola, Casiraghi, Inzaghi, Ravanelli, Chiesa sau poate chiar Roberto Baggio fiind gata oricând să reprezinte cu succes temutul "Il Calcio". Marea problemă a celui care a fost stoperul lui Milan şi al naţionalei în anii '60 este linia mediană. Aici se simte lipsa unui "centrocampista regista" de tipul lui Antognoni sau Giannini, acel "fantasista" capabil să limpezească jocul şi să-şi servească coechiperii din atac în poziţii ideale. Albertini, Dino Baggio, Di Matteo, Conte, Di Divio, Fuser sunt fără îndoială jucători experimentaţi şi valoroşi, dar au mai puţină inventivitate, atât de necesară în unele momente ale jocului.

Cu toate acestea, Italia rămâne un adversar de temut pentru orice echipă şi suntem convinşi că nici măcar Brazilia nu doreşte să dea piept cu squadra azzurra, mai ales că bilanţul întâlnirilor directe ne arată o simetrie perfectă: 12 partide, câte 5 victorii de fiecare parte, două remize, golaveraj 19-19!

Programul jocurilor grupei B

11 iunie, ora 18³⁰, Bordeaux: Italia - Chile
11 iunie, ora 22⁰⁰, Toulouse: Camerun - Austria
17 iunie, ora 18³⁰, St. Etienne: Chile - Austria
17 iunie, ora 22⁰⁰: Montpellier: Italia - Camerun
23 iunie, ora 16⁰⁰, St. Denis: Italia- Austria
23 iunie, ora 16⁰⁰, Nantes: Chile - Camerun

Întâlniri directe în turneele finale al Campionatelor Mondiale

3.6.1934, Milano: **Italia - Austria 1-0.** A marcat Guaita (18)

ITALIA: Combi - Monzeglio, Allemandi, Ferraris IV, Monti, Bertolini, Guaita, Meazza, Schiavio, Ferrari, Orsi. **AUSTRIA:** Platzer - Cisar, Seata, Wagner, Smistik, Urbanek, Zischek, Bican, Sindelar, Schall, Viertl.

2.6.1962, Santiago: **Chile - Italia 2-0.** Au marcat Ramirez şi Toro. **CHILE:** Escuti - Eyzaguirre, Raul Sanchez, Navarro, Contreras, Rojas, Ramirez, Toro, Lauda, Fouilloux, Leonel Sanchez. **ITALIA:** Mattrel - David, Janich, Robotti, Salvadore, Tumburus, Mora, Maschio, Altafini, Ferrini, Meninchelli.

13.7.1966, Sunderland: **Italia - Chile 2-0.** Au marcat Mazzola şi Barison. **ITALIA:** Albertosi - Burgnich, Rosato, Salvadore, Facchetti, Bulgarelli, Lodetti, Perani, Mazzola, Rivera, Barison. **CHILE:** Olivares - Eyzaguire, Cruz, Figueroa, Villanueva, Prieta, Marcos, Araya, Tobar, Fouilloux, L. Sanchez.

23.6.1982, Vigo: **Italia - Camerun 1-1.** Au marcat: Graziani (61) - Mbida (62). **ITALIA:** Zoff - Gentile, Collovatti, Scirea, Cabrini, Antognoni, Oriali, Conti, Graziani, Rossi, Tardelli. **CAMERUN:** Nkono - Kaham, Onana, Ndjeya, Mbou, Aoudou, Abega, Kunde, Mbida, Milla, Tokoto.

17.6.1982, Oviedo: **Austria - Chile 1-0.** A marcat Schachner (21). **AUSTRIA:** Koncilia - Krauss, Obermayer, Pezzey, Degeorgi, Hattenberger, Schachner, Prohaska, Krankl, Hintermaier, Weber (80, Jurtin). **CHILE:** Osben - Garrido, Valenzuela, Figueroa, Bigorra, Dubo, Yanez, Bonvallet, Caszely, Neira (72, Rojas), Moscoso (70, Gamboa).

9.6.1990, Roma: **Italia - Austria 1-0.** A marcat Schillaci (78). **ITALIA:** Zenga - Bergomi, Baresi, Ferri, Maldini, Donadoni, Ancelotti (46, De Agostini), De Napoli, Giannini, Vialli, Carnevale (75, Schillaci). **AUSTRIA:** Lindenberger - Aigner, Russ, Pecl, Streiter, Artner (61, Zsak), Linzmaier (78, Hortnagl), Schottel, Herzog, Ogris, Polster.

CAMERUN "Leilor neîmblânziţi" li s-au cam tocit colţii

Cu 3 participări consecutive la Mondiale (1990, 1994 şi 1998), leii neîmblânziţi ai Camerunului reprezintă prima ţară din continentul negru care reuşeşte această performanţă, dublată de alta: atingerea sferturilor de finală în 1990, ceea ce n-a mai realizat nici o altă naţională de pe acelaşi pământ fierbinte. Cu 41 de jucători folosiţi în 12 partide în anul 1997, se poate spune că omogenitatea nu este tocmai cel mai tare punct al formaţiei antrenate de Jean Manga Onguene, cândva recompensat cu titlul de fotbalistul anului, în ţara sa. Nu-i de mirare, din moment ce compatrioţii lui Milla joacă în întreaga lume, din Australia în Mexic sau din Japonia în Paraguay. Calificată pentru Franţa fără a cunoaşte înfrângerea, ci doar două remize în 6 partide, ambele cu Angola, federaţia din Yaounde l-a concediat în timpul calificărilor pe antrenorul belgian Henri Depireux, acesta neprimindu-şi drepturile conform contractului. Nu se ştie deocamdată dacă Onguene va rămâne la cârma naţionalei, sau forul naţional va apela din nou la un antrenor străin, aşa cum a procedat în 1994, când l-au angajat pe francezul Henri Michel. Pentru turneul din Franţa, foştii campioni ai Africii (titlu cucerit în Maroc, în 1988) se bazează pe o "legiune străină" din care fac parte Mboma, Misse-Misse, Moreau, toţi trei cetăţeni francezi acum, dar care continuă să joace pentru ţara lor. Mboma, purtătorul de drapel şi autor a 6 goluri în calificări îşi câştigă pâinea la Gamba Osaka în Japonia, după o perioadă destul de fastă la Paris SG. Acestora li se mai adaugă Foe (Lens) conducătorul de joc, Tchami (de la Hertha Berlin), Omam Biyk sau Suffo, însă nici unul nu a atins popularitatea portarului Jacques Song'o, actualmente la La Coruna. Acum în vârstă de 34 de ani, el a stat în permanenţă în umbra altor portari cunoscuţi ai Camerunului, N 'Kono şi Bell. Debutând în naţională în 1983, dar fiind rezerva celor doi amintiţi la turneele din 1990 şi 1994, Song'o rămâne liderul generaţiei actuale care, orice s-ar spune, este valoric sub cele de acum 4 sau 8 ani.

Bucuria celei de-a treia calificări consecutive

Până la examenul mondial de pe arenele Franţei, Camerunul îşi va putea măsura puterile cu celelalte echipe participante la Cupa Africii, programată să aibă loc în Burkina Fasso. Acolo "leii" vor primi replicile gazdelor (7 februarie), Guineii (11 februarie) şi Algeriei (15 februarie).

Salas - Zamorano, totul sau nimic! CHILE

Nelson Acosta, în calitate de antrenor al naţionalei statului Chile, poate fi fericit: este singurul uruguayan care va fi prezent în Franţa. Principala armă a formaţiei sale este atacul, cel mai prolific din calificările desfăşurate în America de Sud, cu 32 de goluri marcate în 16 meciuri (celelalte calificate au înscris de 23 de ori - Argentina şi Columbia şi de 21 de ori - Paraguayul).

Nu sunt străini de această situaţie cei doi atacanţi ai selecţionatei roş-albastre Marcelo Salas (24 de ani) şi Ivan Zamorano (31 de ani), doi jucători care se completează foarte bine. Dacă Zamorano este un înaintaş care intră frecvent în combinaţiile din afara spaţiului de pedeapsă, mai tânărul său coechipier deţine câteva calităţi care îl apropie ca stil de bomberul german al anilor '70, Gerd Müller: spontaneitate, plasament, viteza de reacţie şi îndemânare pe spaţii mici, calităţi cu care a înscris de 11 ori în calificări. Nici nu-i de mirare că River Plate l-a achiziţionat pentru aproape 6 milioane DM, în timp ce Sergio Cragnotti, boss-ul lui Lazio, s-ar părea că va pune mâna pe el chiar în această lună. Chilienii au obţinut calificarea "la mustaţă", din cele 16 meciuri având 7 victorii, 4 remize şi 5 înfrângeri, golaveraj 32-18. De remarcat că în cele 8 deplasări, chilienii au reuşit doar 4 egaluri, pierzând celelalte 4 jocuri, în clasamentul final ei terminând la egalitate cu peruanii.

Practic, speranţele suporterilor de la poalele Cordilierilor se leagă aproape în exclusivitate de echipa naţională (parcă şi pe alte meridiane se întâmplă la fel), campionatul intern fiind dominat de probleme şi scandaluri. În noiembrie, jucătorii profesionişti din prima ligă au pus de-o grevă, datorită condiţiilor de lucru improprii, unele stadioane din această divizie neavând duşuri la vestiare! În această perioadă, timp de 3 etape, toate cluburile au folosit numai jucători amatori în meciurile de campionat. În liga a doua, echipa Santiago Wanderers a fost exclusă din competiţie, ca urmare a faptului că un al treilea jucător al său a fost depistat pozitiv la controlul antidoping.

Marcelo Salas, golgeterul chilienilor, va face pasul spre Europa

În lumea dezvoltată cea mai eficientă reclamă este cea legată de SPORT

FOTBAL vest

vă oferă ACUM, AICI, această şansă, pentru că:

- Spre deosebire de celelalte ziare locale, este difuzat în judeţele ARAD + BIHOR + CARAŞ-SEVERIN + HUNEDOARA + TIMIŞ
- Este citit de populaţia activă, dinamică, "trecut din mână în mână"
- Reclama Dvs. în "Fotbal vest" nu este înghesuită în pagini exclusiv publicitare, ci este evidenţiată distinct, alături de cele mai interesante articole sportive

1900 Timişoara, str. Paris 2A ✦ Tel./fax: 056.190.656;190.128

EXCLUSIVITATE

PAG 2

ROBERTO PASSINI

va plăti salariul jucătorilor UTA-ei în... LIRE ITALIENE

ZBUCIUMURI POLISTE...

... transferul lui Vlaicu la UTA blocat de... Diaconescu!

... managerul lui Kispest vine la Timişoara după Călin!

... în locul lui Pap, Borugă îl cooptează pe Almăşan!

FOTBAL

vest

Anul VIII Nr. 304 ● 27 ian-2 feb. 1998 ● 1500 lei

Se difuzează în ARAD, BIHOR, CARAŞ, HUNEDOARA, TIMIŞ

■ MAGNET ■ MAGNET ■ MAGNET ■ MAGNET ■

☎ prin telefon, de la REGGIO-EMILIA

PAG 3

IBRAHIM e bine şi REVINE

BRIGADA "FOOTBALL NEWS"... PESTE TOT!

"Părintele" în rolul lui... Hercules!

PAG 4 CSM-ul lui Ioan Sdrobiş a pus stăpânire în totalitate pe stadionul de la Băile Herculane!

MIRCEA BĂTRÂNU

trezit de dimineață

de telefonul lui ... Jean Garabet!

VELCEA:

"S-ar putea să refuz să joc în prima etapă"

FOALE:

"Pe Semenic, am văzut un câine murind!"

VOCEA PORUMBELULUI PROFESIONIST

(nu iese fum fără zvon, nici sub Acropole)

Gânguream, în "Vocea" trecută, că tot ce s-a întâmplat la UTA în ultimele săptămâni, trebuie pus sub semnul... prezumției de bună intenție. Că doar sloganul cu care s-a început totul a fost: "REORGANIZAREA UTA-EI PE BAZE PROFESIONISTE". Frumos spus! Dar, există, firesc și un dar,că altfel n-aș fi... Ionică Golumbu. Din câte am înțeles, Gheorghe Ivan a fost numit, în noua organigramă, consilier personal al președintelui delegat Marian Lupaș (încă mă încurc în noile denumiri de la UTA). În plus, Gheorghe Ivan se va ocupa de relațiile clubului arădean cu fereful... În regulă. Când colo, duminică seara, cine-i primul pe scara autocarului de Italia? Ați ghicit, Gheorghe Ivan, zis și Gigi Berlogea! Eu ce să înțeleg? Că relațiile cu ferefeul s-au întrerupt pentru trei săptămâni, sau că și Gheorghe Ivan are un consilier personal? Apropo de Berlogea. La conferința de presă de vineri de la UTA, referindu-se la cazul Vlaicu - Diaconescu, încercând K.O.-ul, s-a exprimat hotărât: **"Indiferent ce argumente ar fi, noi vrem să formăm o echipă în care toți jucătorii să fie prieteni și de caracter!"** Bravo Gigi, era să zic. Numa' că mi-am amintit că tot Ivan a fost cel care, în '95 , i-a adus la UTA pe Ion Moldovan, Claudiu Stoica, Cristi Pușcaș și Florentin Petre. Perioadă cunoscută sub denumirea de **"unu din treizecișitrei"** (nu e vorba de autobuzul de Calea Șagului!). Și toți... n-au fost **prieteni** cu UTA! Mai un henț în careu al lui Petre, mai un autogol al lui Pușcaș și uite așa, am căzut din A! Ce mai, tot **caractere** și **caractere**! Păi cum e Gigi cu bazele profesionismului? ● Am auzit însă una și mai "profesionistă"! Mircea Pascu îi duce în Grecia pe Sasu și Kovacs să dea probe... ține-ți-vă de ce aveți pe aproape...,la Panathinaikos! Chiar așa? Sasu și Kovacs la **Pa-na-thi-na-i-kos**??? Dacă dl. Pascu ciripea ceva de Prodheftiki, sau de Kalamata, mai credeam, mai ne îndoiam... Și tot dl. Pascu ne asigură că dacă Sasu și Kovacs nu vor fi transferați (îmi vine să râd când spun) la Panathinaikos, are alte variante în Elveția și... ține-ți-vă iar bine de ce aveți pe aproape... Italia! Dacă aud peste două săptămâni...Juventus, îmi dau cu ciocul de Operă!

ION GOLUMBU

Sorin Popovici

PAG 6

şi-a dat ghipsul jos şi fuge prin Căciulata!

Nici Gigi Leu

PAG 8

nu l-a crezut pe... Petre Vlătănescu

dialog ■ MAGNET ■

Vă oferim:

● telefoane celulare GSM diferite tipuri ● cartele telefonice şi conectare rapidă LA PREŢURI AVANTAJOASE

Vă aşteaptă un personal calificat la magazinul MAGNET
Str. Vlad Delamarina Nr. 1 (colţ cu str. Alba-Iulia)
Tel./Fax 056 - 190.595
ORAR zilnic 10-19 (sâmbătă 10-14)

exclusivitate

ROBERTO PASINI

REP.: **Domnule Pasini, contrar spiritului latin, dumneavoastră v-ați dovedit un om deosebit de tenace. Ați vrut să gestionați clubul F.C. UTA și ați reușit. De unde această dorință a dumneavoastră?**

R.P.: Această idee s-a născut de patru ani de când vin la Arad și am luat la cunoștință de gravele dificultăți cu care se confrunta UTA, la nivelul gestionării clubului. Am încercat să organizez cu ceilalți prieteni italieni forța financiară pentru a relansa UTA și a o duce acolo unde merită, după tradiția pe care o are în fotbalul românesc. Când am făcut propunerea, în 4.12.97, de a mi se ceda în gestionare UTA, eram conștient de gravele dificultăți pe care le voi întâmpina. Dar fiind o persoană tenace, după cum ați spus, vreau din tot sufletul să-mi îndeplinesc obiectivul. Ideea mea a fost transpusă în practică prin acest precontract de a gestiona UTA. O vom face pe zece ani și când o vom lăsa, garantăm că nu va exista nici măcar un leu deficit pentru club.

REP.: **V-ați așteptat să întâlniți adversități din partea română la propunerea făcută?**

R.P.: Când am lansat scrisoarea de intenție, m-am gândit și la posibilitatea că nu va ieși totul așa cum mi-am imaginat. În același timp însă, am simțit pulsul unei dorințe generale de a relansa UTA. Același lucru îl dorim și noi și vrem să o facem împreună cu orașul Arad, cu toate persoanele care vor să ajute în această muncă dură care ne așteaptă. Când am făcut propunerea, am reținut că a fost unica ofertă serioasă, viabilă pentru a rezolva problemele echipei.

Dacă cineva dorea binele clubului, trebuia să privească cu atenție propunerea mea, sau să vină cu o altă soluție cel puțin mai bună! Și, cum după o lună și jumătate nu s-a ivit o altă alternativă, este evident că propunerea italienilor este o propunere concretă și serioasă...

REP.: **Cum v-a venit ideea de a vă întâlni prima dată cu suporterii echipei și după aceea cu conducerea clubului?**

R.P.: Eu consider că suporterii echipei trebuie să fie implicați în viața clubului și să existe o transparență totală. De aceea i-am invitat la Casa sindicatelor, să le explic personal care este propunerea noastră. Astfel, ei au putut să înțeleagă foarte bine ceea ce dorim și de la acea întrunire cred că a învins practic ideea propunerii italiene.

REP.: **După întâlnirea din 10.01.98, când practic o dată cu elaborarea acelui precontract ați preluat în gestiune UTA și ați emis structura de conducere executivă a clubului, care posturi ați stabilit să fie remunerate și care nu?**

R.P.: Nu sunt plătiți președintele, vicepreședinții, administratorul delegat și tot consiliul de administrație. Sunt plătiți cei doi consilieri personali, unul italian și unul român, și toți ceilalți angajați ai clubului. Vreau să am o discuție cu cei din urmă, deoarece vreau să am oameni activi la UTA. Dacă unul crede că poate sta cu mâinile încrucișate, se înșeală amarnic. Doresc oameni care lucrează și pentru asta să fie plătiți cum se cuvine. Vor fi plătiți antrenorii, medicul și bineînțeles jucătorii. Primele de joc vor fi de un milion patru sute de mii de lei pentru victorie în deplasare și un milion pentru victorie pe teren propriu.

La începutul fiecărei luni, voi veni la Arad să plătesc toate cheltuielile din luna precedentă. Noi nu fugim, noi lăsăm garanții pentru orașul Arad.

REP.: **Mi-ați arătat mai înainte un plic destul de gros, care reprezintă garanția financiară pentru această lună. Veți plăti numai salariile pe luna ianuarie?**

R.P.: Voi plăti salariile oamenilor care lucrează la club și o parte din salariile jucătorilor. Cealaltă poate va fi plătită în Italia, la Sportillia, după ce vom semna contractele. Îi vom plăti în lire italiene.

REP.: **Există posibilitatea ca nu toți jucătorii care vor face deplasarea în Italia să facă parte din lotul echipei cu care va începe campionatul. Cu ei cum veți proceda?**

R.P.: Antrenorul Tisza va anunța la sfârșitul cantonamentului care jucători vor face parte din lotul echipei. Pe ceilalți care nu vor face parte îi voi plăti pe lunile ianuarie și februarie.

REP.: **Bănuiesc că cei din partea română, care sunt colaboratorii dumneavoastră, v-au pus în temă cu partea nevăzută a fotbalului românesc. Sunteți pregătit pentru această confruntare dură din returul campionatului.**

R.P.: Colaboratorii mei m-au informat despre situația actuală a fotbalului românesc. Am dat dispoziție să se găsească jucătorii pe care îi solicită Francisc Tisza pentru a reîmprospăta lotul. Facem tot posibilul să salvăm UTA de la retrogradare. Sunt conștient de dificultăți și aș dori să ne întâlnim în luna iulie. În sport, dacă există transparență, și nu voi încerca jocuri de culise, sper ca terenul de joc va da câștig UTA-ei. Fotbalul este cel mai spectaculos sport și de aceea trebuie să fie și cel mai curat.

REP.: **La această oră s-a semnat contractul între cele două părți. De acum, într-adevăr puteți spune că gestionați clubul UTA...**

R.P.: Pentru mine, acel precontract din 10.01.98, semnat de partea română și italiană a constituit garanția. Toți trebuie să venim cu propuneri concrete pentru o gestionare de lungă durată, deoarece sunt în joc banii italienilor.

Puterea decizională se află în mâinile președintelui, deoarece el plătește, iar în absența lui, administratorului delegat.

REP.: **Sper că ați prezentat suficiente argumente ca iubitorii fotbalului din Arad să aștepte cu răbdare și încredere acest retur de campionat...**

R.P.: Suporterii pot să fie liniștiți pentru că banii sosesc cu regularitate. Și când jucătorii sunt mulțumiți, vor fi sensibilizați să lupte până la epuizare pentru țelul propus. Noi am făcut un efort considerabil, credem în acest nucleu de jucători, cred personal în dl. Tisza și cred că această restructurare va pune fotbalul de aici pe baze sănătoase pentru un viitor liniștit.

Sunt un om căruia nu-i place să piardă!

"SUNT UN OM CĂRUIA NU-I PLACE SĂ PIARDĂ!"

OVIDIU PĂCURARIU

Vlaicu doborât de Diaconescu... VOX POPULI, VOX DEI ?

Noua conducere a clubului UTA și-a dat repede seama că pentru a-și atinge obiectivul imediat, se impune completarea lotului cu câtiva jucători de valoare. Cum s-a împrăștiat repede vestea că la Arad vor fi bani, ofertele n-au întârziat să apară, iar dialogurile au fost mai ușor de realizat ca altă dată.

Un astfel de contact s-a stabilit săptămâna trecută între executivul UTA-ei și Sorin Vlaicu! Se știa că Sorin a refuzat să urce cu Poli pe Semenic, fiind la rândul său oprit de Șunda să se deplaseze la Herculane, așa că i s-a propus venirea la Arad.

În primă fază a fost contactat vicepreședintele lui Poli, Stelian Anghel, care a pronunțat o cifră considerată pe stadionul baronului Neumann negociabilă! I s-a propus chiar lui Vlaicu deplasarea cu UTA în Italia, dar cum actele celorlalți jucători necesare vizei fuseseră deja depuse la ambasadă, nu s-a mai putut face nimic în acest sens.

Tot în această primă fază, antrenorul Francisc Tisza a acceptat varianta Vlaicu, numai că, a doua zi, și-a schimbat surprinzător și radical optica! Această schimbare de macaz, deloc caracteristică lui Tisza, a fost generată de poziția lui Diaconescu care a declarat că dacă Vlaicu vine la UTA, el se întoarce la Alba-Iulia. În plus, "Tassotti" și-a câștigat și alți 3-4 prozeliți din cadrul lotului...

Nu că am pleda pentru obligativitatea aducerii lui Sorin Vlaicu la UTA. Numai că, deși cunoscut ca un jucător dificil, nimeni nu ne poate contrazice când spunem că ar fi fost util echipei! Pe de altă parte, orice antrenor are dreptul de a renunța la un jucător, așa că nu comentăm decizia lui Tisza.

Dar dacă conducerea și antrenorul au cedat în fața lui Diaconescu, este un fapt cât se poate de nefiresc! Normal ar fi ca atunci când conducerea, sau antrenorul, sau ambii factori iau o hotărâre, nu este de competența jucătorilor să comenteze! Că doar UTA se reorganizează pe baze profesioniste!

Să nu se uite că "Fotbal vest" l-a menajat și apărat pe Diaconescu atunci când alții dădeau cu pietre în el, însă de această dată nu-i împărtășim punctul de vedere, chiar dacă este de notorietate conflictul său cu Vlaicu. Pentru că nu s-a dovedit a fi jucător profesionist așa cum se pretinde.

Și aici putem veni cu nenumărate exemple! La marele Ajax Amsterdam, din anii '70, Kaiser și Cruyff, nu-și vorbeau deloc, ceea ce nu-l împiedica pe primul să-i centreze pe tavă celui de-al doilea și apoi să bea (de trei ori consecutiv) din Cupa Campionilor Europeni! Sau, dacă vreți, vârful lui Juventus din aceiași ani '70. Pietro Anastasi, nu vorbea cu nici un coechipier, fapt care nu-l împiedica să fie golgeterul echipei și component al "squadrei azzurra" Q.E.D.!

OVIDIU PĂCURARIU

UTA în plină campanie electorală

Deși contractul de asociere cu grupul de investitori italieni a fost parafat, al patrulea loc al părții române în Consiliul de administrație a rămas în continuare vacant. Acest fapt nu i-a lăsat pe mulți să doarmă liniștiți.

Este evident că unul dintre cei care râvnesc la acest scaun este Florin Lăzureanu, om de afaceri, o figură pitorească din fotbalul arădean, având la UTA antecedente, el ocupând pe rând funcțiile de președinte și vicepreședinte în perioada '95-'96. Ca să atragă atenția asupra persoanei sale, Lăzureanu a scos un așa-zis as din mânecă și a readus pe tapet transferul lui Dumitru Târțău la Rapid București, în 1995. Conform spuselor lui, UTA ar mai trebui să încaseze pe Târțău încă 120.000 DM.

Se pune însă o întrebare firească: De ce acum? De ce a așteptat Lăzureanu doi ani și jumătate cu actele de transfer ale lui Târțău în sertarul său și nu le-a predat succesorului său la conducerea UTA-ei, Dan Ologeanu? Acesta din urmă, pe de altă parte, poate fi acuzat de neglijență, din moment ce aceste acte îi lipseau, iar Târțău n-a fost chiar un jucător oarecare. Ce concluzie să tragem? Una singură: Toate schimbările și numirile de la UTA din ultimii ani s-au făcut pripit și nu în deplină legalitate...

Oricum, toată tevatura lui Lăzureanu pare fadă, din moment ce Sichitiu a clarificat public "situația Târțău" atunci când UTA a semnat transferul definitiv al acestuia.

Dar Lăzureanu plusează și aduce pe tapet alte două transferuri, cele ale lui Nicolae Mitu și Dorel Mutică, pe care, se laudă - în scopuri evident electorale - că i-ar fi vândut pe bani grei! Posibil. Dar de ce trece sub tăcere că, **tot pe bani**, prin intermediul lui Codoban, i-a adus la UTA pe Darha, Toderaș, Erdei, despre care acum nu se mai aude nimic?

Și tot Lăzureanu, la o emisiune sportivă la TV Arad săptămâna trecută, făcea o declarație demnă de rubrica RUDOTELU' SĂPTĂMÂNII: "Nu-i om ăla care nu a avut dosar penal!" No coment!

OVIDIU PĂCURARIU

P.S.: Sâmbătă seara a avut loc la Arad încă o"cină de taină" la care au participat Roberto Pasini, Florin Lăzureanu și încă două persoane cu greutate a căror nume nu le dezvăluim (încă!) datorită unor obiective motive strategice.

BUGS BUNNY PE RUTA SEMENIC - HERCULANE - CĂCIULATA

JOSKA SZIJJ: "Noi stăm la sindicate, iar Poli care se plânge că n-are bani, stă la hotel Roman."

GIGI LEU: "Am adus mingile de acasă doar să nu uite jucătorii cum arată."

DOREL MUTICĂ: "Dacă eu ajung cu CSM Reșița în Peru, mă rad pe cap și îmi las cioc a la Torricelli."

TICĂ ANDREAS: "Cei de la ARO Câmpulung au refuzat să joace un amical cu noi. O să avem grijă de ei în campionat și îi vom bate la ei acasă!"

IOAN SDROBIS: "Timișoara e oraș de fotbal, nu e școală de corecție! Acolo ar trebui să antreneze doar tehnicieni de la Costică Rădulescu în sus!"

GYUSZI ZSIZSIK, către Dan Firițeanu, înaintea unui nou maraton pe viscol: "Dom' profesor, n-aveți o sticlă de antigel, că dacă mai alerg mult, o să înghet de tot!"

MIRCEA BĂTRÂNU: "Ce om e Miclăuș ăsta! Ți-ar da și cămașa de pe el!"

REMUS STEOP: "Cea mai mare realizare personală de la Căciulata e că am coborât de la un pachet de țigări în nici 90 de minute, topite la meciul cu UTA, la doar 5 bucăți pe zi!"

ANGELO FOALE: "Am auzit că la Vatra Dornei, Miclăuș, din greșeală, și-a luat caietul cu pregătirea atleților, în loc de cel cu pregătirea fotbaliștilor și i-a omorât pe băieți!"

BUGS BUNNY

"La Vecchia Signora" a spus... "buongiorno Italia"!

A VENIT BAICEA, VINE ȘI ZMOLEANU!

Duminică seara, UTA a plecat spre Italia pentru un stagiu de pregătire, la Sportillia, lângă Roma, Unde se va antrena până la 15 februarie. Din "expediție" fac parte: **George Ivan** - conducătorul delegației, **Dumitru Bocioacă** - conducătorul ligii suporterilor (care nu și-a mai dat demisia), antrenorii **Francisc Tisza** și **Mihai Jivan**, maseurul **Dănuț Ifrim** și ... **Ionuț Popa**, plecat în vizită la rude.

Lotul deplasat este format din 23 jucători: **Papp, Grozav** - portari, **Baicea, Diaconescu, Butunoi, Panin, Baciu, Ciubâncan, Todea, Botiș, Găman, Drăgan, Volocaru, Almășan, Mariș, Plisca, Groza, Bărbosu, Lingurar, Turcan, Bogoșel, Mogoșanu și Freer.**

- **Liviu Baicea** va fi transferat de la Jiul Petroșani conform grilei
- **Alin Volocaru** a fost cedat de F.C. Arad Telecom pînă la vară, pentru 4000 DM
- **Cătălin Almășan** a fost transferat definitiv de la Aurul Brad pentru suma de 20 000 DM
- **Flavius Lingurar** s-a decis să rămână definitiv la UTA, urmând să se încerce o negociere cu Universitatea Craiova.
- la lotul enumerat mai sus se va alătura mai mult ca sigur, de săptămâna viitoare, **Cristian Zmoleanu** (Petrolul Ploiești), care și-a exprimat dorința de a semna un contract pentru 2 ani și jumătate.

OVIDIU PĂCURARIU

FOTBAL vest
editat de
MAGNET
General manager
RICHARD ANDRESS
Str.Paris nr 2A Timișoara
Tel. 056 / 190.656
Fax 056 / 190.128
C.P. 490 O.P. 3 Timișoara

Director onorific MARCEL TOLCEA
Director DUKI POPOVICI
Redactor șef SANDU USUSAN
Director economic LASZLO MOLNAR

Colectivul redacțional:
MARIUS BREAZU, OVIDIU PĂCURARIU, PETRU FUCHS, MIHAI COMȘULEA, CORNEL BOCIORT, CĂLIN VEGHEȘ

Redactori editorialiști MIKI JUNEA, OSCAR MANTO
Ideolog RADU SUCIU

Redactori colaboratori:
ȘTEFAN MARTON, GHIȚĂ OCHIȘOR, HORAȚIU OLARIU, BORKO IORGOVAN, BRANKO VUIN, CIPRIAN URICAN, OVIDIU OLARIU, RENATO PITTINI, ALIN RADOVAN, MARIUS PANAITE, ALEXANDRU IZVERNARI, CIPRIAN TRANCĂ

Reporteri speciali NELU SERE, HORIA CIULEA

Tehnoredactare: CULTURAL srl
Tel. 12.43.61.
E-mail: office@csoft.dnt.ro

TIPAR WEST TIPO INTERNATIONAL
Timișoara, tel. 123.907

La revenirea a două dintre cele 3 păsări călătoare ale Politehnicii...

La saluturile și urările de bun venit ale celor prezenți marțea trecută seara în holul hotelului "Continental", cei doi internaționali nigerieni de juniori ai Politehnicii au răspuns cu un zâmbet larg. **"Andre Agassi, ce faci?"** i s-a adresat Bosun Ayeni cu prietenie lui Andrei Urai, semn că africanii s-au bucurat de realipirea la lotul alb-violet, între ale cărui rânduri va reveni pentru retur și Tadjudeen Ibrahim, golgeterul de 17 ani al studenților, care a scăpat ca prin urechile acului la 5 ianuarie dintr-un accident de circulație.

Așadar, la nici 3 ore după revenirea la Timișoara cu cursa de la Verona, Ayeni și Igbinosa ne-au vorbit despre luna petrecută acasă...

AYENI ŞI IGBINOSA SPERĂ ÎN CONTINUARE ÎN PROMOVAREA ALB-VIOLEŢILOR

FOTBAL VEST: **Cum v-ați petrecut sărbătorile de iarnă?**

BOSUN AYENI: Ajunul de Crăciun l-am petrecut acasă, cu părinții, cu sora și fratele meu mai mic, care s-au bucurat enorm să mă revadă după o jumătate de an, și eu simțindu-le lipsa. În noaptea de Anul Nou am mers cu toții la biserică și am spus rugăciuni la întoarcerea acasă. Practic, întreaga lună am petrecut-o împreună acasă, la Lagos, știind că până în iunie nu-i voi mai revedea. M-am mai antrenat de două-trei ori pe săptămână, odată ce n-am mai resimțit accidentarea suferită în Cupă.

AUGUSTINE IGBINOSA: Părinții și fratele meu de 12 ani, care a progresat la fotbal, m-au primit cu căldură, bucurându-se că sunt OK. Ca și Ayeni, am petrecut sărbătorile în familie, am mers la biserică și ne-am rugat pentru ca Domnul să mă înalțe și mai mult în 1998 și performanțele mele fotbalistice să fie mai bune. N-am fost la discotecile din Benin City, orașul meu, preferând să ascult muzică împreună cu prietena mea, acasă, unde mama mă ruga să fiu cel târziu la ora 8. Fiind cald, am jucat de câteva ori fotbal cu vecinii mei, pe unul dintre cele 3 stadioane din oraș, aducându-mi aminte de copilărie.

F.V.: **V-ați revăzut și cu foștii colegi de la Shooting Stars?**

B.A.: În decembrie, la dus, cele 6 ore de zbor spre casă le-am petrecut cu James Obiorah și Emanuel Nwakire, acum la Anderlecht, respectiv Utrecht. Apoi, odată ajunși acasă, ne-am vizitat prietenii, care s-au bucurat enorm să audă că ne merge bine.

F.V.: **Ce le-ați împărtășit celor de acasă despre România?**

B. A.: "Cum te-ai simțit acolo?", m-au întrebat părinții, spunându-le că oamenii de aici sunt prietenoși, receptivi și voioși, și că deși Nigeria este o țară mai mare decât România, cei de aici sunt mai prietenoși decât compatrioții mei.

F.V.: **Unde v-ați petrece în viitor vacanțele?**

B.A. & S.A.: În California, la San Diego!

F.V.: **Ce vă doriți de la noul an?**

B.A.: Să jucăm mai bine și s-o ajutăm pe Poli să promoveze, pentru ca în iunie, la plecarea în Italia, și apoi în Nigeria, oamenii de aici să aibă gânduri bune pentru noi. Și sper ca într-o bună zi să prind 11-le Reggianei, echipă care va decide când vom fi pregătiți pentru a ne alătura lotului ei. Doresc să mai fiu chemat la Nigeria U-21, la începerea meciurilor.

A.I.: Pentru mine, în tur, nu s-a întâmplat în cele câteva jocuri, ceea ce gândeam și la ce mă așteptam. Cred că nici antrenorilor nu le-a plăcut stilul meu de joc, dar sper ca '98 să fie altfel. Cu seriozitate la antrenamente, sper să prind chiar primul 11.

F.V.: **Săptămâna voastră de antrenamente la Reggiana a fost prelungită cu 4 zile de autoritățile vamale italiene, care nu v-au sesizat vizele pentru România, pe aeroportul din Verona...**

A.I.: Da, a fost o încurcătură, și până au răsfoit pașapoartele, am pierdut avionul. La Reggiana am efectuat testele medicale și ne-am antrenat timp de 10 zile cu prima echipă. Am asistat și la două meciuri ale Reggianei, de Serie B, un egal în deplasare și un succes acasă, partidele fiind mult mai tari și mai competitive.

F.V.: **V-ați acomodat cât de cât cu limba română?**

B.A.: Înțelegem câteva cuvinte uzuale, iar dintre expresii, cel mai mult ne place să rostim **"Ce faci, măi?"**

F.V.: **Nigeria va participa în februarie la Cupa Africii, iar în vară la mondiale...**

B.A.: În Nigeria se vorbește necontenit despre Coupe du Monde, unde suntem în cea mai grea grupă, cu Spania și Bulgaria, dar avem reale șanse de calificare. Cum băieții vor să se ferească de accidentări și sunt total concentrați pentru Franța, nu cred că vor avea mari șanse în Burkina Faso, pentru că oricât de serioși vor fi, gândurile lor vor zbura spre mondiale.

F.V.: **Ibrahim, venit cu voi abia în etapa a 5-a, a devenit lejer golgeterul lui Poli. în timp ce alți jucători consacrați n-au dat randament. Ce crezi că n-a mers în toamnă la echipă?**

B.A.: Asta e treaba antrenorilor, dar Ibrahim era deja obișnuit să marcheze cu lejeritate și atunci a fost normal să se detașeze de colegii săi, care poate n-au jucat tot atât de bine, dar sunt jucători buni totuși. Și în fotbal mai trebuie să ai și puțin noroc, ceea ce Poli n-a prea întâlnit în toamnă.

F.V.: **În fine, Timișoara a fost îngrijorată de starea lui Ibrahim...**

B.A.: Am fost șocat auzind că două persoane care călătoreau cu Ibrahim, în mașina colegului nostru, au murit, semn al gravității accidentului. L-am vizitat o dată pe "Ibra" la spital și ne-am bucurat că se reface rapid. A scăpat dintr-un mare accident de circulație doar cu unele leziuni pentru că a stat pe bancheta din spate.

MIHAI COMŞULEA

FLORIN CĂLIN LA KISPEST!

La începutul săptămânii trecute, după ce tratativele cu Farul Constanța n-au prins contur, jucătorul lui Poli, Florin Călin, a primit o ofertă de "probă de joc" de la componenta NB 1 din Ungaria, Kispest, fosta Honved.

Joi, 12 ianuarie, Călin s-a prezentat pe stadionul "Jozsef Bozsik", în jurul orei 12.00, după 6 ore de drum. După numai trei ore, el s-a echipat pentru un joc de antrenament "în familie". Întâmpinat cu rețineri, după doar 20 de minute, Florin a cucerit simpatia jucătorilor și, în primul rând, a antrenorului György Dudar. După ce Kispest s-a antrenat joi la sală, vineri a susținut primul amical al anului cu componenta ligii a treia Dunakeszi. Călin a evoluat pe parcursul a tuturor celor 90 de minute! După partidă, cuvântul de ordine a fost "Viszonlatasra!" (adică nu adio, ci la revedere)! În acest sens, miecuri se va deplasa la Timișoara, pentru tratative cu Poli, managerul clubului budapestan, fostul internațional al Ungariei, Kalman Kovacs. Sâmbătă și

Călin a revenit la Timișoara.

ŞTEFAN MARTON

P.S.: În această perioadă, Kispest l-a achiziționat de la Pecs pe ex-băimăreanul Azoiței. Și aceasta poate deveni un "cap de pod" pentru Călin.

Almășan se face "unirist"

Divizionara B Unirea Alba Iulia se află în cantonament la Sovata, cazată fiind la Hotel Brădet. Printre jucătorii care aleargă prin nămeți se află și fostul portar al lui Poli, Ion Almășan, recent revenit din Statele Unite ale Americii. Nu este exclusă legitimarea lui la echipa antrenată de Gigi Borugă, cu atât mai mult cu cât Almășan e liber de contract, clubul albaiulian trebuind să se înțeleagă doar cu jucătorul în privința "mălaiului". Goal-keeper-ul ex-polist a cerut 10 milioane de lei pentru un contract până în vara acestui an, dar se pare că uniriștii n-ar prea fi de acord cu această sumă, eventual cu jumătatea ei... Printre altele, Borugă a format în acest cantonament și o "masă a grașilor", foarte strict supravegheată din punct de vedere culinar, masă la care clienți permanenți sunt ex-arădenii Marius Grad și Nicolae Mitu.

Sâmbătă, la Sîngeorgiu de Pădure, localitate la 30 de km de Sovata, s-a jucat meciul Unirea Alba Iulia - Vestpetrom Pecica, terminat cu victoria cu 3-0 a divizionarei B, prin golurile înscrise de Gh. Mărginean (min. 12), Luca (15) și Pusztai (82). Antrenorul arădenilor, Ladislau Ghiță, a trimis în teren formula de echipă următoare: Pătru - Pupăză, Văleanu, V. Arman, Vizitiu, Petcuț, Corsenti, I. Arman, Aslău, Bene, Toderaș. Au mai jucat Țapoș, M. Marian, Hada, Balint, Vasiliu, Aldea, Lazan. A arbitrat Gheorghe Farcaș, o mai veche cunoștință a albaiulienilor.

Telefonic, de la Reggio Emilia

IBRAHIM: "Voi marca din nou pentru Poli"

Tadjudeen Ibrahim, golgeterul nigerian de 17 ani al alb-violetilor, ne-a asigurat duminică seara prin telefon că va reveni la Timișoara să marcheze goluri pentru Poli în retur: "După două săptămâni de ședere în spitalul din Lagos, sâmbătă am sosit în Italia, și deși încă sunt internat, medicii de-aici mi-au permis să ies la plimbări. Picioarele și corpul sunt OK, dar am sângerat la cap, însă recuperarea este rapidă. Când s-a produs accidentul în care a fost implicată și mașina mea, dormeam pe bancheta din spate, așa că am fost transportat în stare de inconștiență la spital".

Foarte probabil ca "Ibra" să-și încheie convalescența în Italia, în așteptarea turneului peninsular al poliștilor, care va demara pe 8 februarie, în vederea căruia ceilalți 2 nigerieni, Ayeni și Igbinosa, vor fi trimiși pe calea aerului, neavând vize de tranzit pentru Ungaria și Slovenia.

M.C.

"Nebunu" la Drobeta

La Herculane se pregătește "alături" de CSMR și... ex-reșițeanul Gheorghe Popa, cel care a fost dat afară de antrenorul Sdrobiș. Cuvântul "alături" nu înseamnă că Popică se pregătește cu "rossoneri", ci cu o echipă care se află și ea în pregătiri la Herculane: FC Drobeta Turnu-Severin. Cu toate că Popa spune că mai are propuneri și de la echipe de A, credem că antrenorul Cioroianu îl va înregimenta alături de alți doi reșițeni care evoluează la Dunăre: Cepoi și Șola.

P.F.

OCHI ÎN OCHI

IOAN SDROBIȘ

"CÂT SUNT EU LA CLUB NU SE VOR VINDE JUCĂTORI!"

BRIGADA FOTBALL NEWS: **În vară, după plecarea lui Viki Rosca ați venit dvs. la cârma CSMR-ului. A fost o schimbare șoc, pe care nu toți jucătorii au priceput-o așa cum trebuie la început. Acum, cu oricare din băieți stăm de vorbă, ne spune: <<Sdrobiș este cu noi. Ne apără în orice situație.>> Cum ați reușit să vă apropiați așa de jucători?**

I.S.: Asta am făcut-o întotdeauna. Și noaptea în somn mă gândesc la băieți. Când fac antrenamente pe vremea asta nenorocită, în noroiul ăla, când răspund la comenzi și mai am și rezultate cum să nu fiu de partea lor? Asta le-am spus și la conducători: "**Dacă nu sunt jucătorii noi, nu existăm!"**

B.F.N.: **Ați început aceste pregătiri la Herculane cu unele probleme... Jucătorii au fost nemulțumiți pentru că nu au primit drepturile bănești ce se cuveneau...**

I.S.: Mari probleme!

B.F.N.: **Și cum ați trecut peste ele?**

I.S.: După evoluția din primele 20 de etape și după locul ocupat în clasament, toți băieții sunt convinși că au făcut bine ceea ce au făcut. Au căpătat încredere în ei. Și își dau și acum seama că fără pregătire nu se poate face performanță.

B.F.N.: **Ați declarat la un moment dat că Ciucur și Ciocoi sunt jucători de echipă națională. Cu Ciucur ați avut unele ciocniri...**

I.S.: Ce șocuri încă! Aoleu!

B.F.N.: **De ce?**

I.S.: La început nu ne-am cunoscut. Marea majoritate a băieților au înțeles ce doresc eu de la ei. Probabil că și Vali. Fiind însă un tip coleric, a avut o ieșire mai puțin normală după ce l-am înlocuit într-o partidă disputată pe teren propriu. Asta poate și pentru că a fost cocoloșit de spectatori și de alți antrenori pe care i-a avut. Multă lume se aștepta ca în următoarele jocuri să nu-l mai bag în echipă. Dar eu nu sunt ranchiunos. Cu echipa nu te joci! Am avut o discuție cu el, de față cu toată trupa și acum totul este bine. Primul care m-a sunat de sărbători a fost tocmai Vali Ciucur!

B.F.N.: **Ați avut și unele nemulțumiri la Reșița. În 6 luni nu s-a rezolvat problema unei locuințe, pentru a vă putea aduce și familia...**

I.S.: Asta-i vina lor.

B.F.N.: **Și totuși continuați...**

I.S.: Eu am plecat doar de la echipele unde am simțit că nu se dorește performanță. Așa s-a întâmplat și la Electroputere. Mi-am luat traista, am plecat la frații Mihăilescu, i-am îmbrățișat și i-am lăsat cu gura căscată. Și acolo am avut contractul cel mai mare, de 80.000 de dolari. Dar la Reșița echipa merită și publicul la fel.

B.F.N.: **Dar problemele dvs. s-au rezolvat?**

I.S.: Contractul e achitat la zi, acuma se străduiesc să-mi ofere și o locuință de serviciu. Dar nu asta e important. Ei se gândesc acum la noul meu contract, pentru sezonul viitor. Eu le-am spus: ***"La mine nu veniți în luna mai. Atunci eu voi avea deja un contract semnat cu o altă echipă.***

B.F.N.: **Dacă veți continua la Reșița, probabil că vă veți opune în vară transferurilor de jucători la alte cluburi. Echipa are însă nevoie de bani. Cum vedeți rezolvarea acestei situații?**

I.S.: Să facă rost de bani dom 'le! Banii nu se fac doar din vânzarea jucătorilor. Eu le-am spus: **"Când mai prindeți o echipă ca asta? Poate peste 20 de ani!"**

B.F.N.: **Dacă, de exemplu, vine Sevilla după Ciocoi, sunteți de acord cu cedarea lui?**

I.S.: În vară se poate discuta. Un transfer! În rest... Trebuie să ne păstrăm echipa. Cât sunt eu la club nu se vor vinde jucători.

B.F.N.: **Dar pretenții să vă aducă ceva aveți?**

I.S.: Acuma nu. Am aici o pepinieră... Șase ani nu trebuie să-i doară capul pe conducători! Dacă nu pleacă nimeni, la anul veți vedea cu adevărat cine este CSM Reșița!

CIUCUR ŞI BĂTRÂNU FAC GREVA FOAMEI ÎN FIECARE ZI

Mircea şi "Rava" preferă paturile în locul micului dejun!

● Prima echipă căreia i-am luat pulsul la Herculane a fost revelaţia Diviziei A,CSM Reşiţa. În jurul orei 9⁰⁰ am ajuns la hotelul "Dacia", unde sunt cazaţi roş-negri. Băieţii se pregăteau pentru primul antrenament al zilei ● Plăctă revedere cu organizatorul de competiţii **Ghiţă Albu**. Acesta ne-a explicat că în pofida unor reduceri la cazare, costul cantonamentului se ridică la 60 de milioane! Condiţiile sunt însă foarte bune. Elevii lui **Sdrobiş** servesc masa în restaurant şi nu în cantină ca în iarna trecută, iar fiecare cameră este prevăzută cu televizor şi frigider. După fiecare masă, jucătorii primesc câte un pahar cu vin roşu, nelipsind nici desertul, ciocolata Capriccio! ● La 9⁴⁵ deplasare la teren pentru antrenamentul tehnico-tactic s-a făcut cu autocarul. Curioasă atitudinea tehnicianului **Sdrobiş**, care la urcarea Brigăzii în vehicol a exclamat: **"Fotbal vest-ul este împotriva Reşiţei!"** De unde această idee, Dumnezeu ştie! Am trecut însă repede peste acest episod, să-i spunem neplăcut, împăcarea cu "părintele" având loc peste câteva ceasuri ● Ultimii care au urcat în autocar au fost colegii de cameră **Ciucur** şi **Bătrânu**. De altfel, simpaticii băieţi cu celulare şi cerceluşi sar peste fiecare mic dejun! Motivul? Nu se pot scula dimineaţa! Uneori, însă, le mai tulbură somnul dulce câte un telefon matinal venit de la Constanţa, la capătul celălalt al firului aflându-se preşedintele **Garabet**, care şi-l doreşte pe **Mircea** la Farul. **Vali** ar fi încântat de un eventual transfer: **"Voi face şi eu concediul pe litoral!"** ● Ambele antrenamente ale reşiţenilor au avut loc pe stadionul din staţiune. Locul 6 în prima ligă trebuie doar respectat! ● Vineri, 23 ianuarie, era aşteptat preşedintele **Marius Popescu**, el urmând să aducă banii ce se cuveneau băieţilor. Restanţe care au determinat chiar refuzul lui **Ciocoi** să plece în cantonament, el alăturându-se lotului doar a doua zi ● În timp ce maseurul **Gigi Rouă** îşi vedea conştiincios de treabă, secundul **Mircea Chivu** era plecat la **Arad**, la un consult medical. Îi urăm însănătoşire grabnică "neamţului", aşa cum le dorim şi băieţilor o primăvară cel puţin la fel de entuziasmantă ca primele 20 de etape ale sezonului ● Baftă şi SN CFR-ului, care ne-a oferit posibilitatea să petrecem câteva ore de neuitat în compania boschetarilor din gara Herculane! Căzuseră câtiva fulgi de zăpadă în sudul ţării şi trenurile au avut întârzieri de peste 90 de minute!

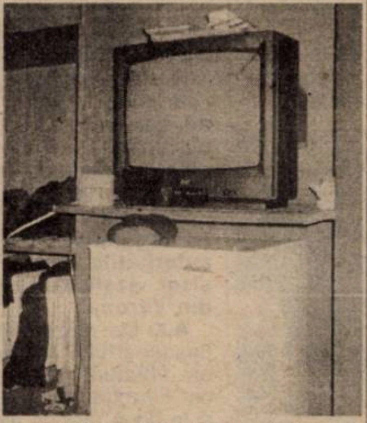

Cu televizor şi frigider, condiţii ca la mama acasă

BRIGADA "FOOTBALL NEWS":
HORAŢIU OLARIU, DUKI POPOVICI, SANDU USUSAN

Şase băieţi şi... nici o ştrengăriţă!

ROCCO SANDU:

"ATUUL NOSTRU ESTE MUNCA!"

BRIGADA FOOTBALL NEWS: **Rocco, acum mai bine de doi ani te gândeai să îmbraci tricoul lui Astral Deta, formaţie ce activa atunci în liga a III-a şi care beneficia de condiţii deosebite. Mai sperai în acele momente să joci vreodată în prima divizie?**

R.S.: Nu! Deşi din punct de vedere fizic mă simt excelent şi cred că mai pot juca multă vreme, bineînţeles nu la nivelul primei ligi. Adevărul este că la ora actuală, fotbalul nostru este destul de modest din punct de vedere valoric. Tot ce-i mai bun pleacă afară...

BFN: **Asta să fie explicaţia pentru care CSM Reşiţa se află pe locul 6 după 20 de etape?**

R.S.: Nu. Ascensiunea noastră cred că se datorează în primul rând coeziunii. Această echipă joacă de vreo 3 ani împreună. Farul a transferat 5 jucători în luna noiembrie şi totuşi a pierdut la noi cu 2-1...

BFN: **La un moment dat, ai fost renegat de Reşiţa. Ai ajuns să joci la Vega Caransebeş...**

R.S. Erau alţi conducători atunci. Marius Popescu mă cunoaşte foarte bine şi are încredere în mine.

BFN: **Care este totuşi atuul vostru? Nu se poate spune că CSM-ul are un lot cu o valoare mult peste a altor echipe sau că financiar stă foarte bine.**

R.S.: Munca! Munca pe care o depunem. Fiecare jucător face ce ştie. Nu mă bag eu, de exemplu, în treaba lui Doană sau a lui Ciucur. Eu am recuperat mingea după care am pasat-o mai departe. Cel care o primeşte ştie ce trebuie să facă în continuare.

GABRIEL PERŞA:

"MAI TREBUIE SĂ TREACĂ 15.000 DE ANI PENTRU CA ATMOSFERA DE LA POLI SĂ FIE COMPARABILĂ CU CEA DE LA REŞIŢA!"

BFN: **Ai fost elevul lui Costică Rădulescu la Vega Caransebeş, împreună cu Balea, cu Moise, cu Ibric. Apoi acelaşi antrenor te-a adus la Poli, fiind considerat o speranţă. Şi n-ai prins echipa, aflată atunci în liga a IIa. De ce?**

Pentru Ibric, "Fotbal vest" înseamnă o parte din.. pregătire

G.P.: Nu am fost ajutat deloc de unii dintre colegi şi astfel am căzut psihic. Nu vreau să dau nume.

BFN: **Deci, atmosfera de la CSM nu se compară cu cea de la Poli...**

G.P.: Să se compare? Mai trebuie să treacă 15.000 de ani pentru acest lucru! Asta e părerea mea.

BFN: **De ce crezi că nu spune nimeni treaba asta?**

G.P.: Nu ştiu. Am zis-o eu acum. Dacă Veche, un jucător matur, n-a rezistat acolo, cum aş fi putut s_o fac eu, care eram un copil?

BFN: **Şi totuşi, au fost jucători care la Poli au reuşit. De exemplu Guşatu...**

G.P.: Bine, el avea valoare...

BFN: **Gabi, impresia noastră este că nici la Hunedoara nu prea te-ai simţit în largul tău...**

G,P.: La Hunedoara a fost vina mea. Am avut 3-4 meciuri bune la început, după care s-a văzut lipsa mea de pregătire, după ce am stat un an mai mult pe tuşă la Timişoara.

BFN: **Revenim la Poli. Aşa cum am mai spus-o, te-a adus nea Costică. El nu te-a sprijinit puţin din punct de vedere moral?**

G.P.: M-a sprijinit şi nu prea...

BFN: **L-a dominat echipa?**

G.P.: Păi, l-a cam dominat. Ce zicea Vlaicu, Baban sau Stoicov, cam aia era!

BFN: **La început şi la CSM ai avut moralul mai scăzut. În partida cu Jiul ai intrat spre final, ai marcat un gol şi apoi ai spus să nu scriem prea mult de tine. De ce?**

G.P.: Nu am vrut să aud voci care să spună: "Ai dat şi tu o jumătate de gol şi imediat ai apărut la ziar cu figuri şi declaraţii". Acum mă simt altfel şi consider că am contribuit şi eu cu puţin la bunul mers al echipei...

BFN: **Dacă ai fi marcat gol cu Rapidul, la scorul de 1-2, ce crezi că s-ar fi întâmplat în final?**

G.P.: Nu pierdeam! A fost vina mea că am ratat acea ocazie mare. Am şi recunoscut imediat.

DOREL MUTICĂ:

"M-AR INTERESA UN CONTRACT ÎN STRĂINĂTATE!

BFN: **Teoretic, eşti jucătorul UTA-ei... Deşi ai semnat un contract cu Reşiţa până-n vară...**

D.M.: Se pare că UTA m-a cedat pe gratis la CSM Reşiţa până la 1 ianuarie. Într-un interviu, dl. Benga, ofiţerul de presă al clubului, a declarat că eu devin jucătorul UTA-ei de la 1 iulie 1998.

BFN: **Iulie 1998?**

D.M.: Dacă UTA nu m-ar fi cedat gratis, atunci CSM-ul ar fi trebuit să plătească grila. Şi acest lucru nu s-a întâmplat. Deci, eu voi continua la CSM până-n vară, după care voi deveni jucător liber! Nu voi mai avea contract nici cu UTA, nici cu Reşiţa, nici cu Rapidul!

BFN: **Cine te va lua, va trebui să plătească grila ta la UTA.**

D.M.: Grila mea la UTA este în jur de 70-80 de milioane! Asta cu mare indulgenţă.

BFN: **Nu te mai gândeşti să joci încă un an la CSM? Ai un colectiv bun aici...**

D.M.: Băieţii sunt extraordinari! Colectivul este senzaţional, sincer vorbind. Dar de obicei, te duci acolo unde sunt bani. Deci, bani cu care să-ţi poţi permite o viaţă cât de cât decentă.

BFN: **Tu ai dreptate, viaţa de fotbalist este foarte scurtă...**

D.M.: În primul rând m-ar interesa un contract în străinătate.

ION IBRIC:

"LA POLI N-AM FOST AGREAT"

BFN: **Ioane, cum e însurat?**

I.I.: Bine. M-am potolit! În sensul bun al cuvântului

BFN: **Dar ce, erai nepotolit înainte?**

I.I.: Eram mai zvăpăiat.

BFN: **Oricum, ascensiunea ta este spectaculoasă...**

I.I.: Am pornit-o uşurel. După ce am, terminat junioratul, am jucat în liga a IV-a, la Vega, avându-l ca antrenor pe Costică Rădulescu. Am jucat apoi şi la Deva, fiind cooptat în lotul CSMR-ului, când echipa a fost în liga a II-a.

BFN: **Ai fost şi în pregătiri cu Poli, împreună cu Arnăut, acum doi ani şi jumătate...**

I.I.: N-am fost bine primit la Poli, Am simţit clar acest lucru. Am avut un conflict cu Macavei. La început m-a înjurat, apoi a vrut să mă lovească. În ajutorul lui au sărit şi alţii... Mi-am dat seama că nu sunt agreat...

BFN: **Şi ai ajuns să-i îngropi pe cei de la Farul, la Constanţa, cu golul marcat în minutul 87...**

I.I.: Acesta a fost primul gol marcat de mine într-un joc oficial!

BFN: **Speri să nu fie şi ultimul, nu?**

I.I.: Sper să mai marchez vreo două în primăvară!

VALI CIUCUR:

"DE LA REŞIŢA NU SE POATE AJUNGE ÎN ECHIPA NAŢIONALĂ"

BFN: **Dacă ex-preşedintele CFR-ului, Sava Simcelescu, nu s-ar fi zgârcit la nişte bani, poate altul ar fi fost destinul tău. Poate nu erai acum pe locul 6 în Divizia A... Mă refer desigur la transferul tău ratat de la Metalul Bocşa la CFR Timişoara...**

V.C. Atunci n-a fost vorba de bani. Mi s-a propus să semnez un contract pe 6 ani şi eu nu puteam să fiu de acord cu aşa ceva.

BFN: **Mai ai contract cu CSM-ul un an...**

V.C.: Până în luna noiembrie.

BFN: **Continui la Reşiţa sau nu?**

V.C.: Nu cred. Probabil voi rămâne până-n vară.

BFN: **Oferte ai?**

V.C.: Oferte sunt, dar încă nici una concretă.

BFN: **Ce părere ai de faptul că antrenorul Sdrobiş a declarat că Ciucur şi Ciocoi trebuie să ajungă în naţională, asta după ce ai avut unele conflicte cu el?**

V.C.: Probabil că dl. Sdrobiş are încredere în noi. Dar de la Reşiţa nu se poate ajunge niciodată în naţională. Din Bucureşti este altceva...

BFN: **Crezi că în momentul în care antrenorul Sdrobiş vă ceartă, se gândeşte la binele vostru?**

V.C.: Evident. El apără tot timpul interesul jucătorilor. Face enorm pentru ei.

Mutică: *"Din vară sunt... liber!"*

MIRCEA BĂTRÂNU:

"AM OFERTE DIN PRIMA LIGĂ"

BFN: **Contractul tău cu CSM Reşiţa a expirat...**

M.B.: A expirat!

BFN: **Şi?**

M.B.: Nimic!

BFN: **Şi totuşi, eşti la Herculane...**

M.B.: Mă pregătesc.

BFN: **Eşti aici, dar nu eşti aici, cum a spus Ologeanu...**

M.B.: Cam aşa ceva. Momentan.

BFN: **Ai discutat cu Marius Popescu, cu conducerea, aţi stabilit vreun termen?**

M.B.: Nu. Eu nu mă duc la ei.

BFN: **Şi dacă ei nu vin?**

M.B.: Am oferte. Tot în prima ligă.

CEI 29 CARE SPERĂ ÎNTR-O PRIMĂVARĂ LA FEL DE FRUCTUOASĂ

Valentin BOŞCA, Marcel COMBEI, Alin AVRAM - portari. **Florin CĂPRARIU, Mircea BĂTRÂNU, Rocco SANDU, Ion IBRIC, Cristian CHIVU, Constantin COJOCARU, Petre PANESCU, Lucian DOBRE, Valentin CIUCUR, Dorel MUTICĂ, Leontin DOANĂ, Sansiro CIOCOI, Felix DINCĂ, Sevastian BICA, Gabriel PERŞA, Roland ZIMMER, Adrian PĂUNA, Iosif SZIJJ, Claudiu BALACI, Lucian PITURNEA, Daniel JILAVU, Claudiu FRUMOCA, Gheorghe UŞURELU, Octavian BENGA, Ion AGACHI, Pavel POENARIU** - jucători de câmp.

Optimism: Nu vă jucaţi cu Poli - e "abia" la al doilea cantonament!

LA POLI, CONTRACTELE SUNT NEONORATE, SALARIILE NU S-AU DAT, DAR PLOUĂ CU AMENZI !!

Joi, 22 ianuarie. Conştientă de faptul că la Herculane se aflau în pregătiri 3 echipe, Poli, CSM Reşiţa şi Electrica, Brigada 'FOOTBALL NEWS" a pornit-o devreme la drum. În Inter-City-ul care plecase la 6.25 nu erau mai mult de 20 de persoane. Şi totuşi, o primă surpriză! Printre puţinii călători se afla şi **Petre Muşat**, organizatorul de competiţii al alb-violeţilor. Mergea la Bucureşti pentru a rezolva viza lui **Sasu** şi **Kovacs**, care vor da o fugă până-n Grecia, însoţiţi de preşedintele **Pascu**, pentru a da o probă de joc la trupa alb-verzilor din Atena, Panathinaikos! ● În staţiune, atmosferă şi mai dezolantă ca în tren. Cam tot atâţia turişti câţi spectatori mai asistă la meciurile de pe arena "Dan Păltinişanu". Mai mult, o ploaie sâcâietoare ne-a stressat pe tot parcursul zilei ● În faţa hotelului unde era cazată CSM Reşiţa, i-am întâlnit pe antrenorul **Tavi Roşca** şi pe doctorul **Ghilezan**, porniţi de dimineaţă în căutarea unui loc de antrenament. Terenul din Herculane era monopolizat doar de băieţii lui **Sdrobiş**! Astfel că elevii lui **Şunda** şi **Roşca** au efectuat primul antrenament al zilei tocmai la Mehadia! ● După-amiază nu s-a mai pus această problemă, fiind luate cu asalt sala de forţă din hotelul Roman şi apoi bazinul şi sauna. Şi acolo însă s-a respectat ierarhia. Întâietate au avut băcăuanii lui **Florin Halagian** ● Lotul poliştilor s-a mai îngroşat faţă de cantonamentul de pe Semenic. Au apărut şi **Micu** şi **Alexa** şi nigerienii **Ayeni** şi **Igbinosa** ● **Puiu Preda** alerga de la un etaj la altul. Omul care poartă şlapi cu inscripţia "Paradiso" nu prea se simţea ca-n paradis. Tocmai se scuturase în cursul dimineţii de 50.000 de lei, uitând să-i trezească pe cei doi **Călin, Frunză** şi **Bota**! De altfel, la Poli plouă cu amenzi. Orice minut întârziere de la program din partea jucătorilor este penalizat cu 5.000 de lei. Banii îi aduna căpitanul **Velcea**. Măcar de i-ar fi revenit şi lui ceva, că tot n-are contractul onorat din septembrie! Şi dacă nimeni nu mişcă până la 1 martie, **Vali** nu va intra pe gazon cu ARO Câmpulung! ● Toată lumea vorbeşte de obiectivul ocupării locului 1 sau 2, dar salariile pe decembrie încă nu s-au luat! Oare când se vor sfârşi toate acestea? ● La ora 20.00 s-a servit cina. La 20.00 şi un minut a apărut **Urai**, fofilându-se printre puţinii clienţi ai restaurantului, rămânând astfel cu 5.000 de lei în buzunar! ● După servirea mesei, în local n-a mai rămas decât **Fane Bathory**, sperând să găsească acolo o oază de linişte pentru a reflecta la vremurile de glorie trăite cândva la Poli. Până la urmă numai linişte n-a fost, deoarece a început să "plouă" cu dedicaţii muzicale pentru armeanul lui FCM Bacău. Am reţinut una: **"Trandafir de la Bacău / Halagian e salvatorul tău."** Oare cine va fi însă salvatorul lui Poli? Domnule Pasini, mai aveţi cumva un frate?

Urai - mic strip-tease în aşteptarea liftului

BRIGADA "FOOTBALL NEWS":

HORAŢIU OLARIU, DUKI POPOVICI, SANDU USUSAN

Dacă la Semenic, Brigada "Football News" i-a interpelat pe cei doi tehnicieni al alb-violeţilor, la Herculane reportofonul a fost îndreptat către jucătorii lui Poli. Am avut pregătiţi şi banii de amenzi (v-am mai informat că orice contact al fotbaliştilor cu ziariştii, fără acordul clubului, îi costă pe primii 50.000 de lei), dar n-a fost cazul, antrenorii Şunda şi Roşca închizând de această dată ochii. Totuşi, Relu ne-a aruncat-o în glumă: **"Am să citesc ziarul marţi şi am să văd cine şi ce-a vorbit"**. Şi am pornit la treabă...

VALI VELCEA: "NU MĂ PREA POT GÂNDI LA FOTBAL ACUM"

BFN: **Vali, agentura noastră a aflat că te gândeşti s-o părăseşti pe Poli...**

V.V.: Până la vară voi mai juca aici. Doresc să-mi respect contractul, aşa cum este el,. achitat, neachitat...

BFN: **La tine cum e?**

V.V.: Neachitat! Din luna septembrie.

BFN: **Ai câtiva ani buni la Poli. Ai ajuns şi căpitanul echipei. Simţi o responsabilitate în plus purtând banderola?**

V.V.: Nu asta contează. Important este cum joci. Deşi am fost numit căpitan şi pentru returul campionatului am propus ca acest lucru să se decidă prin vot. Aşa mi se pare corect.

BFN: **Ai chef de fotbal?**

V.V.: Nu mă prea pot gândi la fotbal acum...

BFN: **De ce?**

V.V.: Pentru că sunt atâtea probleme. În special financiare. Am venit în cantonament pentru că trebuie să mă pregătesc.

BFN: **După cum vorbeşti, se pare că regreţi faptul că te-ai întors la Poli, după ce în vară te-ai pregătit cu CSM Reşiţa. Te aşteptai la altceva, nu?**

V.V.: Normal că regret. Mai ales când mă gândesc că am fost la Reşiţa şi aveam toate şansele să rămân. M-am întors crezând că se va schimba ceva la Poli, în special prin venirea dlui preşedinte Pascu.

BFN: **În vară, contractul tău cu Poli expiră. Să presupunem că se va obţine promovarea la finele acestei ediţii. Ce vei face?**

V.V.: Eu ştiu ce va fi atunci? Pot să ştiu ce mi se va oferi la Timişoara? Mai bine însă nu cred că va fi...

ROBERTO IVAN: "CARTONAŞELE PE CARE LE-AM LUAT AU FOST ÎN FOLOSUL ECHIPEI"

BFN: **Robi, în ultimii ani, cred că doar Diaconescu te-a întrecut în ceea ce priveşte suspendările. Iei cu regularitate cartonaşe galbene şi roşii. De ce?**

R.I.: Până anul trecut, n-am văzut nici un roşu. Atunci am luat 3.

BFN: **Şi în acest campionat ai încasat destule galbene...**

R.I.: Şi arbitrii sunt mult mai exigenţi. Te penalizează imediat.

BFN: **Şi tu nu te schimbi?**

R.I.: Voi încerca să joc cât mai corect.

BFN: **În multe momente ai luat cartonaşe salvând situaţii limită, aflându-te în postură de ultim apărător...**

R.I.: Da. Şi atunci comit infracţiunea în folosul întregii echipe. Ce să fac? Să las adversarul să marcheze? Chiar dacă sunt eliminat şi echipa rămâne în 10 oameni, asta nu trebuie să însemne automat că meciul este pierdut. În alte campionate se câştigă atâtea jocuri în inferioritate numerică...

AD AQUAS HERCVLI SACRAS
HERCULE II
Va simţi Poli în primăvară că a "sorbit" din forţa lui Hercule?

GLASUL VETERANILOR

ADRIAN STOICOV: "SPER SĂ MAI JOC ŞI ÎN DIVIZIA A"

"BRIGADA "FOOTBALL NEWS": **Adi, eşti singurul supravieţuitor al frumoasei echipe de pe "Vicente Calderon", care a speriat fotbalul iberic, eliminând-o pe Atletico Madrid. Cum vezi evoluţia voastră în retur? Crezi că Poli poate promova cu acest lot? Sincer!**

A.S.: Foarte greu de spus.

BFN: **Te gândeşti la poziţia din clasament sau la valoarea lotului actual?**

A.S.: La valoarea echipei. Au plecat doi jucători, am înţeles că vor urma încă doi... Nu sunt bani pentru alte transferuri... Va fi foarte greu. Dar în fotbal totu-i posibil.

BFN: **După vreo 4-5 etape s-ar putea ca situaţia să fie şi mai clară. Şi dacă nu se mai întrevăd şanse, antrenorul Şunda va merge probabil pe ideea alcătuirii unei echipe de viitor. Ai făcut 30 de ani în noiembrie. Poate că nu vei mai intra în schema lui...**

A.S.: Nu-i nici o problemă. Fiecare trebuie să plece odată. Eu oricum nu am de gând să mă las încă. Mă pregătesc în continuare şi sper să am şansa să mai joc chiar în Divizia A.

BFN: **Chiar aşa condiţii rele sunt acuma la Poli? N-aţi primit salariile...**

A,S.: Da, asta e o problemă mare. Toţi băieţii sunt nemulţumiţi de acest lucru. Nu s-au dat salariile pe decembrie şi nu s-au achitat unele contracte din luna septembrie.

BFN: **Eşti de părere că cei din conducerea lui Poli s-au pripit şi v-au oferit contracte prea mari, pe care acum nu pot să le onoreze?**

A.S.: Eu zic că sunt normale, mai ales că 50 % din bani se vor achita doar în cazul îndeplinirii obiectivului, respectiv promovarea.

BFN: **Cât este salariul pe o lună?**

A.S.: 450.000 de lei în mână. Şi acum pe perioada întreruperii campionatului, eşti obligat să trăieşti din aceşti bani. Noroc că am mai adunat ceva bani în decursul anilor.

BFN: **Contractul pe care l-ai semnat tu cu Poli este mai bun sau mai slab dacât cel pe care l-ai avut când ai jucat la FC Naţional?**

A.S.: Mult mai slab. Dacă umblam după bani, aş fi rămas acolo. Am revenit însă la Poli deoarece aici am crescut şi m-am format ca jucător.

GEORGE RADU: "TREBUIE SĂ NE JUCĂM ŞANSA PÂNĂ LA CAPĂT"

BFN: **Ai venit la Poli în momentul în care echipa trebuia să se salveze de la retrogradare... Acum ce mai trebuie salvat?**

G.R.: Păi, obiectivul nostru este ocuparea locului unu sau doi.

BFN: **Şi crezi în el?**

G.R.: Cred. Va fi greu, dar se poate realiza.

BFN: **Ai avut de multe ori acest obiectiv de-a reveni pe prima scenă, mai ales când ai jucat la UTA. Ai izbutit o singură promovare. Era mai bună UTA de atunci decât actuala formaţie a lui Poli?**

G.R.: Poate. Parcă era ceva mai bună.

BFN: **De când ai venit tu la Poli, au plecat o serie de jucători foarte valoroşi. Crezi că o echipă care a avut destule nume şi a retrogradat, poate promova acum fără atâţia jucători experimentaţi?**

G.R.: Ţi-am mai spus, eu cred în acest obiectiv, cu condiţia să nu pierdem primele 4 meciuri. Avem o şansă şi trebuie să o exploatăm. Sunt oameni în viaţă care n-au nici o şansă...

BFN: **Eşti de un an la Poli. Te simţi la fel de bine cum te-ai simţit şi la UTA?**

G.R.: Sigur că da. Am mai spus-o de atâtea ori.

VOCI DIN NOUL VAL

CĂLIN FRUNZĂ: "LA ALTĂ ECHIPĂ POATE ERAM TITULAR"

BFN: **Dacă Poli n-a făcut mare lucru în turul campionatului, concurenţa pentru postul de portar a fost totuşi spectaculoasă. Nu ştiu dacă a mai fost vreo echipă în ţară care să aibă patru portari buni, de valori sensibil egale. Acum Ţurcaş a plecat la Bistriţa şi aţi mai rămas doar trei. Cum crezi că va debuta returul pentru tine, care după experienţa nefericită de la Daj n-ai mai apucat să aperi?**

C.F.: Totul va depinde de antrenori. Indiferent cine va fi titular, eu sper ca şi ceilalţi să aibă şansa lor.

BFN: **Îţi pare rău că ai semnat pentru Poli?**

C.F.: Nu pot să zic că îmi pare rău, dar poate în altă parte apăram meci de meci. Aici a fost această concurenţă neaşteptat de mare... Poate dacă nu mă accidentam, mi-ar fi mers mai bine...

CĂLIN BOTA: "AM ÎNVĂŢAT MULTE DE LA VLAICU"

BFN: **Căline, se pare că a venit şi rândul tău. Poli a ajuns să se bazeze pe tine, pe Gherman, pe Brehui. Cum vezi viitorul echipei?**

C.B.: Dacă ni se va da încredere, sper că facem trebă bună.

BFN: **Ai avut o prestaţie foarte bună cu Mediaşul. După meci, un coleg de la Radio Vest s-a dus la Vlaicu pentru a-i cere o scurtă declaraţie despre joc. Şi Sorin a spus aşa: "De ce veniţi la mine? Mergeţi la Bota, care a jucat foarte bine şi merită să fie intervievat." Probabil că puţini se aşteptau la o asemenea replică din partea lui...**

C.B.: De ce? Eu m-am înţeles foarte bine cu el şi nu am avut decât de învăţat de la Vlaicu. El apăra într-un fel interesele tuturor jucătorilor, în diferite situaţii. Îmi pare rău că a părăsit echipa.

FLORIN MICU: "AM DAT PROBĂ DE JOC LA ECHIPA A DOUA A LUI KARLSRUHE"

BFN: **De ce n-ai fost prezent şi în cantonamentul de pe Semenic?**

F.M.: Prin impresarul meu, dl. Wild, am fost plecat în Germania, la echipa a doua a clubului Karlsruhe, care activează în liga a III-a, pentru a da o probă de joc.

BFN: **Şi cum a decurs treaba?**

F.M.: Am fost acceptat. De altfel, am viză pe 3 luni şi trebuie să mă întorc în Germania. Nu am primit însă acordul dnilor Anghel şi Manea.

BFN: **Florine, te-ai plimbat cam mult de când ai venit la Poli. Ai fost în Olanda, la Feyenoord, apoi la Partizan Belgrad, şi acum în Germania. Când vei juca însă la Poli?**

F.M.: Mă pregătesc foarte serios şi după părerea mea pot oricând să intru pe gazon.

PRIMELE AMICALE ALE ALB-VIOLEŢILOR

Nera Bozovici - Poli 1-2 (0-0). A marcat pentru timişoreni: Micu (2). Formaţia folosită de antrenorii Şunda şi Roşca: **Urai - Bealcu - Ivan, Pelici, Stoicov - Stoican, G. Radu, Velcea, Gherman - Kovacs, Sasu**. Au mai evoluat: **Frunză, Micu, Vişan, Olari.**

Poli - Sporting Tabac 8-0 (5-0). Au punctat: Moise (4), Miculescu, Hausler, Bota, Micu.

Poli: **Frunză - Alexa - Moroşanu, Georgescu, Brehui - Igbinosa, Hausler, Ayeni, Bota - Miculescu, Moise**. Au mai jucat: **Hodoboc, Micu, Vişan, Olari.**

Sporting: **Ianoşev - Mateescu - Câmpeanu, Pavlov, Soldatu - Bogdan, Mita, Kocsisan, Patronea - Bezercu, Rupa.** Au mai intrat: **Birceanu, Butnaru, Ghiţă, Goanţă, Guga, Văsui, Mereu, Turcuş.**

"ACUMULĂRI" SUB IMPERIUL UNOR NOI MENTALITĂȚI

Dacă în Timișoara suficiente voci susțin că precedentul revenirii directe în eșalonul 3 din sezonul 1991-'92 se va repeta și în acest an pentru UMT, alb-negrii au optat pe perioada 18-30 ianuarie pentru liniștea Văii Oltului, unde își efectuează pregătirea centralizată pentru a treia iarnă la rând.După 466 km parcurși cu două trenuri-frigider, Brigada Football News și-a trecut, în premieră, în palmares un reportaj la Căciulata, trimisul Fotbal vest pășind joi și vineri pe urmele trupei de la Pădurea Verde...

Un commando hibernal pentru supraviețuirea de primăvară

Popovici nu acceptă infirmeria

Primul întâlnit, goalkeeperul Sorin Popovici, care se pregătea pe holul de la etajul 2 al hotelului "Cozia" pentru o evadare din... infirmerie, în ploaia rece și deasă, în vederea unei alergări solitare de o jumătate de oră prin împrejurimi. **"Băieții sunt plecați încă de la 10 la antrenament, pe-aici rămânând doar noi, accidentații. La meciul de sâmbătă, între noi, înaintea plecării, m-am lovit la piept în urma unei sărituri la minge. Doctorul Vermeșan mi-a aplicat ghipsul, pe care trebuia să-l țin vreo 10 zile, dar miercuri, după 4 zile, l-am dat jos, și-acum am reînceput antrenamentele, dar doar fără minge".** De altfel, antrenorii nu-și fac probleme în privința blondului "Bacalone": **"Are un fizic viguros. L-am adus cu ghips aici, dar uite cum își revine"**, ne spunea ulterior Vali Caraivan, antrenorul portarilor.

"De la 10 ani n-am pierdut vreun cantonament", ne mărturisește cu tristețe Flavius Briciu, care la primul antrenament cu mingea, de lunea trecută, la un simplu lat a suferit o entorsă la genunchiul drept. Pentru Narcis Petre cantonamentul a luat sfârșit în ziua 2, când tendonul piciorului stâng, resimțit încă înaintea plecării, i-a cedat la o alergare în pantă. Ambii jucători au revenit vineri noaptea în Timișoara, sâmbătă au trecut pe la Doru Miclăuș, iar ieri s-au prezentat la doctorul Ioan Străuț, de la Dispensarul Sportiv, Petre cu un potențial ghips de 4-5 zile, iar Briciu suspect de ciupitura menisoului interior. Și tânărul Luca tânjește de joi la alergări din camera de hotel, în urma unei întinderi la aductorii piciorului stâng.

Joi, prin ploaie, vineri - pe zăpadă

Privindu-i uzi leoarcă și storși de puteri după sesiunea de 3 x 3000 metri încheiată cu o scurtă miuță, îți spui că n-ai vrea să fii în pielea unor fotbaliști care în toamnă au savurat doar 5 victorii și au încasat doar un milion și jumătate de căciulă sub formă de prime de joc. Pentru un retur bun, Varga și compania nu fac nici un rabat de la programul trasat la secundă de "principalul" Remus Steop, care ne schematizează: **"La fiecare două zile îi supun unui program mai greu, cu trezirea la 7, înviorarea la 7.30, cu stretching și gimnastică timp de 30 de minute plus o alergare de anduranță pe 8 kilometri, din care 3 în pantă, apoi antrenamentul de la ora 11, cu 20 de minute de încălzire, 3 serii de 3000 metri pe teren variat și 10 minute de stretching, iar după amiaza la 3 la sala de forță, în două serii, cu 12 minute de stretching și apoi câte 3 treceri la circuitul de 10 <<ateliere>>, totul desfășurându-se pe muzică. Băieții au răspuns admirabil tuturor solicitărilor și, în a doua parte a cantonamentului, durata și volumul pregătirilor vor scădea în favoarea intensității".**

"Ca aici, niciunde. Am făcut cantonamente nenumărate la Herculane, Poiana Brașov, Bușteni, dar Căciulata se detașează la aspectele care ne interesează într-o astfel de pregătire. Avem un excelent platou cu relief variat, la 15 kilometri de Căciulata, unde suntem în largul nostru. Apoi, sunt traseele în pantă pe versanții din zonă, pe unde în anii trecuți conduceam plutonul umetist. Acum, rămân 200 de metri în urma fruntașilor, dar mă doare când îi văd pe unii mai tineri că, deși mai pot, se taie psihic", ne spune secundul Tică Andreaș, care la antrenamentele specifice lucrează cu fundașii, în vreme ce Steop se ocupă de compartimentul ofensiv.

După 5 zile de ploaie non-stop, umetiștii au fost fericiți joi noaptea cu un peisaj familiar lor în iernile precedente la Căciulata: o zăpadă de două palme i-a îmbiat vineri dimineața la autodepășire în cele 3 serii de alergări în pantă pe 2400 metri, pe drumul forestier Căciulata. "**Hai să tragem de noi, că doar așa vom putea strânge puncte la primăvară",** își mobiliza "Cioacă" Roșu colegii. Și antrenorul Steop e mulțumit, cu o mențiune pentru "liderul" Paleacu, venit la 9:25. "**E bine. Toți au scos sub 10 minute pe 2400, în condițiile unei pante cu zăpadă".**

REMUS STEOP: "Băieți, o secundă în plus acum, însemnă un succes în minutul 90"

CARTIERUL GENERAL DE LA "COZIA"

Delegația umetistă și-a fixat tabăra de iarnă la etajul 2 al hotelului "Cozia", împărțirea pe camere fiind următoarea:

201 - **Petre Andreaș**; 202 - **Constantin Brucă** și **Alin Paleacu**; 203 - **Cristian Iordache** și **Petre Ploscariu**; 204 - **Radu Răcelescu** și **Sorin Mihai**; 205 - **Cristian Contescu** și **Orlando Trandu**; 206 - **Ionel Bărbosu** și **Ioan Roșu**; 207 - **Flavius Briciu** și **Sorin Popovici**; 208 - **Călin Mada** și **Emil Samargi**; 209 - **Remus Steop** și **Vali Caraivan**; 210 - **Vasile Trandu**, șeful delegației, care însă nu s-a ferit de alergări pe traseele băieților; 212 - **Nelu Nedin** (masor) și **Ilie Buda** (șofer); 213 - **Alin Miclea** și **Alin Luca**; 214 - **Constantin Varga** și **Marius Stoica**; 215 - **Dorin Chimiuc** și **Narcis Petre**; 216 - **Cosmin Ioniță** și **Slagian Pavlovici**.

Vocea căpitanului IONEL BĂRBOSU: *"Nu se pune problema retrogradării"*

"Cu o pregătire bună, în care urmărim și o schimbare a mentalității față de fotbal în general, atacăm cu încredere un retur în care sperăm să practicăm un fotbal plăcut. Nici nu se pune problema retrogradării, dar e nevoie de răbdare și să nu existe urmă de reproș între noi. Sperăm să ieșim bine din primele 4 etape de foc și va fi O.K.", ne-a declarat ex-polistul care a luptat la Lisabona și pe Vicente Calderon din Madrid...

Sânge proaspăt

SLAGIAN PAVLOVICI (n. 14.11.1977), fundaș dreptaci modelat de Vasile Trandu și Marcel Romanescu; a debutat la UMT la 15 ani, cu Chimiuc și Steop la timonă, în meciul cu Minerul Voievozi; a revenit de la Bancom Comloș, unde fusese împrumutat: **"Am de la cine învăța la UMT și sper că, dacă mi se va oferi șansa, voi îndreptăți așteptările".**

COSMIN IONIȚĂ (n. 27.03.1979), modelat de Vasile Trandu și promovat în premieră în lotul mare de Remus Steop, pe care l-a avut 2 ani drept antrenor la juniori; un mijlocaș dreptaci de travaliu, considerat pe drept de perspectivă. **"Trecerea de la juniori e dificilă, atât din punct de vedere al solicitării fizice, cât și mentale, dar voi strânge din dinți".**

Juniorul Ioniță, cu mingile, și 'tunarul" Mada

CASETE VIDEO ȘI MENTALITĂȚI NOI

Unele seri, înaintea stingerii de la 22.30, i-au găsit pe umetiști în fața televizorului, vizionând programele de pregătire și stilul de muncă de la unele cluburi occidentale, prin intermediul casetelor video din dotarea principalului Steop, care a folosit la unele antrenamente de la Căciulata și camera video și aparatul de filmat. " **Ceea ce au văzut și le-a plăcut la pregătirile lui Ajax sau Philips, jucătorii au experimentat și după-amiaza, la sala de forță, în sfertul de oră rezervat stretchingului, care îmbunătățește biomecanica fotbalistului, oferindu-i un surplus de viteză. Nu numai că am venit cu ceva nou pentru a le înlătura monotonia acelorași exerciții, dar urmărim modificarea mentalității și a modului lor de gândire vizavi de posibilitățile de a-și îmbunătății condiția fizică și pregătirea generală și implicit de a-și prelungi cariera, pentru veterani, respectiv de a progresa mai rapid, pentru junii lotului. I-am sensibilizat și în privința unei refaceri cât mai judicioase după antrenamente. Cu toții au răspuns bine, fiind dornici de ceva nou"**,ne-a spus Steop, care a practicat 8 ani atletism înaintea fotbalului. Că jucătorii au agreat ideea stretchingului, ne-a dezvăluit și Călin Mada: **"E foarte greu la sala de forță, dar ne va fi mai ușor în campionat".**

Steop speră că acumulările de pe Olt să fie apoi menținute la un nivel favorabil în antrenamentele cu specific de la Timișoara, cu finalitate în creșterea vitezei de joc: "**În retur va trebui să jucăm având mentalitatea de învingători și mobilizându-ne pentru toate meciurile , fie de acasă fie din deplasare, de unde, dacă vom aduce puncte, nu vom retrograda. Cu acest -6 nu ne permitem prea multe experimente, dar oricum, refuz gândul retrogradării, deși tocmai meciurile cu vecinele de clasament se vor dovedi a fi cele mai grele",** ne-a mai spus principalul de 36 ani, care speră că la revenirea din cantonament să semneze un contract cu UMT.

Pagină realizată de MIHAI COMŞULEA

Coşul zilnic, plusat de multivitamine

30 de milioane este costul total al expediției umetiste pe Valea Oltului, dintre care 190.000 o cameră pe noapte, la care se adaugă un supliment de hrană, apă minerală și multivitamine, transportate de acasă. Suprasolicitarea la efort este susținută cu SUPRADYN, având 12 vitamine înglobate, administrată o dată pe zi, la prânz, ASPACARDIN, luat de 3 ori pe zi de 13 dintre jucători, respectiv PERROGRADUMET, o vitamină pe zi, administrată celor cu lipsă de fier în organism. O mostră de meniu conține parizer, telemea, unt, miere, ceai și pâine la dejun, ciorbă țărănească de legume, friptură de porc la tavă, cu legume, pâine, apă minerală și două mere la prânz și 3 cremvurști cu muștar, grătar cu cartofi prăjiți, salată de varză, două mere, pâine și apă minerală la cină.

Cei mai buni, în viziunea staff-ului tehnic

PASATOR	Varga
ȘUTEUR	Varga
VIZIUNE / ANTICIPAȚIA JOCULUI:	Mihai, Bărbosu, Varga
VITEZĂ	Samargi, Ploscariu
REZISTENȚĂ	Briciu, Miclea
JOC DE CAP	Răcelescu, Mihai, Mada, Trandu
TACKLING	Mihai, Bărbosu, Mada, Luca

Sărbătoriţii cantonamentului

Luni 19 ianuarie, Alin Paleacu a împlinit 23 de ani, iar vineri, pe 23, Ioan Roșu a ajuns la borna 31. Evenimentele au fost stropite miercuri seara cu câte un pahar de bere. Atât, umetiștii refuzându-și deliberat distracțiile. ***"Le-am spus să-și ia 30 de minute într-o seară liber, să nu-i văd pe zonă. Dar n-a plecat nimeni"****, ne-a spus Steop despre conduita unei echipe foarte cuminți. Băieții se delectează oricând prind prilejul cu jocul de rummy, epicentrul fiind în camera 204, unde răbdarea perechilor Răcelescu-Roșu și Bărbosu-Contescu îl disperă pe "rezidentul" Mihai, care, între paranteze fie spus, s-a tratat cu injecții de desensibilizare cu ape de Căciulata. Alte delicii ar fi piscinele de recuperare din cadrul bazei de agrement și tratament de la parterul compexului hotelier "Cozia-Căciulata-Oltul", situat chiar pe malul drept Oltului, sau meciurile tari de pe TVE și RAI.*

Cu reportofonul prin camere

TITI VARGA: *"Poli n-are deloc apărare"*

REP: **Te-ai decis cumva să-ți închei cariera la UMT?**

T.V.: Nu știu ce va fi în vară, când îmi voi încheia contractul cu ei, dar s-ar putea într-adevăr să mă retrag de la UMT, cândva...

REP: **Cele 9 eșecuri externe din tur sunt cu siguranță o rană pentru voi...**

T.V.: Cu 6 jucători noi, echipa fiind neomogenă, nu s-a descurcat afară. Acasă, o ambiție superioară și un ușor sprijin din partea publicului ne-a ajutat. În deplasare am luat multe goluri pe greșelile noastre, unele chiar în lanț, așa cum a fost golul de la Arad, pentru care nu putem găsi explicații.

REP: **Ce la pregătește golgeterul umetiștilor foștilor colegi poliști în derby-ul din runda a doua?**

T.V.: Vreau să le demonstrez că nu-i chiar conform spuselor presei, cum că aș bate spre retragere. Am fost în vară în pregătiri cu Poli, dar mi-au întors spatele, fără să știu motivul. Păi, dacă la Dinamo am fost supraponderal și am dat randament, nu înțeleg cum de nu am fost bun pentru clubul la care doream să-mi închei cariera. În fond, sunt la Poli de la 8 ani. Dar în teren, n-ai mamă, n-ai tată, așa încât voi lupta pentru UMT.

REP: **Nu te-a solicitat Poli în această iarnă?**

T.V.: Profesorul Jackie Ionescu m-a contactat în vederea unei reveniri și apoi m-am întâlnit întâmplător pe centru cu președintele Mircea Pascu, care s-a interesat de mine și mi-a cerut numerele de telefon de-acasă. N-am mai fost căutat, dar, fie că scrii, fie că nu, eu spun că Poli n-are acum defel apărare.

CONSTANTIN BRUCĂ: *"Mă bucur că revin în liga a doua"*

În urmă cu 6 ani, UMT-ul retrograda din liga secundă, cu 7 jucători care alcătuiesc și la ora actuală trupa alb-negrilor, și anume Chimiuc, antrenorul Steop, Răcelescu, Trandu, Roșu, Paleacu și Constantin Brucă, mijlocașul stânga de 23 ani, care a marcat 3 goluri în 21 de meciuri în campania de promovare '96-'97.

REP: **De ce ai figurat în vară, după promovarea umetistă, pe lista de 5 jucători disponibilizați de Octavian Popescu?**

C.B.: Am fost poate puțin neserios, pentru că în privința jocului îmi dădusem silința. Poate că decăzusem totuși în urma unei accidentări mai de durată suferită în retur.

REP: **Ce simți la această revenire?**

C.B.: Îmi convine tot mai mult stilul de joc al ligii secunde, mai tehnic și mai intuitiv, așa încât îmi pare bine că m-am întors, în fond, la echipa mea dintotdeauna. Locuind la Modern, mă obișnuisem cu UMT-ul. Mi-ar fi fost greu să mă obișnuiesc la CFR, fiind departe de mine, plus binecunoscuta lor criză financiară...

REP: **Chiar tatăl tău a fost la președintele Șețu pentru a pleda în favoarea revenirii tale. Crezi că vei oferi mai mult în evoluțiile tale?**

C.B.: Deși n-am avut cantonament în vară, cu o pregătire bună acum, sper să prind echipa, dar mai ales să nu retrogradăm. Oricum, să joace cine-i mai bun.

PASTILE DE PE OLT... Masorul Nelu Nedin a fost responsabil cu redactarea celor aproape 30 de vederi din Căciulata cu destinația UMT, Timișoara, cu gânduri bune pentru toți cei implicați mai mult sau mai puțin în mersul acestei echipe... Duminică lotul umetist a vizitat mănăstirea Cozia, ctitorită cu peste 600 de ani în urmă de Mircea cel Bătrân, situată la doar 500 metri de hotelul timișorenilor... Ninsoarea abundentă de joi noapte a provocat o alunecare de teren în apropierea hotelului, și astfel umetiștii au rămas vineri fără apă curentă, caldă și rece, plus căldură, în camere. Echipele de intervenție lucrau însă intens pentru înlocuirea conductelor avariate... Problemele cu cutia de viteză a vechiului autocar umetist i-au privat pe băieți de câteva antrenamente la destinația preferată, la 15 kilometri sud de Căciulata, tot pe Valea Oltului... Vineri, la întoarcerea spre casă, alb-negrii vor juca la Sibiu, cu Șoimii, din C 3.

PE SEMENIC, MINGILE-S DOAR PENTRU DECOR

Semenicul a încercat să ne oprească!

Deci, după o săptămână, în care BRIGADA "FOTBAL NEWS"a urcat pe Semenic pentru o "vizită" la pregătirile lui Poli, a urmat tentativa de a urca, miercurea trecută, din nou la peste 1400 metri, ca să vedem noua faţă a Gloriei lui Firiţeanu. Ploaia din Timişoara parcă anunţa zăpadă pe Semenic... Toate au fost bune şi frumoase până la răscrucea de la Prislop, când muntele trebuia luat pieptiş. Micuţa "Mitsubishi Colt", de mai puţin de 1000 de cmc, s-a zbătut, a gâfâit, vreo trei km, după care s-a încăpăţinat să mai continue. Cu toate eforturile "brigadierilor" (împins în pantă de-a lungul a câtorva sute de metri, aşezat pe capota din faţă pentru aderenţă), micuţa maşină japoneză poreclită "Cio Cio San", s-a dovedit a nu fi proiectată a urca pe... Fuji Yama! Aşa că a fost abandonată într-un şanţ la marginea pădurii înzăpezite.Brigada şi-a continuat însă, prin viscol, drumul în pantă spre Semenic de care ne despărţeau încă 5 km. Ce bine ne-a prins pregătirea din toamnă în urma căreia "Fotbal Vest" a câştigat a 5-a Cupă a Presei!

În sfârşit zărim staţiunea! E un fel de a spune pentru că vârfurile Semenic şi Gozna nu se vedeau din ceaţă! Sau nori, ce o fi fost. Nici ţipenie de om! În parcarea hotelului Gozna, în sfârşit întâlnim un ins care-şi dezăpezeşte maşina... E Dan Firiţeanu! Ne îndreptăm împreună spre cabana "Căpriorul" , proprietatea "Recons" unde Gloria îşi "satisface stagiul... montan. Dialogul demarează pe drum.

BRIGADA "FOTBAL NEWS": **Au urcat şi Perdei şi Panaitescu?**

D. F.: Da' ce ati crezut, că mă joc? Doar Şerban n-a mai venit. A renunţat în ultima clipă. Cred că UTA l-a momit cu un eventual transfer în Israel...

La cabană e cald. Fane Ciurea, ca deobicei, aleargă peste tot. Băieţii urmează să coboare la masă. Faţă de alte dăţi, când Gloria se "alimenta" la restaurantul hotelului Gozna, băieţii mănâncă la cabană. Ce-i drept, în două serii, "sufrageria" de la parter fiind neîncăpătoare. Dar, pe lângă că sunt scutiţi de a se deplasa de trei ori la "Gozna", fotbaliştii Gloriei sunt încântaţi de mâncare! Adevărul e că fasolea de miercuri, preparată de cabaniera Petruţa Ştefan, poate constitui o carte de vizită demnă pentru o angajare la un restaurant de mai multe stele!

Primul întâlnit dintre fotbalişti, e Angelo Foale care, după aflarea peripeţiilor prin care am trecut până să ajungem sus, ne aruncă: "**Aţi avut noroc! Ieri şi alaltăieri a fost aici un viscol de nu se vedea la trei metri! La întoarcerea de pe traseul de alergare n-am văzut cabana şi am urcat în plus vreo 200 de metri de m-am ciocnit de biserica de lemn de pe Gozna!**" Deducem apoi, că la "Căpriorul" e atmosferă bună deoarece Angelo adaugă în glumă: "**La întoarcere am văzut un câine, care dorind să ia o curbă s-a rupt în două de îngheţat ce era!**"

La poalele Semenicului, "brigada" a fost nevoită să-şi abandoneze mijlocul de transport

Veteranii acceptă concurenţa noului val

Urcăm sus spre camere, unde odată cu venirea "valului Firiţeanu" sunt cazaţi peste 30 de jucători. Suntem curioşi de opinia "bătrânilor" despre această "primenire" fără precedent în istoria Gloriei. Ca un făcut, dăm de căpitanul **Florin Chiş** şi de **Gicu Mitar**, aflaţi la o şuetă cu nelipsitul Mişi Zsizsik. Îl abordăm pe căpitan...

B.F.N.: La Gloria "mişcările" de lot au fost în ultimii ani sub semnul conservatorismului. Totul s-a cam învârtit în jurul aceluiaşi nucleu. Acum vedem pe Semenic destule feţe noi. O adevărată transfuzie de sânge proaspăt...

Veteranii Chiş şi Mitar nu se sperie de concurenţă

F.C.: Sper să fie un lucru bun. Noii veniţi sper să se acomodeze cu stilul de modestie şi muncă al Gloriei.

B.F.N.: Florine, îţi suflă-n ceafă noul val?

F.C.: Simt suflul! Un suflu tânăr! Dar eu zic că e bine. A apărut concurenţa, şi zic că doar cei mai buni vor juca. Până la urmă totul e benefic. Eram câte 15-16 în lot şi mereu trebuia să fie introduşi în echipă jucători nerefăcuţi după accidentări.

Gicu Mitar e calm şi lucid, Aşa cum îl ştiam de mulţi ani de când evolua ca tânără speranţă la Poli... Ce mult e de atunci!

B.F.N.: "Inginere"! Există pericolul ca noii aduşi să întâmpine o rezistenţă la integrare din partea grupului de veterani?

G.M.: Nici vorbă!Toţi şi cei vechi şi cei noi, va trebui să ne adaptăm... noului. Adică noile idei ale dlui Firiţeanu. Altă soluţie nu e! Atmosfera este bună. Atmosferă dezbinată la Gloria n-a existat niciodată şi nici nu va exista!

B.F.N.: Joci, vorba aia, de... 100 de ani în Govândari! Îţi simţi postul periclitat?

G.M.: Nu se pune aşa problema ! Concurenţa creează calitate! O calitate necesară pentru salvarea echipei de la retrogradare. Nu cred că individul contează acum, ci ... Gloria!

În dorinţa de a afla şi păsurile celor noi veniţi, ne interesăm de camerele lor. Mişi Zsizsik ne îndrumă: "Urcaţi încă un etaj! Ceferiştii sunt în prima cameră pe stânga!"

Mitică Perdei, ca Cesare Maldini!

Într-adevăr, la etajul doi, într-o cameră de patru paturi, îi descoperim pe cei 4 ex-ceferişti: Angelo Foale, Cristi Florescu, Mitică Perdei şi Ovidiu Panaitescu. Foale are dezlegare de la Poli până în vară, în schimb, pentru Florescu abia urmează tratativele între Gloria şi CFR Timişoara...

B.F.N.: Florică, culmea e că la veniera lui Firiţeanu la CFR Timişoara nu prea l-ai agreat. Acum, după mai bine de doi ani, Firiţeanu e cel care te-a chemat la Gloria!

C.F.: Tot timpul l-am apreciat pe dl. Firiţeannu ca antrenor. Probabil că atunci, la început , n-am fost în schema dumnealui. Apoi am jucat şi chiar când ajunsesem în vârf de formă a fost acel nenorocit meci chiar împotriva Gloriei când mi-am fracturat piciorul, accidentare care m-a privat de 6 luni de fotbal!

B.F.N.: Am înţeles că ai venit cu Gloria, în pregătiri, cu acordul CFR-ului, dar încă nu s-au discutat condiţiile de transfer...

C.F.: Nici n-aş fi plecat fără acordul dlui. Rosenblum. Pentru transfer s-ar putea să intervină grila, deoarece nu mi-a fost achitată a doua rată de contract! Dar sper să se înteleagă cluburile. Sincer, la CFR n-aş mai vrea să continui... E divizia C, se pune mai mult accent pe jucători tineri... Despre nea Ghiţă însă vreau să adaug că a fost un bun antrenor pentru mine!

Surpriza din camera "ferovIară" a fost culoarea părului lui Perdei. Mitică nu mai are părul "ca morcovul" aşa cum l-a înzestrat mama natură, ci şi-a vopsit podoaba capilară într-un "acaju" identic cu culoarea pe care o foloseşte Cesare Maldini! Apropo de Maldini, dar de Paulo, se înfiripă discuţia...

B.F.N.: Mitică, acum doi ani, la Buşteni ne spuneai că vrei să ajungi la Milan! Ai ajuns însă la... Metrom Braşov!

M.P.: Ha, ha, ha! Ce-mi faceţi! Am şi uitat de declaraţia aia a mea!

B.F.N.: Ai uitat, ai uitat! Dar ţi-ai vopsit părul ca şi Maldini, numai că stăm de vorbă într-o mansardă!

M.P.: Sper că nu băgaţi asta în ziar! Am plecat acum un an la Braşov ca să-mi rezolv problema militară, deoarece CFR Timişoara nu putea să mi-o rezolve. Acum vreau să revin la Gloria, chemat de dl. Firiţeanu, pentru a fi mai aproape de casă.

B.F.N.: Dar tu eşti din Timişoara şi din câte am aflat şi Ghiţă Chimiuc te doreşte la CFR... Timişoara.

M.P.: Am jucat vreo trei ani în liga a doua aşa că mi se pare oferta Gloriei mai potrivită. Oricum, de la CFR nu m-a contactat nimeni...

B.F.N.: Deci ai jucat la Metrom...

M.P.: Da, am jucat vârf de atac! Am fost introdus într-un meci cu Piatra Neamţ în minutul 75 şi am marcat 2 goluri. De atunci am fost "uns" atacant. Am început bine şi acest campionat, dar am jucat doar 6 etape deoarece m-am accidentat.

Pat lângă pat, alături de Perdei, nu putea să fie decât Ovidiu Panaitescu...

B.N.F: Pană, pe vremea când jucai la Auto FZB, Tavi Foale, datorită părului lung, te-a poreclit Surijak. Acum eşti tuns scurt, în timp ce "fratele" tău Mitică şi-a vopsit părul...

Cuplul Perdei - Panaitescu se trage spre casă...

O.P.: Nu prea mă interesează moda acum. Important este să apuc să joc la Gloria. La Metrom a fost mai greu şi datorită armatei şi datorită faptului că antrenorii pe care i-am avut îşi băgau în echipă oamenii lor, ca să nu zic copiii şi nepoţii.

Oţil a trecut la Joe Cocker!

Mai ciocănim la uşa unei camere cu... veterani, ocupată de Decuseară şi Zsizsik. Gelu nu e în apele sale, având ceva probleme cu măselele şi fiind sub tratament cu antibiotice. Cu toate acestea, Firiţeanu nu-l scuteşte de la antrenamente. Strânge din... dinţi şi Gyussy Zsizsik aflat la cine ştie al câtelea cantonament din carieră.

B.F.N.: Mai merge Giussy?

G.Z.: Trag, ce să fac. Acum trebuie să fie greu, pentru ca la primăvară să fie uşor. Sper să mă ocolească şi pe mine, în sfârşit, ghinioanele. La 32 de ani am dreptul să mai spun că încă voi mai juca la Gloria.

B.F.N.: După mulţi ani te-ai reîntâlnit la aceeaşi echipă cu Angelo Foale...

G.F.: Aşa e şi mă bucur de asta. Cu Angelo am fost împreună la copii şi juniorii CSM-ului. Antrenor mi-a fost... nea Tavi Foale.

Se apropie cel de-al doilea antrenament al zilei. Primul, evident, l-am pierdut urcând pe jos Semenicul. Profităm de răgazul rămas pentru o şuetă cu Carol Oţil. Sigur că a rămas la vechea dragoste, "Beatles", dar şi-a adus pe munte două casete cu... Joe Cocker. Carol Oţil rămâne omul generaţiei "Woodstock", concert pe care l-a urmărit cu pasiune (a câta oară?) la televiziune.

În altă ordine de idei, îl întrebăm pe profesor dacă îi ortografiem corect numele în ziar. Aflăm că după buletin e într-adevăr Oţil, numai că se trage de fapt din neam croat, de la Clocotici şi probabil că la origine a fost Ocil!

Carol Oţil este, alături de Victor Roşca, Emeric Dembrovschi şi Octavian Popescu, în grupul celor patru antrenori de Divizia A înlocuiţi în tur. Faţă de ceilalţi trei însă, el a rămas pe la Gloria ca secund. Despre venirea lui Firiţeanu ne lămureşte:

C.F.: Cu Firiţeanu am mai lucrat în câteva rânduri la CSM Reşiţa. Am colaborat foarte bine. În doi ani ai mei la Gloria a fost foarte greu! Situaţia financiară a fost mereu dificilă, s-au schimbat preşedinţi, vicepreşedinţi, am avut mereu dificultăţi. Era necesar de ceva nou la Gloria, de sânge proaspăt, pentru că toate aceste evenimente m-au copleşit din punct de vedere profesional. De aceea venirea dlui. Firiţeanu este o mişcare bună, în primul rând, pentru că ştie exact ce se întâmplă la Gloria, cunoaşte situaţia clubului şi valoarea lotului. Din primul moment, deci, i-am acordat tot sprijinul!

B.F.N.: Deci faţa Gloriei credeţi că se va schimba în bine?

C.F.: Aşa arată semnele acestui început de an.

"Biciul" lui Firiţeanu e... Renault!

Urmează al doilea antrenament al zilei. Încă o alergare de 11 km prin nămeţi. Firiţeanu insistă pe Semenic doar pe pregătire fizică: "**Mingile le-am luat noi să le ţinem aici în hol ca să nu uite băieţii că sunt fotbalişti!**" În faţa cabanei la rugămintea cabanierului, Componenţii Gloriei îşi fac încălzirea mutând o stivă de lemne. Între timp, surprinzător, apare un grup de schiori. Evident, amatori, pentru că mai toţi aterizează printre picioarele fotbaliştilor! Sunt de fapt boxerii din lotul naţional de juniori. Firiţeanu glumeşte în continuare: "**Bine că mi-aţi spus că-s boxeri că voiam să mă iau de ei!**". Băieţii iau startul şi Foale ţine să precizeze încă o dată: **Am aici mai mulţi kilometri de alergare decât la bordul maşinii mele!**". Brigada face acelaşi traseu, dar nu pe jos, ci îmbarcaţi în Renaultul lui Firiţeanu care e mai tare ca ... Mitsubishi! Chiar dacă cu o zi înainte, pe viscol, s-a "înfipt" într-un troian de zăpadă. Firică "mână" alături de pluton, supărat pe portarii Ianu şi Benga care au rămas în urmă. În fruntea plutonului aleargă tânărul Ghera, un fundaş de aproape doi metrii adus de la Caransebeş. La întoarcere trena e purtată de masivul Dan Bichir. Pare desprins din stâncă! La cabană, dealtfel, ne declarase: "**Am contractat cu Gloria până la vară. Am jucat şi stoper şi vârf şi închizător. Joc unde trebuie, numai să scăpăm! După ce ne salvăm de la retrogradare, voi vedea dacă mă voi întoarce în Moldova, sau voi rămâne aici, unde am venit să-mi fac un nume...**"

Pentru a prinde lotul, Angelo Foale cară şi lemne...

Ne regăsim micul Mitsubishi abandonat, care o ia la vale ca bobul. A fost greu de ajuns pe Semenic. Va fi greu şi pentru Gloria în retur. Dar văzându-i pe băieţi la galere şi pe Firiţeanu mai zâmbitor ca niciodată, începem să credem că Gloria va rămâne în B...

Brigada "Football News":

HORAŢIU ŞI OVIDIU OLARIU & DUKI POPOVICI

CEI 11 VOR FI ALEŞI DIN 28

- Florin Ianu, Cătălin Toader, Mihai Benga - portari

- Mihai Tuluc, Gelu Decuseară, Gicu Mitar, David Radu, Mihai Panc, Florin Chiş, Lavinius Copocean, Arpad Laczko, Adrian Dacica, Marin Ababei, Dorin Stănescu, Dan Bichir, Gaia Beloia, Petre Dumitru, Angelo Foale, Constantin Ciobanu, Grigore Balea, Mircea Giurcă, Marian Lozici, Mihai Ghera, Gheorghe Zsizsik, Cristian Florescu, Dumitru Perdei, Ovidiu Panaitescu, Nelu Rediu - jucători de câmp.

La Herculane

'Cei de la Gara mică''au bătut toate recordurile!

● Primul contact al Brigăzii "Football News" cu divizionara C a avut loc în jurul orei prânzului. La hotelul Minerva nu l-am întâlnit decât pe preşedintele **Gigi Leu**. Bineînţeles, din moment ce **Vlătănescu** şi băieţii lui erau la al doilea antrenament al zilei. Boss-ul "tramvaiştilor" ne-a pus imediat în gardă: **Am crezut că Petre** (n.n. Vlătănescu) **glumeşte când a anunţat patru antrenamente pe zi. Dar spre surprinderea mea, se ţine de cuvânt."** ● Am aflat că alb-albaştrii au bătut adevărate recorduri în zilele precedente. Timişorenii, au alergat cu antrenorul în frunte, prin locuri unde n-a mai călcat de mult picior de om. Sugestiv dialogul între **Iliuţă** şi un cioban, într-un vârf de munte. La întrebarea lui **Darie: "A mai trecut cineva pe aici?"**, răspunsul a fost: **"Da, dar cu mult timp în urmă"**. La care "Butelie" nu s-a putut abţine: **"Şi s-a mai întors?"**. Mai în glumă, mai în serios, **Gigi Leu** ne-a spus că traseele stabilite de Vlătănescu au ajuns chiar în judeţul Mehedinţi! ● Antrenorul portarilor, **Sava Totovici**, n-a însoţit echipa în cantonament, fiind reţinut de probleme de servici, iar activul organizator de competiţii, **Florin Bugar**, a dat o fugă până la Bucureşti după formulare de transfer. ● Seara, după ultimul antrenament, băieţii n-au avut nici o restricţie. Vorba 'Killer"-ului Vlătănescu: **"Fiecare face ce vrea. Poate să meargă la discotecă, la gagici, dar dimineaţa să fie apt."**

Numai că după 5 ore şi jumătate de alergări, 1050 de abdomene şi 700 de flotări, **Cosmin Stan**, **Petrică Tătaru**, **Cristi Ritter** şi ceilalţi colegi erau în stare să o refuze şi pe Claudia Schiffer!! Mulţumin-

re antrenamente, Iliuţă a [illegible]eles că poate face ce-l taie capul

du-se doar cu un biliard.Cine spunea că-i uşoară viaţa de fotbalist?

BRIGADA "FOOTBAL NEWS"

HORAŢIU OLARIU, DUKI POPOVICI, SANDU USUSAN

CFR-ul din zăpadă pe noroi

Revenită de la Vatra Dornei la Timişoara joi, delegaţia CFR-ului a avut sâmbătă o nouă zi plină, după ce vineri s-a efectuat o refacere care să atenueze efectele drumului obositor din ajun. Deci, sâmbătă, pe terenul al doilea de la stadionul feroviarilor, CFR-ul a întâlnit într-o partidă de verificare echipa Dacia din Divizia D Timiş. Pe un teren greu, plin de noroi, partida nu şi-a prea atins scopul pentru care a fost perfectată, ambele echipe înotând prin mocirla care se găsea din belşug pe suprafaţa de joc. Au învins până la urmă ceferiştii cu 2-1, prin golurile marcate de Vascko şi Vlad, respectiv Olasz. La formaţia antrenată de Ghiţă Chimiuc au evoluat toţi jucătorii din lot, mai puţin Ardeoiu şi Bâlă, învoiţi. Cei trei portari, Miklos, Stoianov şi Bălici au apărat fiecare câte 30 de minute, formula din câmp în prima repriză fiind următoarea: Petrov, Hodoneanţu, Lupu, Bar - Moraru, Madoş, Moise, Vasko - Vlad, Giuchici, iar în repriza secundă Mioc, Batki, Petrov, Bar - Pişleag, Hârşoveanu, Baban (de la Satu Mare, student în Timişoara), Bar II - Dima, Vascko. În această săptămână, CFR-ul îşi continuă meciurile de pregătire, miercuri urmând să joace la Comloş, iar sâmbătă la Timişoara cu Vestpetrom Pecica.

În ceea ce priveşte lotul de jucători, Florescu este în pregătiri cu Gloria Reşiţa fără acordul clubului timişorean, conducătorii echipei din Govândari neavând nici o discuţie pe "tema Florescu" cu omologii lor de la CFR. Singura legătură a fost un fax trimis de timişoreni în vederea unei duble întâlniri între cele două formaţii, pe care reşiţenii au refuzat-o. Neclară este şi situaţia lui Mita, Pavlov şi Solomon, dispăruţi de la echipă, deşi toţi se află sub contract cu gruparea de la Gara Mare. Primii doi se pare că au luat drumul Băilor Herculane împreună cu Sporting Tabac. După cum ne spunea Călin Rosenblum, preşedintele feroviarilor, urmează suspendările...

FLASH

PETRE VLĂTĂNESCU:

"CA SĂ-I ÎNVINGEM PE ADVERSARI, TREBUIE SĂ ALERGĂM MAI MULT CA EI"

BRIGADA "FOOTBALL NEWS": **În ultimul interviu pe care ni l-ai acordat, ne spuneai că în ligile superioare, antrenorii se reunesc la cafenea, iar tu nu eşti adeptul licorii negre. Între timp ai fost instalat la Electrica. Să înţelegem că ai început să bei cafea?**

P.V.: Nu. Eu am spus că acolo se dezbăteau probleme din fotbalul timişorean. Probabil că problemele Electricii se pun la cale în altă parte.

B.F.N: **Toată lumea este mirată de programul impus de tine în acest cantonament, cu 4 antrenamente pe zi. Ce ne poţi spune în acest sens?**

P.V.: Totul este foarte simplu. Avem un antrenament de la 7.30 la 8.30, care constă intr-o oră alergare. De la 11 la 13.15 are loc al doilea, al treilea desfăşurându-se de la 17 la 18.15, iar ultimul de la 21 la 22. Ce este atât de complicat?

B.F.N.: **Bun, cum au primit jucătorii acest program? Au existat vociferări din partea lor?**

P.V.: Nu. Spre surprinderea mea, am un lot super. Că mai cârâie câte unul şi eu nu-l aud... Dar ceea ce le-am spus să facă, au făcut cu o conştinciozitate deosebită. Acum este perioada antrenorilor. Toţi sunt foarte mari şi deştepţi. Cronometre, draci, laci... Problema e când vine "varza". Atunci este baiul. Atunci devin fotbaliştii mofturoşi. Că nu-l bagi pe ăla, că aşa...

B.F.N.: **Bine, tu crezi că tot acest efort depus acum este benefic? N-o să cadă băieţii în freză mai târziu?**

P.V.: Eu am o deviză. Toată lumea aleargă. Eu ca să înving adversarii trebuie să alerg mai mult ca ei.

B.F.N.: **O altă iniaţitivă curioasă venită din partea ta: la Electrica nu este stingerea la o anumită oră. Fiecare face ce vrea după ultimul antrenament al zilei...**

P.V.: Eu las totul la mentalitatea fotbalistului. Poate se mai schimbă dracului lumea asta o dată. Tot timpul să stea antrenorul cu pistolul la capul elevilor săi. Până când?

B.F.N.: **Nu umbli pe coridoare seara să vezi dacă toată lumea este în pat, dacă toţi sunt cuminţi...**

P.V.: Mă interesează ca dimineaţa la 7.30 toţi băieţii să fie apţi.Seara după ultimul antrenament, fiecare poate să facă ce vrea.Orice! Numai să nu deranjeze. Deci în limitele bunului simţ. Dacă stau aici cu biciul, ce rezolv? La revenire în Timişoara pot eu să-i controlez eu pe toţi acasă?

B.F.N.: **De ce s-a renunţat la cei 3 jucători?**

P.V.: Am s-o iau în ordine. Bulimar avea şi alte ocupaţii în afara fotbalului. Mai făcea pe taximetristul. Ilici a spus că nu poate face faţă efortului şi la Nedelea s-a renunţat că nu ar corespunde din punct de vedere valoric.

B.F.N.: **Nu prea aveţi multe meciuri amicale în program...**

P.V.: Dacă era după mine nu jucam cu nimeni. Dacă terenurile ar fi bune, atunci da, dar când joci pe terenuri cu noroi şi nămol...Ce fotbal o mai fi şi ăla?

B.F.N.: **Ce aştepţi de la echipa ta în retur?**

P.V.: Doresc ca Electrica să ofere spectacol pe orice teren. E foarte clar că vom juca ofensiv. În orice caz va fi concurenţă. Cine munceşte, ăla joacă! Asta-i deviza mea. Nu mă interesează cum îl cheamă.

PLICUL CU SURPRIZE

■ **MARCEL MATIŞ - ORADEA 3700**, Aleea Rogerius nr. 2/B, Bl. N2, Et. 3, Ap. 39: Unul dintre obiectivele primordiale ale săptămânalului nostru pentru anul 1998 este chiar această problemă, care rezolvată, v-ar bucura şi pe dvs. În legătură cu fotografiile, am luat legătura cu colegul de la arhivă şi s-ar putea să aveţi noroc. Anunţul dvs. pentru colecţionari: **"Vând cărţi, reviste, albume despre C.M., C.E., postere, programe de meci, numere vechi din Fotbal Plus şi Pro Sport."**

■ **DARADICS ALEXANDRU - DEVA 2700**, Str. Horea nr. 235: Vă mulţumesc pentru felicitările adresate Fotbal Vest-ului. Pentru a-mi îndrepta greşeala de a fi uitat să dau curs rugăminţii dvs. din scrisoarea anterioară, am luat legătura cu colegul nostru din Arad, dl. Ovidiu Păcurariu, cel care la telefonul redacţiei - 056/190656 - vă va oferi cele mai competente răspunsuri. Tot în dorinţa de a vă ajuta, dau publicităţii şi anunţul dvs. **"Cumpăr poze din orice perioadă cu echipele sau stadioanele cluburilor CFR Arad şi Vagonul Arad, de asemenea insigne, fanioane şi programe de meci ale acestor echipe."**

■ **BIRO MIHAI ATTILA - TIMIŞOARA**: Cu toate că nu obişnuiesc să citez din scrisorile cititorilor noştri paragrafele unde se fac referiri directe la persoane, consider că pentru anii de zile de corespondenţă, dar mai ales pentru dragostea dovedită faţă de Poli, voi face publice gândurile tale, cu părerea că tot mai mulţi polişti ţi le împărtăşesc: **Poli cu lotul care-l are la ora actuală cu antrenorii şi conducerea de acum, să fim mulţumiţi dacă termină între locurile 6-10." (...) "Am crezut că MIrcea Pascu este un conducător de fotbal, dar evenimentele au dovedit contrariul. Cum este posibil să menţină la club toţi anti-fotbal de pe timpul lui Boiţ?" (...) "Dl. Diminescu visează bietul de el numai stadioane etajate, staţii de benzină şi Mc Donalds-uri"** (...) Pentru azi cred că ajunge...

CONCURS

După cum v-am anunţat, începând cu numărul viitor în cadrul rubricii **Plicul cu surprize**, va demara un concurs cu premiu. Săptămânal va exista un talon cu o întrebare, al cărui răspuns îl veţi găsi **întotdeauna** printre materialele publicate în **numărul anterior** al Fotbal Vest-ului. **Deci, atenţie!** Pentru a putea răspunde corect la întrebarea de săptămâna viitoare, trebuie să citiţi, dar mai ales să păstraţi acest exemplar al Fotbal Vest-ului. După ce aţi completat cele 4 taloane din luna februarie mi le expediaţi pe adresa redacţiei: **Timişoara 1900, str. Paris, nr. 2A, sau la C.P. 490, O.P. 3, Timişoara 1900.** Tragerea la sorţi va avea loc în data de 6.03.1998. Numele câştigătorului, cât şi răspunsurile corecte la voi comunica în Fotbal Vest-ul din data de 10.03.1998. Premiul lunii februarie este o minge de fotbal, marca Select, marca cu care îşi dispută meciurile oficiale campioana Italiei, Juventus Torino.

IVAN DE LA PANĂ

REPLAY

■ În aşteptarea "activă" a alegerilor de la FRF, programate pentru 23 februarie, fiecare dintre oamenii implicaţi în activitatea fotbalistică îşi continuă activitatea într-un ritm tot mai alert. Unii atacă Pro Sport pe mai marele arbitrilor Dan Petrescu, Sportul românesc pe Lucescu şi Copos, alţii îşi văd de cantonamente sau deplasări în ţările calde, iar alţii dau declaraţii. Din această ultimă categorie face parte fostul, actualul şi viitorul preşedinte al FRF, Mircea Sandu, cel pe care pensia îl va prinde în această funcţie, pentru că naţionala s-a calificat la trei turnee finale consecutive (C.M. 1994 şi 1998 şi C.E. 1996). Că lumea aduce vorba şi acum numai de America şi deloc de Anglia, deşi e mai apropiată ca dată de disputare, e o altă poveste jenantă. Deci, cu ce se mai laudă Sandul nostru cel de toate deceniile? În Sportul românesc de joi, omul declara (nu-l vom întreba **"pe ce te bazezi?"** ca să nu-l punem în dificultate şi să ne iasă vorbe că "destabilizăm") exact următoarele: **"Avem ca obiectiv trecerea de faza grupelor şi atingerea cel puţin a performanţei obţinute în SUA** (n. a. - Ah, iar America asta...). **Optimismul meu îmi spune chiar că am putea juca semifinalele, gândindumă la valoarea echipei din acest moment. Nu ne putem gândi la nonperformanţă"**. Yes, yes, yes, frumos spus şi în acelaşi timp electoral exprimat. Numai că, o zi mai devreme, întrun interviu acordat Gazetei, titlul concluziona astfel discuţia cu Sandu: **"Dacă va spune DA până pe 11 martie** (n. a. - adică va accepta prelungirea contractului cu FRF şi după Campionatul Mondial) **pentru Iordănescu nu vor conta rezultatele din Franţa"**. Aşadar, în eventualitatea unui bilanţ asemănător cu cel din Anglia, ne vom bucura că Puiul a rămas antrenor al naţionalei, nicidecum nu ne vom întrista de contraperformanţa ce ar putea fi realizată. Chiar şi numai pentru un asemenea gând, Mircea Sandu ar trebui să se retragă din funcţia pe care o are într-una din reşedinţele sale montane şi să nu-şi mai facă apariţia niciodată pe un stadion românesc... Şi asta pentru că, de la momentul USA '94 (din nou...) Sandu a cam încetat să fie preşedintele întregului fotbal românesc, devenind practic doar preşedintele echipei naţionale. Că era singura care "mergea" bine! Oricum, în cazul unui eşec în Franţa, nimeni din lumea fotbalistică românească nu-i va reproşa nimic lui Iordănescu sau lui Sandu, respectivii aducându-ne aminte de cele 3 calificări consecutive şi, nu-i aşa, de America '94....

■ Supărare mare în tabăra jucătorilor de la FC Naţional datorită noului Regulament de ordine interioară al clubului. Chiar şi Pro Sport încearcă să demonstreze joi cât de draconic este acel act şi cât de greu le va fi bieţilor jucători. Practic, regulamentul este unul NORMAL, cel puţin după părerea mea. Multe cluburi străine folosesc acest sistem, astfel încât jucătorii să-şi cunoască îndatoririle şi pedepsele concrete care îi aşteaptă în cazul încălcării lor. Numai că, din nefericire, la noi dacă tu spui că gazonul e verde, iar alţi doi indivizi că e albastru, tot TU eşti cel care trebuie să te duci la culcare. Şi-atunci ne întrebăm de ce fotbalul (şi nu numai el) de la noi nu progresează. Simplu: pentru că tot ce e normal "dincolo" e anormal aici. Şi viceversa...

■ S.r. ne anunţă că portarul Răzvan Lucescu a dat din propriul buzunar 85 de milioane pentru a salva clubul la care joacă, Sportul Studenţesc. Că doar tot vorbim de normalitate, aş fi curios să văd şi eu un club românesc declarat falimentar "pe bune". Pentru că din cele 54 de echipe aşa-zise profesioniste din primele două ligi, în condiţii normale, cam trei sferturi ar trebui să-şi închidă porţile sau să devină pur amatoare. "Normalitate", un cuvânt care, deşi se găseşte în dicţionare, este tot mai greu de folosit în limbajul fotbalistic românesc.

■ Gazeta ne spune joi că jucătorul Ciocan (FC Bihor) a fost solicitat de Baia Mare, grila acestuia ridicându-se la 400 milioane lei. Ne întrebăm cam cât o fi câştigat respectivul jucător, în vârstă de 29 de ani, dacă polistul Florin Călin, de aceeaşi etate, a fost evaluat la 240 milioane lei fără ca cineva să fie dispus să achite această sumă pentru achiziţionarea sa? Normalitate, cuvânt rar... Cât despre o eventuală atitudine a forului de specialitate în asemenea cazuri, nici nu poate fi vorba. Se continuă, conform regulamentelor în vigoare, cu confidenţialitatea sumelor pe care le încasează jucătorii. Nu din cauza impozitelor, ci din cauza unor portiţe pe care le oferă asemenea situaţii conducătorilor de cluburi, să mai facă şi ei un ban "cinstit". Are cineva interesul să schimbe actuala stare de lucruri? Negaţia e impusă... tot de sus-numiţii preşedinţi.

■ Interesantă acţiunea pornită de preşedintele Oţelului Galaţi, Marius Stan, zice-se susţinut de **"majoritatea cluburilor divizionare"** (!?) şi care a ridicat în faţa FRF unele probleme cu care se confruntă cluburile de fotbal. Ce cer respectivii? Votarea în regim de urgenţă a Legii Sportului în Parlament: neimpozitarea diurnelor şi câştigurilor obţinute de jucători: scutirea de impozite pe o perioadă de 3 ani a fotbaliştilor care se retrag din activitate. Dacă nu se vor "băga în samă" cerinţele mai înainte enunţate, "trupa" condusă de Stan va cere FRF să oprească participarea naţionalei la Campionatul Mondial din Franţa şi până atunci va boicota reluarea campionatului. Un lucru e cert: cluburile româneşti nu se scaldă în bani (aici nu socotim "bucureştenele" care, fiecare în felul ei, şi-a asigurat spatele). La fel de adevărat este însă şi faptul că NIMENI, NICIUNDE, nu se poate sustrage impozitelor ţării respective, conform legilor în vigoare. Practic, cererile "grupului Stan" au puţine şanse de a fi puse în aplicare, din motive pe care nu le mai dezbatem aici. Cele mai interesante ni se par ameninţările. La cât interes ridică întrecerea noastră internă fotbalistică, mă tem că un eventual boicot al câtorva echipe ar trece neobservat de opinia publică, cu atât mai puţin de Parlament. Cât despre naţională, să fim serioşi. Aş vrea să-l văd eu pe Mircea Sandu oprind delegaţia echipei României să meargă în Franţa, după banii cheltuiţi cu tricolorii, dar şi având în vedere blazonul la care 'mnealui ţine atât de mult. Asta ca să nu mai punem la socoteală câştigurile care revin fiecărei participante la turneul final, la care mira-m-aş să renunţe tocmai Sandul... Aşa că acţiunea grupului Stan nu va fi decât un nou semnal de alarmă fără ecou, aşa cum au mai fost atât de multe în societatea românească postrevoluţionară. În rest, îi doresc succes Oţelului (care, oricum va fi mare lucru dacă va termina campionatul pe podium), lui Marius Stan şi Combinatului Siderurgic din Galaţi, să nu moară şi să mai poată susţine echipa. Măcar până va prinde o cupă europeană.

FAX

REPLAY

ANCHETA NOASTRĂ

CEI DIN MOLDOVA NOUĂ - CEI MAI BUNI DIN D-CARAȘ

Și sondajul pentru desemnarea primilor trei fotbaliști din campionatul diviziei D al județului Caraș-Severin, a purtat o notă de patriotism local. Astfel, 13 din cei 16 intervievați au plasat pe podium măcar unul din jucătorii propriei echipe. Și pentru că cei de la Dunăre au nominalizat trei jucători de la concitadina Minerul, putem spune că doar președintele Marcel Boulescu (Ocna de Fier) și antrenorul Sava Iovanovici (Cozla) pot fi socotiți 100 % neutri. Așa cum era de așteptat, prima clasată după 18 etape, Minerul Moldova Nouă, și-a cucerit și "spuma" acestui sondaj, primele două locuri fiind ocupate de doi dintre jucătorii săi, **Ilarie Asandului și Nicolae Tismănaru**. Chiar dacă primul n-a reușit să se impună și în clasamentul golgeterilor, marcând un gol mai puțin decât Dănuț Olaru de la Bocșa, tandemul din frunte ilustrează extrem de clar o colaborare fructuoasă dintre un mijlocaș laborios și un vârf percutant, tandem cu mari merite pentru locul ocupat de mineri la sfârșitul turului.

Dar iată cum au votat reprezentanții celor 16 echipe:

Dunărea Moldova Nouă (Adrian TORMA - conducător)

1. **Nicolae TISMĂNARU** (Minerul Moldova Nouă) 2. **Florin HALASZ** (Minerul M.N.) 3. **Vasile MARCHIȘ** (Minerul M.N.)

Forest Olimp Zăvoi (Otto REITMAIER-antrenor):

1. **Vasile SULARU** (Metalul Oțelu Roșu) 2. **Dănuț PĂUNA** (Forest Zăvoi) 3. **Ioan ROMAN** (Muncitorul Reșița)

Minerul Ocna de Fier (Marcel BOULESCU - președinte)

1. **Marcel MARIȘESCU** (Metalul Bocșa) 2. **Nicolae TISMĂNARU** (Minerul M.N.) 3. **Emil MARIAN** (Minerul Anina)

Minerul Moldova Nouă (Constantin ALBU - președinte)

1. **Nicolae TISMĂNARU** (Minerul M.N.) 2. **Florin HALASZ** (Minerul M.N.) 3. **Slavoliub TRUICHICI** (Minerul M.N.)

CAROMET Caransebeș (Ioan ȚUICAN - organizator)

1. **Cristian DOGARU** (CAROMET) 2. **Nicolae TISMĂNARU** (Minerul M.N.) 3. **Ionel REDIU** (CSO Minerul Oravița)

Mundus Caransebeș (Constantin BEJAT - președinte):

1. **George VLĂDUȚ** (Mundus) 2. **Marian LOZICI** (CAROMET) 3. **Vasile SULARU** (Metalul Oțelu Roșu)

Metalul Topleț (Ioan VIOR - antrenor)

1. **Ilarie ASANDULUI** (Minerul M.N.) 2. **Claudiu VIOR** (Minerul Anina) 3. **Dan POPESCU** (Metalul Topleț)

Minerul Nera Bozovici (Ionică NEGRU - organizator)

1. **Alin AVRAM** (Minerul Anina) 2. **Adrian LOLEA** (Nera Bozovici) 3 **Aurelian PANESCU** (Metalul Oțelu Roșu)

Muncitorul Reșița (Ioan STELUȚĂ-vicepreședinte)

1. **Lucian MĂRUIA** (Muncitorul) 2. **Ilarie ASANDULUI** (Minerul M.N.) 3. **Marian LOZICI** (CAROMET)

A.S. Bocșa (Vasile CIOCOI - antrenor)

1. **Marcel MARIȘESCU** (Metalul Bocșa) 2. **Gigi RADU** (A.S. Bocșa) 3. **Nicolae TISMĂNARU** (Minerul M.N.)

Minerul Anina (Francisc STEINER - antrenor)

1. **Ilarie ASANDULUI** (Minerul M.N.) 2. **Alin AVRAM** (Minerul Anina); 3. **Marcel MARIȘESCU** (Metalul Bocșa).

Metalul Cozla (Sava IOVANOVICI - antrenor):

1. **Ilarie ASANDULUI** (Minerul M.N.) 2. **Gheorghe MIU** (CSO Minerul Oravița) 3. **Vasile SULARU** (Metalul Oțelu Roșu)

Arsenal Reșița (Constantin CROITORU - antrenor)

1. **Sebastian ȘOBACHE** (Arsenal); 2. **Ilarie ASANDULUI** (Minerul M.N.) 3. **Emil MARIAN** (Minerul Anina)

Metalul Oțelu Roșu (Mihai FLOREI - antrenor)

1. **Vasile SULARU** (Metalul Oțelu Roșu) 2. **Emil MARIAN** (Minerul Anina) 3. **Dănuț BOLTAȘIU** (Metalul Bocșa) și **Aurelian PANESCU** (Metalul Oțelu Roșu)

CSO Minerul Oravița (Nicolae CHIRILĂ - antrenor)

1. **Claudiu VIOR** (Minerul Anina) 2. **Cristian DOGARU** (CAROMET) 3. **Ionel REDIU** (CSO Oravița)

Metalul Bocșa (Alexandru LASZLO -vicepreședinte)

1. **Ilarie ASANDULUI** (Minerul M.N.) 2. **Dănuț OLARIU** (Metalul Bocșa) 3. **Marcel MARIȘESCU** (Metalul Bocșa)

Acordând câte 3 puncte pentru locul întâi, 2 pentru locul doi și un punct pentru locul trei, iată clasamentul primilor fotbaliști ai campionatului județean Caraș-Severin, conform anchetei "Fotbal vest":

1.	ILARIE ASANDULUI	-16 puncte
2.	NICOLAE TISMĂNARU	-11 puncte
3-4.	MARCEL MARIȘESCU VASILE SULARU	-8 puncte
5-7.	Cristian DOGARU, Claudiu VIOR, Alin AVRAM	-5 puncte
8-9.	Florin HALASZ, Emil MARIAN	-4 puncte

Number one: Asandului. Totul despre golgeterul minerilor în numărul nostru viitor

Ordinea în acest clasament pentru primele patru locuri, se pare că se constituie într-o părere generală, celelalte locuri ținând cont de relativitatea și subiectivismul părerilor celor intervievați. Totuși, ochii conducătorilor echipelor din eșaloanele superioare s-au și oprit asupra unora dintre cei evidențiați, iar trei din ei se și pregătesc la aceste formații. Este vorba de Alin AVRAM aflat la CSM Reșita, Marian LOZICI și Ionel REDIU la Gloria Reșita. Pare surprinzător, dar nici Asandului, nici Tismănaru nu sunt vizați nici măcar de echipe din divizia C! O explicație ar putea consta în vârsta lor relativ înaintată.

ALEXANDRU IZVERNARI
PETRU FUCHS

DISPERAȚII

Criza de autoritate morală ce ne-ncearcă de pe la-nceputul anului, aruncă lumea fotbalului în vrie. Două ordonanțe ale guvernului au umplut paharul, aruncând o parte a cluburilor din prima divizie în prag de revoltă. Prevăzând impozitarea diurnelor, a indemnizațiilor de instalare și a primelor jucătorilor, toate scutite anterior de taxe, ultimul dintre actele amintite, lovește astfel în ceea ce au mai scump președinții de cluburi: căile pe care se obțin banii necesari, precum și întrebuințarea acestora.

Două sunt aspectele menite a-ngrijora. Pe de-o parte, creșterea cheltuielilor, dacă nu cumva, chiar dublarea lor, pe de alta, lipsa unor legi ajutătoare, ca să nu mai vorbim de cea a sponsorizării, pentru că actuala reprezintă o rușine pe care nici nu are rost s-o amintim. Viitorul este deci sumbru, dar asta n-ar fi o problemă. Ne-am obișnuit atât de mult cu această sintagmă, încât nici nu știm cum ar putea fi altfel. Din acest unghi, anul pe care l-am început este și el mediu, adică mai prost decât cel precedent, dar cu siguranță mai bun decât cel care urmează! Dar căile oculte pe care au venit de cele mai multe ori banii, amenință să se-nchidă, ba mai mult, exhibițiile contabile vor deveni de-a dreptul periculoase, deci inutile.

CÂINII LATRĂ, CARAVANA TRECE...

de Miki Junea

Ce este mai interesant, rămâne gruparea primelor cluburi care amenință cu răzmeriță, care cuprinde pe Oțelul Galați, Steaua, Rapid, Dinamo, FCM Bacău, Farul și Jiul. Cu excepția ultimului, cluburile amintite nu stau chiar rău pe picioare, dispunând de bine de rău de surse sigure de finanțare. Dar și plata jucătorilor se ridică la cu totul alți parametri, față de cluburile situate de regulă în conul de umbră al campionatului. Sigur că e greu ca fotbaliștii, tocmai fotbaliștii, să fie exceptați de la impozite. Tot atât de adevărat rămâne și faptul că povestea cu gloria sportivă s-ancheiat, iar fotbalist care să joace pe daiboj nu mai găsim. În atari condiții, ar fi cazul să ne-ntrebăm dacă mai are rost acest campionat, din care, lipsiți de mijloacele de câștig, jucătorii se vor evapora către alte zări, cam cât ai zice impozitare, ei neputând fi ținuți cu forța de niște cluburi cu visteriile golite. Chiar dacă momentan, neclară perspectiva a fost sesizată de câteva cluburi, nu e greu să ne gândim ce poate însemna viitorul pentru Poli, de exemplu, chiar lăsând la o parte orice fel de ambiții. Ci, pur și simplu, o echipă de pluton în divizia secundă, dispunând de resursele pe care le știm, sau mai ales, nu le știm, fiecare dintre noi.

Deși tristă, toată această poveste ar putea avea și părți bune. În sensul că, vor putea fi forțate soluții de supraviețuire dincolo de perimetrul compromisurilor de moment. Adică, acolo unde va fi voință și știință, se va putea ajunge la transformarea clubului pe baze economice sănătoase, care să producă și să alimenteze și fotbalul. Deocamdată, ne aflăm departe de respectivul deziderat, însă, așa cum nevoia l-a-nvățat de fiecare dată pe om, se pot face primii pași. În al doilea rând, se va termina cu lamentările de genul: "Nu ne-a dat Primăria sau Prefectura", iar președinții de cluburi vor cunoaște și ei un necesar proces de selecție naturală, urmând să reziste doar cei care se vor adapta vremurilor.

În consecință, protestul pregătit de cluburile amintite, precum și eventualele sale urmări, ar putea avea efectul mai vechilor revolte sindicale, care au înmuiat până la atenuare restructurările drastice anunțate de guvern. Ca și în economie, s-ar prelungi agonia, iar boala lungă știm cu toții cam ce însemnă.

DĂNUȚ MIȚIȚI

"Dacă Lipova câștigă campionatul, va câștiga și barajul!"

(cel mai bun jucător din D-Arad)

- S-a născut la data de 29.10. 1972
- A debutat în fotbal la Gloria Neudorf
- Primul antrenor i-a fost Tiberiu Nicula

REP.: **Actualmente ești liderul echipei Șoimii Lipova, trupa care continuă lupta pentru câștigarea campionatului diviziei D-Arad, având ca principale adversare echipele Pâncota, Vladimirescu și Indagrara. Cum vezi această dispută în patru?**

D.M.: Această întrecere se anunță foarte grea. Noi suntem puțin în întârziere cu pregătirea, datorită unor neînțelegeri. Încet-încet, însă, lucrurile se așează și sper să se pună la punct...

REP.: **Au mai rămas aproape patruzeci de zile până la reluarea campionatului. Cum vă desfășurați antrenamentele în această perioadă?**

D.M.: Vom pleca probabil săptămâna viitoare într-un cantonament și ne vom strădui să recuperăm din întârziere. Sperăm ca dl. Adrian Lucaci să rămână alături de noi.

REP.: **Ai un jucător care constituie un model pentru d-ta?**

D.M.: Nu prea m-am gândit la acest aspect, dar îl admir mult pe Ionuț Lupescu.

REP.: **Acum, când ai fost investit cu rolul de antrenor secund, te întreb dacă ai un antrenor preferat?**

D.M.: Nu pot să-l uit pe Ludovic Bubela, care m-a ajutat foarte mult, iar Dorel Stoinescu a fost mereu alături de mine, chiar și atunci când am jucat la Neudorf.

REP.: **Pe ce post îți place și îți convine să joci cel mai mult?**

D.M.: Pe postul de mijlocaș central, evident!

REP.: **Cum ai primit rezultatul anchetei săptămânalului nostru?**

D.M.: Eram la Arad când m-am întâlnit cu un arbitru care m-a anunțat de rezultatul anchetei de la Fotbal Vest, unde eu ieșisem învingător. Am rămas surprins și am fost foarte fericit pe moment. A doua zi, aici la Lipova știa toată lumea de reușita mea! Țin să le mulțumesc cu această ocazie celor care mi-au acordat votul.

REP.: **Ai fost contactat de "Universitatea" Vestpetrom Arad. Care a fost finalul acestei discuții?**

D.M.: Într-o primă fază m-am înțeles cu ei asupra posibilului meu transfer. Ei au plecat la Sovata și la intoarcerea lor, în cazul în care la noi nu se lămuresc lucrurile, voi opta pentru echipa petrolistă. Îmi doresc de mult timp să joc mai sus, dar este greu să mă despart de colegi...

REP.: **S-a stabilit viitoarea adversară a campioanei Aradului la barajul pentru promovarea în divizia C. Este vorba de campioana județului Gorj. Cât de dificil întrevezi acest baraj?**

D.M.: Dacă echipa Șoimii Lipova câștigă campionatul, cu siguranță va câștiga și barajul!

OVIDIU PĂCURARIU

GURĂ CASCĂ ✦ GURĂ CASCĂ ✦ GURĂ CASCĂ

CSA TIMIȘOARA ȘI-A SCHIMBAT DESTINAȚIA CANTONAMENTULUI

Una din pretendentele la locul întâi din divizia D - Timiș, CSA Timișoara, a contramandat cantonamentul de la Valea lui Liman din perioada 5-14 februarie, în momentul în care a apărut o variantă mult mai avantajoasă. Astfel, lotul CSA-ului se va deplasa pentru pregătirea centralizată pe valea Oltului, la Căciulata, o stațiune ce a devenit tradițională în ultimii 3 ani, alb - negrilor de la UMT. Motivul acestei schimbări de ultim moment, se datorează condițiior de pregătire mult mai bune de la Căciulata, dar și costului mult mai redus al cantonamentului în comparație cu cel de la Valea lui Liman.

PAVLOV ȘI MITA AU ALES "TUTUNUL"

Doi dintre jucătorii ce au evoluat în turul campionatului la CFR Timișoara, **Brani Pavlov** și **Dan Mita,** s-au deplasat duminică în cantonamentul echipei Sporting Tabac, după ce au ajuns la un acord cu oficialii clubului de divizia D. **Tică Gorduna** i-a dorit în lot pe acești fotbaliști, pentru a întări compartimentul defensiv și cel median al formației sale, în dificila luptă pentru supremația seriei. Decizia finală legată de rămânerea celor doi se va lua probabil la întoarcerea de la Băile Herculane, în cazul în care cele două grupări vor ajunge la un numitor comun.

ADI LUCACI FACE MUNCĂ VOLUNTARĂ!

Deși nu are contract sau vreo altă înțelegere scrisă cu clubul, **Adrian Lucaci** se ocupă de pregătirile echipei Șoimii Lipova. Deși a avut un start promițător, această grupare trece prin momente grele. La această oră se adună cu greu vreo 8-10 jucători la antrenamente

VA ABANDONA ILCU ACTIVITATEA COMPETIȚIONALĂ?

Fostul jucător al Politehnicii Timișoara, care în ediția '87-'88 a evoluat pe prima scenă a fotbalului românesc, se pare că va renunța la activitatea fotbalistică, în favoarea arbitrajului. Conducerea clubului din Variaș, unde **Mihai Ilcu** este legitimat în prezent, ne-a precizat că acest motiv al "retragerii" sale, ar fi legat de neînțelegerile privind partea financiară dintre jucător și conducere.

După discuțiile avute cu președintele A.J.F.-ului, **Dănuț Lața,** formația Steaua Roșie Variaș, a obținut dreptul de disputare al meciurilor de pe teren propriu duminica. Să mai spunem că Variașul a plecat de luni în cantonament la Buziaș, unde va sta până în 4 februarie.

JUCĂTORII LUI MONDIAL LUGOJ SUNT ÎN GREVĂ

La începutul săptămâni trecute, formația Mondial Lugoj și-a reluat pregătirile în vedrea începerii returului. Aceste pregătiri au durat foarte puțin deoarece jucătorii au refuzat să mai vină la antrenamente, până nu vor primi datoriile din toamnă. Antrenorul **Mircea Becheru** este îngrijorat și nu știe cum vor evolua lucrurile în continuare.

RUMBA AMICALELOR

Sporting Tabac - Șoimii Timișoara 2-1 (1-1): Deac, Turcuș - Bodescu

CSA Timișoara - FC Mobi-Frola 3-0 (1-0): Butnăraș, Simedru, Gomboș

1Iunie - Timpuri Noi Giarmata 2-3 (1-2): Stredie, Paleacu (autogol) - Nagy (3)

Sporting Tabac - Electromotor 10 -2 (6-0)

AS Telecom - Obilici Sânmartinu Sârbesc 2-4 (0-4): Avrămuț (penalty), Marian - R.Mic (2), Miclea (2)

Tehnomet - CSA Timișoara 1-7 (1-3): Boca - Bâgu (2), Butnăraș, Ciugudean, Cuvejdean, Trițoiu, Gomboș

FC Mobi-Frola - Timpuri Noi Giarmata 3-6 (1-2): Buruian (2), Chichere - Pădurariu, Olaru (3), Faimoc (2)

Voiteni - CSA Timișoara 1-13 (1-7)

Tipomic - Steaua Roșie Variaș 1-9 (1-4): Fercea - Suditu (5), Nedelea (2), Capstrâmb, Cumpănășoiu.

MERCATO ÎN D - TIMIȘ

În această perioadă precompetițională, divizionarele din D - Timiș se află în tirul pregătirilor, dar mai ales în febra transferurilor. Iată care sunt principalele mutări, unele sub semnul incertitudinii, de la câteva grupări din eșalonul al patrulea.

ECHIPA	VENIRI	PLECĂRI
COM-TRANSPORT	Mitrache, Ilea (ambii Recaș), Ancuța (Lic. Banatul), Vidac, Perța, Bălăjel Petrișor (toți Șoimii)	Radu, Pop (Șoimii), Bodochi (FC Mobi-Frola), Butnăraș (CSA Timișoara)
STEAUA ROȘIE VARIAȘ	Nedelea (Electrica), Țieranu (UMT - juniori), Colcovan (CSA) ?	Ilcu (?)
OBILICI SÂNMART. SÂRBESC	R Mic (Baia Borșa - revenire)	
SP. TABAC	Pavlov, Mita (ambii CFR Tmș)	Barbu (Liebling)
AC RECAȘ		Tuș (Stanciova), Ilea (Șoimii) Neamțu (CSA Timișoara) Mitrache (Comtransport)
CSA TIMIȘOARA	Simedru (CFR Timișoara), Neamțu (AC Recaș)	

coppa italia

DEŞI N-A PIERDUT PE "DELLE ALPI", FIORENTINA PĂRĂSEŞTE COMPETIŢIA

La mijlocul săptămânii trecute s-au disputat partidele retur din sferturile Cupei Italiei. Iată rezultatele înregistrate:

● **JUVENTUS - Fiorentina 0-0** (în tur 2-2)

● **Inter - MILAN 1-0: Branca (32)**, în tur 0-5. Nerazzurri au jucat din minutul 69 în 10, Colonnese fiind eliminat. Pe "Giuseppe Meazza" au fost doar 9.137 de plătitori, un record negativ în istoria acestui derby!

● **Roma -LAZIO 1-1: Paulo Sergio (54) - Jugovici (45 - penalty)**, în tur 1-4. Eliminat: Di Biagio (Roma, min. 73).

● **Atalanta -PARMA 1-1: Bonacina (77) - Chiesa (56)**, în tur 0-1.

În semifinale se vor întâlni: **Milan - Parma** (18 februarie şi 10 sau 12 martie), respectiv **Juventus - Lazio** (19 februarie şi 11 martie).

MÂINE, LA CATANIA, PRIMUL AMICAL PENTRU ITALIA

Pentru jocul amical de mâine, 28 ianuarie, cu Slovacia, selecţionerul **Cesare Maldini** a convocat următorii jucători: **Peruzzi şi Buffon** - portari; **Cannavaro, Cois, Costacurta, Maldini, Ferrara, Torricelli şi Nesta** - fundaşi; **Albertini, Dino Baggio, Di Matteo, Di Livio, Di Biagio şi Moriero** - mijlocaşi; **Chiesa, Del Piero, Inzaghi şi Ravanelli** - atacanţi.

Noutăţile ar fi fundaşul lui Juventus, **Moreno Torricelli** şi mijlocaşul lui Inter, **Francesco Moriero**, ambii având evoluţii foarte apreciate în ultima vreme. **Casiraghi** (indisponibil) şi **Vieri** (până nu demult accidentat) n-au fost selecţionaţi. Meciul se va desfăşura la Catania, cu începere de la ora 19.00.

Culese de pe stadioanele Seriei A

● În partida cu Vicenza, **Oliver Bierhoff** a deschis scorul cu o spectaculoasă foarfecă, prima sa realizare de acest gen din carieră. Vârful naţionalei Germaniei a ajuns la 46 de goluri marcate în Serie A, depăşindu-l astfel pe **Rudy Völler**, care a punctat de 45 de ori pentru AS Roma.

● **Michele Marcolini**, cel care a înscris primul gol al lui Bari în jocul cu Napoli, reuşind astfel primul său punct în "massima serie", are 23 de ani şi a fost transferat la începutul acestui campionat de la divizionara C, Sora.

● Salariile anuale ale jucătorilor lui Empoli sunt în valoare de 8 miliarde de lire, sumă pe care o câştigă, tot într-un an, starul lui Inter Milano, **Ronaldo**! Acest lucru n-a împiedicat însă tabela de marcaj să arate scorul de 1-1 în minutul 90!

● După plecarea lui **Roby Baggio** din cantonamentul lui Bologna, înaintea partidei cu Juventus, pe motiv că n-a fost anunţat titular, antrenorul emilianilor, **Renzo Ulivieri**, a fost la un pas de a-şi prezenta demisia. Până la urmă, conflictul dintre cei doi a fost aplanat. Duminică din nou surpriză: fostul câştigător al "Balonului de aur" a luat loc pe banca de rezerve, intrând pe gazon doar după ce rusul **Kolyvanov** s-a accidentat.

● **Giuseppe Giannini** a debutat duminică în formaţia lui Lecce, jucând destul de bine în cele 55 de minute în care a evoluat. Un alt transfer de ultimă oră este cel al lui **Mauro Milanese**, de la Parma la Inter.

● AC Milan a jucat în ultimele 7 minute ale întâlnirii cu Fiorentina în 10 oameni. După ce au fost efectuare cele 3 schimbări permise de regulament, **Roberto Donadoni** s-a accidentat grav (urmând să absenteze o lună), părăsind gazonul. Necazurile în curtea rosso-nerilor se ţin lanţ. **Dejan Savicevici** s-a accidentat şi el în partida de cupă cu Inter, urmând să lipsească 20 de zile. Ghinion şi pentru Napoli, care l-a pierdut pe golgeterul lor, **Claudio Bellucci**, pentru o perioadă de o lună.

Oliver Bierhoff, sau mai mult de o treime din golurile lui Udinese

FABIO CAPELLO - BILANŢ MAI MODEST DECÂT TABAREZ ŞI SACCHI!

Ultima etapă a turului, în care nu s-a acordat pentru prima dată în această ediţie nici un cartonaş roşu, a surâs elevilor lui Marcello Lippi. Deşi după eşecul suferit pe "Meazza", 0-1 în faţa lui Inter, bianco-neri s-au aflat la 4 puncte de primul loc, aceştia au recuperat miraculos, cucerind pentru a 21-a oară în istoria clubului titlul de campioană de iarnă. Duminică, partida cu băieţii lui Mondonico n-a fost însă o simplă formalitate. **JUVENTUS - ATALANTA 3-1.: Conte (64), Zidane (71, 90) - Caccia (70)**. Dacă în prima repriză oaspeţii, fără victorie de la 19 octombrie, n-au prea pus mari probleme, apărându-se aglomerat, în partea a doua cei 42.948 de spectatori au asistat la un joc deschis, spectaculos. În minutul 56, Del Piero a ratat al doilea penalty în acest campionat, portarul Fontana respingând în corner de la rădăcina barei. Omul zilei pentru gazde a fost francezul Zidane ("cap" de la 6 metri şi şut violent de la 22 de metri), un alt francez, Didier Deschamps făcându-şi apariţia după două luni de pauză, revenind pe gazon după accidentarea suferită cu Feyenoord, la Rotterdam. Atalanta, care a triumfat de 4 ori pe "Delle Alpi", în 43 de jocuri, şi-a vândut scump pielea, încasând şi 5 cartonaşe galbene!

Pentru prima dată în istoria lor de 101 ani, albnegri din Friuli au terminat turul pe podium! **UDINESE - VICENZA 3-0 Bierhoff (19, 36), Locatelli (44)**. A fost un nou recital al trupei lui Zaccheroni, ajunsă la 10 jocuri consecutive fără înfrângere, în faţa unei garnituri vicentine departe de aspiraţiile suporterilor. Totuşi, oaspeţii au introdus de 3 ori mingea în plasa porţii celor din Udine, centralul De Santis anulând de fiecare dată golurile, pe motiv de ofsaid sau fault în atac!

Anul trecut, după prima parte a întrecerii, Milanul lui Tabarez şi apoi Sacchi s-a clasat pe locul 7, cu următoarea linie de clasament: **17 7 4 6 24-20.**

În vară a venit "salvatorul" Capello şi o pleiadă de staruri. Rezultatul? Locul 9, cu doar 6 succese şi 5 eşecuri şi cu un punct mai puţin decât în ediţia precedentă. 50.000 de spectatori au asistat la un nou eşec pe teren propriu.

Carmine Esposito, omul care a detronat Interul

MILAN - FIORENTINA 0-2: Oliveira (2), D. Morfeo (51). După 120 de secunde, mingea a circulat pe traseul Batistuta - Rui Costa - Oliveira, ultimul învingându-l pe goalkeeper-ul Taibi. Pe un teren greu, alunecos, gazdele au fost deseori surprinse de contraatacurile toscanilor.

Milanezii au avut şi ei câteva situaţii clare de gol, printre care şi o bară a lui Ziege (rezervă în acest meci), de la 22 de metri. Până la urmă absenţele lui Savicevici, Weah şi Cruz n-au putut fi compensate de travaliul lui Maldini şi Ba. Deşi brazilianul Edmundo n-a jucat nici măcar un minut, iar Schwarz a fost suspendat (a primit 4 etape), violeţii s-au impus pe San Siro după mai bine de 10 ani (2-0 în septembrie 1987!)

Pas cu stângul şi pentru emilianii lui Ancelotti: **BRESCIA - PARMA 2-1: Hubner (15, 60 - penalty) - Fiore (43).** "Rândunelele" se îndepărtează tot mai mult de zona periculoasă. La scorul de 0-0, gazdele au mai avut o bară (autor Bia), Parma arătând a echipă doar la începutul mitanului secund.

Fără accidentaţii Almeyda, Favalli, Boksici şi Casiraghi (a luat totuşi loc pe bancă) şi fără suspendatul Jugovici, lazialii lui Eriksson au fost nevoiţi să joace duminică doar cu un singur vârf, în persoana lui Roberto Mancini. Şi totuşi victoria le-a surâs! **LAZIO - BOLOGNA 1-0: Nedved (41).** A fost al 4-lea succes consecutiv pe "Olimpico", golaverajul în aceste partide fiind grăitor: 10-0 !!! Bologna n-a jucat rău, dar a pus puţine probleme lui Marchegiani.

Un gol senzaţional, de la 25 de metri, a rezolvat un derby al subsolului. **PIACENZA - LECCE 1-0 Scienza (78).**

După 33 de ani, pugliezii s-au impus pe teren propriu în faţa napoletanilor, care au suferit astfel a 13-a lor înfrângere în 17 partide! **BARI - NAPOLI 2-0: Marcolini (69), Sala (90).** Interesant este faptul că în precedentele 8 meciuri pe arena "San Nicola" Bari a marcat doar 3 goluri!

În fine, în nocturnă, din nou remiză. **SAMPDORIA - ROMA 1-1: Mihajlovici (33 - direct din lovitură liberă de la 22 de metri) - Mannini (26 - autogol).** A 3-a remiză consecutivă pentru romani, care au pierdut doar odată pe "Ferraris" în ultimii 7 ani (3-0 în '94-'95), a fost obţinută cu multă şansă, Montella irosind două situaţii uriaşe în finalul primei reprize, la prima din ele şutând în bară de la numai 6 metri!

SANDU USUSAN

L'EROE della giornata

Zinedine Zidane

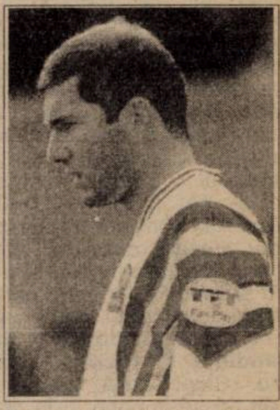

● s-a născut la 23 iunie 1972, la Marsilia

● are 1,85 m înălţime şi 80 kg greutate

● a evoluat 4 sezoane la Cannes, alte 4 la Bordeaux, sosind la Juventus în vara lui '96

● în Serie A a acumulat 46 de prezenţe, înscriind 12 goluri

● aceasta a fost a doua sa dublă în Italia, având în "palmares" şi două cartonaşe roşii încasate.

Golgeterii

14 goluri: Batistuta (Fiorentina), Bierhoff (Udinese - 1 din penalty)

13 goluri: Montella (Sampdoria - 4 p)

12 goluri: Del Piero (Juventus - 3 p)

11 goluri: Hubner (Brescia - 2 p)

10 goluri: R. Baggio (Bologna - 6 p)

9 goluri: Balbo (Roma - 1 p), **Ronaldo** (Inter - 2 p), **Inzaghi** (Juventus).

SERIE A

1. JUVENTUS	17	11	5	1	39-14	38	+11
2. INTER	17	11	4	2	32-15	37	+13
3. UDINESE	17	10	4	3	33-25	34	+7
4. LAZIO	17	9	4	4	30-15	31	+4
5. PARMA	17	8	5	4	31-19	29	+5
6. FIORENTINA	17	7	6	4	36-20	27	+3
7. SAMPDORIA	17	7	6	4	34-30	27	0
8. ROMA	17	6	8	3	27-18	26	+2
9. MILAN	17	6	6	5	20-18	24	-3
10. BARI	17	6	4	7	15-23	22	-5
11. VICENZA	17	6	3	8	19-33	21	-3
12. BRESCIA	17	6	2	9	24-28	20	-4
13. PIACENZA	17	3	8	6	14-21	17	-10
14. BOLOGNA	17	3	7	7	23-27	16	-8
15. EMPOLI	17	4	4	9	22-30	16	-11
16. ATALANTA	17	3	5	9	16-29	14	-13
17. LECCE	17	3	2	12	13-34	11	-13
18. NAPOLI	17	1	3	13	13-42	6	-18

Etapa viitoare A

Et. 18, duminică 1 februarie, ora 15³⁰: Bologna - Atalanta; Brescia - Inter; Fiorentina - Udinese; Lecce - Juventus; Milan - Piacenza; Parma - Bari; Roma - Empoli; Vicenza - Sampdoria; **ora 21³⁰:** Napoli - Lazio;

ANCONA - FOGGIA 3-2 Altobelli (6), Petrachi (40), Lucidi (48) - Perrone (9), Cesaretti (60 - autogol). După 3 eşecuri consecutive, Ancona a obţinut în sfârşit 3 puncte.Foggia a încheiat turul fără victorie externă; **CASTEL DI SANGRO - TREVISO 0-0** Oaspeţii n-au mai pierdut de 7 jocuri! ; **CHIEVO - CAGLIARI 2-1: Melis (21), Zanoncelli (75 - autogol) - D. Silva (14).** Neînvinşi de 8 runde, sarzii au capotat pe arena "Bentegodi"; **LUCCHESE - TORINO 3-1: Paci (1, 30), Colacone (55) - Carparelli (80).** "Toro" a jucat din minutul 56 în 10 oameni, Tricarico fiind eliminat; **PADOVA - GENOA 1-1: Ruotolo (63 - autogol) - Kallon (88).** Patavinii au găsit drumul spre gol după 5 etape, dar n-au mai câştigat pe teren propriu în faţa genovezilor, în liga a II-a, din ediţia 1966-67, scor 1-0; **PERUGIA - MONZA 3-2 Tovalieri (14, 65), Bernardini (34 - penalty) - Francioso (77), Masolini (85 - penalty).** În 11 jocuri disputate de oaspeţi la Perugia, aceştia n-au obţinut decât o remiză, pierzând de 10 ori; **RAVENNA - VERONA 1-1: Sotgia (26) - Vanoli (32).** Destul de modestă linia de clasament a veronezilor în deplasare: 10 1 4 5 3-8 7 puncte; **REGGIANA - PESCARA 1-0: Parente (2); SALERNITANA - ANDRIA 1-1: Greco (60) - Olive (43); VENEZIA - REGGINA 4-0 Brioschi (6), Schwoch (11), Dal Canto (33), Pavan (40).**

SERIE B

1. SALERNITANA	19	10	8	1	37-17	38	+8
2. VENEZIA	19	11	5	3	32-14	38	+8
3. CAGLIARI	19	8	8	3	27-17	32	+2
4. TORINO	19	8	5	6	27-25	29	+2
5. PERUGIA	19	7	7	5	20-21	28	-2
6. VERONA	19	7	6	6	24-15	27	0
7. TREVISO	19	6	9	4	21-17	27	0
8. REGGIANA	19	7	5	7	13-14	26	-4
9. LUCCHESE	19	7	5	7	19-21	26	-4
10. PESCARA	19	6	6	7	23-25	24	-3
11. REGGINA	19	6	6	7	18-22	24	-3
12. CHIEVO	19	6	6	7	16-23	24	-6
13. F.ANDRIA	19	5	8	6	21-23	23	-4
14. GENOA	19	6	4	9	26-30	22	-5
15. FOGGIA	19	5	6	8	25-29	21	-6
16. ANCONA	19	5	6	8	24-30	21	-9
17. RAVENNA	19	4	8	7	16-18	20	-7
18. MONZA	19	3	11	5	20-26	20	-7
19. C.DI SANGRO	19	2	11	6	23-32	17	-13
20. PADOVA	19	3	6	10	11-24	15	-15

Etapa viitoare Serie B

Et.15 - sâmbătă, 31.1., ora 15³⁰: Ravenna - Lucchese. **Duminică, 1.2., ora 15³⁰:** Castel di Sangro - Padova; Fidelis Andria - Perugia; Foggia - Reggiana; Genoa - Venezia; Pescara - Monza; Reggina - Chievo; Torino - Ancona; Treviso - Cagliari; Verona - Salernitana

EMPOLI - INTER 1-1 (1-0)

Stadion "Carlo Castellani", spectatori 19.270

Arbitru: Emilio Pellegrino (Barcellona P. Gotto), 39 de ani, 58 de jocuri conduse în prima ligă, 26 victorii ale gazdelor, 21 remize, 11 succese ale vizitatorilor, 19 penalty-uri dictate, 19 cartonaşe roşii acordate

Cartonaşe galbene: D. Baldini, Pane - Winter, Recoba.

EMPOLI: Roccati - Fusco, D. Baldini (53, Bettella), Bianconi, Cribari (85, Lucenti) - Pane, Ficini, Bonomi (69, Florijancici), Tonetto - Cappellini, C. Esposito.

INTER: Pagliuca - Sartor, Bergomi, West, Zanetti - Moriero (70, Recoba), Simeone, Djorkaeff (68, Milanese), Winter - Ronaldo, Branca (56, Zamorano).

Au marcat: C. ESPOSITO (min. 3), care a lobat elegant mingea peste Pagliuca, de la 12-13 metri, după o pasă în adâncime a lui Bianconi; RECOBA (min. 81), cu un stâng senzaţional de la aproximativ 47 de metri, surprinzându-l pe Roccati, aflat la 8-10 metri de linia porţii!

UN GOL DE LA CENTRUL TERENULUI N-A FOST SUFICIENT PENTRU A RĂMÂNE PE PRIMUL LOC !

● Fără suspendaţii Cauet şi Ze Elias, milanezii s-au deplasat pe micuţa arenă toscană, unde n-au câştigat până acum niciodată, remizând în februarie 1988 şi pierzând în septembrie 1986, cu 1-0! ● Empoli, cu 4 eşecuri pe teren propriu în acest campionat, a început foarte bine, deschizând scorul după doar 180 de secunde, Carmine Esposito aflându-se la a 5-a realizare a sezonului. Până la pauză merită menţionate două faze: Winter a expediat mingea în transversală, iar Djorkaeff a salvat de pe linia porţii! ● În mitanul secund, fiecare echipă a mai avut o bară, Cappellini, respectiv Zamorano. ● Ronaldo a evoluat foarte modest, el nemaigăsind drumul spre gol de 4 jocuri (în campionat). Salvarea lui Gigi Simoni a fost uruguayanul Alvaro Recoba, cel care a înscris 3 goluri în acest tur, jucând doar 3 partide, nici una întreagă. ● Şi astfel, după ce s-a aflat pe primul loc al clasamentului de la începutul campionatului, trupa lui Moratti a pierdut în ultimul moment titlul neoficial de campioană de iarnă.

AMATORII DE LA STEVENAGE ŢIN PIEPT LUI SHEARER&CO.

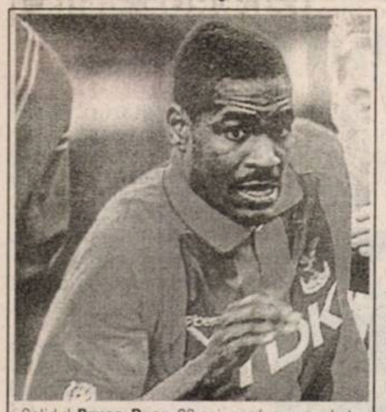
Solidul **Bruce Dyer**, 22 ani, a adus cu un hat-trick primul succes acasă pentru Crystal Palace în '97-'98, într-un meci din Cupa Angliei

Stevenage Borough, o grupare din divizia amatoare Vauxhall Conference, de fapt liga a V-a engleză, a izbutit duminică seara cea mai bună performanţă din istoria de 22 de ani a clubului, remizând cu Newcastle United, care în toamnă a evoluat în Champions League, într-un meci din turul 4 al celei mai vechi competiţii din istoria fotbalului, F.A. Challenge Cup (Cupa Angliei), ajunsă la cea de-a 117-a ediţie. 8 formaţii din Premier League şi două din liga secundă au obţinut în weekend calificarea pentru optimile competiţiei, meciurile încheiate nedecis urmând să se rejoace la mijlocul săptămânii viitoare pe terenurile oaspeţilor de sâmbătă şi duminică.

Pe micuţa Broadhall Way din Stevenage, gazdele au mai întors o filă în istoria surprizelor din Cupa Angliei, la finele partidei amatorii cântând în delir la vestiare "Suntem pe drumul spre Wembley". A fost STEVENAGE BOROUGH-NEWCASTLE 1-1: Giuliano Grazioli (41) - Alan Shearer (3). "Coţofenele" lui Dalglish au marcat prin vârful naţionalei Angliei, aflat la primul meci ca titular în acest sezon, după grava accidentare suferită la un meci amical în iulie '97, reluând cu capul centrarea lui Gillespie de pe dreapta. Dar după ce Stevenage a avut un gol anulat pe motiv de ofsaid iar Hislop, portarul vicecampioanei Albionului, a respins un cap pe care scria gol, gazdele au reuşit egalarea tot cu capul, Grazioli oferindu-i micuţei echipe din Midlands o călătorie de vis la Newcastle, pentru rejucarea de pe St. James Park.

Campioana Manchester United a fost creditată cu prima şansă la câştigarea Cupei, cu o cotă de 9/4, respectiv cu o cotă de 10/1 pentru realizarea triplei campionat - Cupa Angliei - Champions League, "Diavolii roşii" învingând o grupare de liga a 3-a care în 1975 îi elimina surprinzător din Cupă după un draw pe Old Trafford şi o rejucare victorioasă pe Fellows Lane: **MANCHESTER UTD** - WALSALL 5-1: Andy Cole (10 şi 64), Ole Gunnar Solskjaer (38 şi 69), Ronnie Johnsen (74) - Roger Boli (72). Oaspeţii, cu antrenorul danez Sorensen şi atacanţii francezi Boli şi Jean Francois Peron, au lăsat totuşi o bună impresie.

După ce sâmbăta trecută suferise cel mai drastic eşec din "era Little", 0-5 la Blackburn, iar sârbul Milosevic fusese pus pe lista de transferări în urma unui conflict cu fanii echipei, vişiniu-albaştrii şi-au respectat blazonul, cu 7 triumfuri în Cupa Angliei, câştigând clar derby-ul metropolei Birmingham. **ASTON VILLA** - WEST BROMWICH ALBION (liga a II-a) 4-0: Simon Grayson (4), Dwight Yorke (62 şi 64), Stan Collymore (72). În acelaşi oraş, o grupare de liga aIII-a a părăsit scena nemeritată, după ce încă din minutul 53 a evoluat în 9 oameni, arbitrul Willard mergând pe mâna gazdelor. **BIRMINGHAM CITY (L 2)** - STOCKPORT CO 2-1: Brian Hughes (32, 84) - Alun Armstrong (66).

Deşi fără antrenorul Russell Osman, demis săptămâna trecută, singura grupare de liga a IV-a cu şanse de a accede în optimi, a rezistat acasă, spre bucuria celor 10.174 fani: CARDIFF CITY (L4) - READING (L2) 1-1: Kevin Nugent (47) - Carl Asaba (56). Aceleaşi rezultate, şi deci rejucări, pentru nişte grupări de liga secundă care, cu excepţia lui Ipswich, trag nădejde să revină în Premier League: CHARLTON - WOLVERHAMPTON 1-1: Keith Jones (64) - Dean Richards (47) şi IPSWICH - SHEFFIELD UTD. 1-1: David Johnson (45) - Dean Saunders (82), galezul egalând după ce penalty-ul său fusese respins de Wright. Echitate şi la White Hart Lane, unde Ginola a şutat în transversală, iar oaspeţii, care primiseră 18 goluri în ultimele 4 vizite la Londra, au ratat suficient într-un meci în care vârful Ferdinand a fost înlocuit la reintrarea sa după 6 partide absente: TOTTENHAM - BARNSLEY 1-1: Sol Campbell (30) - Neil Redfearn (60 - penalty).

Cu evoluţii modeste în campionat, trupa antrenorului-jucător John Aldridge s-a calificat în turul 5 pentru a doua oară în istoria clubului, graţie golului la debut al unui junior de 18 ani, care a pus capăt astfel unei serii de 17 meciuri fără eşec pentru o altă grupare care tinde la promovare în Premier League: **TRANMERE ROVERS (L2)** - SUNDERLAND (L2) 1-0: Andy Parkinson (77).

Cu Viorel Moldovan intrat abia în minutul 84 în locul tânărului Huckerby, "azurii" au sărbătorit în faţa a 22.824 spectatori a doua calificare consecutivă în optimile Cupei Angliei, răzbunându-se pe "berbeci" pentru eliminarea de anul trecut din turul 5, graţie "dublei" căpitanului Dublin, ajuns la 13 reuşite, din care 5 în ultimele 5 partide, în acest sezon: **COVENTRY CITY** - DERBY CO 2-0: Dion Dublin (38, 45).

15.489 fani au asistat la o altă bombă, "vulturii" nou-promovaţi reuşind primul succes pe teren propriu în acest sezon, după 10 tentative nereuşite în campionat, şi aceasta tocmai în faţa deţinătorilor Cupei Ligii: **CRYSTAL PALACE LONDRA** - LEICESTER 3-0: Bruce Dyer (33, 62, 66). Palace se răzbună astfel pe "vulpi" şi pentru înfrângerea de la meciul de baraj pentru promovarea în prima ligă, din '96.

Pentru al 6-lea an consecutiv "Gaşca nebună" a urcat în optimi: HUDDERSFIELD (L2) - **WIMBLEDON** 0-1: Neil Ardley (62).

Ex-tunarul Merson s-a zbătut mult în faţa foştilor săi colegi, dar tot ce i-a rămas este speranţa că lidera ligii secunde va şi reveni în Premier League: MIDDLESBROUGH (L2) - **ARSENAL** 1-2: Paul Merson (62) - Marc Overmars (2), Ray Parlour (19).

În fine, alte două grupări de prima ligă au câştigat logic, cu olandezii marcând pentru Leeds, iar căpitanul nord-irlandez al lui West Ham înscriind decisiv pe arena clubului care l-a lansat: **LEEDS UTD.** - GRIMSBY (L3) 2-0: Robert Molenaar (45), Jimmy Hasselbaink (79) şi MAN. CITY (L2) - **WEST HAM** 1-2: Giorgi Kinkladze (59) - Eyal Berkovic (28), Steve Lomas (76).

Aseară, în ultimul meci al 16-imilor, Sheffield Wednesday - Blackburn. Iată şi tragerea la sorţi pentru optimile de finală: **Leeds - Birmingham City, Arsenal - Crystal Palace, West Ham - Sheffield/Blackburn, Aston Villa - Coventry**, într-un derby din Midlands în care "azurii" lui Moldovan n-au câştigat niciodată pe Villa Park. **Newcastle/Stevenage - Tranmere Rovers, Wimbledon - Wolverhampton/Charlton, Man. Utd. - Barnsley/Tottenham şi Sheffield Utd./Ipswich - Reading/Cardiff.**

LIVERPOOL SE APROPIE DE MANCHESTER

Săptămâna trecută, în urma meciurilor SOUTHAMPTON - MANCHESTER UTD. 1-0 (Davies - 3) şi LIVERPOOL - NEWCASTLE 1-0 (Owen - 18), partida restantă din runda a 5-a, Liverpool a trecut pe locul 3, peste Chelsea, la egalitate de puncte şi golaveraj cu Blackburn, şi la 5 puncte în urma liderei - campioane Manchester United (49 p), cu 15 etape înaintea finishului. Sâmbătă, în runda a 24-a, va avea loc derby-ul Liverpool - Blackburn.

MIHAI COMŞULEA

CUPA AFRICII, DIN NOU SUPRADIMENSIONATĂ

Peste 11 zile, la 7 februarie, se va da startul în cea de-a 21-a ediţie a Cupei Africii, competiţie care adună la start, la fiecare doi ani, cele mai bune echipe de pe Continentul negru. Pentru a doua oară cu 16 echipe la start, competiţia va fi lipsită, ca şi precedentul turneu, cel sud-african, de prezenţa Nigeriei, principala purtătoare de cuvânt a Africii în competiţiile internaţionale (după cum se ştie, campioană olimpică la Atlanta, acum doi ani, formaţia "vulturilor" fiind suspendată pentru boicotarea ediţiei jucate pe terenurile din Johannesburg şi Capetown). În aceste condiţii, principalele candidate la titlu rămân celelalte 4 calificate la Campionatul Mondial, adică Maroc, Africa de Sud - deţinătoarea titlului - Tunisia şi Camerun, tatonate, eventual, de Ghana, Algeria sau Egipt. Va fi un turneu interesant din mai multe puncte de vedere. În primul rând este de urmărit nivelul jocului practicat de africani, cei pe care Joao Havelange îi vede organizatori ai Campionatului Mondial din 2006 (e vorba de Africa de Sud), în cazul în care disputa dintre Anglia şi Germania nu va ajunge la un final normal. Apoi ascensiunea principalelor purtătoare de cuvânt ale soccer-ului african, pe care mulţi specialişti îl consideră - e drept, cam de multă vreme - viitorul fotbalului. Numai că, deşi performanţele Camerunului la ediţia din 1990 sau a Marocului cu 4 ani mai devreme pot fi considerate reprezentative, cred că totuşi va mai trece un timp până se vor mai ridica şi alte echipe la un nivel internaţional acceptabil. Pentru că acum doi ani, în Africa de Sud, s-au văzut destule stângăcii sau lipsa unor idei clare de joc. Chiar dacă în Europa evoluează o serie de jucători africani valoroşi, e mult mai uşor să aduci un fotbalist - chiar valoros - la un sistem, decât să creezi acel sistem cu jucători africani în totalitate. E un amănunt care îi va mai ţine pe cei dintre Marea Mediterană şi Capetown încă destul timp departe de performanţe reale în competiţiile mondiale.

Să mai spunem că cele 20 de ediţii de până acum au fost câştigate de Ghana (4 titluri), Egipt 3, Nigeria, Zair şi Camerun câte două, iar Etiopia, Sudan, Congo, Maroc, Algeria, Coasta de Fildeş şi Africa de Sud se pot lăuda cu câte un succes final fiecare. Să remarcăm faptul că în 9 dintre cele 20 de ediţii jucate până acum gazdele au terminat învingătoare. Ceea ce, probabil, nu va fi cazul acum, în Burkina Fasso, o echipă care în calificările pentru Franţa '98 nu a reuşit nici un punct în grupă alături de NIgeria, Guineea şi Kenya, marcând 7 goluri şi primind 17.

Cert este că după modelul gigantizării tuturor competiţiilor de nivel internaţional, şi Cupa Africii va aduna la start prea multe echipe. Cu avantajele, dar mai ales cu dezavantajele pe care le implică acest lucru...

MARIUS BREAZU

Programul meciurilor din turneul final

Grupa A
7 februarie: Burkina Fasso - Camerun
8 februarie: Algeria - Guineea
11 februarie: Camerun - Guineea
11 februarie: Burkina Fasso - Algeria
15 februarie: Burkina Fasso - Guineea
15 februarie: Camerun - Algeria

Grupa B
9 februarie: Togo - R.P. Congo
9 februarie: Ghana - Tunisia
12 februarie: Tunisia - R.P. Congo
12 februarie: Ghana - Togo
16 februarie: Ghana - R.P. Congo
16 februarie: Tunisia - Togo

Grupa C
8 februarie: Afr. de Sud - Angola
8 februarie: Coasta de Fildeş - Namibia
11 februarie: Afr. de Sud - Coasta de Fildeş
12 februarie: Angola - Namibia
16 februarie: Angola - Coasta de Fildeş
16 februarie: Afr. de Sud - Namibia

Grupa D
9 februarie: Zambia - Maroc
10 februarie: Egipt - Mozambic
13 februarie: Zambia - Egipt
13 februarie: Maroc - Mozambic
17 februarie: Maroc - Egipt
17 februarie: Zambia - Mozambic

Sferturi de finală:
20 februarie: locul 1 A - 2 B (meciul 1)
21 februarie: locul 1 B - 2 A (meciul 2)
21 februarie: locul 1 C - 2 D (meciul 3)
22 februarie: locul 1 D - 2 C (meciul 4)

Semifinale:
25 februarie - învingătoarele sferturilor 1 şi 4
25 februarie - învingătoarele sferturilor 2 şi 3

Meciul pentru locul 3 - 27 februarie

Finala - 28 februarie

Toate meciurile vor avea loc în cele mai importante oraşe ale ţării, Ouagadougu şi Bobo Dioulasso.

UN VALENCIA "MEJOR" "NACIO UN GOLEADOR"

SPANIA

Luni, în ultimul joc al etapei trecute, Barca "a facut-o de oaie" din nou, de această dată pe propriul teren: **BARCELONA - VALENCIA 3-4**. După un joc spectaculos în care catalanii au avut 3-0, dar acelaşi psihic lamentabil din ultimele meciuri. "Măgăruşul" ("Burrito" Ortega) a prelungit chinul lui Ranieri pe banca Valenciei, marcând în minutul în care nu se mai poate face nimic, mai ales, dacă te cheamă "FC Van Gaal".

Copa del Rey (optimi) retur:

Marţi: **ATLETICO - ZARAGOZA 2-1** (în tur 0-2); **CELTA - MALLORCA 2-1** (0-1); **DEPORTIVO - OSASUNA 2-1** (1-0); **BETIS - REAL SOCIEDAD 1-1** (2-0); **ATH. BILBAO - EXTREMADURA 4-1** (0-2); **MERIDA - VALLADOLID 3-1** (1-1); **REAL - DEPORTIVO ALAVES 2-1** (0-1).

Surpriza otimilor s-a produs în cartierul madrilen "Chamartin" unde Realul a dominat haotic timp de 80 de minute după golul oaspeţilor care au chefuit până dimineaţă sub lozinca: "de acum putem muri liniştiţi" (lucru care s-a şi întâmplat duminică seara în campionat, liga a doua: 0-4 la Las Palmas).

Joi: **VALENCIA - BARCELONA 1-3**. "Răzbunarea" catalanilor pe "Mestalla" după un joc în care gazdele au atacat continuu, iar oaspeţii au finalizat 3 din cele 4 ocazii de gol.

Sâmbătă, în deschiderea etapei a 22-a: **ATLETICO - ATH. BILBAO 3-0: Vieri (12, 50), Andrei (81).**

Dominare clară a gazdelor care au avut în persoana lui Kiko (accidentat), dar în special al lui Vieri (refăcut) cheia jocului. Prodan a făcut şi el ceea ce a putut, "reuşind" să nu influenţeze rezultatul jocului.

Duminică: **REAL SOCIEDAD - REAL MADRID 4-2: Kuhbauer (25), Kovacevic (39, 46), Aranzabal (79) - Morientes (6), R. Carlos (30).**

Derby-ul etapei s-a jucat în Ţara Bascilor, unde echipele celor doi tehnicieni germani (Bernd Krauss şi Jupp Heynckes) au oferit un spectacol fotbalistic demn de poziţiile ocupate în clasament, cu un Real Madrid trezit după ruşinea de miercuri, căruia i-a fost refuzat un penalty clar la faultul lui Lopez Rekarte, asupra lui Karembeu, i-a fost acordat un penalty apărat de către Alberto în faţa lui R. Carlos la 1-1 şi a fost pedepsită cu un gol nevalabil acordat gazdelor (ofsaid la Kovacevic). Lorenzo Sanz a refuzat categoric orice "palabras". atât cu ziariştii cât şi cu oficialităţile din tribunele stadionului "Anoeta". Craioveanu a ieşit în aplauzele întregului stadion după evoluţia foarte bună din teren.

BETIS - CELTA 2-0: Jarni (31), Alexis (58). Joc cu o singură echipă în teren, într-un singur sens spre poarta oaspeţilor şi cu un gol senzaţional al lui Jarni direct din corner. Eliminat Merino (Betis), deşi cu 3 minute înainte intrase în teren.

VALENCIA - SANTANDER 6-1: Adrian Ilie (3, 28, 60), Angloma (52), Claudio Lopez (65, 78) - Abeijon (87). Lume multă pe "Mestalla" (45.000), care a simţit "goleada" ce urma să se producă, cu un atac de care Ranieri are atât de mare nevoie (Ad. Ilie - Ortega - Claudio Lopez) în care românul a adus publicul în delir după care a fost înlocuit sub aplauzele frenetice ale întregului stadion. Eliminat Schurrer (85, Santander).

SPORTING GIJON - MALLORCA 1-3: Lediakhov (6 - penalty) - Amato (2), Galvez (26), Valeron (77). Cu un portar debutant (Letkovic), Gijon-ul nu mai are ruşine nici măcar în faţa propriilor suporteri pierzând cu nonşalanţă orice joc din acest sezon. Ablanedo (Gijon) absent pentru prima oară în ultimii 10 ani din poarta echipei gazdă.

ZARAGOZA - MERIDA 1-1: Cleber (86) - Aragon (89 - penalty). Joc confuz într-o confruntare mediocră în care singurul lucru demn de consemnat ar fi henţul lui Aragon la o săritură la cap alături de un apărător al oaspeţilor, mingea atingându-i pe amândoi în mână... în favoarea gazdelor.

TENERIFE - COMPOSTELA 5-1: Kodro (23, 60 - penalty), Julio Llorente (57, 75), Slovak (87) - Penev (38 - penalty). Gazdele au profitat de ziua slabă a oaspeţilor şi de inferioritatea numerică în care s-au aflat timp de 30 de minute şi de forma bună la care a revenit Kodro, după aproximativ doi ani, alături de cele "două capuri" ale lui Julio Llorente, unul din cei trei nepoţi "Llorente" ai lui Gento. Eliminat portarul Ponk (60) şi Lekumberri (80), ambii de la oaspeţi.

ESPANOL - OVIEDO 0-0, în cel mai slab joc al etapei, e un teren îmbibat cu apă, unde Esnaider a ratat 3 uriaşe ocazii spre disperarea lui Camacho, în timp ce Cristobal a îmbrăcat pentru a 100-a oară tricoul lui Espanol, care nu mai marchează de trei etape.

DEPORTIVO - BARCELONA 3-1: Fran (3), Abreu (76), Djalminha (83) - Donato (85 - autogol). Dominare categorică a gazdelor care au avut prin Djalminha omul care a făcut tot ceea ce a vrut pe teren, hărţuind apărarea catalanilor în permanenţă. Barca a ajuns astfel la al 4-lea joc consecutiv fără victorie, acumulând un singur punct (!) şi multe semne de întrebare asupra a tot ceea ce se întâmplă în sânul echipei. Autogolul lui Donato a fost a 13-a contraperformanţă de acest gen din actualul sezon.

Luni, după închiderea ediţiei, s-a jucat ultimul meci al etapei SALAMANCA - VALLADOLID.

■ GHIŢĂ OCHIŞOR

CLASAMENT

1. REAL	22	12	7	3	38-22	43	+13
2. BARCELONA	21	13	2	6	47-33	41	+11
3. SOCIEDAD	22	10	9	3	33-19	39	+3
4. ATL.MADRID	22	10	7	5	46-28	37	+1
5. BILBAO	22	9	9	4	30-24	36	+6
6. CELTA	22	10	4	8	31-27	34	+4
7. ESPANOL	22	8	9	5	27-15	33	-3
8. BETIS	20	9	6	5	28-25	33	+3
9. MALLORCA	22	8	8	6	29-19	32	+2
10.ZARAGOZA	22	7	8	7	31-38	29	-7
11.VALENCIA	22	8	4	10	31-29	28	-8
12.OVIEDO	22	6	10	6	23-26	28	-5
13.SANTANDER	22	7	6	9	25-31	27	-3
14.CORUNA	22	5	11	6	23-24	26	-7
15.TENERIFE	22	6	6	10	23-33	24	-9
16.MERIDA	22	6	6	10	20-32	24	-9
17.VALLADOLID	20	6	5	9	19-28	23	-7
18.COMPOST.	22	5	8	9	29-39	23	-10
19.SALAMANCA	21	5	6	10	17-25	21	-12
20.GIJON	22	0	3	19	18-51	3	-30

CINE VA STA ÎN CAPUL MESEI BOGAȚILOR?

Grupa C este cea a gazdelor. Să nu uităm că din cele 15 turnee finale de până acum, în 5 dintre ele amfitrionii au câștigat trofeul (Uruguay - 1930, Italia 1934, Anglia - 1966, Gernania - 1974 și Argentina - 1978) iar alte trei gazde au realizat "at home" cele mai bune performanțe ale lor în Cupa Mondială: Chile - locul 3 în 1962, Suedia - locul 2 în 1958 și Mexicul, calificată în sferturile de finală în 1970 și 1986. Dacă de-a lungul timpului organizatorii și-au autocreat tot felul de favoruri, de această dată "cocoșii" și-au permis un singur avantaj: evitarea Braziliei până în finală, bineînțeles dacă va fi valabil calculul hârtiei, cel care le dă câștigătoare ale grupelor respective, atât pe naționala cariocas, cât și pe cea franceză...

AFRICA DE SUD

Tratamentul problemelor la cap? Masinga!

Campionii Africii de acum doi ani, jucătorii porecliți "Bafana - Bafana" care, în dialectul zulu înseamnă pur și simplu "Băieții", debutează la un turneu final mondial. Reprimită în rândurile FIFA în iulie 1992, după ce fusese exclusă în 1976 datorită politicii rasiste a țării, federația de la Johannesburg s-a pus pe picioare mai rapid decât s-ar fi crezut. Susținuți atât de populația albă cât și de cea de culoare, "Băieții" n-au avut nici o problemă în a obține calificarea, cedând într-un singur joc al calificărilor, 0-2 cu Zair. Beneficiind de suprafețe de joc mult mai bune decât în alte țări africane, sudiștii și-au putut dezvolta un joc mai elaborat, cu atacuri mai concrete și mai periculoase. Nu este străin de aceasta antrenorul Clive Barker (53 de ani) din martie 1994 la conducerea naționalei, nume de care se leagă cele mai mari performanțe ale echipei sud-africane. Problemele aveau să iasă la iveală în decembrie, la Cupa Confederațiilor, în care campionii Africii n-au obținut decât un punct: 2-2 cu Cehia, pierzând contra Uruguay-ului și Emiratelor Arabe Unite. Barker a demisionat spunând că **"Este timpul să las locul unuia mai tânăr, care să vină cu idei noi"**. Problema sa este însă alta. Plătit cu 14.000 lire sterline pe lună, omul a considerat salariul prea mic. Numai că, în ultimele luni ale anului '97, federația i-a redus venitul exact la jumătate... Așa că la Cupa Africii, care va începe peste câteva zile, echipa va fi condusă de Jomo Sono, fost internațional, antrenor și proprietar al echipei de prima ligă Cosmos Jomo, dar care, din martie, îi va preda ștafeta francezului Philipe Troussier, obișnuit cu jocul africanilor de pe vremea când antrena selecționata Nigeriei și căruia îi va reveni misiunea de a conduce echipa pe stadioanele franceze. El are la dispoziție un lot experimentat, 14 dintre principalii fotbaliști sud-africani având contracte în străinătate. Vechea gardă ține steagul prin nume deja cunoscute în lumea fotbalului: Tovey, Radebe, Fish, Barlett, Dr. Khumalo, M. Williams Motaung, alături de care ar putea apărea în Franța "noul val", compus din Mc Carthy (Ajax), Hartley (Lens), Fortune (Atletico Madrid). Însă principalul exponent al "Băieților" rămâne Phil Masinga (28 de ani) care îmbracă momentan tricoul lui Bari, după peregrinări la St. Gallen, Leeds și Salernitana. Deși a renunțat un timp la națională, datorită huiduielilor cu care era primit de suporteri la fiecare meci, el a revenit printre foștii colegi, marcând 4 goluri decisive în campania de calificare la Mondialele din Franța. În orice caz, e greu de crezut că băieții cu tricouri dungate în culori ciudate au prea mari șanse de a accede în optimile ediției franceze a C.M.

Campionii Africii așteptând lecția de franceză predată de profesorul Troussier

Aimé Jacquet - ghilotina sau "Legiunea de onoare"

FRANȚA

Fără a lua parte la calificări, francezii reprezintă o echipă totuși enigmatică, în ciuda numelor celebre care împânzesc cele mai tari campionate din Europa. Problemele antrenorului Aime Jacquet (57 de ani, din decembrie 1993 în funcție) sunt multiple. În primul rând cele legate de inactivitatea unor oameni pe care selecționerul se baza: Dugarry - după două transferări ratate la Milan și Barca, Karembeu - pe care disputa Sampdoria - Real l-a cam stors, în timp ce Lama și Loko par că au pierdut trenul spre Mondiale. **"Mulți evoluează în campionate străine. Nu vreau să mă amestec în carierele lor, dar dacă nu joacă la cel mai înalt nivel, nu sunt de vină decât ei înșiși."**, spune Jacquet. Deși fără legătură cu echipa națională, cazurile de dopaj ale lui Guerin (PSG), Sibierski (Auxerre) și Arribage (Toulouse) nu aruncă o lumină prea favorabilă asupra fotbalului din Hexagon. Mai mult, revista lunară Onze Mondial era cam dură în aprecieri după meciul câștigat contra Africii de Sud la Lens, în octombrie: **"Albaștrii, o victorie dificilă, au jucat încă o dată fără strălucire și fără geniu. Ca de obicei..."** Acesta e titlul. Vă dați seama ce conține articolul... A venit apoi un 2-1 cu Scoția, la fel de "mic" și contestatarii au primit apă la moară.

Ibrahim Ba, o speranță de la care se mai așteaptă confirmarea

În schimb, Jacquet arată o liniște, cel puțin exterioară (modelul este cunoscut, la el au aderat destui antrenori - psihologi): **"Chiar dacă am fost puțin strânși, am pornit la drum și mă bucur pentru asta"**, spune cel care a trăit, în calitate de secund, acea teribilă eliminare din toamna lui '93 de pe Parc des Princes, când bulgarul Kostadinov i-a lăsat acasă pe tricolorii francezi și a plecat alături de colegii săi la World Cup. Liniștit sau nu, Jacquet are cel puțin un atu major: tandemul Zidane - Djorkaeff, cel de la care începe, practic, anunțarea echipei. Ei sunt considerați de altfel și de presa franceză, oamenii care trebuie să tragă echipa după ei, eventual până în finală. **"Nu mă preocupă cei doi"**, adaugă selecționerul **"Problemele mari ni le pune atacul și ceea ce voi pune alături de Zizou și Youri"**. Haideți să vedem cam ce ar putea pune Jacquet în componența echipei (întotdeauna antrenorul echipei țării gazdă a Mondialului a avut o soartă ingrată în perioada premergătoare competiției, din motive lesne de înțeles).

În poartă, va miza în continuare pe Barthez, goal-keeper-ul cu mâneci scurte, alături de care a fost promovat Letizi. În linia defensivă Thuram, Blanc, Desailly sau Candela par favoriți, avându-i pe urme pe alți câțiva oameni ce merită băgați în seamă: Angloma, Lizarazu, Laigle, N' Gotty, Leboeuf. Mijlocul ar putea beneficia din nou de prolificul juventist Deschamps, revenit în echipa alb-negrilor după două luni de pauză forțată. Dacă lângă cei trei (nu uitați tandemul de bază) l-am adăuga, totuși pe Karembeu, am închide careul creator. În umbră, alți patru mușchetari sunt pe poziții: Petit, Boghossian, Gava și Vieira. Problema mai delicată o ridică atacul, în care selecționerul va fi nevoit să apeleze la tânăra gardă, Ba, Pires, Henry, Guivarc' h, Trezeguet, Lamouchi sau Zitelli fiind cei care trebuie să transforme în goluri eforturile echipei.

E greu de spus care vor fi cei 22 de aleși pentru marea aventură. Însă e foarte clar că Jacquet are viață grea. Suntem curioși să citim o revistă a presei franceze după cele trei meciuri din grupă...

DANEMARCA

O echipă care cultivă bucuria jocului

"Tragerea la sorți este foarte bună pentru noi în ceea ce privește ordinea meciurilor. Vom întâlni în ultima partidă echipa Franței și atunci se va ști cine va ocupa primul și al doilea loc al grupei.", spunea la 4 decembrie la Marsilia, antrenorul danezilor Bo Johansson. Nu pare deloc îngrijorat suedezul de 56 de ani, care după Campionatul European din 1996 a preluat echipa Danemarcei de la Richard Möller Nielsen. El a mai condus până acum formații modeste din Suedia, Grecia, Islanda și Finlanda. Calificările le-au adus campionilor europeni din 1992 primul loc într-o grupă alături de Croația, Grecia, Bosnia și Slovenia cu o singură înfrângere surprinzătoare, 0-3 tocmai la Sarajevo! Principala forță a echipei daneze rămâne pregătirea psihologică, bazată pe lipsa oricăror complexe în fața celor mai redutabili adversari, pe încrederea în sine dar și pe continuarea drumului deschis de generația de excepție a alb-roșilor, din anii 1983-1986, cu nume de legendă: Elkjaer Larsen, Lerby, Morten Olsen, Arnesen, Berggren, Sivebaek sau Michael Laudrup. Ultimul face, practic, legătura dintre acea generație și cea actuală. De altfel, alături de fratele său, nu mai puțin celebrul Brian Laudrup, Michael reprezintă "partea artistică" a echipei, ceilalți componenți ai vikingilor fiind mai degrabă prin fizic și manevrarea balonului, exponenții stilului heirupist al anilor '50.

Dar numărul unu, la propriu și la figurat, al naționalei daneze este portarul Peter Schmeichel, cel care a dovedit în nenumărate rânduri - cel mai recent, în partida de calificare de la Atena contra Greciei, scor 0-0 - că este un om pe care se poate baza echipa sa. La 32 de ani, Schmeichel se poate considera un fotbalist împlinit: campion al Europei în 1992 și câștigător a 4 titluri în Anglia, alături de echipa sa, Manchester United. Totuși, după meciul din Grecia, el a declarat: **"Până acum n-am avut ocazia să joc la Campionatul Mondial** (n.a. - Danemarca are o singură prezență în faza finală, Mexic 1986). **Sunt fericit că am reușit să ne calificăm. Cred că va fi fantastic în Franța."** O trăire de adevărat sportiv, care dă și mai mare greutate întrecerii supreme, la care argentinianul-spaniol Alfredo Di Stefano - considerat de unii specialiști chiar mai valoros decât celebrul Pele - n-a apucat să evolueze. În schimb, pe gazoanele Mondialelor au apărut, de-a lungul timpului, zairezul Tubilandu, australianul Utjesenovic sau... Vlădoiu.

Schmeichel într-o nouă intervenție reușită la Atena

Destul de interesantă și alegerea adversarilor pe care îi vor întâlni danezii până la plecarea în Franța: Scoția, Norvegia, Suedia și Camerun, ultima fiind o excepție atât pe plan tehnico-tactic, cât și din punct de vedere al... zonei geografice.

Este aproape cert că formula de joc a danezilor nu poate suferi modificări spectaculoase până în această vară, fondul de jucători fiind totuși destul de redus, iar "senatorii" având, mai mult sau mai puțin evident, locuri în formula sa de bază, care arată în general astfel: Schmeichel - Tobiasen, Rieper, Högh, Heintze, Helveg, Nielsen, Wieghorst (Colding), Schjönberg, M. Laudrup (Molnar), B. Laudrup.

Alături de echipă, Danemarca va fi însoțită și în Franța de un puternic contingent de suporteri, așa cum s-a întâmplat și la Europenele din Franța - 1984, Suedia 1992 sau Anglia 1996, când fanii vikingilor au fost adesea la înălțime, câștigându-și simpatia gazdelor și aprecierea susținătorilor celorlalte echipe participante.

Programul jocurilor grupei B

12 iunie, ora 18.30, Lens: Arabia Saudită - Danemarca
12 iunie, ora 22.00, Marseille: Franța - Africa de Sud
18 iunie, ora 18,30, Toulouse: Africa de Sud - Danemarca
18 iunie, ora 22,30, St. Denis: Franța - Arabia Saudită
24 iunie, ora 16,00, Lyon: Franța - Danemarca
24 iunie, ora 16,00, Bordeaux: Afr. de Sud - Arabia Saudită

Întâlniri directe în turneele finale ale Campionatelor Mondiale

Nu s-au întâlnit niciodată în turneele finale ale Campionatelor Mondiale.

Rezultatele meciurilor directe disputate în ultimii 10 ani de echipele grupei C

17 iunie 1992: Franța - Danemarca 1-2 (turneul final al C.E.)
8 ianuarie 1995: Africa de Sud - Danemarca 0-2 (amical).
9 noiembrie 1996: Danemarca - Franța 1-0 (amical)
11 octombrie 1997: Franța - Africa de Sud 2-1 (amical)

Din păcate, Parreira nu poate evolua

ARABIA SAUDITĂ

Nume nou pe harta echipelor calificate, Arabia Saudită a "prins" trenul unui turneu final în 1994, având o evoluție surprinzător de bună (victorii cu 1-0 în fața Belgiei și cu 2-1 contra Marocului, apoi 1-2 cu Olanda și 1-3 cu Suedia în optimi). Sub comanda germanului Otto Pfister, arabii s-au calificat și ei fără probleme pentru Franța, depășind în grupă Iranul, China, Qatar și Kuweit după ce în prealabil nu avuseseră probleme în preliminarii în fața celor din Malayzia, Taipei și Bangladesh. Despărțindu-se de Pfister, federația de la Riyahd l-a angajat pe Carlos Alberto Parreira, cu care Brazilia a câștigat titlul acum 4 ani și care va fi prezent la al patrulea său turneu final cu 4 naționale diferite, record pe care îl deține împreună cu Bora Milutinovici. Cu o evoluție "normală" în Cupa Confederațiilor disputată pe teren propriu în decembrie (0-3 cu Brazilia, 0-5 cu Mexic și 1-0 cu Australia), arabii formează una dintre cele mai necunoscute echipe. Practic, super-starul trupei este Saeed Al Owairan, autorul celebrului gol din partida cu Belgia, o realizare de altfel notabilă, jucătorul arab slalomând printre belgieni ca printre niște jaloane inofensive. Nu știm în ce măsură el și colegii lui vor mai putea repeta performanța teribilă de acum patru ani, cu atât mai mult cu cât Al Owairan a revenit în fotbal abia în iulie, după o suspendare de 19 luni, datorată unor "acte imorale" (în Arabia Saudită asta însemnând "ceva" legat de alcool sau femei) alături de alți doi jucători, Al - Gashian și Al - Dawoud. În plus, o schimbare de generații este inevitabilă, ceea ce restrânge drastic posibilitățile formației asiatice.

Grandoare și decadență într-un singur nume: Al Owairan

În lumea dezvoltată cea mai eficientă reclamă este cea legată de SPORT!

FOTBAL vest
vă oferă ACUM, AICI, această șansă, pentru că:

- Spre deosebire de celelalte ziare locale, este difuzat în județele ARAD + BIHOR + CARAȘ-SEVERIN + HUNEDOARA + TIMIȘ
- Este citit de populația activă, dinamică, "trecut din mână în mână"
- Reclama Dvs. în "Fotbal vest" nu este înghesuită în pagini exclusiv publicitare, ci este evidențiată distinct, alături de cele mai interesante articole sportive

1900 Timișoara, str. Paris 2A ✦ Tel./fax: 056.190.656;190.128

ZACCHINI SE AGITĂ ÎN PENINSULĂ

PAG 4

Reggiana dorește și la Poli modelul UTA

FOTBAL vest
Anul VIII Nr. 305 ● 3 - 9 feb. 1998 ● 1500 lei
Se difuzează în ARAD, BIHOR, CARAŞ, HUNEDOARA, TIMIŞ

■ MAGNET ■ MAGNET ■ MAGNET ■ MAGNET ■

ÎN DIRECT CU ITALIA

PAG 4

„LA VECCHIA SIGNORA" își linge rănile la Sportilia

PAG 2

Marius Popescu așteaptă... incașii

Uite Peru, nu e Peru!

Exclusivitate

SORIN VLAICU

''Mai am și varianta de a mă lăsa de fotbal''

PAG 2

În timp ce Poli se confruntă cu o acută lipsă de efectiv

BĂBAN joacă la Jimbolia, ALMĂȘAN la Sporting Tabac

PAG 9

Mai în glumă, mai în serios cu

MUGUR GUȘATU

"Olandezii au fratat cu nemții fără să mă-ntrebe nimic!"

PAG 2

PAG 4

ALTERNATIVĂ "ALB-VIOLETĂ"

DIMINESCU ȘI CARȚIȘ aleg "FILIERA FRANCEZĂ"

Vocea Porumbelului

(nu iese.. investitor să facă filozofie cu Dimi)

Nu! Nu sunt neapărat partizanul lui Zacchini! Și nu l-am privit niciodată - așa cum o fac unele cercuri - ca pe o... societate de caritate! Faptul că a purtat-o, acum aproape 20 de ani, pe Poli în turnee prin Italia, că "la Revoluție" a făcut rost de sponsori din Peninsulă, că anul trecut a adus echipament și jucători de culoare, nu înseamnă că a făcut-o dezinteresat. Pentru că într-o afacere interesul trebuie să fie reciproc. A, că Zacchini a încercat să forțeze titularizarea tuturor celor trei nigerieni, peste capul antrenorilor, am scris că nu e în regulă... Dar, acum, când Poli se află într-un adevărat abis financiar și Pascu ne "aburește" cu tot felul de transferuri abracadabrante, propunerea Reggianei, venită prin intermediul lui Zacchini, după modelul Pasini la UTA, mi se pare cel puțin demnă de luat în seamă. Dar - pentru că e vorba de Poli - apare un firesc dar... Apare de fapt... Diminescu! Diminescu, care, acum un an și ceva, invocând "modelul german", ne promitea transformarea alb-violeților, în trei luni, într-o societate pe acțiuni! Au trecut trei luni și același Dimi, invocând "modelul francez", ne promitea, ați ghicit, peste alte trei luni, o - ați ghicit - societate pe acțiuni! Și așa, din trei luni în trei luni, din societate pe acțiuni în societate pe acțiuni, din supraetajări în modernizări, din bâști în baloane dezumflate, nu s-a făcut nimic! Iar când apare propunerea Reggianei, aflăm de la același Dimi că Poli se transformă (m-am plictisit să repet) în societate pe acțiuni. Vă spune Ionică! Toate aburelile rocambolești ale lui Dimi pe la televizor se pot traduce cu expresia folclorică: **"Ăla care are osu' / Să îl țină cu barosu'"**. ● Am și eu totuși un dubiu: credeți că CSM Reșița nu ar fi interesată de un asociat italian? Și mă întreb de ce n-or fi venit broscanii la o echipă clasată pe locul 6 în "Serie A", ci vin la echipe necăjite din "Serie B"? Deci am avut dreptate! Există un interes reciproc. Și cum la Reșița nu vine nimeni, interesul rămâne singular: FACEREA BANILOR. Îi admir pe cei din Valea Domanului că nu au plecat capul în fața lui Dinamo, așa cum au făcut-o, de exemplu, Ologeanu și Boiț! Și se judecă la Timișoara (!!) cu cei din Ștefan cel Mare! Pentru 19.555 $ datorați pentru Pușcaș! Mai mult, CSMR-ul va cere blocarea operațiunilor bancare ale lui Dinamo! Bravo, Marius Popescu! Sau Ilie Pătruică, sau cine-o fi în spatele acestui demers. Dați-i înainte, așa, pentru mândria Reșiței, că doar ați făcut egal la București!

GIANNI GOLUMBU

PAG 6-7

Confesiuni INEDITE

MASEURII Oameni care muncesc, dar niciodată nu ies la rampă!

GIGI ROUĂ
CSM

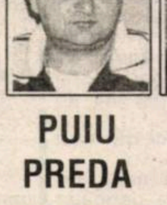

PUIU PREDA
POLI

NELU NEDIN
UMT

MIŞI ZSIZSIK
GLORIA

DĂNUŢ IFRIM
UTA

DORU MICLĂUŞ
CFR Tm

dialog ■MAGNET■
Vă oferim:
● telefoane celulare GSM diferite tipuri ● cartele telefonice şi conectare rapidă LA PREŢURI AVANTAJOASE
Vă aşteaptă un personal calificat la magazinul MAGNET
Str. Vlad Delamarina Nr. 1 (colţ cu str. Alba-Iulia)
Tel./Fax 056 - 190.595
ORAR zilnic 10-19 (sâmbătă 10-14)

A ZBURA SAU NU ÎN PERU?

CSMR-ul așteaptă mesajul incașilor

Vineri după amiază, lotul CSMR-ului s-a întors acasă după cantonamentul organizat la Băile Herculane. Băieții au avut liber până luni dimineața, când s-au reluat pregătirile. La despărțirea din cantonament, toți jucătorii au lăsat un număr de telefon unde ar putea fi contactați în eventualitatea că se va pleca în Peru. Dar așa cum a venit știrea plecării, tot așa se pare că se și stinge speranța unei deplasări la o distanță mai mare decât cea parcursă de Cristofor Columb. Toată săptămâna trecută președintele Marius Popescu a fost în legătură cu impresarul german care este intermediar între clubul reșițean și un alt impresar argentinian, **Juan De Piniero**, responsabil cu organizarea turneelor echipelor din afara Americii de Sud. Din punct de vedere al hârtiilor, reșițenii aveau rezolvate toate formalitățile chiar pentru obținerea vizei peruane, care costa vreo 3 milioane de lei. Dar acești bani nu s-ar fi dat decât în momentul în care s-ar fi primit O.K.-ul din partea federației din Lima pentru organizarea a cel puțin două jucori, cu **Municipal Lima** și **Sporting Cristal**. De asemenea, trebuiau să fie trimise și biletele de avion.

Avându-se în vedere diferența de fus orar între America de Sud și Europa, săracul Marius Popescu era mereu atent la celular, doar-doar va apare mesajul izbăvitor, care până duminică seară încă nu venise. Întrucât turneul din Peru are o implicare directă asupra programului de pregătire al echipei, președintele Popescu a considerat necesar să-l atenționeze pe impresarul german că dacă lucrurile nu se rezolvă în această săptămână, formația reșițeană va fi nevoită să decline invitația. Totuși, pentru acest turneu, clubul CSMR a asigurat întregii delegații un set de costume de reprezentare aduse de la Oradea și care au fost înmânate fiecărui membru al posibilei delegații la sosirea de la Herculane. În cazul în care turneul din Peru va cădea, CSMR-ul a aranjat o serie de cel puțin 3 jocuri în Iugoslavia, dintre care două în compania unor formații de primă ligă.

P.F.

---

exclusivitate

SORIN VLAICU

Rep: Acum un an și jumătate ai avut oferte de afară, din Belgia și Ungaria. Până la urmă, ai refuzat să pleci motivându-ne că ești om de familie și de aceea ai rămas, chiar dacă pe bani mai puțini. Teoretic acum nu mai ești nici la Poli! Există vreo portiță lăsată deschisă în ceea ce privește revenirea ta?

S.V.: Eu cred că acum nu există nici o portiță deschisă vizavi de revenirea mea la Poli, pentru că Șunda nu m-a mai primit la pregătirile echipei.

Rep: De ce ai refuzat cantonamentul de pe Semenic?

S.V.: Pentru că nu mi s-a onorat salariul și contractul. Consider că am avut un motiv bine întemeiat. Culmea este că și conducerea îmi dă dreptate.

Rep: **Bine, dar mai există și alți jucători în situația ta care au participat la cantonament**

S.V.: Asta e problema lor, în care eu să nu intru, este problema lui.

Rep: **Ai avut o respingere față de generația tânără?**

S.V.: Eu m-am considerat totdeauna jucător de echipă, și nu m-a interesat cine joacă lângă mine.

Rep: **De exemplu, Bota declară că a avut multe de învățat de la tine...**

S.V.: Tot timpul le-am explicat celor tineri, că eu la vârsta mea nu mai am de ce să mă afirm, pentru că am demonstrat timp de 10 ani ce pot și acum este rândul lor.

“Am și varianta de a mă ... LĂSA DE FOTBAL!”

pentru că ați observat că și ei au început să spună ce au de spus.

Rep: De cine anume este vorba?

S.V.: Velcea, Stoicov și alții, care la revenirea din cantonament vor avea aceeași problemă ca și mine.

Rep: Bine, dar nici Șunda nu are un contract semnat cu clubul!

S.V.: Acum și eu îl aștept pe Șunda, pentru că a declarat la voi în ziar, că dacă până pe data de 15 februarie nu se va rezolva problema lui, pleacă și el! Deci, el efectiv pleacă, dacă pleacă, din aceleași motive ca și mine, adică financiare.

Rep: **În perioada când echipa era pe Semenic, tu ai căzut la pace cu conducerea!**

S.V.: Da, am avut o discuție cu conducătorii, pentru că aceștia au evitat să dea o dată fixă când urmează să ne onoreze contractele. Adevărul este că și noi știm că nu sunt bani la club. Dar eu totuși am cerut o dată fixă pentru că au trecut 4 luni. Am discutat cu dl. Anghel, pentru că dl. Pascu era plecat și am stabilit odată de comun acord să primesc banii și să rămân la echipă pentru a urca la Herculane. Nici o clipă nu s-a pus problema să plec de la echipă, pentru că eu nu aveam nici o ofertă spre deosebire de Călin, care avea un contract cu Farul. Scopul meu era să-mi primesc banii. La întoarcerea de pe Semenic, Șunda a spus că eu și Călin suntem pe lista de transferări pentru că am lipsit nemotivat din cantonament!

Rep: Totuși, Micu și Alexa, care nici ei nu au fost pe Semenic, au fost primiți în lot. Crezi că Șunda vrea să scape de veterani?

S.V.: Corect ar fi fost să spună de la început pe cine se bazează, pentru că eu nu am avut intenția să plec și să las echipa la greu cum a încercat Șunda să insinueze.

Rep: Multă lume din mediile fotbalistice și nu numai, spun că este bine că Șunda și Poli au scăpat de Vlaicu. De ce crezi că există această opinie?

S.V.: Asta e treaba lor. Eu de aceea am semnat cu Poli pe doi ani, pentru că am dorit să-mi închei activitatea la această echipă, iar dacă antrenorul are alte idei de joc, că am demonstrat timp de 10 ani ce pot și acum este rândul lor.

Rep: Se știe că ești un jucător mai nervos în teren, motivând că tot timpul vrei să câștigi. Crezi că asta nu a plăcut antrenorilor?

S.V.: Nu, asta poate să confirme și Șunda, pentru că noi am colaborat foarte bine pe teme tactice și în contextul actual cred că mai puteam să ajut echipa.

Rep: Ce faci acum? De ce nu te-ai antrenat cu Jackie Ionescu și te-ai antrenat singur?

S.V.: M-am antrenat și singur și cu Jackie și doresc să joc fotbal și mai departe.

Rep: Ai vreo soluție?

S.V.: Nu, deocamdată aștept.

Rep: **Acum ai posibilitatea să pleci și pe “grilă”, contractul fiindu-ți neachitat.**

S.V.: Da, dar în cazul în care voi încerca să-mi depun memoriul pentru a deveni liber, clubul mi-ar plăti rata din contract și aș redeveni jucător sub contract.

Rep: Poziția antrenorului Șunda este clară. Nu te mai dorește în lot. Oare conducerea te va înțelege în sensul unui transfer?

S.V.: Eu cred că da, dar să știți că am și varianta să mă las de fotbal.

Rep: **De ce nu încerci din nou în Ungaria**?

S.V.: La ora actuală am niște contacte, dar în Ungaria perioada de transferări expiră în 15 februarie, în timp ce în România în 27 februarie...

Rep: UTA era o soluție pentru tine?

S.V.: Era ultima soluție și oricum doar până în vară.

Rep: **Cum a fost înțelegerea?**

S.V.: A fost un contact între conducerile celor două cluburi, care s-au înțeles, eu trimițându-le și pașaportul pentru plecarea în Italia, iar ulterior l-am primit înapoi fără nici o explicație.

Rep: Crezi că o parte din “vină” îi aparține lui Diaconescu, care are o oarecare influență în cadrul clubului UTA?

S.V.: Ce părere să-mi fac despre un antrenor care stă să aleagă între mine și Diaconescu?

HORAȚIU OLARIU
DUKI POPOVICI

Mai în glumă, mai în serios cu

MUGUR GUȘATU

Rep: Mugur, ești de 6 luni în Olanda, la Heereveen. Dacă ar fi să faci un bilanț al acestei perioade, ce ai avea de spus?

M.G.: Am început, zic eu , excelent, după care a venit nenorocita aia de accidentare... După ce m-am refăcut am mai jucat în 3-4 meciuri. De fapt, nu meciuri întregi, pentru că n-am mai fost titular, dar le-am câștigat practic meciurile. Acum sunt din nou titular.

Rep: Cum faci de te tot accidentezi?

M.G.: Păi ce să fac, că doar nu depinde de mine!

Rep: Dar de cine?

M.G.: De organismul meu care, bănuiesc, nu suportă să te “rățoiești” la el!

Rep: Se joacă atât de tare în Olanda?

M.G.: Nu, nu. Da parcă la Timișoara n-am fost accidentat? Ce să fac, accidentările fac parte din viața noastră a fotbaliștilor.

Rep: Din câte știm, când n-ai fost titular ai avut ceva conflicte cu antrenorul principal.

M.G.: Așa e.

Rep: **Cum sunt relațiile dintre voi acum?**

M.G.: Eu zic că “omu' “ și-a mai schimbat optica, sau mai bine zis i-a fost schimbată de evoluțiile mele. Am stat de vorbă cu el și mi-a spus că noi din est avem multe de învățat, ca mentalitate, de la ei. Și eu i-am spus că și ei au de învățat de la noi! Că doar nu ei au inventat fotbalul. Tipul este orgolios, eu la fel, de asta ne-am hârâit. Până la urmă am găsit un limbaj comun...

Rep: **Posibilitatea ta, vehiculată în presă, de a pleca în Bundesliga și a noastră de a te vedea... pe ȘAT1, a căzut?**

M.G.: Nu, deloc. Poate la vară îmi va fi mai ușor să plec.

Rep: **Dar au existat tratative cu München 1860?**

M.G.: Au fost reale! Cluburile au discutat, s-au înțeles chiar asupra transferului! Și m-au anunțat în seara de Revelion că sunt așteptat în 5 ianuarie, la München! Și le-am spus: ***“Stați așa! Cum adică? Eu nu trebuia să știu nimic?Poate nu sunt de acord cu condițiile!”***

Rep: **Erai gata vândut la un moment dat!**

M.G.: Da, da! Mi-au spus cei de la Heerenveen că li s-a oferit de la München o grămadă de bani pe mine. Cică și contractul meu era mult mai mare numai pe mine m-a deranjat că au vrut să o facă așa fără știința mea. Poate că nu eram de acord! Asta a fost discuția. Le-am spus că revin după vacanță, în 11 ianuarie, când sunt dispus la tratative. Și când am revenit din vacanță mi-au spus că a intervenit altcineva pe fir, dar ei nu știu cine. Ca să aflu apoi, că de fapt München l-a cumpărat pe 10 ianuarie pe Hobsch, de la Rennes!

Rep: Te cam dai mare pe acolo!

M.G.: Așa sunt eu mare! Am glumit, nu mă dau deloc mare ...

Rep: **Dar cam discuți de pe poziții de forță**!

M.G.: N-am înțeles! Cum, să fiu călcat în picioare? Sunt om ca și ei!

Rep: **De câte ori ai ridicat tribunele în picioare la Heerenveen?**

M.G.: De nenumărate!

Rep: Așa multe goluri ai dat?

M.G.: La goluri sunt cam ieftin, am marcat doar două...Dar am dat pase de gol! Și sunt singurul jucător din echipă cu steag în tribună pe care scrie Gușigol! E ceva, nu? Steag de 5 pe 5 metri cum n-am avut la Timișoara! Și la ăștia n-am dat atâtea goluri ca la Poli!

Rep: Dar la Timișoara ți-a fost inventată porecla pe care apoi a scandat-o “Comando viola”!

M.G.: Am glumit, așa e cum spuneți! De aceea îmi pare rău că Poli este doar pe 6 după tur...

Rep: Ai rămas legat de Timișoara prin facultate...

M.G.: Nu numai!

“Olandezii au tratat cu nemții fără să mă-ntrebe!”

Rep: Adică?

M.G.: Am rămas legat și de oamenii de acolo. De prieteni, așa cum îmi sunteți și voi de la “Fotbal vest”!

Rep: Ce face Gușigol II?

M.G.: E mai bine. Încerc să-l învăț să spună tata, deși nu m-ar mira să-mi spună întîi... nenea, că n-am stat prea mult cu el! Acum din fericire mi-am adus și familia în Olanda.

Rep: Șii cât vei rămâne tu în Olanda?!

M.G.: Mai sunt sub contract cu Heerenveen doi ani și jumătate, dar nu cred că rămân, deoarece am oferte prea bune de la alte echipe.

Rep: De la cine?

M.g.: Vă știu eu pe voi, vreți să aflați totul primii. Promit că atunci când plec, sau semnez ceva, vă dau vouă telefon mai întâi!

SANDU USUSAN
& DUKI POPOVICI

P.S.: După acest dialog pe care l-am avut pe relația România - Spania, Heerenveen aflându-se în pregătiri pe coasta iberică a Mării Mediterane, Mugur Gușatu urma să intre în teren pentru un amical cu Steaua Roșie Belgrad.

Partida s-a disputat în stațiunea Estopano, nu departe de Costa de Sol. Au câștigat olandezii cu 2-1, Gușigol fiind coautor la cea de-a doua reușită a echipei sale.

Prin telefon, din Portugalia

CUC: “Chaves a marcat 5 goluri cu Sporting”

“Ne zbatem să evadăm din zona retrogradării, și victoria de vineri, din a doua etapă a returului, ne dă speranțe în acest sens. I-am învins pe Sporting LIsabona, care în toamnă au jucat în Champions League, într-un meci în care noi am marcat practic toate cele 5 goluri, dintre care două pentru ei. În minutul 5 am șters cu capul un balon înalt expediat din lovitură de colț, marcându-mi astfel un autogol. Mi-am reparat greșeala în minutul 67, când am preluat cu spatele la poartă, am pivotat și am șutat de la 16 metri la colțul lung, spunându-i parcă lui De Wilde <<Las-o acolo!>>. Acesta a fost golul de 2-1, mai apoi desprinzându-ne, dar marcându-ne încă un autogol”, ne-a creionat **Ovidiu Cuc** succesul repurtat cu 3-2 de Deportivo Chaves. De notat că **Marcel Sabou** a început meciul în linia de atac, alături de Cuc, fiind retras apoi ca... fundaș stânga.

Tot în runda a 19-a lusitană, sâmbătă, Boavista Porto a dispus cu 6-0 de Academica Coimbra, **Ioan Timofte** fiind autorul golului 3, după ce la pauză fusese 1-0.

HORAȚIU OLARU

FLASH

”CIOACĂ” ROȘU

(UMT)

În urmă cu nici două săptămâni, pe 23 ianuarie, în cantonamentul de la Căciulata, Ioan Roșu a aniversat împlinirea a 31 de ani. Cam mult pentru un atacant, însă relativ puțin pentru un spirit mobilizator și plin de optimism ca al lui. **“Sunt în joc punctele pentru retur și implicit banii și primele noastre, așa că haideți să ne pregătim cât mai bine”**, le striga “Cioacă” Roșu din fruntea plutonului colegilor săi umetiști, în alergarea spre locul de antrenament.

Și seara, la camere, longilinul atacant ex-polist dezvăluia aceeași mină pozitivă. **“Nu știu de ce se tot zumzăie despre retrogradare. De ce n-ar termina UMT-ul undeva pe locurile 8-11. Pentru mine, acesta-i obiectivul, și-l consider realizabil”**, ne-a declarat sigur pe sine, după ce pusese receptorul în furcă, având vești de la Timișoara. **“Soția mea este bombardată în aceste zile de telefoane. Adevărul este că de vreo 3 săptămâni sunt căutat insistent de Nyiregyhaza, ocupanta primului loc în liga secundă maghiară, și care își dorește promovarea. Alte două echipe din același eșalon m-au mai contactat, și chiar Diosgyor, din prima ligă”**. Pentru cea din urmă, clasată pe locul 6 la finele turului, au contribuit cu 6 goluri și jucătorii români Kulcsar, Buliga și Teger. **“Mi-am făcut un nume în Ungaria pentru că în două rânduri am fost golgeterul seriei în liga a doua. Și în această iarnă aș fi putut reveni acolo, pentru că Nyiregyhaza le-ar fi oferit umetiștilor bani frumoși în contul unui împrumut pentru retur. Dar, în ședința sa de la reunirea lotului, Consiliul de Administrație al A.S. UMT n-a acceptat propunerea, dorindu-mă în lotul pentru retur. Așa că, mai întâi sper într-un retur fără emoții, eventual la vară rămânând de văzut dacă voi rămâne sau nu la UMT, cu care am contract până în decembrie '98.”**

UMT-ul l-a adus în toamnă pe “Cioacă” de la Tiszavasvari, și tot UMT-ul ține acum de cel care a jucat cu Poli pe Santiago Bernabeu, cu Real Madrid. **“Mi-aș dori mult să câștigăm în etapa a doua cu Poli, pentru a ne respecta ca profesioniști”**. Până la acea dispută, Roșu are timp să se pună la punct cu pregătirea. **“A venit nepregătit din Ungaria, dar cu seriozitatea sa este în cărți pentru un posibil tandem cu Trandu în atac pentru retur”**, ne-a spus Remus Steop. De la sosirea sa, după ce a pierdut 3 săptămâni datorită unei accidentări, plusată de o răceală, Roșu a disputat ultimele 7 meciuri din toamnă ca titular, dintre care 4 integral și alte 3 de la 66 minute în sus, reușind două goluri în două runde succesive, cel al egalării la 2 acasă cu Olimpia , respectiv cel al desprinderii la 2-0 la UTA, de fiecare dată marcând din careul mic. În plus, a mai “scos” un penalty la Sibiu. Cu cât va plusa “Cioacă” într-un retur de foc?

“De ce n-am termina undeva pe locurile 8-11?”

MIHAI COMȘULEA

FOTBAL vest
editat de
MAGNET
General manager
RICHARD ANDRESS
Str.Paris nr 2A Timișoara
Tel. 056 / 190.656
Fax 056 / 190.128
C.P. 490 O.P. 3 Timișoara

Director onorific	MARCEL TOLCEA
Director	DUKI POPOVICI
Redactor șef	SANDU USUSAN
Director economic	LASZLO MOLNAR

Colectivul redacțional:
MARIUS BREAZU, OVIDIU PĂCURARIU, PETRU FUCHS, MIHAI COMȘULEA, CORNEL BOCIORT, CĂLIN VEGHEȘ

Redactori editorialiști	MIKI JUNEA OSCAR MANTO
Ideolog	RADU SUCIU

Redactori colaboratori:
ȘTEFAN MARTON, GHIȚĂ OCHIȘOR, HORAȚIU OLARIU, BORKO IORGOVAN, BRANKO VUIN, CIPRIAN URICAN, OVIDIU OLARIU, RENATO PITTINI, ALIN RADOVAN, MARIUS PANAITE, ALEXANDRU IZVERNARI, CIPRIAN TRANCĂ

Reporteri speciali	NELU SERE HORIA CIULEA

Tehnoredactare: CULTURAL srl
Tel. 12.43.61.
E-mail: office@csoft.dnt.ro
TIPAR WEST TIPO INTERNATIONAL
Timișoara, tel. 123.907

Antrenorii: MAI DEGRABĂ GONIŢI LA EŞECURI DECÂT PURTAŢI PE BRAŢE LA VICTORII

Nu mai este o noutate pentru nimeni faptul că viața pe banca suferințelor nu este ușoară. Când o echipă nu obține rezultatele dorite de conducători și de suporteri, cel sacrificat este întotdeauna antrenorul. Deși nu întotdeauna este normal să fie așa, acest lucru se întâmplă, totuși, deoarece este mult mai comod să înlături un om decât 5, 10 sau chiar un lot întreg! Mai ales când ai investit bani în jucători!

Vom dedica rândurile următoare tocmai acestor oameni care tremură meci de meci pentru reușitele elevilor lor, fie că sunt îmbrăcați în trening sau la costum și cravată. Ne-am propus să facem o scurtă analiză a activității tehnicienilor care au condus formațiile din zona de vest a țării, care au evoluat în ultimii 5 ani cel puțin o dată în liga a II-a. Este vorba de CSM Reșița, Poli Timișoara, Gloria Reșița, UTA, CFR Timișoara și UMT. Este adevărat că în ediția 1993-94 (de la care începe analiza noastră) a activat în eșalonul secund și Metalul Bocșa, dar nefericita cădere liberă a acestei grupări, care s-a oprit tocmai în liga a IV-a, ne-a determinat să nu o mai includem în grupul echipelor la care ne referim în cele ce urmează.

Facem precizarea că îi vom aminti pe toți antrenorii care au stat cel puțin o etapă pe băncile tehnice ale celor 6 cluburi, dar nu vom prezenta decât palmaresul celor care și-au condus echipele cel puțin 10 etape în această perioadă de 5 ani (1993-1998).

Pentru a nu vă plictisi doar cu o înșiruire de date statistice, pe lângă un scurt comentariu în privința activității fiecărui antrenor, vom insera și câteva declarații ale tehnicienilor respectivi, culese imediat după instalare, în timpul campionatului sau după părăsirea grupărilor pe care le-au condus.

Nu am ales ordinea formațiilor la întâmplare, ci am respectat ierarhia existentă la ora actuală. Vom începe deci cu echipa clasată pe locul 6 în Divizia A.

CSM REȘIȚA

CINCI ANTRENORI - 78 DE VICTORII

Din toamna lui '93 încoace, de destinele băieților din Valea Domanului s-au ocupat 5 antrenori. Este vorba de **Carol Gall, Mircea Secoşan** (doar 5 runde), **Mircea Chivu, Victor Roşca** și **Ioan Sdrobiş**. Iată realizările lor, în ordinea în care au fost la cârma reșițenilor, în paranteză fiind trecut procentajul punctelor obținute din maxim puncte posibile.

CAROL GALL - (51,85%)

total	45	21	7	17	56-57	70 puncte
acasă	22	16	5	1	39-7	53 puncte
deplasare	23	5	2	16	17-50	17 puncte

MIRCEA CHIVU - (45,83%)

total	56	22	11	23	69-67	77 puncte
acasă	27	19	5	3	58-21	62 puncte
deplasare	29	3	6	20	11-46	15 puncte

VICTOR ROŞCA - (74,71%)

total	29	21	2	6	52-25	65 puncte
acasă	15	14	1	0	35-6	43 puncte
deplasare	14	7	1	6	17-19	22 puncte

IOAN SDROBIŞ - (55%)

total	20	10	3	7	31-31	33 puncte
acasă	9	8	0	1	18-10	24 puncte
deplasare	11	2	3	6	13-21	9 puncte

Carol Gal - iluzia unei performanțe

Se impun câteva precizări. **Carol Gal** a avut un sezon foarte bun în '93-'94, terminând de altfel campionatul pe locul 3 și obținând 5 victorii externe. Nici procentajul lui **Mircea Chivu** nu este rău, rosso-neri având însă comportări destul de modeste în deplasare sub bagheta sa, dovadă cele 20 de eșecuri în 29 de jocuri.

Victor Roşca a avut un parcurs senzațional în anul promovării (ajutat de **Mircea Chivu**, devenit secund), nepierzând nici o partidă acasă, impunându-se de 7 ori afară. Seria jocurilor bune ale metalurgiștilor a continuat și în prima ligă, cu **Ioan Sdrobiş** pe bancă, acesta având acum posibilitatea să realizeze cea mai bună performanță din istoria clubului!

La puțin timp după numirea sa în funcție, **Carol Gal** a precizat: **"N-am venit la Reșița să mă situez și să stau la mijlocul clasamentului!"**. Entuziasmul lui avea să crească în vara lui '94: **"Dacă ne vor ține hamurile, vom trage la primele două locuri. Oricum, ambiții există"**. După numai câteva luni, însă, după o serie de rezultate negative, care au și dus la înlocuirea sa, **Gal** a pus degetul pe rană: **"Moralul echipei este la pământ. Au plecat o sumedenie de jucători, fără să fie adus măcar unul în loc!"**

Victor Roşca - "nebunul" care a renunțat la vârf

Victor Roşca a fost și el în al nouălea cer după ce a bătut palma cu boss-ii din Valea Domanului: **"Cea mai mare realizare e să poți să-ți faci meseria fără să ai probleme din partea celor cu care lucrezi. Probleme din partea conducerii iarăși n-am avut"**. La puțin timp înaintea părăsirii echipei pe care avea însă s-o propulseze pe prima scenă a fotbalului românesc, am auzit următoarele din gura lui: **"Un singur punct trebuia să câștige conducerea în campionatul ăsta! Un singur punct! Atât! Ca să-și justifice și ei salariile! Toată ziua stau și plâng că nu-i ajută nimeni. Spun că nu și-au luat leafă de o lună. Îmi vine să râd!"**.

Ioan Sdrobiş - sărutul pentru Reşița care poate arunca în umbră "era" Beldeanu

POLI

ŞAPTE ANTRENORI, DOUĂ RETROGRADĂRI ŞI... DEOCAMDATĂ DOAR O PROMOVARE

În ultimele 5 sezoane, gruparea alb-violetă a fost cârmuită de 7 antrenori, Poli suferind în această perioadă două retrogradări, izbutind și o promovare. De la debutul ediției '93 și până la ora actuală, au stat pe banca celei mai iubite trupe din Timișoara următorii: **Ghiță Chimiuc, Costică Ştefănescu, Emeric Dembrovschi, Costică Rădulescu,** din nou **Dembrovschi**, apoi iarăși **Chimiuc**, urmat de **Aurel Şunda**, **Victor Roşca**, pentru ca cel care încearcă acum să readucă formația studențească la linia de plutire să fie același **Relu Şunda**...

Costică Ştefănescu - marea greşeală a "epocii Boiț"

Iată performanțele obținute de cei care au antrenat-o pe Poli mai mult de 10 etape în această perioadă:

GHIȚĂ CHIMIUC - (23,33%)

total	10	2	1	7	10-21	7 puncte
acasă	5	2	0	3	6-6	6 puncte
deplasare	5	0	1	4	4-15	1 punct .

COSTICĂ ŞTEFĂNESCU - (38,33%)

total	20	7	2	11	18-28	23 puncte
acasă	10	7	2	1	17-6	23 puncte
deplasare	10	0	0	10	1-22	0 puncte

EMERIC DEMBROVSCHI - (45,83%)

total	48	18	12	18	77-72	66 puncte
acasă	24	14	6	4	50-28	48 puncte
deplasare	24	4	6	14	27-44	18 puncte

COSTICĂ RĂDULESCU - (63,12%)

total	47	27	8	12	94-45	89 puncte
acasă	23	20	1	2	76-11	61 puncte
deplasare	24	7	7	10	18-34	28 puncte

AUREL ŞUNDA - (56,14%)

total	19	10	2	7	30-28	32 puncte
acasă	10	9	0	1	25-7	27 puncte
deplasare	9	1	2	6	5-21	5 puncte

Ghiță Chimiuc a condus echipa și cu un sezon înaintea celui pe care l-am tratat noi, când a izbutit s-o salveze pe Poli de la retrogradare. Ultima perioadă, cele 6 jocuri din returul campionatului 1996-97, a fost și cea mai neagră din cariera sa de antrenor. **Costică Ştefănescu** a fost marea dezamăgire timișorenii neizbutind să culeagă nici măcar un punct în 10 partide disputate în deplasare. **Emerich Dembrovschi** a totalizat cele 48 de jocuri pe banca Politehnicii antrenând echipa doar în prima ligă, având deci un procentaj destul de mulțumitor. În perioada lui **Costică Rădulescu**, alb-violeții au maract 94 de goluri în 47 de jocuri, deci o medie de două goluri pe meci, pierzând doar două meciuri pe teren propriu. Cu **Relu Şunda** la timonă, s-a pierdut doar un joc acasă, reușindu-se și o frumoasă serie de succese în prima ligă, 3-0 cu Dinamo, 3-0 cu Oțelul și 4-1 cu "U" Cluj. Așteptăm confirmarea acestor rezultate în dificilul retur care bate la ușă.

Costică Rădulescu - mitul încă viu al tribunei

La capitolul declarații, cele mai interesante ni s-au părut cele ale lui **Costică Ştefănescu** și ale lui **Costică Rădulescu**. Actualul secund al naționalei a venit la Timișoara cu inima deschisă: **"Consider că Poli are un lot echilibrat, judecând după nume, deși nu prea cunosc în amănunt mulți componenți ai echipei. Am certitudine că există un potențial valoric ridicat"**. Euforia a început să-l părăsească pe parcurs: **"Îngrijorător este faptul că luăm foarte multe goluri, cu mare ușurință și, încă o dată afirm, pe greșeli individuale"**. Pentru ca după eșecul cu FC Național să spună răspicat: **"Mi-e rușine că antrenez o astfel de echipă!"**.

Cuplul Şunda-Dembo, "umbrelă" de vreme rea

La început, nici **Costică Rădulescu** nu părea să fie dezamăgit: **"Deocamdată nu am probleme cu conducerea. Am purtat o discuție la început, când am venit și am stabilit că toți vrem să facem o treabă bună. Poli e o echipă în adevăratul sens al cuvântului"**. Iată ce-a urmat însă după plecarea sa: **"Sunt scârbit de toate... Doar știți bine că totul a fost o mașinație. După meciul cu Poli Iași, unii oameni din echipă au fost puși să joace pe invers. Știți și de cine și de ce... Astfel eu a trebuit să fiu îndepărtat, deoarece eram incomod"**.

UMT

CU TAVI POPESCU LA TIMONĂ, UMT-UL A MARCAT PESTE 200 DE GOLURI!

Spectaculoase au fost mișcările și pe banca antrenorilor echipei alb-negre. Dacă e să luăm în calcul pe toți cei care au avut cel puțin un meci rolul tehnicianului principal, ajungem la o cifră respectabilă: 8! Este vorba de **Aurel Şunda, Ghiță Chimiuc, Zake Gheorghiescu, Remus Steop, Octavian Roşca**, din nou **Zake Gheorghiescu, Vali Caraivan, Doru Banu, Tavi Popescu** și... acum **Remus Steop.** Patru dintre ei au condus trupa de la Pădurea Verde mai mult de 10 partide. Iată bilanțul lor:

AUREL ŞUNDA - (47,61%)

total	14	6	2	6	20-21	20 puncte
acasă	7	6	1	0	16-4	19 puncte
deplasare	7	0	1	6	4-17	1 punct .

GHIȚĂ CHIMIUC - (43,58%)

total	13	5	2	6	18-17	17 puncte
acasă	6	5	0	1	13-3	15 puncte
deplasare	7	0	2	5	5-14	2 puncte

OCTAVIAN ROŞCA - (42,85%)

total	14	6	0	8	20-27	18 puncte
acasă	7	5	0	2	13-5	15 puncte
deplasare	7	1	0	6	7-22	3 puncte

OCTAVIAN POPESCU - (64,05%)

total	102	61	13	28	207-107	196 puncte
acasă	50	43	4	3	143-17	133 puncte
deplasare	52	18	9	25	64-90	63 puncte

Atât **Şunda**, cât și **Chimiuc** sau **Roşca** n-au apucat să antreneze nici măcar un tur de campionat, din diferite motive, dar cu toții au realizat un procentaj de peste 40%. Renașterea metalurgiștilor a avut loc în era lui **Tavi Popescu**. Acesta a preluat echipa într-o situație destul de dificilă, a promovat-o în liga a doua, dar a fost destituit după o serie de 3 remize pe teren propriu și mai multe contraperformanțe în deplasare! Sub bagheta sa, UMT-ul a marcat 207 goluri, o medie mai mare de două realizări pe meci, s-a impus de 18 afară, ce-i drept, doar în eșalonul al 3-lea. Având însă în vedere arbitrajele din Divizia C, performanța nu este de neglijat.

Octavian Popescu - copilul renegat al UMT-ului

Când este "uns" la o grupare, fiecare antrenor pornește la lucru cu cele mai bune intenții. N-a făcut excepție nici **Octavian Roşca**: **"Vreau să fac o treabă bună pentru UMT și pentru oraș. Să formez o echipă tânără și poate că reușim să promovăm anul acesta sau, dacă nu, cel mai târziu la anul forțăm promovarea"**.

După doar 14 runde? **"Nu se mai poate lucra! Nu s-a mai dat nici o primă după meciul cu Arsenal Reșița. Situația din uzină se reflectă și asupra fotbalului"**. Clar, nu?

După locul 4 ocupat la finele sezonului 1995-96, **Tavi Popescu** a concluzionat: **"Când există sprijin din partea conducerii, sunt și rezultate. Vreau să-mi continui munca începută cu acești băieți"**. Munca și-a continuat-o, a reușit promovarea, dar părerea lui despre conducerea la despărțire a sunat cam așa: **"Astfel se întâmplă când lucrezi cu niște oameni care abia așteaptă momentul să te dea afară. La UMT, la club, au venit niște oameni cu alte interese, nu cu sufletul la fotbal!"**.

Cam atât pentru astăzi. În numărul viitor al săptămânalului nostru, ne vom ocupa de următoarele 3 echipe, Gloria Reșița, UTA și CFR Timișoara.

SANDU USUSAN

LA VECCHIA SIGNORA ÎȘI LINGE RĂNILE LA SPORTILIA

După cum se știe, duminică, 25 ianuarie, divizionara B UTA a plecat în cantonament în Italia, la Sportilia. Probabil că mulți dintre cititorii noștri și-au pus fireasca întrebare, de ce tocmai Sportilia?

Așadar...

DE CE SPORTILIA?

Centrul sportiv de la Sportilia se află în localitatea Spinello din Santa Sofia, o comună cu 200 de locuitori situată la 50 de minute de mers cu mașina de Forli și Cesena, în regiunea Emilia - Romagna, aflat la o altitudine de 800 metri, acest centru sportiv a fost inaugurat în luna iunie 1990. Este dotat cu 5 terenuri de fotbal, 4 prevăzute cu gazon natural și unul cu gazon sintetic. Terenul principal dispune de o tribună acoperită, cu 3.000 de locuri pe scaune și o pistă de atletism cu 8 culoare. În apropiere se află și un palat al sporturilor, de 1.600 mp, cu două terenuri de baschet și volei, cu tribune telescopice, care poate găzdui 1.000 de spectatori. La Sportilia se poate ajunge astfel: cu mașina pe "superstrada" Roma - Cesena E 45 sau pe autostrada Adriatica sau cu elicopterul, existând o pistă specială de aterizare.

La Sportilia s-au pregătit în decursul anilor echipa olimpică de fotbal a Cehoslovaciei (înainte de separarea celor două țări), naționala de fotbal a Emiratelor Arabe, naționalele de volei masculin și feminin ale Italiei, reprezentativa de volei a Cubei, care a devenit apoi campioană olimpică. În primăvara lui '93 la Sportilia s-a disputat Campionatul European de fotbal feminin, în aceeași localitate organizându-se două Campionate Mondiale de arte marțiale și un Campionat European de box. Sportilia este locul preferat de cantonament al echipelor Cesena, Foggia, Torino și Palermo, aici pregătindu-se cu ani în urmă și echipa franceză Metz, precum și gruparea niponă Yamaha.

Între 10 și 21 mai 1994, la Sportilia s-a desfășurat primul stadiu de pregătire al squadrei azzura, condusă pe atunci de **Arrigo Sacchi**, înaintea Campionatului Mondial din SUA.

* * * *

Ravenna
Forli
Cesena
Rimini
San Remo

La finele săptămânii trecute am luat legătura cu gruparea arădeană. Mai precis, cu antrenorul principal **Francisc Tisza**, care ne-a oferit mai multe amănunte despre cum evoluează pregătirile.

TREI ANTRENAMENTE PE ZI PENTRU ALB-ROȘII

UTA nu glumește! Până vor începe partidele amicale elevii lui **Feri Tisza** fac câte 3 antrenamente pe zi. Dimineața, la ora 7.30, se începe cu o alergare de anduranță, timp de 45 de minute. De la ora 11.00 se trece la antrenamentul tehnico-tactic, pentru ca după amiaza pregătirea să continue în sală. Deci un total de 4 ore de antrenamente pe zi, plus o lecție teoretică. Stingerea este prevăzută la ora 22.30.

În frumoasa stațiune italiană se mai găsește și acum zăpadă!

Refacerea are loc la 11 kilometri de centrul sportiv, la Bagna di Romagna, unde se află o piscină corespunzătoare.

A APĂRUT ȘI SECUNDUL ITALIAN!

Așa după cum s-a mai vehiculat, la timona grupării textiliste a fost numit un tehnician italian, în persoana lui **Pio Del Monaco**, care supervizează pregătirile. Acesta a fost o bună bucată de vreme colaboratorul suedezului **Sven Goran Eriksson**, cel care o antrenează acum cu mult succes pe Lazio Roma. Soția acestuia este româncă și astfel mai înțelege câteva cuvinte în limba noastră, dar simpaticul **Tisza** ne-a asigurat că **"în câteva luni nu avem decât să învățăm cu toții italiana!"** Antrenorul italian o va însoți pe UTA și în România, urmând să fie alături de echipă până la finele sezonului.

DEOCAMDATĂ AU FOST PERFECTATE 4 AMICALE

Pe perioada de pregătire ce se desfășoară pe teritoriul italian, arădenii vor susține 4 partide amicale după cum urmează.

■ Astăzi, marți, 3 februarie, cu **Rimini**, formație aflată pe locul 2 în serie C2, cu următoarea linie de clasament: **20 10 8 2 23-11 38 puncte**. Rimini se află la două puncte de liderul Spal!

■ Următorul amical se va disputa cu **San Marino**, trupă ce evoluează în seria F din campionatul "Dilettanti" (amatori), ocupând locul 4, la 6 puncte de lider, cu linia de clasament **22 10 8 4 27-24 38 puncte**.

■ Un alt adversar va fi **Cesena**, actualmente pe locul 2 în Serie C1, grupa A, cu linia de clasament **20 12 5 3 27-11 41 puncte**.

■ Ultimul joc va fi cel cu **Ravenna**, grupare din Serie B, aflată pe poziția a 15-a, cu bilanțul **20 5 8 7 18-19 23 puncte**.

La întoarcerea spre casă se speră să se lege un amical cu o formație din Slovenia.

MÂNCAREA ESTE SPECIFIC ITALIANĂ

UTA servește masa în restaurantul de la Sportilia, prevăzut cu o sală de mese cu 300 de locuri. Mâncarea este specific italiană, **"nu cu clisă și ceapă"**, vorba lui **Tisza**, **"cum îi place fotbalistului român"**.

DE CE A FOST REFUZAT VLAICU?

"La Arad problemele organizatorice au lăsat mult de dorit în ultima perioadă. Tocmai de aceea vrem să impunem o disciplină de fier. Am înțeles că acest Vlaicu nu s-a prea împăcat cu colegii nici la Timișoara. Noi mizăm foarte mult pe Diaconescu, un fotbalist care nu-l agrează pe Vlaicu. Am considerat astfel că Sorin mai mult ar strica decât ne-ar ajuta. Noi mergem pe colectivitate, pe echipă. A fost o reacție negativă din partea tuturor jucătorilor la auzul unei posibile veniri a jucătorului timișorean." Acestea sunt cuvintele lui **Tisza**, referitoare la mult trâmbițata sosire a mijlocașului alb-violet la UTA. Orice comentariu pare acum de prisos.

VIITORUL UTA-EI VĂZUT DE ACTUALUL PRINCIPAL

Întrebat de perspectivele alb-roșilor, în dificila tentativă pentru evitarea retrogradării, tehnicianul "Bătrânei doamne" a ținut să precizeze: **"Acum suntem în postura unui om care așteaptă să fie spânzurat, cu ștreangul la gât și cu un singur picior sprijinit pe scaun. La orice adiere de vânt suntem gata. Deci n-avem voie să greșim. Condițiile oferite de partea italiană sunt foarte bune, firma "Errea" ne-a echipat din cap până-n picioare, dl. Pasini se interesează tot timpul de noi. Urmează ca jucătorii noștri, de altfel foarte tineri, să demonstreze că sunt adevărați profesioniști"**.

ȘI UN EPISOD MAI PUȚIN PLĂCUT

Luni după-amiază am sunat la Sportilia pentru a afla ultimele vești. La capătul celălalt al firului s-a aflat directorul centrului sportiv, dl. Renzo Barduzzi, care, spre surprinderea noastră, ne-a comunicat faptul că nimeni din anturajul clubului arădean nu mai are voie să ofere nici un fel de informații, cu excepția dlui Roberto Pasini, bineînțeles. Cum pe dânsul nu l-am putut contacta până la închiderea ediției, l-am abordat telefonic pe administratorul delegat, **Marin Lupaș**, aflat la o oră destul de târzie încă la sediul grupării arădene. Acesta ne-a spus că evenimentele s-au precipitat puțin la Sportilia, datorită plecării din cantonament, în cursul serii de sâmbătă, a jucătorului Daniel Groza. Cel achiziționat în noiembrie de la Minerul Ștei a dispărut fără urmă, neștiindu-se deocamdată nimic despre el. Sperăm că lucrurile vor intra repede în normal, că acest mic incident va fi uitat și că nu se vor mai semnala alte abateri care nu fac cinste jucătorilor arădeni.

Cam atât pentru astăzi. Vom reveni cu alte amănunte în numărul viitor al săptămânalului nostru.

SANDU USUSAN

REGGIANA VREA S-O PREIA PE POLI

Și speranțele de mai bine ale Politehnicii Timișoara se îndreaptă în această iarnă, ca și în cazul textiliștilor arădeni, spre Italia. Conducerea clubului studențesc a primit recent semnalul intențiilor grupării peninsulare în privința unei implicări administrative și financiare la divizionara B bănățeană.

"Văzând modelul de preluare al clubului arădean de către grupul de investitori italieni, cei de la Reggiana au conchis că s-ar putea demara ceva similar și la Poli", ne-au confirmat Nicolae Diminescu, președintele Consiliului de Administrație al FC Poli, și Stelian Anghel, vicepreședintele alb-violeților. Conform discuțiilor de joi, 29 ianuarie, Reggiana Calcio intenționează preluarea în gestiune privatizată pe o perioadă de 10 ani a FC Politehnica, clubul italian obligându-se să finanțeze contractele jucătorilor și corpului tehnic, salariile angajaților, primele de joc, plus achitarea chiriilor și taxelor la club. În aceste condiții, Reggiana va decide angajarea salariaților și conducerii clubului, cât și a antrenorilor echipei.

"În funcție de ofertă, Reggiana va avea pretențiile sale. Sperăm în tot cazul ca astfel să se găsească o soluție la actualul colaps financiar de la club" a subliniat profesorul Diminescu. Momentan, nimic nu este oficializat, dar apropiatul turneu italian al poliștilor va coincide cu demararea negocierilor în vederea preluării lui Poli de către Reggiana.

O BANCĂ FRANCEZĂ, SPONSORUL PRINCIPAL AL POLIȘTILOR?

Nicolae Diminescu și Ioan Cartiș, rectorul Universității "Politehnica", au discutat săptămâna trecută cu delegații unei bănci franceze posibilitatea ca această instituție să devină sponsorul principal al clubului alb-violet. Aspectul pozitiv în privința potențialei sponsorizări a grupării studențești de către banca franceză, al cărei nume nu ne-a fost dezvăluit de Nicolae Diminescu, este că instituția din Hexagon intenționează să-și deschidă sediul central din România tocmai la Timișoara. Francezii vor reveni la tratative cu Poli abia după ce Consiliul Local va stabili sediul de funcționare al băncii.

Pe ordinea de zi a clubului figurează reînoirea abonamentelor sezoniere pentru meciurile de pe teren propriu din retur, respectiv susținerea unor discuții cu membrii galeriei "Commando Viola" în privința necesităților, organizării și conduitei susținătorilor lui Poli.

FLORIN CĂLIN, LA KISPEST HONVED

Florin Călin, mijlocaș de bandă stângă, a semnat un contract pe o perioadă de 6 luni cu Kispest Honved Budapesta, locul 17 în campionatul maghiar, cu o primă de instalare foarte mulțumitoare și cu un salariu lunar de peste 1.000 DM.

"Sincer, aș fi rămas la Poli, dar condițiile financiare de aici m-au înstrăinat de club. Am găsit o atmosferă deosebită la clubul budapestan, fiind primit cu simpatie de viitorii mei colegi. Am 28 de ani și vreau să mai trag tare vreo 3-4 campionate. Deși transferul meu la Farul părea O.K., iată că am ajuns în Ungaria", ne-a declarat Călin, care va beneficia de o primă pentru fiecare punct câștigat, de 30-40.000 de forinți, urcând până la 200.000 de forinți brut, în cazul unei victorii cu MTK sau Ferencvaros.

Conducerea Politehnicii și Imre Komora, directorul tehnic al clubului budapestan, au convenit ieri după-amiază în favoarea transferului definitiv al lui Călin la Kispest, pentru 50.000 DM plus asigurarea cazării și mesei pentru o delegație polistă de 30 de persoane în vederea unui turneu de vară de două meciuri la Budapesta. Totodată, Poli va încasa 30% din suma unui potențial transfer al lui Călin la un club din străinătate. Ca o curiozitate, jucătorii de la Kispest au declarat in corpore că preferă să-l aibă coleg pe Călin, care s-a antrenat deja 3 zile la arena Iosif Bozsik, în defavoarea lui Moga, deasemenea dorit de Kispest.

"Cu acești 50.000 DM doar ne-am mai scăzut din datoriile de circa 400 de milioane lei pe care le avem față de jucători, diverse cluburi și fisc. Nici nu poate fi vorba să țintim vreo achiziție. Acum așteptăm o ofertă și pentru Sorin Vlaicu, iar în zilele următoare voi negocia cu Jean Pădureanu suma unui transfer sub formă de împrumut până în vară pentru Pepu Țurcaș, la Gloria Bistrița", ne-a declarat vicepreședintele Stelian Anghel.

SASU ȘI KOVACS, ÎN ITALIA ȘI NU ÎN GRECIA

Primind vizele de intrare în Grecia abia vineri după-amiază, după o așteptare de o săptămână, deplasarea atacanților Sasu și Kovacs în vederea susținerii unei probe de joc la Panathinaikos Atena a fost anulată, datorită expirării pe 31 ianuarie a perioadei de transferări în campionatul elen. Un antrenor al clubului grec va monitoriza evoluțiile celor doi poliști în două meciuri oficiale din retur, unul la Timișoara și altul în deplasare, nefiind exclusă semnarea ulterioară a unui precontract de transfer între Poli și alb-verzii din Atena. Pista unui eventual trensfer al poliștilor în Grecia a survenit grație amiciției dintre Mircea Pascu, boss-ul executivului alb-violet și Iorgos Vardinoianis, patronul lui Panathinaikos.

Astfel, Sasu și Kovacs sunt incluși în lotul de 19 jucători care va pleca luni, 9 februarie, într-un turneu de o săptămână la Reggio Emilia, în Italia. Poli va juca pe 11 cu Reggiana, din Serie B, iar pe 12 cu o formație nedesemnată din C1. La revenirea cu autocarul spre Timișoara, alb-violeții vor susține două meciuri amicale în Slovenia, pe 15 și 16 februarie. Fac deplasarea antrenorii Șunda și Roșca, medicul Ghilezan, maseurul Preda, delegația fiind condusă de Stelian Anghel și directorul tehnic Jackie Ionescu. Atacantul Micu este în pericol de a rata turneul în Italia, neavând pe pașaport viza Schengen.

IBRAHIM NU LOVEȘTE MINGEA CU CAPUL 6 SĂPTĂMÂNI

Medicii italieni i-au interzis atacantului nigerian Tajudeen Ibrahim, golgeterul lui Poli, să lovească balonul cu capul în următoarele 6 săptămâni, datorită sângerărilor interne la cap, suferite de jucătorul de 17 ani, în urma unui accident de circulație petrecut pe 5 ianuarie în Nigeria. Ibrahim face antrenamente individuale foarte ușoare, fiind supravegheat îndeaproape de corpul medical de la Reggiana. Jucătorul de culoare a aflat abia în aceste zile că două persoane care au călătorit împreună cu el în mașină au decedat în urma impactului. Aceste ultime știri ni le-a oferit Bosun Ayeni, colegul său de la Poli, care l-a contactat telefonic pe Ibrahim luni după-amiază. Totodată, Bosun ne-a mai spus: ***"La Herculane am făcut primul antrenament pe zăpadă din cariera mea. A fost greu, dar antrenorii mi-au oferit un real suport moral"***.

MIHAI COMȘULEA, ȘTEFAN MARTON, ALIN RADOVAN

TÂNĂRA GENERAȚIE TULBURĂ APELE ÎN ARBITRAJUL ARĂDEAN

*Printre puținele realizări fotbalistice ale Aradului, deoarece motive de laudă nu prea sunt, se înscrie (și este demnă de remarcat) reușita a patru tineri arbitri care, în urma concursului de la București, au promovat în lotul C: **VALENTIN SABĂU, ADRIAN APĂTEAN, DAN OLOGEANU jr., MARIUS AXENTE jr.***

E mult, e puțin? Noi spunem că este un pas înaine, fiindcă arbitrajul arădean are mari tradiții, dar în ultima vreme puținele promovări le putem număra pe degetele de la o mână.

De aceea, probabil, am dat acestei promovări în bloc, dimensiuni mai mari decât ar fi normal, pentru că poate constitui un început în reafirmarea arbitrajului arădean pe plan național.

Valentin SABĂU

- născut la Arad în 18.10.'76
- înălțime 184 cm
- greutate 75 kg
- a început arbitrajul în anul 1993
- media obținută la concurs: 8,90!
- student în anul III la Facultatea de Drept a Universității "Vasile Goldiș"

"Voi împărți dreptatea și în sălile tribunalului și pe terenurile de fotbal"

Rep: **Valentine, ești mezinul din acest cvartet. Ai început relativ recent arbitrajul și ai reușit să faci pași mari. După numai patru ani, ai reușit o promovare spectaculoasă, cu nota cea mai mare. A fost greu?**

V.S.: Aș fi nesincer să spun că a fost ușor, dar cu o bună pregătire teoretică și fizică, am demonstrat că se poate.

Rep: **Care sunt calitățile care te-au impus?**

V.S.: Trebuie să dai dovadă de corectitudine, să ai personalitate și mult curaj.

Rep: **Ai avut vreun moment greu în activitatea ta de arbitru?**

V.S.: Au fost mai multe momente grele, chiar am avut intenția să renunț, dar părinții mei, cărora vreau să le mulțumesc, m-au încurajat mereu și de fiecare dată am reușit să revin cu și mai mare ambiție.

Rep: **Dar o amintire plăcută?**

V.S.: Este vorba de primul meci pe care l-am avut în Divizia D Arad, Zăbrani - Curtici, la centru fiind E. Arsa (lotul B), iar celălalt tușier - Vass. Observator a fost Mircea Axente.

Rep: **Cum a fost primită reușita voastră de către ceilalți arbitri din Arad?**

V.S.: Cu multă bucurie de cei tineri, noi dovedind că se poate reuși la un examen dificil. Cei mai în vârstă au manifestat o ușoară invidie, dar noi arbitrăm împreună și cred că trebuie să fim uniți.

Rep: **Ești student la drept. După absolvirea facultății, vei continua arbitrajul cu aceeași hotărâre?**

V.S.: Nu mă voi lăsa de arbitraj niciodată, deoarece ca viitor jurist voi face același lucru, voi împărți dreptatea atât la tribunal, cât și pe terenurile de fotbal.

Marius AXENTE

- născut la Arad în 27.05.1969
- înălțime 180 cm
- greutate 70 kg
- a început arbitrajul în anul 1993
- a jucat la juniorii Vagonului Arad
- media obținută la concurs: 8,37

"E greu să fii mereu în umbra părinților"

Rep: **Marius, din câte știu nu ești la prima încercare de a promova în arbitraj. De fapt, la câte concursuri ai participat?**

M.A.: Am participat la încă două concursuri, și abia la a treia încercare, cea de acum, am reușit.

Rep: **Consideri că la concursurile la care ai participat totul s-a desfășurat în condiții normale și corecte?**

M.A.: Am tăria să spun că examenele s-au desfășurat în condiții corecte! Eu nu am fost probabil suficient pregătit pentru o încercare de un asemenea calibru!

Rep: **Este apăsător faptul că ești fiul lui Mircea Axente, un arbitru renumit?**

M.A.: Într-adevăr, nu este ușor să te numești Axente, ținând seama de lunga carieră în arbitraj a tatălui meu. Atât eu, cât și Dănuț Ologeanu am resimțit din plin acest lucru, mai ales că lumea este dispusă să facă comparație între părinții noștri și noi!

Mulți sunt tentați să spună că datorită părinților noștrii am reușit la concurs! Supoziție oricum falsă, deoarece dacă așa era, reușeam din prima încercare.

Rep: **Ai un frate, Mircea Axente. Nu s-a arătat interesat de arbitraj. De ce?**

M.A.: Nu l-a pasionat niciodată activitatea fotbalistică. S-a rezumat mereu să joace fotbal de plăcere, cu prietenii.

Rep: **Ce sfaturi ți-a dat tatăl tău înainte de a porni pe acest drum spinos care se numește arbitraj?**

M.A.: M-a cicălit tot timpul, spunându-mi că fără o pregătire teoretică și fizică serioasă nu voi putea să progresez.

Rep: **S-ar putea, la un moment dat, la un joc de Divizia C, observator să fie Mircea Axente, iar arbitru - ... Marius Axente...**

M.A.: Am mai trecut odată printr-o asemenea, de ce să nu spun, ilară situație, când am avut un meci de Divizia D la Șofronea, cu Dan Ologeanu la centru, Dan Ologeanu jr., și M. Axente jr. la tușă, iar observator Mircea Axente!

Dan OLOGEANU jr.

- născut la Reșița, în 20.01.74
- înălțime 186 cm
- greutate 86 kg
- a fost junior la Vagonul Arad
- a început arbitrajul în anul 1992
- media obținută la concurs: 7,54
- student în anul IV la Facultatea de Educație Fizică a Universității "Vasile Goldiș" Arad

Cu puțină șansă, voi arbitra la vară în America!"

Rep: **Dănuț, semeni mult cu tatăl tău. Aceeași alură, aceeași înălțime. Ai același tupeu și curaj cum le-a avut el în arbitraj?**

D.O.: E greu să mă caracterizez de unul singur, dar oamenii de fotbal din Arad mi-au spus că sunt multe similitudini între tatăl meu și mine pe terenul de fotbal.

Rep: **Și tu ai reușit la a treia încercare promovarea în lotul C. Ce te-a împiedicat la primele două să ai succes?**

D.O.: Consider că nu am avut șansă și nu am fost suficient de bine pregătit teoretic. La testele fizice făceam față!

Rep: **Ce ți-a spus Dan Ologeanu când ai reușit la examen?**

D.O.: Tatăl meu m-a ajutat foarte mult în scurta mea carieră. Îi sunt pe deplin recunoscător și vreau să-i mulțumesc acum. M-a însoțit deseori la meciuri, m-a observat atent și mi-a corectat unele greșeli pe care le-am făcut. Mai mult, pe când era arbitru FIFA, mi-a... "făcut tușa" la unele meciuri.

Rep: **Ești cotat ca unul dintre cei mai buni arbitri tineri. Crezi că aceasta se datorează tatălui tău sau ție însuți?**

D.O.: Eu am renunțat la fotbal la 18 ani, deoarece am considerat că nu voi progresa mult în această direcție și m-am dedicat arbitrajului. Dacă era vorba de vreo influență, de ce nu s-a făcut simțită în fotbal?

Rep: **Am în față o invitație din Blaine (Minnesota - USA) pe perioada 8-11.07.1998 la turneul de tineret la care Dan Ologeanu a participat în anul 1994. În anul 1995, când a mai fost invitat, având un accident de mașină, a declinat invitația, nefiind în plenitudinea forțelor. În acest program este prevăzut că un arbitru care a participat la un astfel de turneu poate fi însoțit sau poate să propună un alt arbitru să participe la aceste jocuri. S-a decis Dan Ologeanu să-l propună pe Dan Ologeanu jr.?**

D.O.: Dacă voi arbitra la fel de bine și în Divizia C, sper că mă va propune pentru America.

Rep: **Va fi de fapt o recompensă pentru reușita ta de promovare...**

D.O.: Din moment ce eu i-am făcut o bucurie de sărbătorile de iarnă, sper să-mi facă și el un cadou pe măsură în această vară!

P.S.: Cel de-al patrulea arbitru arădean care a promovat în lotul C se află în această perioadă la Cluj pentru a-și susține examenul de licență la Facultatea de Educație Fizică. Ne vom strădui să publicăm un dialog și cu el într-unul din numerele noastre viitoare.

CFR cedează la un scor de forfait

"În ciuda rezultatului, rotunjit spre final pe fondul căderii fizice a tinerilor mei jucători, sunt mulțumit de evoluția echipei", ne-a spus Gheorghe Chimiuc, antrenorul grupării feroviare timișorene, despre meciul amical disputat sâmbătă dimineața pe terenul Motorul, între "U" Vestpetrom Pecica și CFR Timișoara, de altfel vecine de clasament în C4, și încheiat cu scorul de 3-0 (1-0) în favoarea gazdelor.

Au jucat, la alb-vișinii, **Mikloș (46, Bălici) - Lupu, Petrov, Hodoneanțu, Bar - Moraru, Ardeoiu, Bălă, Vasko - Vlad, Giuchici**, din minutul 60 mai fiind introduși **Mioc, Batki, Hârșoveanu, Moise, Bar II, Madoș, Pișleag și Juravle** (un tânăr vârf aflat în probe de joc la Gara Mare, adus de la Moravița).

Revanșa va avea loc miercuri de la ora 11 la Timișoara, pe terenul II de la stadionul CFR. Sâmbătă se va disputa meciul amical Poli - CFR divizionara B urmând să stabilească, în calitate de organizatoare a partidei, locul său de desfășurare.

Miercuri, CFR câștigase cu 2-0 la Comloș, în fața divizionarei D Bancom, prin golurile lui Vlad și Băban.

"U" Vestpetrom, care a evoluat în alcătuirea **Țapoș - Văleanu - I. Petcuț, V. Arman, Vizitiu - Corsenti, I. Arman, Aslău, Negrilă - Toderaș, Lăzău**, pe parcurs mai jucând **Pupăză, Drida și Hada**, a marcat prin **Țapoș**, din penalty, **Balint și Hada**.

La arădeni, noutățile sunt **Drida** (de la Motorul CFR Arad), **Negrilă** (Șoimii Pâncota) și **I. Petcuț** (Gloria Arad). **Radu Bene**, accidentat, n-a jucat. Dacă **Porumboiu** este încă în convalescență după intervenția chirurgicală a doctorului Filipescu, în schimb **Ardeleanu** este complet refăcut după operație. În jocurile amicale pe care le-a susținut în cantonamentul de la Sovata, Vestpetrom a smuls un egal (2-2) Corvinului, pierzând în fața lui Gaz Metan Mediaș (0-2), Apulum Alba Iulia (0-3) și "U" Cluj (0-5).

■ Călin Păltinean a filmat toate cele 90 de minute ale meciului Vestpetrom - CFR, recomandându-se la teren ca fiind cameramanul clubului timișorean! În fine, să spunem că antrenorul Chimiuc a fost cât pe aici să decline oferta gazdelor, care la sfârșitul partidei le-au oferit ceferiștilor o ladă cu sticle de bere, motivând că, spre surprinderea sa, jucătorii de la Gara Mare preferă sucurile în locul berii, fapt care-l intrigă mereu.

O.P.

Acest 3-0 reușit de "U" Vestpetrom, deși obținut într-un meci amical, este totuși un mic cadou pentru vicepreședintele arădenilor, **CĂLIN CHIȘBORA**, care astăzi împlinește 43 de ani!

La mulți ani Căline și de la prietenii de la "Fotbal vest"!

LA GLORIA, TAVI RUS I-A LUAT LOCUL LUI VEGHERIUC

După cum se știe, în staff-ul administrativ al Gloriei s-a făcut o rocadă, Profir Benga devenind președinte al secției de fotbal, în locul său, ca vicepreședinte fiind retrogradat Ilie Vegheriuc. Acesta din urmă, nemulțumit de hotărârea Consiliului de administrație și-a înaintat demisia, acceptată miercuri, cu ocazia unei ședințe a aceluiași consiliu. Tot atunci a fost numit noul vicepreședinte, în persoana fostului jucător și antrenor secund Vasile Octavian Rus. Noul cuplu de conducere se bazează pe relații amicale cu concitadina CSMR, căreia i-a solicitat chiar disputarea unui meci amical. Însă, în același timp, președintele asociației sportive, Nicu Drăgan, menține "la vedere" securea războiului, beligeranța cu vecinii din Valea Domanului fiind mai ales în defavoarea grupării constructorilor.

P.F.

Alb-negrii de la Pădurea Verde, învinși pe Cibin

La revenirea din cantonamentul de 12 zile susținut pe Valea Oltului, la Căciulata, UMT a jucat vineri un prim meci de verificare, la Sibiu, în compania divizionarei C Șoimii, de care a fost depășită cu 2-1 (0-0), după ce Ioan Roșu deschisese scorul, cu un șut plasat la colțul lung, pe lângă portarul gazdelor, în urma unei rapide demarcări la 30 de metri dintre fundașii centrali ai sibienilor, la o deviere dintr-o bucată izbutită de Brucă.

"Principalul" Remus Steop, ajutat de Petre Andreaș și Vali Caraivan, i-a aliniat în prima repriză pe Chimiuc - Mihai - Răcelescu, Mada, Miclea - Stoica, Contescu, Samargi, Ioniță - Roșu, Ploscariu, iar la reluare, pe Chimiuc - Mihai - Pavlovici, Răcelescu, Brucă - Paleacu, Iordache, Bărbosu, Varga - Trandu, Roșu. Meciul s-a disputat pe un teren înghețat, acoperit cu un strat fin de zăpadă, starea suprafeței de joc îngreunând evoluția timișorenilor, care n-au fost dotați cu crampoane adecvate. Odată cu revenirea în Timișoara, vineri seara la 21.30, urmată sâmbătă de o mișcare ușoară, plusată de refacere, și de ziua de pauză de duminică, umetiștii au intrat de luni în cea de-a doua etapă a pregătirilor de iarnă, în care se va pune accent pe conservarea acumulărilor montane prin antrenamente tehnico-tactice, cu mingea, și disputarea unor meciuri amicale în vederea închegării unui "11" competitiv pentru retur. Flavius Briciu, suspect de ciupitura meniscului interior a genunchiului drept, și Narcis Petre, accidentat la tendon, și care au ratat aproape în întregime perioada de pregătire centralizată, constituie unicele probleme de efectiv ale alb-negrilor.

Pentru această săptămână divizionara B și-a fixat două meciuri amicale, miercuri la Unirea Sânnicolau, și sâmbătă cu Electrica, fie pe unul din terenurile de antrenament de la Gara Mică, fie la Ghiroda.

Gata cu corvoada! "Tramvaiștii" pun piciorul pe minge

După cele 8 zile cu câte 4 antrenamente pe parcursul a nici 16 ore în cantonamentul de la Băile Herculane, din care au revenit lunea trecută, urmate de săptămâna de pregătire centralizată la minihotelul din cadrul bazei de agrement R.A.T.T., toate desfășurate sub deviza "Toată lumea aleargă, așa încât, pentru a ne învinge adversarii, trebuie să alergăm mai mult decât ei", decretată de antrenorul Petre Vlătănescu, astăzi "tramvaiștii" vor scăpa de corvoada numeroaselor antrenamente tari, în favoarea unei suite de meciuri de verificare.

Pregătirea în Timișoara a constat din "doar" 3 ședințe zilnice, renunțându-se la antrenamentul de forță din cursul serii, iar antrenamentele din timpul după-amiezii s-au desfășurat pe terenul din Bucovăț. Gazonul stadionului Electrica a fost săptămâna trecută acoperit cu îngrășământ, pentru regenerarea sa.

Ca o curiozitate, căldura primăvăratică a poposit deja în sânul grupării lui Gigi Leu, în ciuda gerului din ultimele zile. Datorită căldurii excesive din camerele minihotelului unde au fost cazați Ritter & Co., jucătorii au dormit nopțile cu geamurile deschise!

Petre Lucian a fost recooptat în lot, momentan revenindu-și în urma intervenției chirurgicale efectuate la menisc de medicul Jean Pătrașcu, de la Clinica de Ortopedie. Și Dan Bulimar, fundașul dreapta, va suferi probabil o nouă operație la genunchi, însă se pare că sub culorile lui Arpilux, o altă cedare a Electricii fiind Nedelea, la Steaua Roșie Variaș. Obilici Sânmartinu Sârbesc și-a exprimat interesul pentru Gomoi, al cărui transfer nu este exclus, dacă cele două grupări se vor înțelege la preț.

DEMISIILE DESE DUC LA MARILE SUCCESE?

Pentru CFR Caransebeș, primăvara se anunță friguroasă

În vara anului trecut, CFR Caransebeș reușea o spectaculoasă promovare în Divizia C creind premisele reînscrierii orașului de pe Timiș în circuitul performanței fotbalistice. A fost angajat antrenorul Dan Firițeanu, au fost aduși jucători de la celelalte echipe din oraș, primarul Mura fiind alături de echipă. Totul a mers excelent până la promovare. Apoi, perpetuând tradiția începută de Vega Caransebeș, era cât pe ce să se repete vânzarea unei frumoase formații, care la debutul campionatului Diviziei C nu avea probleme pe teren propriu, învingând chiar cu diferențe de 5 goluri. Din cauza lipsurilor financiare și a disciplinei care au urmat promovării, antrenorul Firițeanu a părăsit echipa care a început să pășească cu stângul chiar și în meciurile de acasă. Primarul a avut alte treburi, implicarea domnilor Pleșa de la Eurosat, Tuducan de la firma Teo & Mary, Hurducaș (Romdrum) și Caraibot de la Cărăvănțana au ajutat echipa cât să nu se retragă din campionat. Situația de acum? Președintele Alexandru Silvășan, un personaj extrem de controversat în opinia sponsorilor, și-a înaintat demisia a "n"-a oară, cu toate că le-a promis băieților un cantonament la Herculane și un antrenor nou, în persoana profesorului Nicolae Chirilă din Oravița. Dar la CFR, în lotul cu care se abordează returul nu găsim nici un nume de rezonanță. Asta fiindcă Lucian Manole s-a transferat la Radnicki Vrsac, Moise se antrenează cu Poli Timișoara, iar Furdui tatonează o echipă germană. Poienariu, al cărui împrumut de la CSMR expiră în vară, a grăbit mișcarea spre reșițeni, urcând în cantonamentul divizionarei A de la Herculane, Grigore Balea și Giurcă au plecat la Gloria, atrași de fostul lor antrenor de la CFR, Dan Firițeanu. Dacă ne gândim că la promovare CFR a beneficiat și de aportul a doi jucători valoroși de la Caromet, Lozici și Ciobanu, putem să ne dăm seama cam care este lotul actual care se pregătește pe frumosul stadion din Caransebeș. Iată cine a rămas: Ambruș, Madar, Marcu - portari Ardelean, Paulescu, Manicea, Boterez, Tănase (ex-CSMR, ex-Anina), Nemeș, Dănuț Ianu, Stroia, Gheorgheosu, Moacă, cărora li s-au adăugat câțiva juniori. Lotul participă la antrenamente după schema **"o zi da, două ba"**. Și totuși, într-un amical disputat sâmbătă, cu Poli, s-a reușit un senzațional 1-1, care va trebui confirmat. Dar cum nici salariile jucătorilor nu au fost onorate, nu știm la ce să ne așteptăm. Pentru a afla totuși adevărul gol-goluț din interiorul acestei asociații sportive, l-am solicitat pe omul cel mai îndreptățit să ne ofere aceste amănunte. Este vorba de organizatorul de competiții Ghiță Hogea, care în 1995 mai salvase de la pieire echipa CFR Caransebeș. Iată ce ne-a declarat dânsul: **"De marți dimineața echipa va merge la Herculane, afacerea fiind rezolvată de președintele Silvășan și de mine. Antrenamentele de acolo vor fi conduse de profesorul Nicolae Chirilă, adus la echipă de primarul Ioan Mura. Cu excepția lui Manole, pe care l-am împrumutat până în vară pentru 1000 DM la Vrsac, nimeni nu va primi dezlegarea. După amicalul cu Poli, vicepreședintele Anghel a cerut răgaz pentru Moise, pe care ar mai dori să-l încerce încă în vreo 2-3 meciuri. Poienariu are contract cu noi până în vară, așa că nu înțelegem gestul lui de a pleca acum la CSMR. El a fost la meciul cu Poli, dar fiind nepregătit nu a fost folosit. Giurcă a plecat la Gloria fără acordul nostru, lui achitându-i-se la zi toate salariile și primele. Pentru el, CFR Caransebeș mai datorează Sibiului 8 milioane de lei pentru transfer, iar pentru Furdui mai avem de achitat o tranșă pentru transferul de la Alba Iulia. Așa că fuga lui în Germania ne încurcă rău. Pentru Gr. Balea și Giurcă am solicitat Gloriei 15 milioane de lei și un cantonament pe Semenic. Prin cantonament cei de la Gloria au înțeles doar cazarea și nu au mai venit la tratative. Această echipă nu va putea supraviețui dacă nu se vor implica toți oamenii din oraș. Degeaba afirmă unii dintre patronii din Consiliul de administrație pe la televizor că "ne-au dat", dar dacă vin la stadion au surpriza să li se spună că "eu n-am luat". Oricum, vom face tot ce e posibil ca să menținem această echipă în Divizia C".**

PETRU FUCHS

INEDIT

MASEURII - Oameni care

FOSTUL PORTAR DE POLO!

GIGI ROUĂ

Gigi, mereu cu privirea la articulaţiile băieţilor săi

"Meseria asta nu se învaţă, se... fură!"

Rep: Gigi, esti o adevărată legendă vie a Reșiței!

G.R.: Nu chiar așa..

Rep: De ce nu? Mai știi vreun maseur să fie la o echipă aproape de 30 de ani?

G.R.: Poate Tudose de la Progresul București, care s-a dus apoi la Sportul Studențesc....

Rep: Ai jucat fotbal în tinerețe?

G.R.: Fotbal n-am jucat niciodată. Am fost... portar de polo!

Rep: Unde?

G.R.: În divizia de tineret la C.S.S. Reșița. Am fost chiar să dau o probă la ILSA Timișoara, dar m-am întors acasă.

Rep: Și cum de-ai ajuns maseur la fotbal?

G.R.: Probabil că a fost un dar al meu. Pentru că fiecare se naște cu un dar de la Dumnezeu. Altfel cum să-mi explic? Mie niciodată în viață, culmea, nu mi-a făcut nimeni masaj! Și eu am încercat să fac masaj la toată lumea! Mi-a plăcut, era ceva nativ și când am văzut că merge am plecat pe acest drum.

Rep: Ai început cu CSM Reșita?

G.R.: La Reșița am început și la Reșița vreau să și închei. N-am plecat și nu voi pleca niciodată din Valea Domanului. Am avut doar scurte perioade când eram convocat pe la loturi...

Rep: În 29 de ani s-au schimbat zeci de antrenori și sute de jucători la CSM Reșița...

G.R.: Eu n-am schimbat pe nimeni! De fapt cred că sunt un unicat. Am fost maseurul lui Mircea Chivu pe când juca, iar acum îi fac masaj băiatului său, Cristi!

Rep: Cu ce antrenor ai lucrat cel mai bine?

G.R.: Cu Firițeanu, care este un adevărat profesionist.

Rep: Și care ți-a fost cel mai drag?

G.R.: Evident, Reinhardt! Cu el am avut cele mai mari bucurii alături de echipă. A fost un adevărat meseriaș din vechea generație. Foarte pedant. Ne-a învățat și pe noi ce înseamnă să fi pedant, organizat, ce înseamnă respectul reciproc între oamenii care lucrează împreună.

Rep: Care dintre fotbaliștii de la CSM, de-a lungul generațiilor, era cel mai pretențios pe... masa de masaj?

G.R.: Foarte pretențios era Georgevici. Nu scăpa prilejul să fie masat și de douătrei ori într-o zi de pregătire. Avea și o masă musculară mare. Și de Aurică Beldeanu care era jucător de lot național, mă ocupam în mod deosebit. Dar, eu n-am făcut în general, deosebire între jucători. Am încercat să fiu egal pentru toți.

Rep: Sunt jucători cărora nu le place masajul?

G.R.: În general cei mai tineri, neintrați încă în focul luptei, nu prea suportă masajul. Cei mai cu experiență știu însă cât este de benefic.

Rep: Miși Zsizsik ne-a spus că tu l-ai învățat meserie...

G.R.: Meseria asta nu se învață, se "fură". Lui Miși i-am arătat doar câteva manevre. Asta nu înseamnă că l-am învățat, ci că este talentat, lucru valabil la orice meserie. Trebuie să o faci cu plăcere și atunci poți fi sigur că o faci bine.

Rep: În ce relații ești cu ceilalți maseuri din zonă?

G.R.: Cu toți sunt prieten! Ce prieten, sunt frații mei!

Rep: Maseurul lucrează mult alături de medicul echipei. Câți doctori ai "prins" la CSM?

G.R.: Nu mulți, doar patru. Pe Ion Sporca l-am găsit la club, apoi am lucrat cu Șerbescu, a urmat Zugravu, iar de 18 ani sunt alături de doctorul Brizu, care este cel mai longeviv, din zona aceasta de țară. **S.U.**

Din tolba cu poveşti a lui Gigi

PĂLĂRIA DE PAIE A LUI MANOLACHE

Era prin '71, când luptam pentru promovare. Jucam cu CFR Timișoara, unde antrenor era Cici Manolache (să mă ierte nea Cici că-l trădez). Ghiță Chimiuc era căpitan de echipă la CFR. Arbitrul l-a eliminat pe Volaru și Ghiță s-a dus să protesteze. Ca să nu fie eliminat și el, nea Cici l-a chemat la margine să facă schimbare. Chimiuc ,nervos, a venit la margine. Nu știu ce i-a spus, că Ghiță i-a tras un cap în gură de i-a zburat lui nea Cici pălăria de paie pe care o purta, la vreo cinci metri!

...ŞI CEA A LUI DAN OLOGEANU

Apropo de pălăriile de paie. Eram în prima ligă și a venit UTA, la Reșița, tot cu Cici Manolache antrenor. Toți purtau pălării de paie. Unora le "stăteau", altora - sper să nu se supere nimeni - ca pe sperietorile de ciori! Ologeanu, care plecase de la noi, a venit ca jucător al UTA-ei cu niște aere de genul: **"Vă mâncăm, vă spargem!"** Și atunci l-am liniștit când i-am spus: **"Dacă ne bateți, eu mănânc toate pălăriile voastre, dacă nu, fac ceva în ele!"**

SĂ NU FACI PARIU CU CHISI !

Prin '74, era Chisi conducător la CSM. Și am avut o perioadă bună. Am bătut la Timișoara cu 3-2, după care am făcut 1-1 la Craiova. Următoarea deplasare o aveam la Constanța, care era la retrogradare. Am făcut pariu cu Chisi și am spus că batem și la Farul, în caz contrar îmi dau barba jos și mă rad și pe cap. De unde să știu că meciul era prevăzut în "cooperativa Bârzava"! De la Constanţa am plecat la Sibiu, pentru un meci de cupă cu Metalul București. La Sibiu m-am ținut de promisiune și m-am bărbierit complet! Când am intrat la dl. Reinhardt în cameră, să mă interesez de program, m-a întrebat: **"Da' dumneata cine ești?"** Ce să mai spun?!? Când am ajuns acasă de la Sibiu, noaptea târziu, nevastă-mea s-a uitat pe vizor și n-a vrut să-mi deschidă ușa!

ARŞINEL SAU... PIEDONE?

PUIU PREDA:

"Pe Bernabeu, mi s-a ridicat părul în cap!"

REP.: **Puiu, tu cum de ai ajuns maseur?**

P.P.: Consăteanul meu din Sichevița, Arsene Hergane, era antrenor secund la CFR. Și CFR-ul se afla în cantonament la Herculane, la Afrodita, și le-a fugit maseurul, unul Mihai, consătean cu Gigi Rouă. Așa că Hergane mi-a dat telefon și mi-a spus: **"Vino, Puiule, că am rămas fără maseur!"**

REP.: **Bine, dar tu lucrai la telefoane, ce legătură aveai cu masajul?**

P.P.: Aveam "fizic" bun. Mare, frumos! Și dl. Jackie m-a recomandat...

REP.: **Păi, de unde te știa Jackie?**

P.P.: Cum să nu mă știe, nu i-am pus eu telefon acasă? Era omul nr. 1! "Secu", telefoane...

REP.: **Ce "secu", glumești?**

P.P.: Ce glumă, așa a fost!

REP.: **Ce făceai, ascultai telefoanele oamenilor?**

P.P.: Păi cum? Dacă așa a fost!

REP.: **Hai să revenim la meserie...**

P.P.: De la CFR am plecat la lotul național de canotaj, iar apoi am ajuns la Poli...

REP.: **Ți-a plăcut fotbalul dinainte de a te implica în el?**

P.P.: Sigur. Am și fost portar la juniori, la dl. Mițaru. Apoi am făcut box! Am fost campion național de juniori, la semigreu.

REP.: **Să revenim la momentul când ai ajuns la Poli...**

P.P.: Păi n-aveau maseur! Walter, neamțu', care-i acum în Germania, s-a operat de apendicită și dl. profesor Ionescu mi-a spus: **"Preda, acum e momentul! Atacăm treaba!"** Dl. Jackie e tăticu' meu!

REP.: **Le place masajul la fotbaliști?**

P.P.: Le place unora, cum e Stoicov, cum e Velcea, în general acelora cu masă musculară mai mare. Ce să-i fac lui Vișan, care are piciorul cât mâna mea?

REP.: **Ce mai faci când sunteți în cantonament?**

P.P.: De toate! Aduc apă minerală, apă plată, mă ocup de masă, îi scol dimineața. Tot ce trebuie!

REP.: **Parcă-ți place mai mult să te ocupi de masa de prânz decât de cea de masaj!**

P.P.: Nu-i adevărat! Fac tot ce trebuie...

REP.: **Dar păreai trist pe Semenic, când te-a pus Șunda să-i masezi zilnic pe toți cei 22 de jucători din lot...**

P.P.: Nu-i adevărat că eram trist. Ce-i problemă să masez 22 de jucători într-o zi? Nici vorbă. Masajul l-am transformat în meserie din hobby!

REP.: **Mai ai un hobby, muzica populară...**

P.P.: Muzica populară e la mine pe planul întâi, fiind și prieten cu Dorin Covaci, care e și nașul meu! E idolul Banatului!

REP.: **Un al "hobby" ar fi și automobilele...**

P.P.: Mercedes!

REP.: **Și unde ți-e Mercedesul, că ai avut vreo două...**

P.P.: Am avut vreo cinci mașini, dar le-am vândut... Trebuie să-mi caut o mașină, tot un Mercedes. Să vedem ce iese, ce "pică la zar".

REP.: **Care a fost cea mai mare satisfacție a ta ca maseur?**

P.P.: Când am sprintat pe "Vicente Calderon" și pe "Santiago Bernabeu"! Mi s-a ridicat părul în cap de emoție! Lumea parcă pica pe noi, tot valuri-valuri! Strigau la mine: **"Hei hombre! Huuuooo!"**

REP.: **Dar și în țară, când jucați în deplasare, lumea se cam ia de tine...**

P.P.: Păi mă vede așa mai mare, că la noi în Banat se mănâncă mai bine! Și strigă la mine: **"Băi Arșinel, băi grasule, băi umflatule! Huooo!"** Când aveam barbă, mă strigau: **"Băi Piedone!"** Mă scuipă, dau cu semințe, cu apă. Cel mai rău e în Giulești! Asta-i viața de maseur.

REP.: **Te-ai bătut vreodată, în vreo deplasare?**

P.P.: Odată, la Orăștie, l-am "scos" pe Bozeșan ăl mic, pe Claudiu. Și în '90, la Dinamo, după ce am făcut 0-0, abia l-am băgat pe nea Costică în autocar. Au dat și ei, am dat și eu cât am apucat și am răzbit...

H.O.

Echipele adversare - maseurii alături Preda şi Zsizsik... băieţi faini!

"BĂIATUL" LUI ROBBY BENCZIK

MIHAI ZSIZSIK

"Toţi maseurii sunt băieţi faini!"

Rep: Miși, numele Zsizsik, în Reșița, înseamnă o familie de mari sportivi. Cine este această familie și care e gradul tău de rudenie cu acest neam?

M.Z.: Bunicul meu a fost unul dintre cei mai buni fotbaliști ai Reșiței. Familia Zsizsik se trage de la Timișoara, unde bunicul meu a început fotbalul, după care a venit la Metalul, actuala CSM, unde și-a încheiat cariera la 37 de ani. Apoi a fost antrenor și în această calitate a câștigat cupa României, cu Metalul, în '54.

Rep: Cine a continuat tradiția?

M.Z.: Mătușa mea, Ildiko Zsizsik, căsătorită cu Toma Grozăvescu din Timișoara, a fost campioană mondială și europeană la popice. Sora ei, Maria Zsizsik, a fost și ea campioană mondială și europeană, dar a trebuit să renunțe la carieră deoarece secția de popice a CSM-ului s-a desfințat.

Rep: Ce grad de rudenie te leagă de fotbalistul Gloriei, Giussy Zsizsik?

M.Z.: E vărul meu primar. El este băiatul lui Gheorghe Zsizsik, care a jucat fotbal chiar la juniorii CCA-ului, dar revenit la Reșița a abandonat activitatea competițională foarte tânăr.

Rep: Și tu ești maseur! Cum așa?

M.Z.: Printr-o conjunctură.

Rep: Ai jucat și tu fotbal...

M.Z.: Am jucat fotbal până la 31 de ani, la Arsenal și m-am accidentat destul de grav. Și cum e în fotbal, și-au luat toți mâna de pe mine și m-au băgat în fabrică, în trei schimburi. Apoi am rămas șomer. Era în '91... Deci fără ocupație fiind, m-am întâlnit cu Robby Benczik - "tăticul meu", că așa îi spun de atunci - care aflând că sunt în căutare de lucru a spus: **"Hai că te ajut eu!"** Mi-a spus că a fost numit președinte la Anina și m-a chemat să fiu maseur acolo.

Rep: Aveai ceva experiență în domeniu?

M.Z.: Nu. Dar m-am dus să învăț de la Gigi Rouă. De la el am deprins tainele meseriei. Gigi e "tatăl" maseurilor din Reșița!

Rep: Și ce a urmat?

M.Z.: Am stat o perioadă la Anina. Am fost adus apoi la Gloria pentru că fostul maseur, nea Chiru, era deja în vârstă. Venise vicepreședinte la Gloria, Iosif Ritteș, cu care am fost coleg de echipă la tineretul CSM-ului și apoi la Arsenal. Și uite așa, sunt de aproape 6 ani în Govândari...

Rep: La Gloria, unde ai avut de ispășit și o suspendare!

M.Z.: Da, dar atunci "am picat" nevinovat!

Rep: Hai să ne reamintim...

M.Z.: Jucam la Baia Mare și localnicii intrau cam tare. La un moment dat, un jucător de-al nostru se afla la pământ și m-am ridicat să-i dau primul ajutor. Fără să depășesc spațiul tehnic din fața băncii, i-am cerut voie arbitrului Silviu Crângașu să intru în teren. Am mai adăugat: ***"Vă rog să arbitrați în mod corect, că-mi omoară băieții!"*** Crângașu m-a trimis în tribună! După meci, conducătorii noștrii nu s-au uitat atent când au semnat foaia de joc, așa că m-am pomenit luni că am fost amendat cu 5 milioane de lei și am fost suspendat 3 etape.

Rep: Și ai stat în tribună trei etape?

M.Z.: Păi ce să fac? La Satu Mare m-am dus și l-am rugat pe maseurul gazdelor să mă ajute. Eu mă înțeleg bine cu toți. Cu Dănuț Ifrim de la UTA, cu Puiu Preda de la Poli, și cu "profesorul" Gigi Rouă! Toți maseurii sunt băieți faini.

Rep: Și cu amenda de 5 milioane, cum a rămas?

M.Z.: Nu cred că a plătit-o nimeni...

D.P.

muncesc fără să iasă vreodată la rampă

OMUL CU 34 DE ANTRENORI

DĂNUȚ IFRIM

Parcă Dănuț ar avea nevoie de... încă o mână

“Maseurul este un pion cu rang de regină!”

Dănuț Ifrim este maseur la UTA din 1982, deci de aproape 16 ani, în care “Bătrâna Doamnă” a trecut prin destule seisme. L-am întrebat mai întâi pe Dănuț, câți antrenori s-au schimbat la UTA în toți acești ani și surprinzător, mi-a prezentat o listă cu nu mai puțin de 33 de formule pe banca tehnică!! Din lipsă de spațiu nu le-am reprodus pe toate, ci ne-am mulțumit să-i enumerăm pe cei care au venit, au plecat și au revenit pe banca tehnică în diferite combinații, în timp ce Ifrim și-a văzut conștiincios de masa de masaj: M. Demian, Kocsis-Josan, I. Pătrașcu, Iorgulescu, Comisar, N. Pantea, A. Dan, N. Dumitrescu, Vaczi, Pigulea, Biro, Domide, Gh. Damian, Duckadam, Mateianu, Mulțescu, Lăzăreanu, Broșovschi, Vidac, Țârlea, Țicleanu, I. Popa, Jivan, Pascu, Borugă, Hamza, Coraș, I. Moldovan, I. Cioacă, I.V. Ionescu, Dembrovschi, Gaica. 32!!! De câteva săptămâni sunt 34, dacă-i adăugăm pe nou veniții Feri Tisza și Pio del Monaco...

Rep: La 34 de antrenori, câți președinți a-i avut Dănuț?

D.I.: Au fost pe rând: Ivan, Boitoș, Vaczi, Ologeanu, Indrieș, Petrovan, Păltineanu, Gherghel, Pop, Körösi, din nou Ologeanu, Domide, iar acum e Lupaș.

Rep: Si tu ai rămas...

D.I.: Am rezistat pentru simplu motiv că mi-am făcut datoria. La cursul de masaj condus de Victor Stănculescu, acesta mi-a spus: “**Maseurul este un pion cu rang de regină, care face legătura între jucător, antrenor și conducător!**” Eu am încercat mereu să fiu modest, cât mai discret, să-mi văd de meserie și nu de a-i “raporta” pe jucători, antrenorilor. Cred că de aceea jucătorii plecați la alte echipe vin și mă caută. Sincer, de la unii nici nu mă așteptam la așa ceva...

Rep: Față de care jucători ai fost cel mai apropiat sufletește?

D.I.: De marea majoritate, dar dacă ar fi să-i numesc, cel mai bine m-am înțeles cu Negrău, Cheregi, Roland Nagy, Vancea, Adi Manea, Țucudean, Țârlea.

Rep: Ai lucrat și cu jucători mofturoși?

D.I.: În general toți fotbaliștii sunt capricioși, dar dacă știi cum să-i iei, problemele se rezolvă de la sine.

Rep: Cu conducătorii ai avut vreo problemă?

D.I.: Cu niciunul. De fapt am avut un mic conflict cu Dan Ologeanu. Aveam atunci la juniori o echipă foarte bună, cu Negrău, Cheregi, Vărșăndan, Țucudean. În cantonamentul de la Moneasa eu mă ocupam de echipa mare, cu Bogdan, cu Bâtea și ceilalți de atunci. Ologeanu mi-a spus să le fac masaj la juniori și eu inițial am refuzat, dar până la urmă am fost determinat să o fac și pe asta.

Rep: Să o luăm invers. Cu care dintre președinți te-ai înteles cel mai bine?

D.I.: Indiscutabil cu Emanoil Gherghel!

Rep: Care este programul unei zile obișnuite în viața unui maseur?

D.I.: În primul rând vine cu o oră înaintea și pleacă cu o oră după ce jucătorii au părăsit vestiarul. Pregătesc bazinul pentru refacere, materialele pentru antrenament: feșe elastice, unguente. Dacă am timp, uneori particip efctiv la antrenamente și mă prind efectiv la miuță cu jucătorii. Apoi le administrez vitamine și alcătuiesc împreună cu medicul echipei meniul jucătorilor.

Rep: Pleci cu echipa într-un lung cantonament în Italia (n.n. - dialogul a avut loc înaintea plecării UTA-ei). Te-ai pregătit în mod special pentru asta?

D.I.: În Italia voi fi în avantaj, datorită sistemului superior de vitaminizare, a condițiilor mai bune de cazare, masă, refacere. În plus, mă voi zbate să-mi îmbogățesc arsenalul de materiale specifice meseriei mele.

Rep: Ce-i transmiți bunului tău prieten “colonelul” Preda?

D.I.: Multă sănătate și să lase tabelele pe seama contabililor, să-și facă meseria așa cum știe. În același timp îi doresc ce-mi doresc și mie: să ne bucurăm împreună în finalul sezonului!

O.P.

MASEURUL... MASAT DE ȘUNDA

NELU NEDIN

“Șunda mi-a dat prima lecție de masaj, spunându-mi că voi învăța în timp”

“Îmi place tare mult colaborarea cu băieții. Ce a mai trecut vremea, din moment ce am asistat deja la perindarea câtorva generații pe la UMT, lucrând cu toată scala fotbaliștilor, de la juniori până la cei aflați în preajma retragerii. Unii jucători sunt apropiați de mine, poate simțind că sunt mai de-al lor, bun la toate”, ne spunea masorul aflat în al șaptelea an cu alb-negrii de la Pădurea Verde, așteptând din balcon sosirea băieților de pe pantele înzăpezite ale Căciulatei.

Născut la 13 decembrie '54, Nelu Nedin își leagă viața de UMT. **“Am făcut școala profesională aici, apoi, între '73 și '91 am fost rectificator la secția sculărie, și cum familia mea e de umetiști get-beget, mi-a plăcut tot ce era legat de UMT, adică și echipa de fotbal. De altfel, am fost pentru o jumătate de an în grupa de copii a lui Iosif Lipoczi, pe când aveam 12 ani, dar n-am avut darul fotbalului. Mergeam în schimb să privesc meciurile UMT-ului, pe care le trăiam cu adevărat, multe faze impulsionându-mă, trăiri pe care le am și acum. Țin și cu Poli, că-s bănățean, dar UMT-ul e prima”**.

Și-atunci, de unde până unde Nelu Nedin în postul de masor la UMT, în care și-a făcut debutul în septembrie '91, la un derby local cu scântei, la Gara Mare, 0-0 cu CFR, tot în liga a doua? **“La îmbolnăvirea fostului masor, Iosif Tatar,** (n.n. - ex-goalkeeper-ul CFR-ului pentru un sezon în prima ligă, și mai apoi al UMT-ului), **Ștefan Șețu m-a adus la stadion și Aurel Șunda, care era antrenorul echipei pe atunci, m-a luat pe lângă el, imboldindu-mă să-l ajut într-un post concret, cel de masor. Mi-a spus că nu-i o meserie grea, pe care aș putea s-o deprind din mers, în timp.”**

Primul său contact cu această ocupație a avut o natură ceva mai ciudată. Nedin n-a fost masorul, ci beneficiarul unui masaj. **“Domnul Șunda mi-a spus să mă așez pe masa de tratament, la vestiare, și mi-a făcut un masaj, explicându-mi cum se procedează. Astfel, m-am decis să mă apuc și ulterior am fost supus unei probe de lucru de către UMT, pe care am absolvit-o, și iată-mă.”**

Că Nelu Nedin a acumulat între timp în acest domeniu, stă mărturie și diploma care atestă absolvirea școlii de masor, din cadrul Universității de Vest. **“Timp de 6 luni am fost ca la școală. Cu cărți, cursuri, și bineînțeles note. Profesori mi-au fost doctorul Petre Manciu și Doru Miclăuș”**, ne-a povestit cu mândrie posesorul genții cu alifii și al prosopului de la divizionara B.

Deși peste săptămână pare mai ușor, prezentându-se la stadion la 9.30 și încheindu-și programul după finele antrenamentului băieților și al activității în general la arenă, zilele de meci sunt ceva mai încărcate. **“Uneori nu-i ușor. Mi s-a întâmplat de mai multe ori să trebuiască să aleg spre ce parte a terenului mă voi îndrepta, când era vorba de două accidentări concomitente. Atunci, trebuia să fiu rapid și să suplinesc tot. Poli de exemplu, având și medic, putea să rezolve o situație cu două accidentări concomitente, deodată. De aceea, dacă ar fi să facem un concurs de alergări, cred că aș fi capabil să-l întrec pe Puiu Preda”**.

În problemele medicale și de tratament, Nedin colaborează cu medicul Dan Ușanu, de la policlinica sportivă, ale cărui indicații și prescripții în ceea ce privește vitaminizarea și medicamentația jucătorilor le-a respectat cu strictețe în cantonamentul montan. **“Medicul prescrie și caloriile necesare și numărul acestora, precum și ce înglobează ele. Deși nu poți respecta în totalitate numărul caloriilor oferite sportivilor, în cazuri speciale se taie din rație, și atunci orice surplus este eliminat. Acum, de exemplu, Petre, Roșu, Chimiuc sau Mada au venit cu două-trei kilograme în plus, dar pregătirea de iarnă îi va aduce la forma competițională”**. La Căciulata, Nedin a fost responsabil cu alcătuirea meniului, iar în afara masajului efectuat băieților după efortul de la sala de forță, se mai ocupa de cei care mai doreau expres un tratament seara, la stingere, între 10.30 și 11.00. Peste un milion au costat unguentele folosite în cantonament, suma totală în vederea medicamentației și vitaminizării întregului lot în vederea returului, cu tot cu Căciulata, ridicându-se la aproape 3 milioane.

“Îmi pun speranțe în fiul meu. Mi-a semănat, era mai scund și îndesat, așa încât l-am adus la grupa de copii a lui nea Vasile Trandu. Acum, la 19 ani, Marius a ajuns la 1,78 metri și cred că poate să facă ceva, ca fundaș, sau mijlocaș stânga. Este jucătorul UMT-ului, dar în tur a fost împrumutat la Obilici, unde va evolua și-n primăvară. Este și student la management vamal, așa încât mă bucur că are aceste ocupații, care nu-i permit să-și piardă vremea pe străzi”. Nici Nelu Nedin nu-și va permite să piardă măcar o clipă odată cu prima etapă a returului, la Alba Iulia, când va porni în a 13-a sa epopee plină de 17 etape pentru alb-negri...

MIHAI COMȘULEA

„ONE MAN SHOW'': ÎNTRE MASA DE MASAJ ȘI BANCA TEHNICĂ

DORU MICLĂUȘ

“Pentru mine, CFR-ul e a doua casă”

REP.: **Dorule, ai fost atlet de performanță, ba chiar campion național la săritura cu prăjina... Cum de ai ajuns în fotbal?**

D.M.: A fost o conjunctură - nu știu dacă favorabilă sau nefavorabilă, dar asta a fost. Până la urmă m-am îndrăgostit de fotbal, datorită profesorului Boiț, care m-a luat de la atletism și m-a adus la echipă.

REP.: **În ce an era asta?**

D.M.: În sezonul 1986-87.

REP.: **Te-a adus la echipă ca și ce?**

D.M.: Ca maseur!

REP.: **Aveai antecedente în acest sens?**

D .M.: Într-un fel, pentru că noi la atletism trebuia să facem de toate. Eu făceam recuperări la sportivi, eram antrenor și dl. Boiț a văzut cum fac stretching cu copiii, cum le fac încălzirea...

REP.: **Deci, pe atunci se făcea încă atletism la CFR...**

D.M.: Eu eram antrenor la clubul Politehnica, împreună cu dl. Dănilă. Aveam o trupă de copii și juniori cu mulți campioni republicani.

REP.: **Din '86, de când te-ai apucat de această treabă, ai împins această meserie de maseur mai departe de canoanele obișnuite. Te caută mereu pentru recuperare fotbalistică de la alte cluburi, chiar din București, te caută și sportivi de la alte discipline...**

D.M.: Totul este pasiune. Dacă mă apuc de ceva, trebuie să o fac cât mai bine. Cu toate condițiile precare pe care le avem față de lumea dezvoltată, trebuie să mă culc seara cu conștiința împăcată. Să fiu sigur că am făcut tot ce am putut, că am dus lucrurile la capăt. Asta este opțiunea mea de viață. Meseria de maseur a fost considerată a cincea roată de la căruță. Sau, dacă vrei, un rău necesar...

REP.: **De ce nu un bine necesar?**

D.M.: De fapt, un bine necesar, dar neapreciat la justa lui valoare. Apoi, conducătorii și-au dat seama că nu se poate face sport fără recuperare. Sau, mai bine zis, nu se poate face performanță și acum pot spune cu mândrie că împreună cu doctorul Manciu am format peste 100 de maseuri, autorizați. Pe lângă Camera de muncă, am făcut niște cursuri de recalificare a șomerilor, intensive în doar trei luni.

REP.: **Să lărgim puțin acest aspect, de dezvoltare a meseriei. Tu nu faci doar treaba clasică de maseur. Te-am văzut în pregătiri cum te zbăteai să faci rost de vitamine, de “Isostar”. Am văzut fotbaliști cu “gheata de fier” în picioare. Văd zilnic 4-5 sportivi care vin la CFR pentru gimnastică recuperatorie. De ce faci toate astea, că pentru bani nu o faci?!**

D.M.: Într-adevăr, câștigurile sunt nesemnificative, deși nu pot spune că nu există. Dar mi-a plăcut! Și ce poate fi mai frumos decât să vezi că din mâna ta un om...

REP.: **Merge!**

D.M.: Nu numai că merge, dar și aleargă și chiar continuă să facă sport de performanță! Asta este ideea pentru care n-am dormit nopți și nopți în șir.

REP.: **Ce faci, studiezi?**

D.M.: Absolut! Cărți, casete video, reviste. Și mai trebuie înțeles ceva. Toate astea n-am cum să le fac singur. Am lucrat la început lângă doctorul Vermeșan, apoi Mateescu, Pătrașcu și cu doctorul Străuț în mod deosebit. Eu neavând calificare de medic, ei m-au ajutat să-mi deschid orizontul. Numai așa văd eu că se poate rezolva complet această problemă a recuperării.

REP.: **De ce ne “tragi de urechi” când scriem în ziar... fizioterapeutul Doru Miclăuș?**

D.M.: Eu nu am această calificare! O iau ca pe o glumă și trebuie să recunoașteți că am fost mereu receptiv la glumele voastre! Eu sunt maseur calificat și antrenor de atletism.

REP.: **Hopa! Mai nou ești antrenor secund la... fotbal!**

D.M.: Treaba asta privită din afară poate fi judecată eronat. Ce s-a întâmplat de fapt. Implicându-mă de aproape 12 ani în fotbal, adică nestând deoparte și studiind fenomenul...

REP.: **Adică ți-a plăcut să “furi” meserie!**

D.M.: În sensul bun al cuvântului! Pe la CFR au trecut mulți antrenori și mereu am stat și am observat. Sigur că fotbalul este un joc de echipă, dar echipa e formată dintr-o sumă de individualități. Asta nu înseamnă că doresc o echipă formată din 11 atleți. Nici pe departe gândul ăsta, dar fiecărui individ i se pot dezvolta calitățile fizice superioare.

REP.: **Totuși, cum ai ajuns secund la CFR?**

D.M.: Antrenorii pe care i-am avut, au observat, fără falsă modestie, că implicarea mea este benefică. În plus, am început să înțeleg și fenomenul fotbal. Am citit, am studiat, m-am implicat și Ghiță Chimiuc m-a chemat alături de el pe bancă.

REP.: **Tot pe bani puțini! Ce spune soția ta despre asta?**

D.M.: Sper să nu citească acest dialog!

REP.: **Cum de ai rămas la CFR, nu te-a chemat nimeni?**

D.M.: Am fost chemat și la Poli, și Dan Firițeanu, când a plecat, mi-a propus să plec cu el, ba chiar și dr. Străuț, când a fost numit la lotul național de handbal fete, m-a chemat să mă ocup de recuperare...

REP.: **Și?**

D.M.: La CFR am fost mereu apreciat. Și apoi, pe stadionul ăsta am crescut... Pentru mine asta contează, e ca o a doua casă. Să nu se înțeleagă că-i învăț și pe alții să facă așa! De cele mai multe ori, când iei o decizie ca și mine, poți fi... pierzător.

La 17 ani... în cărucior

Având în vedere că despre cariera de atlet a lui Doru Miclăuș, cititorii noștri știu prea puțin, l-am provocat la un dialog în plus și pe această temă.

- Puțină lume știe că la un concurs de săritură cu prăjina ai aterizat... lângă saltea!

- Să o iau cu o glumă?

- De ce, doar a fost realitate!

- În condițiile în care ne antrenam și concuram noi pe atunci, o aterizare alături de saltea era posibilă, o săritură "pe lângă probă", cum se spunea.

- Concurați cu prăjini din metal?

- Da. Iar la începutul carierei mele, la CFR, am sărit chiar și cu prăjină de bambus. Pe cele din fibră elastică le-am prins doar spre sfârșitul carierei.

- Cât ai sărit cel mai mult, Dorule?

- Am sărit cel mai mult 5 metri în pregătiri și 4,90 în concurs oficial.

- Ai fost destul de aproape de... Bubka!

- Nu, nu, nu! Apreciez gluma! Bubka a fost departe, avea alte condiții, alți bani...

- Ai fost campion național! În afara acestui titlu și a faptului că ai ajuns la spital, cu ce te-ai ales din atletism?

- M-am ales cu o enormă experiență de viață, mi-am creat o autoeducație, am învățat să fiu exigent cu mine și cu ceilalți din jur. Am câștigat tenacitate, voință, curaj. Dacă vrei, datorită sportului de performanță am învățat o altă modalitate de abordare a vieții.

- Să revenim la... săritura pe lângă saltea! Cum ai ajuns la spital?

- Nu știu cine ți-a dat informația...

- Agentura!

-... este corectă. Este într-adevăr o întâmplare mai puțin cunoscută. Eram la un concurs în Albania, cu echipa de juniori a României. Instalațiile de concurs erau cam ca și la noi, dacă nu mai proaste... Buretele de aterizare era foarte subțire și m-am accidentat cu diagnosticul: fractură de corp vertebral care m-a ținut departe de sport aproape un an și jumătate.

- Din câte știm, doctorul Mateescu, fie iertat, te-a pus pe picioare...

- Așa este, și pentru asta îi mai mulțumesc o dată, deși nu mai e printre noi. El m-a pus pe picioare în condițiile în care specialiștii de la Centrul 23 August mi-au spus că nu voi mai face sport, ba mai mult, s-ar putea să rămân în cărucior. Îți dai seama, aveam 17 ani...

CÂINII LATRĂ, CARAVANA TRECE...

de Miki Junea

balenele-n borcan

În urmă cu o săptămână, punând în balanță argumentele președinților de cluburi, am încercat să deslușesc motivele care i-au adus în starea disperată de-a declanșa o răzmeriță în sistemul competițional. Judecând din perspectiva acestora, mi-am permis să-mi imaginez cam ce se poate întâmpla în cazul în care protestul acestora merge până la capăt. Doar atât, să-mi imaginez, pentru că nici un moment n-am fost convins că toată vorbăria pusă în undă de la Galați ar putea genera o acțiune serioasă!

Iar ședința Ligii mi-a confirmat din plin așteptările. Adunarea președinților, organizată oricum după cele trei zile în care durează orice minune pe mioriticele plaiuri, a oferit în final senzația unui prilej de șuetă ieftină, la modul "Măi, nea Cutare, ce-ai făcut tu de sărbători?", pigmentată cu sprițuri tihnite și cu bârfe bulevardiere. Lipseau narghilele... În sfârșit... Cel care ar fi îndrăznit să pronunțe în această adunare cuvântul grevă, adică leitmotivul evenimentului, ar fi fost probabil exorcizat pe loc. Și expediat, fără fasoane încotro l-ar fi dus privirea! Dar, să nu fim farisei, ceva ceva serios tot s-a dezbătut și anume, ghici ciupercă ce-i, eventualele mișcări de jucători. Cu cât mai repede, cu atât mai bine...

Dealtfel, departe de-a ne frustra, atenuarea așa zisei revolte este absolut firească. Sincer vorbind, nu știu, zău, ce-a fost în capetele înfierbântate ale președinților atunci când s-au hotărât să clameze greva, suspendarea competiției interne și, culmea!, neprezentarea la Coupe du Monde. Toate astea ne-ar fi costat imens, începând chiar cu autorii necugetatei revolte. Aceștia fiind primii care, fără îndoială, și-ar fi pierdut funcțiile. La care, veți fi de acord, țin atât de mult! Și totuși, germenii acestei revolte s-au născut din ceva. Acel ceva nu reprezintă decât subminarea autorității statului românesc. Mă feresc să pronunț cuvinte grave, dar, în avalanșa de ordonanțe, de instrucțiuni, de anulări, astăzi ale deciziilor de ieri, oamenii noștri din fotbal au crezut că totul e posibil. N-aș vrea să intru în politică, recunosc că mi-e deja lehamite, dar toată această atmosferă, întreținută de guvernanți de la începutul anului, a dat foarte repede senzație că, la atâtea gafe ar mai încăpea una. Anume, neimpozitarea în fotbal. Ceea ce, să recunoaștem, reprezintă o aberație evidentă. Peste care nu se putea, în nici un caz, trece cu vederea. La o adică, neimpozitarea în fotbal nu are nici o explicație veridică, atâta timp cât în acest domeniu, conform algoritmului lui Făt Frumos, te faci om într-un an cât alții în zece! Dacă dorește vreun președinte de club să mă contrazică, îi stau la dispoziție. Faptul a devenit atât de evident, încât fotbalul, cu toate angaralele sale, adică Federație, Ligă, staff-uri etc., etc., nu s-au sfiit să profite de orice ocazie avută la îndemână, pentru a deveni un stat în stat. N-am să mai insist, dar nu pot să nu atrag atenția că în fotbal se manipulează sume adeseori incredibile, iar numărul mașinilor luxoase din parcările cluburilor cresc direct proporțional cu lamentările iscate, chipurile, de lipsa banilor! Sigur că asta nu anatemizează, dimpotrivă, evidențiază eforturile depuse la majoritatea cluburilor de fotbal din România. Multe dintre acestea, forțate de împrejurări, au trecut la noi forme de organizare, în pas cu vremurile. Altele au conștientizat, cel puțin, că sunt necesare eforturi în acest sens. Foarte bine. Numai că, totul este orientat către supremul țel: vânzarea jucătorilor, modalitatea concretă de câștig. Care se produce inevitabil, fie că mai există antrenori gen Sdrobiș sau Rădulescu complet alergici la mișcarea jucătorilor! Ori, în aceste acțiuni, impozitarea va juca teribile feste conducătorilor, de acum înainte. Cu toate acestea, de unde a curs până acum, va mai pica și de-acum înainte, iar decât nimic, mai bine un "chin" în plus. Din care, văzând și făcând, vom ieși noi cumva, și-au spus în ultimul moment răzvrătiții.

Între timp, suveranii au "comis-o" încă o dată: deci, impozitul rămâne impozit, este clar. Cu ce compensăm? Cu noile "reglementări" în domeniul sponsorizării, că de lege nu poate fi vorba. În care, fotbalul este arătat cu degetul: numai cinci procente! Despre cât de aberantă mi se pare această delimitare, poate în săptămânile viitoare.

NU TRAGEȚI ÎN GABI PERȘA!

În numărul trecut al săptămânalului nostru, am publicat un flash cu atacantul CSMR-ului, **Gabriel Perșa**, realizat în cantonamentul de la Băile Herculane. La întrebarea noastră "**L-a dominat echipa pe Costică Rădulescu?",** jucătorul reșițean a răspuns astfel: **"Păi l-a cam dominat. Ce zicea Vlaicu, Băban sau Stoicov, cam aia era".** Tema discuției a fost motivul pentru care Perșa nu s-a putut încadra în lotul Politehnicii. În aceste condiții trebuie să precizăm faptul că răspunsul nu a dorit să scoată în evidență faptul că jucătorii mai sus-numiți au făcut echipa și tactica de joc, ci că aceștia erau titulari incontestabili și că astfel antrenorului îi era greu să-i ia apărarea lui Gabi în conflictele avute cu ei.

Am subliniat acest lucru deoarece în urma interviului apărut, Perșa a avut unele necazuri, fiindu-i greșit înțeleasă replica. Din câte îl cunoaștem noi pe Perșa, un băiat cu o modestie și un bun simț mai rar întâlnite, suntem convinși că n-a dorit să-și critice fostul antrenor și nici să-i știrbească din meritele avute la Poli.

CONCURS

TALON FEBRUARIE
① ⊙ ⊙ ⊙

ÎNTREBARE: Care a fost primul jucător care l-a felicitat telefonic , cu ocazia sărbătorilor, pe antrenorul Ioan Sdrobiș?

RĂSPUNS: ....

Nume: ____________________ Prenume: ____________________

Adresa: ....

Răspunsul corect îl puteți găsi citind cu atenție"Fotbal vest' de săptămâna trecută. Cele 4 taloane din februarie vor trebui să ajungă la redacție până în 6 martie 1998, data tragerii la sorți. Reamintesc că premiul este o minge de fotbal marca SELECT

Așetpt scrisorile dvs. pe adresa redacției:

1900 TIMIȘOARA, Str. Paris nr. 2A, sau la

C.P. 490, O.P.3, TIMIȘOARA

PLICUL CU SURPRIZE

● **PUIA FLORIN - ORADEA:** Iată câteva amănunte despre idolul tău fotbalistic, **Gabriel Omar Batistuta.** S-a născut la 1 februarie 1969 în localitatea argentiniană Reconquista, are 1.85 înălțime și 73 kg greutate. A jucat la Newell's (16 prezențe - 4 goluri), River Plate (7-4) și Boca Juniors (29-13), sosind în Italia la Fiorentina în vara lui '91, cumpărat cu 7 miliarde de lire. A debutat în "Il Calcio" la 1 septembrie 1991, într-un joc Juve-Fiorentina, scor 1-0. Pentru gruparea violetă a disputat 172 de jocuri în prima ligă, inscriind 101 goluri, în seria B marcând 16 goluri în 26 de partide. Este al doilea realizator din istoria clubului Fiorentina, după suedezul Hamrin. La 31 ianuarie 1996 a fost primit în audiență privată de Papă, împreună cu soția Irina și fiul Thiago. Se înțelege foarte bine cu soția, în pofida zvonurilor care circulă că este încurcat cu actrița Sabrina Ferilli. Pentru a întări această afirmație, întâmplarea din 25 august 1996, din finala Super Cupei Italiei este elocventă, Bati după ce a marcat cele două goluri ale echipei sale (victorie 2-1 cu Milan), a urlat în fața camerelor de luat vederi: "Irina, te iubesc!"

● **ILIE TUȘ, BENCZIK IOSIF, CRISTI ASLĂU, CRISTIAN MATEI, CRISTIAN POP - toți din Timișoara**: Am primit scrisorile dvs., dar din cauza spațiului nu pot răspunde la mai mult de 4-5 cititori săptămânal. Vă mulțumesc pentru urări și vă aștept în continuare.

● **ADRIAN PANTEA - ARAD:** Fostul președinte de la CSM Reșița, Adrian Cuzmanovici, se află și la ora actuală angrenat în activitatea fotbalistică internă prin funcția pe care o deține de observator F.R.F.

● **DAN BĂNCESCU - ARAD**: Este la libera ta alegere dacă dorești sau nu să corespondezi cu alți microbiști. Despre testarea cunoștințelor noastre fotbalistice, cred că ce a fost de demonstrat s-a demonstrat. Întrebările pe care mi le-ai pus trebuia să le formulezi în termeni mai clari. În situațiile descrise de tine s-au aflat formațiile Olandei, Angliei și Cehiei, iar referitor la internaționalii români, două cazuri ar fi deja Duckadam (în finala C.C.) sau Răducioiu (8 (!!) transferuri în 7 ani). În încheiere aș vrea să te anunț că pentru a demonstra "cunoașterea fenomenului fotbalistic", Stoica, Grădinescu sau Băleanu, nu sunt cele mai nimerite exemple.

● **HORIA VĂLCĂREANU - TIMIȘOARA**: Barajul pentru promovarea în divizia A, se va disputa la 31 mai 1998, pe teren neutru.

IVAN DE LA PANĂ

DIN NOU CU BALONUL

● Certat cu Balea, Florin Ianu se pregătește singur ● Sâmbătă, Poli va întâlni CFR Timișoara ● Solicitată de CFR Caransebeș, Mundus refuză împrumutul de jucători ● Alexa marchează în orașul unde a învățat fotbal

GLORIA REȘIȚA - ARSENAL REȘIȚA 3-1. Pentru învingători au marcat A. Foale, Lozici și Laczko. Antrenorul Dan Firițeanu a aliniat formația: M. Benga - Chiș - Tuluc, Giurcă, D. Radu, Zsizsik - Laczko, Perdei, Florescu - A. Foale, Lozici. Au mai jucat Rediu (ex-Minerul Oravița) și Bălașa (17 ani) de la IMBG.

În continuare, Gloria va juca mâine, 4 februarie, de la ora 11, la Timișoara, cu Poli, urmând apoi să se confrunte în meciuri tur-retur cu Metalul Oțelu Roșu, FC Drobeta Tr. Severin, CFR Caransebeș, Corvinul Hunedoara și Jiul Petroșani.

CFR CARANSEBEȘ - POLI TIMIȘOARA 1-1. Au înscris Nemeș (din penalty) respectiv Alexa. Poli a aliniat două formații distincte în cele două reprize. S-a început cu Urai - Velcea - Ivan, Pelici, Brehui - Ayeni, Alexa, Gherman, Bota - Kovacs, Micu, în repriza secundă evoluând Frunză - Bealcu - Stoican, Georgescu, Moroșanu - Olari, G. Radu, Sașu, Miculescu - Igbinosa, Moise. Ușor accidentați, nu au jucat Stoicov, Hodoboc și Hausler.

Pe lângă meciul contra Gloriei, Poli și-a programat miercuri, 4 februarie un alt meci de la ora 15.30, contra unei divizionare D, în care vor evolua jucătorii nefolosiți de antrenorul Șunda contra reșițenilor. Sâmbătă, 7 februarie, studenții vor primi replica feroviarilor timișoreni.

În meciul de la Caransebeș, golul violeților a fost marcat de Dan Alexa, un produs al Clubului Sportiv Școlar din... Caransebeș, unde l-a avut anterior pe Dumitru Matei.

Pentru acest meci, crezând că nu vor reuși să strângă 11 jucători, cei de la CFR Caransebeș au solicitat concitadinei Mundus să-i împrumute doi jucători, pe Posipal și pe Popescu, cerere refuzată ferm.

GLORIA REȘIȚA - MUNCITORUL REȘIȚA 5-2. Golurile alb-albaștrilor din Govândari au fost reușite de Dacica (de două ori), Bichir, Mitar și P. Dumitru. Au jucat pentru Gloria: C. Toader - Ciobanu - Ababii, Panaitescu, Bichir, Mitar - Gr. Balea, Dacica, Copocean - P. Dumitru, Stănescu. A mai jucat Rediu.

Se observă câteva absențe notabile: Beloia - suspect de menisc, Decuseară - probleme cu genunchiul, Panc - infecție. Din motive disciplinare absentează Florin Ianu. După o dispută avută cu Gr. Balea în cantonament, el se pregătește singur. Întrebat de ce nu a evoluat în cele două meciuri, a dat vina pe o afecțiune a tendoanelor.

REPLAY

■ Deci, Generalul pleacă în Grecia. Interesant este că, pentru prima dată în istoria fotbalului românesc, se știe deja că după Mondiale echipa va fi preluată de alt antrenor. Pe vremuri, când cineva era debarcat din funcție, începea o panică de nedescris până se ajungea la numirea următorului selecționer. De data aceasta, panica a început mai devreme. Printre candidați, Lucescu, Dumitriu, Pițurcă, Stoichiță, eventual Bölloni sau Balaci. Momentan, se zice că Pițurcă ar avea cele mai mari șanse, lucru cu care suntem de acord. De ce? Pentru că Piți face parte din "gașcă", un amănunt ce trebuie luat în seamă. Până la numirea noului selecționer, vă prezentăm două păreri emise de doi dintre cei amintiți, vizavi de o posibilă preluare a naționalei de către respectivii, declarații date publicității de Pro Sport în ediția de miercuri. Victor Pițurcă: **"Cred că eventuala nominalizare a mea s-ar datora și loialității față de echipa de tineret, lângă care am rămas, în ciuda unor propuneri tentante** (n.n. - ????). **De aici decurge și un avantaj, pentru că aș putea aplica ideea de întinerire a lotului"**. Mihai Stoichiță: **"De la secundul lui Dumitriu de acum 6 luni, la echipa națională a României este cale prea lungă. Întotdeauna m-am gândit la națională, pentru că e normal să vrei să fii cel mai bun. Va veni probabil și rândul meu, dar acum ar fi forțat"**. Două atitudini, doi antrenori...

■ **"Acțiunea grupului Stan nu va fi decât un nou semnal de alarmă fără ecou, așa cum au mai fost atât de multe în societatea românească post-revoluționară"**, este un pasaj din Replay-ul de săptămâna trecută, care făcea referire la acțiunea pornită de clubul Oțelul, vizavi de situația financiară precară a cluburilor românești de fotbal. Desfășurată joi, Adunarea generală a Ligii profesioniste trebuia să pună în aplicare cerințele cluburilor, printre care la loc de cinste se numără și boicotarea începerii campionatului primei ligi la 1 Martie. Până la urmă, oamenii au lăsat-o "mai moale" urmând a fi acordat "Ministerului de finanțe" **un memoriu cu termen de rezolvare până la sfârșitul lunii mai, sau cel mai târziu iunie, după care se va intra în grevă"**. Precizăm că actualul campionat este prevăzut a se încheia la 2 mai!! Deci, un nou compromis, așa cum se obișnuiește la noi...

■ Nu este o noutate că în România, în general, jucătorii și cluburile de fotbal au pretenții. Câteodată justificate, câteodată mai puțin. Din păcate, activitatea fotbalistică de la noi este mereu învăluită într-o ceață, care mărește suspiciunile eventualilor investitori sau numai a simplilor spectatori. Odată cu transferul lui Luțu la Galatasaray, am înțeles încă o dată de ce Turcia este în Europa fotbalistică, iar România abia aspiră la acest statut. Pentru că, la semnarea contractului, totul se face la vedere. Într-o conferință de presă, se dau publicității toate amănuntele necesare: durata contractului până la vară, cu posibilitatea cedării definitive a jucătorului), suma de transfer (300.000) dolari până în vară, apoi 1,7 milioane dolari pentru cedarea definitivă), clauzele eliberatoare (8 milioane dolari după primul an, 9 după al doilea, 10 după al treilea și 11 milioane după 4 ani jucați în galben-roșu), Luțu a preluat casa și mașina de serviciu de la Adrian Ilie, jucătorul semnând actul în fața jurnaliștilor. Totul "pe față" cum se spune, după un model preluat ad literam din vestul Europei. La noi? "**Mâine semnează"**, îți spune un conducător. "**A semnat alaltăieri"**, zice adjunctul acestuia. Un coleg de breaslă îți face în ciudă: **"Ghipsulescu a semnat acum patru zile. N-ai citit știrea? Noi am dat-o primii!"** Vorbești apoi cu jucătorul: **"Nu sunt clarificate toate clauzele"**. **"Bine, dar pe ce durată e contractul?"**, întrebi din curiozitate profesională. **"Parcă pe doi ani sau doi ani și jumătate"**, primești un răspuns evaziv. **"Păi nu ți-ai citit contractul pe care ți-ai pus semnătura?"**, revii mirat. **"Nu, că avea vreo 5 pagini și dom'președinte a zis că se grăbește ca să-și rezolve cu viza. Că pleacă în Grecia sau în Italia, nu știu exact unde...** " Peste vreo doi ani fără câteva luni (mamă, ce mai trece timpul în acest final de mileniu!) te trezești cu jucătorul în ușa redacției cerând un ajutor pe care tu, presar, n-ai cum să i-l oferi. îți spune: **"Nea Măslină, m-au făcut ăștia. Cică am contract cu ei pe 5 ani"**, după care îți arată actul, pe care nu l-a citit niciodată până în urmă cu două-trei zile...

■ Și tot apropo de transparență. Se spune că sumele vehiculate în fotbal nu sunt date publicității nu pentru că unii sau alții s-ar îmbogăți de pe urma acestei activități (!?!?) ci datorită impozitelor exagerate. Asta, în traducere liberă, înseamnă bani negri, fără de care fotbalul românesc pare de neconceput.

■ Nimeni nu aduce vorba acum, când cluburile se plâng de impozitări și alte "dări" către stat, de furtunoasa ședință a Adunării Generale a FRF din aprilie 1992, când cluburile au fost practic **OBLIGATE** să treacă la profesionism, indiferent că aveau sau nu condiții să facă acest pas. Practic, declinul cluburilor a început atunci - de oprit nu știe nimeni când se va opri - fără ca cineva să ridice măcar de formă problema cea mai importantă în fotbalul profesionist, de fapt în întreaga economie de piață: eficiența activității! Așa se face că un jucător de prima ligă vrea contract de 25.000 de dolari pentru doi ani, să zicem, dar în tribunele stadionului eventualei noii sale echipe se adună cel mult 1.000 de plătitori. Dacă ne gândim că celebrele emisiuni fotbalistice "Repriza a treia" sau "Procesul etapei" sunt vizionate, în medie, cam de 300.000 de telespectatori în întreaga țară (după sondajele făcute de institute serioase de specialitate), iar tirajele celor trei ziare de sport care apar la București adună, în total, ceva mai mult de 100.000 de exemplare, e clar care e interesul pentru soccer-ul nostru. Se zice că fotbalul e un fenomen social. O fi, însă în nici un caz la noi. De ce oare?

FAX

CEL MAI BUN JUCĂTOR DIN D-CARAȘ

ILARIE ASANDULUI

"CEA MAI MARE SATISFACȚIE A RĂMAS PROMOVAREA CU GLORIA!"

REP.: **Alo, Ilarie? Am o veste bună pentru tine! Într-un sondaj făcut de "Fotbal Vest", ai fost desemnat cel mai bun fotbalist din Divizia D Caraș-Severin, după cele 18 etape disputate anul trecut.**

I.A.: Să vă spun drept, mă surprinde această veste. Nu mă așteptam... Eu unul m-am gândit tot timpul să evoluez cât mai bine pentru un scop precis, promovarea echipei din Moldova Nouă! Consider că și locul doi la golgeteri se datorează în primul rând echipei, colegilor mei și antrenorilor!

REP.: **Dacă ai fi fost tu antrenorul echipei, pe cine ai fi desemnat pe podium?**

I.A.: Pe Tismănaru, apoi pe Olaru și pe trei pe Lozici!

REP.: **Bravo! Nu numai că nu ești egoist, dar ai și aptitudini în apreciere. Colegul tău Tismănaru se află în clasament imediat după tine, iar ceilalți doi sunt nominalizați și ei printre cei buni. Să revenim la subiect. Cine este Asandului, de unde se trage?**

I.A.: M-am născut în 18 ianuarie 1969 la Moldova Nouă. Am început fotbalul la CSMR, cu nea Tavi Foale. În 1985 am debutat la echipa mare cu prof. Dan Firițeanu, dar am fost apoi împrumutat la Gloria, împreună cu Adi Ciocan și Arpi Dozsa. În anul respectiv am promovat cu Gloria în divizia B!

REP.: **A fost acel meci crucial cu Minerul Motru, gol Duță... După aceea?**

I.A.: La rugămintea mea, adresată clubului "mamă" CSMR, am fost dat acasă la Moldova. Am cerut asta deoarece murise tatăl meu. De atunci n-am mai plecat de aici. Satisfacția mea cea mai mare a rămas promovarea cu Gloria Reșița. Am vrut să repet performanța și cu cei de acasă. Dar nu am reușit cu toate că într-un an am fost foarte aproape.

REP.: **V-a bătut Lonea la baraj. Ai rămas acasă și din cauza embargoului?**

I.A: Nu. Dar aici mi-am întemeiat o familie. Am doi copii și apoi... vreau să plec din țară!

REP.: **Deci, n-ai "făcut embargoul", dar ai văzut vreodată mina?**

I.A.: Oho! Am și lucrat nouă luni acolo. După ratarea barajului, au fost trimiși în mină cinci colegi. Din solidaritate, m-am alăturat lor. La noi este valabil dictonul: **"Unul pentru toți, toți pentru unul."** După aceea antrenorul Anghel Frâncu m-a rechemat la echipă.

REP.: **De ce vrei să pleci din țară?**

I.A.: Am cumnata plecată de cinci ani în Germania, soacra mi-e nemțoaică și vrea... să reîntregim familia. Și la aproape 30 de ani, vreau să încerc să dau și eu probă de joc la vreo echipă de acolo. Dacă nu reușesc, mă apuc de lucru. Nu mi-a fost frică niciodată de munca fizică.

REP.: **Sunteți pe locul întâi...**

I.A.: Cu toții ne-am pus ambiția să ajungem nu numai în C, ci chiar mai sus! Sucursala Minieră Moldova Nouă cu angajații săi și orașul merită o echipă bună. În echipă suntem doar câțiva bătrâni...

REP.: **Cine? Tu, Tismănaru și...?**

I.A.: Truichici și Blănariu. Avem pe lângă noi fotbaliști tineri cu care ne înțelegem foarte bine. Este și juniorul Luca, un băiat de perspectivă. Să nu se uite că de la Moldova Nouă au plecat fotbaliști valoroși: Georgevici, Nestorovici...

REP.: **Ați început campionatul foarte greu, acum însă sunteți la 7 puncte de cea de-a doua clasată, Bocșa...**

I.A.: Ne-a prins bine acel 0-4 de la Oravița. Ne-a trezit!

REP.: **Dacă ajungeți la baraj, veți întâlni campioana Doljului, posibil echipa Fabricii de Bere Craiova. Se va dovedi superior vinul negru-rubiniu de la Moldova berii oltenești?**

I.A.: Să nu ne grăbim. Mai avem meciuri grele anul acesta la Bocșa, Oțelu Roșu și Reșița, cu Arsenalul. Campionatul se mai joacă...

REP.: **Cei responsabili, cu "zvonurile" vorbesc de meciuri aranjate de voi în deplasare. Ca de exemplu cel de la Toplet, unde "cică" v-au reținut echipamentul până nu ați venit cu... banii!**

I.A.: Cum de se poate inventa așa ceva. Din moment ce scorurile categorice cu care i-am învins pe principalii rivali vorbesc de la sine de valoarea noastră?

PETRU FUCHS

FRUNTAȘELE DIN D CARAȘ ȘI AMBIȚIILE LOR

După ce în săptămânile trecute am luat pulsul primelor clasate în Divizia D Timiș, a sosit momentul să vă prezentăm noutăți și din eșalonul al IV-lea din Caraș. În acest număr al "Fotbal vest"-ului ne vom ocupa de echipele aflate pe podium după prima parte a întrecerii.

MINERUL MOLDOVA NOUĂ L-A COOPTAT PE DAMIANOVICI !

LOCUL 1 - 19 17 0 2 69-11 51 PUNCTE (+21)

Fruntașa clasamentului și-a reluat pregătirile la 19 ianuarie, ele desfășurându-se în localitate, cu două antrenamente pe zi, sub conducerea antrenorilor **Moise Străinescu și Ilie Bându**. Încă nu au fost perfectate jocurile amicale, dar este sigur ca majoritatea partidelor se vor desfășura cu echipe din zonă. În lot au fost cooptați 3 jucători noi, **Miu** (CSO Minerul Oravița), **Marișescu** (Dunărea Moldova Nouă), și **Damianovici** (ex-CFR Timișoara, care își satisface stagiul militar). A plecat **Nanu**.

Minerul Moldova Nouă va conta în primăvară pe aportul următorilor jucători: **Blănariu, Minea, Balint, Ștefanovici, Pera, Truichici, Marchiș, Luca, Halas, Asandului, Tismănaru, Stănică, Stroia, Bălan, Corneanu, Runcan, Goanță, Miu, Damianovici, Marișescu.**

METALUL BOCȘA N-A CEDAT NICI UN JUCĂTOR

Locul 2 - 19 14 2 3 67-14 44 puncte (+17)

Bocșenii au fost ceva mai grăbiți, demarând pregătirile la 15 ianuarie. Începând de ieri, 2 februarie, metalurgiștii se află în cantonament la Băile Heculane, pentru o perioadă de 8-10 zile. În stațiune vor disputa și câteva partide amicale, cu echipe aflate la fața locului.Antrenorii Ioan Talpeș și Gică Mărgineanțu se vor baza pe următorii jucători: **Perian, Dolamă, Tötösi, Pârvu, Boltașiu, Cocoș, Trifon, Marișescu, Țigla, Olariu, Sabaiduc, Bercseny, Topciu, Szilagy, Rotaru, Teleki, Tudor, Mutulescu** (ultimii 3 provenind din propria pepinieră), la care se adaugă noii veniți **Caimac** (este de fapt o revenire la echipă), **Dăescu** (și-a încheiat stagiul militar), și **Stanciu** (de la AS Bocșa).

De remarcat faptul că nici unul din jucătorii care au evoluat în toamnă n-au părăsit gruparea condusă de **Puiu Mischie**.

ARSENAL REȘIȚA ESTE INTERESATĂ DE TRANSFERUL LUI CĂRĂGIN

Locul 3 - 19 14 2 3 48-12 44 puncte (+17)

La mijlocul lunii ianuarie a luat sfârșit vacanța și pentru elevii antrenați de **Constantin Croitoru și Gheorghe Eremia**. Și Arsenalul va efectua o pregătire centralizată la munte, pe Semenic, timp de 10 zile. Nu a fost cedat nici un jucător, fiind în schimb transferat tânărul de perspectivă **Paul Lupșan**, de la AS Bocșa. Conducerea reșițenilor este în tratative cu cei de la Metalul Oțelu Roșu pentru achiziționarea lui **Cristian Cărăgin**, jucător format la CSM Reșița.

Lotul Arsenalului îi cuprinde pe următorii: **Balaci, Băncilă, Stroia, Vlădia, Pereș, Luia, Ababei, Păunescu, Șirian, Stoica, Ciocan, Pătuleanu, Iancovici, Malița, Ivașcu, Ș. Cărăgin, Bâcleșan, Șobache, Bogdan, A. David și Lupșan.**

ALEXANDRU IZVERNARI

GURĂ CASCĂ ✦ GURĂ CASCĂ ✦ GURĂ CASCĂ

ION ALMĂȘAN ÎN "D"

După ce **Ion Almășan** și **Unirea Alba Iulia** nu au ajuns la o înțelegere privind trecerea ex-goalkeeper-ului Politehnicii sub culorile clubului din Alba Iulia, pentru experimentatul portar au apărut o serie de variante de la echipe timișorene de top din eșalonul al patrulea. Cum discuțiile cu **CSA Timișoara** nu s-au încheiat favorabil jucătorului în cauză, a mai apărut o nouă soluție. Dacă Ion va fi între buturile echipei **Sporting Tabac** se va știi joi 5 februarie, după întrevederea cu **Alexandru Kovacs**, președintele executiv al acestei grupări.

CUPA DE IARNĂ

Pornită la drum la 24 ianuarie, prima ediție a **Cupei de iarnă** la minifotbal, ce reunește formații participante în cele 3 serii ale Campionatului Județean Timiș a ajuns aproape de mijlocul întrecerii, după disputarea jocurilor preliminarii din grupe. În urma rezultatelor înregistrate, s-au calificat pentru faza următoare a competiției, 8 echipe, repartizate în două grupe: **Pișchia, Tehnomet, Tricoul 1 Iunie și Bega,** în grupa I-a, **Valcani, Deta, Periam și Srbijanka,** în grupa a II-a. Cele 12 meciuri ale seriilor se vor disputa duminică 8 februarie , tot în sala nr. 2, între orele 8.00-16.00, finalele urmând să fie găzduite de sala Olimpia, la o dată ce va fi stabilită ulterior.

BĂBAN SE ANTRENEAZĂ CU F.C. JIMBOLIA!

Negăsindu-și locul în lotul cehilor de la Slavia Praga, cu care are contract de joc până în decembrie 1998, **Marcel Băban** se antrenează în această perioadă alături de jucătorii lui FC Jimbolia, în cantonamentul de la Băile Herculane. Ex- polistul a și evoluat în tricoul jimbolenilor într-un meci amical cu Sporting Tabac!

GIARMATA LA BĂILE FELIX

Formația situată pe locul 2 după 19 etape și-a ales ca loc de desfășurare a pregătirilor de iarnă, stațiunea Băile Felix. Cantonamentul se desfășoară în perioada 30 ianuarie - 9 februarie. Doar **Vlătănescu** n-a făcut deplasarea la Feilx, acesta fiind ocupat cu pregătirea elevilor săi de la Electrica. Antrenorul principal, **Costel Cireșan** a perfectat 3 jocuri amicale, cu Phoenix Baia Mare, C.S.S.Lugoj și F.C. Bihor.

OBILICI PREFERĂ GEOAGIU BĂI

Lidera diviziei D Timiș, Obilici Sânmartinul Sârbesc a plecat de ieri la Geoagiu Băi, unde va sta până în 12 februarie. Sânmartinul are intenții serioase în lupta pentru promovare, dovadă fiind și achizițiile din această iarnă: **Gomoi** (Electrica), **Kovacs** (Certej), **R. Mic** (Baia Borșa), **Filimon** și **Găman** (Jedinstvo Sânmartinul Sârbesc) și **Durigon** (Peciu).

CHILLY WILLY

RUMBA AMICALELOR

F.C. Mobi-Frola - Liebling 0-1 (0-0): Oană

CSA Timișoara - Șoimii Timișoara 3-1 (1-0): Gomboș, Butnăraș (2) - Rădoi

A.S.Telecom Timișoara - C.S.A.Timișoara 2-5 (0-4): Mureșan, Tofan - Butnăraș (3), Levai, Bâgu.

Șoimii Timișoara - Tehnomet 4-0 (3-0): Cibi, Stănescu, Pop, Bodescu

Unirea Peciu Nou - Obilici Sânmartinu Sârbesc 2-6

Sporting Tabac - F.C. Jimbolia 2-0 (1-0): Bezercu (penalty), Guga

Sporting Tabac - F.C. Leamna (Divizia D Dolj, locul 6): 9-1 (3-0): Brândușa (3), Bezercu (3), Patronea (2), Bogdan

C.S.A. Timișoara - CSM Reșița (tineret) 0-0: Au jucat:

CSA: Kanyo - Levai (Biro), Buzdun (Modi), Nistor, Brindescu - Gomboș (Sbenghea), Ștefanca (Ciugudean), Simedru (Dogaru), Teglaș - Trițoiu (Burtic), Cuvejdean.

CSMR: **Agachi (Avram) - Ușurelu, Dobre, Filip, Gh. Agachi (Fiat) - Sucui, Zimmer, Bădăluță (Ardelean), Benga - Păuna, Pițurnea (Lupița)**

D-Arad News

● În ediția trecută a săptămânalului nostru, semnalam momentul de criză de la Lipova, care se pare însă că a fost depășit. Altfel nu ne putem explica prezența la Lipova a lui **Grăpan** (Târnova, ex-Motorul CFR Arad), și sosirea de la Pâncota a ex-portarului lui UTA, **Ladislau Ivan**.

● Echipa **Tricoul Roșu - Blănarul Arad** efectuează un stagiu de pregătire centralizată la Moneasa, în perioada 30 ianuarie - 7 februarie.

● Până la această oră nu s-a semnalat nici o cerere de transfer la **AJF Arad**. După ce vor șoma o perioadă, cei de la AJF vor avea de furcă, nu glumă...

● În fine, **o întrebare** pentru AJF Arad: de ce s fost reprimit în corpul observatorilor Liviu Popa, iar lui Remus Câmpeanu i ș-a refuzat acest lucru? Exclus răspunsul: "Fiindcă a făcut cerere să fie reprimit, iar Câmpeanu, nu!"

O.P.

STEAUA ROȘIE VARIAȘ:

UN GOAL-KEEPER ÎN TOPUL MEDIILOR ACORDATE DE MANOLACHE

Inclusă în ultimul moment în rândul divizionarelor D, formația STEAUA ROȘIE VARIAȘ a avut un tur de campionat destul de bun, aflându-se la sfârșitul celor 19 etape pe locul 10, cu "-2" în clasamentul adevărului. După două săptămâni de antrenament în Timișoara, în 26 ianuarie echipa din Variaș a făcut deplasarea la Buziaș pentru o pregătire centralizată până în 4 februarie. Echipa e cazată la hotel "Silvana", iar programul zilnic cuprinde 3 antrenamente: primul de alergare și un circuit de forță dinamică, al doilea un antrenament specific cu mingi, iar ultimul fotbal în sală. Odată la două zile, după micul dejun, antrenorul Cicerone Manolache discută cu echipa probleme teoretice legate de fotbal pentru îmbunătățirea cunoștințelor jucătorilor. După evoluția în aceste 19 etape, fiecare jucător a primit note de la antrenor, după prestațiile de pe teren. Astfel, pe primul loc s-a clasat portarul Cudelcu, cu media 8, urmat de Mihăilescu 7, Petcu 5.5, Cazac 5, Porumb 4.5... Jucătorul Porumb, aflat la mai multe abateri disciplinare, a fost exclus din lot, părăsind astfel cantonamentul. Un ultim avertisment au primit alți 4 jucători: Mamut, Mihăilescu, Cazac și Petcu. Pogan, Capstrâmb și Rădoi, fiind ușor accidentați nu participă în totalitate la pregătiri. Noutățile față de sfârșitul turului sunt: Nedelea, Iacoboni, ambii de la Electrica și Țieran de la UMT-juniori. După ce a activat o lungă perioadă la Electrica, Cristian Nedelea a părăsit lotul "tramvaiștilor", motivând: **"Nu m-am prea înțeles cu conducerea și am fost pus pe lista de transferări. Gigi Leu mi-a spus că am mai avut și alte oferte, dar am ales Variașul pentru că așa am considerat eu. Am semnat pe un an, dar dacă voi avea oferte de la echipe din ligi superioare pot pleca oricând."**

Cei 18 alb-roșii sunt următorii: Cudelcu, Blându, Cumpănășoiu, Popescu, Mihăilescu, Rădoi, Meleșcanu, Mamut, Petcu, Iacoboni, Țieran, Pogan, Zuzac, Capstrâmb, Nedelea, Suditu, Cazac și Popa.

După revenirea din cantonament, antrenorul Cicerone Manolache a perfectat o serie de jocuri amicale: în 7.02: F.C. Frola-Variaș; în 14.02: Șoimii-Variaș; în 19.02: Arpilux-Variaș.

Programul zilnic:7.30- deșteptarea; 8.30- micul dejun; 9-9.45 ședințe teoretice; 10-12 antrenament; 13.30- prânzul; 14-15.30 odihnă obligatorie; 16-17.30 antrenament; 18.30- cina; 20-21 antrenament; 22.30- stingerea.

CIPRIAN TRANCĂ

Culese de pe stadioanele Seriei A

■ Atalanta a fost însoțită la Bologna de circa 200 de suporteri, care l-au contestat vehement pe președintele **Ivan Ruggeri**, pentru campania falimentară de transferuri din vară, când au fost cedați **Lentini, Morfeo si Inzaghi.**

■ În meciul Fiorentina - Udinese au pășit pe gazon doi sărbătoriți: **Gabriel Batistuta** a împlinit 29 de ani, iar mijlocașul oaspeților, belgianul **Walem**, 26 de ani.

■ Uruguayanul lui Inter, **Alvaro Recoba**, a fost, în sfârșit, trimis pe gazon și în prima repriză a unui meci. Dar nu ca titular, el înlocuindu-l pe chilianul **Zamorano**, accidentat în minutul 43. Până duminică, **Recoba** a jucat în total în campionat 44 de minute, marcând 3 goluri! Ziariștii italieni au și făcut rapid un calcul, în glumă, bineînțeles, că în acest fel, jucătorul lui Inter ar înscrie 6 goluri într-o partidă și 204 într-un sezon întreg!

AL 9-LEA JOC FĂRĂ GOL PRIMIT SUB BAGHETA LUI MALDINI !

Primul test din 1998 al naționalei Italiei a avut loc miercurea trecută, la Catania (o premieră), în compania Slovaciei. Fără să entuziasmeze, în special în prima repriză, squadra azzurra s-a impus cu 3-0, prin golurile marcate de **Spilar (49 - autogol), Del Piero (53), Di Matteo (64)**. Cu acest prilej au fost consemnate debuturile lui **Di Biagio si Moriero**, ambii având evoluții încuajatoare. A fost al 9-lea joc, din cele 13 sub bagheta antrenorului **Cesare Maldini**, în care Italia n-a primit gol, și totodată a 3-a victorie cu scorul de 3-0.

Următorul meci de verificare va avea loc la 22 aprilie (tot pe teren propriu) cu Paraguay. Mai este prevăzut un amical și la 2 iunie, cu Elveția, Suedia, Ungaria sau Portugalia. Delegația Italiei se va deplasa în Franța la data de 5 iunie.

DIN NOU GHINION PENTRU CIRO FERRARA

În minutul 21 al meciului Lecce - Juventus, la o ciocnire cu mijlocașul gazdelor, **Conticchio, Ciro Ferrara** a suferit o gravă accidentare, părăsind gazonul pe targă. După radiografia făcută la spitalul din Lecce, s-a sabilit diagnosticul: fractură de tibie și peroneu la piciorul stâng. Trist, dar adevărat! Fundașul torinezilor nu va mai evolua în acest campionat și totodată nu va putea face parte din naționala squadrei azzurra la turneul final al Campionatului Mondial din Franța. După ce a absentat și acum doi ani de la turneul final al Campionatului European, din Anglia, tot datorită unei accidentări. Mare păcat, mai ales că acest brav jucător va împlini la 11 februarie 31 de ani și aceasta era probabil ultima șansă de a participa la o mare sărbătoare a fotbalului, Ferrara contribuind din plin la calificarea Italiei.

CU DOAR 1.600 DE LIRE SE POATE CÂȘTIGA 5,8 MILIARDE !

Duminică seara s-a înregistrat al 3-lea câștig din istoria pronosticurilor sportive din peninsulă. Pe un buletin de doar 1.600 de lire, completat în localitatea Rimini, s-a câștigat la Totogol impresionanta sumă de 5,8 miliarde de lire!!!

MERCATO

■ După rezultatele nesatisfăcătoare din ultima vreme, diriguitorii lui Inter Milano au hotărât să-l achiziționeze pe portughezul **Paulo Sousa** (în foto), de la Borussia Dortmund, în schimbul sumei de 15 miliarde de lire. Născut la 30 august 1970, Sousa revine astfel în peninsulă după doi ani și jumătate. După cum se știe, el a îmbrăcat tricoul lui Juventus Torino, timp de două ediții, izbutind un singur gol în campionat (la Parma, la 8 ianuarie 1995), scor 3-1 pentrtu alb-negri), disputând 54 de partide.

■ Nici concitadina lui Inter, AC Milan, nu s-a lăsat mai prejos, obținând serviciile încă unui atacant. Este vorba de **Filippo Maniero** (26 de ani), împrumutat de la Parma până la finele actualului campionat.

■ Tot sub formă de împrumut au mai sosit alți doi stranieri în Italia. Este cazul camerunezului de 32 de ani, **Oman Biyik**, venit de la gruparea mexicană Yukatan Merida, la Sampdoria, și al iugoslavului **Damir Stojak**, de la Vojvodina, care va apăra culorile clubului Napoli.

■ Dacă unii străini vin să-și vândă talentul în peninsulă, alții pleacă, nereușind să se adapteze la rigorile acestui campionat. Astfel, englezul **Daniele Dichio**, cumpărat în vară de Sampdoria, de la Queen's Park Rangers, și împrumutat apoi la Lecce, s-a întors în Albion, la formația Sunderland. Bilanțul lui Dichio în Italia: 4 prezențe, un gol marcat.

Die Continental
BVB

Tot cu coada între picioare a plecat și suedezul lui Milan, **Andreas Andersson**. Și tot în Anglia, la Newcastle, rosso-neri îmbogățindu-se cu 9 miliarde de lire. Andersson a jucat totuși 13 partide în Serie A (ce-i drept, în postura de eternă rezervă), înscriind și un gol.

Nici Dumnezeu n-o mai poate salva pe Napoli, dar-mi-te Maradona!

Record de ineficacitate al actualului sezon în această primă rundă a returului, pe cele 9 stadioane înscriindu-se doar 15 goluri! Aproape jumătate au putut fi văzute de cei 42.064 spectatori prezenți pe arena "Olimpico". **ROMA - EMPOLI 4-3 Balbo (22, 75, 87 - penalty), Aldair (72) - Bonomi (60), Cappellini (85, 88).** Fără victorie de 6 etape, băieții lui Zeman s-au pus repede pe treabă și Balbo a găsit drumul spre gol, la mijlocul primei reprize, după ce n-a mai izbutit o astfel de ispravă de 5 jocuri. Stoperul oaspeților, Fusco, a comis două faulturi asupra lui Totti, reușind să-l scoată pe targă pe atacantul roman și a văzut, cum era și normal, cartonașul roșu. Rămasă din min. 56 în 10, Empoli a dat dovadă de resurse nebănuite, înscriind de 3 ori, determinându-l pe Zeman să "sudeze" din nou țigările.

Juventus a pierdut doar de două ori titlul după ce a terminat prima parte a campionatului în fotoliul de lider. Acest lucru s-a întâmplat în 1954 și 1963, de fiecare dată în dauna lui... Inter. Se pare că și anul acesta, bătălia pentru "scudetto" se va da doar între ceste două formații, care s-au distanțat în clasament, ambele obținând victorii în deplasare. **BRESCIA - INTER 0-1: Ronaldo (74).** Cei 25.000 de spectatori prezenți pe stadio "Mario Rigamonti" n-au avut ce regreta. S-a jucat alert, cu faze la ambele porți. Cel mai periculos om al gazdelor a fost golgeterul Hubner, dar la fel de bine s-au mișcat și gemenii Emanuele și Antonio Filippini și Pirlo. La Inter și-a făcut apariția și noua achiziție, Paulo Sousa, purtătorul tricoului cu nr. 40 (!), care a ordonat acțiunile nerazzurrilor timp de 68 de minute, după care a fost înlocuit cu Cauet. După ce Hubner și De Paola au salvat de pe linia porții mingile expediate de Ronaldo, starul brazilian, criticat în ultima vreme, a înscris după aproape două luni (ultima sa realizare în campionat fiind consemnată la 6 decembrie). Ronaldo a reluat cu capul, de la 5-6 metri, excelența centrare a lui Recoba. În ultimele 8 minute, oaspeții au jucat în 10, Moriero fiind eliminat pentru un fault dur. Brescia a învins-o ultima dată pe Inter, pe teren propriu, în ediția 1967-68, scor 2-0.

Ronaldo, îmbrățișat de coechipieri, după prima realizare din anul 1998

Lume multă și pe "Via del Mare" (35.000 de spectatori). **LECCE - JUVENTUS 0-2: Juliano (45), Del Piero (89).** "Bătrâna Doamnă" a fost învinsă o singură dată de pugliezi, 2-0, în 1989, an în care titlul a fost cucerit de... Inter. S-a jucat pe un teren greu, alunecos, oaspeții având de înfruntat și jocul extrem de dur al galben-roșilor, care obținuseră un singur punct în ultimele 7 partide. Meciul a fost însă la discreția liderului, mai ales după eliminarea lui Giannini (min. 58), fostul idol al suporterilor lui Roma văzând două cartonașe galbene. Paradele excelentului Lorieri n-au putut împiedica însă a 4-a înfrângere consecutivă pe teren propriu a "sudiștilor", în urma căreia antrenorul Prandelli a fost demis.

Mare chinuială mare pe "San Siro". **MILAN - PIACENZA 1-0: Maniero (89).** În ultimele 3 partide acasă, rosso-neri n-au introdus nici măcar o dată mingea în poarta adversarilor (0-0 cu Bologna, 0-0 cu Roma și 0-2 cu Fiorentina). Fără accidentații Cruz, Savicevici, Ziege și Weah și fără suspendatul Albertini, trupa lui Capello a atacat fără prea mare clarviziune, deși a colecționat chiar din start 3 cornere în 25 de secunde... După ce Leondardo a zguduit transversala, cel are a păcălit defensiva condusă de Vierchowod (aflat la a 498-a prezență în Serie A) a fost tocmai noua achiziție "Pippo" Maniero, ex-Verona, Sampdoria și Parma! Astfel, Milan a marcat pe "Meazza" după o secetă de 388 de minute și Piacenza a suferit al doilea eșec în ultimele 10 etape. La gazde a debutat croatul Dario Smoje, iar în poartă a fost utilizat pentru prima dată în acest sezon Sebastiano Rossi!

După 398 de minute a fost învins și bravul portar al lui Bari, Francesco Mancini. **PARMA - BARI 1-0 D. Baggio (67).** Băieții antrenorului Eugenio Fascetti nu s-au mișcat rău, dar n-au mai avut luciditatea necesară în atac. Parma, fără Cannavaro (suspendat) și Crespo (pe bancă), în locul lui fiind preferat bazilianul Adailton, trăiește în continuare din sclipirile individuale ale vedetelor, jocul la mijloc lăsând mult de dorit. La scorul de 0-0, Zambrotta, de la oaspeți, a expediat mingea în bară.

În celelalte 3 jocuri s-au înregistrat remize. **VICENZA - SAMPDORIA 1-1: Zauli (27) - Veron (18).** Pentru a 6-a oară consecutiv, confruntarea dintre cele două formații pe "Romeo Menti" s-a încheiat la egalitate. Meritul genovezilor este cu atât mai mare cu cât din trupa lor au lipsit Pesareri (suspendat), Mihajlovici și Laigle (accidentați).

BOLOGNA - ATALANTA 0-0. Fără Andersson și Paramatti (suspendați), dar cu Roberto Baggio titular, gazdele n-au reușit să învingă vigilența portarilor Fontana și Pinato (primul accidentându-se, a fost înlocuit). Oaspeții în 10 din min. 44 (eliminat Foglio) au fost salvați în două rânduri și de bare, la șuturile lui Baggio și Kolyvanov. În min. 73 a fost eliminat și antrenorul lui Atalanta, Mondonico, pentru proteste.

NAPOLI - LAZIO 0-0

Cei 40.000 de spectatori au trebuit să se mulțumească și cu atât, oaspeții trimițând de două ori mingea în bară prin Casiraghi. Ce-i drept, în prima repriză și vârful lui Napoli, Igor Protti, a ochit transversala. La poalele Vezuviului, atmosfera rămâne tensionată, o parte a suporterilor așteptând sosirea lui Maradona, zice-se pe post de președinte, antrenor și chiar... jucător. Se pare însă că pentru napoletani, zarurile au fost aruncate.

SANDU USUSAN

L'EROE della giornata

ABEL BALBO

- ■ s-a născut la 1 iunie '66
- ■ are 1,80m înălțime și 75 kg greutate
- ■ a evoluat la Newell's, între 1987-88, marcând 9 goluri în 23 de partide, apoi la River Plate ('88-'89), punctând de 12 ori în 38 de jocuri
- ■ a debutat în Italia la 27 august 1989, sub culorile lui Udinese, într-un joc cu Roma, scor 1-1
- ■ pentru Udinese a înscris în liga a II-a 47 de goluri în 93 de jocuri, iar în Serie A (pentru Udinese și Roma) a înscris de 108 ori în 196 de meciuri
- ■ este a doua triplă izbutită în acest sezon

Golgeterii

14 golur: Batistuta (Fiorentina), **Bierhoff** Udinese - 1 p)
13 goluri: **Montella** (Sampdoria - 4 p), **Del Piero** (Juventus - 3 p)
12 goluri: **Balbo** (Roma - 2 p)
11 goluri: **Hubner** (Brescia - 2 p)
10 goluri: **R. Baggio** (Bologna - 6 p), **Ronaldo** (Inter - 2 p)
9 goluri: **Inzaghi** (Juventus)
8 goluri: **Oliveira** (Fiorentina)

SERIE A

1. JUVENTUS	18	12	5	1	41-14	41	+14
2. INTER	18	12	4	2	33-15	40	+16
3. UDINESE	18	10	4	4	33-26	34	+7
4. LAZIO	18	9	5	4	30-15	32	+5
5. PARMA	18	9	5	4	32-19	32	+5
6. FIORENTINA	18	8	6	4	37-20	30	+3
7. ROMA	18	7	8	3	31-21	29	+2
8. SAMPDORIA	18	7	7	4	35-31	28	+1
9. MILAN	18	7	6	5	21-18	27	-3
10. BARI	18	6	4	8	15-24	22	-5
11. VICENZA	18	6	4	8	20-34	22	-5
12. BRESÇIA	18	6	2	10	24-29	20	-7
13. BOLOGNA	18	3	8	7	23-27	17	-10
14. PIACENZA	18	3	8	7	14-22	17	-10
15. EMPOLI	18	4	4	10	25-34	16	-11
16. ATALANTA	18	3	6	9	16-29	15	-12
17. LECCE	18	3	2	13	13-36	11	-16
18. NAPOLI	18	1	4	13	13-42	7	-20

Etapa viitoare A

Et. 19, duminică 8 februarie, ora 15^{30}: Bari - Fiorentina; Empoli - Napoli; Inter - Bologna; Juventus - Roma; Lazio - Milan; Piacenza - Vicenza; Sampdoria - Brescia; Udinese - Lecce; **ora 21^{30}:** Atalanta - Parma;

CASTEL DI SANGRO - PADOVA 1-1 Panzanaro (84) - Tresoldi (22 - autogol). Derby al codașelor, patavinii izbutind prima remiză în deplasare; **ANDRIA - PERUGIA 1-1: Biagioni (52 - penalty) - Recchi (9 - autogol); FOGGIA - REGGIANA 0-2: Zanetti (37), Banchelli (45).** Primul succes extern pentru emiliani, care au triumfat pentru a doua oară la Foggia în cele 14 jocuri disputate în Serie B; **GENOA - VENEZIA 3-1: Ruotolo (18), Giampaolo (70), Kallon (74) - M. Cossato (53).** Joc bun al gazdelor, pe un timp friguros (doar 5 grade C). Venezia a terminat partida în 10 oameni; **PESCARA - MONZA 2-2 Aruta (59), Pisano (62) - Campolonghi (21, 46).** Deși a condus cu 2-0, Monza a ratat posibilitatea de a obține primul succes în liga a II-a la Pescara, în precedentele 8 jocuri înregistrându-se 5 victorii ale gazdelor și 3 remize; **RAVENNA - LUCCHESE 2-1: Centofanti (22), Bertarelli (61) - Paci (90); REGGINA - CHIEVO 0-0; TORINO - ANCONA 1-1: Fattori (45) - Tentoni (74 - penalty); TREVISO - CAGLIARI 0-1: D. Silva (52).** Neînvinse de 7 etape, gazdele au pierdut primul meci pe teren propriu în acest campionat; **VERONA - SALERNITANA 0-2: Greco (55), Kolousek (90).** Continuă criza veronezilor, care n-au mai câștigat acasă de la mijlocul lunii noiembrie (4-0 cu Genoa), având la activ doar un succes (1-0 la Reggio Emilia) în ultimele 9 etape!

SERIE B

1. SALERNITANA	20	11	8	1	39-17	41	+11
2. VENEZIA	20	11	5	4	33-17	38	+8
3. CAGLIARI	20	9	8	3	28-17	35	+5
4. TORINO	20	8	6	6	28-26	30	0
5. REGGIANA	20	8	5	7	15-14	29	-1
6. PERUGIA	20	7	8	5	21-22	29	-1
7. VERONA	20	7	6	7	24-17	27	-3
8. TREVISO	20	6	9	5	21-18	27	-3
9. LUCCHESE	20	7	5	8	20-23	26	-4
10. GENOA	20	7	4	9	29-31	25	-5
11. PESCARA	20	6	7	7	25-27	25	-5
12. REGGINA	20	6	7	7	18-22	25	-5
13. CHIEVO	20	6	7	7	16-23	25	-5
14. F.ANDRIA	20	5	9	6	22-24	24	-6
15. RAVENNA	20	5	8	7	18-19	23	-7
16. ANCONA	20	5	7	8	25-31	22	-8
17. FOGGIA	20	5	6	9	25-31	21	-9
18. MONZA	20	3	12	5	22-28	21	-6
19. C.DI SANGRO	20	2	12	6	24-33	18	-15
20. PADOVA	20	3	7	10	12-25	16	-14

Etapa viitoare Serie B

Et.21 **- sâmbătă, 7.2., ora 15^{30}:** Padova - Torino. **Duminică, 8.2., ora 15^{30}:** Ancona - Castel di Sangro; Cagliari - Pescara; Chievo - Andria; Lucchese - Genoa; Monza - Verona; Perugia - Ravenna; Reggiana - Reggina; Salernitana - Treviso; Venezia - Foggia.

FIORENTINA - UDINESE 1-0 (0-0)

Stadion "Artemio Franchi", spectatori 35.000

Arbitru: Fiorenzo Treossi (Forli), 38 de ani, 54 jocuri conduse în prima ligă, 24 de victorii ale gazdelor, 17 remize, 13 victorii ale oaspeților, 22 de penalty-uri dictate, 18 cartonașe roșii acordate.

Cartonașe galbene: Toldo, Falcone, Cois - Calori, Helveg, Statuto, Bachini, Bierhoff.

FIORENTINA: Toldo - Falcone, Firicano, Padalino - Kanchelskis, Cois, Rui Costa, Serena - Morfeo (83, Tarozzi), Batistuta, Oliveira (90, Robbiati).

UDINESE: Turci - Bertotto, Calori, Pierini, Helveg - Giannichedda, Statuto (69, Walem), Bachini (63, Jörgensen), Locatelli - Poggi (78, Navas), Bierhoff.

A marcat: OLIVEIRA (min. 75), care a reluat mingea de la 3-4 metri, după o așezare cu capul a lui Batistuta, în urma unui corner executat de Rui Costa.

MARŞUL TRIUMFAL AL FRIULANILOR A FOST STOPAT LA FLORENŢA

● Partida s-a disputat pe un vânt puternic, care a îngreunat mult construcția jocului ● În prima parte, gazdele au încercat poarta lui Turci, mai ales cu șuturi de la distanță, din ""11"-le lui Malesani lipsind suspendatul Schwarz și brazilianul Edmundo, convocat în naționala țării sale, prezentă la turneul din SUA ● Toldo a avut două intervenții fericite la șutul lui Bierrhoff, de la peste 20 de metri, dar mai ales la reluarea lui Poggi, de la doar 6 metri! ● Și când toată lumea se aștepta ca eroii zilei să fie Batistuta și Bierhoff, golgeterii campionatului, a ieșit la rampă Luis Oliveira, golul său stopând seria de 10 meciuri fără înfrângere a grupării lui Alberto Zaccheroni. Tocmai el, Oliveira, brazilianul cu pașaport belgian, despre care noua achiziție Edmundo a declarat: **"Este un tip ciudat. Un brazilian care și-a uitat limba natală. Pentru a mă înțelege cu el, am nevoie de Rui Costa, pe post de translator!"** ● Spre final, oaspeții l-au aruncat în luptă și pe argentinianul Navas, dar nici el n-a putut schimba tabela de marcaj.

"Diavolii" păcăliți de vulpe

"Diavolii" de la Manchester United au suferit sâmbătă, în runda a 24-a, primul eșec pe teren propriu din acest campionat, dar de șocanta lor serie de 3 înfrângeri în ultimele 4 meciuri n-au profitat urmăritoarele Liverpool și Blackburn, care au încheiat nedecis la Anfield, ci doar Chelsea, învingătoarea meritată a "lanternei" Barnsley.

Marea bombă au aruncat-o "vulpile" de la Leicester, venite după peste două luni negre, fără vreun succes în 7 meciuri, care au punctat la Old Trafford prin veteranul Tony Cottee, aflat la primul său gol în campionat în doar două partide ca titular pentru noul său club, și care apoi au rezistat eroic atacurilor lui Giggs & Co. După meci, antrenorul Ferguson aprecia că recentele insuccese cu mai modestele Coventry, Southampton și acum Leicester i-ar putea costa pe roș-negrii în tentativa cuceririi celui de-al 5-lea titlu în ultimii 6 ani.

Cu 5 modificări în echipă față de ultimul meci, fără Zola, "albaștrii" au revenit pe locul 2 grație golurilor veteranilor Vialli și Hughes, galezul înscriind din centrarea expediată de pe dreapta de Petrescu, care dejucase planul la ofsaid al "lanternei", mai apoi ex-stelistul având și un șut în bară.

MECIUL ZILEI: Ex-interiștii Ince și Hodgson, scor alb.

Un Anfield Road plin ochi a asistat pentru al doilea sezon la rând la un draw imaculat între LIVERPOOL și BLACKBURN ROVERS, tocmai în ziua în care antrenorul Roy Evans a aniversat 4 ani pe banca tehnică a "roșilor", astfel încât de exact 2 ani Fowler & Co. n-au mai izbutit să triumfe în fața unei echipe din nord-vestul Angliei! După un început viu al oaspeților, având un mijloc laborios, Liverpool a pus stăpânire pe joc, și doar intervențiile disperate pe linia porții ale fundașilor centrali ai trupei lui Hodgson, Henchoz, în prima repriză, respectiv Hendry, în minutul 54, plus paradele inspiratului portar Flowers, care aștepta ieri o rechemare la lot pentru amicalul cu Chile, le-au privat pe gazde de victorie. Fără Redknapp, operat, iar de la pauză fără McManaman, accidentat tocmai în al 200-lea său meci în campionat pentru "Reds", Liverpool a acuzat în minutul 65 și pierderea irlandezului McAteer, care a sfârșit pe masa ortopezilor. Au jucat, la Liverpool, James - McAteer (65, Jones), Babb, Matteo, Harkness - McManaman (46, Berger), Ince, Leonhardsen, Carragher - Fowler, Owen, iar la oaspeți: Flowers - Kenna, Henchoz, Hendry, Croft Ripley, McKinlay, Sherwood, Wilcox (80, Duff) - Gallacher, Sutton.

Cu un meci restant, la Wimbledon, "tunarii", fără Seaman, Dixon, Vieira și Wright, i-au dominat copios pe "Sfinți" (17-1 la cornere) și au marcat de 3 ori în 8 minute, reapropiindu-se de podium.

Scorul zilei l-a realizat gruparea lui Viorel Moldovan, care a luat loc pe banca de rezerve, "azurii" lui Strachan reușind un neverosimil scor în deplasare grație tripletei de atac Dion Dublin - Noel Whelan - Darren Huckerby, ultimii 2 fiind internaționali la zi de tineret pentru Anglia. Un parior a mizat 2500 lire sterline, sumă record în acest sezon, pentru o cotă de 40 / 1 la câștigarea Cupei Angliei conferită lui Coventry City, care sâmbătă 14 februarie va fi una dintre cele 9 grupări de prima ligă aliniate în optimile competiției. Barnsley, cu Tottenham, și Newcastle, cu amatorii de la Stevenage, vor lupta în rejucările de astăzi și mâine pentru a accede în această fază a celei de-a 117-a ediții. Și apropo de competițiile K.O., Cupa Ligii Engleze, COCA-COLA Cup, surata mai mică a Cupei Angliei, și-a recăpătat joi importanța cuvenită, UEFA aprobând ca pentru următorii 3 ani câștigătoarea trofeului să reprezinte automat Anglia în Cupa UEFA, alături de cele 3 grupări care vor obține calificarea via-campionat. Condiția celor de la Zurich este ca până în 2001 Premier League să-și reducă la 18 numărul participantelor. Așadar, o veste bună pentru semifinalistele actualei ediții a Cupei Ligii, care miercurea trecută și-au disputat meciurile tur: Liverpool - Middlesbrough 2-1 și Arsenal - Chelsea 2-1.

Revenind la etapa de sâmbătă, să remarcăm căderea liberă a "vulturilor" de la Palace, încă fără victorie acasă în acest campionat, în urma celui de-al doilea eșec consecutiv în care au încasat două goluri în primele 12 minute!

Revenirea lui Tottenham continuă să se lase așteptată. Deși Les Ferdinand a ochit încă din secunda 25 transversala în deplasarea de la Derby, "Spurs" a plecat capul în fața cuplului ofensiv de culoare Sturridge - Wanchope (costarican). Antrenorul elvețian Christian Gross a amenințat că o va părăsi pe Tottenham dacă nu se va reveni asupra deciziei de neacordare a cărții de muncă în Regat pentru preparatorul fizic Fritz Schmid, fostul său colaborator de la Grasshopper, pe care dorea să-l aducă în nordul Londrei. Și Ginola a anunțat că va părăsi în vară trupa lui Sugar, așa încât degeaba antrenorul Gross încearcă să-și inveselească elevii cu ieșiri în grup la cinematograf, pentru filmul Titanic, la Albert Hall, pentru numerele "Circului Soarelui" din Quebec (Canada)...

Atacantul Huckerby jubilează: "dubla" sa o ridică pe Coventry și-l menține în primul "11", în fața lui Moldovan.

În fine, internaționalul englez de bandă stângă Andy Hinchcliffe (ex-Everton) a debutat cu o centrare de gol pentru Sheffield, care l-a achiziționat pe 3 milioane, iar aripa Trevor Sinclair (ex-QPR) a debutat fulminant cu o dublă pentru West Ham, care însă n-a reușit și al 8-lea succes consecutiv acasă. Deși fără căpitanul galez Gary Speed, care și-a cerut transferul, Everton a

Rezultatele și marcatorii rundei a 24-a:

ARSENAL - SOUTHAMPTON 3-0: Bergkamp (61), Adams (68), Anelka (69);
BOLTON - COVENTRY 1-5: Sellars (22) - N. Whelan (26), Huckerby (60, 65), Dublin (73,80);
CHELSEA - BARNSLEY 2-0: Vialli (25), Mark Hughes (48);
CRYSTAL PALACE - LEEDS 0-2: Wallace (6), Hasselbaink (12);
DERBY - TOTTENHAM 2-1: Sturridge (25), Wanchope (75) - Fox (46);
LIVERPOOL - BLACKBURN 0-0.
MANCHESTER UTD. - LEICESTER 0-1: Cottee (27);
SHEFFIELD WED. - WIMBLEDON 1-1: Pembridge (13) - Michael Hughes (20);
WEST HAM - EVERTON 2-2: Sinclair (9,47) - Barmby (25), Madar (59).
ASTON VILLA - NEWCASTLE 0-1: Batty (73).

GOLGETERI (în toate competițiile: campionat, cupe interne, plus eurocupe): **20** - Cole (Man. Utd.); **19** - Hartson (West Ham); **16** - Gallacher (Blackburn); **15** - Sutton (Blackburn), Bergkamp (Arsenal), Vialli (Chelsea), Dublin (Coventry).

TELEX...

Suedezul **Andreas Andersson**, de la Milan la Newcastle... **Glasgow Rangers** a suferit un eșec-șoc, după 26 de ani, la modesta St. Johnstone... **George Cohen**, campion mondial cu Anglia în '66, și-a pus la vânzare trofeele, contra a 80.000 lire... Fie **Old Trafford** (Manchester), fie **Twickenham**, arena naționalei de rugby, va prelua meciurile Albionului în 1999 și 2000, când Wembley va fi închis pentru renovare... Un **asistent** la meciul Portsmouth - Sheffield Utd, jucat sâmbătă în liga a doua engleză, a fost transportat în stare de inconștiență la spital, după ce a fost lovit de un obiect aruncat de un fan al lui Sheffield.

MIHAI COMȘULEA

CARLING PREMIERSHIP

1. MAN. UTD.	24	15	4	5	51-18	49	+13
2. CHELSEA	24	14	3	7	52-25	45	+12
3. BLACKBURN	24	12	9	3	44-24	45	+9
4. LIVERPOOL	24	13	6	5	39-19	45	+6
5. ARSENAL	23	11	8	4	42-26	41	+5
6. DERBY CO.	24	11	6	7	39-30	39	+3
7. LEEDS	24	11	5	8	34-27	38	+2
8. WEST HAM	24	11	2	11	36-35	35	+2
9. LEICESTER	24	8	9	7	27-22	33	-6
10. NEWCASTLE	24	9	5	10	25-29	32	-7
11. SHEFFIELD	24	8	6	10	37-47	30	-9
12. SOUTHAMPT.	24	8	4	12	26-33	28	-8
13. COVENTRY	24	6	9	9	28-34	27	-9
14. EVERTON	24	7	6	11	28-35	27	-6
15. ASTON VILLA	24	7	6	11	26-34	27	-9
16. WIMBLEDON	23	6	8	9	22-27	26	-10
17. CRYS. PALACE	24	5	8	11	21-34	23	-10
18. TOTTENHAM	24	6	5	13	21-41	23	-13
19. BOLTON	24	4	10	10	21-40	22	-14
20. BARNSLEY	24	6	3	15	20-59	21	-12

GERMANIA

Munteanu și Elber - recordmeni

Nici o surpriză de proporții în prima etapă din 1998 a campionatului german, dacă avem în vedere evoluția mai mult decât modestă a Borussiei Dortmund în acest campionat. Cel mai palpitant meci s-a jucat la Köln, unde gazdele aveau mare nevoie de victorie. În cele din urmă au realizat-o, pasând lanterna roșie celor din Hamburg, trupa prezidată de Uwe Seeler nemaicunoscând victora de 8 etape. Surprinde pe moment scorul de la Rostock, dar dacă avem în vedere că "Leii" münchenezi au marcat doar un gol și au câștigat doar un punct în ultimele 6 etape, rezultatul trece în sfera normalului. Nu trebuie să mire egalul de la Stuttgart, MSV Duisburg câștigând pe același stadion în campionatul trecut, la 17 mai 1997. A fost, de altfel, ultima înfrângere acasă a alb-roșilor.

KÖLN - GLADBACH 3-2: Baumann (30), Schuster (68), Polster (84) - Petterson (52, 72). Dorinel Munteanu și-a făcut din nou datoria, primele două goluri ale gazdelor fiind marcate în urma unor faze fixe executate de cărășean. De altfel, el conduce într-un clasament din acest punct de vedere, de 12 ori coechipierii săi înscriind în urma unor asemenea execuții. A fost a 30-a oară consecutiv când Mönchengladbach a încheiat o partidă în care a primit cel puțin un gol. De remarcat că Lorenz Köstner, antrenorul învingătorilor, a făcut parte din formația Borussiei M'Gladbach, cu care în 1975 a câștigat atât campionatul cât și Cupa UEFA. Un jubileu și pentru Polster, care a marcat al 75-lea gol de când joacă în Bundesliga.

În derby-ul etapei, **SCHALKE - KAISERSLAUTERN 1-1: Van Hoogdalem (958) - Hristov (9).** După două meciuri consecutive pierdute în deplasare, liderii mai păstrează două puncte avans față de Bayern. Ținându-l pentru prima dată în acest an pe bancă pe brazilianul Ratinho, unul dintre conducătorii de joc ai echipei sale, antrenorul Otto Rehhagel recunoștea după meci că **"Schalke ne-a pus deseori în încurcătură".** Este a 9-a remiză a deținătoarei Cupei UEFA, record în acest campionat. De partea cealaltă, Axel Roos și-a sărbătorit cea de-a 250-a evoluție sub tricoul lui Kaiserslautern.

BREMEN - BIELEFELD 2-1: Maximov (37), Flo (79) - Bagheri (24). În 9 apariții la Bremen, Arminia n-a câștigat nici un punct. Maximov a înscris la primul său șut din acest meci, în timp ce norvegianul Havard Flo a marcat după 2,33 min. de la intrarea sa pe teren, la prima atingere a balonului.

BOCHUM - DORTMUND 2-1: Donkov (3), Peschel (65) - Decheiver (81). Ruhrstadion din Bochum a fost singurul plin până la ultimul loc în această etapă. Explicabil, întrucât Dortmund are cea mai mare medie de spectatori în deplasare, 42.154 înaintea acestei întâlniri. Cei 31.222 fani ai lui Wosz & Co. au fost martorii primei victorii a favoriților lor din octombrie 1997 și la cea de-a 5-a înfrângere externă a deținătorilor Cupei Campionilor. Bulgarul Gheorghi Donkov a participat la 5 din ultimele 9 goluri ale echipei sale.

BAYERN - HAMBURG 3-0: Elber (1, 41), Jancker (56). Brazilianul Geovane Elber a înscris cel mai rapid gol din istoria Bundesligii, după doar 11 secunde de la începerea jocului. Viață grea pentru antrenorul oaspeților, Frank Pagelsdorf! Anul trecut, el antrena Hansa Rostock cu mult succes, având un salar de 500.000 DM anual. Astăzi, este pe ultimul loc în liga cu Hamburg, dar încasează 1,2 milioane pe aceeași perioadă! Și Matthäus a ajuns la 250 jocuri pentru Bayern în ligă.

STUTTGART - DUISBURG 1-1: Bobic (15) - Wohlert (55). Bobic a marcat primul gol din acest an al campionatului, în timp ce austriacul Wohlfahrt, considerat în 1997 printre cei mai buni portari, a gafat la golul egalizator, după un șut cu pământul de la 30 de metri.

HERTHA - WOLFSBURG 1-0: Thom (2). Victorie pentru berlinezi, datorată revenirii în capitală a lui Andreas Thom, de la Celtic. El joacă din nou la o echipă din Berlin după 8 ani, fiind legitimat atunci la Dynamo, fosta trupă fanion a RDG-ului. Prima deplasare în care Wolfsburg nu marchează nici un gol.

ROSTOCK - 1860 MÜNCHEN 3-0: Lange (38), Barbarez (83), Ehlers (90). Prima victorie în ligă a Hansei pe teren propriu în fața celor de la 1860. A fost un meci al (re)debuturilor. La gazde a apărut Peter Bosz (34 de ani), achiziționat de la Jef United Ichichara, iar la oaspeți două come-back-uri în Germania: Ned Zelic (Auxerre) fost la Dortmund și Bernd Hobsch (Rennes) ex-Bremen.

KARLSRUHE - LEVERKUSEN 1-1: Ramelow (10, autogol) - Rink (23), scor care menține invincibilitatea oaspeților de 14 etape, în timp ce Karlsruhe a condus din nou, pentru a 15-a oară în acest campionat, cu 1-0.

Etapa viitoare: vineri, 6 februarie: Lautern - Bochum, Duisburg - Karlsruhe. Sâmbătă, 7 februarie: Bielefeld - 1860, Leverkusen - Bremen, Bayern - Rostock, Dortmund - Stuttgart, Hamburg - Hertha, Gladbach - Schalke. Duminică, 8 februarie: Wolfsburg - Köln.

Golgeteri: Kirsten (Leverkusen) - 14 goluri, Marschall (Lautern) - 13 goluri, Bobic (Stuttgart) și Jancker (Bayern) câte 11 goluri marcate fiecare.

M.B.

CLASAMENT

1. K'LAUTERN	21	14	4	3	43-26	46	+16
2. BAYERN	21	13	5	3	46-25	44	+14
3. STUTTGART	21	10	6	5	41-29	36	+3
4. LEVERKUSEN	21	9	8	4	41-24	35	+2
5. SCHALKE	21	8	9	4	24-19	33	+3
6. ROSTOCK	21	9	4	8	33-27	31	+1
7. BREMEN	21	9	4	8	26-31	31	-2
8. DUISBURG	21	8	5	8	26-26	29	-4
9. HERTHA	21	8	4	9	26-33	28	-2
10. WOLFSBURG	21	8	3	10	27-31	27	-3
11. DORTMUND	21	6	7	8	34-32	25	-8
12. KARLSRUHE	21	6	7	8	33-39	25	-8
13. BOCHUM	21	6	5	10	25-33	23	-7
14. KOLN	21	7	2	12	35-47	23	-7
15. GLADBACH	21	5	7	9	36-41	22	-11
16. BIELEFELD	21	7	1	13	26-34	22	-11
17. TSV 1860	21	5	6	10	22-37	21	-12
18. HAMBURG	21	5	5	11	25-35	20	-10

SPANIA

BILBAO ÎȘI PERMITE SĂ ȚINĂ 3 INTERNAȚIONALI PE BANCĂ

După succesul chinuit în fața "cenușăresei" din Primera Division, catalanii olandezului Van Gaal au trecut cel puțin pentru 24 de ore în fruntea ierarhiei, partida REAL - VALENCIA, disputându-se luni seara, după încheierea ediției. Duminică a fost 1 februarie și suporterii lui Barca și-au făcut cruce că au scăpat de luna ianuarie, probabil cea mai neagră filă din istoria clubului, obținând doar un punct din 12 posibile! La finele meciului **FC BARCELONA - GIJON**, tabela de marcaj a arenei Nou Camp a indicat scorul de **2-1**, grație golurilor marcate de **Rivaldo (19, 37) - Cherishev (36)**. Brazilianul Rivaldo a izbutit o nouă dublă și împreună cu conaționalii săi Anderson și Giovanni și cu Luis Enrique, au ajuns la 35 de goluri marcate împreună, din totalul de 49, obținute de catalani. Să mai spunem că Amor a jucat meciul 300 în prima ligă și că De la Pena și Luis Enrique au fost înlocuiți, ambii suferind contracturi la mușchii coapsei.

Un pas în față a făcut și trupa lui Gică Craioveanu **VALLADOLID - SOCIEDAD 0-4: Lopez Rekarte (30), Kovacevici (45), De Paula (67, 75).** Ultimul a intrat pe gazon abia în minutul 63, înlocuindu-l tocmai pe fostul jucător al Universității Craiova. A fost a doua victorie în deplasare a bascilor, prima obținută tot la scor (5-0), la Oviedo. A arbitrat Diaz Vega, cavaler al fluierului cu care Valladolidul încă n-a cunoscut bucuria succesului!

Madrilenii lui Antici n-au reușit decât o remiză, la Vigo. **CELTA - ATLETICO MADRID 1-1: Ito (29) - Juninho (24, penalty).** Un joc urât, cu 52 de faulturi și doi eliminați (Paxi Salinas și Ito - min. 24 și 69, ambii de la Celta), brazilianul Juninho căzând victimă unui atac violent în minutul 69, suferind o fractură de tibie și peroneu la piciorul stâng, părăsind arena în cârje! Până atunci, acesta a condus atacul oaspeților alături de Jose Mari, încercând să suplinească absențele de marcă ale lui Bogdanovici, Kiko și Vieri. Este prima remiză pe teren propriu a lui Celta, tehnicianul echipei Irurreta lipsind două zile de la antrenamente, datorită decesului tatălui său.

Singurul joc fără goluri a fost pe arena "Carlos Tartiere". **OVIEDO - BETIS 0-0** Gazdele au cedat până acum pe teren propriu 16 puncte, în cele 12 partide disputate.

Cele mai multe goluri s-au marcat în derby-ul insularelor. **MALLORCA - TENERIFE5-1: Stancovici (10), Amato (15), Galvez (38), Ezquerro (86), Soler (90) - Kodro (72).** Așadar, Balearele au zdrobit Canarele, aceasta fiind și cea mai severă înfrângere a lui Tenerife în acest campionat. De remarcat faptul că și în tur Mallorca s-a impus cu un scor categoric, 4-1!

După ce lunea trecută formația lui Bogdan Stelea a învins pe Valladolid cu 1-0 (gol Giovanella - min. 53), acum a pierdut la limită în Țara Bascilor. **ATHLETIC BILBAO - SALAMANCA 1-0: Pavlicici (79, autogol).** Este a 10-a înfrângere a lui Salamanca la Bilbao, în 11 confruntări susținute, reușind doar o remiză. Gazdele s-au prezentat la acest meci cu 3 internaționali spanioli pe bancă (Guerrero, Alkorta și Urzaiz) și doar cu doi pe gazon (Etxeberria și Rios). La vizitatori, Stelea a fost titular, debutând și Gabi Popescu, lui refuzându-i-se și un penalty, la un fault comis de Rios.

Cea mai în formă echipă a momentului se dovedește a fi Coruna, care n-a cunoscut eșecul în 1998, pierzând ultima dată la 17 decembrie (0-1 la Valencia). **SANTANDER - CORUNA 0-1: Scaloni (55).** Punctul victoriei a fost marcat de un debutant, în persoana argentinianului Scaloni.

COMPOSTELA - ZARAGOZA 2-0: Ohen (58), Penev (69). Cei doi realizatori au înscris împreună 16 din cele 31 de goluri ale lui Compostela, echipă ce a izbutit a 4-a victorie pe teren propriu.

MERIDA - ESPANOL 1-1: Marcos (76, penalty) - Ouedec (62). Fără Esnaider și Quique Martin, dar cu Gâlcă titular, oaspeții au punctat după o așteptare de 470 de minute (ultimul gol l-a realizat tot Ouedec, în partida cu Real).

În liga a doua, **OSASUNA - EIBAR 1-1**(pasa de gol pentru Osasuna aparținându-i lui Ionel Gane, după o cursă de 30 de metri) și **LOGRONES - ELCHE 0-1** (Dună și ai lui ajungând pe penultimul loc al clasamentului).

■ **GHIȚĂ OCHIȘOR**

CLASAMENT

1. BARCELONA	22	14	2	6	49-34	44	+11
2. REAL	22	12	7	3	38-22	43	+13
3. SOCIEDAD	23	11	9	3	37-19	42	+6
4. BILBAO	23	10	9	4	31-24	39	+6
5. ATL.MADRID	23	10	8	5	47-29	38	+2
6. MALLORCA	23	9	8	6	34-20	35	+2
7. CELTA	23	10	5	8	32-28	35	+2
8. ESPANOL	23	8	10	5	28-16	34	-2
9. BETIS	21	9	7	5	28-25	34	+4
10. CORUNA	23	6	11	6	24-24	29	-4
11. OVIEDO	23	6	11	6	23-26	29	-7
12. ZARAGOZA	23	7	8	8	31-40	29	-7
13. VALENCIA	22	8	4	10	31-29	28	-8
14. SANTANDER	23	7	6	10	25-32	27	-6
15. COMPOST.	23	6	8	9	31-39	26	-10
16. MERIDA	23	6	7	10	21-33	25	-11
17. SALAMANCA	23	6	6	11	18-26	24	-12
18. TENERIFE	23	6	6	11	24-38	24	-9
19. VALLADOLID	22	6	5	11	19-33	23	-10
20. GIJON	23	0	3	20	19-53	3	-30

FIECARE MONDIAL ARE O 'GRUPĂ A MORȚII'

Grupa D este considerată de foarte mulți specialiști cea mai echilibrată a campionatului. În balanță sunt puse medalia de aur a nigerienilor la Olimpiada de acum doi ani, într-o formulă de echipă apropiată de cea actuală, șiretenia și experiența grupului de pensionari activi din tabăra vecinilor noștri de la Dunăre, tradiția și invincibilitatea (întreruptă, în urmă cu câteva zile, la Paris) a spaniolilor, precum și nebunia - la propriu și la figurat - a colegilor originalului Chilavert. În aceste condiții, este imposibil ca cel puțin două dintre aceste patru formații să nu fie crunte deziluzii...

SPANIA HiERRO ÎL ATACĂ PE DI STEFANO

Fără a atinge faima echipelor de club, naționala Spaniei este, la orice competiție internațională, un adversar care neapărat trebuie băgat în seamă. Și asta pentru că în ciuda unei singure performanțe mai deosebite la Mondiale (locul 4 în 1950), jucătorii iberici impun respect. Poate nu întâmplător francezii i-au solicitat ca sparring-partneri pentru meciul de miercurea trecută, cu ocazia inaugurării deja celebrului "Stade de France". Numai că acolo s-a întrerupt frumoasa serie de invincibilitate a trupei lui Clemente, care dura de la Campionatul Mondial din 1994, când a pierdut în sferturile de finală în fața Italiei. Interesant este că în ultima perioadă, fața formației antrenate de Javier Clemente nu s-a schimbat prea mult, 9 dintre jucătorii care au evoluat pe Stade de France făcând parte din lotul pe care acesta l-a deplasat la Euro '96. Și asta în ciuda faptului că unii, cum ar fi barcelonezii Nadal, Amor, Sergi sau Pizzi, nu sunt titulari de dret în echipa lor de club. Poate că acest conservatorism al antrenorului basc de 48 de ani, aflat la cârma naționalei încă din iulie '92, se explică și prin restrângerea bazei de selecție oferită de campionatul intern, ca urmare a invaziei jucătorilor străini. De altfel, în toamna anului trecut, înaintea începerii campionatului, asociația jucătorilor profesioniști ar fi vrut să declanșeze o grevă din acest motiv, care însă n-a mai avut loc... Oricum, dacă îi alăturăm formației prezente în capitala Franței săptămâna trecută pe Hierro, Kiko, Guardiola sau Guerrero, nu putem spune că Spania nu poate prezenta o echipă redutabilă la Mondiale, echipă care a câștigat grupa de calificare fără nici o înfrângere în fața Iugoslaviei, Cehiei, Slovaciei, Insulelor Feroe și Maltei. Deși nu duce lipsă de staruri, omul numărul unu al echipei este madrilenul Fernando Hierro, 30 de ani, de 9 ani internațional, un jucător polivalent pe care Realul îl are sub contract până în anul 2003, plătindu-i aproape 4,2 milioane DM anual. În jurul său antrenorul Clemente speră să așeze cei mai buni oameni ai momentului, care să îi înlocuiască într-un muzeu al fotbalului spaniol pe jucătorii de legendă care au fost Gento, Amancio, Di Stefano, Santamaria, Peiro sau Ramallets... Va reuși oare?

Fernando Hierro are ocazia de a deveni unul dintre cei mai mari jucători spanioli ai tuturor timpurilor

ACUM ORI NICIODATĂ NIGERIA

Vestea demiterii lui Bora Milutinovici de la cârma selecționatei Mexicului a mirat lumea fotbalistică. Nu atât pentru faptul că omul a dus trupa aztecilor pe primul loc în grupa de calificare a Americii de Nord și Centrale, așa-numita Zonă CONCACAF, lucru extrem de normal. Problema era că Bora nu mai putea continua recordul: adică Mondialul și altă echipă, așa cum făcuse până acum în 1986 cu mexicanii, în 1990 cu Costa Rica și în 1994 cu americanii. Dar iată că locul s-a găsit. Federația de la Lagos s-a despărțit de francezul Philippe Troussier, care a demisionat, în ciuda calificării la Mondiale, pentru că ministrul sporturilor, Jim Nwobodo, îi dicta de multe ori echipa care urma să intre în teren! Așadar, post liber și hop, Bora pe fază, a semnat un contract până în iulie inclusiv, care prevede un salar de 60.000 DM lunar și un premiu de 450.000 DM dacă nigerienii câștigă Cupa Mondială! De altfel, pentru "a lua fața" șefilor, Bora a declarat că are cei mai buni jucători din lume în subordine! Cel puțin din Africa, cu siguranță, așa cum arată clasamentul celor mai valoroși jucători de pe continentul negru în 1997, și care cuprinde 4 nigerieni în primele 10 locuri: Victor Ikpeba (Monaco) locul 1, Taribo West (Inter) locul 3, Sunday Oliseh (Ajax) locul 4, și Finidi George (Betis) locul 8. De altfel, este pentru a 4-a oară în ultimii 5 ani, când acest clasament are în frunte un nigerian, ceea ce spune destul de mult despre valoarea fotbalului jucat în țara lui Ibrahim, Ayeni și Igbinosa. Lor li e adaugă veteranii (vezi formația din meciul cu Bulgaria de la World Cup 1994), precum și tânăra gardă, din care nu lipsesc Ben Iroha, Akpoborie, Okocha, Babangida, Kanu, Babayaro. Cu asemenea trupă nu era mare lucru ca "Super Vulturii" să depășească în calificări Burkina Fasso, Kenia și Guinea. Din păcate pentru ei, nigerienii nu vor participa la ediția Cupei Africii care începe la 7 februarie în Burkina Fasso, ei primind o suspendare de două ediții din partea federației continentale pentru boicotarea turneului care a avut loc în 1996 în Africa de Sud. Așa că alb-verzii s-au orientat spre alte partide de verificare, chiar în ultimul week-end ei câștigând un patrulater care s-a disputat în Hong-Kong, dar în compania unor adversari din lumea a treia a balonului rotund.

Suntem foarte curioși dacă nigerienii îl vor ajuta pe Bota Milutinovici să devină în sfârșit un antrenor de top sau Lagosul va fi doar o nouă haltă în drumul său neobosit de antrenor al unei echipe deja calificată la turneul final...

Victor Ikpeba, cel mai bun jucător african al anului 1997

PARAGUAY SÂNGE FIERBINTE ȘI MULTE SPERANȚE

Când asociezi Paraguayului activitatea numită fotbal, inevitabil îți vine în memorie un nume: Luis Chilavert, 32 de ani, portarul-golgeter, un adevărat erou pentru fanii din Asuncion și provincii. Este greu de stabilit la acest jucător până unde merge realul și de unde începe legenda. Cert este că el a fost primul portar ales cel mai bun jucător al Americii de Sud (asta se întâmpla în 1996), iar în recent încheiatele calificări pentru Mondiale, din cele 4 etape de suspendare primite de Luis în urma unei bătăi cu Asprilla, în 3 dintre ele coechipierii săi au părăsit terenul învinși. Multă vreme lideri ai unicei grupe de calificare de pe continentul lor, paraguayenii au avut un program foarte dificil în primele 3 jocuri, deplasându-se în Columbia, Uruguay și Argentina, altfel spus, principalele contracandidate la cele 4 locuri calificante. **"Am considerat că dacă ne întoarcem cu 2 puncte din aceste trei jocuri, rămânem în cursa calificării"**, spunea după terminarea tuturor meciurilor brazilianul Paulo Cesar Carpeggiani, antrenorul formației, echipată exact ca și Atletico Madrid: tricouri în dungi alb-roșu, șorturi albastre, jambiere roș-albastre.

Venit în Paraguay cu o frumoasă carte de vizită ca jucător (component al naționalei Braziliei la Campionatul Mondial din '74), dar și ca antrenor (câștigător al Cupei Intercontinentale în 1981 cu Flamengo, după 3-0 contra lui Liverpool), Paulo Cesar a imprimat echipei cel mai european stil de joc dintre naționalele sud-americane. Cu o defensivă de 5 oameni, condusă de libero-ul Carlos Gamarra și doi laterali activi, trei mijlocași laborioși și... Problema majoră a trupei sale o reprezintă perechea de atacanți de obicei Rojas și Suarez, care nu prea marchează. De altfel, nu mai puțin de 12 jucători și-au trecut numele pe lista marcatorilor în aceste preliminarii, cei mai mulți venind din liniile dinapoi... Cu toate acestea, Paraguayul a încheiat calificările pe locul secund, după Argentina, cu un bilanț totuși deloc ieșit din comun: 9 victorii, 2 remize și 5 înfrângeri. Însă, așa cum spuneam, ei au fost lideri o mare parte a timpului: din primele 3 deplasări au acumulat 4 puncte (victorie în Uruguay, 2-0, și egal în Argentina, 1-1), pentru ca apoi să urmeze o serie de 9 meciuri fără înfrângere, perioada decisivă în care practic, s-au distanțat și au scăpat de griji. Așa că un 1-2 cu Argentina spre finalul turneului, singura înfrângere pe teren propriu din ultimii 4 ani, nu a contat prea mult. Obiectivul fusese atins!

Ei poartă speranțele suporterilor paraguayeni

Programul jocurilor grupei D

12 iunie, ora 15.30, Montpellier: Paraguay - Bulgaria
12 iunie, ora 15.30, Nantes: Spania - Nigeria
19 iunie, ora 22.00, St. Etienne: Spania - Paraguay
19 iunie, ora 18.30, Paris: Nigeria - Bulgaria
24 iunie, ora 22.00, Lens: Spania - Bulgaria
24 iunie, ora 22.00, Toulouse: Nigeria - Paraguay

Întîlniri anterioare în turneele finale ale Campionatelor Mondiale

22.06.1994, Dallas: NIGERIA - BULGARIA 3-0. Au marcat Yekini (21), Amokachi (41), Amunike (55). **Nigeria**: Rufai - Eguavoen, Okechukwu, N'wanu, Iroha, Finidi (77, Ezeugo), Siasia (70, Adepoju), Oliseh, Amunike, Yekini, Amokachi. **Bulgaria**: Mihailov - Kremenliev, Hubcev, Iankov, Ivanov, Țvetanov, Borimirov (73, Iordanov), Lecikov (58, Sirakov), Balakov, Kostadinov, Stoicikov.

● În ultimii 10 ani a mai avut loc doar o singură partidă directă între cele 4 echipe ale grupei, Este vorba de Spania - Bulgaria 1-1, la 9 iunie 1996, la Leeds, în cadrul turneului final al Campionatului European.

DOSARELE DE PENSIE AȘTEAPTĂ BULGARIA

Trupa lui Hristo Bonev (51 de ani, în funcție din toamna lui 1996) s-a calificat în dauna Rusiei, Israelului, Ciprului și Luxemburgului, cu 6 victorii și două înfrângeri (primul joc al calificărilor la Tel Aviv, și ultimul, la Moscova). Cea mai bună generație a fotbalului bulgar își va încheia dansul în Franța, de altfel locul de unde a pornit în lume (vă mai amintiți celebrul gol marcat de Kostadinov, în minutul 92, pe Parc des Princes, în toamna lui '93, care i-a trimis pe bulgari în America și pe francezi la pescuit...). Pentru că în frunte cu celebrul Stoicikov, care nu vrea să creadă că timpul lor a apus, bulgarii își vor trage ultimele gloanțe. În meciul cu rușii, Bonev (care nu a antrenat niciodată vreo echipă de club bulgărească, făcându-și ucenicia în Cipru și Grecia) a trimis în teren nu mai puțin de 8 jucători peste 30 de ani, excepțiile fiind atacantul Borimirov (28), portarul Zdravkov (28) și fundașul dreapta Kișișev (24). În rest; Ivanov (33), Ghinev (34), Iankov (32), Stoicikov (32), Kostadinov (31), Penev (32), Lecikov (31), Balakov (32). Și cum Campionatul Mondial e o probă de rezistență mai mult decât de tehnică, nu este exclus ca alb-verzii să-și "dea duhul" mai repede decât s-ar aștepta specialiștii. Este foarte clar că echipa Bulgariei a devenit, sub comanda lui Stoicikov, o gașcă în care nu se prea intră, dovada fiind și multiplele "contre" pe care le-a avut șeful jucătorilor cu selecționerul Bonev, din care - ați ghicit -, a ieșit victorios Hristo cel de pe teren. Între timp, în Germania, Donkov și Hristov (vezi spațiul rezervat Bundesligii din pagina 11) se remarcă din ce în ce mai mult, fiind oameni de bază în echipele lor. Dar cum ei nu fac parte (cel puțin deocamdată) din clanul de bază, nimeni nu-i vede. Federația de la Sofia, presată de cea mai bună generație a fotbalului bulgar, nu are încotro, mai crede în pistoalele ruginite ale acoliților lui Stoicikov...

acking commitment
... Hristo Stoichkov
Hristo Stoicikov sau "Mamă, ce repede trece timpul!"

În lumea dezvoltată cea mai eficientă reclamă este cea legată de SPORT!

FOTBAL vest vă oferă ACUM, AICI, această șansă, pentru că:

- Spre deosebire de celelalte ziare locale, este difuzat în județele ARAD + BIHOR + CARAȘ-SEVERIN + HUNEDOARA + TIMIȘ
- Este citit de populația activă, dinamică, "trecut din mână în mână"
- Reclama Dvs. în "Fotbal vest" nu este înghesuită în pagini exclusiv publicitare, ci este evidențiată distinct, alături de cele mai interesante articole sportive

1900 Timișoara, str. Paris 2A ✦ Tel./fax: 056.190.656;190.128

TIMIŞOARA LA MUTARE

Italienii sunt aici!

FOTBAL vest
Anul VIII Nr. 307 ● 17-23 feb. 1998 ● 1500 lei
Se difuzează în ARAD, BIHOR, CARAŞ, HUNEDOARA, TIMIŞ

■ MAGNET ■ MAGNET ■ MAGNET ■ MAGNET ■

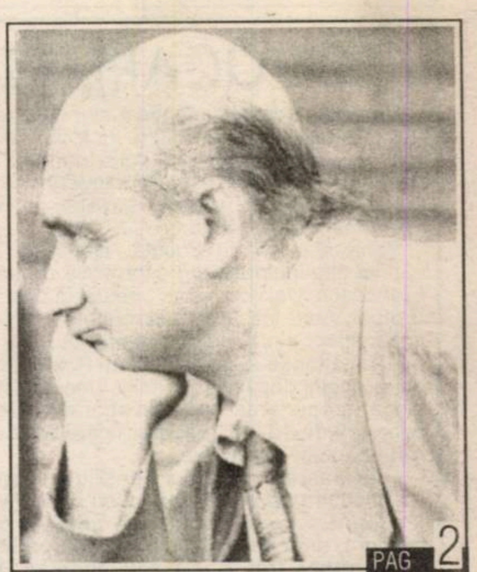

PAG 2

JACKIE:

,,Un contract cu Reggiana ar însemna o europenizare''

După ce a spus "ARRIVEDERCI ITALIA"

UTA A REVENIT ÎN HAINE NOI!

PAG 5

EXCLUSIVITATE

DE LA REGGIO EMILIA

FRANCESCO DAL CIN

,,Sunt dispus s-o ajut pe Poli fără a cere nimic în schimb''

PAG 4

Diminescu evită să se pronunţe

Invitaţii FOTBAL vest

LEO DOANĂ

,,Vreau să prindem un loc măcar în Cupa INTERTOTO'' PAG 4

DAN MĂNĂILĂ

,,La 5-0 pentru Baia Mare, mi-era milă de Poli'' PAG 6

CICI MANOLACHE

,,Pe unde am fost eu, alţii n-au ajuns nici cu degetul pe hartă!'' PAG 8

Vocea Porumbelului Nedumerit

(când iese ceva bun, cine iese din joc?)

De cinci zile, cu tot cu "Valentine's day", mă chinui să scriu "Vocea" asta. În redacție mi-a fost imposibil. Gălăgie mare! "Italianu", normal, e pro Dal Cin! "Englezu" e pro... Nigeria, că doar e fostă colonie a insularilor. "Spaniolu" și "Neamțu" sunt... poliști. Eu, bombardat de idei, în mijloc... Așa că am tulit-o din redacție și am decolat spre "porumbei", să simt pulsul druckerului adevărat... Tir din toate părțile: **"Bă, Ionică! Se face, sau nu se face ceva cu Reggiana?"; "De ce la UTA se poate și la Poli nu?"; "Cine rămâne șăf?"**... N-am rezistat și mi-am luat zborul spre un cuib conspirativ unde să-mi rod ciocu-n liniște și să judec la rece... Ca omu' simplu, din tribună. Și m-am întrebat de ce se opune Pascu? Am ajuns la concluzia că o face așa de amoru' artei, pentru că nu cred să stea la Poli pe câteva sute de mărci primă! E supărat că nu e în schemă, cred. Și cred că văzând **"schema"** lui Zacchini, nu s-a mai dus... **pe banii lui** în Italia, să discute cu Dal Cin și Corioni. De fapt, ce să discute? Că de discuții suntem sătui! În sfârșit. După ce s-a erijat purtător de cuvânt al Timișoarei, Pascu a spus că dacă vin italienii își dă demisia! **"Va bene!"** În definitiv, Pascu nici nu e în măsură să decidă soarta lui Poli! Așa că am mai stat și am mai judecat odată cam ce o **"paşte"** pe Poli în continuare? Sunt convins că omu' din tribună este pregătit să cânte în italiană! În definitiv ce are Poli de pierdut? Locul 6 în divizia B? Stadionul? Nu-i al ei! Sediul? Nu-i al ei! O să vină Dal Cin să transfere jucătorii în Italia? Pe cine? Și atunci? Acu-i acu'! Se pune problema dacă toți de la Poli, de pe lângă Poli și de deasupra lui Poli vor fi de acord? Că poa' să nu fie! Reorganizarea unui club pe baze profesioniste înseamnă - în economia de piață - șomaj! Șomaj pentru cei a căror capete vor cădea! Cum a căzut capul lui Decebal când italienii au mai venit odată acum 2.000 de ani! Aici e piedica... Se pune deci problema autodizolvării unor structuri care, incredibil, au supraviețuit sub ochii oamenilor din tribună (tot mai puțini), după '89! Știți ce ar fi păcat? Dacă italienii își iau jucăriile și pleacă la Electro, de exemplu? Sau la Alba-Iulia? Și ne trezim peste vreo trei ani cu Bondrea sau Borugă în Cupa UEFA? Cine-și va asuma răspunderea?

ION GOLUMBU

GLISSANDO
Vă oferă:
PESTICIDE MICROAMBALATE
Regent (fiolă 2 ml.)
Victenon (plic 8 gr.)
Fastac (fiolă 2 ml.)
Turdacupral (plic 100 gr)
Promedon (plic 40 gr.)
Sintogrill (plic 100 gr.)
Ridomil (plic 25 gr.)
Sevin (plic 10 gr.)
Mospilan (plic 30 gr.)
Decis (fiolă 5 ml.)
Bravo (flacon 20 ml.)
Sinoratox (300 gr.)
Neoron (fiolă 10 ml.)
Piatră vânătă (1 kg)
ÎNGRĂŞĂMINTE CHIMICE
OLTCHIM S.A.
Râmnicu Vâlcea
Vă oferă prin reprezentantul său autorizat în județul Timiș,
GLISSANDO Agrochemicals
pesticide la preț de fabrică
(adaos comercial 0%)
ICEDIN, OLTISAN, TREFLAN, NABU, BUTIZIN, ACENIT, DIIZOCAB, DECIS, FASTAC, FENDONĂ, TURDACUPRAL, DMA 6, BUCTRIL, TOPSIN etc.
Produsele de mai sus pot fi achizitionate inclusiv pe CUPOANE.
Depozit central: Timişoara, Str. Gării Nr. 15
Tel: 056-19.46.29; PROGRAM: 7^{00}-18^{00}
Magazin: Timişoara, Str. Telegrafului Nr. 1
Tel: 056 - 22.55.78; PROGRAM: 9^{00}-17^{00}

INFOIT

"TATA" BĂTRÂNU

,,La orice gol în meciul CSMR- DINAMO, cu un ochi voi râde, iar cu celălalt voi plânge'' PAG 5

CE-A FOST BUN A DISPĂRUT PAG 3

PODIUMUL GOLGETERILOR "ALL TIME" NU MAI E... AICI

dialog ■ MAGNET ■
Vă oferim:
● telefoane celulare GSM diferite tipuri ● cartele telefonice şi conectare rapidă LA PREŢURI AVANTAJOASE
Vă aşteaptă un personal calificat la magazinul MAGNET
Str. Vlad Delamarina Nr. 1 (colţ cu str. Alba-Iulia)
Tel./Fax 056 - 190.595
ORAR zilnic 10-19 (sâmbătă 10-14)

PROVOCAREA ITALIANĂ

Despre o posibilă intenție a clubului Reggiana de a se asocia (sau a o prelua) cu Poli,am scris încă din vară. Totul a început de la un interviu pe care l-am avut cu Ermanno Zacchini, care ne-a dezvăluit despre existența acestei tentative încă din primăvara anului trecut! De atunci însă, în afară de șușoteli pe coridoarele clubului, n-a mai ieșit nimic la suprafață.

Până săptămâna trecută. După ce Zacchini ne-a declarat cu câteva zile înainte despre intențiile președintelui clubului Reggianei, Francesco Dal Cin de a prelua gruparea alb-violetă, publicată în "Fotbal Vest" într-un amplu dialog, luni seara, pe faxurile majorității publicațiilor din Timișoara a apărut o adresă oficială, în copie, a actului de intenție înaintat clubului Poli de către Reggiana. De fapt cele patru pagini depășesc condiția unei scrisori de intenție, pentru că pe lângă propunerea unei colaborări între cele două cluburi pe o perioadă de 10 ani și a specificării unor obiective de viitor, conțin și niște condiții imperative:

- desfințarea actualului Consiliu de administrație
- înlocuirea actualei conduceri executive
- formarea unui comitet de urgență pentru salvarea clubului de faliment, din care ar trebui să facă parte: **Ermanno Zacchini, Stelian Anghel, Ion V. Ionescu, Nicolae Diminescu și un reprezentant al Universității "Politehnica".**

Un al doilea imperativ al italienilor ar fi despărțirea de președintele Pascu! Actul cu însemnele clubului Reggiana și semnat chiar de președintele clubului Dal Cin, specifică în final că dacă Poli nu va da un răspuns afirmativ până la finalul lunii februarie, va fi contactat un alt club din România pentru un demers similar...

PREŞEDINTELE REACŢIONEAZĂ VIOLENT

Reacția președintelui Mircea Pascu , într-un interviu apărut joi în cotidianul "Pro SPORT", a fost violentă, dar fără conținut. În primul rând s-a erijat (dacă nu cumva e o speculație a ziaristului) în purtător de cuvânt al urbei decretând că "**Timișoara e jignită!**".Catalogând că demersul italienilor e "**o prostie**", că a fost ceva subversiv, a apărut chiar naiv când a afirmat că Poli are stadion și un sediu de club. Nu dle. Pascu, Poli nu are stadion, nici sediu de club, ci este tolerată în aceste spații. Sigur că Poli are niște contracte cu niște jucători care ocupă locul 6 în divizia B , departe de așteptările timișorenilor.

Sigur că nu dl. Zacchini este în măsură să analizeze oficial activitatea dlui. Pascu, ci Consiliul de administrație! Dar acest demers semnat de Dl. Dal Cin în persoană (!), ar trebui măcar să pună în mișcare pe cei care ar fi trebuit deja să facă această analiză! Și să decidă cum e mai bine pentru viitorul fotbalului timișorean. Cu bărbăție, responsabilitate și mult discernământ!

Până la o decizie , am cerut și părerea profesorului Ion V. Ionescu, care pe lângă că se confundă cu istoria din ultimele decenii a clubului, a putut să "palpeze" starea de fapt de la Poli, fiind până săptămâna trecută director tehnic al grupării timișorene la care și-a întrerupt activitatea chiar în preziua plecării "alb-violeților" spre Italia...

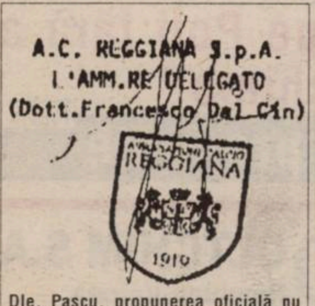
A.C. REGGIANA S.p.A.
L'AMM.RE DELEGATO
(Dott.Francesco Dal Cin)
REGGIANA
1919

Dle. Pascu, propunerea oficială nu vine de la Zacchini, ci de la președintele Reggianei, Francesco Dal Cin

PE FAȚĂ JACKIE

Rep: **Dle. profesor, Timișoara fotbalistică se află în fața unei decizii foarte importante, pe care noi o considerăm un fel de " a fi sau a nu fi". Este evident că Poli se află într-un impas și a venit deja cunoscuta propunere a Reggianei. Cum trebuie judecat acest demers?**

J.I.: Propunerea Reggianei, făcută prin dl. Dal Cin și prin de Zacchini, reprezintă o ofertă extrem de serioasă, extrem de corectă. Îmi permit să afirm așa ceva, pentru că acești doi oameni, de-a lungul timpului, de-a lungul ultimilor 20 de ani, au sprijinit consistent clubul Politehnica. Prin nenumărate turnee în Italia realizate în condiții foarte bune, prin sponsorizări, prin - aș putea spune - donații de echipament și alte materiale. Deci, din moment ce au făcut-o atâția ani dezinteresat, de ce ar face-o acum interesat? De ce n-ar fi corecți acum din moment ce au fost corecți atâta timp? Chiar dacă acum vor să o facă pe o nouă bază juridică.

Rep: **Vă gândiți și la faptul că față de actuala ofertă evident falimentară, este singura propunere venită din afară?**

J.I.: Era bine să existe și o variantă de finanțare locală. Era bine ca Politehnica să poată subzista prin propriile resurse financiare. Ale județului, ale orașului, poate ale ministerului, ale cuiva din țară. Dar dacă nu se poate și aceasta este singura propunere viabilă... Întreaga țară arată o deschidere spre occident, spre privatizări occidentale, spre concesionări occidentale. Atunci de ce fotbalul, de ce Politehnica n-ar avea această tentativă, această soluție? Dimpotrivă, găsesc că dacă ne cramponăm acum de ideea menținerii actualei structuri intr-o formă arhaică, depășită, ineficientă, am condamna clubul la o totală trecere în anonimat!

Rep: **Ați fost în interiorul clubului pe o perioadă de câteva luni. Sunteți deci în măsură să explicați afirmația dvs. că la Poli structura este arhaică și ineficientă...**

J.I.: Pentru că la Poli se încearcă acum soluții comuniste. Se încearcă menținerea clubului prin donații, prin ajutoare, prin sponsorizări dezinteresate. Să dea și banca, să dea și Comtimul, să dea și Petrotelul... să ne dea cineva ceva. Să ne dea ăia ciorapi, ăia chiloți, ăia treninguri. Așa ceva mergea până în '89, era chiar singura soluție și era justificată și politic și economic. Acum nu se mai poate să trăiești din asta, acum trebuie să ai autonomia ta!

Rep: **Credeți deci, că un președinte local nu poate face bani aici?**

J.I.: Poate face orice președinte și nu mă cramponez de ideea unui președinte local, pentru că această soluție oricum a eșuat lamentabil. Mă cramponez de ideea unui președinte ineficient, de ideea unui președinte rupt de realitate! Clubul Politehnica are nevoie de un președinte concret, lucrativ, dinamic, un președinte 18 ore din 24. De zi lumină! De noapte lumină!De un președinte care să fie și general și soldat! Să facă bani, să tăvălugească terenul, să aducă jucători, să primească arbitrii, să ofere mese, să ofere, dacă e cazul, mențiuni și decorații. Poli are nevoie de un președinte extins peste întreaga gamă de fotbal și cum spuneam Pico del Mirandola, mai mult decât atât!

Rep: **E posibil să fie găsit un asemenea om?**

J.I.: E singura soluție pentru eficiența unui club!

Rep: **Cum vedeți dvs. această potențială implicare a Reggianei la Poli?**

J.I.: Eu nu cunosc prea bine oferta lor, dar o văd prin concesionare și privatizare.

Rep: **Există o ofertă de intenție...**

J.I.: În România se privatizează Petrotelul, Intercontinentalul, Lido, Midia Năvodarii. Se privatizează totul... Hotelul nu știu care de la Mamaia, se privatizează Transilvania, totul se privatizează! De ce nu se poate privatiza clubul Politehnica pe o perioadă strict limitată? În definitiv, clubul rămâne al Politehnicii, participă în campionatul național, oamenii se bucură pentru Politehnica! Pe cine să deranjeze că Reggiana vrea să sponsorizeze Politehnica. Că vrea Reggiana să finanțeze și să profite de pe urma acestei corelări?

Rep: **Dar de unde credeți mai precis că vine acest interes al Reggianei?**

J.I.: Mi-e foarte greu să spun asta. Dar cred că vine din dorința frustrată, nerealizată a dlui. Dal Cin de a avea performanță. Performanță pe care el n-o poate realiza în Italia, unde Juventus, Milan sau Inter sunt mai puternice decât el! Și simte nevoia unei alte performanțe pe care o încearcă în România, prin intermediul dlui. Zacchini. Încearcă în România pentru că are de mult legături aici, pentru că a ajutat Politehnica ani de zile.

Rep: **În aceste condiții, cum comentați interviul dlui. Pascu în Pro SPORT ?**

J.I.: Nu l-am citit.

Rep: **Dl Pascu se întreabă "cine este acest Zacchini?".**

J.I.: Pardon! Zacchini de prin '78-'79, când a dus pentru prima oară pe Poli în Italia, a mai dus-o de vreo 7-8 ori, în condiții excelente, pe gratis, punând clubul în relații cu mari cluburi italiene. A scos practic echipa, în Europa! Zacchini a adus sponsori la Politehnica! Zacchini a fost atașat clubului și chiar s-a implicat în strategia intimă și discretă a clubului. Nu văd de ce Zacchini ar avea după o eventuală corelare cu Politehnica o altă atitudine?

Rep: **Această asociere cu Reggiana este posibilă din punct de vedere juridic?**

J.I.: Este posibilă, dar trebuie foarte bine fundamentată juridic. Aici intră în joc partea română, cu niște oameni deștepți, cu niște juriști bine pregătiți.Cu niște conducători deștepți care să facă un contract cu Reggiana profitabil pentru ambele părți. Acest contract trebuie să fie reversibil în cazul eșuării sale. Acești conducători trebuie săși aroge pentru Timișoara și drepturi, nu numai obligații. Aici, într-adevăr intervine inteligența celor care fac contractul.

Rep: **Totul depinde, juridic, de Adunarea membrilor fondatori, printe care se află Varga, Crăciun, Ionuț, Octavian Popescu, Vlaicu, care în acest moment, n-are interes pentru destinul lui Poli! Mai sunt și o altă serie de angajați ai clubului, care la constituirea lui prin '91 s-au aflat pe tabelul fondatorilor. Aceștia s-ar putea să se teamă că-și vor pierde slujba!**

J.I.: Membrii fondatori se aseamănă cu degetele unei mâini care are un singur deget arătător! Acești membrii fondatori de la club, sunt conduși spiritual, sau dacă vreți, depind psihologic și logistic de un singur om. Nu-i dau numele pentru că îl știți...

Rep: **Anghel!**

J.I.: Dvs. ați spus-o! Dacă Anghel exprimă o părere, toți membrii fondatori se raliază acestei păreri. Iar Anghel are acum a poziție logică. Anghel simte direcția pe care trebuie să o urmeze.

Rep: **În afară de intenția emisă de președintele Reggianei, Francesco Dal Cin, ați fost nominalizat printre cei 5 care ar trebui să facă parte din noua formulă de conducere a lui Poli...**

J.I.: Da. Și?

Rep: **Cum ați recepționat această plauzibilă realitate?**

J.I.: Dl. Zacchini și dl. Dal Cin - ultimul cunoscându-mă destul de puțin, dar destul de bine în același timp - au apreciat că aș putea avea o contribuție în această fază a dezvoltării echipei.

Rep: **Cum ați vedea această contribuție a dvs.?**

J.I.: Nu știu cum o văd ei. Cum o văd eu este altă problemă.

Rep: **Întrebarea a fost cum o vedeți dvs.?**

J.I.: O văd neapărat având o putere de decizie în cadrul clubului...

Rep: **Ca și președinte?!?**

J.I.: Nu știu cât poate decide cineva în cadrul clubului. Aș vrea să decid și n-aș putea altfel decât în problemele tehnice! Să decid transferări,să decid direcția și concepția tehnică a echipei întîi. Să decid metodica generală a pregătirii. Să decid strategia pe câțiva ani asupra dezvoltării centrului de copii și juniori. Să decid chiar asupra politicii și profesionalismului acestui club.

Rep: **A fost o greșeală că ați acceptat funcția de director tehnic acum câteva luni?**

J.I.: Nu-mi reproșez. A fost o experiență necesară. Credeam că se mai poate face ceva. Dar situația este congelată complet.

Rep: **Ați spus că ați fost boicotat.**

J.I.: N-am spus că am fost boicotat. Cuvântul boicotat nu-l folosesc!

Rep: **Respins?**

J.I.: Nu, nu, nu ! Am fost acceptat. Dar am căzut pe o stare totală de somnolență a clubului, în care nimeni nu-și putea propune de a face ceva practic. Să tăvălugească terenul, sau orice altceva concret. Să aducă de exemplu un junior! Era un efort foarte mare! În fața acestei ineficiențe totale, am considerat că nu are rost să mă zbat. Nu reproșez, totuși, nimănui nimic.

Rep: **Și dacă nu reproșați, de ce v-ați retras?**

J.I.: Pentru că nu sunt de acord să girez cu numele meu - profesional format în 40 de ani la Politehnica - asemenea ineficiență. Nu sunt de acord ca să se lege contraperformanțele actuale și de numele meu. În același timp, mi-e jenă să iau un salariu pentru ceea ce nu pot face.

Rep: **Ați luat vreun salariu de la Poli?**

J.I.: În trei luni am luat un salariu. Dar cred că nici nu meritam mai mult, după cum nimeni de la club nu merita mai mult.

Rep: **Dacă n-ați fi plecat de la club, trebuia să fiți alături de Anghel, cu Poli, în Italia.Din spusele lui Zacchini, se aștepta să fiți abilitați să puteți spune un răspicat da, sau nu, vizavi de oferta Reggianei. Cine putea să vă dea o astfel de împuternicire?**

J.I.: N-avea cine! De aceea i-am spus lui Zacchini că trebuie să meargă Diminescu în Italia ca președinte al Consiliului de administrație. El putea să accepte...

Rep: **Cât de cât?**

J.I.: Putea accepta în mod oficial oferta și putea discuta de pe altă poziție.

Rep: **Deci Diminescu este, la ora actuală, singurul care poate decide?**

J.I.: Este președintele consiliului de administrație, adică al forului suprem de conducere. Diminescu este, la ora actuală cel mai mare la Politehnica. Din păcate, nu realizează această postură și nu este conștient de ea. Nu o fructifică pe măsura posibilităților.

Rep: **Există și posibilitatea respingerii propunerii venite de la Del Cin. În aceste condiții, când în toamnă se pomenea de aducerea câtorva jucători, dar ne-am pomenit cu plecarea lui Călin, Vlaicu și Țurcaș,și chiar posibili plecați Kovacs și Sasu, la ce să se aștepte suporterii Timișoreni? Pentru că încă se vorbește, la club, de promovare...**

J.I.: În condițiile acestui - în ghilimele - dezastru în care se află clubul, a pierderii unor jucători de valoare fără posibilitatea de a transfera alții, obiectivul promovării se îndepărtează și mai mult. Ar trebui ca Politehnica să facă în retur +17-18 la "adevăr", timp în care Baia Mare, A.S.A. și celelalte să stea aproape pe loc... Am impresia că în faza actuală se miza mai mult pe supraviețuirea organizatorică a clubului. Nu se miza pe performanță. Se gândea în genul: "**să rezistăm, să nu decadă echipa**". Și se anunța pentru public un obiectiv tentant: promovarea! Un obiectiv fals, care în condițiile actuale n-are cum să fie abordat cu luciditate... Deși în nebunia fotbalului de acum, orice este posibil.

Rep: **Ați lucrat și cu dl. Boiț și cu dl. Pascu! Dacă rămânea Boiț era mai bine?**

J.I.: Nu! Decontul era același! S-au vândut în ultimii 7 ani toate valorile clubului și n-au crescut altele!

Rep: **Dl. Boiț afirmă și acum că Poli a trăit din transferurile extraordinare pe care le-a făcut!**

J.I.: E ușor să vinzi când ai ce vinde! Jucătorii pe care i-a vândut au fost crescuți de mine și de Costică Rădulescu. Au avut și talent și valoare, deci se puteau vinde.

Rep: **Deci nu trebuia să fii deștept pentru a-i vinde?**

J.I.: Trebuia să fii deștept pentru a-i vinde mai bine!

Rep: **În încheiere. Ce ar trebui să aștepte Timișoara de la un posibil contract cu Reggiana?**

J.I.: De la un contract bine gândit de oamenii clubului, s-ar putea miza pentru anii viitori ca Politehnica să se integreze în fotbalul italian și european prin Reggiana. Poli va merge mai des în Italia, străinii vor veni și ei la Timișoara. E posibil ca promovarea să se transforme din vis în realitate și chiar, apoi, să fie tangibile cupele europene. Cu alte cuvinte, s-ar putea să asistăm la europenizare și internaționalizare a fotbalului timișorean.

DUKI POPOVICI

> **"Un contract cu Reggiana ar putea însemna o europenizare pentru Poli!"**

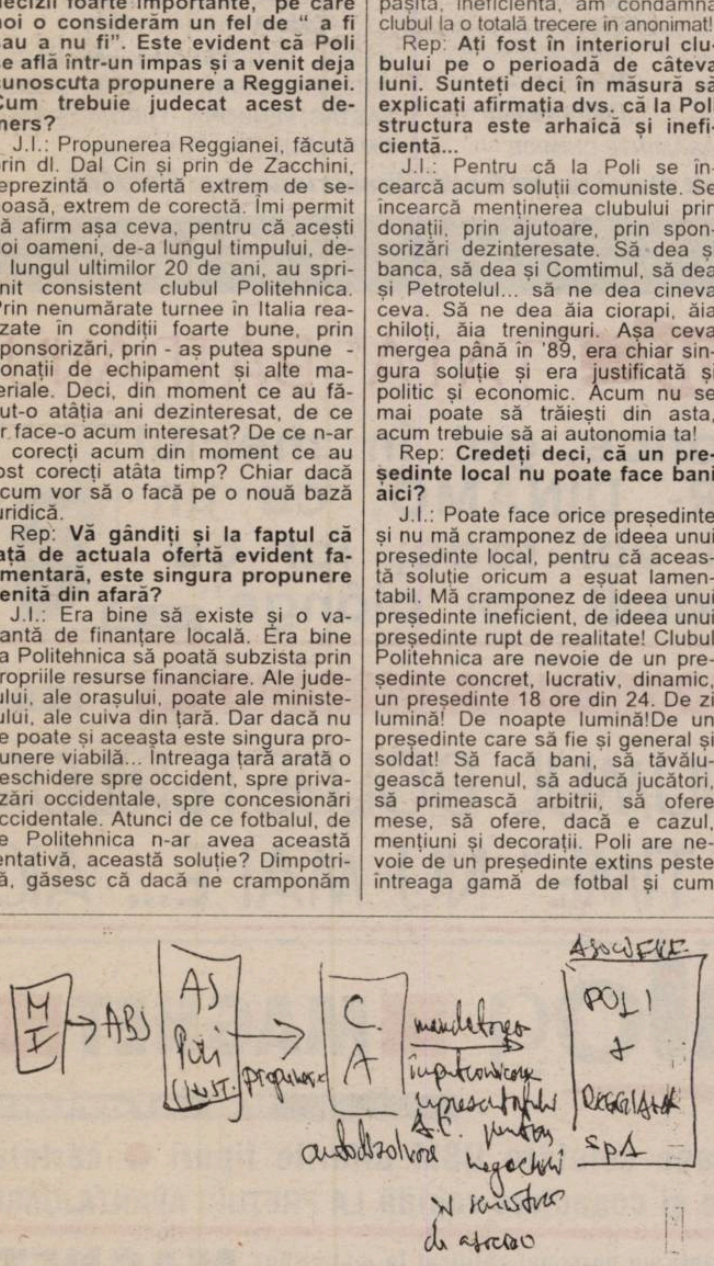

Modelul pe care-l vede Jackie Ionescu de asociere cu Reggiana: Membrii fondatori să predea clubul "Universității Politehnica" ("POLI INST") și de aici să plece propunerea către Consiliul de Administrație (C.A.). Consiliul ar urma să împuternicească reprezentanți pentru a negocia apoi afacerea

FOTBAL vest
editat de
■ MAGNET ■
General manager
RICHARD ANDRESS
Str.Paris nr 2A Timişoara
Tel. 056 / 190.656
Fax 056 / 190.128
C.P. 490 O.P. 3 Timişoara
Director onorific MARCEL TOLCEA
Director DUKI POPOVICI
Redactor şef SANDU USUSAN
Director economic LASZLO MOLNAR
Colectivul redacţional:
MARIUS BREAZU, OVIDIU PĂCURARIU, PETRU FUCHS, MIHAI COMŞULEA, CORNEL BOCIORT, CĂLIN VEGHEŞ
Redactori editorialişti MIKI JUNEA, OSCAR MANTO
Ideolog RADU SUCIU
Redactori colaboratori:
ŞTEFAN MARTON, GHIŢĂ OCHIŞOR, HORAŢIU OLARIU, BORKO IORGOVAN, BRANKO VUIN, CIPRIAN URICAN, OVIDIU OLARIU, RENATO PITTINI, ALIN RADOVAN, MARIUS PANAITE, ALEXANDRU IZVERNARI, CIPRIAN TRANCĂ
Reporteri speciali NELU SERE, HORIA CIULEA
Tehnoredactare: CULTURAL srl
Tel. 12.43.61.
E-mail: office@csoft.dnttm.ro
TIPAR WEST TIPO INTERNATIONAL
Timişoara, tel. 123.907

PE CÂND UN NOU DOBAY SAU BONYHADI?

După ce în ultimele săptămâni am analizat activitatea antrenorilor care au stat pe banca suferințelor formațiilor din zona "Fotbal vest", care au activat în primele două eșaloane, în ultimii 5 ani, ne vom ocupa acum și de cei care sunt implicați cel mai direct în fenomenul fotbalistic, jucătorii. Și cum în acest colț de țară, fie și numai la echipele care au fost prezente în liga întâi sau a doua, au evoluat câteva sute de jucători în ultimele cinci sezoane, ne vom referi la o categorie anume, cea a principalilor realizatori. Băieții care prin golurile lor au adus puncte, satisfacții suporterilor, unii dintre ei devenind chiar idoli.

În tabelul de mai jos sunt enumerați primii 20 de marcatori, în ordinea mediei golurilor înscrise pe meci, fiind luate în considerare doar punctele izbutite în primele două divizii, din ediția 1993-'94 încoace. Și încă o precizare: au intrat în calcul doar jucătorii care au acumulat cel puțin 40 de prezențe în perioada la care ne referim.

85 DE GOLURI PENTRU CEI AFLAȚI PE PODIUM

Fără nici o îndoială, partea de vest a țării a pierdut trei golgeteri de rasă: **Mugur Gușatu**, **Marcel Băban**, **Sandu Marcă**. Iată, pe scurt, câte ceva despre fiecare. **RADU MUGUR GUȘATU** s-a născut la 19 august 1969, la Cezieni, are 191 cm înălțime și 88 de kilograme greutate. În cele două sezoane și jumătate în care a jucat la Poli a marcat 39 de goluri, 26 în prima ligă. Din vara lui '97 militează la gruparea olandeză Heerenveen.

MARCEL BĂBAN s-a născut la 16 octombrie 1968, la Jimbolia, are 176 cm înălțime și 72 de kilograme. A lăsat Timișoara, fiind dornic de a juca în cupele europene, la un club din București. După ce a trecut pe la Rapid, Gloria Bistrița, Slavia Praga, a dorit să revină la Poli, dar cum în cele din urmă acest lucru n-a fost posibil, probabil va juca sub formă de împrumut până în vară la formația croată N.K. Zadar.

ALEXANDRU MARCĂ s-a născut la 30 mai 1969, în localitatea Brastavățu, are 178 cm înălțime și 75 de kilograme greutate. În ediția 1993-'94, după ce-a înscris 14 goluri în 14 jocuri pentru Gloria Reșița a fost adus de Costică Ștefănescu la Poli, marcând doar un gol (cu "U" Cluj) în 15 partide. A urmat o revenire în Govândari, după care s-a petrecut inevitabila despărțire de vest, cu destinația "U" Cluj, pentru ca în această pauză competițională să fie cooptat în lotul Stelei!

De nenumărate ori, Titi Varga și Petre Panescu au compensat ineficacitatea colegilor din compartimenul ofensiv.

TOP 20

Jucătorul	Cluburile la care a evoluat în perioada '93 - '97	Prezențe - Goluri marcate	Media de goluri pe meci
Mugur Gușatu	Poli	68-39	0.57
Marcel Băban	Poli	60-28	0.46
Sandu Marcă	Gloria, Poli	45-18	.0.40
Angelo Foale	CFR, UTA, CSMR, Poli	95-36	0.37
Titi Varga	Poli, UTA, UMT	89-29	0.32
Iosif Rotariu	CFR, Poli	43-14	0.32
Călin Mariș	UTA	66-21	0.31
Nicolae Mitu	UTA	75-21	0.28
Dan Mănăilă	CFR, UTA	63-17	0.26
Joska Szijj	CSMR	142-37	0.26
Alin Volocaru	UTA	58-15	0.25
Andrei Otiman	CFR	63-16	0.25
Narcis Petre	CFR, UMT	125-30	0.24
Laurențiu Furdui	Gloria	72-17	0.23
Lucian Marinescu	CSMR	126-29	0.23
Dan Simcelescu	CFR	98-22	0.22
Adrian Săvoiu	Poli	78-16	0.20
Gelu Decuseară	Gloria	119-22	0.18
Ilie Stoican	CFR, Poli	92-17	0.18
Petre Panescu	CSMR	127-23	0.18

OPT POLIȘTI ÎN PRIMII 20!

După cum se poate observa, în primii 20 de marcatori sunt prezenți 8 jucători care au îmbrăcat din 1993 și până acum tricoul lui Poli, 7 care au evoluat la CFR Timișoara, 6 care au jucat la UTA, 4 de la CSM Reșița, 3 de la concitadina Gloria și doar doi de la alb-negrii de la Pădurea Verde.

2 MARCEL BĂBAN

1 MUGUR GUȘATU

TITI VARGA ȘI PETRE PANESCU - FUNDAȘII GOLGETERI!

Aruncând o privire pe topul celor 20 de marcatori, nu se poate să nu remarcăm eficacitatea lui **Titi Varga** și **Petre Panescu**. Aceștia au marcat, în perioada la care ne referim, 52 de goluri împreună, în 216 partide, în timp ce, spre exemplu, atacanții **Sanyi Kovacs** (Poli) și **Florescu Marcu** (Gloria) au trimis mingea în poarta adversarilor doar de 36 de ori, în 237 de întâlniri!!

Și pentru că am pomenit de **Titi Varga**, să mai spunem că "Piticu" a marcat cele 29 de goluri pentru trei cluburi: Poli, UTA și UMT. O situație similară este și în cazul unui alt "bomber", **Angelo Foale**. Acesta a punctat pentru CFR Timișoara (30 de reușite), UTA și CSM Reșița (câte trei goluri pentru fiecare formație).

Referitor la fundașii golgeteri, nu putem să-l omitem pe **Sansiro Ciocoi**, autor a 15 puncte în 95 de partide, aproape jumătate din goluri fiind înscrise în Divizia A! Asta în timp ce un alt coechipier al său, **Florin Căprariu**, a scuturat doar o singură dată plasa porții adversarilor, în 87 de confruntări. Departe însă de recordul de ineficacitate al unui alt fundaș, din campionatul italian, care în perioada anilor '60 a acumulat 426 de prezențe în Serie A, neînscriind nici măcar un gol!!! Am dat acest exemplu pentru că este vorba de un nume cunoscut, **Francesco Janich**, care a fost oaspetele Timișoarei în toamna trecută, în calitate de colaborator al clubului Reggiana, apărând chiar și un interviu cu fostul internațional italian în săptămânalul nostru.

SZIJJ - OMUL CU CELE MAI MULTE PREZENȚE

Tot din tabelul "Top 20" se poate sesiza faptul că atacantul lui CSM Reșița, **Joska Szijj** a fost prezent pe gazon din ediția 1993-'94 încoace în 142 meciuri, din totalul de 156 disputate de trupa din Valea Domanului în această perioadă. Un număr remarcabil de prezențe le-au avut și **George Radu** (135) și **Vali Ciucur** (136), referindu-ne doar la jucătorii care au obținut o medie cât de cât ridicată a golurilor marcate pe meci.

Ioska Szijj, un simbol al rosso-nerilor

MIJLOCAȘII MAI PUȚIN PRODUCTIVI

La cele șase formații la care ne referim în aceste rânduri, au activat (sau mai activează) o serie de mijlocași, fără îndoială cu un aport substanțial în economia jocurilor, dar care nu prea au izbutit să puncteze de multe ori. Este vorba de **Valentin Velcea** (121 jocuri - 10 goluri), **Sorin Vlaicu** (119 - 9), **Adrian Dacica** (115 - 10), **Florin Chiș** (138 - 7), **Dan Boloș** (69 - 1), **Marius Plisca** (86 - 5). Apropo de ultimul, interesant este faptul că arădeanul n-a marcat nici un gol în primele trei ediții de campionat jucate la UTA (40 de partide)!!!

OARE CÂND VA AVEA VESTUL UN NOU GOLGETER NAȚIONAL?

În linii mari, cam acestea ar fi fost de spus despre "bomberii" din zona "Fotbal vest", din ultimii cinci ani, o jumătate de deceniu care a oferit mult prea puține satisfacții iubitorilor de fotbal din acest colț de țară. Ani în care suporterii au fost mulțumiți cu câte o prezență a uneia dintre echipe în primul eșalon al țării. Poliștii s-au bătut în piept cu locul 7 ocupat la finele stagiunii 1995-'96, iar acum Valea Domanului este în delir că favoriții sunt pe locul șase în prima ligă, aflându-se înaintea a două garnituri cu bani, tradiție și pretenții, Dinamo și Universitatea Craiova. Au trecut 40 de ani de când vestul a avut ultimul golgeter național, în persoana lui **Ion Ciosescu**, de la Știința Timișoara! Oare cât timp va trebui să mai treacă, sau câtă apă să mai curgă pe Bega, Mureș sau Bârzava, până să trăim o performanță asemănătoare? Până atunci să rămânem la capitolul amintiri plăcute și să-i mai pomenim încă o dată pe cei care au fost cei mai productivi jucători ai României, din zona "Fotbal vest", în decursul anilor.

Sezonul	Jucătorul	Echipa	Etape camp.	Goluri marc.
1932-33	Ștefan Dobay	Ripensia Timișoara	14	15
1933-34	Ștefan Dobay	Ripensia Timișoara	16	20
1934-35	Ștefan Dobay	Ripensia Timișoara	22	22
1936-37	Ștefan Dobay	Ripensia Timișoara	22	22
1937-38	Ludovic Thierjung	Chinezul Timișoara	18	22
1938-39	Adalbert Marksteiner	Ripensia Timișoara	22	19
1946-47	Ladislau Bonyhadi	ITA	26	26
1947-48	Ladislau Bonyhadi	ITA	30	49
1955	Ion Ciosescu	Știința Timișoara	24	18
1957-58	Ion Ciosescu	Știința Timișoara	22	21

3 SANDU MARCĂ

SANDU USUSAN

OCHI ÎN OCHI

LEO DOANĂ

Unul dintre cei 6 jucători reşiţeni care au figurat în echipa “Fotbal vest” a sezonului 1996-’97, contribuind din plin cu 3 goluri în 26 de meciuri la revenirea roş-negrilor în liga de elită, şi-a pus serios amprenta pe evoluţia CSMR-ului şi pe scena Diviziei A, fiind unul dintre cei 5 integralişti ai echipei lui Sdrobiş, din august şi până-n decembrie, şi totodată cel mai prolific mijlocaş din Valea Domanului, cu 5 baloane trimise-n aţele adverse. Şi răsplata performanţelor şi calităţilor sale n-a întârziat să apară. Nici PETRU FUCHS n-a pierdut vreo clipă să-l interpeleze pe căpitanul ocupantei locului 6, care exact acum o lună, pe 17 ianuarie, a împlinit 28 de ani...

"Vreau să prindem un loc măcar de Cupa Intertoto"

REP: **Despre CSM Reşiţa se poate spune că are în structura sa elemente militarizate. Are un ofiţer de presă şi un căpitan de echipă. Când a fost investit Leo Doană în această funcţie?**

L.D.: De când am întâlnit o echipă “militară”. Pe Steaua Bucureşti. Înaintea acestei partide a avut loc un conflict între antrenorul Sdrobiş şi Popa, care până atunci deţinea banderola de căpitan.

REP: **Eşti un produs al generaţiei de aur a lui Feri Varga. Totuşi, după plecarea lui Basa Panduru, de ce nu ai confirmat imediat, trebuind să pleci la Metalul Bocşa. Erai privit ca un sigur suplinitor!**

L.D.: Randamentul meu a fost scăzut şi. firesc, am fost dat la Bocşa, care a reprezentat pentru mine, ca şi pentru alţii, o trambulină pentru performanţă. Au existat atunci chiar momente în care am vrut să mă las de fotbal.

REP: **Oare ce drog inoculează această Bocşa în fotbalişti?**

L.D.: A existat acolo o atmosferă extraordinară, băieţii au fost la fel, dar alt secret nu cred că a existat. Poate acea familie pe care o simt acum şi care s-a creat la noi, la CSMR.

REP: **Eşti căpitanul unei formaţii în plină ascensiune. Ce speri în continuare?**

L.D.: Vreau să joc la fel de bine ca-n tur şi să prindem un loc care să ne dea dreptul de a accede măcar în Cupa Intertoto. Aşa cum şi-a propus şi nea Nelu (n.n. - antrenorul Sdrobiş).

REP: **Ce rol are un căpitan de echipă?**

L.D.: Să-mi mobilizez colegii în joc şi să le fiu un exemplu pozitiv.

REP: **Ca şi “tonaj”, eşti cel mai uşor din echipă şi totuşi îţi domini colegii. Prin ce?**

L.D.: Prin experienţa şi inteligenţa în joc, dobândite de la alţii, pe care încerc acum să le-o împărtăşesc colegilor.

REP: **Se spune că eşti extrem de modest, nu-ţi înjuri partenerii de întrecere. E adevărat?**

L.D.: Da. Greşeala este omenească şi eu, la rândul meu, pot să greşesc.

REP: **Am auzit că iniţiativa ca orice premiu individual primit să fie împărţit egal între voi, ţi-a aparţinut...**

L.D.: Totul a pornit de la primul meci, cu Petrolul, când patronul firmei TIMEX m-a premiat cu un milion de lei. Banii i-am împărţit în mod egal la tot lotul. La fel procedează şi colegii mei când nea Nelu îi premiază cu 100 DM. Se schimbă repede banii în lei şi se împart.

REP: **Ai primit şi tu 100 DM şi am văzut cum i-ai împărţit...**

L.D.: Am dori ca după fiecare meci să procedăm la fel. Cu riscul de a-l sărăci pe antrenorul nostru.

REP: **Din cele 20 de etape de până acum, cine a reprezentat cel mai dificil adversar?**

L.D.: Acest Lupu, care şi datorită gabaritului său, m-a făcut să-l consider cel mai dificil. Când este la balon, îţi este aproape imposibil să-l deposedezi.

REP: **Nu a fost invidios Doană pe mai tinerii săi coechipieri Ciocoi şi Ciucur pentru convocarea la naţională?**

L.D.: La vârsta mea, de 28 de ani, n-ai de ce să fii invidios. Chiar m-am bucurat mult pentru ei şi păcat de talentul lor, că nu a fost valorificat sau măcar experimentat la acest meci cu Argentina.

REP: **Consideri declaraţia lui Ciocoi cum că nu va mai răspunde unei noi convocări ca fiind... normală?**

L.D.: Nu. Aici Siro s-a cam pripit. Vă daţi seama că visul oricărui jucător este de a juca în naţională. Este o onoare deosebită.

REP: **Poate n-a cunoscut sancţiunile drastice ale ROAF în acest caz. Şi cred că Siro n-are zeci de milioane să plătească vreo amendă şi să mai stea şi pe tuşă trei etape. Cum a fost anul 1997 pentru Leo?**

L.D.: A fost anul în care am trăit bucuria promovării şi a unei reuşite de necrezut în cele 20 de etape disputate în acest campionat.

REP: **Ai şi înscris 5 goluri, plus unul valabil marcat la Constanţa, dar nevalidat de Valeriu Ioniţă. Cum e la mijloc, cu Dorel Mutică?**

L.D.: Ne completăm de minune. El având un rol mai defensiv, îmi dă posibilitatea să urc în atac şi, chiar aşa cum aţi spus, am reuşit să dau goluri. Când m-am retras eu, a dat Mutică gol.

REP: **Sau goluri, ca şi-n meciul cu FC Argeş. Orice interviu, cu oricine, despre CSMR, nu poate ocoli subiectul Sdrobiş...**

L.D.: Ne-a adus acel suflu de învingători, pe care ni l-a impus de când a venit în vestiar. A spus că la Reşiţa nu se va rosti niciodată cuvântul retrogradare.

REP: **Te cunosc ca un jucător care-şi respectă antrenorii.**

L.D.: Şi despre dl. antrenor Roşca am numai cuvinte de laudă. Iar despre Mircea Chivu şi Ioan Ilieş, ce să spun, decât că îi respect până la veneraţie. Pe nea Mircea îl aştept să se însănătoşească cât mai repede. Dumnealui pot să-i mulţumesc pentru cariera din fotbal, el luându-mă de la juniorii lui CSMR la 18 ani şi ducându-mă la Arsenal. Astfel m-a făcut să devin un fotbalist bun. Mircea Chivu a fost primul meu antrenor de seniori şi abia aştept ca împreună să ne luăm revanşa cu Gloria Reşiţa.

REP: **Eşti modest şi cuminte în problema banilor...**

L.D.: Cel puţin eu înţeleg situaţiile dificile prin care trece clubul, situaţii general valabile şi-n alte părţi, nu numai la fotbal. Iar dovada că acum suntem la zi cu primele, spune multe...

REP: **Spune că puteţi porni cu dreptul în restul campionatului. Şi poate-poate preşedintele Marius Popescu va rezolva şi acea promisiune de la promovare. Tot dânsul a afirmat că dacă Leo Doană va găsi un alt club, cu un angajament mult mai bun decât la CSMR, atunci nu se va opune. Pentru anii slujiţi la Reşiţa, Doană merită acest lucru.**

EXCLUSIVITATE DIN ITALIA

FRANCESCO DAL CIN

Scriam săptămâna trecută că am dorit să purtăm un scurt dialog cu administratorul delegat al Reggianei, **Francesco Dal Cin**, omul care este hotărât să se implice din punct de vedere financiar şi administrativ la Poli, dar acesta este greu de găsit,fiind extrem de ocupat. Şansa ne-a surprins tocmai în ziua de vineri, 13 februarie! Cel care ocupă de aproape o jumătate de an şi postul de vicepreşedinte al Ligii Profesioniste din Italia şi-a făcut puţin timp liber, între două şedinţe şi astfel am putut schimba câteva cuvinte.Înainte de a vă reda discuţia avută cu Dl. Dal Cin trebuie să precizăm faptul că acesta nu a izbutit să asiste la nici unul din cel două jocuri susţinute de Poli în peninsulă. Aşadar...

"Sunt dispus s-o ajut pe Poli fără a cere nimic în schimb"

Rep: **Domnule doctor, lumea fotbalistică din Timişoara este curioasă să afle cât mai multe amănunte în legătură cu această implicare a lui Reggiana în bunul mers al lucrurilor la Poli...**

F.D.C.: Eu cred că împuternicitul meu, Ermanno Zacchini, v-a comunicat că din partea noastră există tot concursul ca această operaţiune să aibă loc şi toată disponibilitatea ca proiectul să prindă contur la Timişoara.

Rep: **Sigur că dl. Zachini a informat toată mass - media vizavi de intenţiile grupării italiene, dar în asemenea situaţii există tot timpul păreri pro şi contra. Tocmai de aceea, pentru cei care privesc cu oarecare teamă şi neîncredere această colaborare, vrem să aflăm unele lucruri chiar de la dumneavoastră personal.**

F.D.C.: Întrebaţi-mă ce doriţi. Vă stau la dispoziţie.

Rep: **În primul rând aş dori să-mi spuneţi de unde s-a născut această idee a dvs. de a ajuta în aceşti ultimi ani mai multe echipe de club din România şi mai ales pe Poli?**

F.D.C.: Eu am lucrat în domeniul televiziunii şi această meserie m-a determinat să conctactez diferite cluburi şi să le ofer ajutorul, deoarece sprijinindu-le îmi cream o imagine favorabilă.

Rep: **Aveţi însă o simpatie aparte pentru formaţiile din România. De ce?**

F.D.C.: Am avut prieteni buni în România, Mircea Lucescu, Dumitru Dragomir şi mulţi alţii. Nu întotdeauna este vorba de prieteni. În cazul implicării la Poli este vorba şi de o afacere, care poate fi profitabilă pentru ambele părţi.

Rep: **Aveţi dreptate, dar din câte ştiu eu n-aţi cerut spaţii comerciale în Timişoara şi nici alte facilităţi...**

F.D.C.: Noi nu am cerut absolut nimic!

Rep: **Bun, dar în acest caz care este interesul Reggianei, doar de a o ajuta pe Poli?**

F.D.C.: S-ar putea ca la Timişoara să apară câţiva jucători de valoare. Şi români şi jucători de-ai noştri, extracomunitari, pe care dorim să-i rulăm în lotul Politehnicii. Deci interes există. Nu văd ce ar fi dubios în această colaborare.

Rep: **Şi în mare, care ar fi contribuţia financiară a Reggianei?**

F.D.C.: Dacă totul va fi bine, împreună cu cei care se vor afla în conducerea echipei şi cu alţi prieteni din Timişoara, vom asigura o continuitate solidă a clubului, pe baze sănătoase. De acest lucru nu trebuie să se îndoiască cineva...

Rep: **Sunteţi informat că la această oră Poli nu are un stadion propriu şi că nici sediul nu aparţine clubului de fotbal?**

F.D.C.: Ştiu absolut totul!

Rep: **Şi totuşi aceste lucruri nu v-au descurajat...**

F.D.C.: Sunt disponibil pentru o colaborare. Şi de orice ajutor va fi nevoie nu mă voi sustrage.

Rep: **Ştiţi că Poli a evoluat în decursul anilor de mai multe ori în cupele europene, reprezentând aproape de fiecare dată cu cinste fotbalul românesc. La Timişoara n-a câştigat nici Celtic Glasgow, nici West Ham United, nici Atletico Madrid sau Real. Credeţi că această echipă va putea deveni curând competitivă pe plan internaţional?**

F.D.C.: Greu de spus. La ora actuală echipa este în liga a II-a şi nici acolo nu se află măcar pe unul din primele 3 locuri. Va fi nevoie de timp. Dar lucrând împreună sunt convins că se vor face lucruri bune.

Rep: **Este mai uşor să încercaţi să puneţi pe picioare un club din România decât să vă bateţi în Italia cu formaţii de valoarea lui Juventus, Inter sau Milan?**

F.D.C.: Acest lucru este evident, dar nu are legătură una cu alta.

Rep: **Sigur că n-are. Am vrut doar să ştiu care este părerea dvs...**

F.D.C.: În România, împreună cu prietenul Zacchini, suntem hotărâţi să punem umărul, în timp ce în Italia, cu Reggiana, avem alte perspective. Consider că opinia publică din Timişoara, este interesată de ceea ce vrem să facem noi la Poli.

Rep: **O ultimă întrebare. Dacă cei de la Poli nu vor spune "da" în cazul acestei colaborări, care va fi replica grupării italiene?**

F.D.C.: Dacă vor spune “nu”, vom contacta o altă echipă. Ce am putea face? Ne-am oferit serviciile fără a cere nimic! Mai mult de atât...

Rep: **...nu se poate! Sper că treaba este acum bine înţeleasă de toată lumea din Timişoara.**

SANDU USUSAN

POLITALIA

Condiţii da, rezultatele se lasă aşteptate

■ Trei înfrângeri cu goluri “grupate” în câteva minute ■ Băieţii au văzut “pe viu” Bologna - Bari ■ La Celje, trei goluri primite de la un... brazilian ■ Igbinosa n-a mişcat în faţa lui Filippo Galli

Plecaţi luni, 9 februarie din Timişoara, după o noapte în localitatea slovenă Lipica, membrii delegaţiei FC Poli şi-au continuat drumul spre Riolo Terme, cartierul general al şederii lor în “săptămâna italiană” de pregătire, practic al treilea stagiu centralizat, după cele de pe Semenic şi de la Băile Herculane.

Miercuri, 11 februarie, de la ora locală 15.00, a avut loc meciul de debut al alb-violeţilor în micuţa localitate Lentigione, pe un teren din cele 5 ale complexului din localitate, sub privirile a circa 50 de curioşi. Adversară i-a fost “sora mai mare” Reggiana, aflată pe locul 6 în liga a doua a fotbalului italian. “La squadra granata” a învins cu scorul de 2-1, golurile partidei înscrise de Grimaudo (48) şi Silenzi (55), violeţii răspunzând prin punctul reuşit de Sasu în minutul 80, după o acţiune personală în care a driblat 4 adversari. Iată garnitura aliniată de antrenorii Aurel Şunda şi Octavian Roşca: **Urai - Bealcu - Ivan, Pelici, Stoicov - Kovacs, Velcea, Ayeni, Gherman - Igbinosa, Bota**, în ultimele 45 de minute intrând Hodoboc, Alexa, G. Radu, Micu, Sasu, Stoican, Olari, Moroşanu, Brehui şi Miculescu. Reggiana a prezentat formula de bază împărţindu-şi titularii în cele două reprize, mai puţin rusul Simutenkov (gripat) şi Banchelli (ex-Fiorentina) uşor accidentat, dar care a marcat în ultimele 3 etape de campionat două goluri, contra Foggiei şi Ravennei. De la Poli au ieşit în evidenţă Urai, autorul a trei parade spectaculoase şi eficiente, Pelici, Velcea, Ayeni şi parţial Bealcu, G. Radu Sasu şi Alexa putând primi note de trecere. Nigerianul Igbinosa n-a prea mişcat, fiind anihilat de experimentatul Filippo Galli (ex-Milan).

Miercuri seara, lotul lui Poli a urmărit pe viu partida de campionat Bologna - Bari, fiecare component al echipei scoţând din buzunar aproximativ 60 DM, atât cât a costat biletul de intrare, doar 4 dintre băieţi renunţând de a-l urmări în carne şi oase pe Roberto Baggio din motive... financiare.

A doua zi, joi, 22 februarie, de la ora 14.30, un nou adversar pentru timişoreni, formaţia Baracca Lugo, locul 8 în seria a doua a ligii a 4-a (C 2), serie condusă de Spal Ferrara, formaţie care strânsese cu 14 puncte mai mult decât opozanţii lui Poli. Asta însă nu i-a împiedicat pe localnici să-şi apropie victoria cu scorul de 2-1 (2-0), golul studenţilor fiind marcat de Roberto Ivan cu câteva minute înainte de fluierul final. Acesta, alături de Alexa, au fost singurii care au jucat toate cele 90 de minute. S-a început cu **Hodoboc - Bealcu - Ivan, Pelici, Brehui - Kovacs, Velcea, G. Radu, Alexa - Micu, Sasu** din minutul 46 intrând pe rând, Urai, Stoicov, Gherman, Igbinosa, Bota, Stoican, Olari, Moroşanu, Miculescu. A lipsit Ayeni, care a suferit o uşoară comoţie, medicii indicându-i o pauză de 4 zile. Aşa se face că în ultimul joc, cel din Slovenia, nici unul dintre cei trei nigerieni n-a evoluat, Ayeni şi Ibrahim din motive medicale, iar Igbinosa nu avea viză pentru această ţară, cei trei luând drumul României pe calea aerului.

La întoarcerea spre ţară, sâmbătă, Poli s-a oprit la Celje, unde a jucat cu echipa locală Publikum, ocupanta locului 4 în prima ligă slovenă. Poli a cedat cu 2-4 (1-3), punctele vizitatorilor fiind realizate de Stoican (4) şi Sasu (70). Au jucat **Urai - Bealcu - Ivan, Pelici, Stoicov - Stoican, G. Radu, Alexa, Bota - Kovacs, Sasu** pe parcurs intrând Miculescu, Gherman, Micu şi Olari. Velcea nu a fost folosit, fiind accidentat. Trei goluri ale gazdelor au fost marcate de un jucător brazilian, legitimat la Publikum.

Poli s-a bucurat de condiţii excelente, distanţele fiind mici între cartierul general şi locurile de disputare ale meciurilor. S-a remarcat faptul că echipa a arătat inconstanţă în joc, chiar şi golurile primite fiind grupate în perioade de câteva minute: 8 minute cu Reggiana, 11 cu Lugo şi 3 goluri încasate în doar 10 minute cu Celje, şi acest lucru dovedind că în apărare mai sunt lucruri de pus la punct. În concluzie, turneul a fost util, pentru că Poli a întâlnit echipe de acelaşi nivel sau mai puternice.

În programul viitor, Poli mai are prevăzute alte două jocuri, miercuri 18 februarie cu Electrica, iar sâmbătă 21 februarie cu Corvinul Hunedoara.

Până atunci însă, marţi va avea loc o şedinţă la club, în care ar urma să se analizeze oferta de preluare a clubului, primită din partea grupării AC Reggiana.

NICOLAE DIMINESCU

Lunea trecută, în seara zilei de 9 februarie, clubul profesionist Reggiana i-a trimis Politehnicii Timişoara şi a remis spre difuzare mass-mediei locale un comunicat care confirmă intenţia grupării italiene de a o prelua, cu anumite condiţii, pe Poli. Peninsularii subliniază necesitatea constituirii unui comitet de urgenţă alcătuit din 5 persoane, între care este menţionat, în vederea conlucrării cu autorităţile publice, profesorul Nicolae Diminescu, aflat încă din noiembrie 1996 în fruntea Consiliului de Administraţie al F.C. Politehnica.

"Vom pune în discuţie propunerile şi cerinţele Reggianei"

Contactat telefonic duminică seara târziu, Diminescu ne-a mărturisit că abia revenise în Timişoara dintr-o excursie cu caracter didactic, în care plecase încă de marţi. “**Nici nu cunosc la această oră conţinutul faxului, dar la plecare am dat dispoziţie ca textul comunicatului să fie tradus şi apoi remis Rectoratului Universităţii “Politehnica”, Prefecturii şi Primăriei. În cursul zilei de luni vom analiza conţinutul faxului împreună cu membrii Consiliului de Administraţie care vor fi de găsit.**”

În ceea ce priveşte afirmaţia lui Ermano Zacchini, managerul-punte de legătură între Reggiana şi Poli, cum că partea italiană nu este interesată de o implicare la Poli avându-l pe Mircea Pascu, preşedintele executiv, la bord, profesorul Diminescu ne-a spus: “**Noi vom pune în discuţie aspectele ridicate de Reggiana, şi, dacă este vorba de aşa ceva, vom lua în considerare toate punctele lor de vedere. Prioritatea în momentul actual o constituie salvarea clubului şi optimizarea organizării şi activităţii sale.**”

Preşedintele Consiliului de Administraţie a refuzat să ne declare cum va acţiona şi ce împuterniciri are în vederea oferirii unui răspuns Reggianei, respectiv dacă este sau nu de acord cu posibilitatea unei colaborări de 10 ani cu clubul italian: “**Nu mă mai lansez în vreo declaraţie şi nu mai am nici o părere. O anumită parte a presei locale m-a învăţat să fiu redus la tăcere, tot afirmând că sunt doar un visător.**” Rămâne de văzut dacă administrativul alb-violet va avea un rol hotărâtor în angajarea unor tratative cu italienii.

UTA A SPUS "ARRIVEDERCI ITALIA", URMÂND SĂ-ŞI MĂSOARE ACUM FORŢELE PE PLAN INTERN

Aşadar, cantonamentul de 20 de zile al arădenilor, de la Sportilia şi Milano Maritima, s-a încheiat. Duminică dimineaţa, în jurul orei 8, lotul UTA-ei a ajuns acasă, după o călătorie de aproape 24 de ore. Fără îndoială, a fost o pregătire foarte utilă, alb-roşii beneficiind de condiţii excelente, cum poate niciodată n-au avut până acum.

ÎNCĂ DOUĂ VICTORII ŞI O REMIZĂ ÎN PARTIDELE AMICALE

UTA a mai disputat încă 3 jocuri amicale în Italia. Astfel, în prima partidă mai echilibrată, cu un adversar mai puternic, elevii lui **Feri Tisza** au remizat cu Forli Calcio 1-1 (1-0), golul arădenilor fiind marcat de **Mariş**, în min. 80. Miercurea trecută modesta grupare AC Gambetolla a fost întrecută cu 3-0, punctele fiind reuşite de **Bogoşel, Almăşan** şi **Baicea**. În fine, în ultima confruntare adversară a fost echipa de tineret a divizionarei C1, Cesena. Şi pentru că s-a jucat cu o formaţie "primavera" şi antrenorii UTA-ei au hotărât să trimită pe gazon o trupă tânără, până la 20 de ani. Doar în repriza secundă au evoluat Mariş şi Baicea. "Bătrâna Doamnă" a câştigat cu 2-1, graţie reuşitelor lui **Turcan** şi **Mariş.**

Deci un total de 5 confruntări în peninsulă, ce-i drept cu adversari din categoriile inferioare. Datorită timpului nefavorabil (din 1991 n-a mai fost o asemenea zăpadă la Sportilia) nu s-au putut perfecta jocuri cu echipe mai tari, aşa cum era prevăzut. Dar, vorba doctorului **Dan Pârvulescu**, după pregătirea fizică efectuată în această perioadă era şi greu de luptat cu grupări din Serie B sau Serie A.

Delegaţia UTA-ei a fost invitată să asiste la partida de campionat Udinese - Parma, dar s-a plecat cu o zi mai repede din Italia, în dorinţa de-a oferi puţină odihnă jucătorilor şi prilejul de-a petrece câteva ore în plus alături de familiile lor.

A sosit la Arad şi antrenorul secund **Pio Del Monaco**, care a venit cu maşina proprie, fiind însoţit şi de câinele său! S-a stabilit iniţial ca Del Monaco să locuiască la hotel Parc, dar până la urmă acesta va fi găzduit de preşedintele ligii suporterilor arădeni, **Dumitru Bocioacă**, cu care se înţelege foarte bine.

ITALIENII SE ŢIN DE CUVÂNT

Implicarea italienilor în bunul mers al clubului din oraşul de pe Mureş, începe să se facă simţită. Astfel, jucătorii au fost dotaţi cu două rânduri de echipament "Ereea", treninguri de prezentare, tricouri de prezentare, mănuşi, halate de baie, prosoape. Din Italia au sosit şi 25 de mingi de antrenament, 8 pentru jocurile oficiale, 20 de mingi pentru centrul de copii şi juniori şi 60 de kilograme de vitamine şi medicamentaţie necesară.

PRIMELE JOCURI DE VERIFICARE ÎN ŢARĂ

Au fost perfectate şi primele întâlniri amicale cu formaţii româneşti. Astfel, miercuri, 18 februarie, UTA va juca la Hunedoara, cu Corvinul, iar sâmbătă, 22 februarie, la Oradea, cu FC Bihor. Ar fi posibil şi un joc cu divizionara A, Farul Constanţa, joi, 19 februarie, la Arad.

SANDU USUSAN

COME BACK

DAN PÂRVULESCU

(medicul echipei UTA)

Rep: **Continuăm prezentarea celor care într-un anume fel îşi aduc contribuţia la bunul mers al unei echipe. După restructurările de la echipa UTA, noul medic al echipei este dr. Dan Pârvulescu. De fapt, este o revenire, deoarece dânsul a mai fost medicul UTA-ei în perioada 1987-1992.**

D.P.: Mă bucură punctul dumneavoastră de vedere, deoarece medicul este considerat un antrenor biologic al echipei. El este de cele mai multe ori marginalizat, împreună cu celelalte "anexe" ale echipei, şi nu pe bună dreptate. Am plăcerea ca după câţiva ani să revin în cadrul clubului UTA. Sigur, mă încearcă emoţii plăcute, pentru că acest efort, pe care echipa este obligată să-l facă în această primăvară, este echivalent cu acela al unei promovări. Practic, am venit la UTA după ce am terminat stagiatura ca medic, în 1987, până în anul 1992.

"Medicul este antrenorul biologic al unei echipe"

Rep: **Ce specialitate aveţi?**

D.P.: Sunt medic specialist în medicină generală şi am făcut cele trei cursuri de traumatologie sportivă în cadrul centrului de medicină sportivă de la Bucureşti.

Rep: **De unde a apărut pasiunea dumneavoastră pentru fotbal?**

D.P.: Este mai puţin cunoscut faptul că atunci când eram la vârsta junioratului, am jucat la centrul de copii şi juniori al clubului UTA, fiind coechipier cu... Francisc Tisza. Poate că acest lucru m-a făcut să stau aproape de fenomenul sportiv atât în perioada studenţiei cât şi după aceea. În subconştient nu am încetat să sper că îmi voi petrece o mare parte a existenţei mele aproape de dreptunghiul verde. După ce am absolvit facultatea, mi s-a împlinit visul să fiu implicat în activitatea fotbalistică a Aradului.

Rep: **La începutul acestei relaţii româno-italiene aţi fost translatorul celor două părţi. Lucrurile au evoluat aţi ajuns medicul echipei şi văd că v-a preocupat obţinerea vizelor pentru Italia. Îndepliniţi mai multe funcţii la club. Puteţi să faceţi faţă atâtor preocupări?**

D.P.: Am înţeles întrebarea şi pot să vă spun că îi deranjez pe mulţi pentru faptul că îmi depăşesc, uneori, atribuţiile, dar structura mea mă obligă să fac ceea ce fac, pentru că este imposibil să mă rezum doar strict la problemele profesionale. După ce am fost înlăturat de la UTA, am fost medicul echipei feminine de baschet ICIM Arad, care a devenit campioană a ţării, respectiv, medicul echipei de juniori Romvest, campioană republicană. Colaborând cu aceste echipe, m-am implicat şi în probleme organizatorice, de care nici acum nu mă pot debarasa, fiindcă acesta sunt şi nu mă pot schimba. Atâta timp cât mi se dă posibilitatea să dau tot ce pot, o fac cu plăcere.

Doctorul (în mijloc) are cumul de funcţii. Este şi translatorul lui Angelo Gandolfi şi Roberto Pasini

Rep: **Ce implică relaţia medic-jucător?**

D.P.: Teoretic, se spune că medicul trebuie să fie un intim al jucătorului. El trebuie să fie cel căruia jucătorul i se confesează în totalitate, cu toată sinceritatea. Medicul trebuie să ştie totul despre jucător, începând de la viaţa nevăzută. În momentul în care medicul reuşeşte să-şi apropie jucătorii, cred că este un câştig total, benefic pentru toată lumea. Atunci, întreg potenţialul jucătorului poate fi exploatat la maximum în favoarea echipei.

Rep: **Aţi avut un antrenor preferat, cu care aţi colaborat în această activitate?**

D.P.: Din punctul meu de vedere am avut colaborări mai fructuoase cu antrenorii sosiţi de pe alte meleaguri, dar cel mai bine m-am înţeles cu Gigi Mulţescu, care în prezent este antrenor în Turcia. Chiar dacă este departe, mă sună acasă mereu şi menţinem o legătură permanentă.

Rep: **Care dintre jucători va fost mai apropiat?**

D.P.: Toţi jucătorii care au înţeles că şi într-o legătură de amiciţie există o anumită limită. Pot să glumesc cu ei, pot să particip la discuţiile lor, dar nu pot să mă împac cu sfidarea şi cu obrăznicia.

Rep: **Dar un antrenor cu care nu v-aţi înţeles?**

D.P.: Am avut un incident neplăcut cu Lăzăreanu şi sigur că plecarea mea de la UTA s-a datorat totuşi unui antrenor din Arad, care a considerat la acea oră că se poate dispensa de serviciile mele. Consider că a fost o decizie subiectivă şi arbitrară şi nu mai are rost să dezgrop morţii. Este vorba de Ionuţ Popa.

Rep: **Cu care dintre jucători aţi avut probleme?**

D.P.: În general jucătorii mai în vârstă au tendinţa de a se supradimensiona. Am căutat mereu circumstanţe atenuante pentru a trece peste aceste situaţii neplăcute. Am considerat că au fost nişte teribilisme, şi le-am considerat ca atare.

Rep: **Sunteţi unul dintre cei care încearcă ceea ce pentru unii înseamnă imposibilul, adică salvarea echipei UTA de la retrogradare.**

D.P.: Salvarea echipei este idealul tuturor celor care au fost, sunt şi vor urma la echipă. În fotbal roata se învârte mereu. Ar fi un adevărat coşmar să urmărim pe UTA la jocuri din liga a III-a.

Aş vrea să fac o scurtă remarcă. Mulţi m-au acuzat pentru faptul că prin venirea mea la UTA, a fost înlăturat doctorul Duşan Turcin. Duşan mi-a fost coleg, sunt în relaţii bune cu el şi în momentul când s-au produs aceste schimbări, eu l-am sunat acasă pentru a-i spune că nu există resentimente şi că nu a fost o "lucrătură". Subiectiv, am fost alesul lui Pasini, dar tot atât de bine putea fi aleasă o altă persoană. Aş vrea să reţineţi că i-am propus să rămână în cadrul clubului, fiindcă există un centru de copii şi juniori. Dr. Turcin mi-a cerut un răgaz de 24 ore pentru a-mi da un răspuns, dar nici până acum nu m-a căutat. Eu am făcut primul pas. Vreau ca atunci când ne întâlnim să ne putem privi în ochi şi să conversăm.Acesta este punctul meu de vedere!

OVIDIU PĂCURARIU

DIALOGURI INERENTE

OCTAVIAN RUS

(vicepreşedinte Gloria Reşiţa)

REP: **Cum a primit antrenorul secund Tavi Rus vestea numirii sale ca vicepreşedinte?**

V.O.R.: Bineînţeles, am fost surprins de această decizie, dar am considerat-o ca o surpriză plăcută. Şi pe această cale ţin să mulţumesc pentru încrederea acordată în acest moment, în care Gloria se confruntă cu o situaţie dificilă.

REP: **A crezut Tavi Rus că doar în câţiva ani va parcurge traseul fotbalist - poliţist - iarăşi fotbalist - antrenor - vicepreşedinte?**

V.O.R.: Niciodată n-am crezut că voi străbate atâtea "faze", dar din fiecare am avut ceva de învăţat

REP: **Oare un fost poliţist cum va putea intra în "culisele" atât de ascunse ale fotbalului?**

V.O.R.: În calitate de conducător în cadrul unui club, datele problemelor se schimbă. Experienţa dovedită ca jucător şi apoi ca antrenor, mă va ajuta mult. Începutul va fi greu şi va trebui să mă angrenez vrând-nevrând şi-n aşa zise culise. Dar, doar câteodată.

REP: **Ce sarcini a primit până acum Tavi Rus? Cum le-a dus la capăt? Nu eşti obligat să le desconspiri în mod concret...**

V.O.R.: Sarcini prea importante nu am primit, acum, la început. Dar ce mi s-a dat, a fost rezolvat.

REP: **Ai jucat în echipa antrenată de prof. Firiţeanu, ai antrenat cu prof. Oţil, ai lucrat când la club erau d-nii Nicu Drăgan şi Profir Benga. Acum sunteţi din nou împreună. Veţi reuşi evitarea retrogradării?**

"Prin prisma valorii actuale a lotului, mizez pe un succes la start"

V.O.R.: Sunt sigur că se va realiza dorinţa tuturor, evitarea retrogradării.

REP: **Au fost rezolvaţi jucătorii ceruţi de antrenorul Firiţeanu?**

V.O.R.: Doleanţele dlui profesor au fost rezolvate în proporţie de 90 la sută. Mai trebuie definitivat Florescu, pe care sper să-l rezolvăm săptămâna aceasta.

REP: **La 28 februarie, prima etapă. Adversarul, dificil: Olimpia Satu Mare.**

V.O.R.: Va fi greu. Dar, îcet-încet, s-a ajuns la o formulă de echipă, care a dat satisfacţie la amicalul de la Hunedoara, cu Corvinul. Mai ales în prima parte a meciului, a reprezentat o plăcută surpriză, în ciuda jocului dur, la intimidare, practicat de gazde. Am şi condus cu 1-0, fiind egalaţi din penalty în cea de-a doua repriză.

REP: **Dacă în meciul cu Satu Mare nu se va reuşi adjudecarea tuturor celor 3 puncte?**

V.O.R.: Nici nu-mi fac probleme că nu vom câştigaa acest meci şi spun aceasta prin prisma valorii actuale a lotului. Nici la egal nu mă gândesc! În acest retur, Gloria se va bate pentru şansa ei.

REP: **Săptămâna trecută s-a încercat stabilirea unor relaţii strânse înre Gloria şi CSMR. S-a vorbit de cedarea acum a unor jucători disponibilizaţi de antrenorul Sdrobiş la Gloria, urmând ca în vară să fie transferate unele "vârfuri " în Valea Domanului...**

V.O.R.: Eu zic că s-a făcut o înţelegere benefică pentru acest oraş, când s-a hotărât să se stabilească relaţii între cele două cluburi. În privinţa jucătorilor, nu este stabilit încă nimic precis.

REP: **Gabi Agachi, de la tineret, a jucat la Gloria...**

V.O.R.: Nu ştiu ce va fi cu Cojocaru şi Frumoca, era vorba să vină, dar nu se mai aude nimica...

REP: **Cojocaru a jucat din nou la echipa mare a CSMR-ului!**

V.O.R.: Vă spun sincer, noi i-am acceptat.

REP:**Într-o discuţie particulară, antrenorul Firiţeanu mi-a spus că n-are nevoie de aceşti jucători.**

V.O.R.: Până la urmă, se pare că nu-i vom mai primi. Lotul este definitivat. Nu ştiu sigur.

REP: **Chiar dacă nu se vor face "mişcări" prea mari, protocolul de colaborare ar trebui parafat.**

V.O.R.: Mi-aş dori şi eu o colaborare bună între cluburi!

REP: **Acum, cu un fost poliţist în conducere, Gloria va reuşi să-l prindă mai uşor pe fotbalistul care ar încerca să "trântească" vreun meci?**

V.O.R.: E foarte greu să probezi o chestie de-asta. Ce să zic? Sper să nu se întâmple niciodată.

REP: **Te-ai pus vreodată în postura de a fi nevoit să sancţionezi pecuniar vreun jucător, poate chiar pe unul care ţi-a fost coechipier?**

V.O.R.: Sper să n-ajung la situaţii din acestea. Mi-ar cădea greu să-i sancţionez. Dar dacă voi fi nevoit, nu voi avea de ales.

REP: **De ce, în pregătiri, Gloria a pierdut la echipe de judeţ şi a "scos" rezultate mulţumitoare cu cele din eşaloane apropiate?**

V.O.R.: Eu zic că este vorba de concentrarea în funcţie de valoarea adversarului. Sincer să fiu, mie nu mi-a plăcut niciodată să pierd în compania unei echipe dintr-o ligă inferioară. Toate meciurile trebuie tratate cu maximă seriozitate. Înfrângerile le consider accidentale în această perioadă de pregătire.

REP: **Va mai apărea la Gloria un vârf ca Tavi Rus?**

V.O.R.: Atât Angelo Foale, cât şi Lozici, reprezintă câştiguri pentru Gloria. Ambii sunt cu calităţi fizice deosebite.

REP: **Preşedintele Profir Benga a vorbit de Gloria ca fiind sora mai mică a celor din Valea Domanului. Ce părere ai de noţiunea de "satelit"?**

V.O.R.: Varianta aceasta a căzut. Avantajele vor fi reciproce.

REP: **Avantaje care sperăm că vor fi parafate săptămâna aceasta. Mulţumesc, Tavi Rus.**

PETRU FUCHS

BAIA MARE NU GLUMEŞTE

DAN MĂNĂILĂ:

"La 5-0 pentru Baia Mare, mi-a fost efectiv milă de Poli!"

REP: **Dane, ce mai e nou pe la FC Baia Mare?**

D.M.: Domnul Schorsch a declarat la banchetul pe care l-am ţinut la finele turului, de faţă cu toate oficialităţile, că este de acord cu promovarea şi că este dispus să se implice serios. Nu s-a adus însă în această iarnă nici un jucător care ar putea să ne ajute în această privinţă. Tot noi, cei care am dus greul până acum, vom trage şi în retur.

REP: **Dar echipa voastră are forţa necesară pentru a obţine promovarea?**

D.M.: În comparaţie cu celelalte echipe, eu zic că putem să visăm la acest lucru. Cu condiţia să nu apară accidentări în lotul de bază. La noi, dacă lipseşte un titular, deja-i bai. Se simte imediat. Rezervele nu ajung la valoarea titularilor. Eu sper să fie bine. Este linişte în privinţa salariilor şi contractelor, exact ca la profesionişti.

REP: **Se pare că o parte a presei locale din Baia Mare este împotriva lui Schorsch. Ce ne poţi spune în acest sens?**

D.M.: Da, da! Dar nu ştiu care este motivul. Dl Schorsch a făcut foarte multe pentru sportul din acest oraş. Probabil că cei care-l acuză au alte interese pentru echipa de fotbal. Dar el n-a făcut rău la nimeni. S-a luat de câteva persoane care n-au ajutat cu nimic echipa şi acum, în replică, acestea îl atacă pe alte căi.

REP: **S-a făcut o campanie împotriva lui Schorsch chiar în presa centrală, în ziarul "Naţional"...**

D.M.: Da. S-a vehiculat faptul că o parte din firmele lui ar avea datorii. Dar nu-i adevărat. Acum însă e linişte. Spiritele s-au calmat.

REP: **Când aţi jucat voi la Reşiţa, cu Gloria, am stat şi noi de vorbă cu Schorsch şi ne-a spus că nu-l interesează atât de mult promovarea cât formarea unei echipe competitive, care să practice un fotbal spectaculos. Acum însă tu ne spui că şi dânsul doreşte promovarea...**

D.M.: Da, a spus clar acest lucru. Şi eu zic că e normal. Este o şansă foarte mare pentru noi. Dar dl. Schorsch doreşte ca promovarea să se realizeze corect. La dânsul nu există meciuri aranjate, trucate sau jocuri de culise. Dacă baremul pentru arbitri costă 5.000 de mărci, atâta dă. Dacă baremul se ridică la 500.000, atâta dă! Nici un leu mai mult! Şi ştii cum sunt arbitrii... Deci, dacă vom promova, o vom face pe muşchii noştri şi pe barba noastră şi nicidecum pe alte considerente.

REP: **Cu cine crezi că vă veţi bate de fapt?**

D.M.: Eu zic că Olimpia Satu Mare va veni tare în retur. Şi Poli...

REP: **Vă e frică de Poli?**

D.M.: Poli este... Poli. Are un cuvânt de spus întotdeauna. Dacă oraşul doreşte, s-ar putea recupera diferenţa de puncte faţă de primele clasate.

REP: **Şi ASA Tg. Mureş?**

D.M.: Şi ei sunt periculoşi, dar nu ştiu dacă au bani. Multe echipe cred că se vor bate pentru locul doi. La baraj se mai pot face ceva bani.

REP: **Am auzit nişte zvonuri cum că ai fi fost interesat să revii la UTA...**

D.M.: Nu eu am fost interesat. Cei de la UTA m-ar fi dorit.

REP: **Şi?**

D.M.: Am fost căutat de cei de la UTA. Eu leam spus care sunt condiţiile prin care s-ar putea realiza transferul meu de la Baia Mare. La dl. Schorsch nu se putea veni cu bani. Doar prin chestii sentimentale. prin intermediul lui "Vest Banc" din Arad, unde tot dl. Schorsch este patron, să se fi pus problema unui împrumut.

REP: **Bun, tu ai fi dorit să revii la Arad?**

D.M.: Aş reveni în primul rând pentru familie. La Baia Mare oamenii sunt buni, sunt de treabă, dar mă gândesc la sănătatea fiului meu, Roberto Ronaldo, de 5 luni. Mi-e teamă ca poluarea de aici să nu-i influenţeze sănătatea. Am primit locuinţă la Baia Mare, în centrul oraşului, şi acum pot să-mi aduc familia. Dar dacă cele două cluburi s-ar înţelege, pentru mine ar fi mai bine să revin la Arad.

REP: **Culmea este că tu, ca timişorean, nu prea ţi-ai găsit locul în oraşul tău natal. Joci tot prin alte părţi...**

D.M.: Mă doare acest lucru, dar n-am ce face. Sufletul meu a fost tot timpul alături de Poli. În toamnă nu-mi venea să cred că i-am bătut cu 5-0. E greu de spus ce-a fost în inima mea. Efectiv mi-a fost milă. Mă uitam la conducerea lor şi nu-mi venea să cred ce prostii scoteau din gură la un asemenea scor!

REP: **Ce mai face colegul tău Moghioroş?**

D.M.: Marcel mai are câteva zile şi-şi încheie stagiul militar. Nu prea joacă, nefiind în graţiile antrenorului Staicu. Păcat, e un jucător foarte bun.

REP: **Şi Adi Săvoiu?**

D.M.: Şi-a adus familia...

REP: **A renăscut la Baia Mare!**

D.M.: Da. Colectivul l-a ajutat foarte mult. Este alt om faţă de cum îl ştiam înainte. Este acum foarte sigur pe el.

DUKI POPOVICI & SANDU USUSAN

FLASH MIHAI SÂRBUȚ

- născut la Arad pe 18.10.1975
- greutate: 69 kg
- înălţime: 175 cm
- postul preferat: vârf de atac
- debut în fotbal: Frontiera Curtici

"Am fost campion naţional cu echipa liceului «Iuliu Maniu» Arad"

Rep: **Eşti unul din fotbaliştii precoce. În anul 1991, la nici 16 ani ai debutat la UTA în partida de divizia B, cu UMT (3-0). În acelaşi timp evoluai în echipa liceului industrial "Iuliu Maniu" Arad, care evolua în campionat în contul clubului UTA.Îţi aminteşti echipa aceea?**

M.S.: Desigur, cu multă plăcere: Rusu - Juncu - Lingurar, Chirilă, Condrea, Butăriţă - Sârbuţ, Moghioroş, Negrilă - Zâză, Mariş.

Rep: **Toţi cei pe care i-ai enumerat, au evoluat fie în divizia C, fie în divizia B sau chiar în divizia A. Ce rezultate remarcabile a-ţi avut în acea perioadă, cu echipa liceului antrenată de prof. Mitrea?**

M.S.: Am participat la un turneu la Szeged, unde am câştigat locul întâi.Am câştigat campionatul naţional al liceelor după o semifinală la Piteşti şi finala cu liceul din Târgovişte, de la Bucureşti.

Rep: **Din acel moment, componenţii echipei campioane au început să fie curtaţi de echipe de divizia B sau C. Tu unde a-i ajuns?**

M.S.: Din păcate m-am accidentat având ruptură de ligamente şi am stat aproape un an departe de fotbal. Am fost operat în Ungaria la Szeged. După ce mi-am revenit am fost luat în armată şi am jucat la echipa militară a Aradului, Mureşul. După liberare am fost solicitat de Agro Curtici, dar după trei luni am fost luat la F.C. Arad - Telecom.

Rep: **Care a fost antrenorul care te-a solicitat la F.C. Arad - Telecom?**

M.S.: Ionuţ Popa şi Mihai Jivan erau pe atunci antrenorii echipei.

Rep: **Eşti de trei sezoane la F.C. Arad - Telecom. Cum te-ai integrat la această echipă?**

M.S.: La început mai greu, fiindcă veneam dintr-o ligă inferioră, dar băieţii m-au primit bine. Pe atunci jucau Boloş, Câmpian, era o echipă bună. După şase luni am devenit titular la echipă.

Rep: **Cel mai des a-i fost folosit ca atacant central. Ce crezi că-ţi lipseşte pentru a deveni un vârf care să marcheze goluri şi să rateze mai puţin?**

M.S.: În dorinţa de a marca cât mai multe goluri, mă pripesc în faţa porţii. Nu mă concentrez destul şi nu sunt destul de calm.

Rep: **În această perioadă de întrerupere a campionatului, numele tău alături de cele a lui Varga şi Juncu, a fost vehiculat la UTA. La un moment dat, ai apărut ca sigur în lotul echipei UTA. Care este statutul tău ca jucător?**

M.S.: Am contract până în vară cu F.C. Arad - Telecom, după care sunt jucător liber. Încă din octombrie am fost solicitat de Flavius Domide. Situaţia mea a fost negociată de Flavius Măduţa, care este sfătuitorul meu. M-am pregătit cu UTA, între timp s-a schimbat conducerea. Am discutat cu dl. Ioan Ienciu, care a spus că va trece la negocieri cu Juncu şi cu mine numai dacă aducem noi actele de la Telecom, deoarece dânşii nu au bani.

Rep: **Cum ai suportat stagiul de pregătire centralizată de la Vaţa?**

M.S.: Pentru mine a fost uşor, deoarece am participat la toate antrenamentele fără să mă accidentez.

Am fost primit cu o oarecare răceală, deoarece între timp miam încercat norocul în Ungaria.

Rep: **După ce a căzut varianta UTA, ai încercat să joci la o echipă maghiară. Unde ai fost?**

M.S.: Împreună cu Juncu şi Irimia, am ajuns la Tiszavasvari, unde am stat timp de o săptămână.Au mai fost testaţi şi trei ucrainieni. Împreună cu aceştia şi câteva rezerve, am jucat cu echipa Tiszavasvari. După meci s-a dat o masă şi ni s-a spus de cine au nevoie: de Irimia, de mine şi de un ucrainean.

Mi s-a oferit 10000 DM până în vară şi 1000 DM salariu. Vinerea trebuia să semnez, dar cel care ne-a însoţit în Ungaria a cerut pentru mine o sumă mult prea mare, care nu a fost acceptată de sponsorul principal al echipei, o fabrică de medicamente.

Rep: **Eşti în faţa unui retur lung, cu şase etape intermediare. Vei face faţă acestui efort deosebit?:**

M.S.: Concurenţa este mare. Suntem patru atacanţi şi vor juca numai doi.

Rep: **Câte goluri ai marcat până acum?**

M.S.: Am reuşit numai două goluri.

Rep: **Un atacant care se respectă are mai multe reuşite. Ce părere ai?**

M.S.: Dacă nea Miţă (n.n.- Mihai Ţârlea) îmi acordă şansă, promit că nu voi rămâne dator la capitolul goluri.

Rep: **Se prefigurează pentru retur un tandem Ţârlea - Sârbuţ?**

M.S.: Nea Miţă va intra probabil când scorul va fi confortabil, după ce noi toţi ceilalţi ne-am făcut datoria.

Rep: **Colegii tăi îţi spun "sârmă". De ce?**

M.S.: În meciul decisiv pe care l-am disputat în campionatul trecut, de care depindea rămânerea noastră în divizia C, eu am marcat golul victoriei în dauna Industriei Sârmei Câmpia Turzii şi implicit al supravieţuirii noastre. Aşa am rămas eu "sârmă".

OVIDIU PĂCURARIU

DIN NOU CU BALONUL

- Contra Corvinului şi a CFR-ului, Sdrobiş a aliniat acelaşi "11" de start
- O săptămână prolifică pentru Gloria, mai ales din punct de vedere cantitativ
- Pleacă toată lumea de la CFR Caransebeş?
- În câteva zile, feroviarii timişoreni au făcut saltul de la D la... A
- Corvinul, sparring - partner pentru reşiţene

MINERUL MOLDOVA NOUĂ - GLORIA REŞIŢA 1-0 (1-0). Unicul gol al meciului a fost înscris de Tismănariu (20).

CFR TIMIŞOARA - BANCOM COMLOŞU MARE 3-0 (1-0). Au marcat Balabasciuc, Giuchici şi Mioc. Feroviarii au folosit o formaţie cu multe rezerve, printre ele şi doi jucători noi, Vălimăreanu (20 de ani), provenit de la FC Naţional şi Balabasciuc (19 ani) de la Srbijanka. Titularii au efectuat în acelaşi timp un antrenament sub conducerea secundului Doru Miclăuş.

UMT - FC ARAD TELECOM 0-1 (0-1). Singurul gol a fost marcat de Riviş din lovitură de la 11 metri.

ELECTRICA TIMIŞOARA - ŞOIMII TIMIŞOARA 2-3 (0-2).

Autorii golurilor au fost Volosciuc, Crişanov, respectiv Parlea, Rădoi de două ori.

FC DROBETA TR. SEVERIN - GLORIA REŞIŢA 1-1 (0-0). Pentru gazde a înscris ex-reşiţeanul Cepoi, iar pentru Gloria, Gr. Balea.

SPORTING TABAC - CFR TIMIŞOARA 1-2 (1-0). Turcuş (12), respectiv Giuchici (70) şi C. Bar (74). Eliminat Petrov (CFR - min. 54).

CSM REŞIŢA - CORVINUL HUNEDOARA 1-0 (0-0). Meci disputat la Bocşa, Bica (78) fiind autorul unicului gol al meciului. CSM a prezentat formaţia: Boşca - M. Bătrânu - Căprariu, Sandu, Chivu - Jilavu, Mutică, Doană, Ciocoi - Szijj, Cl. Balaci. Au mai intrat Combei, Dobre, Bica, Panescu, Păuna, Piţurnea, Poienariu, Perşa, Trăistariu, Uşurelu.

CFR CARANSEBEŞ - METALUL BOCŞA 3-4 (0-0). Când se părea că feroviarii sunt pe drumul cel bun, ei efectuând şi un cantonament la Herculane, duminică dimineaţa efectivul formaţiei a fost acelaşi, adică fără Furdui, Balea, Poienariu, Giurcă şi Manole, nimeni neluându-le locul. A lipsit şi antrenorul Nicolae Chirilă, care se pare că va renunţa la conducerea tehnică a CFR-ului, urmând să se reîntoarcă la Oraviţa. De altfel, la meci nu a fost nici unul dintre sponsorii şi conducătorii echipei caransebeşene. De ce oare?

MUNCITORUL REŞIŢA - GLORIA REŞIŢA 1-0 (0-0). A marcat Măruia din penalty.

CFR TIMIŞOARA - CSM REŞIŢA 2-2 (1-1). Marcatori: Vlad (34), Giuchici (65, penalty) - Szijj (39), Ciocoi (59). Un joc plăcut, în care divizionara C s-a prezentat bine în faţa rosso-nerilor, prezenţi pe stadionul Electromotor cu tot lotul, Boşca (acuzând dureri la spate) şi Ciucur - care resimte tratamentul adversarilor din Pancevo, fiind singurii care nu au evoluat. CSMR a început cu Combei - M. Bătrânu - Căprariu, Sandu, Chivu - Jilavu, Mutică, Doană, Ciocoi - Szijj, Cl. Balaci, CFR-ul replicând cu Stoianov - Ardeoiu - Petrov, Hodoneanţu, C. Bar - Vascko, Mita, Moraru, Bălă - Giuchici, Vlad. De-a lungul întâlnirii au mai intrat Perşa, Trăistaru, Panescu, Bica, Dincă, Piţurnea, Cojocaru, Uşurelu la reşiţeni, respectiv Dima, Vişan (jucătorul alb-violeţilor exprimându-şi dorinţa de a trece la CFR), Miklos, Pişleag, Mioc, Moisă. Din rândurile feroviarilor a lipsit Hârşoveanu, accidentat în jocul cu Comloşul. Mâine, la Reşiţa, CSM va primi replica UMT-ului.

ELECTRICA - UMT 2-2 (2-1). Au înscris Mihalache (7), Noje (40), respectiv Bărbosu (10) şi Roşu (69). Partidă disputată pe terenul II al stadionului Electrica. Deşi iniţial meciul trebuia să aibă loc la Bucovăţ, cele două echipe au renunţat la această deplasare întrucât terenul de acolo este îngust. Metalurgiştii au tasat terenul, iar cei de la Electrica l-au trasat, însă fără careurile mici. Au început partida următoarele garnituri. Electrica: Creţ - Gomoi - Radu, Dona, Kovacs, Cercega - Sorescu, Mihalache, P. Lucian - Crişanov, Noje. UMT: Chimiuc - S. Mihai - Varga, Mada, Bărbosu - Paleacu, Iordache, Stoica, Samargi - Ploscariu, Roşu. Au mai evoluat: Murar, Tătaru, Volosciuc, Stan, Durlă, Ritter şi Cristea la Electrica, respectiv Popovici, revenit după accidentare, Răcelescu, Miclea, Luca, Contescu, N. Petre, Ioniţă. UMT-ul a renunţat la Gatea (Unirea Alba Iulia) şi Braun (Nădrag), care se pregătiseră câteva zile cu alb-negrii. Briciu va încerca în următoarele meciuri să reintre, deşi este în urmă cu pregătirea, însă nu are ciupitură de menisc, aşa cum se părea la un moment.

CORVINUL HUNEDOARA - GLORIA REŞIŢA 1-1 (0-1). Gloria a deschis scorul prin D. Radu, Corvinul egalând prin Bardac, care a transformat o lovitură de la 11 metri. Gloria: Fl. Ianu - Chiş - D. Radu, Mitar, Giurcă, Panaitescu - Gr. Balea, Perdei, Florescu - A. Foale, Lozici. Au mai jucat Beloia, Tuluc, Laczko, Rediu, P. Dumitru.

Un sistem defectuos

Duminică antemeridian, ascultându-l la radio pe Mircea Sandu, cât de frumos vorbea el de "Banatul nostru iubit" - ca sarea-n ochi, aș adăuga eu - am așteptat înfrigurat eventualele explicații ale "selecționerului de conjunctură" cu privire la renunțarea la cei doi reșițeni Ciocoi și Ciuçur, din structura lotului divizionar ce se va deplasa în Argentina. Intrebarea însă nu s-a pus, din acest punct de vedere, dorind o legătură... telepatică cu realizatorul interviului! N-a fost să fie...

Sigur că răspunsul așteptat nu e deloc greu de întrezărit. Dar, zău că aș fi dorit să-l aud pe Mircea Sandu, cam ce ar fi putut el să explice, cam ce ipoteză ar fi îmbrățișat, de cine s-ar mai fi dezis, pe cine ar mai fi acuzat. Oricum, cei doi reșițeni nu constituie un caz izolat. Așa s-a întâmplat și cu gălățenii, iar în contextul respectului față de oameni și de cuvânt, minim sau chiar inexistent în aceste vremuri, faptele sunt absolut normale!

Dealtfel, aflată pe cai mari, echipa Mircea Sandu nu va ceda nimic din ceea ce ține acum în gheare, prevalându-se și în continuare, până la limita limitelor, de dreptul de-a face legea în orice colțișor al feudei sale. Numai că sistemul defectuos de relații interumane, dictat mai întotdeauna de interesele de moment, tinde să scandalizeze și chiar dacă la ora actuală nu prea este nimic de făcut, va veni momentul în care el va contribui într-o proporție covârșitoare la erodarea fundamentului pe care cu greu ni l-am clădit.

CÂINII LATRĂ, CARAVANA TRECE...

de Miki Junea

Dacă e să mă gândesc în primul rând la Iordănescu, situația este mai mult decât jenantă. Pe soclu după America '94, pe scut după Anglia '96, Iordănescu a încheiat campania de calificare pentru Franța '98. Per ansamblu, are un bilanț pozitiv, dar și labilitate psihică de neinvidiat. În orice caz, cu Iordănescu ar fi trebuit ca lucrurile să se clarifice după Euro '96 în genul: "Puiu, mulțumim frumos, lasă-ne!", ori la primul semn de contact serios cu grecii. Pentru că astfel, Puiu, cu fizicul în două luntrii, va ajunge în inevitabila situație de-a ceda dintr-un loc, pentru a adăuga într-altul! Interesant rămâne de văzut care vor fi aceste două locuri! Ceea ce se întâmplă acum la echipa națională seamănă cu aruncarea pe ușa din dos a unui antrenor care, totuși, ne-a adus rezultate bune! Încă o dată, nu cred că Iordănescu merita un astfel de tratament. Ba mai mult, nu prea înțeleg de ce Mircea Sandu ține cu tot dinadinsul să pară cumpănitor în numirea noului selecționer. Toată lumea cunoaște influența lui Becali asupra alcătuirii lotului, mai cunoaște bunele relații în care Victor Pițurcă se află cu amintitul procurator, ba chiar și bunele rezultate ale lui Pițurcă cu echipa de tineret. Așa că, hai să fim seroiși, dați-o domnilor pe față: ăsta-i omul nostru, cu el votăm, nu vă mai pierdeți timpul! Ce Bölöni, ce Dumitriu!? Prafuri de adormit naivii! Încărcate de ridicol și ilaritate sunt și ultimele schimbări de la Steaua și Universitatea Craiova. Dacă în primul caz era evident că Pușcaș nu va face casă bună cu Gațu după cum s-a și văzut, în al doilea, aducerea lui Alesanco a născut mai multe bancuri decât lucruri serioase. Apropo, de ce Alesanco și nu Balaci? Probabil că această idilă va lua sfârșit când spaniolul își va da seama ce deserviciu și-a făcut venind la Craiova, dar asta reprezintă altă poveste. Și în acest caz, ajungem tot la păcătosul sistem de relații interne, care paralizează până și angajarea unui antrenor stabil.

Inevitabil, ajung la Timișoara. Sunt cunoscute deja tratativele dintre Reggiana și Poli, în vederea unei eventuale asocieri. Până aici, toate bune și frumoase, deși n-am aflat încă suma pe care partea italiană o avansează. Surprinde în schimb modul categoric în care domnul Zacchini pune problema domnului Pascu, din acest punct de vedere coarda fiind întinsă în mod supărător. Părerea mea este că, în mod normal, înainte de-a parafa orice asociere, la Poli ar trebui reglate anumite conturi. Adică, dacă domnul Pascu n-a corespuns așteptărilor, să tragă linie și să demisioneze împreună cu cei care l-au adus la Poli! După care să se procedeze în consecință. Modul în care se încerca eliminarea lui Pascu de către Zacchini, cu complicitatea mută a vinovaților locali mi se pare rușinoasă! Asta seamănă cu scoaterea castanelor din foc cu mâna lui Zacchini, ceea ce este inacceptabil. Și ar crea un precedent periculos, mâine acesta spunând "fără Anghel", poimâine "fără Manea", ș.a.m.d. Iată de ce respectivul sistem defectuos de relații ar trebui ameliorat la Timișoara, pentru a produce eventuale schimbări pe baze sănătoase!

Dar asta numai după ce se evaluează activitate domnului Pascu în condițiile financiare de care a dispus!

Timişoara se mută la Craiova...

ÎL VA URMA BĂBAN PE VLAICU, ÎN CURTEA STUDENŢILOR DIN BĂNIE?

Crăciunescu nu se pronunţă...

Într-o iarnă în care suporterii alb-violeților îngheață la citirea lotului polist, rarefiat și lipsit de consistență, numele a două foste piese de bază ale Politehnicii se leagă în ultimele zile de cel al Universității Craiova. Sorin Vlaicu, exclus din lot în urma neparticipării sale la cantonamentul de pe Semenic, a luat calea Craiovei, despre posibila sa trecere la Universitatea informându-ne Ion Crăciunescu, președintele clubului din Bănie. Așadar...

FOTBAL VEST: **Ce planuri aveți cu Sorin?**

ION CRĂCIUNESCU: Noi sperăm să-l ținem. Să vedem condițiile...

F.V.: **Să înțelegem că îl doriți?**

I.C.: Până la această oră, Vlaicu a făcut două antrenamente la Craiova (discuția a avut loc joi). Nu pot eu să mă pronunț. Noi, conducătorii, aducem jucătorii, dar antrenorii decid!

F.V.: **Dar care ar fi, totuși, părerea dumneavoastră?**

I.C.: Mie îmi place. Am o părere foarte bună despre Vlaicu, pe care îl știu de mult timp. Rămâne de văzut ce randament poate da el acum.

Băban şi Vlaicu, noii cetăţeni ai Craiovei?

Urmărind pista celor de la PRO TV, conform cărora Universitatea Craiova este interesată de serviciile lui Marcel Băban, l-am contactat din nou pe bossul grupării oltene, respectiv pe procuratorul jucătorului. Ion Crăciunescu ne-a spus: **"Nu comentez această ştire, pentru că "U" Craiova este în <<silenzio stampa>>. Este inadmisibil ca Alesanco să nu fie lăsat să antreneze în România! Ce calificare are Vialli, de exemplu, care deunăzi a fost numit antrenor la Chelsea?"**

Florin Iacob, agentul de jucători licențiat FIFA, ne-a declarat: **"Am înţeles că "U" Craiova îl doreşte pe Băban, dar încă n-am fost contactaţi direct nici eu, nici jucătorul, care se află la Jimbolia, după ce a refuzat să evolueze în primăvară la NK Zadar, în Croaţia. Marcel a fost pentru 3-4 zile la echipa de pe coasta Adriaticii, dar n-a fost de acord cu condiţiile financiare oferite. Era vorba de un contract de 10.000 DM până în vară, plus un salariu lunar de 1500 mărci".**

BLITZ NEWS ● BLITZ NEWS ● BLITZ NEWS

ŢÂRLEA REVINE PE GAZON

Mihai Țârlea, antrenorul principal al divizionarei C, F.C. Arad Telecom, s-a legitimat și ca jucător la această echipă, din acest sezon.

UN NOU NUME ÎN FAMILIA ROSSO-NERILOR!

La începutul pregătirilor CSM-ului de la Reșița, fie că ele se desfășurau pe terenul de la Minda sau pe cel aparținând divizionarei D Muncitorul Reșița, în jurul antrenorului Sdrobiș s-a tot "învârtit" un copilandru de 16-17 ani. "Părintele", exasperat de insistențele acestuia, l-a mai introdus în final de antrenament, la miuțele de sfârșit de antrenament, "de-a latul", când nu ieșeau "împerecherile". Până la urmă, Sdrobiș a sesizat dorința de afirmare a "puștiului", un talent nativ dar încă neprelucrat. Așa că a fost adus în curtea CSMR-ului și încercat în echipa de tineret rezerve, unde până acum a dat satisfacție. Tânărul fotbalist se numește IFCA și se așteaptă confirmarea lui în continuare.

IORGULESCU, UNS!

Silviu Iorgulescu, ex-portarul UTA-ei, unde a funcționat și ca antrenor, pentru ca apoi să activeze ani în șir pe banca suferințelor echipei ungare Elöre Bekescsaba, a foat numit antrenor principal al divizionarei B maghiare, Kaba, grupare la care activează un alt ex-utist, Sorin Csipkar.

IGNA - COORDONATOR PE VEST

Joi, 12.02.'98, la Arad, la sediul AJF, a avut loc conferința anuală a arbitrilor arădeni. Invitat de onoare a fost Ioan Igna, fiu al Aradului, despre care am aflat că va coordona - investit fiind de FRF - activitatea arbitrilor din județele Bihor, Arad, Timiș, Caraș-Severin și Mehedinți.

ULTIMA ORĂ LA POLI

● Conducerea lui Poli s-a angajat ieri în fața antrenorului **Șunda** să-i ofere un răspuns până sâmbătă în privința stabilirii unui contract cu clubul.

● Poli ar prefera o cedare definitivă decât un împrumut până-n vară al lui **Petre Țurcaș** la Gloria Bistrița, cluburile urmând să negocieze în aceste zile conform înțelegerii telefonice de ieri dintre Stelian Anghel și Jean Pădureanu. Cât despre Vlaicu, Poli n-a fost contactată de "U" Craiova

● **"Marți seară va avea loc o întâlnire la Consiliul Municipal, în care se va analiza propunerea de preluare a celor de la Reggiana, iar cei împuterniciți vor lua deciziile ce urmează să fie expuse italienilor"**, ne-a spus vicele Stelian Anghel.

REPLAY

■ Nu o dată am primit reproșuri pentru rândurile neprietenoase la adresa președintelui FRF, Mircea Sandu. **"Ce te tot iei de el, nu vezi că naționala merge și n-ai nici o șansă să schimbi ceva?"**, îmi spuneau sau mă făceau să înțeleg respectivii. Că am rămas consecvent drumului pe care am pornit, am un martor tare: colecția săptămânalului nostru. Iată că se mișcă ceva și pe la București (ce-i drept, destul de târziu), Cătălin Tolontan, unul dintre cei mai talentați ziariști ai noii generații (atenție totuși la jocul în sine!) publicând în Pro Sport de vineri, 13 februarie, un material intitulat **"Regimul Mircea Sandu"**, din care îmi permit să citez, fără a face nici un comentariu: **"FRF a devenit un teritoriu unde bădăranii sunt ocrotiți, încurajați și promovați (...) Întocmai ca o societate totalitară, "Regimul Mircea Sandu" a debutat prin a timora, pedepsi și înlătura eventualii oponenți (...) Nimeni nu avea voie să vorbească, toată lumea trebuia să se supună. Când lumea fotbalului a ajuns masă de personalități tocite, regimul Mircea Sandu câștigase prima rundă (...) Ascensiunea nonvalorilor este a doua fază a comunismului. După ce își lichidează oamenii de talie, societatea inventează competențe, propunând impostura ca modalitate de promovare. Regimul Mircea Sandu a învins și în această luptă. Un sistem cu picioare de lut nu se poate menține în afara colaboraționiștilor. Ei apar în a treia treaptă a dictaturii. Când ești mediocru ca inteligență, trebuie să ți se spună că ești deștept, când furi simți nevoia să ți se clameze onestitatea, când încalci legea dă bine să o faci împreună cu alții, oamenii tăi, în ultima instanță, slugile tale. Regimul Mircea Sandu nu ar fi putut funcționa în afara unei clase de supuși necondiționați, gata la orice compromis în schimbul privilegiilor (...) Regimul Mircea Sandu i-a învățat pe președinți să rabde pentru a permite echipelor să supraviețuiască. Avem o federație fără cluburi și performanțe externe fără fotbal intern. Chiar și echipa națională a ajuns să simtă efectele dictaturii (...) Sunt semne că odată cu plecarea Generalului Tibetul tricolorilor va cădea, imperiul instalându-și un antrenor "cooperant". Varianta Pițurcă pare ideală pentru MIrcea Sandu (...) Tirania lui Ceaușescu, cea mai sângeroasă din Europa de Est, s-a spart în câteva zile, ca un vas pe podea. A trădat-o tocmai perfecțiunea cu care și-a reprimat valorile, a promovat lichelele și a rafinat colaboraționismul. Regimul Mircea Sandu este și el perfect."**

■ Iată că la Adunarea generală a Ligii Profesioniste toți conducătorii au fost de acord, în unanimitate, să se mărească baremurile arbitrilor, vezi Doamne, pentru ca aceștia să nu mai fie tentați să ia unele atenții din partea echipelor. Păi, până acum n-am auzit să fi fost prins vreun arbitru cu "atenția", ceea ce, nu-i așa, înseamnă că nici unul n-a luat niciodată "șpagă". Și atunci, logic, de ce să se mărească baremul oficial, care va face din arbitrii niște oameni, și așa bogați, și mai avuți?

■ Pro Sport a dat publicității sumele pe care conducătorii federației le-ar fi luat ca prime pentru calificarea la C.M. '98. Lider, evident, Mircea Sandu cu 95.000 dolari, urmat în ordine crescătoare de ajutoarele sale. Interesant este că nu a apărut ulterior nici o dezmințire. Doar marți, într-un colț de pagină din Sportul românesc, Sandu susține că: **"Nici unul dintre cei enumerați nu a primit nici un ban"**. Întrebări: de ce acest așa zis drept la replică nu a fost publicat în ziarul care anunțase știrea? Dacă Sandu are dreptate, cum de nu dă în judecată Pro Sport pentru "deteriorarea imaginii", așa cum a făcut-o nu demult cu Sechelariu?

■ În Gazeta sporturilor de joi, a apărut un material despre situația nu tocmai roză a lui Viorel Moldovan la Coventry, noul său club pentru care nu prea joacă. Bun în esență, articolul semnat de Sorin Dumitrescu are greșeli de documentare și unele comentarii tendențioase. Din prima categorie face parte citatul: **"După golul marcat lui Bayern, antrenorul Strachan a promis, în repetate rânduri, că îi va acorda șansa titularizării din primul minut, pentru că, sporadic, câte 15-20 de minute a mai prins vreo două-trei jocuri"**. Practic, Moldovan a jucat din minutul 57 al meciului de campionat cu Chelsea, a doua zi după ce a semnat contractul, pe 10 ianuarie, el mai participând la două jocuri, din min. 78 la Bolton și doar 6 minute în meciul de cupă cu Derby. Atât! Cât despre comentariul tendențios, iată-l: **"Moldovan nu vrea altceva decât să joace și să fie prezent în Franța, unde, să nu uităm, România va întâlni Anglia, iar selecționerul Hoddle a declarat la puțin timp după tragerea la sorți că unul dintre jucătorii periculoși pentru echipa sa este Viorel Moldovan. Este clar că, intenționat sau nu, Strachan face jocul englezilor, pentru că blocat pe banca de rezerve, Moldovan are șanse minime de a prinde turneul final și implicit meciul contra Angliei."** E greu de crezut că Gordon Strachan, care este... scoțian, să facă rău propriei echipe de dragul naționalei... engleze! Să fim serioși!

■ Iată că ceea ce era de așteptat la clubul Steaua, s-a produs. Ministerul care tutelează clubul a ales în disputa Gațu-Pușcaș, înlocuindu-l pe cel de-al doilea, așa cum pronosticau majoritatea celor care au studiat problema mai îndeaproape. Așa că Marcel Pușcaș s-a convins pe propria piele că nu e bine să înoți contra apei, pentru că s-ar putea să ai necazuri. Despărțirea secției de fotbal de club, pe care încerca Pușcaș să o înfăptuiască, ar fi însemnat pierderea unor privilegii de către mai marii grupării steliste, care, de pe vremea când Cornel Oțelea conducea clubul militar, au realizat că desprinderea de club a secției de fotbal ar duce la diminuarea unor venituri... După eliminarea lui Pușcaș, Steaua pare a fi de acord cu autonomia fotbalului, tocmai vina pe care ar fi avut-o până mai ieri conducătorul secției de fotbal a roș-albaștrilor: **"Pe mine m-au dat afară și secția de fotbal a fost somată să prezinte proiectul de transformare în societate nonprofit. Adică exact ce am cerut eu când Gațu spunea că nu e momentul"**, declara Pușcaș în Pro Sport de joi, chiar pe prima pagină.

FAX

„AFRICANUL” CICERONE MANOLACHE

O tempora! Cici trăidu-şi momentul de glorie cu Cupa Campionilor Africii în braţe

Cicerone Manolache, născut la 16 mai 1936, este jucătorul cu 7 prezențe în naționala româniei, toate pe vremea când evoluaa sub tricoul alb-violet al Politehnicii. În aceste 7 meciuri oficiale, a reușit 3 goluri, unul împotriva Spaniei în meciul câștigat de tricolori cu 3-1, și 2 goluri într-o partidă desfășurată la Copenhaga, în compania Danemarcei,, câștigată și aceea cu 3-2. Fotbalul l-a început la CSM Reșița, unde a evoluat timp de 5 ani, între 1954 - 1959, câștigând Cupa României, între 1959 - 1964 a jucat la Poli, între anii 1965 - 1968 la Farul Constanța, 1968 - 1969 la Poli și 1969 - 1971 la CFR.

REP.: **În 1971 v-ați încheiat cariera de jucător cu o promovare în prima ligă cu CFR-ul.**

C.M.: După acel sezon, în care am reușit promovarea, am rămas antrenor la CFR, iar după 2 ani de zile am fost trimis în Africa de către FRF, la echipa națională a statului Congo. Ajuns în Congo, echipa nu avea în anul acela competiții de nivel continental și am fost repartizat la echipa CARA Brazzaville, echipa "puilor de vulturi" cu care am câștigat Cupa Africii. Pentru acest rezultat am fost decorat cu Medalia de Aur a Confederației Africane de Fotbal, iar președintele țării ne-a decorat atât pe mine cât și pe jucătorii mei cu Meritul Cavalerului de Congo. Din 1975 până în vara lui 1976 am antrenat naționala statului Congo, iar în Cupa Națiunilor am ocupat locul IV. După această competiție am revenit în țară.

REP.: **Cine v-a recomandat ca antrenor?**

C.M.: Pe vremea când eram antrenor la CFR, de multe ori am luat legătura cu Coco Dumitrescu, care mi-a dat anumite sfaturi de care am ținut cont, iar la niște meciuri amicale CFR-ul s-a mișcat foarte bine. Am făcut 1-1 la Arad, apoi am învins UTA cu 3-2 la Timișoara, iar după aceste rezultate mi-a zis că din vară ar dori să mă duc antrenor secund la Arad, lucru care m-a bucurat deoarece aveam multe de învățat de la dânsul. Acest lucru nu s-a mai întâmplat, deoarece el a fost schimbat, iar eu, anunțându-i pe cei de la CFR că plec, am rămas fără post. Coco Dumitrescu a vorbit la federație, dar și Angelo Niculescu m-a recomandat (era ca un tată pentru mine) și așa am plecat la Brazzaville.

REP.: **Nu vi se pare puțin curios că ați reușit să vă afirmați ca antrenor mai mult peste hotare?**

C.M.: Ba da, dar în străinătate am avut condiții deosebite, jucătorii aveau altă mentalitate, nu se punea problema absențelor, a angajamentului sau a condițiilor, să nu avem mingi sau echipament, Am antrenat în două țări destul de bogate, iar condițiile de pregătire au fost extraordinare.

REP.: **Jucătorii erau mai profesioniști decât în România?**

C.M.: Erau. În Congo, jucătorii aveau salarii diferite, la echipa națională veneau cu anumite drepturi, erau jucători care aveau 2.000 de dolari salariul pe atunci.

REP.: **În 1978 ați renunțat la UMT în favoarea CSM-ului din Reșița...**

C.M.: Am renunțat la UMT deoarece fostul director Bagiu, Dumnezeu să-l ierte, care era un om deosebit și care mi-a creat condiții bune de pregătire, nu vroia să promoveze, iar eu doream performanță. Eram cu UMT-ul pe primul loc și se supăra dacă nu juca unul sau altul, sau de ce joacă Firițeanu libero. N-avea încredere în portarul Borș și altele.

REP.: **... Și a venit CSM-ul.**

C.M.: Da, a venit cu 100.000 lei, care era o sumă mare pe atunci, și am plecat, lăsând UMT-ul pe primul loc. La CSM a fost ceva foarte curios. După ce i-am luat la -3, i-am bătut pe Poli, pe Târgoviște, pe Corvinul și am făcut 0-0 la Bacău, terminând turul la -2. Am fost în turneu în RDG și i-am învins pe Union Berlin cu 4-2. Cantonamentul de iarnă am vrut să-l fac la Păltiniș, pentru că eu consider Păltinișul unul din cele mai bune locuri de pregătire de iarnă, dar pe 7 ianuarie, la reluarea pregătirilor, Pătruică mi-a spus că plecăm la Herculane. Văzând astea, i-am dat înapoi 50.000 lei pentru că am stat doar 3 luni. A venit atunci Motroc și au terminat la -8 sau -9, retrogradând.

Rep: **În numărul trecut al "Fotbal vest"-ului, Gigi Rouă a declarat că la un meci CFR - CSM Reșița, fostul căpitan ceferist Ghiță Chimiuc v-ar fi lovit.**

“Pe unde am călătorit eu, n-au fost alţii cu degetele pe hartă”

C.M.: Aveți posibilitatea să-l întrebați pe Ghiță Chimiuc. Noi, CFR-ul, trăgeam la promovare și ne băteam cu Reșița, care avea echipă mai slabă ca noi. Ne-a arbitrat atunci Petrea, care era "renumit" la acea vreme. În minutul 5, l-a eliminat pe Pârvu după un fault inexistent, iar după alte 15 minute, a fost eliminat Chimiuc, care a vrut să-l bată. L-am ținut pe Chimiuc de tricou, încercând să-l duc la cabine. Ghiță nu m-a lovit pe mine, pentru că atunci aveam 36 de ani și-l băteam de nu se vedea, nu îndrăznea el să dea în mine. Tot în acel meci și Volaru a fost eliminat, iar noi am pierdut în final cu 0-1, deși spre sfârșit Floareș, jucătorul nostru, a șutat în bară.

Oricum pe chestia asta s-a făcut mare scandal în ziare, că eu nu mă ocup de educația sportivilor, că jucătorii mei sar la mine, adică jocul slab al reșițenilor a fost scuzat prin indisciplina jucătorilor de la CFR și a mea.

Rep: **În 1983 ați plecat în Libia.**

C.M.: Da, dar în 1980 am mai fost căutat de cei din Congo. Din cauza malariei, nu m-am mai dus. Am fost și eu bolnav de malarie care făcea ravagii pe atunci, am luat chinină foarte multă ca să mă refac. Când am venit în țară cu familia după ce am aterizat la Băneasa, am plâns de bucurie și am zis că acum pot să mor acasă

Rep: **Și totuși ați plecat în Libia.**

C.M.: În 1974 trebuia să plec în Algeria, dar eram 4 antrenori din provincie și 4 din București pe patru locuri. Au plecat bucureștenii și eu am fost trimis în Congo. După ce am câștigat Cupa Africii trebuia să plec în Maroc dar antrenorii de acolo câștigau 800 dolari, iar eu trebuia să merg acolo unde se câștigă mai mult pentru a reveni și federației române ceva. Așa am plecat în Libia, unde salarul era de 2000 dolari, dar eu nu primeam decât 300 restul intrând în contul federației. În Libia ne pregăteam pentru Jocurile Olimpice de la Los Angeles din 1984, dar în meciul decisiv contra Egiptului, Gadaffi, care nu era încă președinte, nu ne-a lăsat să mergem, pentru că în Egipt era războî, iar nouă nu ne era asigurată securitatea. F.I.F.A. ne-a suspendat 2 ani și a amendat federația libiană cu 15.000 dolari.

Rep: **Ratând Jocurile Olimpice ați revenit în țară.**

C.M.: Când am ajuns, președinte la Poli era Kovacs și acesta mi-a dat să antrenez o echipă de fete. Am antrenat și Pecotimul și CFR-ul, iar când am văzut ce se întâmplă am zis să-i mai las și pe alții și m-am dus să antrenez în județ. Am renunțat la marea performanță după ce am văzut peste 40 de țări, iar unde eu am călătorit, n-au fost alții cu degetele pe hartă.

Rep: **În prezent sunteți antrenor la Variaș, pe care i-ați mai antrenat și în trecut...**

C.M.: I-am mai antrenat pe vremea lui Ceaușescu și am ratat promovarea în dauna Jimboliei, care trebuia să intre, deoarece așa au fost directivele de sus și ni s-a spus să stăm liniștiți.

Rep: **Cum este acum atmosfera la Variaș?**

C.M.: Este foarte bună, iar în tribune este electrizantă, avem stație de amplificare, pe stadion se cântă imnul lui Zvezda și suntem ajutați de primărie, I.A.S. și chiar de oamenii simpli care dau bani dar vor să vadă un fotbal de calitate. Pentru acest aspect mai trebuia să lucrăm la mentalitatea jucătorilor.

Rep: **Veți juca meciurile de acasă duminica?**

C.M.: Da, am avut discuții cu dl. Lața și ne-a aprobat să jucăm duminica, pentru că așa vom avea vreo 5000 de plătitori față de 150-200 cât aveam sâmbăta. Cu banii din încasări acoperim o parte din cheltuieli.

Rep: **În cariera d-voastră a ți jucat atacant, cum de la Variaș ați jucat cu doi libero?**

C.M.: Noi am cumpărat locul de la Modern cu 8 zile înainte de a începe campionatul, deci eu practic nu-i văzusem pe Variaș, pentru că antrenam Arpilux și eram în altă serie. Am început cu jucătorii pe care îi refuza toată lumea , pe care i-am găsit la o cafea, alții n-au mai jucat de un an de zile așa că trebuia să ne apărăm și în loc de 8-0 am pierdut doar cu 2 sau 3-0.

Rep: **Credeți că din actualul lot de jucători v a reuși cineva să joace mai sus?**

C.M.: Nu avem nici un jucător de valoare deosebită, pentru că aceștia nu vin la Variaș. Fiind la 30 de km de Timișoara preferă să stea rezerve la Șoimii sau Șag.

Rep: **Se vorbește despre o fuziune din vară. Despre ce este vorba?**

C.M.: S-ar putea ca din vară să fuzionăm cu Șoimii, având ca obiectiv promovarea în C.

Rep: **Ce vă mai fac porumbeii din Giarmata?**

C.M.: Sunt antrenor la două echipe, am și echipă de porumbei care concurează în fiecare an în Cehia, Germania, cum este planul de zbor. În fiecare an am porumbei în expoziție. Este o pasiune pentru mine care mă liniștește, mă calmează. Această pasiune m-a ajutat să joc în echipa națională pentru că în timp ce colegii mei se duceau la birt, eu mă ocupam de porumbei, îi cronometram și acest lucru ma ajutat să nu beau, să nu fumez.

Rep: **Știind că sunteți reșițean, cum vă înțelegeți cu reșițenii de aici?**

C.M.: Foarte bine. Cu Tavi Foale am jucat la echipe de juniori a CSM-ului, stăteam pe aceeași stradă și jucam de dimineața până seara fotbal. Mă înțeleg foarte bine cu toți reșițenii și mă bucur pentru CSM care joacă foarte bine și îi doresc mult succes.

CIPRIAN TRANCĂ

GURĂ CASCĂ ✦ GURĂ CASCĂ ✦ GURĂ CASCĂ

DIN VICTORIE ÎN VICTORIE

Continuându-și pregătirile în vederea reluării campionatului, cu un cantonament montan de 10 zile la **Geoagiu Băi**, un loc devenit tradițional în ultimii ani pentru **Rotariu & Co., Obilici Sânmartinu Sârbesc** a avut un parcurs bun în meciurile de verificare, reușind 5 victorii din tot atâtea jocuri: **4-1 cu Minerul Criscior, 2-1 cu Dacia Orăștie, 2-0 și 7-3 cu CFR Simeria și 3-1 cu Victoria Călan**. Noua achiziție, **Edi Kovacs**, a fost golgeterul echipei în amicale cu 8 goluri marcate.

PERIAM - CAMPIOANA JUDEŢULUI

Prima ediție a "Cupei de Iarnă" la minifotbal, rezervată echipelor din cele trei serii ale Campionatului Județean, s-a încheiat duminică în Sala Olimpia, odată cu disputarea partidelor fazei finale. **Avântul Periam** a intrat în posesia trofeului, învingând în finala competiției cu **2-1** echipa **Voința Valcani**, iar **Bega Timișoara** a ocupat cea de-a treia treaptă a podiumului, după ce a dispus de **Tehnomet Timișoara**, cu 10-3. Pe lângă cupe și diplome acordate primelor trei clasate, a fost decernat titlul de golgeter lui **Mihai Ilcău** (Voința Valcani), cu 12 goluri marcate, iar **Atletico Liebling** a primit o diplomă pentru cea mai disciplinată echipă a turneului.

VA RĂMÂNE MONDIAL LUGOJ FĂRĂ PORTARI?

După ce l-au pierdut pe **Claudiu Ardelean**, titularul postului de portar la **Mondial**, lugojenii sunt pe cale să rămână fără nici un goalkeeper, în cazul în care **Sorin Micșa** va fi legitimat la **Șoimii Timișoara**. **Ardelean** a ales o echipă dintr-un eșalon superior, **Minerul Lupeni**, iar **Micșa** își va satisface în acest an stagiul militar.

ARBITRI LA HERCULANE

La sfârșitul acestei săptămâni stațiunea Băile Herculane va fi gazda cavalerilor fluierului din această parte de țară. Vor avea loc examene pentru obținerea categoriei I, din județul Timiș, făcând parte 23 de arbitri, precum și testarea arbitrilor care activează la centru sau linie în divizia C. La această categorie cei care reprezintă Timișul vor da testarea teoretică. Examenele vor avea loc vineri și sâmbătă. Delegația timișoreană va fi condusă de vicepreședintele Colegiului de arbitri, **Laurențiu Grădinaru**.

Rumba amicalelor

Șoimii Lipova - Tricoul Roșu Blănarul 2-1

FC Frola - Steaua Roșie Variaș 0-2: Popa, Bodochi (autogol)

Tehnomet Timișoara - Unirea Sânnicolaul Mare 1-1: Homorodeanu - Balaban

Arpilux Timișoara - Tormactim 4-3

Sporting Tabac - Tehnomet 5-1

Electromotor Timișoara - Bancom Comloșu Mare 6-5

Motorul CFR Arad - Șoimii Pâncota 4-2

AȘ Telecom Timișoara - Obilici Sânmartinu Sârbesc 1-3: Wucinger - David, Feier (autogol), Rotariu.

Electromotor - FC Fratelia 7-3

Vladimirescu - "U" Vestpetrom Arad 1-1

Muncitorul Reșița - Arsenal Reșița 2-1

Șoimii Timișoara - Steaua Roșie Variaș 5-0: Fl.Parlea, Rădoi. Pop, P. Parlea, Marincu.

Indagrara Arad - FC Arad Telecom 1-0: Nescovici.

FC Jimbolia - Autobuzul Craiova 2-2

Arsenal Reșița - CSMR (tineret) 1-2: S. Cărăgin - Dobre, Păuna.

FC Jimbolia - FC Argeș (tineret) 2-1

Gloria Bistrița - Dacia Timișoara 5-2

Șoimii Pâncota - "U" Vestpetrom Arad 1-0: Cuiedan.

Dacia Timișoara - FC Jimbolia 0-6: Călușer (2), Tărnăuceanu, Vârlan, F. Chioibaș, Fâșie.

CSM Reșița (tineret) - Minerul Moldova Nouă 1-2: Mozici - N. Tismănariu, Asandului.

Arpilux Timișoara - FC Mobi Frola 1-2

Timpuri Noi Giarmata - Șoimii Lipova 2-0: Nagy, Berciu.

Romtrans Oradea - Timpuri Noi Giarmata 0-3: Olaru, Berciu, Faimoc.

FC Jimbolia - Bulgăruș 4-0: Tărnăuceanu (2), Fâșie, Călușer.

Dacia Timișoara - Tormactim 1-2

Timpuri Noi Giarmata - Mașloc 4-2.

A.R.

LA ŞOIMII TIMIŞOARA

MIEREA SPERĂ ÎNTR-O DECOLARE CÂT MAI REUŞITĂ

După ce s-a aflat ani buni în topul echipelor din eșalonul al patrulea, ocupând 3 sezoane la rând locul al doilea, între anii 1992-95, sub egida lui Florian Mierea și în 1996-97 aceeași poziție dar cu Tică Gorduna la timonă, Șoimii a decăzut mult în acest sezon, după un început de campionat mai mult în "picaj", cu Marius Puiu pe banca "suferințelor".

Din etapa a 14-a, **Mierea** a revenit la formația cu care a avut destule satisfacții, încercând să o redreseze, mai ales că din octombrie anul trecut s-a întrerupt colaborarea cu Textila, deocamdată doar verbal, deoarece ruperea unei fuziuni nu se poate face oficial în cadrul campionatului.

"Aviatorii" și-au reluat pregătirile în 10 ianuarie, la baza sportivă de la aeroport, cu antrenamentele zilnice, efectuând și un stagiu de pregătire centralizată pe plan local în intervalul 20 ianuarie - 2 februarie. Pregătirea precompetițională, presărată și cu meciuri de verificare, a fost caracterizată de **Florian Mierea**, antrenorul principal, astfel: **"Sunt mulțumit din acest punct de vedere de felul cum au răspuns jucătorii la efortul propus, chiar și în unele meciuri amicale putând să remarc o creștere a randamentului fiecărui component al lotului"**.

După "divorțul" de Textila, destinele echipei Șoimii se află în mâna altor oameni, comandor **Valer Crișan** colaborând în acest sens cu comandor **Ion Belințan** - președintele clubului, maior **Ioan Căruntu** - vicepreședinte, **Florin Bulat** și **Ioan Leiculescu** - organizatori de competiții. Lotul, ce cuprinde 17 jucători îi are în componență pe: **Sziklay și Micșa** - portari, **Mita, Fl. Parlea, Drăghici (antrenor secund), Bodescu, D. Pop, Stănescu și Vaida** (ambii Tehnomet) - fundași - **Cibi, P. Parlea, Rădoi, Leoveanu (Tehnomet)** și **Jigăreanu (Șoimii Lipova)** - mijlocași, **Marincu, R. Pop și Apostol** - atacanți. Șoimii a susținut și 6 jocuri de verificare: 1-3 cu CSA Timișoara, 2-0 cu FC Mobi-Frola, 4-0 cu Tehnomet, 2-2 cu Liebling, 3-2 cu Electrica și 5-0 cu Steaua Roșie Variaș, pregătindu-se pentru alte confruntări, cu AS Telecom Timișoara și Poli juniori.

"În perspectivă, sperăm să realizăm o echipă competitivă, să revenim la cartea de vizită pe care am avut-o în anii precedenți. În primul rând urmărim să ne ridicăm de pe locul care-l ocupăm acum, pe o poziție cât mai fruntașă", mi s-a destăinuit **Florian Mierea**, așteptând reluarea campionatului pentru a vedea adevărata față a grupării pe care o conduce.

ALIN RADOVAN

D-ARAD NEWS

VULTURII SOCODOR NU RENUNŢĂ

Chiar dacă situația echipei nu este dintre cele mai fericite, Vulturii și-a continuat pregătirile la Arad, pe stadionul CFR - Astra, sub bagheta antrenorului Ladislau Körösi. Se fac eforturi pentru legitimarea fraților Tentu, a lui Cioasă ("U" Arad) și Botaș (Romvest).

LA NĂDLAC, SCHIMBĂRILE SUNT PE ROL

Ioan Molnar, care s-a făcut remarcat pentru jocul său bărbătesc, uneori chiar dur, pe postul de fundaș stânga la echipele UTA și Corvinul Hunedoara în anii '60, a fost numit în funcția de antrenor la formația din Nădlac. Un remember Ioan Molnar l-ar putea reprezenta marcajul pe care l-a aplicat marelui Oaidă, cu ocazia confruntării UTA - Progresul București, în divizia A. La un duel pentru minge în care Oaidă a intervenit cu piciorul, iar Molnar cu... capul, cel accidentat a fost... Oaidă. Cât despre noile achiziții ale celor din Nădlac, acestea sunt Zăză și Sany Labu, ultimul fiind patron de discotecă. Nu știm dacă timpul îi va permite să evolueze la noua sa grupare, dar, oricum, alegerea antrenorului este pe măsură: nici Labu nu este ușă de biserică atunci când atacă adversarul...

PETROMUREŞ ZĂDĂRENI ARE UN NOU ANTRENOR

Aflată la -23 în clasamentul adevărului și cu jucători suspendați după incidentele de la meciul de pe teren propriu cu Lipova, Petromureș îl are la cârmă pe profesorul Ioan Bolduma, de la CSȘ Gloria Arad, numit în post de conducerea grupării din Zădăreni.

DE LA FACULTATE, LA MUNTELE MIC

După sesiunea de examene a studenților componenți ai echipei Universitatea Arad, aceștia au efectuat un stagiu de pregătire centralizată la Muntele Mic, de unde au revenit la Arad duminică.

CIUMEDEAN PĂRĂSEŞTE FRONTIERA

Petre Mocuța a revenit la cârma echipei Frontiera Curtici, pe care o părăsise în turul campionatului. În schimb, Gheorghe Ciumedean, atacantul de șoc al acestei grupări, s-a transferat la Șoimii Lipova, în încercarea de a câștiga campionatul cu această formație.

INDAGRARA ARE ANTRENORI PRIN... CORESPONDENŢĂ

Indagrara Arad, care în vară disputa barajul de promovare în "C", cu CFR Caransebeș, se regăsește mai mereu. În urma unui sezon nu prea convingător, echipa și-a reluat pregătirile sub îndrumarea lui Ionuț Popa și Gheorghe Lazăr, care, însă, după o scurtă perioadă, au plecat în Italia, respectiv, pentru câteva zile, în Germania. În aceste condiții, Indagrara și-a continuat pregătirile cu Emerich Hirmler, care este și jucătorul echipei, obținând rezultate bune în meciurile amicale, ultimul, un 1-0 cu FC Arad Telecom. În prima etapă a sezonului, un meci de zile mari, acasă cu Vladimirescu.

TRICOUL ROŞU.- BLĂNARUL APELEAZĂ LA TUEF

Tuef, care în urmă cu un an evolua la UTA, a fost solicitat de echipa tandemului Nadin - Roșca.

O.P.

AMBIŢII MAI MARI SAU MAI MICI ÎN D CARAŞ

Acum două săptămâni v-am prezentat noutăți din tabăra ocupantelor primelor 3 locuri din Divizia D Caraș, Minerul Moldova Nouă, Metalul Bocșa și Arsenal Reșița. Vom continua turul de orizont, axându-ne pe alte grupări din prima parte a clasamentului.

CAROMET CARANSEBEŞ NU-I DISPUSĂ SĂ-I PIARDĂ PE LOZICI ŞI CIOBANU

Locul 4 - 19 12 2 3 48-12 44 p (+8)

Acum o lună constructorii au demarat pregătirile cu un antrenor nou la timonă, în persoana fostului jucător de la CSM Reșița și Caromet, **Uțiu**. Lotul pe care acesta îl are la dispoziție îi cuprinde pe: **Doran, Radu, Tahan, Buliga, Păsulă, Neagu, Dogaru, Puiu, Slătaru, Drăghici, Bojin, Semcici, Crișan, Păuliș, Creșu, Vlădulescu și Feneș.**

Lipsesc jucătorii **Lozici și Ciobanu**, plecați la Gloria Reșița, dar fără acordul conducerii și în cazul în care cei doi nu se vor prezenta la Caromet, riscă să fie suspendați, aflându-se sub contract.

Carometul a susținut și câteva amicale, încheiate cu rezultate contradictorii: 0-2 cu Mundus Caransebeș, 1-0 cu Laminorul Nădrag, 4-0 cu Muncitorul Reșița, 0-4 cu CFR Caransebeș.

MUNCITORUL REŞIŢA SE BAZEAZĂ ÎN CONTINUARE PE PRESCOM

Locul 6 - 19 10 5 4 44-26 35 p (+5)

Cu sprijinul sponsorului principal, RA PRESCOM Reșița și a sindicatului din această unitate, Muncitorul a efectuat un semicantonament, cu două antrenamente pe zi și un program de recuperare la baza secției de judo, dotată cu cele necesare (saună, sală de forță, club). Antrenorii Dumitru Ruse și Ferenc Portik se bazează pe următorii jucători: **Chiucea, Bosioc, Lolea, Dumitrache, Copan, N. Cîrjan, Panduru, Kapornyai, Smaranda, Ciobanu, A. Cârjan, Măruia, Deca, Calofir, C. Cârjan, Roman, Cocoș. Drăgilă, Mustață, Dottermann, Bălan.** Au mai fost cooptați în lot și juniorii **Cărăgin, Titi, Huruială, Ifca și Modor.**

METALUL OŢELU ROŞU MERGE PE MÂNA TINERILOR

Locul 7 - 19 10 1 8 53-26 31 p (+4)

Metalurgiștii și-au desfășurat timp de două săptămâni pregătirile în localitate, după care au efectuat un cantonament la Băile Herculane. Cum șanse de promovare nu mai sunt, antrenorul **Mihai Florei** va pune bază pe elementele tinere, de perspectivă, mai ales că echipa de juniori din Oțelu Roșu ocupă un loc fruntaș în ierarhia fotbalului juvenil.

În primăvară întrecerea va fi abordată cu următorul colectiv: **Trușcă, Dănilă, Munteanu, Zvorișteanu, Vuiescu, Sularu, Florei, Anghel, Török, Mateoiu, Roman, Țiba, Vasile, Băbălău, Pănescu, Dăbuleanu și Vărșan.**

Metalul a disputat mai multe jocuri amicale, semnificativă fiind victoria cu 3-2 în fața divizionarei C, Petrolul Stoina.

ALEXANDRU IZVERNARI

PLICUL CU SURPRIZE

● **TEOFIL RUS - LUGOJ.** Traseul Universității Craiova în ediția '82-'83 a Cupei UEFA, când a ajuns până în semifinale, a fost următorul: cu Fiorentina (3-1 și 0-1), cu Shamrock Rovers (3-0 și 2-0), cu Girondins Bordeaux (2-0 și 0-1), cu Kaiserslautern (1-0 și 2-3), cu Benfica (1-1 și 0-0). Primul rezultat este cel înregistrat pe teren propriu.

● **PETROVICI SLAVOLIUB - TIMIȘOARA.** Ne scrii că ai 13 ani și ești un adevărat maestru în "duble" cu mingea de fotbal. **"Fac lejer 100 de duble, dar păcat că nu există vreun concurs organizat, unde să mă întrec cu alții."** Poate această declarație a ta va ambiționa și alți doritori de o asemenea întrecere. Dacă se vor mai anunța interesați (prin scrisori sau telefonic la redacție), o "punem" de un concurs.

● **FELIX GORNIC - ARAD.** Marea speranță a fotbalului portughez, Daniel Cruz Carvalho, cunoscut în fotbal sub porecla Dani, în prezent evoluând la Ajax Amsterdam, s-a născut la 2 noiembrie 1976 la Lisabona și și-a început cariera la Sporting. A mai evoluat la West Ham United în perioada '96-'97.

● **DORU MALEȘ - REȘIȚA.** După promovarea din 1972, când CSM Reșița antrenată de Ioan Reinhardt câștiga seria a II-a a diviziei B, echipa a reușit să se mențină timp de 6 ani pe prima scenă a fotbalului românesc. Cea mai bună performanță a fost locul 6 din ediția '74-'75. Ca o curiozitate: singura victorie obținută în deplasare în acea ediție a fost la Timișoara, în compania lui Poli.

● **IOAN MANGHEL - TIMIȘOARA. "Chiar dacă nu este cea mai importantă problemă din fotbalul românesc, aș întreba de ce oare echipele noastre nu au o mascotă? De exemplu Hennes al VII-lea, vestitul țap al lui FC Köln, ajuns iată la a șaptea generație."** Părerea mea este că și noi avem "mascotele" noastre. Ce spuneți de Jean I-ul, sau Romică I-ul, sau Mitică I-ul? Cu scuzele de rigoare, pentru întârzierea cu care v-am răspuns.

● **Ofer tricoul original de joc al lui Real Madrid cu inscripția OTAYSA, la schimb cu cel al lui Bayer Leverkusen (cu ASPIRIN), sau variante din prima ligă germană. Oferte vă rog pe adresa Fotbal Vest pentruy Gyuri.**

● **PETER TENDER - TIMIȘOARA.** Și cum nu se poate "Plic" fără Jackie, vă dau cuvântul: **"Mă așteptam de la prof. Ionescu să schimbe ceva la Poli. După părerea mea este inadmisibil ca la doi fotbaliști ca Ritter sau Vascko, golgeteri de ani de zile a formațiilor la care evoluează, să nu li se ofere o șansă. Sunt convins că nu banii pentru o cameră de hotel i-a împiedicat pe conducătorii lui Poli să-i ia în cantonament, din moment ce luni bune au ars gazul de pomană prin hoteluri, pe banii Politehnicii jucători ca Harea, Stratulat, Burcea sau Moroșanu."**

IVAN DE LA PANĂ

Răspunsul corect îl puteți găsi citind cu atenție "Fotbal vest"-ul de săptămâna trecută. Cele 4 taloane din februarie vor trebui să ajungă la redacție până la 6 martie 1998, data tragerii la sorți. Reamintesc că premiul este o minge de fotbal marca SELECT

Aștept scrisorile dvs. pe adresa redacției:
1900 TIMIȘOARA, Str. Paris nr. 2A, sau la
C.P. 490, O.P.3, TIMIȘOARA

CONCURS

TALON FEBRUARIE
⊙ ⊙ ③ ⊙

ÎNTREBARE: Unde s-a născut soția antrenorului secund de la U.T.A., italianul Gian Pio Del Monaco?

RĂSPUNS: ....

Nume: ____________________ Prenume: ____________________

Adresa: ....

INEDIT

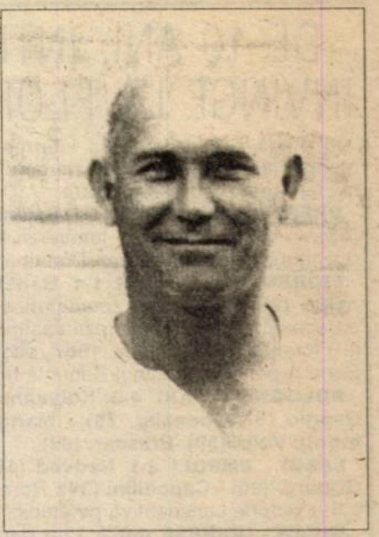

CORNEL BĂTRÂNU

"LA ORICE GOL ÎN MECIUL CSMR - DINAMO, CU UN OCHI VOI RÂDE IAR CU CELĂLALT VOI PLÂNGE"

Cu ocazia amicalului CSMR - Corvinul, l-am zărit în tribune pe "bătrânul" Bătrânu, care venise cum îi e obiceiul să-l urmărească pe fiul său, Mircea. Enumerând cu localnicii, fotbaliștii care s-au născut în bocșa, l-am aflat alături de Ciocoi, R. Sandu și pe ... Mircea Bătrânu. Normal, am cerut explicații de la sursă.

Rep: **Cornele, explică-mi cum de Mircea s-a născut la Bocșa?**

C.B.: La un meci al Oraviței la Bocșa, m-a văzut Roșca, tatăl lui Tavi, și s-a ținut scai de mine până ce-am venit să joc și la Metalul. După Florin, născut la Oravița, aici s-a născut Mircea.

Rep: **Apropo, câți ani ai acum, Cornel?**

C.B.: Am 48 de ani și sunt Orăvițean. Acolo, ca și fii mei, microbul fotbalului l-am luat de la tatăl meu. Ioan Bătrânu a fost un bun fotbalist, apoi un apreciat arbitru. El era născut la Timișoara.

Rep: **Deci la tine e din "tată-n fiu", iar la copii tăi e din "tată-n fii"!**

C.B.: De la Florin am un nepoțel extrem de drăgălaș, așa că sper ca tradiția să se perpetueze, cu toate că acum la doi ani, lui Alexandru mai mult îi plac păpușile!

Rep: **Cu cine ai început fotbalul?**

C.B.: La Oravița, la juniorii lui Minerul, în perioada lui "fie iertat" Gheorghe Băcuț, care era antrenor.

Rep: **În afară de Oravița, unde ai mai jucat?**

C.B.: La Bocșa și la Anina. Am avut o ofertă să rămân la Steaua, atunci când am făcut armata, dar... Interesantă este coincidența ca și Florin să facă armata la aceeași garnizoană, la același bloc... Și nici el n-a vrut să joace la Steaua. Eu personal m-am dus după el și l-am adus înapoi la Timișoara. Așa că dacă n-am rămas eu la Steaua, n-a rămas nici el! Dar a ajuns la Dinamo! Eu am rămas pe meleagurile de aici. Frumoasă a fost viața la Bocșa, la Anina. Mai puțin la Oravița! La Bocșa l-am avut antrenor pe Mircea Secoșan, i-am avut colegi pe Barbu, pe Gheorghe Munteanu, pe Gigi Rus.

Rep: **Când s-a lăsat Bătrânu de fotbal?**

C.B.: Încă nu s-a lăsat!!! Joc și la vârsta aceasta în campionatul "Onoare".Chiar acum se pune problema transferării mele de la Unirea Răcăjdia la Inter...

Rep: **...Milano?**

C.B.: Nu. Inter Greoni unde voi fi și antrenor. Sunt acolo copii buni, cu care trebuie însă lucrat.

Rep: **Pe ce post joci?**

C.B.: Tot pe cel de libero, dar am și marcat câteva goluri, profitând de neștiința unora.

Rep: **Cum le-a insuflat tatăl dragostea de fotbal copiilor săi?**

C.B.: Tot aici la Bocșa, am primit un apartament chiar lângă stadion. Toată ziua eram la stadion, iar băieții hop, mai mereu lângă mine. Așa s-au făcut și ei fotbaliști, aveau ei "gene" pentru asta și de la tata, dar și de la bunicul.

Rep: **Toți "Bătrânii" sunt fundași!**

C.B.: Florin și cu mine, da. Mircea se simte mai în largul său în linia de mijloc. Dar dacă antrenorul îl pune libero, ca la CSMR, atunci ca un băiat ascultător, se conformează, apreciind încrederea pe care i-o acordă antrenorul.

Rep: **Florin și Mircea joacă-n divizia A. Tata nu-i invidios?**

C.B.: Înseamnă că n-aș fi tatăl lor! Sunt mândru de ei și mă bucur de orice reușită a lor. Au o satisfacție pe care eu n-au avut-o.

Rep: **Florin a jucat în eurocupe. Mircea îl va urma?**

C.B.: Dacă echipa reșițeană va rămâne în această componență, plus unul sau două valori, atunci a-ș fi mândru să asist la meciuri de cupe europene la Reșița. Publicul acesta fantastic merită așa ceva.

Rep: **La meciul CSMR - Dinamo, Cornel Bătrânu cu cine va ține?**

C.B.: Cu mine! La orice gol un ochi va râde, iar celălalt va plânge! Fiind de pe aici, i-am spus lui Florin: *"Să nu te agiți prea tare, că oricum, la Reșița ve-ți pierde!"* Florin a ținut să facă pariu cu mine. Dacă bate CSMR, îl pot ține pe nepoțelul Alexandru două luni la mine! L-aș ține la mine definitiv, întratât de mult îl iubim eu și soția mea, Livia. Seamănă mult cu "partea mea".

Rep: **Îl vrei și pe el fotbalist? Poate un Bătrânu V...**

C.B.: Mi-aș dori tare mult. Să devină și mai bun decât bunicul său, tatăl său și "uică - su"!

Rep: **De ce nu se implică Cornel Bătrânu în activitatea fotbalistică a Oraviței?**

C.B.: E păcat de acest oraș, că n-are fotbal de performanță. Dar nu sunt oameni care să se implice în conducerea și organizarea unui club puternic. Și dacă așa - ziși "capi" nu vor, ce să fac eu? Am un mic magazin și îi mai sponsorizez și eu. Ceva, ceva, fac pentru ei, nu-i uit chiar de tot.

Rep: **Când jucai la Anina, parcă o dată, ți-ai adus un mare aport într-un succes în dauna reșițenilor...**

C.B.: Sigur, i-am bătut atunci! A fost 1-0. După un corner executat de pe partea dreaptă de la Doru Gruia, am dat gol între "munții Semenic".

Rep: **Dintre cine?**

C.B.: Între Windt, în poartă, Fane Iovan și Mache Vizitiu. Eu eram fundaș central, la 1,75 înălțime.

Rep: **Dacă cineva te-ar numi antrenor la una din echipele Dinamo sau CSMR, pe care ai alege-o?**

C.B.: Pe niciuna. Destul i-am cicălit pe băieții mei să ajungă fotbaliști de valoare. Acum îi las pe alții... Eu rămân să mă ocup de nepoți!

Rep: **Asta înseamnă că e rândul lui Mircea să se însoare, până acum având nepot doar de la Florin. Eu îți doresc 11 nepoți.**

C.B.: Și măcar o fată, că așa-și dorește soția mea...

PETRU FUCHS

DE 10 ANI, INTER NU ÎNVINGE LA FLORENȚA !

În etapa a 20-a, singura intermediară din acest campionat, s-au marcat 25 de goluri, primele două clasate remizând în deplasare.

BRESCIA - JUVENTUS 1-1:Savino (72) - Inzaghi (52). În ultimii 33 de ani, lombarzii au învins-o doar o singură dată pe "Bătrâna Doamnă", 2-0 în 1993.

FIORENTINA - INTER 1-1: Batistuta (42) - Ronaldo (26). 40.000 de spectatori s-au mulțumit și cu această remiză, milanezii câștigând ultima dată la Florența în decembrie 1987, scor 2-1. Debut în Serie A pentru nigerianul Kanu, la Inter.

BOLOGNA - BARI 4-3: Kolyvanov (17, 82), R. Baggio (37 - penalty, 78) - Mangone (40 - autogol), Volpi (59), Bressan (89).

LAZIO - EMPOLI 3-1: Nedved (16), Negro (55), Gottardi (90) - Cappellini (34). Romanii au ajuns la a 6-a victorie consecutivă pe stadio "Olimpico".

MILAN - UDINESE 0-0. A 11-a remiză a friulanilor pe "San Siro". AC Milan a risipit în acest sezon nu mai puțin de 19 puncte pe teren propriu. La oaspeți a debutat tânărul ghanez Appiah (18 ani).

NAPOLI - VICENZA 2-0 Turrini (43 - penalty), Stojak (48). Gazdele au câștigat o partidă după o așteptare de aproape 5 luni! În pofida acestui fapt, atmosfera la Napoli a rămas tensionată, la finele meciului suporterii scandând minute în șir "Ferlaino, va-te-ne!", cerând vehement demisia boss-ului Corrado Ferlaino! După plecarea lui Galeone, pe banca lui Napoli a sosit Enzo Montefusco.

PARMA - PIACENZA 1-1: Crespo (12 - penalty) - Buso (26). Eliminat Apolloni (Parma) - min. 84. La emiliani a intrat în ultimele minute și columbianul Faustino Asprilla.

LECCE - ROMA 1-3 Atelkin (78) - Balbo (44 - penalty), Di Biagio (45), Gautieri (86). La oaspeți, brazilianul Zago a jucat primul meci în Serie A.

SAMPDORIA - ATALANTA 2-0 Mihajlovici (65), Boghossian (79).

COPPA ITALIA

Mâine și joi vor avea loc întâlnirile tur din cadrul semifinalelor Cupei Italiei, după cum urmează: **Milan - Parma**, la ora 21.45, joc transmis pe postul RAIUNO, respectiv **Juventus - Lazio**, tot de la ora 21.45.

Culese de pe stadioanele Seriei A

■ În derby-ul toscan cu Empoli, Fiorentina a fost însoțită de 2.000 de suporteri, care au parcurs cei 35 de kilometri dintre cele două orașe cu motocicletele!

● Legendarul fundaș al lui Piacenza, **Pietro Vierchowod** (în foto) a disputat duminică al 500-lea meci în Serie A! În istoria fotbalului italian doar 5 jucători au acumulat mai multe prezențe: **Zoff** (570), **Piola** (565), **Albertosi** (532), **Rivera** (527) și **Ferraris II** (506).

Cel care va împlini 39 de ani la 6 aprilie nu pare dispus să renunțe încă la activitatea competițională, el declarând cu câtva timp în urmă că este **"de acord să joace și pe gratis!"**

● Duminică în poarta lui Juve s-a aflat, pentru a 4-a oară în acest campionat, **Michelangelo Rampulla** (născut la 10 august 1962). El este singurul portar din Serie A care a reușit să marcheze un gol din acțiune (cu capul), acum 5 ani, pe vremea când apăra culorile clubului Cremonese, într-un joc cu Atalanta. Interesant este faptul că pe vremea aceea goalkeeper-ul lui Atalanta a fost tocmai **Fabrizio Ferron**, cel care a fost și el prezent în aceeași zi pe "Delle Alpi", apărând poarta lui Sampdoria!

● Suporterii lui AS Roma, vădit nemulțumiți de faptul cum au fost tratați favoriții lor de arbitri în ultimele jocuri, au distribuit înaintea meciului cu Bologna peste 10.000 de fluiere, pentru a îngreuna misiunea centralului **Pierro Ceccarini**. O parte au fost confiscate la porțile stadionului!

● Supărați după eșecul suferit de idolii lor miercuri la Napoli, tifosii Vicenzei au afișat înaintea întâlnirii cu AC Milan o pancardă pe care se putea citi: **"Umiliți la Napoli!"**

● După ce Lazio a marcat al doilea gol pe stadio "San Nicola" din Bari, un suporter al gazdelor a escaladat gardul, a pătruns pe gazon, îndreptându-se glonț spre arbitrul **Braschi**, dorind să-i ceară socoteală. A fost însă oprit la timp de forțele de ordine!

● **Oliver Bierhoff** a fost convocat în naționala Germaniei pentru jocurile amicale cu Oman (18 februarie) și Arabia Saudită (22 februarie). Numai că la 22 februarie este etapă în campionatul italian și Udinese urmează să joace cu Sampdoria. Pentru a nu complica lucrurile, având și 3 "galbene" la activ, Bierhoff a ales cea mai simplă variantă. În ultimele secunde ale partidei cu Parma, când jocul era întrerupt, a șutat inutil un balon în afara gazonului, văzând astfel al 4-lea cartonaș galben și astfel va fi suspendat pentru confruntarea de la Genova!

● Antrenorul lui Juventus, **Marcello Lippi**, l-a aruncat în luptă, în ultimele secunde ale jocului cu Sampdoria, pe tânărul de 20 de ani, originar din Palermo, **Salvatore Aronica**.

Din ce în ce mai grea e viața de sudist!

Primele două clasate au obținut succese lejere, menținându-se însă diferența de 4 puncte între Juventus și Inter. Victorioasă în deplasare, trupa suedezului Sven Goran Eriksson și-a consolidat poziția a 3-a și așteaptă încrezătoare vizita grupării lui Ronaldo, duminică, pe stadio "Olimpico". Și pentru că am pomenit de starul brazilian, să începem cu cel mai concludent scor al etapei: **INTER - LECCE 5-0 Ronaldo (17, 70 - penalty, 77), Milanese (28), Cauet (40).** A fost una dintre cele mai liniștite zile pentru portarul gazdelor, Pagliuca, modesta Lecce, care a pierdut a 6-a oară în fața Interului, pe San Siro, primind de fiecare dată cel puțin două goluri, mulțumindu-se doar să limiteze proporțiile eșecului. Cel care de mic copil a iubit mingea, desenele animate și televizorul (l-am numit pe Ronaldo) a înscris cu un șut la firul ierbii, din penalty și cu capul, având mereu în jurul lui câte 3-4 fundași pugliezi! Milanese a marcat primul gol în acest campionat și al 5-lea din carieră.

Liderul a avut un adversar mult mai mai dificil (genovezii nu pierduseră de 7 etape), Marcello Lippi neputându-se baza pe Ferrara (accidentat), Peruzzi, Deschamps și Birindelli (gripați), Davids (suspendat). Și totuși a fost **JUVENTUS - SAMPDORIA 3-0: Del Piero (5), Inzaghi (12), Fonseca (78).** Început foarte bun al gazdelor (Del Piero și Inzaghi au marcat până acum 26 de goluri împreună în această ediție), iar după eliminarea lui Laigle (min. 24), conturile au fost deja încheiate. În ultimele secunde ale primei reprize a văzut cartonașul roșu și fundașul piemontezilor, Mark Juliano, dar în partea a doua tot torinezii au avut cele mai clare ocazii, Alex Del Piero fiind într-o formă de zile mai.

Alex Del Piero sau 21 de goluri pentru Juve în acest sezon, în campionat + Cupă + Champions League

Dacă Lecce a fost umilită pe "San Siro", nici pentru celelalte două formații din sudul peninsulei n-a fost o duminică fericită: **BARI - LAZIO 0-2: Jugovici (10 - penalty), Rambaudi (89).** 26.000 de spectatori au fost enervați de arbitrajul lui Stefano Braschi, care a inventat penalty-ul în favoarea oaspeților, lipsiți în acest joc de golgeterul Boksici. Bari a pierdut al 4-lea meci consecutiv, în timp ce Lazio a ajuns la 13 partide fără înfrângere (campionat + cupă).

ATALANTA - NAPOLI 1-0 Lucarelli (16). 168 de zile au așteptat fanii lui Atalanta această victorie! Nerazzurri au câștigat ultima dată acasă la 31 august, 4-2 cu Bologna! Golul gazdelor s-a născut în urma unui luft copilăresc al lui Longo. Napoli nu s-a mișcat chiar rău, dar n-a avut forța ofensivă necesară.

Pe stadio "Castellani" nu puteau veni 20.000 de spectatori decât la marele derby toscan. **EMPOLI - FIORENTINA 1-1: C. Esposito (74) - Oliveira (52).** Duelul tinerilor și talentaților tehnicieni Spaletti - Malesani s-a încheiat nedecis, Fiorentina nereușind încă nici o victorie în fața vecinilor în Serie A! Oaspeții au jucat mai slab în prima parte (Batistuta a fost în zi nefastă), revenindu-și către final, când portarul Roccati a salvat miraculos la șuturile lui Kanchelskis și Oliveira.

Unica dispută fără goluri a fost și cel mai slab meci al etapei: **PIACENZA - BRESCIA 0-0.** Puține ocazii, numeroase faze confuze și o remiză a oaspeților, în deplasare, după 8 luni, ultima fiind obținută în Serie B, la Reggio Calabria.

Remiză a fost și în Friuli. **UDINESE PARMA 1-1: Bierhoff (80) - Crespo (32).** Deși temperatura a fost deosebit de ridicată (20 grade Celsius), în sufletele celor doi antrenori n-a prea fost primăvară. Gazdele nu i-au putut alinia pe Statuto, Poggi, Amoroso, în timp ce Carlo Ancelotti a fost nevoit să renunțe la Apolloni, Benarivo, Crippa (suspendați), Ze Maria (accidentat). În aceste condiții argentinianul Mauro Esteban Navas a fost pentru prima dată titular la Udinese, iar Sensini a jucat fundaș stânga la Parma. În minutul 44, după ce-a văzut două "galbene" (al doilea cu mare ușurință), francezul Thuram a fost eliminat și astfel oaspeții au încercat să păstreze rezultatul pe parcursul reprizei secunde. Reușita vedetei (Bierhoff) a făcut ca partida să se încheie, meritat, la egalitate.

Alb-roșii lui Guidolin n-au avut sorți de izbândă în fața elevilor lui Capello. **VICENZA - MILAN 1-4 Otero (54) - Kluivert (3, 82), Ganz ((7), Maniero (72).** A fost, fără discuție, cel mai bun meci al lui Kluivert în Serie A. Olandezul a marcat două goluri spectaculoase (lob peste Brivio și șut cu dreptul sub bară, de la 16 metri), fiind un pericol permanent pentru fundașii vicentini. Succes meritat, în pofida absențelor lui Weah, Savicevici, Cruz și Maldini!

SANDU USUSAN

L'EROE della giornata

Patrick Kluivert

- ● s-a născut la 1 iulie 1976, la Amsterdam
- ● are 1,87 m înălțime și 78 kg greutate
- ● cu Ajax a câștigat două titluri de campion al Olandei, Cupa Intercontinentală, Cupa Campionilor și Supercupa Europei
- ● a debutat în naționala Olandei la 16 noiembrie '94, într-o partidă cu Cehia
- ● a evoluat 4 sezoane la Ajax, înscriind 39 de goluri în campionat
- ● a fost achiziționat în vara trecută de AC Milan, marcând până acum 6 goluri în 20 de partide disputate în Serie A

Golgeterii

17 goluri: Bierhoff (**Udinese - 1 din penalty)**

15 goluri: Batistuta (**Fiorentina)**, Del Piero (**Juventus - 3 p)**

14 goluri: Montella (**Sampdoria - 5 p)**, Ronaldo (**Inter - 3 p)**

13 goluri: Balbo (**Roma - 3 p)**

12 goluri: R. Baggio (**Bologna - 7 p)**

11 goluri: Hubner (**Brescia - 2 p)**, Inzaghi (**Juventus)**.

SERIE A

1. JUVENTUS	21	14	6	1	48-16	48	+15
2. INTER	21	13	5	3	39-17	44	+14
3. LAZIO	21	12	5	4	37-17	41	+8
4. UDINESE	21	11	6	4	40-27	39	+6
5. FIORENTINA	21	9	8	4	40-22	35	+5
6. PARMA	21	9	8	4	34-21	35	+5
7. ROMA	21	9	8	4	37-26	35	+5
8. SAMPDORIA	21	9	7	5	39-35	34	+1
9. MILAN	21	8	7	6	26-21	31	-2
10. BOLOGNA	21	5	8	8	29-32	23	-7
11. VICENZA	21	6	5	10	22-41	23	-7
12. BRESCIA	21	6	4	11	26-32	22	-8
13. BARI	21	6	4	11	18-31	22	-11
14. EMPOLI	21	5	5	11	32-38	20	-13
15. PIACENZA	21	3	11	7	16-24	20	-13
16. ATALANTA	21	4	7	10	17-31	19	-14
17. LECCE	21	3	2	16	14-50	11	-19
18. NAPOLI	21	2	4	15	15-48	10	-20

Etapa viitoare A

Et.22 **- duminică, 22 februarie, ora 16.00**: Bari - Lecce; Bologna - Piacenza; Brescia - Atalanta; Fiorentina - Juventus; Lazio - Inter; Milan - Empoli; Napoli - Roma; Sampdoria - Udinese; **ora 21.30**: Parma - Vicenza.

ROMA - BOLOGNA 2-1 (1-1)

Stadion "Olimpico", spectatori 48.055

Arbitru: Pierro Ceccarini (Livorno), 44 de ani, 119 jocuri conduse în prima ligă, 54 de victorii ale gazdelor, 36 de remize, 29 de victorii ale oaspeților, 29 de penalty-uri dictate, 46 de catonașe roșii acordate.

Cartonașe galbene: Zago — Mangone, Kolyvanov

Cartonașe roșii: Tarantino și Paramatti (ambele în min. 90).

ROMA: Konsel - Cafu, Zago, Petruzzi, Candela - Tommasi, Helguera, Di Francesco (77, Scapolo) - P. Sergio (69, Gautieri), Balbo (46, Delvecchio), Totti.

BOLOGNA: Sterchele - M. Paganin ((46, Carnasciali), Torrisi, Mangone, Tarantino - Paramatti, Cristallini (87, Fontolan), Magoni - R. Baggio (46, Nervo), K. Andersson, Kolyvanov.

Au marcat: DI FRANCESCO (min. 4), cu un șut cu piciorul drept de la 10 metri lateral, după o excelentă așezare a lui Candela; KOLYVANOV (min. 8), după o preluare impecabilă și un șut violent sub bară, din centrul careului mare, după o lansare lungă a lui Paramatti; DELVECCHIO (min. 88), cu capul de la 4 metri, la centrarea lui Gautieri, bine găsit de Totti.

CASTEL DI SANGRO - CAGLIARI 0-3 D. Silva (9), De Patre (55), Lonstrup (88). Al 5-lea succes al insularilor în deplasare; **FOGGIA - TORINO 0-3: Sommese (14, 35), Dorigo (90).** A 4-a înfrângere consecutivă pentru pugliezi și a 3-a victorie a lui Torino la Foggia, în tot atâtea partide jucate; **GENOA - ANCONA 2-1: Lopez (36), Kallon (46) - Erceg (10).** Prestație remarcabilă a oaspeților, care au evoluat încă din min. 38 în doar 9 oameni, Luceri și Pellegrini fiind eliminați. Au asistat 15.000 de spectatori, care au început să creadă în șansele de promovare ale "Grifonului"; **LUCCHESE - PERUGIA 0-0; PESCARA - ANDRIA 0-2: Frezza (3, 15); RAVENNA - REGGIANA 2-3: Dell'Anno (63), D'Aloisio (66 - penalty) - Banchelli (16), Pirri (18, 55).** Primul pas greșit pe teren propriu pentru Ravenna; **SALERNITANA - CHIEVO 2-3 Di Vaio (6, 56) - Maranzzina (16), Cerbone (75), Melis (86).** Liderul a pierdut primul joc acasă, nereușind până acum s-o învingă pe Chievo în cele 4 meciuri disputate la Salerno (două remize și două eșecuri); **TREVISO - REGGINA 2-0 Fiorio (70), Talalaev (74); VENEZIA - MONZA 4-2 Schwoch (27, 52), Marangon (46), Polesel (78) - Francioso (55 - penalty, 81).** Monza s-a impus doar o singură dată în fief-ul lagunarilor în 13 partide, 1-0 în octombrie 1959! **VERONA - PADOVA 5-1: Baroni (23), De Vitis (28, 47), Ghirardello (38), Binotto (56) - De Franceschi (75).**

SERIE B

1. SALERNITANA	22	12	8	2	45-20	44	+8
2. VENEZIA	22	13	5	4	38-19	44	+8
3. CAGLIARI	22	11	8	3	33-17	41	+8
4. TORINO	22	9	6	7	32-28	33	+3
5. REGGIANA	22	9	6	7	19-17	33	0
6. PERUGIA	22	8	9	5	23-23	33	0
7. GENOA	22	9	4	9	34-34	31	-2
8. VERONA	22	8	6	8	30-23	30	-3
9. TREVISO	22	7	9	6	23-22	30	-3
10. CHIEVO	22	7	8	7	20-26	29	-4
11. F.ANDRIA	22	6	10	6	25-25	28	-2
12. LUCCHESE	22	7	6	9	22-26	27	-9
13. REGGINA	22	6	8	8	19-25	26	-4
14. PESCARA	22	6	7	9	25-31	25	-8
15. MONZA	22	4	12	6	29-33	24	-6
16. RAVENNA	22	5	8	9	21-24	23	-10
17. ANCONA	22	5	8	9	27-34	23	-10
18. FOGGIA	22	5	6	11	25-35	21	-12
19. C.DI SANGRO	22	2	13	7	25-37	19	-17
20. PADOVA	22	4	7	11	15-31	19	-14

Etapa viitoare Serie B

Et.23 **- sâmbătă, 21 februarie, ora 16.00**: Monza - Treviso; **duminică, 22 februarie, ora 16.00**: Ancona - Ravenna; Cagliari - Verona; Chievo - Genoa; Fidelis Andria - Castel di Sangro; Padova - Lucchese; Perugia - Venezia; Reggiana - Salernitana; Reggina - Foggia; Torino - Pescara

OASPEȚII AU CERUT PENALTY ȘI AU PRIMIT ÎN SCHIMB DOUĂ CARTONAȘE ROȘII !

■ După două victorii consecutive (1-0 cu Inter și 4-3 cu Bari), era de așteptat ca Bologna să-și vândă scump pielea în capitala Italiei, deși a fost lipsită de "maratonistul" Giancarlo Marocchi, suspendat. Și la gazde, din același motiv, au absentat Aldair și Di Biaggio ■ Începutul meciului a fost fulminant, în numai 8 minute înscriindu-se două goluri, de altfel, ambele formații fiind așezate ofensiv, cu câte 3 atacanți ■ În repriza secundă, antrenorul Bolognei, Renzo Ulivieri, i-a trimis în teren pe Carnasciali și Nervo, în locul lui Massimo Paganin, respectiv Roberto Baggio. Și Zeman a renunțat la Balbo, preferându-l la Delvecchio. Tocmai acesta din urmă a izbutit golul victoriei și se părea că partida se va încheia fără alte evenimente deosebite ■ Numai că în ultimele secunde, în urma unui corner executat de oaspeți, la un duel cu Nervo, mijlocașul gazdelor, Scapolo, a comis un henț clar, în suprafața de pedeapsă! Protestele vizitatorilor au fost vehemente, în urma lor Tarantino, Paramatti și antrenorul Ulivieri fiind poftiți la vestiare! ■ Și astfel, bilanțul confruntărilor directe între cele două cluburi, la Roma, este acum următorul: 54 20 18 16, în favoarea giallo-rossilor, Bologna s-a impus ultima dată pe "Olimpico" în septembrie 1979, scor 2-1.

MOLDOVAN RESCRIE O ISTORIE DE 101 ANI!

Moldovan sparge gheaţa în Anglia, iar Coventry la Birmingham

Viorel Moldovan, cea mai scumpă achiziţie din istoria de 115 ani a clubului Coventry City, a spart în sfârşit gheaţa în Anglia, înscriind unicul gol al derbyului regiunii Midlands, cu care "Azurii" au învins pentru prima oară pe Villa Park, arenă inaugurată în 1897. Astfel, mai slab cotata Coventry a izbutit un succes- premieră în fieful lui Aston Villa, istoria acestor confruntări datând de 62 de ani, şi s-a calificat în sferturile de finală (turul 6) ale Cupei Angliei, F.A. Cup, ajunsă la cea de-a 117-a ediţie. Introdus în minutul 57 în locul fundaşului Shaw, atacantul de 25 de ani, cu 8 goluri în 23 de prezenţe pentru "tricolori", a avut imediat două baloane trimise pe poartă, iar în minutul 72 a reluat cu stângul din apropiere mingea respinsă cu palma de portarul Bosnich, la şutul lui Boateng. Acesta a fost primul gol "oficial" al lui Moldovan, care debutase pe 10 ianuarie la Coventry, în minutul 57 al meciului de la Chelsea, de atunci mai evoluând în ultimele 6 minute ale partidei cu Derby, tot din Cupă, şi ultimele 12 ale deplasării la Bolton, înscriind câte un gol în singurele întâlniri în care a evoluat ca titular, contra lui Huddersfield, în confruntarea garniturilor de rezervă, respectiv în amicalul cu Bayern München. Scoţianul Gordon Strachan, antrenorul său, care lunea trecută a împlinit 41 de ani, a spus după meci: *"Nu fac discriminări între un jucător de 5 milioane, şi unul de două. Doar cine este într-o bună formă de moment este titularizat."* Remarcabilă inspiraţia lui Strachan de a-l introduce pe Moldovan, Coventry rămânând în cursă pentru reeditarea singurului triumf din istoria sa, cucerirea Cupei Angliei, în 1987. De notat că The Sky Blues, care l-au pus pe lista de transferări pe Salako, au câştigat sâmbătă în optimi fără titularii McAllister, Williams, Telfer şi Noel Whelan, antrenorul Strachan aliniindu-i pe Magnus Hedman (suedez) - Roland Nilsson (suedez), Gary Shaw, Gary Breen (irlandez), David Burrows - George Boateng (olandez), Gavin Strachan (scoţian, fiul coachului), Trond Egil Soltvedt (norvegian), Marcus Hall -Dion Dublin, Darren Huckerby. A fost Aston Villa - **COVENTRY** 0-1: Moldovan (72).

COVENTRY, ACASĂ CU O DIVIZIONARĂ SECUNDĂ

Duminică seara a avut loc tragerea la sorţi a sferturilor Cupei Angliei, care vor avea loc în martie: Crystal Palace sau Arsenal - Blackburn sau West Ham, COVENTRY CITY - SHEFFIELD UTD (liga a II-a), LEEDS UTD - Wolverhampton sau Wimbledon, NEWCASTLE UTD. - Barnsley sau Manchester Utd.

Pentru a se califica în această fază, grupările care au încheiat nedecis în optimile de sâmbătă vor trebui să câştige rejucările de miercurea viitoare. Astfel, în sudul Londrei a fost Wimbledon - Wolverhampton 1-1 (Euell 14 - Paatelainen 68), gazdele fiind unica potenţială echipă care să evolueze pentru al 3-lea sezon consecutiv în sferturile Cupei. Alte două drawuri înregistrate în Londra, care vor necesita rejucări: Arsenal - Crystal Palace 0-0 şi West Ham - Blackburn 2-2 (Kitson 25, Hartson 40 - Gallacher 2, Sutton 62). La cel de-al doilea meci, între cei 25.729 spectatori s-a aflat şi Glenn Hoddle, antrenorul Albionului, care l-a monitorizat pe Chris Sutton, vârful lui Blackburn, ajuns la 16 reuşite în acest sezon.

În alte partide: **LEEDS UTD**. - Birmingham City 3-2 (Wallace 4, Hasselbaink 29 şi 87 - Ablett 67, Ndlovu 79), **SHEFFIELD UTD.** - Reading 1-0 (Sandford 87) şi **NEWCASTLE** - Tranmere Rovers 1-0, vârful Alan Shearer înscriind cu capul din centrarea lui Pistone, al 4-lea său gol în Cupa Angliei din tot atâtea reuşite de la recenta revenire în urma accidentării la gleznă.

În fine, duminică, marii favoriţi la câştigarea Cupei, campionii de la Manchester United, au remizat surprinzător acasă cu "lanterna" Barnsley, ceea ce înseamnă... rejucare! Au marcat Sheringham (37), respectiv Hendrie (41).

Marcelo Salas savurând Supercupa, competiţia rezervată tuturor câştigătoarelor Cupei Libertadores, cucerită cu River Plate în '97

ANGLIA ÎNFRÂNTĂ, IAR GULLIT-OUT

Două seisme au scuturat puternic Insula la mijlocul săptămânii trecute. Miercuri, pe Wembley, a fost ANGLIA - CHILE 0-2 (Salas 45 şi 79 - penalty), Albionul suferind cea mai drastică înfrângere în "epoca" de 14 meciuri sub Glenn Hoddle, cum n-a mai păţit-o din vara lui '95, 1-3 cu Brazilia, şi tot pe Wembley, la Umbro Cup. Au debutat la "Lei" Owen şi Dublin, iar Butt, aflat la a 5-a selecţie, a fost în premieră titular.

Joia trecută, Ruud Gullit a aflat din gura presei că a fost demis de Chelsea din postul de antrenor, în care a fost instalat, la nici 34 de ani, Gianluca Vialli, golgeterul echipei în acest sezon, cu 15 reuşite. Chelsea, eliminată din Cupa Angliei încă din ianuarie, n-a evoluat sâmbătă.

OWEN, LA PRIMUL HAT-TRICK ÎN LIGĂ

După ce miercuri devenise, la doar 18 ani şi 59 de zile, cel mai tânăr debutant din acest secol în naţionala Angliei, Michael Owen a înscris sâmbătă al 7-lea său hat-trick din carieră, după cele reuşite pentru juniorii Angliei şi Liverpool-tineret, într-unul din cele doar 3 meciuri din runda a 26-a care au rezistat optimilor Cupei. Dacă mingile celorlalte hat-trickuri le păstrează acasă, sub pat, tânărul Owen a izbutit primul său hat-trick în Premier League tocmai la Hillsborough, arena pe care în aprilie '89 decedau 113 suporteri ai lui Liverpool. Owen, născut în orăşelul galez Flint, ca şi Ian Rush de altfel, marcase până la meciul său contra lui Chile cu ocazia tuturor debuturilor la toate nivelele, pentru Anglia şi Liverpool. A fost **SHEFFIELD WED. - LIVERPOOL 3-3 (Carbone 6, Di Canio 56, Hinchcliffe 68 - Owen 26, 72 şi 81).** În celelalte partide, **EVERTON - DERBY 1-2 (Thomsen 85 - Stimac 21, Wanchope 50),** şi **TOTTENHAM - LEICESTER 1-1 (Calderwood 52 - Cottee 33).**

MIHAI COMŞULEA

"Senzaţia" Owen, 3 goluri în deplasare

GERMANIA

Kaiserslautern - pas decisiv spre titlu?

Câştigând la Stuttgart, echipa antrenată de Otto Rehhagel a luat o serioasă opţiune pentru dobândirea unui nou titlu de campioană (celelalte au fost cucerite în anii 1951, 1953 şi 1991), cu atât mai mult cu cât Bayern a pierdut la Berlin. Chiar şi statisticile sunt de partea "Dracilor roşii": din cele 34 de ediţii ale Bundesligii, în 25 de cazuri echipa care era pe primul loc după etapa a 23-a a devenit campioană!

KÖLN - HAMBURG 1-2: Tretschok (87) - Salihamidzic (64), Hollerbach (80). Singurele echipe care au participat la toate ediţiile ligii sunt contracandidate la retrogradare (bilanţ total: 24 victorii Köln, 25 Hamburg, 21 remize). Hamburg n-a mai câştigat pe Müngersdorferstadion din Köln din sezonul 1988-89, scor 2-1, prin singura dublă a lui Oliver Bierhoff în Bundesliga. Noile tricouri ale lui Köln, o reeditare a echipamentului cu care echipa a câştigat Cupa germaniei în 1968, nu le-au adus noroc "ţapilor".

STUTTGART - K'LAUTERN 0-1: Hristov (80). Marian Hristov - pentru care Stoicikov, adevăratul "selecţioner" bulgar nu are ochi - a parafat a 16-a victorie a liderilor (cu două mai mult ca Bayern) şi totodată a 100-a înfrângere acasă pentru Stuttgart în ligă. De altfel, în ultimele 8 jocuri directe, Balakov & Co. au câştigat doar unul singur.

HERTHA - BAYERN 2-1: Preetz (18), Covic (70) - Preetz (84, autogol). Pe Olympiastadion din Berlin, plin ochi (75.000 de spectatori), Bayern a suferit o înfrângere - poate - decisivă. Ultima victorie directă a berlinezilor data din 1978, scor 3-1. Michael Preetz a participat practic la toate cele 3 goluri, el dând pasa decisivă la punctul victoriei echipei sale! Şi încă un amănunt: tehnicianul gazdelor, Jürgen Röber, şi-a început cariera de antrenor în prima ligă la Stuttgart, în primul meci (la 15 decembrie 1993) elevii săi învingând tocmai la München.

KARLSRUHE - DORTMUND 0-1: Herrlich (42). Victorie a galben-negrilor la Karlsruhe după 7 ani (2-1 în 1991), tocmai în ziua în care liderul gazdelor, internaţionalul Thomas Hässler devenea pentru a 3-a oară... tată.

BREMEN - DUISBURG 2-2: Eilts (6), Todt (82) - Todt (54, autogol), Spies (80). De 6 etape "zebrele" din Duisburg n-au mai pierdut, confirmând tradiţia meciurilor directe cu Werder, câştigate de oaspeţii de sâmbătă în ultimele 3 "ediţii". Gol pentru internaţionalul Dieter Eilts, ceea ce nu mai reuşise din 12 noiembrie 1994, de atunci el evoluând în 104 meciuri de campionat.

ROSTOCK - BIELEFELD 2-1: Barbarez (12), Pamic (84) - Meissner (72). O nouă victorie adusă de rezerva Igor Pamic (cel mai greu jucător din ligă, 95 kg), el marcând al 4-lea său gol în acest sezon din postura de jucător de schimb, după doar 35 de secunde de la intrarea pe teren, la prima atingere a balonului. Golul lui Serghei Barbarez a fost al 600-lea al campionatului.

BOCHUM - GLADBACH 3-1: Dickhaut (45), Peschel (48, 76) - Pettersson (28). Prima victorie pentru Bochum după ce a fost condusă, Gladbach rămânând fără nici un punct câştigat în 1998. Totodată este primul meci din acest campionat în care Bochum marchează mai mult de 2 goluri. Suedezul Pettersson (9 goluri şi 6 pase decisive) a luat parte la 40 la sută din cele 37 de goluri ale echipei sale.

SCHALKE - WOLFSBURG 1-1: Wilmots (12) - Präger (37). Eliminat Jensen (Wolfsburg, min. 72). A fost a 250-a remiză a lui Schalke în ligă, obţinută cu concursul larg al arbitrului FIFA Markus Merk. Acesta nu a acordat un penalty clar oaspeţilor (deşi iniţial arătase punctul cu var), pentru ca mai apoi să-l elimine uşor pe Jensen. În ciuda acestor faze, antrenorul lui Wolfsburg, Willi Reimann, a dat dovadă de fair-play spunând că "Suntem mulţumiţi de acest egal".

1860 MÜNCHEN - LEVERKUSEN 3-4: Hobsch (12), Agostino (68, 70) - Kirsten (59), Happe (74), Rink (76, 83). Răsturnare de scor extraordinară, în ultima jumătate de oră fiind înscrise 6 goluri. Leverkusen nu a mai fost învinsă de 16 etape şi este pentru prima dată în anii '90 în situaţia de a nu pierde 7 deplasări consecutive. După joc, antrenorul învinşilor, Werner Lorant, era mânios: "Jucătorii trebuie să înţeleagă că nu joacă pentru un club oarecare, ci pentru 1860, aşa că trebuie să se concentreze 90 de minute."

Golgeteri: Kirsten (Leverkusen) - 17 goluri, **Marschall** (Lautern) - 13 goluri, **Bobic** (Stuttgart) şi Präger (Wolfsburg) ambi câte 12 goluri.

Etapa viitoare se va juca peste două săptămâni, echipa naţională fiind într-un turneu de 2 jocuri în Orientul apropiat. Deci, vineri, 27 februarie: Dortmund - Bremen, Lautern - Karlsruhe. Sâmbătă, 28 februarie: Leverkusen - Bielefeld, Bayern - Köln, Hamburg - Schalke, Gladbach - Stuttgart, Duisburg - 1860 München, Wolfsburg - Bochum. Duminică, 1 martie: Hertha - Rostock.

M.B.

CLASAMENT

1. K'LAUTERN	23	16	4	3	47-26	52	+19
2. BAYERN	23	14	5	4	49-27	47	+14
3. LEVERKUSEN	23	11	8	4	49-28	41	+5
4. SCHALKE	23	9	10	4	26-20	37	+4
5. STUTTGART	23	10	6	7	42-33	36	0
6. ROSTOCK	23	10	4	9	35-30	34	+1
7. DUISBURG	23	9	6	8	29-28	33	-3
8. HERTHA	23	9	5	9	29-35	32	-1
9. BREMEN	23	9	5	9	29-37	32	-4
10. DORTMUND	23	8	7	8	38-33	31	-5
11. WOLFSBURG	23	8	5	10	29-33	29	-4
12. BOCHUM	23	7	5	11	28-37	26	-7
13. KARLSRUHE	23	6	7	10	33-41	25	-11
14. HAMBURG	23	6	6	11	28-37	24	-9
15. KOLN	23	7	3	13	37-50	24	-9
16. BIELEFELD	23	7	2	14	28-37	23	-13
17. GLADBACH	23	5	7	11	37-45	22	-14
18. TSV 1860	23	5	7	11	26-42	22	-14

SPANIA

Canizares şi-a schimbat echipamentul şi Realul e din nou în frunte!

Jucătorii români nu vor uita atât de repede această a 25-a rundă. Stelea, Gabi Popescu, Craioveanu, Prodan, Adrian Ilie şi Gâlcă au fost cu toţii titulari, ultimii doi izbutind să şi înscrie! Într-o etapă cu 8 eliminaţi şi foarte mulţi accidentaţi, unica victorie externă i-a aparţinut formaţiei lui Claudio Ranieri, a 4-a consecutivă, după succesele de la Gijon, Barcelona şi Madrid. **ATH. BILBAO - VALENCIA 0-3: A. Ilie (37, 55), Mendieta (76).** Zubizaretta a jucat împotriva echipei la care a debutat în prima ligă, iar Mendieta, autorul ultimului gol este originar din... Bilbao. Adrian Ilie a ajuns la 6 goluri marcate în Spania (a avut şi o bară), dar a părăsit gazonul accidentat, faultat de Rios, cel care a văzut şi cartonaşul roşu (min. 77). Bascii au pierdut al doilea joc acasă în acest campionat (după cel cu Espanol) şi a 12-a oară pe "San Mames" în faţa Valenciei.

Cei mai mulţi spectatori au fost prezenţi pe "Santiago Bernabeu" (90.000), la Madrid înregistrându-se şi cea mai ridicată temperatură (25°C). **REAL - GIJON 3-0: Savio (55), Suker (58, 62 - penalty).** Cu un super-Mijatovici, coautor la toate golurile, noului lider i-au trebuit totuşi mai bine de 50 de minute pentru a introduce mingea în poarta celei mai modeste lanterne roşii din istoria campionatului spaniol. Portarul gazdelor, Canizares, a apărut pentru prima dată în această ediţie într-un echipament verde (înlocuind tricoul galben şi şortul negru), fapt ce probabil i-a adus noroc. Amavisca a reintrat după 56 de zile, fiind refăcut după o accidentare, iar Manolo Sanchis a egalat numărul de prezenţe în Primera Division ale legendarului Santillana, 461 de jocuri. Sanchis a debutat în 1983, într-un joc cu Murcia, declarând că **"sunt un jucător liniştit în afara gazonului, dar nu şi în incinta lui"**.

Pentru a 3-a oară în acest campionat echipă condusă (încă) de olandezul Van Gaal n-a găsit drumul spre gol. **FC BARCELONA - MALLORCA 0-0** În ultimele 7 partide catalanii au acumulat doar 6 puncte, în timp ce Mallorca a obţinut 12! În minutul 90 oaspeţii puteau să dea lovitura de graţie, dar Stankovici a ratat singur cu portarul Hesp!

O altă fruntaşă a pierdut surprinzător, în faţa a doar 13.000 de spectatori. **MERIDA - ATL. MADRID 2-1: Sinval (70, 90) - Vieri (73).** Italianul Christian Vieri şi-a făcut din nou datoria, având însă şi ghinion, bara opunându-se în două rânduri la şuturile fostului juventin. Vieri a ajuns la un total de 14 goluri, egalându-i în ierarhia celor mai productivi atacanţi pe Luis Enrique şi Rivaldo. Asta după ce lunea trecută, în ultimul joc al etapei a 24-a, a izbutit o "dublă". A fost **Atletico Madrid - Oviedo 4-1: Jose Mari (25), Vieri (37, 61), Paunovici (86) - Dely Valdes (83).**

Chamaco şi elevii săi au făcut deplasarea la Compostela încă de joi! Şi duminică, pe o temperatură de doar 16°C, a fost remiză. **COMPOSTELA - ESPANOL 1-1: Penev (60) - Gâlcă (24).** Splendid golul fostului stelist, realizat în urma unei lovituri libere.

Uneori ieftinirea biletelor poate aduce mai multă lume pe stadion. Aşa s-a întâmplat în cazul meciului **SANTANDER - TENERIFE 2-1: Alberto (49), Correa (60) - Pinilla (24)**, în tribune fiind prezenţi 23.000 de spectatori. Finalul a fost dramatic, în minutul 88, când oaspeţii forţau egalarea, portarul lor, Ojeda, l-a faultat în careul advers pe îngerul păzitor al porţii lui Santander, Ceballos! Eliminat: Ballesteros (Tenerife - min. 89).

Deşi a avut 9 străini în teren şi pe bancă, echipa lui Stelea şi Gabi Popescu a fost nevoită să se recunoască învinsă. **OVIEDO - SALAMANCA 2-0: Juan Gomez (14), Pompei (87).** Eliminaţi: Lombardi (Salamanca - min. 80) şi Paulo Bento (Oviedo - min. 85).

Unica formaţie neînvinsă până acum în 1998 a înclinat şi ea steagul. **VALLADOLID - CORUNA 1-0: Peternac (53).** Al 2-lea succes consecutiv al alb-violeţilor.

ZARAGOZA - BETIS 3-1: Aquado (11), Kily Gonzalez (59), Garitano (73 - penalty) - Alfonso (18). Şi gazdele sunt o adevărată "bestia nera" pentru alb-verzii din Sevilla, în 4 confruntări în acest sezon (campionat + cupă), necunoscând nici un eşec. A fost un joc dur, tensionat, cu 3 cartonaşe roşii (Gilmar, respectiv Jaime şi Olias).

Arbitrul Lopez Nieto a condus-o până acum de 6 ori pe Celta Vigo, toate partidele încheindu-se la egalitate! Duminică, în sfârşit victorie pentru gazde. **CELTA - SOCIEDAD 2-1: Djorovici (41), Revivo (86) - Javier Gracia (14).** Bascii n-au mai triumfat la Vigo de 12 ani. Kovacevici a irosit 3 ocazii mari de gol pentru oaspeţi.

În Copa de Rey: **Mallorca** - Bilbao 1-0 (în tur 1-2); Merida - **Barcelona** 0-3 (0-2); Betis - **Zaragoza** 2-2 (0-3); Coruna - **Alaves** 0-0 (1-3). În semifinale: Barcelona - Zaragoza şi Alaves - Mallorca.

■ **GHIŢĂ OCHIŞOR**

CLASAMENT

1. REAL	25	13	8	4	44-26	47	+11
2. BARCELONA	24	14	4	6	50-35	46	+10
3. SOCIEDAD	25	11	10	4	39-22	43	+4
4. ATL.MADRID	25	11	8	6	52-32	41	+2
5. CELTA	25	12	5	8	35-29	41	+5
6. BILBAO	25	10	10	5	32-28	40	+4
7. MALLORCA	25	10	9	6	36-21	39	+3
8. BETIS	23	10	7	6	31-29	37	+4
9. ESPANOL	25	8	11	6	29-18	35	-4
10. ZARAGOZA	25	9	8	8	35-41	35	-4
11. VALENCIA	25	10	4	11	37-32	34	-5
12. OVIEDO	25	7	11	7	26-30	32	-7
13. CORUNA	24	6	12	6	26-26	30	-6
14. SANTANDER	25	8	6	11	28-35	30	-6
15. MERIDA	25	7	7	11	24-36	28	-11
16. COMPOST.	25	6	9	10	33-42	27	-12
17. VALLADOLID	23	7	5	11	21-34	26	-7
18. TENERIFE	25	6	7	12	26-41	25	-11
19. SALAMANCA	25	6	6	13	18-29	24	-15
20. GIJON	25	1	3	21	21-57	6	-30

GERMANIA ȘI IUGOSLAVIA, FAVORITE ÎN „GRUPA POLITICĂ”

Grupa F are două favorite clare, Germania și Iugoslavia, echipe care se și gândesc probabil la meciul lor din 21 iunie, cel care va stabili ocupantele primelor două locuri și implicit adversarele din optimi, probabil Belgia și Olanda. 99 la sută dintre pasionații fotbalului nu le acordă nici o șansă out-siderelor SUA și Iran, lor rămânându-le să-și dispute în aceeași zi de 21 iunie, un meci al orgoliilor și al împăcării politice pe terenul de fotbal, dacă până atunci nu vor mai interveni alte evenimente extrasportive neplăcute. Până una-alta, iată ce declara înainte de tragerea la sorți din 4 decembrie Alan Rothenberg, președintele federației americane: “Dacă vom cădea cu Iranul, nu ne rămâne decât să fim arbitrați de un irakian și atunci să vezi distracție!”

IUGOSLAVIA

O ECHIPĂ CARE VREA PERFORMANȚĂ

Scoasă din lupta de la Euro '92 cu puțin timp înainte de turneul suedez din motive cunoscute, revenirea echipei Iugoslaviei în top ținea de domeniul zilelor după reprimirea ei în competiții. Așa că, într-o grupă cu Spania (de altfel singura care a învins-o, în peninsula Iberică, cu 2-0) nu se putea ca plavii să fie depășiți de Cehia, Slovacia, Feroe și Malta. Așa că dubla contra Ungariei a parafat o revenire în turneul final după 8 ani, Pixi Stojkovic și Savicevic fiind ultimii mohicani ai acelei trupe. Echipă capricioasă, care poate învinge orice națională din lume, dar care poate să se împiedice când nu te aștepți de o trupă mai slab cotată, Iugoslavia are la ora actuală un potențial uman deosebit. Probabil că selecționerul Slobodan Santrac (52 de ani, în funcție din 1993) are, asemeni brazilianului Zagallo, o misiune dificilă în a alcătui formația care va ataca în Franța revenirea în elita mondială. Fără a avea pretenția că ne pricepem, îi oferim o variantă: Kralj - Mirkovic, Djukic, Mihaijlovic, Djorovic - Jokanovic, Stojkovic, Jugovic, Savicevic - Mijatovic, Milosevic. Dacă nu sunteți mulțumiți, iată o listă cu înlocuitori: Kocic, Lekovic, Curcic, Bolic, Nadj, Saula, Ciric, Petkovic, Kovacevic, Brnovic, Govedarica, Drulovic, Pantic. Berti Vogts, antrenorul Germaniei, pare pus în gardă: **“Chiar dacă Iugoslavia s-a modificat ca stat, jucătorii ei sunt la fel de buni ca întotdeauna. Ei vor fi principalii noștri oponenți și ar putea avea un cuvânt de spus în întreg turneul din Franța”**. Pe lângă valoarea în sine a echipei, sârbii mai beneficiază de un atu important, de care adversarii trebuie să țină cont: dorința de afirmare a actualei generații, cea care din motive extrasportive a fost ținută departe de întrecerile internaționale o perioadă de aproximativ 4 ani. Rămâne de văzut cum vor îmbina vecinii noștri acest sentiment cu luciditatea atât de necesară obținerii marii performanțe. Îi rămâne lui Santrac dificila misiune de a-i pune de acord pe băieții săi, majoritatea vedete de primă mână în campionatele Italiei, Spaniei, Angliei sau... Japoniei. Va reuși el să-și impună punctul de vedere în fața atâtor staruri?

Pixi Stojkovic, căpitanul plavilor, omul de legătură între generații

DFB MAI ARE LOC ÎN SALA CU TROFEE

GERMANIA

Cu nouă calificări în semifinale și alte trei participări în sferturile de finală dintr-un total de 13 prezențe la turneele finale ale C.M. (doar în 1938 a fost eliminată în primul tur), Germania poate fi considerată o candidată permanentă la primele locuri ale ierarhiei mondiale, în ciuda schimbărilor de generații. Pe lângă tenacitatea și puterea de luptă recunoscută a jucătorilor dintre Alpi și Marea Nordului, la aceste performanțe a mai contribuit stabilitatea conducerii tehnice, selecționata germană având în istoria sa doar șase antrenori: Otto Nerz (1926-1936), Sepp Herberger (1936-1964), Helmut Schön (1964-1978), Jupp Derwall (1978-1984), Franz Beckenbauer (1984-1990) și, din 1990, Berti Vogts. Minuțioși cum îi cunoaștem, federalii din Frankfurt au anunțat deja lotul de 40 de jucători, dintre care se vor alege cei 22 care vor reprezenta Germania la marele turneu francez. Iată-i: Kahn, Klos, Köpke, Lehmann - portari, Babbel, Helmer, Kohler, Reuter, Linke, Thon, Ramelow, Wörns, Rehmer, Schneider, Nowotny - fundași, Albertz, Basler, Hamann, Nerlinger, Scholl, Strunz, Tarnat, Bode, Eilts, Freund, Möller, Ricken, Heinrich, Hässler, Jeremies, Kmetsch, Wosz, Ziege - mijlocași, Bierhoff, Bobic, Jancker, Kirsten, Klinsmann, Kuntz, Marschall - atacanți. După cum se vede, în afara lui Sammer, care-și pregătește dosarul de pensionare, n-a prea fost scăpat nici unul dintre cei mai valoroși jucători ai momentului.

În ciuda acestei pleiade de valori, germanii au avut unele emoții în calificări, chiar dacă nu au cunoscut înfrângerea, terminând însă cu un avans de doar 2 puncte în fața Ucrainei, înregistrând câteva rezultate care i-au pus pe gânduri pe cei care susțin că alb-negrii pot ataca al 4-lea titlu mondial: acasă 1-1 cu Irlanda de Nord, 4-3 cu Albania și 1-1 cu Portugalia, ca să nu mai vorbim de acea victorie de la Belfast cu 3-1, când trei pase bune ale lui Hässler l-au găsit pe Bierhoff, actualul golgeter al campionatului italian neratând nici una. Nu-i mai puțin adevărat că de-a lungul timpului, urmașii lui Uwe Seeler au beneficiat de o căruță de noroc, mai mult decât orice altă selecționată națională.

Este foarte interesant de urmărit ce va face antrenorul Vogts în ceea ce privește menținerea vechilor jucători sau alcătuirea unei combinații între senatorii de drept și generația care abia așteaptă să fie aruncată în luptă la cel mai înalt nivel. (In)succesul echipei sale poate depinde și de această combinație, în mare măsură.

În 1972, Germania câștiga Campionatul European, iar în 1974 Campionatul Mondial. Această echipă este campioana europeană în 1996...

Programul jocurilor grupei F

14 iunie, ora 17.30, St. Etienne: Iugoslavia - Iran
15 iunie, ora 22.00, Paris: Germania - SUA
21 iunie, ora 15.30, Lens: Germania - Iugoslavia
21 iunie, ora 22.00, Lyon: SUA - Iran
25 iunie, ora 22.00, Montpellier: Germania - Iran
25 iunie, ora 22.00, Nantes: SUA - Iugoslavia

Întâlniri anterioare în cadrul turneelor finale ale Campionatelor Mondiale

27 iunie 1954, Geneva: RFG - Iugoslavia 2-0. Au marcat Horvat (10, autogol), Rahn (85). **RFG:** Turek - Laband, Kohlmeyer, Eckel, Liebrich, Mai, Rahn, Morlock, O. Walter, F. Walter, Schäfer. **Iugoslavia:** Beara - Stankovic, Crnkovic, Z. Cajkovski, Horvat, Boskov, Milutinovic, Mitic, Vukas, Bobek, Zebec.

19 iunie 1958, Malmö: RFG - Iugoslavia 1-0. A marcat Rahn (12). **RFG:** Herkenrath - Stollenwerk, Erhardt, Juskowiak, Eckel, Szymaniak, Rahn, F. Walter, Seeler, Schmidt, Schäfer. **Iugoslavia:** Krivokuca - Sijakovic, Zebec, Crnkovic, Krstic, Boskov, Petakovic, Ognjanovic, Milutinovic, Veselinovic, Rajkov.

10 iunie 1962, Santiago: Iugoslavia - RFG 1-0. A marcat Radakovic (86). **Iugoslavia:** Soskic - Durkovic, Markovic, Iusufi, Radakovic, Popovic, Kovacevic, Sekularac, Jerkovic, Galic, Skoblar. **RFG:** Fahrian - Nowak, Erhardt, Schnellinger, Schulz, Giesemann, Haller, Szymaniak, Seeler, Brülls, Schäfer.

22 iunie 1974, Düsseldorf: RFG - Iugoslavia 2-0. Au marcat Breitner (38), Müller (77). **RFG:** Maier - Vogts, Beckenbauer, Schwarzenbeck, Breitner, Wimmer (70, Hoeness), Bonhof, Overath, Hölzenbein (74, Flohe), Müller, Herzog. **Iugoslavia:** Maric - Buljan, Muzinic, Katalinski, Hadziabdic, Oblak (78, Jerkovic), Surjak, Acimovic, Popivoda, Karasi, Dzajic (78, Petkovic).

10 iunie 1990, Milano: RFG - Iugoslavia 4-1. Au marcat: Matthäus (29, 64), Klinsmann (40), Völler (70) - Jozic (70). **RFG:** Illgner - Augenthaler, Berthold, Buchwald, Reuter, Hässler (75, Littbarski), Matthäus, Bein (75, Möller), Brehme, Klinsmann, Völler. **Iugoslavia:** Ivkovic - Jozic, Hadzibegic, Spasic, Baljic, Vulic, Susic (56, Prosinecki), Katanec, Stojkovic, Savicevic, Vujovic.

Alte meciuri între cele 4 echipe ale grupei în ultimii 10 ani

18.12.1993 SUA - Germania 0-3 (amical)
13.06.1993 SUA - Germania 3-4 (amical)
04.06.1988 RFG - Iugoslavia 1-1 (amical)

IRAN

CALIFICAREA, PERFORMANȚĂ ÎN SINE

“Avem 60 de milioane de spectatori, fani și jucători. În afară de Germania, putem bate celelalte două echipe ale grupei”, spunea președintele federației iraniene, Dariush Mostafavi.

După 17 meciuri, Iranul a obținut a doua calificare la CM după cea din 1978 (0-0 cu Scoția, 1-3 cu Olanda și 1-4 cu Peru în grupa din Argentina), depășind în final Australia cu 1-1 acasă și 2-2 în Țara Cangurilor. Deși înființată în 1920, federația de la Teheran și-a făcut simțită prezența în lumea internațională abia în 1964 la Olimpiada de la Tokyo, câștigând apoi titlul continental în Asia în anii 1968, 1972 și 1976. Însă războiul cu Irakul din anii '80 a readus țara la nivelul epocii primitive. Abia actuala generație de jucători a reușit să revină în ochii opiniei publice mondiale. Starurile iranienilor sunt conducătorul de joc Karim Bagheri (golgeterul calificărilor la CM, cu 18 goluri înscrise) și cuplul de atacanți Ali Daei și Khodadad Azizi, primii doi legitimați la Bielefeld, ultimul la Köln. Acesta, mai puțin entuziast decât președintele forului de la Teheran, spunea că **“Mergem în Franța să învățăm. Putem să jucăm mai bine decât în calificări, pentru că nu mai suntem sub presiunea rezultatelor”**. Brazilianul Valdir Viera, cel care a condus echipa în preliminarii, a predat ștafeta, datorită unor neînțelegeri cu conducătorii federației, lui Tomislav Ivic (vi-l mai amintiți din toamna lui 1990, când pregătea Atletico Madrid, echipă eliminată de Poli din Cupa UEFA?). Acesta a și fost prezent la sfârșitul săptămânii trecute la meciurile din Bundesliga pentru a-i vedea pe cei trei jucători în care toată suflarea fotbalistică iraniană își pune mari speranțe.

Cu o apărare naivă și o linie de mijloc neexperimentată, Iranul nu-și poate face prea mari iluzii în privința unei performanțe pe stadioanele franceze. Simpla prezență a urmașilor perșilor la marea întâlnire a fotbalului mondial este o performanță care poate pune bazele renașterii acestui sport în istorica țară islamică...

Khodadad Azizi (în centru) după marcarea ultimului gol al calificărilor, la Melbourne

EXPLOZIE CU FITILE OBOSITE?

S.U.A.

Când cineva aduce vorba de americani în fotbal, interlocutorii nu-și pot ascunde un zâmbet ironic. Și asta în ciuda faptului că roș-alb-albaștrii au o moștenire fotbalistică bogată, fie și numai dacă amintim că în 1885 SUA disputa contra Canadei (scor 0-1), al doilea meci internațional din istoria fotbalului. Întinderea mare a țării și creșterea interesului pentru baschet, fotbal american și hochei a făcut ca fotbalul, al doilea sport ca importanță în SUA până la începutul anilor '30 să scadă în valoare treptat. Trupa actuală, pregătită de Steve Sampson (40 de ani, primul antrenor născut în SUA care califică echipa la CM, din aprilie 1995 în funcție), este compusă mai ales din jucători cu experiență în campionate importante, dar ajunși la apusul carierei (în Anglia au jucat sau mai joacă Keller, Wegerle, Harkes, Friedel, Preki, Cobi Jones, Sommer, în Germania, Reyna, Dooley, Wynalda, Mc Bride, Moore, Deering, apoi Lalas - Italia, Ramos - Spania sau Balboa în Mexic).

Noul val îi cuprinde doar pe fundașul Eddie Pope (24 ani, jucător la Washington United, cel mai bun fotbalist american al anului '97) și pe Claudio Reyna, conducătorul de joc al selecționatei și al lui Wolfsburg, tot 24 de ani. Mulți dintre cei enumerați se află la al treilea turneu final consecutiv, uzura fiind vizibilă în preliminarii (locul 2, după Mexic), deși în cele 5 meciuri jucate deja de yankei în 1998, aceștia au fost învinși o singură dată (de Mexic, în finala Golden Cup). În plus, formarea ligii profesioniste în 1996 i-a adus acasă pe majoritatea internaționalilor, echipa reprezentativă putând să se pregătească în comun (vezi cantonamentul din ianuarie în California). Americanii au un program de jocuri de verificare extrem de complex, întâlnind adversari din toate clasele sociale ale fotbalului. Cât despre obiectivul americanilor, acesta este ajungerea în turul secund. Probabil că așa se punea problema înaintea tragerii la sorți. Dar acum?

Eddie Pope, cel mai bun jucător american în 1997

În lumea dezvoltată cea mai eficientă reclamă este cea legată de SPORT!

FOTBAL vest vă oferă ACUM, AICI, această șansă, pentru că:

- Spre deosebire de celelalte ziare locale, este difuzat în județele ARAD + BIHOR + CARAȘ-SEVERIN + HUNEDOARA + TIMIȘ
- Este citit de populația activă, dinamică, "trecut din mână în mână"
- Reclama Dvs. în "Fotbal vest" nu este înghesuită în pagini exclusiv publicitare, ci este evidențiată distinct, alături de cele mai interesante articole sportive

1900 Timișoara, str. Paris 2A ✦ Tel./fax: 056.190.656;190.128

REȘIȚA A DOVEDIT CĂ N-ARE NEVOIE DE SDROBIȘ, PENTRU CĂ

Reșița-l are pe CHIVU!

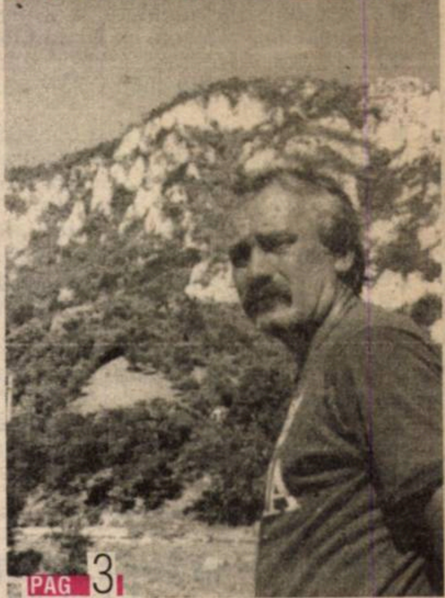
PAG 3

FOTBAL vest

Anul VIII Nr. 309 ● 3-9 martie 1998 ● 1500 lei

Se difuzează în ARAD, BIHOR, CARAȘ, HUNEDOARA, TIMIȘ

■ MAGNET ■ MAGNET ■ MAGNET ■ MAGNET ■

UTA ITALIANA

la primul punct în deplasare după un an și jumătate!

PAG 6

exclusivitate

ANGELO GANDOLFI

"Sunt convins că UTA se va salva"

POLI GĂSEȘTE SOLUȚII DE MOMENT, DAR

FRANCO DAL CIN

așteaptă dezmințirea lui

MIRCEA PASCU

PAG 7

GLISSANDO

PESTICIDE MICROAMBALATE

Regent (fiolă 2 ml)	*Sevin* (plic 10 gr.)
Victenon (plic 8 gr.)	*Decis* (fiolă 5 ml.)
Fastac (fiolă 2 ml.)	*Sinoratox* (300 gr.)
Turdacupral (plic 100 gr)	*Neoron* (fiolă 10 ml.)
Promedon (plic 40 gr.)	*Piatră vânătă* (1 kg)
Sintogrill (plic 100 gr.)	*Ridomil* (plic 25 gr.)

SEMINTE

Castraveti	*Fasole*	*Varza*	*Salata*
Patrunjel	*Ardei*	*Tomate*	*Ceapa*
Dovlecei	*Ridichi*	*Mazare*	*Vinete*

ÎNGRĂȘĂMINTE CHIMICE

Azotat de amoniu *Complexe N.P.K*

OLTCHIM S.A.
Râmnicu Vâlcea

Vă oferă prin reprezentantul său autorizat în județul Timiș,

GLISSANDO *Agrochemicals*

pesticide la preț de fabrică
(adaos comercial 0%)

ICEDIN, OLTISAN, TREFLAN, NABU, BUTIZIN, ACENIT, DIIZOCAB, DECIS, FASTAC, FENDONĂ, TURDACUPRAL, DMA 6, BUCTRIL, TOPSIN etc.

Produsele pot fi achizitionate inclusiv pe CUPOANE.

Depozit central:Timișoara, Str. Gării Nr.15 (7^{00}-18^{00})
Tel: 19.46.29; mobil: 092-27.39.82

Magazin:Timișoara, Str. Telegrafului Nr.1 (9^{00}-17^{00})
(vis-a-vis de Fabrica de Ciorapi) Tel: 22.55.78

Silviu Stănescu revine la Reșița!

ULTIMA ORĂ

Silviu Stănescu este noul antrenor principal al divizionarei A CSM Reșița. Conducerea clubului cărășean intenționează să-i ofere un contract pe o perioadă de doi ani. Înlocuitorul lui Ioan Sdrobiș este așteptat în Valea Domanului în cursul acestei dimineți. Pentru Stănescu, aceasta este de fapt o revenire la roș-negri, după ce în 1993 îl înlocuise la cârmă pe Dan Firițeanu. Boșii reșițeni l-au preferat dintr-o listă care-i mai cuprindea pe Aurel Șunda, Viki Roșca, Mihail Marian, Jackie Ionescu, Costică Rădulescu și Ion Marin.

Prin Valea Domanului despre... NEA NELU!

PAG 2

MARIUS POPESCU: *"A dovedit o lașitate ieșită din comun"*

MIRCEA BĂTRÂNU: *"A stat doi ani acasă fără să-l solicite nimeni"*

VALI BOȘCA: *"Văd că Sdrobiș s-a gândit doar la dânsul"*

CLAUDIU BALACI: *"Joi seara ne-a promis că ne vedem dimineață"*

Vocea Porumbelului Interogativ

(nici nu mai știu dacă-i zvon sau realitate)

De ce? Da, mă întreb, de ce? De ce Călin a marcat un gol fabulos pentru Honved, în prima etapă a campionatului maghiar? Și la Poli... De ce Foale, în primul său joc pentru Gloria, a marcat două goluri și, mai mult, a fost jucătorul meciului în fața Olimpiei Satu Mare? Foale, care la Poli, împotriva Olimpiei... De ce Perdei, Panaitescu și Florescu, alături de alții, au schimbat fața Gloriei? Perdei, Panaitescu și Florescu, de altfel, n-aveau nici o șansă dacă rămâneau la Timișoara... De ce Săvoiu are toate șansele să devină golgeterul Diviziei B? Divizie în care evoluează și Poli... De ce Diminescu și-a găsit să se retragă (sau, mă rog, să declare asta) tocmai când trebuie să se poarte discuții cu italienii? De ce n-a plecat de "șpe" ori până acum, așa cum a promis-o de "șpe" ori? De ce Pascu, când la Poli totul arde, după un grețos 1-1 cu ARO, ia avionul de București, să se odihnească până marți? Să se odihnească de ce? Sau după ce? De ce Șunda pleacă de la Poli, revine la Poli, și iar pleacă de la Poli? De ce a plecat Jackie? De ce Costică Rădulescu și Relu Șunda au refuzat oferta Reșiței, de ce a trebuit să se apeleze tocmai la Silviu Stănescu? De ce Moroșanu și Micu, scoși din lot, au fost reprimiți la Poli? De ce nu știe nimeni cine o conduce azi pe Poli? De ce nu-și asumă nimeni răspunderea să schimbe ceva la Poli? De ce, de ce, de ce? De ce să mă mai mir că Poli a "realizat" un istoric 1-1 cu ARO Câmpulung? Așa e, n-am de ce să mă mai mir... Trebuie să mă întreb de ce am scris astă-vară, tot în acest loc, **"Afară toți"**? A ieșit afară Boiț, a intrat Pascu! De ce nu s-a potrivit? De ce, de ce, de ce? Răspunsul rămâne același! **Afară toți!**

ION GOLUMBU

dialog ■ MAGNET ■

Vă oferim:

● telefoane celulare GSM diferite tipuri ● cartele telefonice și conectare rapidă LA PREȚURI AVANTAJOASE

Vă așteaptă un personal calificat la magazinul **MAGNET**
Str. Vlad Delamarina Nr. 1 (colț cu str. Alba-Iulia)
Tel./Fax 056 - 190.595

ORAR zilnic 10-19 (sâmbătă 10-14)

AVANCRONICĂ "U" CLUJ - CSM REŞIŢA

BĂNĂŢENII ŞI-AU VÂNDUT MEREU SCUMP PIELEA SUB FELEAC

În cele cinci partide disputate de CSM Reșița la Cluj, roș-negrii au obținut o victorie și două remize, pierzând doar de două ori, la limită.

■ La 19 noiembrie 1972, în prezența a 4000 de spectatori, partida s-a încheiat la egalitate, 0-0.

■ Peste un an și jumătate, la 2 mai 1974, a fost tot remiză, 1-1, golurile fiind marcate de **Coca (35) - Nestorovici (87)**.

■ La 14 mai 1975, "șepcile roșii" s-au impus la limită, scor 2-1, prin dubla lui **Bataclіu (66 și 73 - penalty)**, pentru oaspeți înscriind **Bora (85)**.

■ Succesul reșițenilor a fost consemnat la 9 iunie 1976, scor 2-0, golurile marcate de **Florea (45)** și **Gabel (75)**. La finele ediției respective, clujenii au retrogradat. În prezența a doar 500 de spectatori (!), au jucat formațiile:

"U" CLUJ: Lăzăreanu - Poratchi, Pexa, Anca, Ciocan - Cozarec, Bichescu, Bataclіu - Luchescu, Coca (62, Barbu), Vesa.

CSMR: Ilieș - Ologeanu, Uțiu, Hergane, Filipescu - Căprioru, Bojin (74, Grigore), Gabel - Atodiresei (46, Jacotă), Tănase, Florea.

■ Ultima întâlnire directă la Cluj a avut loc la 2 mai 1993, gazdele învingând cu 2-1. Au punctat atunci **Coraș (13), Predatu (83) - Pușcaș (29)**.

În turul acestui campionat, în Valea Domanului, reșițenii au câștigat destul de lejer, cu 2-0, golurile fiind înscrise de **Ciocoi (65) și Cl. Balaci(70)**.

SANDU USUSAN

DERBY TIMIŞOREAN DE PRIMĂVARĂ LA "-7"

Îi este dat fotbalului timișorean să aibă parte sâmbătă de un derby al suferinței, UMT și Poli pășind cu stângul în retur, aspect care va conferi un plus de încrâncenare disputei de la Pădurea Verde. Alb-negrii și alb-violeții s-au întâlnit de 3 ori în campionat, 0-1 și 0-0 în sezonul 1970 - '71, poliștii triumfând și la începutul actualei ediții, cu 2-1. În urmă cu 27 de ani, nici Poli n-a promovat în prima ligă și nici UMT n-a evitat retrogradarea în eșalonul III...Rămâne de văzut dacă Poli va reedita succesul cu 3-1 din toamnă de la UMT, reușit în Cupa României, sau foștii poliști din trupa lui Steop vor avea o răbufnire de orgoliu pentru a se menține la "-6".

Andrei Urai și Marius Sasu, care revin astfel pe arena unde acum nici un an și jumătate evoluau în liga a III-a, n-au jucat împotriva UMT-ului în tur. Portarul polist, evident afectat de egalul cu ARO, temându-se că "dacă nu ne învingem tracul și nu jucăm bine, nu mai punem mâna pe-un ban în retur", ne-a spus: **"Va fi greu, dar este ultima-ultima-ultima noastră șansă de a ne redresa și chiar de a ne îndeplini obiectivul. Dacă nu vom mai rata ca azi, vom câștiga."**

Sasu, care a marcat sâmbătă primul său gol stagional pentru Poli, a declarat: **"Suntem într-o situatie grea, dar n-a murit nimeni după un egal, așa încât mergem să câștigăm. Va fi care pe care. Sper ca de-acum să înscriu meci de meci."**

etapa viitoare Divizia A: **Et. 22 - sâmbătă, 7.03.98:** Farul - Craiova (**1-4**); "U" Cluj - CSM Reșița (**0-2**); Chindia - Dinamo (**1-4**); Ceahlăul - FC Argeș (**0-1**); Gloria Bistrița - FCM Bacău (**0-0**); Sp. Stud. - Foresta (**2-4**); Steaua - Național (**4-1**); Jiul - Oțelul (**0-7**); Petrolul - Rapid (**1-2**). Mâine (miercuri, 4.3) se va disputa restanța Steaua - Ceahlăul

NEA NELU...

Deși contractul cu nr. 1/ 18.07.1997, între CSM Reșița, reprezentată de Marius Popescu, și Ioan Sdrobiș a fost încheiat pe perioada unui an, adică de la 6.07.1997 până la 6.07. 1998, "Părintele" a părăsit peste noapte Valea Domanului, cu o zi înaintea începerii returului!

Clauzele contractului prevedeau achitarea de către club a 5000 DM la 19.07.97 și o a doua tranșă, tot de 5000 DM, la 1.09.97. Obligații respectate de către club. Ultima clauză prevedea plata a alte 5000 DM la realizarea obiectivului - clasare în primele 14 în Divizia A! Obiectiv, acum, greu de... ratat!

Cu toate acestea, Sdrobiș a renunțat la a fi în continuare eroul Reșiței fotbalistice... CSM-ul a trecut peste acest neașteptat șoc, trecând cu brio peste primul val al minireturului. Probabil că vom mai scrie despre acest gest. Îl vom mai cântări și dezbate așa cum o vor face și microbiștii din Valea Domanului. Până atunci, iată opinia câtorva jucători și a președintelui Marius Popescu...

"Nu Sdrobiş a făcut Reşiţa, Reşiţa l-a ridicat pe Sdrobiş!"

VALI CIUCUR: "O părere? O părere rea! Ne-a lăsat în ceasul al 12-lea ca și când n-am fi a nimănui. Degeaba spun mulți că Sdrobiș ne-a făcut un nume în fotbal. Numele ni l-am făcut noi! Nu se poate să pleci așa pe ușa din spate! Am toată stima pentru ce a făcut pentru Reșița. Dar cum a putut să procedeze așa? În seara de joi ne-a spus că vom discuta dimineața, iar dimineața am aflat că de fapt a plecat seara la 11.30. Cred că a fost ceva aranjat înainte.

LEO DOANĂ: "Plecarea lui nea Nelu ne-a dat puțin peste cap, deoarece s-a produs cu o zi înaintea reluării campionatului. Dacă chiar a vrut să plece, trebuia să o facă înaintea începerii pregătirilor! Astăzi am jucat pentru Mircea Chivu! Lui îi dedicăm această victorie!

VALI BOȘCA: "Nea Nelu n-a fost corect față de băieți. Și noi am avut probleme cu contractele, dar el ne-a convins să stăm liniștiți. Văd că el s-a gândit la dânsul! Măcar putea să-și ia rămas bun!"

JOSKA SZIJJ: "No comment!"

CLAUDIU BALACI: "Nu trebuia să procedeze așa. A venit joi seara, ne-a spus noapte bună și a spus că ne vedem a doua zi. Când colo, a ajuns a doua zi deja la Baia Mare. Cred că i-a fost rușine de noi! În pregătiri ne tot convingea să nu ne uităm la bani, ci să ne pregătim... El, când i s-a oferit o sumă mai mare, a și plecat!"

MIRCEA BĂTRÂNU: "N-are caracter! Eu înțeleg că orice am trage spre mai bine, dar să nu uite că datorită nouă a avut oferta de la Baia Mare! Datorită turului pe care l-am jucat noi! Să nu uităm că Sdrobiș a stat doi ani acasă fără să-l ia nimeni! L-a luat Reșița! Nu-i nimic, vom juca tot returul pentru nea Mircea Chivu!"

PETRE PANESCU: "Dacă nu eram noi, Sdrobiș n-avea cotă! N-a procedat corect! Nu Sdrobiș a făcut Reșița, ci Reșița l-a ridicat pe Sdrobiș.

MARIUS POPESCU

"Echipa a fost creată de Mircea Chivu!"

REP.: **Domnule președinte, cum comentați plecarea lui Sdrobiș, așa pe nepusă masă, la Baia Mare?**

M.P.: A fost o plecare incredibilă! A demonstrat o lașitate ieșită din comun! Am fost consternat! Culmea e că suntem cu contractul la zi, iar Sdrobiș a mai beneficiat și de niște bonificații la contract! Față de ce am discutat referitor la prime, el a primit în plus! Și aș putea să vă mai enumăr câteva aspecte pe care le consider tot... culmea! Față de condițiile pe care le-am creat la CSM pentru fotbal, comportarea lui este totalmente rușinoasă!

REP.: **Până acum, mereu l-ați împins pe Sdrobiș în față!**

M.P.: M-ar bate Dumnezeu dacă aș spune că nu i-am apreciat munca. Dar ăsta-i caracterul lui Sdrobiș. Aș putea să spun că omul ăsta are 1001 de fețe! În fiecare zi, la fiecare oră, își schimbă câte o față! Am avut chiar o discuție referitoare la un nou contract...

REP.: **Pe Semenic, ne-a spus că dacă n-are un nou contract în luna mai, el pleacă! Dar a plecat în februarie!**

M.P.: În mod normal trebuia să încheiem un nou contract cu el de la vară, din momentul în care-i expiră cel actual. Am dorit asta în corpore, dar...

REP.: **S-a văzut astăzi că se poate și fără el...**

M.P.: S-a văzut că se poate cu Mircea Chivu! Gestul lui Mircea este extraordinar! Este ceva... fantastic! Nu-mi găsesc cuvintele. Nu există epitet pentru ce a făcut. Mircea Chivu mi-a dat telefon și mi-a spus că vrea să conducă echipa de pe bancă! N-aș fi îndrăznit să apelez la el! Mircea și-a dorit-o! Gestul lui este de o noblețe ieșită din comun! De altfel Mircea Chivu are cele mai vechi merite în nașterea acestei frumoase echipe a Reșiței!

* * *

În contractul lui Sdrobiș cu CSM Reșița este prevăzut că desfacerea contractului de muncă se poate face doar cu acordul ambelor părți. În caz de reziliere a contractului din vina antrenorului, acesta din urmă este obligat să returneze clubului întreaga sumă încasată ca îndemnizație de instalare. Precis o va face patronul echipei din Baia Mare, Schorsch!

Dar cum rămâne cu declarațiile lui "nea Nelu" despre frăția lui cu jucătorii, despre minunatul public reșițean, despre viitorii patru ani în Valea Domanului?

Banii n-au avut miros pentru "nea Nelu"...

DUKI POPOVICI

roentgen A

Anul trecut Steaua a debutat victorioasă la Galaţi şi a câştigat titlul...

Prima etapă din 1998 a fost dominată de derby-ul de la Galați în care s-a consemnat **OȚELUL - STEAUA 0-2: C. Munteanu (37 penalty, 71)**, adică a 5-a victorie consecutivă a militarilor pe Dunăre, gazdele lăudându-se doar cu un singur succes direct în fața propriului public (2-0 în sezonul 1991-1992). Dacă până la acest meci înscrisese doar Doană pe stadionul din Galați, C. Munteanu, prin dubla reușită, l-a egalat pe Luțu în fruntea clasamentului golgeterilor (11 goluri fiecare). Și după acest joc, Steaua a rămas neînvinsă în cele 10 deplasări (8 victorii, 2 remize) cei 15.000 de spectatori asistând la un meci totuși modest. "**Felicit Oțelul și mai ales publicul din Galați"** declara politicos pentru Mediafax antrenorul Stoichiță, în timp ce omologul său Vasile Simionaș era de părere că "**Victoria Stelei este corectă!"**

Cealaltă candidată la titlu, Rapidul, a depășit fără probleme echipa din Târgoviște **RAPID - CHINDIA 3-0: Pancu (29), F.Cârstea (34), Marinescu (53).**

O, tempora! Acum 19 ani, FC Argeş câştiga, în ultima etapă, pe "Ştefan cel Mare", campionatul României, într-un magic meci al lui Nicolae Dobrin. În foto, de la stânga la dreapta: Stancu, Cârstea, Dudu Georgescu, Augustin şi M. Zamfir.

Excelentă lovitură de la 25 de metrii a ex-ieșeanului Pancu, după care giuleștenii nu au mai avut probleme. În cele 4 vizite sub Podul Grant, tîrgoviștenii au marcat un singur gol (în sezonul 1961-62) fără a lua vreun punct. Asistat din tribună de Ion Țiriac, Lucescu a declarat la finele întâlnirii pentru Mediafax: "**N-am văzut meciul de la Galați, dar în campionatul nostru totul este previzibil. Aș vrea să văd o participare mult mai consistentă a celorlalte echipe. Acesta ar fi posibilă dacă am avea formații mai puternice, mai independente. Mi-e teamă ca valorile fotbalului nostru să nu se concentreze numai la câteva echipe".**

FCM BACĂU - SPORTUL STUD. 1-0: Popovici (84 penalty). Eliminat Pădureț (Sportul - min. 84). Cu această victorie, băcăuanii au acumulat 999 puncte în istoria participării lor în prima divizie. Studenții au fost aproape de-al doilea punct câștigat în deplasare (singurul la Pitești 0-0). Vizitatorii au contestat penalty-ul acordat de Dan Dragoș Crăciun.

UNIV. CRAIOVA - PETROLUL 2-1: Ganea (9), C. Niculescu (60) - Toader (30). N-a lipsit mult ca rezultatul din campionatul trecut de pe același stadion (1-1) să se repete. La al 50 meci direct în prima ligă, debut cu dreptul al antrenorului Alexanco și pentru ex-golgeterul lui Electroputere, Claudiu Niculescu.

DINAMO -FC ARGEȘ 2-0: Tararache (54 penalty), Călin (63). Eliminat: Barbu (Argeș min. 80). Cu Chiriță libero, argeșenii și-au amintit că ultima victorie în Ștefan cel Mare, datează din sezonul 1985-86 (2-0), de 12 ani urmașii lui Dobrin nemaicontând în meciurile directe la București.

JIUL - CEAHLĂUL 1-4: Marta (38) - Baldovin (32,63), M. Ionescu (79), Ilie (80).

Eliminați: Ceacustă (33), Irina (53), Stanciu (67), respectiv Perja (55) și Baston (70). În mare criză de bani și efectiv, minerii au înclinat din nou steagul în fața lui Ștefan & co. De altfel, din cele 4 meciuri directe, moldovenii au câștigat tot atâtea, având un golaveraj de 16-4, adică exact media înregistrată în jocul de sâmbătă. Cu 5 "roșii" jocul rămâne unul de referință din acest punct de vedere.

FORESTA FĂLTICENI - FARUL 0-2: Tudor (62), B. Andone (90).

Cu doar un șut pe poartă, gazdele nu puteau spera la mai mult. Este prima victorie a Farului "afară" după doar un punct reușit (1-1 la Târgoviște). Marinarii au dominat în bune perioade, victoria lor neputând fi pusă la îndoială.

FC NAȚIONAL - "U" CLUJ 1-0: Axinia II (4). În minutul 23 Barbu (Național) a ratat un 11 metri. La meciul 650 în prima ligă, "bancarii" au încheiat repede conturile în fața unei echipe care nu a câștigat niciodată un meci direct în București dintre cele 21 disputate (13 victorii gazdele și 8 egaluri). Sub privirea primarului Viorel Lis, ale lui Victor Pițurcă și Emerich Jenei gazdele au realizat o victorie mică, vorbele lui Florin Marin: "**O victorie cu Steaua în etapa viitoare ne-ar putea reangaja în lupta pentru titlu"** fiind probabil luate în serios de mai puțină lume. De partea cealaltă, Cornel Tălnar a fost de părere că: "**Am făcut schimbările târziu, deoarece rezervelor noastre le tremurau chiloții la gândul că vor fi trimise în teren".**

Golgeterii sunt: Luțu (U Craiova) și Cătălin Munteanu (Steaua) ambii cu câte 11 goluri marcate, urmați fiind de V. Ștefan (Oțelul) - 10 goluri, Caramarin (Național), State (Oțelul), Oană (Gloria), Pancu (Rapid) și Ciocoi (CSM) toți cu câte 9 reușite.

MARIUS BREAZU

FOTBAL vest
editat de
■ MAGNET ■
General manager
RICHARD ANDRESS
Str.Paris nr 2A Timişoara
Tel. 056 / 190.656
Fax 056 / 190.128
C.P. 490 O.P. 3 Timişoara

Director onorific	MARCEL TOLCEA
Director	DUKI POPOVICI
Redactor şef	SANDU USUSAN
Director economic	LASZLO MOLNAR

Colectivul redacţional:
MARIUS BREAZU, OVIDIU PĂCURARIU, PETRU FUCHS, MIHAI COMŞULEA, CORNEL BOCIORT, CĂLIN VEGHEŞ

Redactori editorialişti	MIKI JUNEA OSCAR MANTO
Ideolog	RADU SUCIU

Redactori colaboratori:
ŞTEFAN MARTON, GHIŢĂ OCHIŞOR, HORAŢIU OLARIU, BORKO IORGOVAN, BRANKO VUIN, CIPRIAN URICAN, OVIDIU OLARIU, RENATO PITTINI, ALIN RADOVAN, MARIUS PANAITE, ALEXANDRU IZVERNARI, CIPRIAN TRANCĂ

Reporteri speciali	NELU SERE HORIA CIULEA

Tehnoredactare: CULTURAL srl
Tel. 12.43.61.
E-mail: office@csoft.dnttm.ro
TIPAR WEST TIPO INTERNATIONAL
Timişoara, tel. 123.907

REȘIȚA A DOVEDIT CĂ N-ARE NEVOIE DE SDROBIȘ!

Stadion: "Valea Domanului"
28.02.'98 ora **15.00**
Spectatori: 12.000
Timp: foarte frumos
Teren: bun
Arbitri: Fl. Chivulete - C. Feciotu, V. Argăseală (toți trei din București)
Observatori:
FRF: V. Alexandru (Ploiești)
LPF: M. Drida (Ploiești)

CSM REȘIȚA 3 1 GLORIA BISTRIȚA

Șuturi la poartă: 20
Șuturi pe poartă: 9
Cornere 8
Ofsaiduri 3

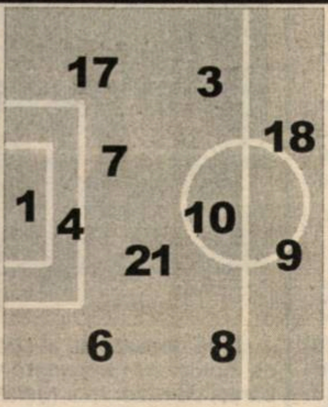

Înlocuiri:
58' Căprariu cu Trăistaru (11) **6**;
66' Balaci cu Jilavu (5) **5;**
69' R.Sandu cu Panescu (15) **6**;

Marcatori:
CIOCOI (26 - penalty; 86); DOANĂ (45)

Cart. galbene: Doană, Ciocoi, Balaci, Panescu

Cart. roșii: ---

8	Boșca	1	1	Câmpean	7
7	Ciocoi	3	2	N.Bogdan	5
7	Bătrânu	4	3	Săsărman	6
5	Căprariu	6	4	Dăncuș	6
6	R. Sandu	7	6	Bălăceanu	5
5	Ciucur	8	7	Miszti	5
6	Szijj	9	9	Oană	7
7	Doană	10	10	Maier	6
6	Chivu	17	16	Rus	6
6	Balaci	18	19	Ciucă	5
6.5	Mutică	21	20	Leahu	5

pe bancă
Combei (22)
Perșa (19)

pe bancă
(12) Șara
(14) Matei

Înlocuiri:
45' Miszti cu Moga (20) **7**;
85' Maier cu I. Lazăr (14);
86' Oană cu Antal (15)

Marcatori:
MOGA (49)

Cart. galbene: Săsărman

Cart. roșii: Bălăceanu (26)

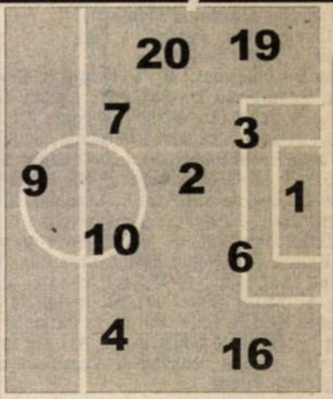

Șuturi la poartă: 15
Șuturi pe poartă: 9
Cornere 6
Ofsaiduri 2

CLIPELE FIERBINȚI

● În **minutul 26**, la o centrare-deschidere de pe dreapta, a lui Ciucur, Balaci a sprintat spre balon fiind îmbrâncit de Bălăceanu. Centralul Chivulete a arătat ferm punctul de la 11 metri, arătându-i și cartonașul roșu fundașului bistrițean. Penalty-ul a fost executat cu sânge rece de **Ciocoi: 1-0.**

● La o fază asemănătoare, în partida CSMR - Rapid, arbitrul Corpodean a fluierat fault în atac și i-a arătat al doilea galben aceluiași Balaci, trimițându-l la cabine!

● Fortuna a fost prima oară de partea gazdelor în minutul 28, când Oană , bine deschis de Maier, a șutat în transversala porții lui Boșca.

● A fost **2-0 în minutul 45.** La o fază aglomerată în careul oaspeților, având-i ca protagoniști pe Balaci și pe Ciucur, mingea a ricoșat la **Doană,** care l-a fentat elegant pe Câmpeanu și a trimis în plasă.

● Abia intrat la pauză, **Moga** a realizat un un-doi cu Oană și a liftat pe lângă Boșca, la colțul lung: **2-1 (min. 49).**

● Momentul psihologic al partidei s-a consumat în min. 68, când R. Sandu l-a faultat în careu pe Oană. Însă penalty-ul acordat corect de arbitrul Chivulete a fost ratat de Maier, mai bine zis parat de **Boșca** printr-un reflex uimitor.

● Apele s-au liniștit cu **patru minute înainte de final**, când **Ciocoi** a profitat de o altă minge ieșită din "clinci" și, de pe stânga, l-a executat pe Câmpean: **3-1.** Sansiro ajunge astfel la cota 9 în Divizia A!

"Siro" la cota 9!

Cu Mircea Chivu, pentru Mircea Chivu!

Cu stângul pe scăunel, Chivu așteaptă ca băieții să pășească cu dreptul

La matineul fotbalistic reșițean, Gloria - Olimpia Satu Mare, au luat loc în tribuna din Govândari, pentru a urmări prima repriză, jucătorii CSMR-ului. Doar cu Ilieș.. Sdrobiș era deja trecutul. Atmosfera în lot era destul de rezervată...

I-am revăzut pe rosso-neri, cu jumătate de oră înaintea începerii partidei cu Bistrița, echipați, pregătiți să iasă la încălzire. Sentimentul care-i reunea pe toți era, evident, de îndârjire. De mândrie! În mijlocul lor se afla Mircea Chivu! S-a simțit totuși o tensiune, un "tremur" în jocul reșițenilor. Nu a fost un joc foarte clar sau spectaculos, dar gazdele au intrat la cabine în pauză cu un 2-0 confortabil, urmând să evolueze în partea a doua cu un om în plus datorită eliminării lui Bălăceanu. Totul părea că va decurge lin spre o victorie confortabilă. N-a fost să fie. Bistrița, în 10, dar cu un Moga foarte activ, introdus la pauză, și cu un Oană deosebit de inspirat, a dominat calitativ a doua repriză. Și doar prestația de excepție a portarului Boșca a făcut ca echipa lui Jean Pădureanu să nu întoarcă în mod surprinzător rezultatul.

Ar fi fost păcat, deoarece reșițenii au "mâncat iarba" pentru fiecare minge, deoarece Sdrobiș a plecat, deoarece (în primul rând) Mircea Chivu a fost pe bancă, deoarece (nu în ultimul rând) publicul a fost din nou excepțional!

LA TINERET Sub bagheta lui Panescu

CSM REȘIȚA - GLORIA BISTRIȚA 0-0

Reșițenii au fost conduși de pe bancă de Petre Panescu, care apoi a evoluat la "partida mare"! "Pane", care se gândește să frecventeze pe viitor școala de antrenori - în paralel cu continuarea carierei de arbitru - a trimis în teren formația: **B. Agachi - Bădăluță - Ușurelu, Roman (Ardelean), Fiat - Suciu, Dobre, Ifca, Păuna - Pițurnea, Mozici.**

A fost ziua lui Boșca!

În mod normal Vali Boșca trebuia să-și serbeze în ultimul week-end ziua de naștere. De ce în mod normal? Pentru că portarul reșițenilor este născut în... 29 februarie și ca să se întâlnească cu această zi în calendar va trebui să aștepte anul... 2000! Oricum, Vali și-a serbat... vârsta cu o prestație de excepție, fiind fericit că și datorită lui, Reșița a reluat campionatul cu dreptul: **"În numele băieților și al meu, dedic această victorie acestui extraordinar om care este Mircea Chivu!"**

Cârstea plânge după ocaziile ratate

Probabil că nici antrenorul oaspeților Constantin Cârstea nu credea în minuni, la pauză, când Gloria era condusă cu 2-0 și juca în 10 oameni. Dar, în final, la conferința de presă și-a exprimat regretele înfrângerii: **"Egalul era un scor echitabil! Tocmai pentru că am jucat două treimi din meci în inferioritate numerică, sunt supărat pentru ocaziile pe care le-am ratat. Consider că prestația centralului Chivulete a fost bună, dar am rezerve pentru arbitrii asistenți."**

Întrebat de ce Voica joacă la tineret, Cârstea a replicat: **"Pe foaia de arbitraj, din păcate, nu pot trece decât 16 nume. Chiar dacă conflictul meu cu Voica durează de aproape 2 ani, nu sunt ranchiunos. De altfel, el a mai evoluat la Gloria cu mine antrenor."**

Infirmeria reșițeană

În minutul 66 al partidei de sâmbătă, a revenit pe gazonul din Valea Domanului, în aplauzele a 12.00 de oameni, **Daniel Jilavu!** Soarta a vrut ca acest fapt să se petreacă tocmai împotriva echipei la meciul cu care s-a accidentat în tur, fiind brutal atacat de Miszti. Jilavu n-a ținut să se răzbune în vreun fel. L-a răzbunat echipa, prin victoria obținută.

A revenit deci Jilavu, dar la CSM sunt alte probleme de sănătate. **Vali Ciucur,** care a contractat o viroză, a jucat cu febră! Lui **Rocco Sandu** i se administrează calciu intravenos, fiind diagonsticat cu spasmofilie. Iar **Ion Ibric** n-a fost nici pe bancă, fiind nerefăcut după o întindere.

"Bumbi" din Valea Domanului

● Primul care l-a felicitat pentru victorie pe **Mircea Chivu** a fost fostul său coleg de pe "banca suferințelor", **Victor Roșca**, coborât de la tribuna oficială. Apoi Chivu a fost "ținta" îmbrățișărilor elevilor săi care i-au adus prima victorie în postura de antrenor principal în divizia A!

● Jean Pădureanu nu și-a însoțit echipa la Reșița! De altfel omologul său din Valea Domanului, Marius Popescu, se întreba după meci: **"Ce să caute Pădureanu aici?"**

● "Guardia rosso-nera" a avut din nou o prestație de excepție! Interesant este că pe lângă marea de steaguri roș-negre, la galerie flutură și drapelele SUA și Marii Britanii. "Guardia", dealtfel, prin comportament merită să" intre" deja în... structurile euro-atlantice.

● Emil Trăistaru este al 22-lea jucător care a evoluat în acest campionat pentru CSMR. El a fost adus de Marius Popescu, de la Electroputere, pe gratis!

● Pe lângă masaj, moral și... orice trebuie, legendarul Gigi Rouă este responsabil și cu deschiderea sticlelor de șampanie, la vestiar, după fiecare victorie a reșițenilor.

CLASAMENT

Echipa	TOTAL						penalty				ACASA					AFARA					Adevar	Galb	Rosii	Media spect
							in fav.		impotriv															
							Tota	Mar	Tota	Mar														
1 RAPID	21	15	3	3	43-15	48	4	3	3	3	11	9	1	1	22-6	10	6	2	2	21-9	+15	48	3	9725
2 STEAUA	20	15	3	2	49-22	48	3	3	2	0	9	6	1	2	25-12	11	9	2	0	24-10	+21	47	2	8220
3 OȚELUL	21	14	1	6	39-15	43	3	3	3	3	10	9	0	1	27-3	11	5	1	5	12-12	+13	60	0	9248
4 NAȚIONAL	21	12	4	5	31-19	40	7	4	2	1	10	8	1	1	21-9	11	4	3	4	10-10	+10	47	3	2527
5 FC ARGEȘ	21	11	3	7	28-24	36	2	2	5	3	11	7	2	2	13-7	10	4	1	5	15-17	+3	63	7	6998
6 CSM REȘIȚA	21	11	3	7	34-32	36	3	2	3	1	10	9	0	1	21-11	11	2	3	6	13-21	+6	44	3	11298
7 DINAMO	21	11	2	8	38-29	35	7	6	6	4	11	8	1	2	26-13	10	3	1	6	12-16	+2	46	8	6089
8 CRAIOVA	21	10	2	9	41-29	32	8	6	6	5	11	7	1	3	25-11	10	3	1	6	16-18	-1	48	3	8497
9 CEAHLĂUL	20	9	4	7	26-21	31	2	1	3	3	10	7	1	2	17-8	10	2	3	5	9-13	+1	35	3	4848
10 PETROLUL	21	8	3	10	26-27	27	2	2	2	2	11	7	3	1	22-11	10	1	0	9	4-16	-6	47	3	4497
11 U CLUJ	21	7	4	10	23-21	25	3	1	3	2	10	4	3	3	14-8	11	3	1	7	9-13	-5	48	2	4197
12 FARUL	21	7	4	10	21-33	25	5	4	4	3	11	6	3	2	13-10	10	1	1	8	8-23	-8	41	1	4180
13 GLORIA B-ȚA	21	7	3	11	32-36	24	8	7	2	2	10	6	1	3	20-12	11	1	2	8	12-24	-6	31	1	3328
14 FCM BACĂU	21	5	6	10	18-25	21	4	2	4	2	10	4	3	3	9-5	11	1	3	7	9-20	-9	53	2	7597
15 FORESTA	21	5	6	10	16-25	21	2	2	0	0	11	5	4	2	13-8	10	0	2	8	3-17	-12	35	1	9316
16 CHINDIA	21	5	5	11	22-46	20	2	2	6	6	11	4	3	4	15-18	10	1	2	7	7-28	-13	58	4	4770
17 SPORTUL ST.	21	5	2	14	23-35	17	1	1	7	6	11	5	1	5	17-12	10	0	1	9	6-23	-16	66	7	1202
18 JIUL	21	2	0	19	14-70	6	0	0	5	5	10	2	0	8	10-30	11	0	0	11	4-40	-24	40	7	4062

Pagină realizată de DUKI POPOVICI, DORIN MICȘA Și HORAȚIU OLARIU

Dan Firiţeanu s-a ţinut de cuvânt

GLORIA REŞIŢA - OLIMPIA SATU MARE 4-1 (2-0)

Stadion Gloria, teren bun, timp foarte frumos, spectatori1500
Arbitri: C. Marinescu - D.Lăzărescu, P.Terteleac (toţi din Bucureşti)
Observator: Valentin Alexandru (Ploieşti)
Cartoneşe galbene: Mitar, Perdei - L.Csik
Cartonaşe roşii: L.Csik (min. 82)
GLORIA: F.Ianu 6 - Chiş (cpt.) 6 - D.Radu 6,5, Giurcă 7, Mitar 6,5 (88, Tuluc), Panaitescu 7 - Balea 7 , Laczko 7 (83, Frumoca), Florescu 6 - Perdei 6 (75, Bichir), A.Foale 7,5.
Antrenor: Dan Firiţeanu. Pe bancă:M.Benga, P.Dumitru.
OLIMPIA: M.Tudor 5 - M.Paul (cpt) 5,5 - Z.Szabo 5,5 (76, Farcău), Gongolea 5,5, L. Csik 5, Cornaci 5 (65, Dani 6) - Roşoagă 5 (46, Ciocan 6), Negrea 6,5, Iodi 6, Dragomir 5,5 - S.Radu 6,5.
Antrenor: Gavril Both. Pe bancă: Suciu, Prodan II.
Au marcat: FOALE (min 13), cu capul, din 6 metri, după o combinaţie cu Giurcă - D. Radu; FOALE (min 30) din penalty acordat pentru un henţ comis de M.Paul, la sutul din 25 de metri a lui Laczko. S. RADU (min. 31) cu un lob la colţul lung din lateral dreapta; BALEA (min. 50) de la 22 metri după o aşezare excelentă a lui Foale; D.RADU (min. 83) din lovitură liberă de la 20 de metri, mingea ricoşând din Ciocan în colţul opus celui spre care pornise Tudor.

"MIŞCAREA BROWNIANĂ"

Mare diferență între Gloria din ultima etapă a turului, când a fost învinsă în Govândari de ASA Tg. Mureș și Gloria de sâmbătă când a învins categoric o altă candidată declarată la promovare, Olimpia. Dan Firițeanu s-a ținut de cuvânt și a prezentat o altă față a "constructorilor", nu numai ca efectiv ci și ca mod de dăruire și abordare tactică a partidei. Adversarul reșițenilor s-a trezit pe tot parcursul partidei în fața unei adevărate "mișcări browniene", în care doar portarul Ianu, liberoul Chiș și vârful Foale au acționat în zone cît de cât previzibile! Grăitor este faptul că la deschiderea scorului, reușită de Angelo Foale, faza a fost creată de... fundașii Giurcă și D. Radu!

Deși raportul barelor a fost 1-1 (Iodi - 14; Laczko - 37), Gloria putea să realizeze un scor mult mai net, ratând spre final câteva ocazii rarisime prin Foale, Balea și Bichir.

PETRU FUCHS

la cald... la cald...

DAN FIRIȚEANU: "**Un rezultat pe care jucătorii l-au obținut prin maniera în care au abordat jocul**".

NICU DRĂGAN (președintele A.S.Gloria): "**Azi am prezentat o nouă față a Gloriei, așa cum am promis la terminarea turului.**"

GAVRIL BOTH: "**Nici nu știu dacă Gloria a jucat mai bine sau noi am jucat mai slab. Pentru a trage la promovare, la Reșița aveam nevoie de cel puțin un punct. Oricum, ne vom juca șansa până la capăt.**"

JUCATORUL MECIULUI

ANGELO FOALE

"Azi am reușit, în primul meci pentru Gloria,două goluri, adică doar unul mai puțin decât pentru CSM intr-un întreg campionat! Din moment ce cu CSM-ul am promovat, sunt îndreptățit să sper pentru Gloria o clasare de la locul 15 în sus!"

NEW LOOK

După ultima etapă a turului,când Gloria învinsă de ASA cobora în clasament pe o poziție retrogradantă, președintele Nicu Drăgan declara că, în retur, mai mult de 50 la sută din jucătorii Gloriei nu-și vor mai găsi locul în echipă! Aceste cuvinte păreau atunci spuse la "furie", dar sâmbătă, cu Olimpia, s-au adeverit. Dan Firițeanu a trimis în teren 6 jucători nou veniți (adică 54,5 la sută): Giurcă, Panaitescu, Perdei, Florescu, Balea și A.Foale! Dealtfel, ultimii doi au fost autorii primelor trei goluri! Mai mult, dacă adăugăm că spre final a fost introdus și Frumoca, se poate deja vorbi despre un "new look" în Govândari!

MELÉ LA BANCĂ

După fiecare gol al Gloriei, "nucleul" care se naște de obicei în jurul marcatorului s-a produs prin fața băncii de rezerve a reșitenilor. Foale și cu Balea n-au uitat că fostul și actualul lor antrenor Firițeanu, i-a relansat și retitularizat în divizia B și au sprintat spre el unde au fost îmbrățișați de coechipieri.

"FIRICĂ" SE GÂNDEŞTE LA TOATE!

Probabil că mulți dintre cei care au urmărit meciurile de pregătire ale Gloriei, au rămas "ca la dentist" în momentele când Firițeanu folosea în teren pe toți trei portarii din lot! În timp ce Toader evolua între buturi, Benga juca fundaș central, iar Florin Ianu se afla în centrul liniei de atac! Probabil că antrenorul echipei, a ținut cont de faptul că un "goalkeeper" în multe momente ale jocului trebuie să-și asume rolul de fundaș, iar când situația o cere, în ultimele clipe, trebuie să urce în careul advers și să finalizeze!

Cine se teme de recidiva la penalty?

După cum ați putut citi în caseta meciului, centralul Cristian Marinescu a acordat penalty în min. 30, când șutul lui Laczko spre poartă a fost "parat" cu mîna de M. Paul.

A fost apoi 2-1! Scorul stătea deci în cumpănă în finalul primei reprize... Cu un minut înaintea fluierului care avea să anunțe pauza, Angelo Foale a recepționat o minge pe partea stângă având în față doi adversari. Printr-o execuție tehnică deosebită, acesta s-a strecurat printre cei doi și s-a trezit doar cu portarul sătmărean în față. În momentul când se pregătea să-l execute pe acesta, a fost faultat din spate! Penalty ca în casetele FIFA. Dar Cristian Marinescu a lăsat jocul să continue! Niciodată n-am înțeles de ce unii arbitri, la noi, se feresc să arate de două ori "punctul cu var" pentru aceeași echipă într-un meci! În fond, după regulament, o formație poate beneficia și de 10 lovituri de pedeapsă într-o singură repriză! De altfel sunt convins, că dacă faultul la Foale era undeva la mijlocul terenului, numai un arbitru beat nu-l acorda!

Alb-roşii iau primul punct extern după aproape un an şi jumătate

la cald.. la cald.. JEAN GAVRILĂ: "**Am jucat 70 de minute cam ce am vrut într-un meci despre care știam că va fi greu. Puteam câștiga lejer, dar jucătorii mei au neglijat marcajul și au luat jocul pe cont propriu, odată cu trecerea timpului UTA arătându-și tenacitatea. Arădenii n-au cedat nici o clipă, au crezut într-un rezultat bun și le-a reușit până la urmă.**"

FRANCISC TISZA: "**Sperăm că acest punct ne va da încredere pentru etapele viitoare. E mai bine că a ieșit așa. Dacă am fi câștigat, ne suprasolicitam posibilitățile. Mai bine mai încet, să urcăm câte o treaptă și să avem un final sigur, decât să facem salturi mari, pentru un final cu emoții. Felicit jucătorii pentru tăria morală! La pauză le-am spus că avem toate șansele să câștigăm, deoarece și în prima parte dominasem, neatențiile de la golurile primite datorându-se timorării și tensiunii dinaintea meciului.**"

CIUBÂNCAN ADUCE UN PUNCT, GĂMAN TRECE PE LÂNGĂ 3!

După ce Ciubâncan a exeutat precis primul penalty, Găman a ratat în minutul 87 șansa victoriei, tot de la 11 metri, aspect despre care ne-a vorbit antrenorul Tisza: **"Au fost multe cazuri şi la fotbaliştii mari, care, după transformarea primei lovituri, şi-au asumat-o şi pe cea de-a doua. De cele mai multe ori au ratat şi antrenorul a fost tras la răspundere pentru nedesemnarea altui executant. Îl desemnasem dinainte pe Diaconescu pentru executarea unei eventuale lovituri de la 11 mertri, dar, după efortul depus în teren, mi-am spus că o prea mare responsabilitate ar apăsa pe umerii săi. Găman, care nu se sperie, el executând şi cu alte ocazii importante penalty-uri, s-a oferit să tragă. Aşa a fost soarta."**

CLASAMENT

Echipa	TOTAL						ACASĂ					DEPLASARE					Ade var
1 ASA TG.M.	18	11	2	5	30-19	35	9	9	0	0	20-3	9	2	2	5	10-16	+8
2 FC MARAM.	18	10	3	5	38-23	33	8	7	0	1	23-6	10	3	3	4	15-17	+9
3 GAZ METAN	18	10	3	5	24-15	33	10	8	2	0	19-4	8	2	1	5	5-11	+3
4 UNIREA DEJ	18	10	1	7	25-21	31	9	9	0	0	19-5	9	1	1	7	6-16	+4
5 SATU MARE	18	9	4	5	28-26	31	9	8	1	0	18-6	9	1	3	5	10-18	+4
6 MOTRU	18	10	1	7	27-25	31	9	8	0	1	17-10	9	2	1	6	10-15	+4
7 POLI	18	9	2	7	26-22	29	10	7	1	2	20-8	8	2	1	5	6-14	-1
8 ALBA IULIA	18	9	1	8	26-26	28	10	8	1	1	20-6	8	1	0	7	6-20	-2
9 DACIA	18	8	3	7	26-23	27	8	6	2	0	17-8	10	2	1	7	9-15	+3
10 CORVINUL	18	8	2	8	20-16	26	10	8	1	1	18-5	8	0	1	7	2-11	-4
11 ELECTRO	18	8	1	9	28-23	25	8	6	1	1	22-8	10	2	0	8	6-15	+1
12 ARO	18	5	8	5	22-20	23	8	4	3	1	12-7	10	1	5	4	10-13	-1
13 INTER SIBIU	18	6	3	9	19-23	21	9	6	2	1	14-7	9	0	1	8	5-16	-6
14 CFR CLUJ	18	6	2	10	22-30	20	10	6	0	4	17-11	8	0	2	6	5-19	-10
15 GLORIA	18	6	1	11	24-33	19	10	6	1	3	12-9	8	0	0	8	12-24	-11
16 UMT	18	5	3	10	25-39	18	8	5	3	0	19-9	10	0	0	10	6-30	-6
17 UTA	18	4	4	10	24-34	16	9	4	3	2	15-12	9	0	1	8	9-22	-11
18 VEGA DEVA	18	4	4	10	20-36	16	8	4	3	1	15-11	10	0	1	9	5-25	-8

MÂNJII BĂTRÂNEI DOAMNE ÎI STRICĂ ZIUA LUI GAVRILĂ

Pe 7 septembrie 1996, UTA urca la "+4" grație unui 0-0 la F.C. Baia Mare, decizând despărțirea lui Ioan Sdrobiș de cârma maramureșenilor. Au trebuit să treacă 539 de zile, adică aproape un an și jumătate, pentru ca alb-roșii să rateze o serie de 22 eșecuri în deplasare, în care marcaseră 11 goluri și primiseră 60! După cele 8 înfrângeri din tur, arădenii au spart gheața tocmai în ziua în care Jean Gavrilă, antrenorul gazdelor, a aniversat 47 de ani. Dintre jucătorii aruncați în luptă de Tisza, Pap, Diaconescu, Găman, Volocaru și Mariș, au figurat și în trupa lui Coraș la drawul de la Baia Mare. Aceasta a fost a 4-a deplasare pe '97 - '98 în care textiliștii au marcat câte două goluri, după Dej, unde reveniseră de la 3-0 la pauză, ARO (4-2) și ASA Tg. Mureș (3-2).

JUCATORUL MECIULUI

SEBASTIAN TOLCIU

"Am dominat prima repriză și 25 de minute din cea secundă, dar ratările și atacul slab ne-au privat de victorie. Așa-i fotbalul și de aceea îl adoră atâta lume"

INTER SIBIU - UTA 2-2 (2-0)

Stadion "Sub Arini", teren bun, timp frumos, spectatori: 2000.
Arbitri: Val. Ioniţă - Ad. Vidan, G. Apostol (toţi din Bucureşti).
Observator: V. Angheloiu (Bucureşti).
Cartonaşe galbene: Zotincă, Sabău — Mogoşanu, Baciu.
INTER: Fl. Cotora 6,5 - Terchilă (cpt.) 6 - Tolciu 7,5, Zotincă 6, Moldovan 6 (83, Medeleanu) - Demian 6, Mihart 6, Sabău 6,5, Maftei 6 (83, Grigore) - M. Szeghedi 6 (71, Mara 6), Balaban 6,5.
Antrenor: Jean Gavrilă. Pe bancă: Holom, C. Szeghedi.
UTA: Pap 6 - Diaconescu (cpt) 6 - Mogoşanu 6, Botiş 6, Găman 6.5, Panin 6 - Baciu 7, Bogoşel 6 (46, Drăgan 6,5), Almăşan 6,5 (77, Volocaru), Ciubâncan 7 - Mariş 6 (57, Todea 6).
Antrenor: Francisc Tisza. Pe bancă: Grozav, Baicea.
Au marcat: BALABAN (min. 7), care, nemarcat de Botiş, a finalizat din interiorul careului o centrare a lui Tolciu; TOLCIU (min. 26), cu un şut la firul ierbii de la 20 metri; DRĂGAN (min. 67), care a reluat din apropiere centrarea lui Baciu; CIUBÂNCAN (min.73), din penalty, dictat pentru faultul lui Tolciu asupra lui Almăşan în careu.

UTA ,,ITALIANA" SCAPĂ DE LANTERNĂ

Deținători ai lanternei roșii timp de 10 etape în tur, arădenii au pășit cu bine în primăvară. Caracterizat drept "cel mai important meci al etapei" de către Dan Silvășan, din stafful gazdelor, duelul dintre niște sibieni pentru care orice punct pierdut acasă însemna mult în condițiile unei poziții nu tocmai liniștitoare în ierarhie și a unei situații financiare dezastruoase, și o "Bătrână Doamnă" cosmetizată de peninsulari, care abia aștepta să arate că asocierea cu italienii nu este un simplu foc de paie, s-a încheiat echitabil cu un draw.

Cele două tabere au trăit rând pe rând momente de agonie și extaz, în prima repriză sibienii concretizând două dintre ocaziile avute și fiind la un pas de 3-0 la șutul puțin alături expediat de Sabău, iar în mitanul secund arădenii irosind din penalty ocazia unei spectaculoase răsturnări de scor.

După ce debutul le-a aparținut teritorial oaspeților, ale căror atacuri se stingeau la 20 de metri de poarta lui Cotora, cu Mariș, care ratase în primul minut dintr-o poziție de ofsaid nesemnalizată de asistentul Vidan, oarecum izolat între apărătorii sibieni, M. Szeghedi și Balaban au ratat primele ocazii clare, deși erau nemarcați în careu. Gazdele s-au desprins grație unor accelerări de două-trei pase, care creau panică în defensiva de pe Mureș.

La reluare însă, pregătirea fizică a copiilor lui Tisza și-a spus cuvântul, aceștia renăscând, fiindu-le refuzat un penalty la pătrunderea lui Ciubâncan cu mingea la picior. Terchilă a întins apoi un picior salvator la șutul lui Botiș, dar UTA a spart gheața grație așezării lui Baciu, bun pe tot parcursul partidei, rezerva Drăgan înscriind al 3-lea său gol în 4 apariții pentru textiliști.

Ciubâncan, unul din cei doi integraliști arădeni în acest campionat, a egalat din penalty, dând semnalul unor ultime 20 de minute extrem de spectaculoase, cu cei de pe Cibin năvălind într-o ofensivă disperată, în care Sabău l-a lovit cu cotul pe Găman. Ultimele 180 de secunde au avut tentă SF, mai întâi cu același Ciubâncan pătruns în careu și acroșat de Terchilă, fază la care Valeriu Ioniță a acordat cu oarecare larghețe penalty, Florin Cotora opunându-i-se lui Găman la șutul de pe punctul cu var, iar în faza următoare Balaban ratând lovitura de grație din 3 metri.

OVIDIU PĂCURARIU

GANDOLFI, PASINI ŞI RED FIGHTERS, CU TOŢII PE CIBIN

Angelo Gandolfi și Roberto Pasini, conducătorii arădeni, au însoțit echipa la Sibiu, al doilea privind jocul în tensiune în picioare, de la tribuna oficială. Totodată, aproape 100 de suporteri au perceput importanța unui start bun și-au fost alături de Mariș & Co. pe Cibin, fiind răsplătiți cu un egal, urmat de saluturi cu reverențe din partea jucătorilor și îmbrățișări prin gard.

LEICU, JOS PĂLĂRIA ÎN FAŢA LUI UTA

Fostul președinte al clubului Inter Sibiu a recunoscut cu franchețe superioritatea arădenilor, în privința grupării, gazda exprimându-se astfel: "E mare sărăcie la Sibiu. Jucătorii sunt ținuți la echipă numai datorită antrenorului Gavrilă, care mai țipă din când în când la ei. Conducerea ar putea să-i mulțumească lui Jean."

Cu un asemenea joc, Poli poate spera, cel mult, să rămână în liga a II-a

POLI - ARO CÂMPULUNG 1-1 (0-1)

Stadion "Dan Păltinişanu", timp frumos şi călduros, teren bun, spectatori 4.000
Arbitri: M. Dorobanţu (Rm. Sărat) - Gh. Mihalache, M. Sandu (ambii din Buzău)
Observator: O. Ştreng (Oradea)
Cartonaşe galbene: Stoican, G. Radu — M. Ilie, Ceapraz, Zamfir.
POLI: Urai 6 - Velcea (cpt.) 5 - Ivan 5, Pelici 5,5, Stoicov 5 - Stoican 5,5, Gherman 6, Vlaicu 6, Bota 5 (68, Ayeni 5,5) - Kovacs 4 (46, G. Radu 5,5), Sasu 5,5.
Antrenor: Aurel Şunda. Pe bancă: Hodoboc, Brehui, Alexa.
ARO: Rinder 6,5 - Ceapraz (cpt.) 6,5 - Jitaru 6 (81, Dumitrescu), Isac 6,5, Gorgonaru 6 - Ioniţă 5,5, Din 6 (69, Zamfir 5), Bedreagă 5,5, I. Ilie 5,5 - M. Ilie 5,5 (61, Safta 5,5), I. Bădescu 6.
Antrenor: Alexandru Popovici, Pe bancă: Atanasescu, Marcadonatu.
Au marcat: DIN (min. 14), care a trimis cu capul din centrul careului mare, cu toată opoziţia portarului Urai, care a atins balonul, după o lovitură liberă executată de pe dreapta de Jitaru; SASU (70), din penalty, acordat la faultul lui Jitaru asupra lui Stoican.

DIN NOU DECEPȚIE...

Cu câteva minute înaintea jocului, Ermanno Zacchini a făcut următoarea precizare: **"Speranțele de promovare ale lui Poli se vor nărui în etapa a 5-a, când UTA va veni la Timișoara!"** N-a fost însă cazul să mai așteptăm până atunci. Muscelenii lui Alexandru Popovici, care i-au biruit pe timișoreni în tur (2-0, la 9 august), n-au putut fi păcăliți de elevii tandemului Șunda - Roșca. În prima repriză, cu excepția ocaziilor lui Kovacs (șut peste de la 16 metri) și Vlaicu (șutul său fiind respins în corner de Rinder), Poli n-a arătat nimic. Pase greșite, nesincronizări în apărare, degajări disperate, execuții demne de campionatul județean. În acest interval, Ionuț Bădescu (curtat de mai multe cluburi) și I. Ilie i-au mai dat emoții lui Urai.

După pauză, Kovacs a rămas la vestiare, Bota a fost împins în față, pentru ca apoi, după înlocuirea acestuia, vârf de atac să treacă G. Radu! Au apărut ocaziile de gol și la poarta lui Rinder (ex-Electroputere Craiova). După ratări ale lui Ivan, Sasu, Velcea și din nou Sasu, Stoican a obținut penalty-ul salvator. Goalkeeper-ul lui ARO s-a opus miraculos la bomba lui Vlaicu de la peste 25 de metri, iar liberoul Ceapraz a respins de două ori de pe linia porții! Poli putea deci obține și victoria, dar în ultimul minut de joc se putea consemna și succesul oaspeților. Golgeterul lor, Safta, ajuns rezervă, s-a aflat la doar 8 metri de poartă, singur cu Urai, dar timișoreanul a avut un reflex uimitor.

ARO a obținut a 5-a remiză externă în acest sezon, având în palmares și o victorie la Baia Mare, după ce pe parcursul întregului campionat 1996-97 a smuls doar două egaluri (1-1 la Sibiu și 0-0 la Zlatna).

La Poli s-a dovedit că lipsesc soluțiile în atac. Ibrahim (accidentat) și Călin (plecat la Honved) au înscris 13 din cele 25 de goluri realizate de alb-violeți în tur. Cine va prelua ștafeta în etapele care urmează? Parcă ne-am săturat însă să tot punem atâtea întrebări! Răspunsuri prea grabnice oricum nu vom primi...

SANDU USUSAN

Alb-violeţii nu mai au antrenor principal! Aurel Şunda a părăsit banca Politehnicii: *"Am revenit pentru meciul cu ARO, la rugăminţile conducerii, dar şi dacă am fi câştigat, tot aş fi plecat. N-am renunţat neapărat din raţiuni financiare. Oricum, tot ce mi s-a oferit la discuţiile de miercurea trecută a fost un salariu îmbunătăţit"*

ÎNCĂ UN ANTRENOR CARE A PLECAT FERICIT DIN TIMIŞOARA

Pentru a 3-a oară în acest campionat, alb-violeții au cedat puncte pe teren propriu. După 0-1 cu Olimpia Satu Mare și tot 0-1 cu Unirea Alba Iulia, a urmat acest draw cu ARO. Deci, după **Gavrilă Both şi Gigi Borugă**, un alt antrenor a fost fericit la plecarea din Timișoara. Dar să-i dăm cuvântul lui **Alexandru Popovici**: **"Mă bucur că am început bine acest campionat. Consider rezultatul echitabil după aspectul jocului. Băieții mei s-au dovedit a fi foarte motivați pe tot parcursul meciului. Se pare că am găsit și Timișoara într-o oarecare degringoladă, mai ales din punct de vedere organizatoric."**

TAVI ROŞCA:

"ĂSTA-I LOTUL PE CARE-L AVEM, CU EL TREBUIE SĂ JUCĂM."

Rezultatul final a nemulțumit pe toată lumea și nimeni nu s-a mai interesat de organizarea unei conferințe de presă după joc. Am intrat așadar în vestiarul antrenorilor lui Poli. **Aurel Şunda** ne-a spus foarte politicos că în contractul său cu clubul (care de fapt nu există!) nu este stipulat faptul că trebuie să dea declarații după meci. În aceste condiții, colegul său, **Octavian Roşca**, a schimbat câteva cuvinte cu mass-media: **"Asta e situația! Nici nouă nu ne convine rezultatul și nici faptul că lumea ne înjură. Nu avem însă alți jucători la dispoziție. Am încercat diferite formule în atac, compartimentul cel mai delicat la ora actuală. Dacă am fi marcat noi primul gol, la ocazia avută de Vlaicu în debutul partidei, am fi câștigat cu siguranță. Oaspeții s-au agățat de fiecare minge, atacantii lor comițând o serie de faulturi în terenul nostru."**

BANI "NU E", ORGANIZARE "NU E", DOAR UN LOC MODEST ÎN DIVIZIA B !

● Cu o zi înaintea jocului cu ARO Câmpulung, principalul **Aurel Şunda** s-a întors la echipă. **"Am făcut-o doar pentru oraș, pentru a încerca menținerea cât de cât a unei stabilități la echipă. Nu mi s-a oferit nici un contract, nici o altă facilitate, doar un amărât de salariu. Clar, nu?"**

● Poate mulți au fost surprinși de faptul că în primii 16 nu a fost prezent decât un nigerian, **Ayeni**, și el rezervă, fiind introdus doar cu 12 minute înainte de final. O explicație ar fi că nigerienii nu au participat două zile la antrenamente (marțea și joia trecută), neavând mașină la dispoziție pentru a ajunge la stadion! **"No mașină, no antrenament!"** este lozinca lor. Dacă în contractul lor este prevăzută deplasarea zilnică la stadion cu mașina, ne întrebăm cine răspunde de acest lucru? Dacă nu e stipulată această clauză, de ce nu se iau măsuri?

● **Sorin Vlaicu** a revenit la mijlocul săptămânii trecute după o escapadă la Universitatea Craiova, unde nu s-a înțeles cu antrenorul Alesanco. Deși n-a făcut pregătirea de iarnă cu Poli, fapt ce l-a supărat pe antrenorul **Şunda**, decarul alb-violeților a fost titular de drept. De altfel, după meci, **Şunda** a precizat: **"N-am nimic cu Vlaicu!"**

● Salariile restante ale jucătorilor au fost achitate joia trecută, sosind banii de la Honved pentru transferul lui **Florin Călin** și 150 de milioane de la Banca Comercială Română. Până aici e bine, dar ce ne facem în continuare, că suma necesară clubului pe o lună se ridică la 250 de milioane! Deci, nici vorbă de onorarea contractelor...

● După plecarea lui **Şunda** de la echipă, acum o săptămână și jumătate, s-a luat legătura cu mai mulți antrenori, dar nici unul n-a fost de acord s-o preia pe Poli. Explicația cea mai plauzibilă este că la ora actuală, acest club nu poate oferi absolut nimic!

N-I-M-I-C ! În acest context nu trebuie să ne mai mire rezultatul cu ARO. Vor veni vremuri și mai triste! **Zacchini** e în Timișoara! Ce mai așteptăm, domnilor?

CELELALTE REZULTATE B2:

CFR CLUJ - ASA TG. MUREȘ 2-1: Iepure (15), Matiș (78) - Pâslaru (89, penalty).
MINERUL MOTRU - DACIA PITEȘTI 0-3: Șerban (32, penalty), Ivan (49), Badea (79). Eliminați Oprea (32) și Cernica (70), ambii Motru.
GAZ METAN MEDIAȘ - FC BAIA MARE 2-2: F. Popescu (5), Luca (78) - Pop (48), Șomcherechi (66). Eliminați Moldovan (Mediaș - 80), Bumb (Baia Mare - 80).
CORVINUL - ELECTROPUTERE 2-0: Heidiner (6), Bardac (65, penalty). Eliminat Bordean (Corvinul - 72).
UNIREA DEJ - VEGA DEVA 1-0: Șuvagău (2).

REZULTATE B1:

Politehnica Iași - F.C. Onești 0-1; Poiana Câmpina - Astra Ploiești 3-3; Dacia Brăila - Midia Năvodari 0-1; F.C. Bucovina - Dunărea Galați 0-1; Gloria Buzău - Dunărea Călărași 3-2; Rocar București - Metalul Plopeni 3-0; Tractorul Brașov - Nitramonia Făgăraș 2-0; Precizia Săcele - F.C. Brașov 1-2; Petrolul Moinești - Metrom Brașov 1-0.

În clasament: 1. **Astra Ploiești 43 p.** (40-14); **2. F.C. Onești 41 p.** (44-14); **3. F.C. Brașov 40 p.** (32-15)... **16. Nitramonia Făgăraș 13 p.** (22-37); **17. Dunărea Galați 13 p.** (20-45); **18. Dunărea Călărași 9 p.** (14-45).

ET. VIITOARE: **Et. 19 (sâmbătă, 7 martie):**
ASA Tg. Mureș - Unirea Alba Iulia (**1-0**); Olimpia Satu Mare - CFR Cluj (**0-1**); ARO Câmpulung - Corvinul (**0-2**); Electroputere - Gaz Metan (**0-3**); UTA - Gloria (**0-2**); Dacia Pitești - Inter Sibiu (**0-3**); Vega Deva - Min. Motru (**0-2**); UMT - Poli (**1-2**); FC Baia Mare - Unirea Dej (**1-4**)

Rezervele lui Borugă decid soarta meciului

UNIREA ALBA IULIA - UMT 3-1 (1-1)

Stadion "Cetate", teren bun, timp frumos, spectatori 1000
Arbitri: L. Vărgatu - Al. Drogeanu (ambii Brăila), V. Ene (Slobozia)
Observator: I. Dănciulescu (Târgovişte)
Cartonaşe galbene: Bran — Bărbosu, Iordache
UNIREA: Pîglişan 5.5 - Grad 6.5 (60, Bran 5) - Boloş 6, Himcinschi 5.5, Gherman 5.5 - Luca 7, Galeş 5.5, Rădoi 5.5, Vlăduleasa 5.5 (55, Pusztai 6.5) - N. Mitu (cpt) 6, Mândroc 5 (67, M. Oprea 6).
Antrenor: Gh. Borugă. Pe bancă; Unchiaş, Baco.
UMT: Popovici 6.5 - S. Mihai 5.5 - Varga 6, Mada 5, Iordache 5.5, Samargi 5 (71, Miclea 5) - Paleacu 5.5, Roşu 4.5, Bărbosu 4 (46, Brucă 4.5) - Trandu 6.5, Ploscariu 6 (83, Stoica).
Antrenor: R. Steop. Pe bancă: Chimiuc, Răcelescu.
Au marcat: TRANDU (min. 6), şut dintr-o bucată de la 14 metri, după o pasă primită de la Ploscariu, care a trecut de Boloş şi Luca; LUCA (min. 35), din penalty, în stânga lui Popovici, după ce Bărbosu l-a faultat inutil pe Gherman în apropierea liniei de fund a terenului; OPREA (min. 78), aflat în apropiere, a împins balonul în poartă după centrarea lui Boloş de pe partea dreaptă, deviată cu capul de Mitu; PUSZTAI (min. 82), care a şters balonul cu capul, plasându-l în colţul lung, după o lovitură liberă executată de Luca.

TOTUL ÎN PATRU MINUTE

În tabăra gazdelor, cuvântul de ordine a fost revanșa după acel 0-3 de la Timișoara. Numai că, la prima acțiune ofensivă a oaspeților, Trandu a deschis scorul. Unirea a preluat frâiele jocului, dar a dominat steril, Popovici sau S. Mihai rezolvând situațiile de la poarta lor. A venit însă faultul lui Bărbosu în careu asupra lui Gherman, care a făcut practic cadou albaiulienilor o lovitură de la 11 metri.

Monotonie a fost în teren și la reluare, de parcă cele două echipe s-ar fi aflat la final de câmpionat și nu doar la începerea returului. Trupa lui Borugă a continuat să atace previzibil, în timp ce UMT-ul s-a "văzut" doar de două ori. Mai întâi în minutul 54, Ploscariu a fost faultat în careu de Himcinschi, însă tușierul era cu fanionul ridicat, semnalizând un ofsaid în faza inițială, din care Ploscariu a fost ulterior reactivat, iar apoi în minutul 58, când lovitura liberă executată puternic de Varga de la 35 de metri a întâlnit bara porții lui Pâglișan. Ce n-au reușit în aproape 80 de minute, uniriștii au reușit în mai puțin de 4 minute, rezervele Pusztai și M. Oprea (cel care a înscris și golul victoriei la Timișoara, contra lui Poli) stabilind scorul final, unul favorabil echipei mai curajoase. Cei doi marcatori au profitat de marcajul larg făcut de Mada și Iordache, aducând echipei lor 3 puncte importante. Așa că timișorenii au încasat a 10-a înfrângere externă, evoluția lor surprinzând neplăcut, mai ales datorită crispării și chiar fricii de rezultat. Ar mai fi de notat și prestația modestă a jucătorilor experimentați din echipa timișoreană, Bărbosu, Roșu sau Mada, jucători care au evoluat și în prima ligă, numărându-se printre cei mai slabi componenți ai formației alb-negre.

DAN HENEGAR

la cald... la cald...

GIGI BORUGĂ: **"Am avut o primă repriză în general bună, chiar şi în perioada în care am fost conduşi sau scorul a fost 1-1, dar am ratat mult. Am avut noroc cu schimbările pe care le-am făcut, chiar şi Bran, singura rezervă care n-a marcat, a evoluat bine. S-a tot vorbit despre o revanşă după acel 0-3 de la Timişoara. Poate că dacă învingeam la 3 goluri diferenţă puteam spune că ne-am luat revanşa. Oricum, e bine că am câştigat. Nu ştiu ce va fi la Tg. Mureş, dar vom merge să jucăm"**.

REMUS STEOP: **"A fost un joc de angajament, nu prea spectaculos. Noi am venit la Alba Iulia să nu pierdem, dar marcajul şi greşeala copilărească a lui Bărbosu la penalty ne-au costat. Partea noastră stângă a evoluat mai slab, pe acolo adversarii acţionând mai lejer. Vom încerca să luăm puncte din alte deplasări, însă acum important este să nu pierdem meciul cu Poli"**.

JUCĂTORUL MECIULUI

IOAN LUCA

"Ne-am făcut singuri meciul greu, luând un gol foarte repede. Dacă am fi marcat primii, ar fi fost mai lejer, însă nici noi n-am jucat prea bine astăzi. UMT-ul este o echipă slabă, dar nu cred că va retrograda. În ceea ce mă priveşte, deşi nu mi s-a onorat contractul, îmi voi face datoria faţă de echipă până la finalul campionatului".

Revanșă în fața altei echipe

Față de formula de echipă aliniată în meciul tur, timișorenii n-au avut în teren la Alba Iulia nu mai puțin de 6 dintre cei care semnau victoria din vară, printre care și cei trei marcatori, Miculescu, N.Petre și Briciu. Să reținem totuși să Trandu a fost cel care a marcat ultimul gol umetist pe stadionul "Cetate", în campionatul 1991-92, când gazdele au câștigat cu 6-3. În meciul de sâmbătă, Trandu, inițial atacant, a devenit fundaș central în minutul 60, pentru ca echipa sa să mențină rezultatul. Numai că după această mutare au venit și ultimele două goluri ale albaiulienilor...

Pronosticul lui Carlos

Carlos Borugă, fiul antrenorului de la Unirea, a venit special de la Arad pentru acest meci. Întrebat care va fi scorul final, el a pronosticat 3-1 în favoarea echipei conduse de tatăl său!

Marcatorul netransferat

În această iarnă, Pusztai, autorul ultimului gol al meciului, a fost pus pe lista de transferări. Cum însă nici un club n-a fost dispus să achite suma cerută de clubul Unirea, acesta a rămas pe mai departe să-și facă datoria față de echipa sa, înscriind, după cum s-a văzut, chiar în etapa de debut a noului sezon.

ECHIPA FOTBAL vest

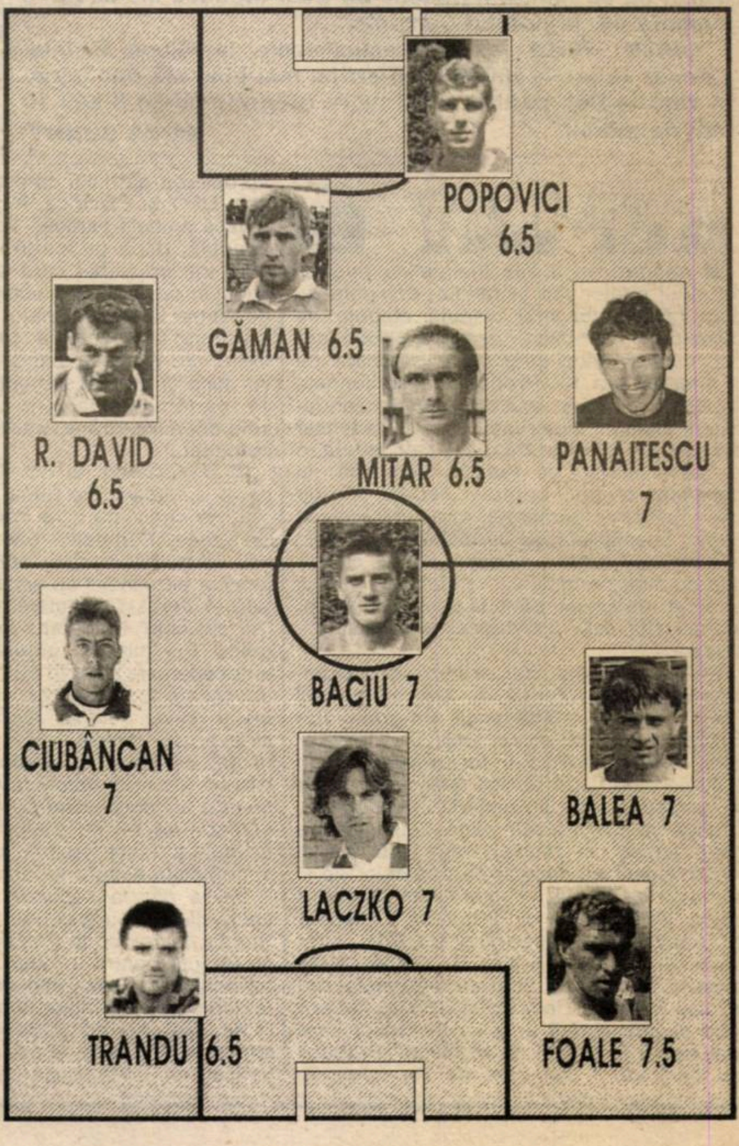

CAMERA ASCUNSĂ A LUI FOTOFUCHS

Dacă vrei să pleci, facă-se voia ta, părinte
N-o să vă înşel încrederea, niciodată, domnule... Schorsch!

ILIE PĂTRUICĂ, PĂRINTELE "PĂRINTELUI" SDROBIŞ

CHE BELLA SERATA!

"Bătrâna Doamnă" cu o nouă faţă: Errea

Născută în timpul cantonamentului de la Sportilia, din iniţiativa doctorului Dan Pârvulescu, ideea prezentării oficiale a echipei UTA, înaintea începerii returului, a fost pusă în aplicare joia trecută, demonstrându-se astfel că de la vorbe la fapte nu este uneori decât un pas. Şi astfel, discoteca "Viva" s-a dovedit o gazdă foarte ospitalieră pentru invitaţii la serata UTA, care au fost în număr de 225, o parte renunţând să vină, din diferite motive.

Spectacolul a început cu acordurile imnului UTA-ei, în interpretarea grupului arădean Pacific, continuînd cu muzică şi dans. Momentul cel mai important a fost, fireşte, intrarea în scenă a jucătorilor şi a staff-ului tehnic. Cu toţii au fost echipaţi în treningurile de prezentare primite din Italia, în timp ce patru eleve au fost îmbrăcate în noile echipamente "Errea". Băieţii şi antrenorii lor au refuzat orice declaraţii sau angajamente, dorind să demonstreze ambiţiile lor pe gazon. Jucătorii au părăsit însă repede sala aflându-se deja în cantonament.

A urmat show-ul inconfundabilului şi greu egalabilului Laza Cnezevici, care a mărturisit că inima lui bate şi pentru UTA, nu numai pentru Poli. Astfel, Când UTA a izbutit eliminarea lui Feyenoord, Laza se afla în turneu în Franţa, cheltuind diurna pe trei zile pentru a trimite o telegramă de felicitare la club!

S-au mai oferit fanioane şi brelocuri mai multor personalităţi din Arad şi unor foşti conducători şi antrenori. Sărbătoarea s-a încheiat cu prezentarea unui scurt film realizat în timpul pregătirilor centralizate de la Sportilia.

În câteva cuvinte, a fost o seară frumoasă, promiţătoare, aşa cum a fost şi rezultatul de la Sibiu. Bravo ragazzi! Sempre avanti cosi!

OVIDIU PĂCURARIU, SANDU USUSAN
Şi LASZLO MOLNAR

URECHEA CIULITĂ

STELIAN ANGHEL, după meciul Poli - ARO Câmpulung: **"Toate echipele au jucat pentru noi! Nici dacă le plăteam, nu ieşeau astfel de rezultate!"**

DAN OLOGEANU, apropo de faptul că prezentarea oficială a echipei UTA, de joia trecută, a început cu o întârziere de 35 de minute: **"Când e vorba de fotbal, nimic nu poate începe la ora fixă."**

DAN FIRIŢEANU, referindu-se la jucătorii săi: **"Toţi sunt <<puii>> mei, nu-i pot împărţi în smintiţi şi-n mişei!"**

UN SUPORTER AL UTA-EI, prezent la meciul de la Sibiu, după ce Emilian Diaconescu s-a ales cu nasul spart în urma unui duel cu un jucător al gazdelor: **"Vezi, Tassotti, dacă ai nasul mare, ţi-l rup ăştia!"**

VALI CIUCUR, prezent la prima repriză a jocului Gloria Reşiţa - Olimpia Satu Mare, în care Angelo Foale a marcat două goluri: **"Parcă văd că în <<Fotbal vest>>-ul de marţi va fi o pagină întreagă cu Foale!"**

ERMANNO ZACCHINI, referindu-se la "găurile" din defensiva lui Poli: **"Apărarea lui Poli îmi aduce aminte de un vechi film italian, cu celebrul actor de comedie Toto, care se întitula <<La banda del buco>>."** (nota Bugs Bunny: buco în italiană înseamnă "gaură").

GIGI BORUGĂ, întrebat ce va face la partida UTA - Unirea Alba Iulia: **"Voi asculta meciul la radio, la Herculane, împreună cu Limoni** (notă Bugs Bunny - porecla preşedintelui Unirii, Ion Mărginean) **şi vom bea o limonadă!"**

GIGI ROUĂ: **"Ioan Sdrobiş a venit ziua şi a plecat noaptea, ca un hoţ!"**

GABI PERŞA: **"Angelo Foale are părul cam mare! Ar fi cazul să se tundă! Îi plătesc eu frizerul, dacă mă caută la camera 44, la hotelul Semenic.'**

EUGEN VOICA, ex-Poli, actualmente la Gloria Bistriţa: **"Decât să joc la tineret la Bistriţa, mai bine mă duc până-n vară la Dej, pentru acest lucru oferindu-mi-se 8 sau 10 mii de mărci!"**

BUGS BUNNY

EXCLUSIVITATE

ANGELO GANDOLFI

"Sunt convins că UTA se va salva"

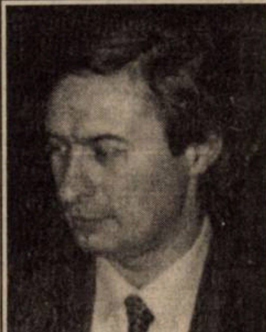

După ce săptămâna trecută am avut ocazia să vă prezentăm interviuri cu preşedintele **Roberto Pasini** şi cu antrenorul secund **Gian Pio Del Monaco**, a sosit momentul să-l interpelăm şi pe unul din reprezentanţii firmei "Errea", **Angelo Gandolfi.**

Rep: **Am înţeles că dvs. sunteţi omul cu bani, omul de afaceri care ajută cel mai substanţial din punct de vedere financiar clubul UTA...**

A.G.: Nu este chiar aşa, eu sunt doar unul din numeroşii oameni de afaceri cu care colaborează Roberto Pasini.

Rep: **Bine, atunci hai să spunem altfel. Sunteţi sponsorul principal al UTA-ei.**

A.G.: Sunt sponsorul oficial care furnizează echipamentul sportiv. În afară de mine sunt şi alte persoane din Italia care contribuie acum la bunul mers al lucrurilor. Dar toţi sunt coordonaţi de preşedintele Pasini. Întreg meritul este al dânsului. Este corect să precizăm acest lucru.

Rep: **De unde s-a născut această dorinţă a dvs. de a ajuta un club din România, în speţă UTA?**

A.G.: Prin intermediul preşedintelui Pasini, o persoană foarte apreciată în lumea fotbalului din Italia, l-am cunoscut pe Marin Lupaş şi pe mulţi alţi prieteni din România. Mi s-a adus la cunoştinţă proiectul lor şi am fost imediat dispus să ajut. Am considerat că este o treabă interesantă să pui umărul la relansarea fotbalului într-un oraş care este dornic de succese. Ca reprezentant al firmei "Errea", sunt interesat ca echipamentul sportiv produs de noi, să pătrundă în cât mai multe ţări. Şi pentru a realiza acest lucru este nevoie să sponsorizezi, să-ţi faci publicitate. În altă ordine de idei, am fost dispus să ajut pentru că am înţeles perfect spiritul şi dorinţa de a redresa fotbalul din Arad. Şi sunt convins, după cele văzute în cantonamentul de la Sportilia, că se vor face lucruri frumoase. Am văzut unitate, seriozitate şi dorinţă de muncă.

Rep: **Cum vi se pare aportul oamenilor cu putere de decizie din Arad, în aceste aproape două luni de când a-ţi preluat clubul?**

A.G.: Eu zic că aportul lor este pozitiv. Aceşti oameni vor ca echipa să se pună pe picioare. Şi e un lucru normal. Eu sunt originar din Parma şi ţin pumnii pentru această echipă.

Rep: **Apropo, aţi fost sportiv! Aţi jucat fotbal?**

A.G.: Am jucat fotbal, apoi am fost director sportiv timp de 13 ani...

Rep: **La ce cluburi v-aţi desfăşurat activitatea?**

A.G.: La mai multe grupări din campionatul de amatori, apoi din seriile C2 şi C1.

Rep: **Şi acum o întrebare mai incomodă, dar inevitabilă. După cum spunea şi dl. Pasini, cei care se află acum la mutare sunt jucătorii. Ei sunt cei care vor intra pe teren şi care trebuie să tranşeze favorabil soarta jocurilor. Dacă totuşi UTA nu se va salva de la retrogradare, care va fi poziţia investitorilor italieni? Vor continua lupta?**

A.G.: Sunt convins că UTA se va salva! Când toţi cei din anturajul clubului pun umărul la bunul mers al lucrurilor, este imposibil ca rezultatele să nu apară. Dar indiferent care va fi deznodământul, noi ne vom continua munca începută. Nu ne stă în caracter să dăm bir cu fugiţii. Aşa cum, sunt convins, nu va abandona lupta nici partea română. De fapt nu mai e cazul să se spună partea română şi partea italiană. Suntem o echipă, oameni care iubim fotbalul şi dorim să ajungem cât mai sus. În Italia am izbutit să promovez o formaţie din campionatul de amatori până în serie C2. Lăsând la o parte interesele personale, muncind conştiincios, se pot realiza lucruri frumoase.

Rep: **Sunteţi conştient de faptul că în acest retur lupta nu se va da doar pe gazon, ci şi în afara lui? Sunteţi pregătit pentru eventualele jocuri de culise?**

A.G.: Suntem pregătiţi. Ştim prea bine ce ne aşteaptă. Şi în Italia este la fel.Lupta este dură. Mai dură ca în România...

SANDU USUSAN

REPLAY

■ Aşadar, cu 3 zile înainte de debutul returului eşalonului al treilea, echipele au aflat că nu vor mai disputa etapele de campionat duminica, aşa cum fuseseră obişnuite din moşi-strămoşi, ci sâmbăta, de la aceeaşi ora 11. Probabil că persoanele implicate în acest eşalon - arbitri, conducători, jucători, observatori - salută această decizie, ele urmând să aibă, ca oamenii, o zi liberă alături de familie, duminica. În principiu, o idee corectă. Numai că, de când lumea şi pământul, fotbalul se joacă pentru spectatori (aşa se întâmplă cel puţin în lumea civilizată a acestui joc). Şi ce are una cu alta, probabil vă veţi întreba. Nimic, ar suna răspunsul, până la consultarea programelor primelor 3 divizii pentru această primăvară.

Să luăm cel mai clar exemplu de incompetenţă organizatorică, de sub acoperişul FRF. Despre tembelismul programărilor partidelor lui Poli şi ale UMT-ului "încălecate" am mai scris şi în tur (reamintesc, în 4 etape cele două echipe timişorene joacă fie ambele acasă, fie ambele în deplasare, situaţie nemaiîntâlnită până acum pentru două echipe din acelaşi oraş). Asta n-ar fi nimic. Odată cu disputarea partidelor de C sâmbăta de la ora 11, mai avem pe cap o belea. Priviţi etapa din 2 mai: la Timişoara se joacă Poli - Unirea Dej şi UMT - Inter Sibiu în cadrul Diviziei B. Colac peste pupăză, în aceeaşi zi şi de la aceeaşi oră îşi dau întâlnire Electrica şi CFR-ul. Ce vor face şi aşa puţinii amatori de fotbal care mai există în oraşul de pe Bega? Probabil că mulţi vor fi cei care se vor posta în apropierea gardului care desparte stadioanele UMT şi Electrica, încercând să urmărească ambele partide, "tip metronom" (sau pendulă, dacă preferaţi). Este asta o soluţie într-un fotbal care se bate cu cărămida în piept că are echipa naţională cap de serie la Campionatul Mondial? N-am mai pus la socoteală chiar etapa următoare, din 7 martie, când UTA şi F.C. Arad vor juca şi ele, tot sâmbătă şi tot de la ora 11, pe terenurile proprii. Ghinionul este că cele două stadioane arădene nu au garduri comune...

■ Dezertarea lui Sdrobiş lasă un gust amar în fotbalul din Banat. Din păcate, "fuaţi" de charisma celui căruia prea stufos i se spune "Părintele", oamenii direct implicaţi în bunul mers al echipei reşiţene au judecat personajul cu pricina doar la suprafaţă (e drept, rezultatele realizate de CSM "au dat bine" în toamna trecută), neintrând deloc în "miezul" omului Sdrobiş, deşi antecedentele existau cu carul. Din punctul de vedere al itinerariilor, Sdrobiş pare a fi un al doilea Teaşcă, mereu în conflict cu cineva, de undeva... Privit pe Bârzava ca un fel de Mafalda, Sdrobiş nu trebuie să uite că are mari datorii faţă de Reşiţa şi nu invers! Iar dacă stăm să analizăm situaţia echipei, să nu ne grăbim să spunem că Sdrobiş a "făcut Reşiţa". Ar fi o privire prea superficială asupra fenomenului...

Pe la divizia secundă, tot în zona de vest, situaţia nu e cu mult mai roză. Aurel Şunda pleacă de la Poli la finele săptămânii trecute pentru a reveni în cantonamentul echipei cu ceva mai mult de 24 de ore înaintea primului fluier al meciului cu ARO. O situaţie care nu poate să nu stârnească lehamitea de ceea ce se întâmplă la clubul timişorean, unde, după câte se pare, sunt vreo trei "fracţiuni" iar zicala "Nu ştie stânga ce face dreapta", dacă n-ar fi fost inventată, cu siguranţă ar fi apărut în ultimele zile la câţiva metri de unul dintre simbolurile oraşului, Catedrala.

Cât despre evoluţia din teren a echipei, ea este exact oglinda situaţiei de la club, de unde lipsesc cel puţin două lucruri: organizarea şi disciplina. Încercaţi dumneavoastră, stimaţi cititori, să întreprindeţi ceva fără aceste două "cărămizi" ale oricărei acţiuni umane...

■ Aflu că generalul Oţelea, singurul handbalist din lume triplu campion mondial, ar putea sta la pârnaie o perioadă cuprinsă între 1 şi 12 ani, după cum titrează Sportul românesc de sâmbătă. Primul general din sportul nostru este acuzat că ar fi deturnat 1,8 milioane dolari din bugetul Ministerului Apărării Naţionale, cea mai dubioasă tranzacţie părând a fi trecerea lui Dumitrescu la Tottenham. Din câte ştim, în tinereţe, Oţelea ar fi avut ceva probleme cu autorităţile, depistat fiind că a jucat cărţi pe valută, într-o perioadă în care 95 la sută dintre milionarii de astăzi s-ar fi speriat în momentul când ar fi văzut o bancnotă "d-aia, capitalistă". Probabil că nu ne-am fi amintit acest mic şi (probabil) neînsemnat amănunt dacă nu am fi citit zilele trecute vajnicele isprăvi ale noului antrenor al naţionalei de fotbal, Victor Piţurcă. Din partea noastră, sănătate ambilor, că doar nu le râvnim funcţiile!

■ Excelentul serial "Ghetele de aur ale lui Lineker", difuzat duminică la prânz de "Acasă", ne-a readus în memorie un lucru bine ştiut. La Institutul de sport din Köln, viitorii antrenori se pregătesc 6 luni câte 40 de ore pe săptămână, într-un program care nu scuteşte pe nimeni. Pe Dâmboviţa, carnetele de antrenori se obţin ba pentru că respectivul a participat la o calificare la vreun turneu final, ba că a devenit maestru emerit al sportului fiindcă a câştigat vreo 2-3 Cupe ale României. De parcă orice trompetist ar putea deveni dirijor! Bineînţeles că noi nu suntem nemţi şi nici nu vom fi vreodată. Dar parcă se amintea ceva despre organizare şi disciplină...

■ Mă bucur sincer că s-au mărit baremurile arbitrilor, cu riscul de a mă repeta. Probabil că acum se va îndeplini scopul pentru care s-a concretizat această acţiune: arbitrii să nu mai fie tentaţi să primească "atenţii" din partea unora sau altora dintre echipe. Păi dacă nici unul dintre ei nu a fost prins că a luat acele atenţii, de ce a mai fost nevoie să crească baremurile? Of-of...

■ Şi, ca să nu aveţi impresia că nu am aflat de noul selecţioner, iată ce se scria în Replay-ul din data de 3 februarie (nr. 305), când nu explodase lupta pentru fotoliul de pe care va pleca Iordănescu: **"Se pare că Piţurcă ar avea cele mai mari şanse, lucru cu care suntem de acord. De ce? Pentru că Piţi face parte din "gaşcă", un amănunt ce trebuie luat în seamă."** Nu ca să ne lăudăm că am avut dreptate, îl vom cita şi pe Bölöni din "Gazeta" de sâmbătă: **"A venit cu o a doua propunere, să preiau echipa de tineret, pentru că, deşi nu era încă sigur că Iordănescu va pleca, mi-a spus limpede că doreşte să-l aducă pe Piţurcă la echipa naţională"**, reiese dintr-o discuţie pe care Bölöni a avut-o cu câtva timp în urmă, în Franţa, cu Mircea Sandu. Ce ar mai fi de adăugat?

FAX

REPLAY

POLI GĂSEŞTE SOLUŢII DE MOMENT, DAR ÎNTÂRZIE RĂSPUNSUL LA PROPUNEREA REGGIANEI

"Sunt dispus să o ajut pe Politehnica fără a primi nimic în schimb", sublinia Francesco Dal Cin, preşedintele lui AC Reggiana, într-un interviu acordat acum două săptămâni în FOTBAL VEST, disponibilitatea părţii italiene de a se implica în redresarea financiară şi organizatorică a clubului timişorean.

Comunicatul remis de clubul italian a putut fi deja întors pe toate feţele, impresarul Ermanno Zacchini, delegatul Reggianei la discuţii, a sosit la Timişoara încă de joia trecută, dar o decizie, urmată de un răspuns al FC Politehnica, întârzie să apară. Mai mult, o demarare a tratativelor este momentan condiţionată de italieni, care cer dezminţirea categorică a afirmaţiilor profund lezive lansate de Mircea Pascu, preşedintele executiv polist, prin intermediul declaraţiilor oferite în mass-media centrală, la adresa ofertei Reggianei. Printr-un telefax remis de Reggiana în 20 februarie, şi al cărui faximil vă este prezentat alăturat, Francesco Dal Cin îşi exprimă indignarea faţă de cele citite în decupajele din ziare primite din România, conţinând declaraţii atribuite lui Mircea Pascu, subliniind totodată că nu sunt întrunite condiţiile demarării oricărei colaborări în cazul în care declaraţiile se dovedesc a fi expresia corectă a gândurilor preşedintelui polist, şi nu simple înflorituri ale presei. Aşadar, Reggiana aşteaptă o dezminţire categorică în presă din partea lui Mircea Pascu. Ermanno Zacchini ne-a explicat: **"Este o chestie de principiu, şi anume necesitatea existenţei respectului reciproc între părţile în dialog, fără de care nu pot avea loc discuţiile. S-a făcut mare tamtam pe marginea declaraţiilor lui Mircea Pascu în presa centrală şi poate comentariile adiacente au avut fie o exprimare greşită, fie un anumit interes. În acest caz, Reggiana cere o dezminţire, care este singura condiţie de reluare a tratativelor, care oricum ar putea eşua. Pe lângă o neînţelegere personală între mine şi Pascu, a intervenit acest dezacord Reggiana - Pascu, datorat declaraţiilor jignitoare de presă care ne-au parvenit prin fax de la diverşi oameni din fotbalul românesc, care ne-au pus la curent cu ce s-a scris."**

Zacchini, care nu se aşezase la masa dialogului cu cineva de la Poli până duminică seara, întrebându-se totodată cu cine va semna Reggiana asocierea, din partea clubului studenţesc, în cazul căderii la înţelegere, a subliniat şi caracterul înnoitor preconizat de clubul italian pentru Poli: **"Reggiana, dacă vine să ajute, o va face serios, aşa încât trebuie terminat cu stilul pantalonilor cârpiţi. Am spus şi o repet: cel mai bun jucător din lotul polist este mai slab decât cel mai modest din echipa de acum 5 ani. Acum Poli l-a vândut pe Călin şi dacă se va continua tot aşa, la vară, când va fi cald, eu şi preşedintele Pascu ne vom dezbrăca şi vom apărea în teren. Reggiana doreşte să ofere un ajutor superior obţinerii de finanţe de la o lună la alta, pentru acoperirea diverselor goluri."**

Stelian Anghel, vicele lui Poli, admite că fără o continuitate în producerea finanţelor pentru bunul mers al clubului, alb-violeţii nu pot tinde la performanţă: **"Nu încape dubiu că italienii s-ar angaja doar într-un proiect bine structurat. Prin însăşi personalitatea şi funcţia sa de vicepreşedinte al Ligii Profesioniste din Italia, Francesco Dal Cin nu doreşte să se compromită aici, ci să-şi crească acţiunile, dându-şi tot concursul. Toată suflarea fotbalistică pare a fi de acord. Dacă va fi ferm stipulat cadrul juridic al asocierii şi responsabilităţile celor vizaţi în noua organigramă vor fi clar trasate, se poate demara o treabă profesionistă. Reggiana ar asigura partea financiară şi materială, ceea ce reprezintă o mare şansă pentru Poli. Preşedintele Pascu a obţinut o sponsorizare de 150 milioane de la BCR, l-am mai vândut pe Călin, dar doar aşa e foarte greu. Există mesaje clare că în această săptămână acordul ar putea fi semnat."**

Totuşi, o primă şansă ca împuterniciţii Adunării Generale a membrilor fondatori ai FC Politehnica, şi anume Viorel Boiţ, Viorel Vişan şi Miroslav Giuchici, să negocieze cu Consiliul de Administraţie al clubului formularea unei contraoferte la clauzele prevăzute în comunicatul Reggianei, a eşuat joia trecută. "**Trebuia să discutăm joi la ora 15 cu executivul şi administrativul lui Poli, la sediul clubului, dar reprezentanţii lor nu s-au prezentat. Noi ne-am dat acordul pentru modalitatea de colaborare şi intenţionăm să trimitem Senatului Universităţii Politehnica o scrisoare în care să cerem asocierea clubului pe lângă această instituţie. Înclin să cred că unii membri ai Administrativului nu sunt favorabili unei asocieri**", ne-a spus Viorel Vişan. Despre absenţa delegaţilor Consiliului de Administraţie de la tratativele de joia trecută, l-am întrebat pe Nicolae Diminescu, boss-ul acestui for: **"La ce să fim prezenţi, din moment ce n-am fost anunţaţi şi invitaţi? Oricum, nu mă mai implic şi sunt decis să mă retrag. N-am făcut-o până acum pentru a nu fi considerat laş. Dar când m-am zbătut pentru coeziune şi readucerea lui Vlaicu şi Şunda, şi văd atitudinea antrenorului, care spune că a venit la meci în calitate de persoană publică, n-am ce să mai zic. Singura şansă e asocierea cu Reggiana, şi asta fără Primărie sau Prefectură sau Universitatea Politehnica, pentru crearea unui club profesionist de fotbal de sine stătător."**

În fine, să notăm şi declaraţia lui Mircea Pascu, preşedintele executiv: **"Sunt deschis pentru o asociere cu oricine, câtă vreme este în folosul clubului, respectiv dacă este încheiată în anumite condiţii. Cum însă am doar puteri executive, nu pot decide în actuala situaţie de la Poli. Oricum, Reggiana ar fi trebuit să fie mai concretă în comunicatul remis, de exemplu în probleme de buget, pentru a şti de unde pornim."**

Săptămâna aceasta, în care reprezentanţii FC Politehnica trebuie să se pună de acord asupra poziţiei pe care o vor adopta la masa tratativelor, iar Ermanno Zacchini va convoca miercuri o conferinţă de presă pe tema asocierii Reggiana-Poli, ar putea aduce clarificări în această tentativă italiană. Va prinde Poli ultimul tren spre fotbalul profesionist?

MIHAI COMŞULEA

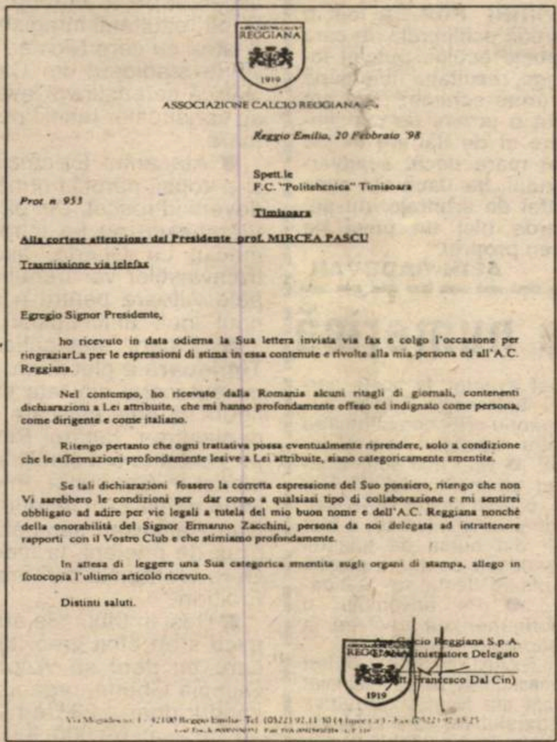

REGGIANA
1919

ASSOCIAZIONE CALCIO REGGIANA

Reggio Emilia, 20 Febbraio '98

Spett.le
F.C. "Politehnica" Timisoara

Timisoara

Prot. n. 953

Alla cortese attenzione del Presidente prof. MIRCEA PASCU

Trasmissione via telefax

Egregio Signor Presidente,

ho ricevuto in data odierna la Sua lettera inviata via fax e colgo l'occasione per ringraziarLa per le espressioni di stima in essa contenute e rivolte alla mia persona ed all'A.C. Reggiana.

Nel contempo, ho ricevuto dalla Romania alcuni ritagli di giornali, contenenti dichiarazioni a Lei attribuite, che mi hanno profondamente offeso ed indignato come persona, come dirigente e come italiano.

Ritengo pertanto che ogni trattativa possa eventualmente riprendere, solo a condizione che le affermazioni profondamente lesive a Lei attribuite, siano categoricamente smentite.

Se tali dichiarazioni fossero la corretta espressione del Suo pensiero, ritengo che non Vi sarebbero le condizioni per dar corso a qualsiasi tipo di collaborazione e mi sentirei obbligato ad adire per vie legali a tutela del mio buon nome e dell'A.C. Reggiana nonchè della onorabilità del Signor Ermanno Zacchini, persona da noi delegata ad intrattenere rapporti con il Vostro Club e che stimiamo profondamente.

In attesa di leggere una Sua categorica smentita sugli organi di stampa, allego in fotocopia l'ultimo articolo ricevuto.

Distinti saluti.

...cio Reggiana S.p.A.
...inistratore Delegato
...rancesco Dal Cin)

Colţul microbistului... comod

Marţi, 3 martie

21,40: Inter - Schalke, Cupa UEFA, Raiuno şi Acasă TV, direct

Miercuri, 4 martie

15,00: Steaua - Ceahlăul, Divizia A, Prima TV direct
21,30: Bayern München - Borussia Dortmund, CCE, TVR1, RTL, direct
21,30: Juventus - Dinamo Kiev, CCE, Budapesta 1 direct
23,50: Leverkusen - Real Madrid, CCE, RTL înregistrare
00,15: Monaco - Manchester United, CCE, TVR1, înregistrare

Joi, 5 martie

21,40: Roda Kerkrade - Vicenza, Cupa Cupelor, Raidue, direct

Sâmbătă, 7 martie

13,00: Petrolul - Rapid, Divizia A, Prima TV direct
17,00: campionatul englez, Prima Tv, direct
21,30: campionatul spaniol, TVE, direct (probabil Barcelona - Real Madrid)

Duminică, 8 martie

14,00: Steaua - FC Naţional, Divizia A, TVR1, direct
15,30: MTK - Kispest, NB 1, Duna TV, direct
16,00: Campionatul italian. Acasă TV, direct
18.00: Arsenal - West Ham, Cupa Angliei, Prima TV, direct
19.00: Schalke - Bayern München, Bundesliga, SAT 1, direct
21.30: Lazio - Roma, TVR 2 direct

***Redacţia nu-şi asumă responsabilitatea pentru eventualele modificări ulterioare ale programelor**

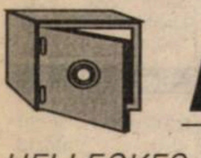

Nu-i vestiaru' seif de bancă

HELLECKES N-ARE CE SĂ ALEAGĂ

"Un jucător de la Poli ar putea evolua cel mult la o echipă de mijlocul ligii a III-a germană", ne spunea **Werner Helleckes** în pauza meciului de sâmbătă cu ARO, după ce în mai multe rânduri exclamase cu stupefacţie "Oi-oi-oi" la stângăciile alb-violeţilor. Avocatul german, recunoscut pentru transferul câtorva fotbalişti români în fotbalul campioanei Europei, printre care Vlădoiu, Panait, Ciucă, şi care cooperează în acest domeniu cu Ion Ionescu, a fost prezent săptămâna trecută la Timişoara, la antrenamentele şi meciul lui Poli. **"Am venit să-l ajut pe preşedintele Pascu, care doreşte să cedeze câţiva jucători. Mi l-a propus pe Moroşanu, dar îi urmăresc pe toţi, eventual pe acest 20** (Gherman - n.n.). **Oricum, e greu să pătrunzi în fotbalul german şi n-ai nici o şansă dacă n-ai spiritul lor de luptă. Iugoslavii se adaptează, de exemplu, pentru că ei sunt jucători inteligenţi"**, i-a mai spus agenturii **Helleckes**, care va reveni în aceste zile la Timişoara.

FRUNZĂ ÎŞI CAUTĂ ECHIPĂ

Călin Frunză, devenit în ultima vreme al 3-lea portar al studenţilor, după ce în tur avusese cele mai multe apariţii pentru Poli, nu s-a mai prezentat de vineri la antrenamente, nefigurând nici în cantonamentul meciului cu ARO. **"Sunt cumva în situaţia lui Ţurcaş, aşa încât tot ce-mi doresc este să fiu împrumutat la o altă echipă, pentru a juca. Cei de la Obilici au întrebat de mine, dar m-aş duce până în vară la Şag"**, ne-a spus tânărul goalkeeper, care a semnat în '97 pe 3 ani cu Poli. **"Că n-am participat la turneul italian, mă rog, dar în ultimele săptămâni pur şi simplu am fost uitat şi nebăgat înseamă. Sper că Poli mă va înţelege şi-mi va da drumul"**, ne-a mărturisit **Frunză**, care acum un an făcea minuni în poarta CFR-ului.

SELECŢIE UEFA 2001, LA TIMIŞOARA

Sâmbătă şi duminică a avut loc la LPS Banatul a 5-a selecţie pe '97-'98 la nivel naţional pentru cei mai talentaţi copii născuţi în 1982, în vederea cooptării în lotul UEFA 2001, acţiunea fiind coordonată de **Adrian Bumbescu** şi **Claudiu Vaişcovici**, care conlucrează de un an la acest nivel.

ANTRENORII UTA-EI S-AU DEPLASAT PE RÂND LA SIBIU!

Antrenorul secund al UTA-ei, **Pio Del Monaco**, nu s-a deplasat împreună cu echipa la Sibiu, el preferând să plece cu autoturismul său. Agentul nostru infiltrat la club ne-a semnalat unele nemulţumiri ale italianului. Poate că acest rezultat promiţător va face ca lucrurile să reintre pe făgaşul normal. **Francisc Tisza** a stat în picioare pe tot parcursul jocului, ţipând mereu la băieţii lui. La scorul de 2-2, s-a făcut simţită şi prezenţa lui **Del Monaco**, acesta dând indicaţii pe un ton destul de ridicat.

N-A FOST DECÂT DIMINEAŢA GLORIEI

Cum atât CSM Reşiţa cât şi concitadina Gloria au evoluat pe teren propriu şi motelul celor din Govândari a fost pus la dispoziţia bistriţenilor lui **Jean Pădureanu**, băieţii lui **Dan Firiţeanu** au efectuat cantonamentul la hotelul Arsenalului Reşiţa. Chiar dacă acest loc seamănă mai mult cu un cămin de nefamilişti, constructorii s-au consolat cu faptul că diferenţa de preţ a intrat în bugetul clubului, şi aşa puţin cam subţire. Preşedintele ardelenilor, **Ion Horoba**, a fost încântat de condiţiile pe care le-a avut Gloria Bistriţa la motelul alb-albaştrilor de pe Bârzava şi, după frumoasa victorie a reşiţenilor în faţa lui Olimpia Satu Mare a exclamat: **"Azi e ziua Gloriei!"**. Până la urmă, n-a fost decât dimineaţa Gloriei, deoarece Bistriţa a fost depăşită de CSM Reşiţa!

ECHIPAMENTUL "ERREA" A APĂRUT ŞI ÎN GOVÂNDARI!

Nu vă bucuraţi, reşiţenii încă n-au nici un sponsor din Italia care să le furnizeze echipament "Errea". Este vorba de prezenţa în Govândari, la meciul Gloria - Olimpia Satu Mare, a lui **Emil Şerban**, îmbrăcat în treningul primit de la UTA. Da, aţi citit bine, de la UTA, pentru că **Şerban** a făcut din nou parte din lotul alb-roşiilor, însă numai pentru câteva zile, După ce joia trecută a luat şi el parte, împreună cu ceilalţi componenţi ai "Bătrânei doamne", la serata UTA, vineri cineva i-a băgat o "strâmbă' la preşedintele **Roberto Passini**, care astfel a renunţat la serviciile jucătorului în cauză. Agentul nostru a aflat însă că boss-ul italian i-a propus lui **Şerban** să semneze un contract pe un an, promiţându-i apoi un împrumut gratuit la orice altă formaţie. Locuind în Reşiţa, fiind şi dorit de **Dan Firiţeanu, Emil** s-a hotărât să evolueze în continuare la trupa constructorilor. Unica problemă e că perioada de transferări s-a încheiat...

GYUSZI ZSIZSIK VREA SĂ DEVINĂ LIDER

După ce a făcut pregătirea de iarnă cu Gloria Reşiţa, fundaşul **Gyuszi Zsizsik** se gândeşte foarte serios la un transfer la Minerul Moldova Nouă, formaţie ce se află pe primul loc în Divizia D Caraş. **Zsizsik** este convins că în eventualitatea trecerii sale la teamul condus de **Moise Străinescu** ar putea trăi o satisfacţie în vară, având toate şansele să obţină promovarea în liga a III-a.

AGENTURA

Mulţumiţi-i lui Muraru!

ELECTRICA TIMIŞOARA - OLIMPIA GHERLA 0-0

Stadion Electrica, teren bun, timpul ideal pentru fotbal, spectatori 300
Arbitri: A. Constantin (Rm. Vâlcea) - N. Chiriţă (Horezu), N. Croitor (Rm. Vâlcea).
Observator: Emanoil Gherghel (Arad).
Cartonaşe galbene: Ritter - Marchiş, Zah.
ELECTRICA: MURARU - Tătaru - Kovacs (cpt.), Volosciuc - Cristea, Mihalache (64, Sorescu), Stan, Durlă - Noje (46, Iliuţă), Ritter, Crişanov (61, Iacobici).
Antrenor: Petre Vlătănescu. Pe bancă: Creţ, L. Petre.
OLIMPIA: Pădure - Moldovan - Marchiş (81, Mureşan), Zah, Kilin - Ştilean (cpt.), Felfaluşi, Cionca (85, Urian), Mikloş - NEGREAN, Kulcsar (59, FERICEAN).
Antrenor: Mihai Pop. Pe bancă: Coşeriu, Varga.
Jucătorul meciului: MURARU.

● Se spune că e bine să reiei campionatul cu dreptul, pentru a avea un ascendent moral în partidele viitoare. Dar Electrica a plecat la drum cu... stângul, pierzând două din punctele puse în joc, dar și din factorul psihic. Mai grav însă este faptul că "trămvaiștii" nu și-au întrecut adversarii nici la capitolul fizic, cum se credea, după "atletismul" din pregătirea centralizată. Sau poate oboseala și-a pus amprenta pe jocul lor, fără vlagă. ● Oaspeții, o echipă destul de bine așezată în teren, păreau că după marea ratare a lui Zah (min. 4), vor conta mai mult în faza ofensivă. Nu s-a întâmplat așa, ei rezumându-se mai mult la o apărare aglomerată în preajma propriului careu, scăpând fără gol în prima repriză, la sporadicele acțiuni ale gazdelor, ce i-au avut protagoniști pe Cristea, Volosciuc și Kovacs. ● La reluarea disputei, Vlătănescu l-a introdus pe Iliuță, retrăgându-l pe extremă pe Ritter, însă nici în acest fel, Electrica nu a reușit să dizloce apărarea adversă. Au fost totuși câteva acțiuni mai periculoase, irosite pe rând de Stan, Iliuță, Ritter și Volosciuc. Îbn final, goalkeeper-ul Electricii a avut două intervenții de excepție în fața lui Negrean și Fericean.

PETRE VLĂTĂNESCU: **"Sunt fericit că am scos acest 0-0, deoarece n-am jucat nimic. În afara lui Muraru, căruia i-aș acorda nota 7, celorlalți le-aș da 2! Cristea a jucat ceva în primele 20 de minute, iar Ritter s-a mai zbătut, dar s-a simțit lipsa unui coordonator de joc... Echipa nu știe să stea în teren, degeaba le explic de șapte mii de ori!"**

MIHAI POP: **"A fost o partidă echilibrată, în care ambele echipe puteau învinge, rezultatul fiind până la urmă echitabil. Noi am avut o putere de concentrare și de dăruire în joc mai mare decât a adversarului, iar dacă am avea astfel de arbitraje, nu am pierde nici un meci pe teren propriu."**

ALIN RADOVAN

După o oră de superioritate numerică

METALURGISTUL CUGIR - FC ARAD TELECOM 1-0 (1-0)

Stadion Parc, teren bun, timp frumos, spectatori 300 (32 plătitori)
Arbitri: D. Alexe - I.Pârvulescu, I.Iancu (toţi din Slatina)
Observator: D. Naste (Tg. Mureş)
Cartonaşe galbene: Hegyi — Teacă
Cartonaş roşu: Şuvaina (Cugir -min.37)
CUGIR: Mureşan - DAN - DOBRIN, Barta,Şuvaina, Marcu - Lupescu (31 Porculab), M.CRISTEA (cpt.), SCHADI (87 M.Ducă) - V. Popa, Hegyi (67 Brânde).
Antrenor: Al.Kilin. Pe bancă: Bulz, Vasiu.
F.C. ARAD: Bota - RIVIŞ - Teacă (53 Petruţ), Barna, Ujvari (cpt.) (75 Blaga) - Ioja. Burescu, OPRESCU, Berar - Rus, Ştefeligă.
Antrenor: M.Ţârlea. Pe bancă: Sabău, Ungureanu, Bugariu.
A marcat: CRISTEA (min.44), din lovitură liberă de la 25 de metri lateral stânga, a trimis mingea spre vinclul colţului lung al porţii apărate de Bota.
Jucătorul meciului: CRISTEA.

Înaintea acestui meci temerile amfitrionilor erau întemeiate, întrucât arădenii câștigaseră ultimele două meciuri la Cugir. ● Ambii antrenori și-au așezat echipele în poziții defensive. Cum apărările au fost egale, iar vârfurile Rus și Hegyi au fost mai mereu izolate, diferența au făcut-o liniile mediane conduse de Schadi și de Burescu, primul fiind superior. ● A fost o partidă încâlcită, neexistând faze clare la cele două porți. ● Șuvaina a fost eliminat pentru un fault în postură de ultim apărător, arădenii evoluând în superioritate numerică aproape o oră. ● Cu toate acestea, oaspeții n-au reușit să fructifice acest avantaj, la finele partidei antrenorul Țârlea exprimându-și nemulțumirea pentru rezultatul final al jocului. ● Nu-i mai puțin adevărat că în minutul 82 Petruț, scăpat singur la 16 metri de poarta adversă, a fost oprit din cursă de tușierul Pârvulescu pentru o poziție de ofsaid destul de dubioasă... ● Pe ansamblu, o victorie meritată a echipei în inferioritate numerică.

ALEXANDRU KILIN: **"A fost un meci dificil, cu atât mai mult cu cât am jucat şi împotriva arbitrajului (?) care ne-a eliminat un jucător. Toată echipa merită remarcată."**

MIHAI ȚARLEA: **"A fost o primă repriză echilibrată cu puţine faze de gol. Chiar în superioritate numerică am primit un gol banal, din lovitură liberă laterală. Am dominat în repriza a doua, dar nu am reuşit să marcăm din cauza atacurilor haotice şi pripelii atacanţilor".**

ION MĂRGINEANU

Când te aduni greu, porneşti greşit...

CFR CARANSEBEŞ - RULMENTUL ALEXANDRIA 1-2 (1-1)

Stadion "CFR", teren bun, timp frumos, spectatori 800
Arbitri: N. Neagoe - Fl. Buzărnescu, V. Drăgan (toţi din Craiova)
Observator: Grigore Macavei (Deva)
Cartonaşe galbene: Moise - Paşca, Voicilă
CFR: Ambruş - PAULESCU (cpt.) - Ardelean, Tănasă, Manicea (82, Taban) - Turnea (1, Boterez; 50, PRINŢIPU), Poienariu, D. Ianu, Nemeş - Moise, Stroia.
Antrenor: Nicolae Chirilă. Pe bancă: Madar, Gheorgheosu.
RULMENTUL: Mirancea - Ciobanu - Paşca, Dumitru, T. Daniel (cpt.) - Turlea, Neacşu (66, Scoicaru), S. Radu, I. RADU - BĂDOI (86, Betea), VOICILĂ (78, Simion).
Antrenor: Ioan Lungu, Pe bancă: Croitoru, Mihai.
Au marcat: MANICEA (min. 2), cu un şut din unghi de la marginea careului mare; I. RADU (min. 39), reluând o centrare a lui Voicilă; SCOICARU(min. 70), cu un surprinzător şut de la 25 de metri, jos, la colţ.
Jucătorul meciului: I. RADU.

● Golul înscris de gazde încă din secunda 70 a partidei, a creat iluzia că trupa cărășană, adunată în pripă înaintea "startului returului", va da satisfacție. Revenirea lui Poienariu și a lui Moise, care a fost în pregătiri cu CSMR-ul, respectiv Poli, au creat falsa impresie că doar cu numele poți învinge liderul! ● Dar Alexandria s-a dovedit a fi mai bună, având în proaspătul venit de la Jiul, Ion Radu, și internaționalul de juniori Voicilă, două piese de calibru în faza ofensivă. ● A existat și un moment crucial, când Moise, în min. 36, a scăpat singur spre poartă, dar a ratat desprinderea. Tot așa, Caransebeșul a ratat salvarea măcar a unui punct, la 1-2, când mingea centrată de Manicea a căzut pe "transversală"! ● CFR-ului, care n-a reușit să-și păstreze "stranierii", Firițeanu, Balea, Giurcă, Furdui, Manole etc., nu-i rămâne decât să se "alimenteze" din surse locale pentru a crește în joc și a urca în clasament...

IOAN LUNGU: **"Ne-am temut cel mai mult de acest meci. De acum ne aşteaptă un program avantajos. Cred că la Caransebeş ne-am netezit drumul spre promovare!"**

CRISTI OPRESCU

☺ miniCRONICI SUBIECTIVE ☹

STICLA ARIEŞUL TURDA - "U" VESTPETROM ARAD 2-0 (2-0)

LADISLAU GHIȚĂ (antrenor Vestpetrom): "Nici nu ne-am așezat bine pe bancă, și în minutul 9 era deja 2-0 pentru echipa turdeană, prin două goluri datorate unor greșeli individuale ale apărătorilor noștri. A fost o victorie meritată a gazdelor. Sticla s-a întărit cu nu mai puțin de 8 jucători de la Dej, Cluj și Satu Mare. Noi am jucat cu mult sub posibilități. Pe Toderaș nu l-am putut utiliza, acesta fiind suspendat pentru cumul de cartonașe galbene. Arbitrajul a fost corect.

Am utilizat formația: **Pătruț - Văleanu - V.Arman (55, Ardelean), C.Vizitiu - Aldea, Corsenti (80, Balint), I.Arman, Madoș, Copăceanu - Hada (25, Lăzău), Bene.**

O.P.

INDUSTRIA SÂRMEI CÂMPIA TURZII - CFR TIMIŞOARA 2-0 (2-0)

GHIȚĂ CHIMIUC (antrenor CFR): "Am pierdut o partidă în care am punctat doar la impresia artistică, fiind lăudați, în acest sens de întreaga asistență. Am jucat cu mult curaj, gazdele periclitând rar poarta noastră. Din păcate, din trei suturi pe poartă am primit două goluri. Am înscris și noi un gol, în min. 70, prin Ardeoiu, dar acesta a fost anulat pentru un ofsaid inexistent. După aceea am avut și două bare, prin Moraru și Pișleag! Din păcate șansa nu ne-a surâs. Mă așteptam la mai mult de la jucătorii cu experiență, dar Hodoneanțu și Vascko au evoluat șters.

Am jucat în formula: **Stoianov - Petrov - Dima (Moisă), Hodoneanțu, Ardeoiu, C. Bar - Moraru, Mita, Bălă - Vascko, Giuchici (Pișleag).**

A.R.

DE LA DUNĂRE LA TISA, TĂT ROMÂNU PLÂNSU-MI-S-A

Meciul UTA-ei mai interesant decât propriul meci!

■ Ca la dentist a rămas ceferistul timișorean **Cristi Dima**, când, pe drumul spre Câmpia Turzii, căutând în straiță după un măr, a găsit un bilet pe care scria: *"Data viitoare să aduci mere mai dulci! COLEGII"*.

■ Despre problemele cu care se confruntă echipa **CFR Caransebeș** am scris des în această iarnă. La meciul de sâmbătă, contra Unirii Alexandria, formația feroviară a fost condusă de pe banca tehnică de antrenorul Nicolae Chirilă, cu toate că acesta nu și-a dat acceptul de a antrena echipa în retur. După rezultatul înregistrat și după rapiditatea cu care Nicolae Chirilă a plecat de la stadionul din Caransebeș, este clar că ceferiștii vor avea nevoie de un alt conducător tehnic pentru etapele viitoare...

■ Atacantul Electricii **Petre Lucian** și-a vopsit părul în urmă cu câteva zile, devenind roșcat. Din păcate, antrenorul Vlătănescu nu l-a introdus în teren în meciul cu Gherla, așa că suporterii tramvaiștilor vor trebui să aștepte etapele viitoare pentru a admira în teren noul "look" al lui Lucian.

■ Vineri, delegația echipei **CFR Timișoara** a plecat spre Câmpia Turzii cu autocarul din fața stadionului. Deși figura printre cei care urmau să facă deplasarea, tânărul **Paul Mioc** nu s-a prezentat la ora stabilită, anunțând că a plecat în Germania. Interesant este că Mioc a fost zărit în tribunele stadionului Dan Păltinișan sâmbătă, alături de un grup de prieteni, la meciul Poli - ARO. Oare Germania o fi însemnând doar... Freidorf?

■ Deși în tribunele **stadionului Electrica** s-au aflat vreo 300 de spectatori care au dorit să vizioneze meciul cu Olimpia Gherla, organizatorii jocului au vândut doar... 23 de bilete, din care s-au încasat 69.000 lei. E adevărat că salariații RATT au acces gratuit pe stadion, însă totuși, diferența dintre cifra plătitorilor și cea a privitorilor este cam mare. De data aceasta, cu banii încasați s-a putut achiziționa o ladă de bere. Ce va fi la următoarele meciuri?

■ Ajunși la Câmpia Turzii, feroviarii au fost cazați într-un cămin de nefamiliști care aparținea Regionalei C.F., unde condițiile au fost mizerabile...

■ În timpul meciului **Metalurgistul Cugir - FC Arad**, pe banca de rezerve a arădenilor exista un radio cu tranzistori, care aducea mai aproape de formația telefoniștilor isprăvile pe care UTA le făcea la Sibiu. La un moment dat, datorită și acalmiei din teren, dar și evoluției palpitante a evenimentelor de la Sibiu, radio-ul părea mai interesant decât jocul care se desfășura la doar câțiva metri distanță. Când Găman a ratat penalty-ul la scorul de 2-2, un oftat general s-a auzit dinspre banca de rezerve a arădenilor aflați la... Cugir.

■ Dacă în campionatul trecut scriam că **echipa din Gherla** era sponsorizată de... închisoarea din localitate, în acest sezon Olimpia are în spate fabrica de mobilă din oraș. În fiecare deplasare, ardelenii sunt susținuți de un grup fidel de suporteri, la Timișoara ajungând sâmbătă vreo 10 dintre aceștia, sub denumirea de Non Stop Dracula. Din scandările lor am înțeles că nu le e frică nici de Dinamo, nici de Steaua. Noi le dorim să ajungă să joace cu respectivele echipe, meciuri oficiale, indiferent de nivelul diviziei!

■ Diaconescu la CFR? Mare a fost mirarea agentului nostru lugojean când l-a văzut pe Emilian Diaconescu, sâmbătă seara, coborând din autocarul CFR-ului, care se întorcea de la Câmpia Turzii. Întâmplarea a făcut ca cele două echipe, UTA și CFR, să se întâlnească la întoarcearea spre casă la un motel de lângă Orăștie. Cum drumul feroviarilor era spre Lugoj, "Tassotti" a profitat de ocazie să ajungă mai repede acasă.

C - AGENTS

CLASAMENT C3

1. ALEXANDRIA	20	13	4	3	40-16	43	+13
2. DROBETA	20	12	4	4	31-13	40	+10
3. BERBEŞTI	20	12	1	7	45-25	37	+7
4. VIDELE	20	10	4	6	31-24	34	+1
5. STOINA	20	11	0	9	36-35	33	+3
6. DRĂGĂŞANI	20	10	2	8	27-22	32	+2
7. URICANI	20	10	1	9	35-36	31	+1
8. ROVINARI	20	9	3	8	40-27	30	0
9. TERMO TR.-S.	20	9	3	8	24-25	30	0
10. CERTEJ	20	9	1	10	30-28	28	-2
11. SLATINA	20	9	1	10	21-44	28	+1
12. SEVERNAV	20	8	3	9	34-27	27	-3
13. CFR C-SEBEŞ	20	9	0	11	40-35	27	-6
14. LONEA	20	9	0	11	29-44	27	-6
15. MĂTĂSARI	20	7	4	9	33-29	25	-5
16. LUPENI	20	8	1	11	29-38	25	-2
17. ŢICLENI	20	7	2	11	24-30	23	-4
18. FC VÂLCEA	20	6	4	10	22-27	22	-5
19. ŞOIMII SIBIU	20	7	1	12	19-31	22	-8
20. SADU	20	5	1	14	16-50	16	-17

CLASAMENT C4

1. FC BIHOR	18	12	3	3	40-12	39	+15
2. IND.SÂRMEI	18	11	3	4	38-16	36	+9
3. TURDA	18	11	3	4	26-22	36	+9
4. ARM.ZALĂU	18	10	3	5	29-19	33	+3
5. GHERLA	18	9	5	4	30-16	32	+5
6. PHOENIX	18	9	2	7	23-19	29	-1
7. CUGIR	18	8	2	8	23-28	26	-1
8. ALEŞD	18	7	3	8	26-21	24	0
9. CFR TMŞ.	18	7	3	8	31-27	24	-3
10. U.V. ARAD	18	7	3	8	25-26	24	-3
11. ELECTRICA	18	6	5	7	19-16	23	-7
12. P.BÂRGĂULUI	17	7	1	9	21-22	22	-5
13. TELECOM	18	6	3	9	16-23	21	-3
14. ŞTEI	18	6	2	10	25-38	20	-4
15. ZLATNA	18	5	3	10	21-24	18	-12
16. CAREI	18	5	3	10	15-25	18	-9
17. VIIT.ORADEA	18	4	5	9	20-31	17	-10
18. ŞIMLEU	17	4	2	11	15-58	14	-10

C3: ETAPELE VIITOARE: C4:

Et. 21 - sâmbătă, 7 martie:
Țicleni - Certej (**1-3**); FC Vâlcea - CFR Caransebeș (**1-2**); Berbești - FC Drobeta (**0-1**); Mătăsari - Drăgășani (**1-3**); Rovinari - Lonea (**0-2**); Uricani - Sadu (**0-2**); Slatina - Stoina (**0-3**); Lupeni - Termo Tr. Severin (**0-1**); Alexandria - Videle (**1-1**); Severnav - Șoimii Sibiu (**0-3**);

Et. 21 - sâmbătă, 7 martie:
"U".V. Arad - Armătura (**0-2**); Pr. Bârgăului - Cugir (**0-3**); Telecom - Electrica (**0-3**); Ștei - Ind. Sârmei (**1-2**); CFR Timișoara - Phoenix (**0-1**); FC Bihor - Turda (**1-2**); Șimleu - Viit. Oradea (**2-4**); Carei - Zlatna (**0-2**); **Aleșd** și **Gherla** stau.

Rezultate C3

Drăgășani - Berbești 2-0; Termo Tr. Severin - F.C. Vâlcea 1-0; Petrolul Stoina - Min. Lupeni 2-1; Șoimii Sibiu - Mătăsari 1-0; Sadu - Rovinari 0-3; Lonea - Severnav Tr. Severin 0-3; Certej - Slatina 3-0; Videle - Uricani 2-0; F.C. Drobeta - Țicleni 3-0;

Cel. Rez. C4

Phoenix - Aleșd 0-0; Viitorul Oradea - Carei1-1; Zlatna - F.G. Bihor 0-0; Armătura Zalău - Ștei 6-1; Prundul Bârgăului și Mobila Șimleu au stat.

REGIA AUTONOMĂ
APĂ ŞI CANAL
AQUATIM
TIMIŞOARA

- Captează, tratează şi livrează apă potabilă şi industrială pentru municipiul Timişoara
- Colectează, transportă şi epurează apele uzate menajere, meteorice şi industriale
- Proiectează şi avizează documentaţiile pentru instalaţiile interioare de apă şi canal
- Proiectează, avizează şi execută branşamentele de apă şi racordurile de canal aferente instalaţiilor interioare
- Proiectează şi avizează extinderile reţelelor publice de apă şi canal
- Exploatează şi întreţine reţelele publice de apă şi canalizare
- Execută lucrări de reparaţii, verificări şi schimbări a contoarelor de apă
- Execută lucrări de vidanjare pentru populaţie şi agenţi economici
- Execută analize fizico-chimice ale apelor industriale şi uzate

Str. PARIS nr. 2A ✦ Tel. 201.370, 201.371, 201.372

D-Timiş LA TIMPURI NOI STRĂLUCESC TOT OAMENI VECHI: VLĂTĂNESCU!

În prima etapă a minireturului s-au înregistrat rezultate normale, fruntaşele obţinând victorii scontate, iar codaşele au pierdut pe linie. Surprinde puţin victoria Varişului la Cenad şi "isprava" Făgetului, care a "reuşit" performanţa de a încasa 16 goluri la Peciu!!!

Deşi n-au strălucit în jocurile lor, atât Obilici cât şi Giarmata se menţin la egalitate de puncte pe primele două locuri, cu +19 la adevăr, dar se apropie CSA-ul,care în etapa viitoare, într-un adevărat derby, va primi vizita Sânmartinului.

OBILICI SÂNMARTINU SÂRBESC - COMTRANSPORT 3-0 (2-0)

Au marcat: Rotariu, E. Kovacs (2, unul din 11m)

Arbitri: G. Stoicovici - I. Juravle, Gh. Nicola.

TIMPURI NOI GIARMATA - UNIREA SÂNICOLAUL MARE 3-1 (0-1)

Au marcat: Faimoc (11m), Paleacu, Barc - Cseh.

COSTEL CIREŞAN (antrenor Giarmata): **"Sunt mulţumit de rezultat, dar nu şi de jocul prestat. Fotbalul este un joc colectiv. Toată echipa are încă multe de învăţat de la Vlătănescu."**

NICOLAE CĂPRĂRESCU (antrenor Sânnicolau): **"Au fost două reprize total diferite, în prima am jucat bine şi am făcut un marcaj exact, iar în partea a doua ne-a bătut practic Vlătănescu!**

Arbitri: Gh. Cutean - I. Flonta, C. Muntean.

F.C. JIMBOLIA - LAMINORUL NĂDRAG 4-0 (2-0)

Au marcat: F. Chioibaş, Feieş, Fâşie, I. Chioibaş

Arbitri: R. Avram - C. Dobrişan, O. Simianschi.

F.C. MOBI-FROLA - C.S.A. TIMIŞOARA 0-3 (0-1)

Au marcat: Triţoiu, Bâgu, Nistor (11m)

OCTAVIAN FOALE (antrenor Frola): **"Cred că jocul era mai echilibrat dacă nu ne lipseau 4 titulari, dar diferenţa de valoare şi-a spus cuvântul."**

VIOREL VIŞAN (antrenor C.S.A.): **"Mi-a fost teamă de acest joc, fiind avertizat de ambiţia echipei antrenate de dl. Foale şi de ştiinţa dânsului de a insufla o dăruire deosebită elevilor săi. Ne gândim la meciul cu Oblici, în care aş dori să învingă cel mai bun."**

Arbitri: I. Lazăr - D.Popovici, L. Ujhely.

ŞOIMII - BANCOM COMLOŞU MARE 3-1 (2-0)

Au marcat: Pop (2), Cibi - Robu.

EUGEN IERCU (antrenor Comloş): **"Am luat două goluri în urma a două lovituri cu capul ale lui Pop, un jucător mai scund, care a reluat din faţa a trei apărători ai mei de 1.85 m înălţime! Victoria Şoimilor este meritată, pentru că echipa e mai bine sudată".**

Arbitri: C.Făniţă - S. Caia, M. Boboc

A.C. RECAŞ - DACIA TIMIŞOARA 0-5 (0-1)

Au marcat: M. Pârva II, Şuboni, Nicolici (2), Gligorovici

PINTO VUŞCAN (antrenor Dacia): **"Am obţinut o victorie normală în faţa unei echipe care nu mai emite nici o pretenţie."**

Arbitri: V. Igna - M. Muscă, N. Pleşa.

MUREŞUL CENAD - STEAUA ROŞIE VARIAŞ 0-2 (0-2)

Au marcat: Suditu, Nedelea

VASILE IONUŢ (antrenor Cenad): **"Mă aşteptam la acest eşec pentru că n-am putut face pregătire decât cu vreo 4-5 jucători şi acest lucru trebuia să se întâmple. M-am accidentat destul de grav la piciorul stâng şi voi sta cel puţin trei săptămâni."**

Arbitri: Gh. Stănescu - R. Malac, P. Pecarov.

UNIREA PECIU NOU - FLACĂRA FĂGET 16-1 (8-0)

Au marcat: Otiman (8), Poszar (2), Deac, Fărcălău, Sârb (2), Terescu (2) - Diaconu.

Au arbitrat: R. Urecheatu - C. Vuc, O. Maier.

CIPRIAN TRANCĂ

CLASAMENT

1. OBILICI	20	16	1	3	73-18	49	+19
2. GIARMATA	20	16	1	3	50-23	49	+19
3. TABAC	20	14	2	4	57-21	44	+14
4. CSA TMŞ.	20	13	5	2	46-13	44	+14
5. COMTRANSP.	20	10	5	5	50-36	35	+5
6. JIMBOLIA	20	10	3	7	40-29	33	+3
7. MONDIAL	20	9	5	6	59-25	32	+2
8. PECIU	20	9	4	7	47-27	31	+1
9. VARIAŞ	20	10	1	9	36-31	31	+1
10. SÂNNICOL.	20	9	3	8	35-31	30	0
11. COMLOŞ	20	8	2	10	49-43	26	-4
12. DACIA	20	6	5	9	37-38	23	-7
13. NĂDRAG	20	7	2	11	31-59	23	-7
14. ŞOIMII	20	5	5	10	25-27	20	-10
15. CENAD*	20	6	3	11	36-38	19	-13
16. FĂGET	20	3	1	16	26-116	10	-20
17. RECAŞ	20	2	1	17	20-92	7	-23
18. MOBI-FROLA	20	1	3	16	15-65	6	-24

* echipă penalizată cu două puncte

ETAPA VIITOARE

Et. 21 - vineri, 6 martie: CSA Timiş - Obilici; Nădrag Peciu; Comtransport - Recaş; Tabac - Mobi Frola; Dacia - Şoimii; **duminică, 8 martie:** Cenad - Giarmata; Variaş - Jimbolia; Făget - Mondial; Comloş - Sânnicolau.

LUGOJENII DE LA UN PAS DE DESFIINŢARE LA UN PAS DE VICTORIE!

MONDIAL LUGOJ - SPORTING TABAC 1-1 (1-1)

Stadion Tineretului, teren bun , timp friguros, spectatori 150.
Arbitri: Z. Ciev - M. Petcu, N. Istrat.
Observator: Aurel Bobu.
Cartonaşe galbene: Iove, Popeţ - Mateescu
MONDIAL: Gârleanu - CICAL - Trăilă, Galu, Iove, Popeţ - Podean (cpt.), COPACI, Preda - Niţu, Gros
Antrenor: Mircea Becheru. Pe bancă: Teodorescu, Sintescu, Loch, Buţ, Benescu
TABAC: ALMĂŞAN - Mateescu - Măgureanu (79, Câmpeanu), Pavlov, Soldatu - Bogdan (cpt.), Bezercu, Patronea, KOCSISAN - Rupa (70, Văsui), Brânduşa.
Antrenor: Tică Gorduna. Pe bancă: Guţă, Mereu, Ghiţă, Goanţă, Birgeanu.
Au marcat: COPACI (min.10), cu capul, pe lângă Almăşan ieşit în întâmpinare, după o centrare a lui Gros; BEZERCU (min.35), din penalty, acordat după un fault al lui Gârleanu asupra lui Brânduşa.

● Rezultat de egalitate echitabil, după un joc pe ansamblu anost, deşi s-au întâlnit două formaţii situate în prima parte a clasamentului. ●Deşi lugojenii au început mai târziu pregătirile şi n-au efectuat un cantonament de iarnă, au părut o echipă bine pregătită fizic, putând chiar pe final să înscrie golul victoriei, dar Almăşan a respins miraculos în corner şutul lui Niţu de la marginea careului. ● După golul marcat de Copaci, acelaşi jucător a fost foarte aproape de o nouă izbândă în minutul 12, dar şutul acestuia a fost respins de pe linia porţii de către Mateescu. ● Tabacul, o echipă cu pretenţii, s-a apărat exact, dar în faza de atac n-a creat mari probleme. Au fost dictate două lovituri libere indirecte din careu, câte una pentru fiecare formaţie, dar ele n-au fost fructificate. ● Zaharia Ciev a arbitrat foarte bine, împreună cu cei doi asistenţi.

MIRCEA BECHERU: **"Consider că a fost un joc bun, în care jucătorii mei s-au dăruit total şi pe această cale ţin să-i felicit. Dacă ne desprindeam la două goluri poate am fi câştigat, dar aşa este în fotbal."**

TICĂ GORDUNA: **"Sunt total nemulţumit de jocul echipei mele, ţinând cont că formaţia din Lugoj abia şi-a adunat rândurile. Unii dintre elevii mei, în care îmi puneam mari speranţe, au jucat slab la jumătate din capacitatea lor."**

CIPRIAN TRANCĂ

GURĂ CASCĂ ● GURĂ CASCĂ

ŞI ARBITRII SUFERĂ DIN CAUZA MIJLOACELOR DE TRANSPORT!

Jocul F.C. Mobi-Frola - C.S.A. Timişoara a început cu o întârziere de 23 de minute, datorită faptului că brigada de arbitri n-a ajuns în timp util la teren. **"A fost o defecţiune a mijlocului de transport"**, a motivat observatorul întâlnirii, **Dragoş Tonenchi**. În aceste condiţii, echipele au făcut o încălzire cât durata unei reprize, jucătorii gâfâind deja din minutul 1! Culmea e că centralul acestei partide, delegat de A.J.F. Timiş, **Ilie Buna**, a fost înlocuit de colegul său, **I. Lazăr**. Buna, cel care şi-a uitat cartonaşele în vestiar, la prima repriză a jocului Tabac - Comtransport, a fost reţinut de unele probleme legate de locul său de muncă, o bancă din Lugoj!

SÂMBĂTĂ NU SE MAI JOACĂ ÎN DIVIZIA D TIMIŞ

Deşi tot mai mulţi conducători ale celor 18 formaţii din eşalonul al IV-lea, al judeţului Timiş, au cerut modificarea zilei de disputare a meciurilor, forul tutelar n-a fost de acord cu această idee. După ce FRF a stabilit ca Divizia C să se joace sâmbătă dimineaţa, A.J.F.-ul a hotărât ca partidele din D Timiş să se dispute vineri şi duminică. Astfel, pe parcursul etapelor rămase de jucat în această primăvară, 9 formaţii şi-au manifestat dorinţa să evolueze vineri, iar alte 9 duminică!

NEA TAVI A PIERDUT, DAR NU ŞI-A RUPT CARNETUL DE ANTRENOR!

Duelul F.C. Mobi-Frola - C.S.A. Timişoara a fost şi o dispută între **Octavian Foale**, tehnicianul gazdelor, şi **Rică Scorobete**, organizatorul de competiţii al vizitatorilor. După cum se ştie, cei doi au lucrat împreună ani de zile, atât la Auto F.Z.B., cât şi la Şag. Înaintea jocului, Rică, zis "comisarul Cattani", l-a avertizat pe nea Tavi: **"După meci, ori mă las de fotbal, ori dumneata îţi rupi carnetul de antrenor!"**

Cum trupa lui Viorel VIşan s-a impus la un scor de forfait, Rică l-a aşteptat în faţa vestiarelor pe antrenorul principal al gazdelor. Nea Tavi l-a ocolit însă, aruncându-i câteva cuvinte "dulci"... Cine spunea că viaţa de antrenor e uşoară?

TIBI KAPORNYAI A SLĂBIT

Cel care a îmbrăcat timp de 16 ani tricoul Gloriei Reşiţa, **Tibi Kapornyai**, s-a refugiat de câteva luni bune în liga a IV-a. "Baronul" apără acum culorile clubului Muncitorul Reşiţa şi... munceşte din greu la uzina de apă! Programul de lucru nu pare a fi prea "blând", Tibi slăbind câteva kilograme bune!

CRIZĂ DE PORTARI

Timpuri Noi Giarmata a început returul fără portar de rezervă, **Anghelescu** fiind suspendat până la 15 martie, de A.J.F., deoarece a evoluat "pe fals", pentru Auto Timişoara! Nici Mondial Lugoj nu se prezintă mai bine la acest capitol, titularul de până acum, **Ardelean**, fiind plecat la Minerul Lupeni, iar celălalt goalkeeper, **Micşa**, îşi satisface stagiul militar. Astfel că lugojenii au apelat la juniorul **Gârleanu**.

Apropo de Mondial, să mai spunem că echipa şi-a reluat pregătirile de abia în urmă cu o săptămână. Se pare însă că lucrurile încep să meargă pe făgaşul normal.

VIŞAN ŞI BĂIEŢII LUI AU SPIONAT-O PE OBILICI!

Desfăşurându-şi jocul de campionat vineri, băieţii de la C.S.A. Timişoara s-au deplasat duminică la Sânmartinu Sârbesc, în frunte cu antrenorul lor, **Viorel Vişan**, pentru a urmări meciul lui Rotariu & Co., Obilici fiind adversara din etapa viitoare.

CU DOI PORTARI LA ÎNCĂLZIRE!

Înaintea partidei cu Mondial Lugoj, antrenorul lui Sporting Tabac, **Tică Gorduna**, a trimis la încălzire pe ambii portari: **Almăşan** şi **Guţă**! Aceasta datorită faptului că nu era hotărât în privinţa titularului. Până la urmă a optat pentru primul şi nu s-a înşelat deloc!

CORNEL BĂTRÂNU AMENINŢAT DE VALI CIUCUR !

În prima etapă a returului din Campionatul judeţean Caraş, garnitura antrenată de **Cornel Bătrânu**, tatăl lui **Florin** şi **Mircea**, Greoni, se va deplasa la Lupac. **Vali Ciucur**, **Mircea Bătrânu** şi **Claudiu Balaci**, cu toţii cavaleri ai fluierului în acest eşalon, au intervenit la A.J.F. pentru o abţine delegarea la acest joc. Un agent de-al nostru a prins din zbor o discuţie între "Ravanelli" şi "tata" Bătrânu, în care primul îl atenţiona: **"Nea Cornele, ai încurcat-o! În minutul 5 vei primi cartonaşul roşu! Vei sta apoi în tribună!"**

S-AU MĂRIT BAREMURILE

Şi tot despre arbitri. Începând din returul acestui capionat, în D Timiş, s-au mărit baremurile pentru arbitri, de la 50.000 la 75.000 de lei!

CHILLY WILLY

D-ARAD NEWS ● D-ARAD NEWS ● D-ARAD NEWS

RĂZBUNAREA "ITALIANULUI" POPA

Ionuţ Popa a revenit din Italia după ce echipa lui, Indagrara, pierduse partida de la Socodor cu 4-0. După numai o săptămână, gruparea sa şi-a spulberat rivalii cu 6-1, calificându-se în Cupa României. De remarcat că noul antrenor al echipei din Socodor este profesorul Drăgan, tatăl jucătorului Claudiu Drăgan, de la UTA. Alături de trupa lui Popa şi "U" Arad, noua formaţie a lui Coraş, a păşit mai departe...

REZULTATE DIN CUPA ROMÂNIEI:

"U" Arad - Crişul Chişineu Criş 2-1 (în tur 3-4);

Indagrara Arad - Vulturii Socodor 6-1 (0-4);

Vladimirescu - Ghioroc 11-0 (10-1);

Târnova - Moneasa 2-0 (3-2).

O.P.

DIALOGURI INERENTE

MARCEL CORAŞ

Pentru un antrenor tânăr, care a suferit deja pe banca tehnică a unei divizionare secunde, preluarea timonei unei grupări din eşalonul 4 ar putea fi interpretată ca... doi paşi înapoi. Dar, ex-mijlocaşul care a marcat de 6 ori în cele 36 de apariţii pentru "tricolori", vrea de fapt ca în primăvara în care împlineşte 39 de ani, să pună temelie unei cariere apreciabile. OVIDIU PĂCURARIU l-a întrebat pe Marcel Coraş despre noul său start cu "U" Arad, care i-a adus şi primul zâmbet: calificarea în Cupa României, graţie unui 2-1 în meciul retur cu Crişul Chişineu Criş, după ce băieţii săi fuseseră conduşi la un moment dat cu 0-1, iar în tur cedaseră cu 3-4...

"Doresc să-mi fac un nume de antrenor în fotbalul românesc"

REP.: **A trecut aproape un an de când Marcel Coraş a dispărut din fotbalul arădean...**

M.C.: Între timp, am avut o scurtă perioadă la Baia Mare. După plecarea de acolo, efectiv m-am rupt de fotbal. Acum am răspuns solicitării domnului decan Ioan Marconi, de la Facultatea "Vasile Goldiş" din Arad, de a prelua echipa Universitatea Arad. Oferta este bună datorită condiţiilor existente şi doresc să creez o echipă competitivă şi, în următorii doi-trei ani, să reuşesc să o promovez în divizia C.

REP.: **Fără să vrei, ai răspuns şi la următoarea întrebare: Cum de ai acceptat postul de antrenor la "U" Arad? Nu crezi că e cam puţin pentu un antrenor de talia lui Marcel Coraş?**

M.C.: Deocamdată fiecare echipă şi-a definitivat într-un fel sau altul contractele cu proprii antrenori şi nu am cum să pătrund în elita fotbalului românesc. Aştept sfârşitul sezonului fotbalistic '97-'98 şi poate la vară voi reuşi să prind o echipă de top. Dacă nu, voi rămâne cu mare plăcere la "U" Arad.

REP.: **Înţelegerea între dumneata şi Ioan Marconi presupune numai acest sezon competiţional?**

M.C.: Sper să-mi fac datoria cum trebuie şi echipa să crească în valoare şi să urce în clasament în aceste treisprezece etape.

REP.: **Ai avut la dispoziţie câteva zile pentru a aprecia valoarea şi disponibilităţile echipei. Cum ţi se pare această formaţie?**

M.C.: Echipa este formată exclusiv din studenţi de la Universitatea "Vasile Goldiş". Este o echipă pur de amatori. Deocamdată, jucătorii mai au mentalităţi de amatori, dar, ca viitori profesori, trebuie să le schimb această mentalitate, pentru a deveni realmente profesionişti. Mulţi dintre ei sunt bine intenţionaţi, dar la fotbal nu este suficientă buna intenţie. Sperăm că din majoritatea jucătorilor să creăm o echipă competitivă, cu care să ne putem înscrie într-o întrecere care să ne ducă într-o divizie superioară.

REP.: **Au fost şi alte motive care te-au determinat să faci această alegere?**

M.C.: Sunt student în anul IV la Facultatea de Sport. Mai am încă un an şi doresc să deţin licenţa de profesor de sport. Acest motiv a cântărit mult în alegerea făcută de mine.

REP.: **În ultimul an s-au petrecut multe evenimente în viaţa clubului UTA. Cum apreciezi acest mariaj româno-italian?**

M.C.: Această asociere se va reflecta în rezultatele echipei şi în jocul acesteia. Practic, motivul acestei asocieri este salvarea de la moartea financiară şi încercarea evitării retrogradării. Nu pot să mă pronunţ deocamdată. Sper, ca orice arădean care iubeşte UTA, ca această echipă să ajungă acolo unde-i este locul! Depinde totul de jucători şi de cei care îi conduc. Nu pot decât să mă bucur că clubul UTA nu a sucombat în iarnă.

REP.: **În acest sezon veţi întâlni în divizia D Arad adversari care îi au la cârmă pe Ionuţ Popa şi Adrian Lucaci. Ar putea fi găsită o explicaţie în această suficienţă a antrenorilor arădeni?**

M.C.: Acesta este un moment conjunctural. Este regula antrenorilor: astăzi eşti într-un loc, mâine eşti în altă parte. Nu depinde totul de antrenori, ci de mai mulţi factori, cum ar fi stabilitatea lor la o echipă. Cred că colegii mei, care ocupă poziţii mai bune în clasament, privesc cu încredere câştigarea seriei. Universitatea îşi va apăra şansele corect şi doresc să ocup cu echipa un loc cât mai bun.

REP.: **Nu de mult ai fost în fotbalul mare. Crezi că lui Piţurcă, chiar dacă a fost împins din spate de fraţii Becali, merita să i se pună în cârcă o situaţie pentru care a plătit acum aproape douăzeci de ani?**

M.C.: Dacă vrem să căutăm în trecut, ar fi bine să ne uităm în dosarele fiecăruia, pentru că toţi avem câte ceva pe conştiinţă. Opinia publică poate participa, eventual la sondaj, dar nu poate hotărâ decât FRF. Părerea mea este că cel mai potrivit antrenor al echipei naţionale ar fi fost Bölöni.

REP.: **Ai avut ocazia să fii cu echipe româneşti în străinătate. Nu o dată s-a întâmplat că jucătorul român să fie tentat să pună mâna în stânga şi în dreapta, atât înainte de '89 cât şi după. S-au întâmplat cazuri recente atât la Poli cât şi la UTA. Poţi să expui o părere în acest sens?**

M.C.: Atât înainte, cât şi după evenimente, jucătorii români au avut puţine ocazii să plece în străinătate. Văzând bogăţia şi luxul din magazine, şi neavând suficienţi bani, sunt tentaţi să facă lucruri necugetate. Ştiu foarte multe astfel de cazuri, care se datorează numai sărăciei. Dar nu numai fotbaliştii fac asemenea gesturi, ci şi oameni obişnuiţi. De aceea nu trebuie să ne mire faptul că ni se vor refuza vizele pentru anumite ţări.

REP.: **În ce ţară ai fi tentat să antrenezi?**

M.C.: Deocamdată vreau să-mi fac un nume de antrenor în fotbalul românesc. Este prea departe ideea de a ajunge antrenor într-o ţară cu fotbal avansat. Vreau să câştig în România un merit de antrenor.

P.S.: Agentul nostru specializat în divizia B ne-a avertizat că echipa Minerul Motru s-a interesat cu inistenţă de Marcel Coraş. Urmează la mutare Marcel...

Culese de pe stadioanele Seriei A

● După scorul alb realizat de Lazio la Bergamo, Juventus s-a distanțat la 6 puncte de gruparea din capitala Italiei. Întrebat de un reporter al televiziunii dacă au scăzut șansele echipei sale în lupta pentru titlu, **Roberto Mancini** l-a privit foarte serios pe omul cu microfonul în mână, după care i-a aruncat-o: **"Nu! Au crescut!"**

● Preluată în vara trecută de oameni de afaceri din Anglia, Vicenza parcurge un campionat dificil, având un lot destul de subțire. Cum reprezentanta Italiei în Cupa Cupelor se zbate în zona periculoasă a clasamentului, suporterii sunt foarte nemulțumiți. Astfel, la una din peluzele arenei "Romeo Menti", tifosii au afișat o pancardă pe care se putea citi: **"English - go home!"**

● La partida Roma - Fiorentina, a asistat și tehnicianul lui Lazio, **Sven Goran Eriksson**. Cum echipa sa jucase cu o zi înainte, antrenorul suedez a dorit s-o urmărească pe viitoarea sa adversară, AS Roma.

● Fiorentina a beneficiat de un penalty după aproape 10 luni! Interesant este că ultima lovitură de pedeapsă a fost și ea ratată, de **Baiano**, la 4 mai 1997, într-un joc cu Perugia, scor 1-1.

● La Totogol, un buletin inspirat completat la Genova a adus un câștig fabulos, de peste 6 miliarde de lire!!!

MERCATO

● Sampdoria Genova a izbutit achiziționarea din vară a atacantului lui Steaua Roșie Belgrad, **Zoran Jovicici**, în vârstă de 24 de ani.

● Un emisar al lui Betis Sevilla s-a prezentat la Milano pentru a negocia cu cei de la Inter în vederea unui eventual transfer al brazilianului **Ze Elias**. Răspunsul a fost însă negativ, subliniindu-se faptul că **"Ze Elias reprezintă viitorul acestul club."**

● Atletico Madrid este interesată de achiziționarea fundașului de la Parma, **Antonio Benarrivo**, iar Valencia insistă pentru transferul lui **Paolo Tramezzani**, de la Piacenza.

ÎNCOTRO, ZACCHERONI?

În luna iunie a acestui an, contractul tehnicianului **Alberto Zaccheroni** cu Udinese va expira. Curtat de foarte multe cluburi, fiind catalogat ca "antrenorul momentului", **Zaccheroni** se va decide în cursul acestei luni încotro o va apuca... Ziariștii italieni au făcut deja tot felul de calcule, dar din gura tehnicianului născut în urmă cu 43 de ani, nu s-a auzit decât o declarație: **"Nu sunt dispus să schimb clubul doar de dragul de-a schimba. La sfârșitul lui martie mă voi decide."** Până atunci, iată care ar fi variantele lui Zaccheroni, exprimate în procente, în opinia gazetarilor din peninsulă: **Inter Milano (40%), Real Madrid (25%), Parma (15%), Lazio (10%), Udinese (10%).**

CE MAI FAC VEDETELE ?

PAVEL NEDVED SUPORTERUL LUI HERZIGOVA. Mijlocașul lui Lazio, **Pavel Nedved**, a urmărit cu mare atenție Festivalul de la Sanremo. În afara faptului că este un fan al muzicii italiene, cehul a avut și un alt motiv pentru a nu scăpa, pe cât posibil, nici o seară din cele 5 ale Festivalului, una din prezentatoare fiind conaționala sa, top-modelul **Eva Herzigova**.

KANCHELSKIS A DIVULGAT TACTICA DE JOC A LUI JUVE! La meciul din runda trecută cu Juventus, jucătorul lui Fiorentina, **Andrei Kanchelskis**, a fost rezervă, dar n-a pierdut timpul degeaba. Pe arena "Artemio Franchi" a fost prezent și directorul sportiv al lui Dinamo Kiev, **Vladimir Veremeev**. Cum ucrainienii o vor întâlni mâine, în Cupa Campionilor, pe Juventus, Kanchelskis i-a dat câteva indicații prețioase boss-ului din Kiev.

SIGNORI S-A MUTAT ÎN CASA UNDE A LOCUIT SI GULLIT. Achiziționat la finele anului trecut de Sampdoria, **Giuseppe Signori** a locuit aproape două luni la hotelul din Nervi, locul obișnuit de cantonament al genovezilor. Apoi i-a fost pusă la dispoziție o luxoasă vilă, din aceeași localitate, unde a fost cazat și olandezul Ruud Gullit, cu doi ani în urmă, pe vremea când îmbrăca tricoul Sampdoriei.

SUPORTERA LUI GIANNINI SALVATĂ DE JUCĂTORII LUI LECCE! Japoneza de 33 de ani, **Kazuko Shinohara**, este o suporteră înfocată a lui **Giuseppe Giannini**. Sosită în Italia, pentru a-și vedea idolul, a fost victima unui incident mai puțin plăcut. În tren i-a fost furat biletul de avion cu care urma să se întoarcă în Asia! Colegii lui **Giannini**, de la Lecce, împreună cu cei din conducerea clubului au izbutit însă să adune suma de bani necesară achiziționării unui bilet de întoarcere în Japonia!

După 4 victorii consecutive, Roma se gândește la Champions League !

După usturătorul eșec suferit de Inter la Florența, în runda precedentă, președintele nerazzurrilor, Massimo Moratti, a izbucnit: **"Dacă de acum mergem pe ideea de a ocupa locul doi, vom încheia campionatul pe locul 4! Interul nu poate avea decât un singur obiectiv, cucerirea titlului. Lui Simoni nu-i lipsește nimic pentru a realiza acest lucru."** Și sâmbătă, milanezii s-au chinuit realmente timp de 60 de minute, în fața lanternei roșii, formație ce a obținut ultima victorie externă la 29 septembrie 1996, 1-0 la Sampdoria, gol marcat de Beto, în minutul 73! În prima repriză, tandemul Ronaldo - Kanu n-a reușit să desfacă apărarea napoletanilor. A fost nevoie de introducerea lui Zamorano, care a reluat cu călcâiul în plasa porții excelentului Taglialatela, la centrarea lui Moriero. În continuare, cei 57.564 de spectatori au răsuflat ușurați și până în final a fost **INTER - NAPOLI 2-0 Zamorano (62), Ronaldo (73 - penalty)**. Oaspeții au depus armele, mai ales că au rămas în 10 oameni, Ayala fiind eliminat pentru proteste (min. 63).

Marco Delvecchio a fost preferat de antrenorul Zeman în locul golgeterului Balbo. Și alegerea s-a dovedit inspirată

Pugliezii lui Eugenio Fascetti au vizitat pentru a 26-a oară fief-ul lui Juve, în precedentele 25 de jocuri obținând doar 4 remize, cedând de 21 de ori! Deși n-au jucat rău, n-au reușit nici acum mare lucru. **JUVENTUS - BARI 1-0: Neqrouz (19 - autogol)**. Liderul și-a creat 5-6 ocazii mari, Inzaghi fiind un adevărat campion al ratărilor. Văzând două "galbene" în decurs de doar două minute, De Ascentis, de la oaspeți, a fost eliminat (min. 54). Bari n-a periclitat niciodată poarta lui Peruzzi.

Singura echipă neînvinsă în 1998 a rămas Lazio, care se poate lăuda acum și cu cea mai bună apărare din primele două ligi. După ce în primele 11 runde romanii au încasat de fiecare dată cel puțin câte un gol, în ultimele 12 etape n-au scos mingea din plasă decât de 4 ori! Partida de la Bergamo a fost dominată de numeroase faulturi, fazele spectaculoase fiind destul de rare. **ATALANTA - LAZIO 0-0**. În minutul 59, fundașul oaspeților, Lopez, a văzut cartonașul roșu, cu destul de mare ușurință. În repriza secundă, romanii au jucat cu 3 atacanți, Casiraghi, Boksici și Mancini, dar n-au izbutit mare lucru. Antrenorul lui Atalanta, Emiliano Mondonico, satisfăcut de rezultat, a declarat că formația sa mai are nevoie de 15 puncte pentru a rămâne în Serie A!

Directorul general al revelației Udinese, Gino Pozzo, este acuzat de o evaziune fiscală de 5 miliarde de pesetas, având o societate fantomă la Barcelona. Atât el, cât și fratele său, Giampaolo, președintele clubului, doresc să se retragă de la cârma grupării friuliane! Toate aceste lucruri se pare că au avut un efect negativ asupra jucătorilor și rezultatul s-a văzut. **EMPOLI - UDINESE 1-0: C. Esposito (35 - penalty)**. Bierhoff a fost bine marcat de stoperul Baldini, iar portarul toscanilor, Roccati, a avut o prestație foarte bună. Gazdele au plătit scump acest succes, Ficini, Ametrano și Baldini văzând cartonașe galbene, urmând a fi suspendați în etapa viitoare.

De 270 de minute, jucătorii lui Vujadin Boskov au uitat să mai înscrie, "Doria" suferind a 3-a înfrângere consecutivă. **PIACENZA - SAMPDORIA 1-0: Murgita (47)**. Genovezii nu se pot lăuda decât cu un singur succes la Piacenza în decursul anilor, în Cupa Italiei, acum 23 de ani. "Ghiulelele" lui Mihajlovici nu l-au surprins pe portarul Sereni, Veron a ochit transversala, cu o "torpilă" de la 30 de metri, iar Montella (min. 71) a irosit un penalty, șutat alături de poartă, aceasta fiind a 3-a ratare de acest gen a golgeterului lui "Samp" în acest campionat. Iar Signori a fost ca și inexistent.

57.566 de spectatori au asistat probabil la cea mai bună repriză a favoriților în acest sezon, gazdele conducând confortabil la pauză în fața echipei care cu o săptămână în urmă a spulberat Juventusul! **ROMA - FIORENTINA 4-1: P. Sergio (12), Delvecchio (31, 41), Totti (56) - Batistuta (66)**. "Giallo-rossi" au întrerupt seria invincibilității în deplasare a "violeților", care ținea de 8 etape. Fără Balbo, Roma a zburdat pur și simplu în primele 45 de minute, lăsându-i și pe oaspeți să joace ceva în partea a doua. În minutul 60, Batistuta a ratat un penalty, apărat de Konsel. A fost a 4-a victorie consecutivă a trupei lui Zeman și declarația fundașului Candela începe să aibe acoperire: **"Pe noi nu ne interesează un loc în Cupa UEFA, ci în Champions League."**

"Diavolii" lui Fabio Capello s-au împiedicat de o echipă care în ultimele 13 partide n-a obținut nici o victorie! **LECCE - MILAN 0-0** Deși a evoluat din primul minut cu 3 atacanți, Weah, Ganz și Kluivert, "rossoneri" au dezamăgit din nou.

În fine, pe o temperatură de 20 grade Celsius, **VICENZA - BRESCIA 2-1: Dicara (12, 85) - A. Filippini (71)**. Brescia a jucat însă bine, punând numeroase probleme gazdelor. Eliminat bomberul "rândunelelor", Dario Hubner (min. 80).

Foarte atractivă etapa viitoare, când primele 6 clasate vor juca între ele!

SANDU USUSAN

L'EROE della giornata

Gianluigi Buffon

- s-a născut la 28 ianuarie 1978, în localitatea Carrara
- are 1,88 m înălțime și 83 kg greutate
- a debutat în Serie A, îmbrăcând tricoul lui Parma, într-un joc împotriva lui Milan (scor 0-0), la 19 noiembrie 1995
- se află de 3 sezoane la Parma, totalizând 59 de prezențe.

Golgeterii

17 goluri: **Bierhoff** (Udinese - 1 din penalty)
16 goluri: **Batistuta** (Fiorentina)
15 goluri: **Del Piero** (Juventus - 3 p); **Ronaldo** (Inter - 4 p)
14 goluri: **Montella** (Sampdoria - 5 p)
13 goluri: **Balbo** (Roma - 3 p); **R. Baggio** (Bologna - 7 p); **Hubner** (Brescia - 3 p)
11 goluri: **Inzaghi** (Juventus)
10 goluri: **Oliveira** (Fiorentina)

SERIE A

1. JUVENTUS	23	15	6	2	49-19	51	+15
2. INTER	23	14	5	4	41-20	47	+14
3. LAZIO	23	13	6	4	40-17	45	+9
4. UDINESE	23	12	6	5	43-28	42	+9
5. ROMA	23	11	8	4	43-27	41	+8
6. PARMA	23	11	8	4	38-23	41	+8
7. FIORENTINA	23	10	8	5	44-26	38	+5
8. MILAN	23	9	8	6	29-22	35	-1
9. SAMPDORIA	23	9	7	7	39-39	34	-2
10. BOLOGNA	23	6	8	9	33-34	26	-10
11. VICENZA	23	7	5	11	25-44	26	-7
12. EMPOLI	23	6	5	12	34-41	23	-13
13. BRESCIA	23	6	5	12	29-36	23	-10
14. PIACENZA	23	4	11	8	17-27	23	-13
15. BARI	23	6	5	12	20-34	23	-13
16. ATALANTA	23	4	9	10	19-33	21	-15
17. LECCE	23	3	4	16	16-52	13	-20
18. NAPOLI	23	2	4	17	15-52	10	-23

Etapa viitoare A

Et.24 - **duminică, 8 martie, ora 16:** Bari - Empoli; Brescia - Lecce; Fiorentina - Piacenza; Milan - Sampdoria; Napoli - Bologna; Parma - Inter; Udinese - Juventus; Vicenza - Atalanta; **ora 21.30:** Lazio - Roma;

FOGGIA - CAGLIARI 1-1: Franceschini (88) - D. Silva (74). Gazdele au egalat în extremis, deși au jucat din minutul 56 în 10, Guarino fiind eliminat. În Serie B, Foggia încă n-a câștigat pe teren propriu în fața sarzilor; **GENOA - TORINO 2-2: Nappi (79), Kallon (85) - Ferrante (45, 47)**. Cinci minute au lipsit torinezilor pentru a obține o victorie pe "Luigi Ferraris", consemnată ultima dată în septembrie 1981 (scor 1-0). Genoa este neînvinsă de 9 etape; **LUCCHESE - ANDRIA 1-0: Innocenti (51); MONZA - REGGINA 0-1: Aloisi (30)**. Primul eșec pe teren propriu al lombarzilor în acest camapionat; **RAVENNA - CASTEL DI SANGRO 1-3: Vecchiola (32) - Spinesi (15, 26, 28); REGGIANA - CHIEVO 2-2 Banchelli (12), Parente (69 - penalty) - Melis (28), Cerbone (48 - penalty); SALERNITANA - PADOVA 2-0: Breda (45), Greco (81); TREVISO - PERUGIA 2-1: Susic (41), Fiore (57 - penalty) - Tovalieri (13)**. După 6 luni, Treviso a revenit pe arena "Omobono Tenni", aflată în ultima perioadă în remaniere; **VENEZIA - ANCONA 1-1: Bresciani (45) - Petrachi (10); VERONA - PESCARA 2-0 Giunta (58), Ghirardello (65)**. Rezultat normal, dacă ținem cont de faptul că Pescara a obținut până acum la Verona doar o remiză, 0-0 în mai 1975, în 8 jocuri disputate.

SERIE B

1. SALERNITANA	24	14	8	2	48-20	50	+11
2. VENEZIA	24	13	6	5	39-22	45	+6
3. CAGLIARI	24	12	9	3	36-19	45	+9
4. PERUGIA	24	9	9	6	26-25	36	0
5. GENOA	24	10	5	9	37-36	35	-1
6. TORINO	24	9	7	8	34-31	34	+1
7. TREVISO	24	8	10	6	26-24	34	-2
8. REGGIANA	24	9	7	8	21-20	34	-5
9. VERONA	24	9	6	9	33-25	33	-3
10. F.ANDRIA	24	7	10	7	26-26	31	-2
11. LUCCHESE	24	8	7	9	24-27	31	-8
12. REGGINA	24	7	9	8	20-25	30	-3
13. CHIEVO	24	7	9	8	22-29	30	-6
14. PESCARA	24	7	7	10	26-33	28	-5
15. RAVENNA	24	6	8	10	24-27	26	-10
16. MONZA	24	4	13	7	30-35	25	-11
17. ANCONA	24	5	9	10	28-37	24	-12
18. FOGGIA	24	5	8	11	26-36	23	-13
19. C.DI SANGRO	24	3	13	8	28-39	22	-14
20. PADOVA	24	4	8	12	16-34	20	-16

Etapa viitoare Serie B

Et.25 - **sâmbătă, 7 martie, ora 16:** Padova - Venezia; **duminică, 8 martie, ora 16:** Castel di Sangro - Lucchese; Cagliari - Genoa; Chievo - Ravenna; Fidelis Andria - Monza; Perugia - Salernitana; Pescara - Foggia; Reggina - Ancona; Torino - Verona; Treviso - Reggiana

BOLOGNA - PARMA 1-2 (1-2)

Stadion "Renato Dall'Ara", spectatori 35.000
Arbitru: Cosimo Bolognino (Milano), 38 de ani, 47 de jocuri arbitrate în prima ligă, 30 de victorii ale gazdelor, 10 remize, 7 succese ale oaspeților, 16 penalty-uri dictate, 23 de cartonașe roșii acordate.
Cartonașe galbene: Paramatti, Cristallini, Fontolan - Crippa, Blomqvist,
Cartonaș roșu: Marocchi (min. 71).
BOLOGNA: Sterchele - Paramatti, M. Paganin, Mangone, Carnasciali (46, Fontolan) - Cristallini, Marocchi, Magoni (59, Nervo) - R. Baggio, Andersson, Kolyvanov (79, Shalimov).
PARMA: Buffon - Ze Maria, Thuram, Cannavaro, Mussi - Crippa, D. Baggio, Fiore, Blomqvist - Chiesa (62, Crespo), Stanici.
Au marcat: PARAMATTI (min. 12), cu o lovitură de cap, expediind balonul în colțul lung, din centrul careului mare, după o lovitură din colț; STANICI (min. 16), care a trimis, tot cu capul, de la 8 metri, după o centrare a lui Ze Maria și o ieșire neinspirată a portarului Sterchele; CRIPPA (min. 28), care a reluat cu capul, de la 6 metri, mingea respinsă de portarul oaspeților, după un șut al lui Chiesa.

A FOST ZIUA LUI BUFFON

● Gazdele s-au impus ultima dată pe teren propriu în acest derby emilian în ediția 1987-88, scor 3-1, când cele două garnituri evoluau în liga a II-a ● Antrenorul Bolognei, Renzo Ulivieri, a privit meciul din tribună, ispășindu-și ultima etapă de suspendare, în timp ce tehnicianul oaspeților, Carlo Ancelotti, l-a ținut pe Crespo în prima repriză pe banca de rezerve ● Roș-albaștrii au început mai hotărâți partida, Buffon întrebuințându-se serios chiar din primele minute ● Cele 3 goluri s-au marcat într-un interval de aproape 15 minute, perioadă dominată însă de gazde ● De altfel, Bologna nu merita să piardă după aspectul jocului, atacanții R. Baggio (foarte bun timp de o oră), Andersson și Kolyvanov lovindu-se de un super-Buffon, care a avut 4-5 intervenții de excepție ● Pentru două cartonașe galbene căpitanul Marocchi a fost trimis mai repede la vestiare, dar acest fapt nu l-a împiedicat pe Nervo să expedieze mingea în transversală, după o spectaculoasă foarfecă, în minutele de prelungire dictate de centralul Bolognino.

ANGLIA ELIMINATĂ DIN CUPĂ, CAMPIOANA SE RĂZBUNĂ PE CHELSEA

"Titlul de campioană este jucat. Nouă ne rămâne să luptăm pentru locul 2, pe care tocmai am revenit, pentru această calificare în Champions League trăgând alte 4 echipe", a sintetizat situaţia lui Blackburn Rovers puncherul Chris Sutton, devenit golgeter la zi în Premier League, în urma celui de-al doilea său hat-trick din acest sezon, reuşit sâmbătă, în runda a 28-a, şi care-i conferă o şansă în plus pentru prinderea lotului de mondiale.

Tânărul fundaş stânga PHIL NEVILLE, evoluând pe postul lui Giggs, a marcat primul său gol pentru MU, unul poate decisiv

Fără atacantul scoţian Gallacher, Blackburn le conducea cu un neverosimil 5-0 pe "vulpile" lui O'Neill după 63 de minute, dar şi aşa Manchester a izbutit să ia cel mai consistent avans din acest campionat, de 11 puncte, în urma triumfului în derby-ul de la Stamford Bridge, unde 34.511 spectatori au văzut şansele lui Chelsea la titlu coborând la o cotă a pariurilor de 18/1, datorită primului gol înscris de tânărul Phil Neville în 93 de apariţii pentru "Diavolii" lui Alex Ferguson, care au făcut un pas serios spre cel de-al 5-lea titlu din ultimii 6 ani!

Chiar şi fără Giggs, campioana a învins-o din nou pe Chelsea lui Petrescu în propriul fief, ca şi în luna ianuarie, când o eliminase din Cupa Angliei. Apropo de această competiţie K.O., la mijlocul săptămânii trecute, Manchester a fost eliminată în optimi de codaşa Barnsley, ceea ce o lasă pe Arsenal cu cele mai mari şanse la câştigarea celei de-a 117-a ediţii. Programul sferturilor de finală, care vor avea loc pe 7 şi 8 martie, este următorul: Coventry City - Sheffield United (liga a doua), Leeds Utd. - Wolverhampton (L 2), Newcastle Utd. - Barnsley, Arsenal - West Ham Utd. Aceste ultime două echipe s-au întâlnit şi aseară, dar în campionat, în ultimul meci al rundei, pe arena lui West Ham.

De pe banca unei divizionare C, JOHN GREGORY va da piept astă-seară pe Calderon cu Antici

Revenind la campionat, meciul zilei s-a jucat la Villa Park, între două grupări în criză. Brian Little îşi dăduse demisia marţea trecută de la cârma lui Villa, spre regretul fanilor, postul său fiind imediat preluat de John Gregory, adus din liga a III-a, de la Wycombe. De două ori eliberat din funcţie de Villa după perioade relativ scurte în trecut, atât ca jucător, cât şi ca antrenor al rezervelor, Gregory a pornit sâmbătă cu dreptul la dragostea sa dintotdeauna, şi aceasta graţie "dublei" lui Stan Collymore, aflat la primele goluri în campionat în '98. Tânărul de 18 ani Owen, cu numărul 18 pe tricou, a marcat al 18-lea său gol stagional, din penalty-ul acordat pentru faultul lui Bosnich asupra lui Leonhardsen, dar Liverpool a rămas tot cu doar două victorii în campionat în '98 şi fără succes în ultimele 6 meciuri, pentru că fostul ei jucător, Collymore, s-a ţinut în sfârşit de cuvânt: "Mai devreme sau mai târziu, tot voi începe să marchez!" Antrenorul lui Liverpool, Roy Evans, pentru a cărui rămânere în funcţie până în vară casa de pariuri William Hill a încetat să mai ofere vreo cotă, i-a aliniat pe Friedel - Jones (77, Murphy). Carragher, Harkness, Bjornebye - McManaman, Ince, Leonhardsen (80, Berger), Thompson - Owen, Riedle. Villa a triumfat în faţa a 39.377 fani în alcătuirea Bosnich - Scimeca, Ehiogu, Southgate, Wright - Grayson, Taylor, Hendrie, Yorke - Collymore (79, Byfield), Joachim.

COVENTRY CITY a bătut record după record într-un februarie nebun pentru trupa lui Gordon Strachan

21.810 spectatori au asistat la cea de-a 13-a tentativă nereuşită de a sparge gheaţa acasă a "vulturilor" de la Crystal Palace, care, cu al doilea 0-3 la Selhurst Park în nici 20 de zile, au preluat "lanterna roşie" de la Barnsley, scăpată de această corvoadă după peste 4 luni! Aşa încât succesul lui Coventry la Palace nu constituie o surpriză, trupa lui Viorel Moldovan fiind la a 7-a victorie consecutivă, record în istoria de 115 ani a clubului! De altfel, "azurii" au deschis scorul încă din secunda 45, prin scoţianul Telfer, la centrarea lui Huckerby, care apoi l-a deschis pe centru şi pe Moldovan, ex-elveţianul înscriind primul său gol în Premier League cu un lat plasat din D-ul careului mare. Scorul l-a închis căpitanul Dion Dublin, care cu al 18-lea său gol stagional a devenit golgeterul din toate timpurile al lui Coventry, depăşindu-l pe Cyrille Regis, un alt jucător de culoare. În primul său meci în care a evoluat toate cele 90 de minute, Moldovan i-a avut alături pe Hedman - Nilsson, Breen, Dublin, Hall - Telfer, Boateng, Soldtvedt (82, Gavin Strachan), Huckerby şi Whelan.

În rest, 30.203 fani au aplaudat cele 3 goluri şi 3 bare, toate în prima parte, ale "berbecilor" de la Derby, lipsiţi de vârful Sturridge, care în seara dinaintea meciului a avut un uşor accident de maşină, iar "sfinţii" lui Le Tissier au reuşit a doua izbândă externă într-un sezon pe care-l parcurg neaşteptat de bine.

REZULTATE:

Aston Villa - Liverpool 2-1: Collymore (9 şi 64) - Owen (6); **Barnsley - Wimbledon 2-1:** Fjortoft (26 şi 63) - Euell (72); **Blackburn - Leicester 5-3:** Dahlin (11); Sutton (25, 44, 47), Hendry (63) - Wilson (73), Izzet (79), Ullathorne (81); **Chelsea - Man. Utd. 0-1:** Neville (31); **Crystal Palace - Coventry 0-3:** Telfer (1), Moldovan (41), Dublin (77); **Derby - Sheffield 3-0:** Wanchope (3 şi 49), Rowett (67); **Everton - Newcastle 0-0; Leeds - Southampton 0-1:** Hirst (54); **Tottenham - Bolton 1-0:** Nielsen (44); **Liverpool - Everton 1-1:** Ince (68) - Ferguson (58), în ultimul meci al etapei 27.

MIHAI COMŞULEA

CARLING PREMIERSHIP

1. MAN. UTD.	28	18	5	5	57-19	59	+17
2. BLACKBURN	27	13	9	5	49-33	48	+6
3. ARSENAL	25	13	8	4	45-26	47	+5
4. LIVERPOOL	28	13	8	7	46-28	47	+2
5. CHELSEA	27	14	3	10	52-30	45	+9
6. DERBY CO.	28	13	6	9	44-34	45	+3
7. LEICESTER	28	10	10	8	34-28	40	-5
8. LEEDS	27	11	6	10	35-30	39	0
9. WEST HAM	26	12	3	11	38-36	39	+6
10. COVENTRY	28	10	9	9	35-35	39	-3
11. SOUTHAMPT.	28	11	4	13	34-37	37	-5
12. NEWCASTLE	27	9	7	11	26-31	34	-11
13. SHEFFIELD	28	9	7	12	41-54	34	-11
14. ASTON VILLA	28	9	6	13	30-39	33	-9
15. WIMBLEDON	26	8	8	10	28-30	32	-7
16. EVERTON	28	7	9	12	32-40	30	-9
17. TOTTENHAM	28	8	6	14	26-43	30	-12
18. BARNSLEY	27	7	4	16	24-63	25	-14
19. BOLTON	27	4	12	11	23-43	24	-15
20. CRYS.PALACE	27	5	8	14	21-41	23	-16

SPANIA LANTERNA ROŞIE MAI PÂLPÂIE CÂTEODATĂ!

Impunându-se şi în jocul retur din semifinala cu Alavez (scor 1-0), Mallorca va evolua în ultimul act al Copei del Rey, unde o va întâlni pe FC Barcelona (0-0 şi 5-2 cu Zaragoza), fapt ce l-a determinat pe antrenorul Hector Cuper să declare: **"După finală ori voi ajunge la spital, ori voi fi în al nouălea cer împreună cu băieţii mei!"** Până atunci însă insularii au suferit primul eşec în 1998, cedând sâmbătă pe "Santiago Bernabeu". **REAL - MALLORCA 2-0: Roberto Carlos (12), Mijatovici (33)**. La gazde au revenit Hierro şi Raul, iar în poartă a fost preferat germanul Illgner în locul lui Canizarez. În minutul 83 a fost aruncat în luptă şi Fernando Sanz, fiul boss-ului Lorenzo! Interesant este faptul că fratele lui Fernando, Francisco, figurează în lotul lui... Mallorca! Cel mai bun de pe teren a fost din nou brazilianul Roberto Carlos, iar Mijatovici a marcat al 7-lea gol în acest sezon, după ce în ediţia trecută a punctat de 14 ori!

După ce miercurea trecută albverzii din Sevilla au învins cu 3-0 Valladolidul, într-un joc restant din 11 ianuarie, aceştia au obţinut singura victorie externă a rundei. **COMPOSTELA - BETIS 2-3: Hernandez (22), Penev (63) - Canas (13), Marquez (54), Alfonso (79)**. Tehnicianul lui Betis, Luis Aragones, s-a aflat pentru a 599-a oară pe banca suferinţelor în prima ligă, egalând astfel performanţa regretatului Miguel Munoz. Bulgarul Penev a marcat golul cu numărul 111 în Primera Division!

Băieţii lui Radomir Antici au revenit de la 0-2, în inferioritate numerică, repetând astfel isprava din etapa a 16-a (tot 2-2, cu Tenerife). **ESPANOL - ATL. MADRID 2-2: Ouedec (28), Benitez (47) - Jose Mari (60), Vieri (61)**. Eliminaţi: Andrei (Atletico - min. 50), respectiv Ouedec (Espanol - min. 86). Gazdele au reuşit, în sfârşit, să marcheze primele goluri pe teren propriu în acest retur. Vieri l-a învins o dată pe Toni, portarul cu cele mai puţine goluri încasate din prima divizie şi conduce în clasamentul bomberilor, cu 16 realizări. În jocul cu Aston Villa, din sferturile Cupei UEFA, madrilenii nu-i vor putea utiliza pe Bejbl, Caminero, Kiko, Prodan şi Juninho, cu toţii accidentaţi. În ultimul joc al rundei trecute, a fost **ATLETICO MADRID - ZARAGOZA 2-1**.

După 4 victorii externe consecutive, formaţia lui Claudio Ranieri s-a mulţumit acum doar cu o remiză. **OVIEDO - VALENCIA 0-0**. Un joc modest, în care au ieşit totuşi la rampă cei doi portari (Esteban, respectiv Zubizarreta) şi argentinianul lui Valencia, Claudio Lopez. La oaspeţi, care au jucat în ultimele 40 de minute în 10 (eliminat Caceres), a revenit şi Adrian Ilie, care a şi irosit două bune ocazii de gol.

Un minut a lipsit ca lanterna roşie să realizeze bomba campionatului! **ATH. BILBAO - GIJON 2-2: Urzaiz (63, 89) - Tomas (11 - penalty), Cherishev (22)**. Înaintea jocului antrenorul bascilor, Luis Fernandez, avertiza: **"În acest moment pentru noi Gijon-ul este mai periculoasă decât Real Madrid!"** Şi ceea ce părea o simplă formalitate la început s-a dovedit a fi un calvar, Bilbao rămânând doar cu o victorie în ultimele 7 etape!

Remiză externă pentru formaţia lui Stelea şi Gabi Popescu (ambii titulari). **ZARAGOZA - SALAMANCA 1-1: Yordi (58) - Silvani (42)**. Gazdele au trimis de 3 ori mingea în bară, iar Lombardi (Salamanca) a fost eliminat a doua oară în ultimele 15 zile!

Probleme şi pentru garnitura lui Gică Craioveanu, care n-a mai câştigat de 5 etape. **MERIDA - SOCIEDAD 3-1: Clebert (21), De Los Santos (52), Sabas (88) - De Pedro (82)**. Fostul jucător al Universităţii Craiova n-a pornit din postura de titular, iar colegul său, De Pedro, a marcat golul etapei cu un lob de la 55 de metri! Eliminat: Kovacevici (Sociedad - min. 42).

În derby-ul Galiciei, **CELTA - CORUNA 2-1: Mostovoi (71), Ramis (72 - autogol) - Ramis (7)**. Celta a aşteptat acest succes de 25 de ani! Ce-i drept oaspeţii au jucat fără 8 titulari, accidentaţi sau suspendaţi. Michel Salgado, cel care l-a accidentat grav, cu câteva săptămâni în urmă, pe Juninho, a suferit acum o fractură la metatars şi va lipsi cam 5-6 săptămâni. A 11-a victorie pe teren propriu pentru echipa din Vigo!

În fine, **VALLADOLID - TENERIFE 2-1: Santamaria (22), Andre Luis (78 - autogol) - Alvaro (51)**.

Aseară, după închiderea ediţiei, s-a jucat partida **SANTANDER - BARCELONA**. Apropo de catalani, să mai spunem că sâmbătă vor avea loc alegeri pentru postul de preşedinte. Actualul boss, Nunez, se pare că este din nou favorit.

În liga a II-a, **Sevilla - Logrones 1-1** şi oaspeţii, cu Dună în formaţie au pasat lanterna roşie, **Osasuna - Jaen 2-0** şi Gane câştigă după 8 etape!

■ **GHIŢĂ OCHIŞOR**

CLASAMENT

1. REAL	27	14	8	5	49-30	50	+11
2. BARCELONA	25	15	4	6	52-35	49	+10
3. ATL.MADRID	27	12	9	6	56-35	45	+3
4. SOCIEDAD	27	11	11	5	42-27	44	+2
5. CELTA	27	13	5	9	38-32	44	+5
6. BETIS	26	12	7	7	38-34	43	+4
7. MALLORCA	27	11	9	7	38-24	42	+3
8. BILBAO	27	10	11	6	34-33	41	+2
9. ESPANOL	27	9	12	6	34-21	39	-3
10. VALENCIA	27	11	5	11	39-33	38	-4
11. ZARAGOZA	27	9	9	9	37-44	36	-6
12. VALLADOLID	27	10	5	12	26-39	35	-4
13. OVIEDO	27	7	13	7	28-32	34	-8
14. CORUNA	27	7	12	8	30-29	33	-6
15. MERIDA	27	8	7	12	28-40	31	-11
16. SANTANDER	26	8	6	12	29-37	30	-6
17. SALAMANCA	27	7	7	13	22-31	28	-14
18. TENERIFE	27	7	7	13	31-46	28	-11
19. COMPOST.	27	6	9	12	35-47	27	-15
20. GIJON	27	1	4	22	24-61	7	-32

GERMANIA CE NE FACEM, GAZDELOR?

Pentru a 4-a oară în istoria Bundesligii, nici o echipă gazdă nua a reuşit victoria într-o etapă! Cea mai mare surpriză s-a înregistrat la München, und FC Köln a învins Bayern-ul, ultima oară "ţapii" câştigând în capitala Bavariei la 13 noiembrie 1982, cu 1-0, marcator fiind celebrul Pierre Littbarski. Acum a fost...

BAYERN - KÖLN 0-2: Münch (50 - penalty), Azizi (63). Victorie după două şuturi pe poarta lui Kahn! Markus Münch a transformat primul său penalty în ligă tocmai împotriva fostei sale echipe. De altfel, văzând cu câtă ciudă a şutat blondul jucător al Kölnului, nu e greu de presupus în ce relaţii s-a aflat cu celebrul club... A fost primul meci din campionat în care Munteanu & Co. nu au primit gol într-un meci în deplasare. O victorie care a dat uitării acel 0-7 pe acelaşi stadion, la 15 mai 1971, care este cea mai categorică înfrângere din istoria Kölnului...

Un succes surprinzător **DUISBURG - 1860 MÜNCHEN 0-2: Greilich (52), Borimirov (88)**. Iată că "Leii", după 8 etape fără victorie, bat la Duisburg, oraş în care obţin a 5-a victorie directă, în nici un alt loc băieţii din München nu au avut atâta succes de-a lungul anilor. De altfel, într-un clasament "afară", 1860 ocupă locul al 9-lea, în timp ce în tabela de "acasă", trupa antrenată de Werner Lorant este ultima.

Cea de-a treia victorie externă în beneficiul celor din Bochum: **WOLFSBURG - BOCHUM 0-2: Hoffmann (16), Baluszynski (80). Eliminat Schreiber (Bochum -79)**. Este a 3-a victorie externă a lui Bochum, la fel de multe ca în întreg sezonul trecut, când alb-albaştrii au obţinut un loc în Cupa UEFA. Thomas Ernst, portarul învingătoarei, este cel mai bun goal-keeper al ultimelor 8 etape, el parând 87 la sută dintre şuturile trase la poarta sa, la Wolfsburg tânărul portar apărând şi primul penalty al carierei sale. De cealaltă parte, echipa din oraşul celebrului Volkswagen nu a câştigat niciuna dintre ultimele 4 jocuri din faţa propriilor suporteri.

De aici încolo, doar remize. **HAMBURG - SCHALKE 1-1: Gravesen (70) - Linke (34)**. Pentru a 10-a oară în acest campionat, hanseaticii au fost conduşi cu 0-1. Cu 7 jocuri consecutive pe teren propriu fără victorie, Hamburg a stabilit un record negativ al clubului. Dorind să încheie această serie, cei din Hamburg au apelat la un prezicător care, pentru a alunga ghinionul care a cuprins echipa, a înfipt două ace în poarta celor de la Schalke, prezicând o victorie cu 3-1 a celor care l-au angajat. Numai că adversarii au contracarat aceste acţiuni cu două monede de o marcă, aruncate în poarta trupei din Hamburg...

KAISERSLAUTERN - KARLSRUHE 0-0. Semieşec neaşteptat al liderului în faţa unei formaţii care n-a mai câştigat de 6 etape, timp în care a marcat doar 2 goluri. Evenimente: Kadlec la meciul 200 în ligă, toate pentru Lautern, precum şi redebutul lui Guido Buchwald în Bundesliga, la Karlsruhe, după 4 ani petrecuţi în Japonia. Gazdele sunt la primul meci în care n-au marcat acasă, iar oaspeţii n-au primit gol în deplasare pentru prima oară.

DORTMUND - BREMEN 2-2: Heinrich (77), Chapuisat (80) - Herzog (75), Pfeifenberger (88). Bremen a marcat prin tandemul austriac. Dortmund a primit deja 20 de goluri pe Westfalenstadion, faţă de numai 13 în întreg sezonul trecut.

GLADBACH - STUTTGART 0-0. După 32 de etape, Gladbach a părăsit terenul fără a primi gol, în timp ce maşina de fotbal din Stuttgart n-a mai câştigat nici un meci de 5 etape.

LEVERKUSEN - BIELEFELD 0-0. Eliminat Zafirov (Bielefeld - min. 72). Este al 17-lea meci consecutiv în care Leverkusen nu a pierdut (record al clubului), ultima înfrângere fiind înregistrată în tur, la Bielefeld! A fost primul joc din acest campionat în care Arminia nu a primit gol în deplasare.

HERTHA - ROSTOCK 1-1: Preetz (52) - Barbarez (58), esticii menţinându-şi locul al 3-lea în clasamentul jocurilor în deplasare. Ambele goluri au fost marcate de golgeterii celor două formaţii, Preetz având 9 reuşite, în timp ce Barbarez se poate lăuda cu 10 goluri înscrise.

Rămânând la **golgeteri**, lista este condusă în continuare de Ulf Kirsten (Leverkusen) cu 17, urmat fiind de Marschall (Kaiserslautern) cu 13.

Etapa viitoare: vineri, 6 martie: Bochum - Hamburg, Bremen - Lautern. Sâmbătă, 7 martie: Bielefeld - Duisburg, Rostock - Leverkusen, Karlsruhe - Gladbach, Köln - Hertha, 1860 München - Dortmund. Duminică, 8 martie: Schalke - Bayern, Stuttgart - Wolfsburg.

MARIUS BREAZU

CLASAMENT

1. K'LAUTERN	24	16	5	3	47-26	53	+17
2. BAYERN	24	14	5	5	49-29	47	+11
3. LEVERKUSEN	24	11	9	4	49-28	42	+3
4. SCHALKE	24	9	11	4	27-21	38	+5
5. STUTTGART	24	10	7	7	42-33	37	+1
6. ROSTOCK	24	10	5	9	36-31	35	+2
7. DUISBURG	24	9	6	9	29-30	33	-6
8. HERTHA	24	9	6	9	30-36	33	-3
9. BREMEN	24	9	6	9	31-39	33	-3
10. DORTMUND	24	8	8	8	40-35	32	-7
11. WOLFSBURG	24	8	5	11	29-35	29	-7
12. BOCHUM	24	8	5	11	30-37	29	-4
13. KOLN	24	8	3	13	39-50	27	-6
14. KARLSRUHE	24	6	8	10	33-41	26	-10
15. HAMBURG	24	6	7	11	29-38	25	-11
16. TSV 1860	24	6	7	11	28-42	25	-11
17. BIELEFELD	24	7	3	14	28-37	24	-12
18. GLADBACH	24	5	8	11	37-45	23	-16

Halta de ajustare

CÂINII LATRĂ, CARAVANA TRECE...

de Miki Junea

V-ați zugrăvit vreodată locuința? Desigur, se vor grăbi să răspundă cei mai mulți. Fără îndoială, așa este, nimic senzațional, ce-i cu asta, poate reveni întrebarea, evidentă... Să ne amintim atunci, împreună, două momente esențiale ale acestei activități. Primo tempo, sau venirea meseriașului. Apare omul, mai mult sau mai puțin intempestiv, ia contact cu perimetrul de lucru, îți plantează în apartament două găleți, o scară, un aspirator, o salopetă murdară și o pereche de pantofi de lucru. După care dispare, iar tu îl aștepți cu casa pe dos, cam o săptămână. Secondo tempo. Lucrează omul cât lucrează. La un moment dat, scara, aspiratorul, salopeta și pantofii dispar. Vor fi plantate în altă casă, ai cărei proprietari îl așteaptă la rândul lor pe zugrav, cam așa cum l-ai așteptat tu, la angajarea lucrării. Terzo tempo. Dacă cumva l-ai plătit înainte de termen, dacă ți-ai achitat toate obligațiile, să te ferească Dumnezeu. Ai toate șansele de-a fi lăsat baltă când ți-e lumea mai dragă!

Dacă vreți, plecarea lui Sdrobiș de la Reșița se potrivește întrutotul cu acest scenariu, cu deosebirea că, persoana în cauză a călcat în picioare, fără scrupule, toate orele de *“maxima moralia”*, pe care de la sine putere și-a luat libertatea de-a le preda prin Valea Domanului... Mă și-ntreb dealtfel, cine oare l-o fi obligat pe Sdrobiș să deschidă capitolul de morală, cu o insistență demnă de o cauză mai bună? Și unde, tocmai în fotbal, adică într-un domeniu în care iubirile se nasc, mor și revin cu o frecvență inimaginabilă oriunde altundeva. Doar un exemplu: amintiți-vă cam la ce fel de relații ajunseseră în pauza competițională conducătorii de la Oțelul Galați și Ion Viorel. Se părea că vor scoate pistoalele pe masă, într-atât de apăsate erau acuzațiile reciproce. Rezultatul? S-a reluat campionatul, iar Ion Viorel joacă bine, mersi la... Oțelul! De-ale fotbalului...

Interesant este că Sdrobiș revine la Baia Mare, adică exact acolo de unde plecase cu impresia că a trântit orice portiță de comunicare, aruncând în aer toate punțile între el și clubul maramureșean. E fraier cine l-a crezut, veți spune. Uite că la Reșița a fost purtat pe brațe, precum Mesia. Și asta de cine? Tocmai de Ilie Pătruică, om cu fler la toate șmecheriile fotbalului, comise sau doar imaginate!

Parcă-l aud pe Maestru: “...mă, eu țin Biblia într-o mână și biciul într-alta”... “De la Reșița nu pleacă nimeni cinci ani”... “blestemat să fie ăl de vă bagă banii în cap (către jucători)”... “aici rămân până fac o treabă nemaipomenită!” Texte puse de-acum cu grijă la dosar, pentru a demonstra încă o dată că în fotbal totul este posibil. Sigur că Sdrobiș poate invoca insuficienta mobilizare a conducătorilor reșițeni în scopul alcătuirii noului contract, dar asta nu poate trece cu vederea faptul că până-n vară există o înțelegere parafată între echipă și antrenor. De fapt, el ar fi putut invoca orice, pentru că Reșița n-a însemnat altceva decât o haltă de ajustare în drumul său către rotunjirea contului. Dar, dacă asta ne-a convins încă o dată că orice om are prețul său, în fața banului virtutea rămânând o vorbă goală, zău că nu mai văd rostul vorbelor mari, a Bibliei și a moralei, mai ales în fotbal. Căzute în desuetudine, respectivele noțiuni au părăsit de mult această lume. Din nefericire, pe ușa din dos...

* * *

În același domeniu, dar la vârf, s-au consumat inevitabilele murdării caracteristice oricărei campanii electorale. Iar numirea selecționerului echipei naționale s-a făcut după o asemenea campanie. Personal, cu ceva timp în urmă chiar am scris în această rubrică de faptul că Pițurcă este un jucător redutabil, asta în vremea în care respectivul era chiar agreat de cei care s-au luptat acum să-l demoleze. Personal, nu găsesc nimic extraordinar în faptul că Pițurcă a încurcat-o pentru jocuri de noroc, aproximativ în perioada în care se scria admirativ despre Ștefan Covaci, care-i curăța la poker pe Cruyff și Neskeens, după care le plătea consumația! Chestiune de nuanțe! Deranjant este altceva. Anume, că o dată cu ungerea noului selecționer, echipa națională aduce din ce în ce mai mult cu o afacere personală, de tip Sandu and Becali SRL. Din păcate, e greu de ținut cu un SRL, chiar dacă i se cântă imnul la începerea programului. Asta e tot...

Cupa Africii a plecat spre Egipt a patra oară

Săptămâna trecută s-a dat verdictul în ceea ce privește ordinea celor mai bune patru echipe ale continentului negru în acest moment. În prima semifinală, deținătorii trofeului, jucătorii din Africa de Sud, au depășit cu greu RP Congo (2-1), după prelungiri, grație atacantului de la Ajax, Benny McCarthy (20 de ani), autorul ambelor goluri ale echipei sale (min. 60 și 113), învinșii punctând prin Bembuana (48). În cealaltă semifinală, experiența egiptenilor s-a dovedit a fi mai puternică decât “zidurile” terenului propriu ale fotbaliștilor din Burkina Faso, Ramzy & Co. câștigând cu 2-0, marcator fiind golgeterul “faraonilor”, H. Hassan (min. 40 și 69), Așadar, favoritele au obținut intrarea în ultimul act, precedat de finala mică. După o răsturnare de scor care se vede o dată la 50 de ani, RP Congo a depășit Burkina Faso cu 8-6, după executarea loviturilor de departajare. La finele celor 90 de minute, scorul a fost 4-4, deși în minutul 86, gazdele aveau un avantaj ce părea decisiv, de 3 goluri, marcând Ouedraogo (8), Baro (52), Nafoni (56), Tale (86) respectiv Mungongo (76). Ceea ce părea incredibil, s-a realizat, congolezii egalând grație punctelor reușite de Kasongo (88), Tondei (89) și Bembuana (90). Un tur de forță pentru care galben-albaștrii merită medaliile de bronz!

Finala nu a avut istoric, în minutul 12 Egiptul stabilind scorul final prin golurile lui A. Hassan (5) și Mustafa (12) în fața unei echipe sud-africane surprinzător de dezorientate. Egiptul, în ciuda necalificării la Mondialul francez, câștigă a 4-a oară Cupa Africii (precedentele victorii au fost în anii 1957, 1959 și 1986), egalând astfel recordul Ghanei, victorioasă în 1963, 1965, 1978 și 1982. Jucătorii din Egipt mai dețin două recorduri: au participat la cele mai multe turnee finale (16 din totalul de 21), iar Mahmoud El Gohari, antrenorul naționalei, a devenit primul câștigător al Cupei Africii atât ca jucător cât și ca antrenor. Pentru sud-africani a rămas doar titlul de cel mai bun jucător al turneului, trofeul intrând în vitrina tânărului McCarthy.

ÎN VIZOR: EUROCUPELE

Astăzi start în primăvara eurocupelor

Deși anul 1998 este dominat de Campionatul Mondial din Franța, până atunci, pe lângă meciurile de pregătire ale celor 32 de naționale, mai e de rezolvat problema celor trei cupe europene. Ajunse, ca de obicei în această parte a anului, în faza sferturilor de finală, cele trei competiții oferă începând de astăzi meciuri atractive la cel mai înalt nivel. În această seară, Cupa UEFA le va aduce față în față în primul rând pe finalistele din sezonul trecut, Internazionale Milano și Schalke, duel în care dorința de revanșă a italienilor e de la sine înțeleasă. Celelalte trei jocuri opun următoarele perechi (primele echipe sunt gazde în partidele tur): Lazio - Auxerre, Ajax Amsterdam - Spartak Moscova și Atletico Madrid - Aston Villa în toate cele patru dispute primele formații părând a fi favorite.

Miercuri, Liga Campionilor prezintă derby-ul local Bayern München - Borussia Dortmund, lângă care sunt așezate tandemurile Bayer Leverkusen - Real Madrid, Juventus Torino - Dinamo Kiev și AS Monaco - Manchester United.

În sfârșit, ziua de joi e rezervată Cupei Cupelor, sorții aducându-le una în fața celeilalte pe principalele favorite, Betis Sevilla și Chelsea. Vor încerca să acceadă în semifinale AEK Atena în dauna lui Lokomotiv Moscova, Roda Kerkrade în fața Vicenzei și Slavia Praga, căreia i se va opune Stuttgart.

Un ghid TV al acestor meciuri puteți găsi în pagina 7.

PLICUL CU SURPRIZE

■ **POP V. POPESCU - TIMIȘOARA:** Ca întotdeauna plăcute și interesante scrisorile dvs., chiar dacă nu în totalitate vă împărtășesc părerile. Observ că sunteți foarte bine documentat în tot ceea ce privește viața Politehnicii, până în cele mai mici amănunte. Probabil vă amintiți de un titlu din pagina întâi al Fotbal Vest-ului, de acum vreun an, când afirmam:**"D-lor de la Poli, nu aveți valoare"**.S-a dovedit încă o dată că Fotbal Vest a avut dreptate. Și să închei cu ideea “favoritului” dvs., profesorul Ion Ionescu:" **La Poli ar fi nevoie de lupi tineri"**, în toate sectoarele clubului, aș mai adăuga.

■ **SZILAGYI ZOLTAN - ARAD**: Câtă diferență între tonul dezolant din precedenta ta scrisoare și cea de acum. Sunt convins că această asociere reprezintă, parafrazându-l pe Neil Armstrong, un pas mic deocamdată pentru UTA, dar un pas uriaș pentru fotbalul din această parte de țară, în primul rând un exemplu de nouă mentalitate.

■ **BILL GATES - TIMIȘOARA:** Chiar dacă acum clubul e de “trei lei”, se simte un miros de lire. Așa că să ai fularul pregătit chiar dacă iarna-i pe sfârșite.

■ **ALEXANDRU CIUNGULESCU - JIMBOLIA:** Am aflat că Gyuri și-a rezolvat problema schimbului de tricouri. Cu speranța că și tu vei reuși să-ți rezolvi dorința, public anunțul tău:**"Fiind un înfocat suporter al lui Real Madrid, doresc un tricou al acestei echipe oferind în schimb tricoul original al lui Bayern München (cu inscripția OPEL). Tel. 250.520."**

■ **Echipajul navei BAIA DE ARAMĂ:** Cu siguranță cei mai îndepărtați corespondenți ai noștri, aflați acum în apele Australiei, sunt cu sufletul alături de echipa lor favorită, C.S.M.Reșița. Sper ca bucuria pentru victoria asupra echipei lui Pădureanu să fie mai mare decât amărăciunea despărțirii de antrenorul favorit într-un mod atât de puțin amiabil. Oricum, de la Timișoara, pentru echipajul condus de comandantul Tiberiu Năstase cât și pentru Metalul, “vânt din pupa”!

■ **ROBERT PATINOV - TIMIȘOARA:** Ghiță Chimiuc este de admirat pentru ceea ce a făcut la CFR Timișoara. Pentru această adevărată infuzie de tineret a fost nevoie de mult curaj. Ar fi păcat ca roadele să le culeagă alții.

IVAN DE LA PANĂ

Iată-ne ajunși și la finalul concursului lunii februarie. Tragerea la sorți va avea loc în data de 6 martie, iar numele câștigătorului va fi anunțat în Fotbal Vest-ul din data de 10 martie. Dorim succes tuturor participanților, iar celor care pe lângă taloanele trimise, ne-au și scris câteva rânduri, în limita spațiului, vom încerca să le răspundem. Vom da curs însă propunerii reieșite din mai multe scrisori, ca începând de la acest nou concurs, întrebările să fie mai dificile.

Răspunsul corect îl puteți găsi citind cu atenție "Fotbal vest"-ul de săptămâna trecută. Cele 5 taloane din martie vor trebui să ajungă la redacție până la 10 martie 1998, data tragerii la sorți. Premiul este o minge de fotbal marca SELECT Aștept scrisorile dvs. pe adresa redacției:

1900 TIMIȘOARA, Str. Paris nr. 2A, sau la
C.P. 490, O.P.3, TIMIȘOARA

CONCURS

TALON MARTIE

① ⊙ ⊙ ⊙ ⊙

ÎNTREBARE: Cine a marcat golul C.S.M.-ului reșițean din partida tur de la Bistrița, încheiată cu 4-1 pentru Gloria, fiind și eliminat în același meci?

RĂSPUNS: ....

Nume: ____________________ Prenume: ____________________

Adresa: ....

UNGARIA

FLORIN CĂLIN - GOL DE GENERIC

Prima etapă a returului n-a fost una fericită pentru liderul primei jumătăți a întrecerii, învins destul de clar de o formație aflată la mijlocul clasamentului. **ZALAEGERSZEG - GYÖR 4-2 Arany (43), Kaman (59, 75 - penalty), Sebők (66) - Mracsko (39), Csato (90)**. Peste 10.000 de spectatori au fost plăcut surprinși de evoluția favoriților, care au administrat fruntașei mai mult de o treime din totalul golurilor încasate în primele 17 etape! Eliminat: Molnar (Györ - min. 70).

Debut furtunos al ex-polistului Florin Călin la noua sa grupare, Kispest. Mijlocașul timișorean a marcat un gol senzațional, lobând mingea de la 14-15 metri, între doi adversari și cu portarul advers la o distanță de 3-4 metri de el. Golul a fost disecat în toate felurile la TV Budapesta și la Duna TV, făcându-l deja celebru pe jucătorul român. Și echipa sa a obținut a 5-a victorie în cele 18 etape scurse până acum. **KISPEST - DIOSGYÖR 2-1**: **Baranyos (16), Călin (31) - Fischer (80)**.

Meci interesant, aprig disputat, cu doi eliminați, Zimmerman și Preisinger (min. 85, respectiv 86), ambii de la oaspeți, arbitrul întâlnirii fiind nimeni altul decât internaționalul Vagner, cel care va oficia și la turneul final al Campionatului Mondial. În pofida acestui fapt s-a înregistrat un scor alb. **VIDEOTON - MTK 0-0**

Cu același scor s-a încheiat și confruntarea **TISZAKÉCSKE - UJPEST 0-0**. Au asistat 6.000 de spectatori, deci jumătate din populația micuțului orășel din Ungaria! Gazdele s-au impus în alte 3 partide. **VAC - HALADAS 2-0 Fülle (60 - penalty), Schwarz (80)**. La Vác a debutat și românul Matinca.

VASAS - FC STADLER 2-0 Galasek (68 - penalty), Hámory (73). DEBRECEN - BVSC BUDAPESTA 2-1. Gazdele au dispus după 3 ani de feroviarii budapestani!

Unicul succes extern în fief-ul alb-violeților. **BÉKÉSCSABA - GAZSZER AGARD 1-2**

Meciul **Ferencváros - Siofok** s-a disputat luni seara, după închiderea ediției.

* * *

Cu o săptămână înaintea începerii returului s-au desfășurat alegerile care urmau să stabilească forul conducător al fotbalului maghiar. Pentru funcția de președinte au fost 7 candidați (!), fiecare având un program special de măsuri menite să contribuie la redresarea fotbalului din această țară. După 3 ore de dezbateri, a ieșit victorios (cu 58 la sută din voturi) **Attila Kovacs**, nimeni altul decât ex-președintele echipei din liga a III-a T.S. Soroksár. Este al 25-lea președinte al federației de la Budapesta, iar fostul comentator radio, **György Szepesi**, a fost ales ca președinte de onoare.

Selecționerul naționalei se va numi marți, 3 martie, cei 4 candidați fiind următorii: **János Csánk** (aflat în prezent la timona reprezentativei), **György Mezzey,** fost antrenor al Ungariei și al lui BVSC Budapesta, **Bertalan Bicsskey**, actualul director sportiv al lui Györ, și **Imre Geley**, în prezent tehnicianul lui Vasas.

ȘTEFAN MARTON

N.B.1

1. GYOR	18	11	5	2	27-15	38	+14
2. UJPEST	18	11	4	3	32-16	37	+10
3. VASAS	18	11	2	5	36-26	35	+8
4. MTK BUDAP.	18	10	4	4	35-18	34	+7
5. FERENCVAR.	17	9	4	4	31-21	31	+7
6. VAC SAMS.	18	9	3	6	27-29	30	0
7. DEBRECEN	18	8	4	6	28-21	28	+1
8. DIOSGYOR	18	8	3	7	26-17	27	0
9. GAZSZER A.	18	5	9	4	29-21	24	-3
10. ZALAEG.	18	7	3	8	34-29	24	-3
11. BVSC BUDAP.	18	6	6	6	25-25	24	-3
12. VIDEOTON	18	5	6	7	27-23	21	-6
13. HALADAS	18	5	4	9	24-29	19	-8
14. SIOFOK	17	5	2	10	17-23	17	-10
15. TISZAKECSKE	18	4	5	9	23-43	17	-10
16. KISPEST	18	5	1	12	17-33	16	-11
17. BEKESCSABA	18	4	4	10	13-36	16	-11
18. STADLER	18	1	5	12	11-37	8	-19

În lumea dezvoltată cea mai eficientă reclamă este cea legată de SPORT!

FOTBAL vest vă oferă ACUM, AICI, această șansă, pentru că:

- Spre deosebire de celelalte ziare locale, este difuzat în județele ARAD + BIHOR + CARAȘ-SEVERIN + HUNEDOARA + TIMIȘ
- Este citit de populația activă, dinamică, "trecut din mână în mână"
- Reclama Dvs. în "Fotbal vest" nu este înghesuită în pagini exclusiv publicitare, ci este evidențiată distinct, alături de cele mai interesante articole sportive

1900 Timișoara, str. Paris 2A ✦ Tel./fax: 056.190.656;190.128

CINE VA OPRI

DEBANDADA de la POLI?

FOTBAL
vest
Anul VIII Nr. 310 ● 10-16 martie 1998 ● 1500 lei
Se difuzează în ARAD, BIHOR, CARAŞ, HUNEDOARA, TIMIŞ

■ MAGNET ■ MAGNET ■ MAGNET ■ MAGNET ■

ERMANNO ZACCHINI

crede că şansele mariajului cu Reggiana au crescut la 50%

MIRCEA PASCU

solicitat de Dal Cin să o reprezinte pe Reggiana la FIFA şi UEFA!

PAG 1

"Bebeluşii" Bătrânei Doamne au readus Aradul în arenă!

GLISSANDO
PESTICIDE MICROAMBALATE
Regent (fiolă 2 ml.) Sevin (plic 10 gr.)
Victenon (plic 8 gr.) Decis (fiolă 5 ml.)
Fastac (fiolă 2 ml.) Sinoratox (300 gr.)
Turdacupral (plic 100 gr) Neoron (fiolă 10 ml.)
Promedon (plic 40 gr.) Piatră vânătă (1 kg)
Sintogrill (plic 100 gr.) Ridomil (plic 25 gr.)
SEMINTE
Castraveti Fasole Varza Salata
Patrunjel Ardei Tomate Ceapa
Dovlecei Ridichi Mazare Vinete
ÎNGRĂŞĂMINTE CHIMICE
Azotat de amoniu Complexe N.P.K
OLTCHIM S.A.
Râmnicu Vâlcea
Vă oferă prin reprezentantul său autorizat în judeţul Timiş,
GLISSANDO Agrochemicals
pesticide la preţ de fabrică
(adaos comercial 0%)
ICEDIN, OLTISAN, TREFLAN, NABU, BUTIZIN, ACENIT, DIIZOCAB, DECIS, FASTAC, FENDONĂ, TURDACUPRAL, DMA 6, BUCTRIL, TOPSIN etc.
Produsele pot fi achizitionate inclusiv pe CUPOANE.
Depozit central:Timişoara, Str. Gării Nr.15 (7⁰⁰-18⁰⁰) Tel: 19.46.29; mobil: 092-27.39.82
Magazin:Timişoara, Str. Telegrafului Nr.1 (9⁰⁰-17⁰⁰) (vis-a-vis de Fabrica de Ciorapi)Tel: 22.55.78

Vocea Porumbelului Beat

(nu iese fum fără zvon, nici fotbal cu huligani)

Acum un an şi jumătate, la un amical Poli - Jiul Petroşani, supărat pe câţiva suporteri din "Peluza Sud", Pepu Ţurcaş a sărit gardul şi s-a dus să se răfuiască cu înfierbântaţii tifosi! Reacţia clubului Poli a fost o amendă neplătită niciodată! În turneul din iarnă, din Italia, câţiva jucători ai lui Poli au fost prinşi furând dintr-un magazin! Reacţia clubului Poli a fost amendarea sau scoaterea lor din lot! Totul temporar, până sâmbătă când au fost... titulari! Titulari degeaba! Da' nu asta e problema! Problema e că dovedind clemenţă gratuită, conducerea lui Poli a lăsat să fie pătat obrazul unei echipe pe care n-au moştenit-o de la tata! A unei echipe în care mai există - din fericire - oameni cinstiţi, oneşti şi responsabili! Din păcate, acea clemenţă mereu "pozată" de conducere a favorizat actele de vandalism ale echipei Poli, în vestiarul UMT-ului, după meciul de sâmbătă de la Pădurea Verde! Pe cine vreţi să acoperiţi, domnilor? O mână de huligani? Vorbim de fotbal profesionist, de onestitate, de cinste, de corectitudine? Păi Toni Adams, căpitanul lui Arsenal Londra, a fost închis pentru că a condus maşina beat! Şi-a ispăşit pedeapsa şi continuă să joace pentru Anglia! Dar şi-a ispăşit pedeapsa! Mă întreb, cine va fi pedepsit de la Poli pentru devastarea vestiarelor UMT-ului? Cine să fie pedepsit, când n-a fost pedepsit nimeni pentru furt! Ce se aşteaptă? Să o pună de un viol? Măcar dacă ar fi "violată" sâmbătă ASA Tg. Mureş! Ne consolăm că dl. Pascu e prieten cu Blatter şi Beckenbauer? Ne consolăm că dl. Pascu doreşte "modelul Milan" sau "modelul Bayern"? Aceste modele pleacă din interior, dle. Pascu! Vreţi să supraetajaţi stadionul pentru un minihotel? Pentru ce? Să-l distrugă jucătorii, sau să fure veiozele?

ION GOLUMBU

P.S.1: Un vechi drucker timişorean care a crescut ca şi copil de mingi în spatele porţii Ripensiei apărate de Pavlovici sau Zombory m-a atenţionat: **"La Timişoara a fost adus jockeul fără să fie cai. Degeaba vine Pascu dacă n-are cine să... pască iarba! E o veche vorbă în Banat: Dacă trei oameni îţi spun că eşti beat du-te şi te culcă! Chiar dacă nu eşti beat, cei trei îţi vor binele! Ăla beat de la Poli n-a înţeles!"**

P.S.2: Fracesco Dal Cin, preşedintele Reggianei, i-a oferit lui Mircea Pascu posibilitatea de a fi reprezentantul clubului italian în relaţiile cu FIFA şi UEFA...

GÂNDURI LA COME BACK

PAG 7

"Antrenorii care au lucrat la Reşiţa înaintea mea au făcut o treabă excelentă"

Silviu Stănescu

dialog ■MAGNET■
Vă oferim:
● telefoane celulare GSM diferite tipuri ● cartele telefonice şi conectare rapidă LA PREŢURI AVANTAJOASE
Vă aşteaptă un personal calificat la magazinul MAGNET
Str. Vlad Delamarina Nr. 1 (colţ cu str. Alba-Iulia)
Tel./Fax 056 - 190.595
ORAR zilnic 10-19 (sâmbătă 10-14)

AVANCRONICĂ CSM REȘIȚA - STEAUA...

VA SUFERI CAMPIOANA PRIMA ÎNFRÂNGERE EXTERNĂ?

Mâine, miercuri 11 martie, în Valea Domanului va poposi singura echipă neînvinsă în deplasare în acest sezon competițional! În cele 11 jocuri disputate afară, Steaua a obținut 9 (!) victorii și două remize, înscriind 24 de goluri. În precedentele 7 confruntări din Banat, din ultimul sfert de veac, bucureștenii s-au impus de două ori, în 1977, când în decurs de 8 luni au marcat 7 goluri, primind doar unul! Astfel, la 12 mai, roș-albaștrii au câștigat cu 3-1 (goluri: **Iordănescu** -2, **Năstase**, respectiv **Filipescu**), iar la 4 decembrie a fost 4-0!

● La 3 marite 1974 s-a consemnat unica remiză, scor 1-1, golurile fiind marcate de **Beldeanu (84 - penalty) - Iordănescu (9)**.

Celelalte 4 partide s-au încheiat cu succese ale gazdelor.

● 2-0, la 22 aprilie 1973. Un stadion arhiplin a aplaudat golurile înscrise de **Florea** (55) și **Beldeanu** (56 - penalty). Au jucat formațiile: **CSMR: Ilieș - Rednic, Georgevici, Kiss, Kafka - Beldeanu, Pușcaș - Atodiresei, Nestorovici, D. Georgescu, Florea. STEAUA: Haidu - Sătmăreanu, Ciugarin, Negrea, Hălmăgeanu - Dumitriu IV, Vigu - Răducanu, Dumitru, Tătaru, Voinea (66, I. Ion).**

● La 28 august a fost tot 2-0, **Nestorovici (5)** și **Florea (75)**, fiind cei care i-au făcut fericiți pe fanii roș-negrilor.

● Peste un an, la 17 august 1975, reșițenii s-au impus la limită, punctele realizându-le **Atodiresei (39), Tănase (48) - Botez (31)**.

● Ultima victorie, 2-0 în aprilie 1993, a scos în evidență puterea de luptă a metalurgiștilor, care deși cvasiretrogradați au administrat a doua înfrângere Stelei în acel sezon competițional!

● În tur, militarii au învins cu 5-1, marcatorii fiind **R. Sandu (26 - autogol), Lăcătuș (34, 57), Roșu (46), Hrib (81) - Ciocoi (71)**.

...ȘI JIUL - CSM REȘIȚA

UN PRILEJ DE RĂZBUNARE PENTRU ROSSO-NERI

Din 1972 încoace toate deplasările lui CSM REȘIȚA în Valea Jiului au fost cu ghinion. În prima ligă, petroșenenii au obținut 6 victorii, în tot atâtea jocuri.

● 2-0, la 24 septembrie 1972, marcatori **Stan (50), Rozsnai (59)**.

● 2-1, la 10 martie 1974, autorii golurilor fiind **Mulțescu (5, 82 - penalty) - Voinea (37)**. Rezultatul a fost însă viciat de arbitrul bucureștean Aurel Bentu, care a acordat un penalty cadou gazdelor.

● 3-1, la 27 octombrie 1974, realizatori **Rozsnai (3, 18), Mulțescu (28) - Florea (77)**.

● 2-0, la 28 august 1975, goluri **Rozsnai (16), Toma (46)**.

● fără gol marcat pentru oaspeți s-au încheiat și partidele de la 3 octombrie 1976 (scor 1-0) și 21 august 1977 (scor 3-0).

Nici în liga a II-a reșițenii n-au avut sorți de izbândă la Petroșani, înclinând steagul de 5 ori: 0-1 în '85 - '86; 0-1 în '91 - '92; 1-2 în '93 - '94; 0-3 în '94 - '95 și 0-1 în '95 - '96.

În tur CSM-ul a câștigat cu 4-1, golurile semnându-le **Ciocoi (35), Szijj (64), Doană (81), Perșa (83) - Stancu (7)**. La ora actuală alb-negrii sunt la pământ, pierzând 9 din cele 11 jocuri disputate pe propria arenă și nu credem că reșițenii vor rata victoria!

etapa viitoare Divizia A: **Et. 23 - miercuri, 11.03.98:**

Oțelul - Ceahlăul (**0-0**); FC Argeș - Chindia (**4-2**); Rapid - Farul (**1-0**); Foresta - Gloria Bistrița (**0-0**); Național - Jiul (**2-1**); Dinamo - Petrolul (**2-1**); Craiova - Sp. Stud. (**3-1**); CSM Reșița - Steaua (**1-5**); FCM Bacău - "U" Cluj (**0-0**).

Et. 24 - sâmbătă, 14.03.98: Ceahlăul - Chindia (**3-0**); Gloria Bistrița - Craiova (**0-4**); Jiul - CSM Reșița (**1-4**); Farul - Dinamo (**3-5**); Petrolul - FC Argeș (**0-2**); Steaua - FCM Bacău (**1-1**); "U" Cluj - Foresta (**0-0**); Oțelul - Național (**0-2**); Sp. Stud. - Rapid (**0-1**).

REGGIANA - POLI, de la 5 la 50%

Ne întrebam în numărul trecut într-un articol intitulat "POLI(...) ÎNTÂRZIE RĂSPUNSUL LA PROPUNEREA REGGIANEI" dacă clubul alb-violet va putea prinde ultimul tren spre fotbalul profesionist. Datele erau următoarele:

● Ermanno Zacchini, împuternicitul președintelui Reggianei, Franco Dal Cin, după ce asigura Timișoara că trebuie trecut de la **"politica cârpirii pantalonilor"** la **"politica pantalonilor noi"**, aștepta de la președintele executiv al lui Poli o dezmințire publică față de declarațiile sale în presă considerate jignitoare de "partea italiană".

● Adunarea generală a membrilor fondatori i-a delegat pe Viorel Boiț, Viorel Vișan și Miroslav Giuchici să negocieze cu Reggiana! Dar Viorel Vișan ne declara: **"Înclin să cred că unii membri ai administrației nu sunt favorabili unei asocieri".**

● Nicolae Diminescu, președintele Consiliului de Administrație, ne asigura: **"Nu mă mai implic și sunt decis să mă retrag!"**. Dar adăuga sugestiv în continuare: "**Singura șansă e asocierea cu Reggiana!"**. Culmea e că și Mircea Pascu sublinia: **"Sunt deschis pentru o asociere cu oricine, câtă vreme e în folosul clubului!"**.

Și totuși, de o săptămână nu s-a făcut nimic! Sau nimic în afara unor discuții pe la colțuri și a unor ședințe fără conținut și opinie adevărată. Bărbătească!

În mod normal, cei trei împuterniciți de către Adunarea generală a membrilor fondatori, Vișan, Boiț și Giuchici, puteau să ignore Consiliul de Administrație, și așa practic (și o afirm cu toată răspunderea!) inexistent și să încheie un protocol, sau chiar contract cu Reggiana. Cu atât mai mult cu cât Adunarea Generală poate dizolva oricând, prin majoritate de voturi, Consiliul de Administrație.

Dar Zacchini ar fi refuzat așa ceva: **"Nu ar fi bine! Fără o coeziune totală a întregului oraș, nu se poate face nimic! Poli trebuie să aibe în orice și acceptul celor "3 P", adică a Primăriei, Prefecturii și Universității Politehnica!".**

Pe la mijlocul săptămânii trecute, șansele asocierii lui Poli cu Reggiana păreau să scadă iremediabil. Cam asta s-a putut citi "printre rânduri" și la conferința de presă a dlui Zacchini de la restaurantul "Bulevard". Mai ales că în aceeași zi, în cotidianul "Realitatea", într-un interviu, secretarul Prefecturii, Dan Bara, lăsa să se subînțeleagă că n-ar fi bine ca Poli să încapă pe mâna italienilor!?!

Zacchini: Ca să intrăm în rai, trebuie să ne primească sfinții!"

Într-o discuție particulară, dl. Zacchini ne-a declarat că e pregătit să dea un comunicat oficial prin care să anunțe că orice tratative cu Reggiana se sistează. Cu atât mai mult cu cât clubul condus de Dal Cin primise propuneri de asociere de la Inter Sibiu și Olimpia Satu Mare.

Așa că, duminică la prânz, totul părea că se duce pe apa sâmbetei pentru Poli! Dar a venit emisiunea sportivă a lui Viorel Screciu de pe TV Analog, în care dl. Bara a intrat în contact telefonic cu invitatul emisiunii, Ermanno Zacchini. Și s-a produs o mică lovitură de teatru! Secretarul prefecturii a mai "dres-o", dându-i până la urmă satisfacție lui Zacchini și arătându-se deschis la orice dialog și colaborare.

Duminică noaptea am aflat de la același Zacchini că șansele unei asocieri a Politehnicii cu Reggiana au revenit în actualitate...

Rep: **Dle Zacchini, se poate totuși face ceva?**

E.Z.: Se poate! Când m-am gândit că șansele au scăzut la 5%, acum au crescut la 50%! Puteam să o facem mai simplu, tratând doar cu împuterniciții Adunării generale a membrilor fondatori. Dar noi n-am venit la Timișoara să dăm o lovitură de stat. Noi dorim acceptul reprezentanților puterii locale! Adică nu venim în rai dacă nu ne acceptă sfinții! Altfel, după o zi, raiul s-ar transforma în iad!

Rep: **Ce părere aveți,în acest context, de intenția declarată de retragere a dlui Dimininescu?**

E.Z.: N-am cuvinte! Sunt total surprins! Pe dl. Diminescu îl consider un om de bază la club, un om care poate asigura puntea de legătură între club și organele puterii locale! Dl. Diminescu ar trebui să rămână și în preconizata nouă structură a clubului, ca un garant al corectitudinii noastre față de oraș. Noi nu vrem să ne ascundem! Vrem să facem totul la lumina soarelui, nu noaptea! Ce vreau să se înțeleagă.: și într-o nouă organizare, Poli ar fi tot o societate non-profit! Și orice ban investit, fie de partea italiană, fie de partea română, ar rămâne tot la... Poli! Nimeni nu vrea să o mute pe Poli din țară!

DUKI POPOVICI

roentgen A

În Ghencea s-a atentat la... siguranța NAȚIONAL-ă

Privită ca o rudă săracă, FC Național a dat duminică în Ghencea, o lecție de cum se pune în aplicare contraatacul, amintind poate de ieșirile Interului lui Helenio Herrera de la jumătatea deceniului al șaptelea. Orice s-ar spune, bancarii au fost cei care au dat culoare unei etape, altfel la fel de cenușie precum întreg campionatul primei divizii. Pentru că, nu-i așa, e greu să crezi că Bacăul va câștiga la Bistrița sau Argeșul sub Pietricica. Așa că ne-am mulțumit cu un...

STEAUA - FC NAȚIONAL 2-4: C. Munteanu (60), Lăcătuș (66) - Niculescu (17), Carabaș (29, 52), Liță (58). Eliminat P. Marin (Național - min. 88). Evoluție "cinică" a oamenilor din Cotroceni, care au înscris de 4 ori din cele 5 șuturi expediate la poarta lui Ritli. Cu o apărare semiimprovizată, din care au lipsit Răchită și Regenkampf suspendați, steliștii au fost conduși în minutul 58 cu 0-4 în Ghencea, situație în care nu s-au aflat niciodată! A fost a 3-a înfrângere acasă pentru militari, în actualul campionat, după cele cu Oțelul și Petrolul. Bancarii așteaptă această victorie de aproape 18 ani, ultima victorie a lor pe terenul Stelei fiind înregistrată la 2 noiembrie 1980, cu 1-0. După primul gol marcat de Steaua, cel al lui C. Munteanu, de altfel singurul fotbalist care a înscris în toate meciurile jucate de echipa sa în campionat în acest an, suporterii Stelei s-au dat în stambă, intrând în conflict cu forțele de ordine. Ce a rămas în urma acestor "mici neînțelegeri" se cifrează la aproximativ 30 de scaune rupte, cu care fanii roș-albaștrilor au aruncat în "dinamoviști". Ex-stelistul Florin Marin, coach-ul învingătorilor s-a mulțumit să caracterizeze jocul în câteva cuvinte: **"Apărarea noastră și-a făcut datoria, iar contraatacul a funcționat bine"** în timp ce învinsul său, Mihai Stoichiță, a concluzionat: **"Jocul în linie impune risc, dar susține atacul. Mă pune pe gânduri evoluția penibilă a lui Șerban. Valoarea nu-ți dă dreptul să periclitezi situația unui grup"**

Acum 40 de ani, nu se punea problema ca Naționalul să o încurce pe Steaua! Mai 1958, pe "23 August", în fața a 80.000 de spectatori, duel între Tătaru I (CCA) și portarul Mândru (Progresul), scor 2-1

PETROLUL - RAPID 1-1: **Toader (19) - Iftodi (50)**. Cu un 0-0 în 1967 pe același stadion, Rapidul câștiga singurul titlu din istoria sa. Acum favorită, trupa din Giulești n-a trecut de o echipă care s-a despărțit de mulți titulari. Consemnând că ultima victorie vișinie la Ploiești s-a înregistrat la 9 martie 1969 (2-0) să remarcăm fair-play-ul lui Mircea Lucescu: **"Prin ambiție și spirit de sacrificiu, ploieștenii au contracarat experiența și tehnicitatea jucătorilor noștri. Acest meci a demonstrat că se poate juca onest, curat și consider rezultatul final echitabil"** În replică, Florin Bercea, președintele Consiliului de administrație al Petrolului, s-a luat de conducătorul jocului: **"Corpodean ne-a ținut departe de poarta lui Lobonț și le-a permis rapidiștilor să se urce pe noi"**.

ȘPORTUL STUDENȚESC - FORESTA 2-2: **M. Ivan (62, 87) - Cioloca (58), Ciobanu (76, penalty)**. Eliminat: Cristea (Sportul - min. 57). Moldovenii au fost la 3 minute de prima lor victorie externă, dar gafa portarului Dumitrescu a permis sportiștilor să egaleze. Cu -18 la adevăr, studenții sunt mai aproape de retrogradare ca niciodată în cele 25 de campionate consecutive de când se află în prima ligă. Gazdele au însă scuze: **"Suntem luați la ochi și programați să retrogradăm"** (antrenorul Andrei Speriatu), **"Cred că cineva vrea să ne elimine din Divizia A"** (portarul Răzvan Lucescu).

CEAHLĂUL - FC ARGEȘ **2-0: Enache (25, 85 - penalty)**. Eliminat Crivac (Argeș - min. 88). Fără vedetele Chiriță și Barbu, argeșenii au păstrat tradiția: nici un punct câștigat la Piatra Neamț și doar un gol marcat (2 noiembrie 1996, 4-1 pentru gazde).

FARUL - UNIV. CRAIOVA **2-1: Grigoraș (35 - penalty), Abăluță (54) - Buia (45 - penalty)**. Eliminat: Motroc (Farul - min. 33). 7000 de spectatori au aplaudat victoria marinarilor, deși aceștia au jucat aproape o oră în inferioritate numerică. Spre bucuria dușmanilor săi, Alessanco mai are mult de lucru cu juveții.

JIUL - OȚELUL 0-2: Pelin (48), V. Ștefan (73), cel de-al doilea ratând și un penalty 10 minute mai târziu. Tinerii Jiului nu au reușit nici de această dată să câștige la Petroșani în fața Oțelului, "bătrânii" de pe Dunăre plecând de fiecare dată nebătuți de sub Parâng. Dacă, în urmă cu un an, să câștigi la Petroșani reprezenta o adevărată aventură, acum cine nu ia toate cele 3 puncte din fief-ul minerilor înseamnă că nu-și merită locul în prima ligă...

GLORIA BISTRIȚA - FCM BACĂU 3-1: **Maier (8, 88), Oană (62) - Pavel (90)**. A 6-a vizită a moldovenilor la Bistrița s-a încheiat ca și precedentele: înfrângere! Golul lui Pavel a venit la singurul șut pe poartă al vizitatorilor...

CHINDIA - DINAMO 1-0: **Jilăveanu (89)**. Deși cu ifose de mare echipă, Dinamo a părăsit terenul cu capul plecat, ultima dată, când s-a întâmplat invers fiind la 16 noiembrie 1983, adică în campionatul în care alb-roșii s-au calificat în semifinalele Cupei Campionilor Europeni (scor 3-2 pentru ștefancelmariști). Chiar dacă au acuzat absențele lui Prunea, Tararache, Grozavu sau Fl. Ionescu, bucureștenii au devenit - de mai mult timp, ce-i drept - o echipă de pluton...

Într-un meci restant, **Steaua** a învins **Ceahlăul** cu **3-1**.

M.B.

FOTBAL vest
editat de
■ MAGNET ■
General manager
RICHARD ANDRESS
Str.Paris nr 2A Timișoara
Tel. 056 / 190.656
Fax 056 / 190.128
C.P. 490 O.P. 3 Timișoara

Director onorific: MARCEL TOLCEA
Director: DUKI POPOVICI
Redactor șef: SANDU USUSAN
Director economic: LASZLO MOLNAR

Colectivul redactional:
MARIUS BREAZU, OVIDIU PĂCURARIU, PETRU FUCHS, MIHAI COMȘULEA, CORNEL BOCIORT, CĂLIN VEGHEȘ

Redactori editorialiști: MIKI JUNEA, OSCAR MANTO
Ideolog: RADU SUCIU

Redactori colaboratori:
ȘTEFAN MARTON, GHIȚĂ OCHIȘOR, HORAȚIU OLARIU, BORKO IORGOVAN, BRANKO VUIN, CIPRIAN URICAN, OVIDIU OLARIU, RENATO PITTINI, ALIN RADOVAN, MARIUS PANAITE, ALEXANDRU IZVERNARI, CIPRIAN TRANCĂ

Reporteri speciali: NELU SERE, HORIA CIULEA

Tehnoredactare: CULTURAL srl
Tel. 12.43.61.
E-mail: office@csoft.dnttm.ro

TIPAR WEST TIPO INTERNATIONAL
Timișoara, tel. 123.907

SEMIREŞIŢA CADE EXAMENUL UNIVERSITAR, DOAR O HALTĂ ÎNAINTEA STELEI

Stadion: Municipal, "Ion Moina"
7.3.'98
ora **15.00**
Spectatori: 3.500
Timp: răcoros, cu burniţă
Teren: moale
Arbitri: Cr. Marinescu (Bucureşti) - M. Toader (Constanţa), I. Spătaru (Timişoara)
Observatori: **FRF:** O. Ştreng (Oradea); **LPF:** I. Langa (Bucureşti)

"U" CLUJ 3 – 1 CSM REŞIŢA

	"U" Cluj
Şuturi la poartă:	3
Şuturi pe poartă:	6
Cornere	8
Ofsaiduri	3

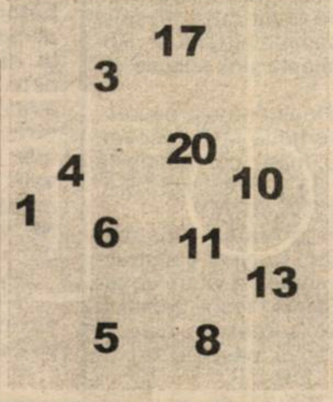

Înlocuiri:
62' Zotincă cu Cioabă (14) **6**;
69' Pojar cu Dianu (7) **6**;
88' L. Mihai cu Predatu (9)

Marcatori:
FALUB (4), ZOTINCĂ (17), L. MIHAI (67)

Cart. galbene:
Jula, M.Popescu, Pojar, Cioabă

Cart. roşii: ---

Notă	"U" Cluj	Nr.	Nr.	CSM Reşiţa	Notă
6	Mare	1	1	Boşca (cpt)	6.5
6.5	Moldovan	3	4	M.Bătrânu	6.5
5.5	Jula	4	5	Jilavu	5.5
6	(cpt) Falub	5	6	Căprariu	4.5
6	Truşcă	6	8	Ciucur	6
6.5	Cioloboc	8	9	Szijj	6
7	M.Popescu	10	16	Dincă	5
6	Zotincă	11	17	Chivu	5
6.5	L.Mihai	13	19	Perşa	6
6	Pojar	17	20	Bica	5
7.5	Minteoan	20	21	Mutică	6

pe bancă
Mârne (12)
Olariu (19)

pe bancă
(12) Combei
(11) Trăistaru
(24) Piţurnea

Înlocuiri:
77' Bica cu Dobre (23)

Marcator:
SZIJJ (73) - penalty

Cart. galbene:

Cart. roşii:

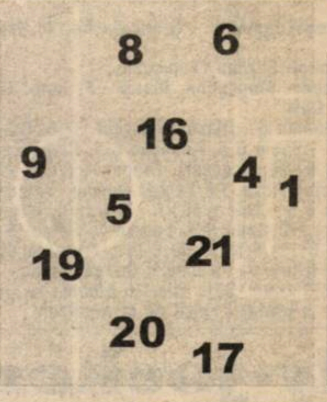

	CSM Reşiţa
Şuturi la poartă:	4
Şuturi pe poartă:	2
Cornere	4
Ofsaiduri	1

SZIJJ PUNCTEAZĂ ÎN A 3-A DEPLASARE SUCCESIVĂ

În **minutul 4**, la lovitura liberă executată de Pojar de pe flancul stâng, căpitanul **Adi Falub** a înscris cu capul din 6 metri lateral dreapta, dintr-un buchet de 3 clujeni care se înălţase fără opoziţie. În min. 17, Marius Popescu a şters balonul cu capul, la colţul scurt, la cel de-al 5-lea corner clujean, executat de Liviu Mihai, şi **Zotincă** a reluat nestingherit în plasă din apropiere: 2-0. La mijlocul reprizei secunde, în **minutul 67**, Minteoan a preluat la marginea careului, a pătruns până la linia de fund, centrarea sa de pe stânga fiind reluată din cădere, cu stângul, de **Liviu Mihai**: 3-0.

CSM, care n-a marcat în deplasările acestui campionat doar la Piatra Neamţ, a punctat prin **Joska Szijj**, în **minutul 73**, din penalty-ul acordat în urma duelului aerian Cioabă-Mutică, la balonul expediat din corner de Jilavu. Nouarul reşiţean este golgeterul extern al echipei, cu 5 reuşite, după golul de la Ploieşti şi hat-trickul din Regie, reuşite în precedentele deplasări ale roş-negrilor.

ŞEPCILE ROŞII FAC RECITAL LA START

Apărarea reşiţeană, expusă în debut, n-a cedat în alte patru rânduri doar graţie lui Boşca, respectiv impreciziei lui Flavius Moldovan. În minutul 11, Minteuan a reluat dintr-o bucată, de la 15 metri, centrarea lui Popescu de pe dreapta, Boşca reţinând la colţ, peste alte 3 minute goal-keeper-ul reşiţean blocând miraculos cu corpul şutul expediat de la 10 metri de Liviu Mihai, care preluase lejer în mijlocul careului oaspeţilor. În minutul 24, Cioloboc l-a testat pe Boşca la colţul lung, cu o torpilă fără preluare de la 16 metri, iar peste nici 3 minute, fundaşul Flavius Moldovan a creat acţiunea meciului, reuşind două un-doiuri consecutive şi pătrunzând în forţă frontal în careu, şutul său de la 15 metri trecând de puţin pe lângă stâlpul drept al porţii oaspeţilor.

ALB-NEGRII ÎNCHID RAPID CONTURILE LA REVENIREA LUI STÃNESCU

Două goluri înscrise în primele 17 minute în urma unor faze fixe i-au şifonat revenirea lui Silviu Stănescu la timona roş-negrilor din Valea Domanului, care au plătit tribut absenţei a 4 titulari, suspendaţi pentru cumul de cartonaşe. Ceea ce n-au reuşit alb-negrii de pe Someş într-o întreagă toamnă, o desprindere rapidă, au izbutit pe o burniţă rece sâmbătă, rulând din plin din secunda 1 în faţa unor reşiţeni care şi-au dat silinţa, dar parcă erau mai mult cu gândul la vizita Stelei.

Clujenii şi-au declarat intenţiile cu o lovitură liberă din preajma careului şi două cornere consecutive încă din primele 120 de secunde, pistonările lui Pojar şi Cioloboc pe flancuri şi combinaţiile pe centru, cu Minteoan în prim plan, făcându-le viaţa grea oaspeţilor, baricadaţi în preajma careului lui Boşca. Cu Mutică retras pentru a-l marca pe Popescu, improvizata linie mediană reşiţeană n-a făcut faţă acţiunilor şi execuţiilor în viteză, cu nerv, ale clujenilor, rareori filtrând totodată baloanele pentru Szijj sau Perşa, care a fost urmărit pe tot terenul de masivul Flavius Moldovan.

La 2-0, şi după alte 3 acţiuni de efect care ar fi putut aduce golul, trupa lui Ţălnar a redus turaţia, dar nici aşa CSM nu l-a periclitat pe Mare, care abia în minutul 39 s-a obosit să boxeze în corner, primul al ocupantei locului 6, din faţa lui Ciucur, venit lansat la cap la lovitura liberă a lui Jilavu. Frustrarea reşiţenilor a fost pentru toţi vizibilă în preajma pauzei, la stângăcia aceluiaşi Jilavu, care a şutat cu latul mult peste, de la 30 metri, atrăgându-şi reproşurile lui Mutică.

"Dacă n-ar fi căzut golul 3, meciul s-ar fi jucat", remarca Rocco Sandu, unul dintre suspendaţi Repriza secundă a fost o copie palidă a primelor 30 de minute, abia reuşita lui Liviu Mihai trezind orgoliile metalurgiştilor. La prima acţiune cu adevărat decisă, purtată pe flancul drept, unde Ciucur, destul de izolat, s-a zbătut mult, băieţii lui Stănescu au obţinut cornerul din care a survenit penalty-ul. La nici 60 de secunde după marcarea golului de onoare, Szijj a trecut pe lângă o "dublă" de senzaţie, la pătrunderea în viteză în careul lui Mare, după ce a rezistat atacului neregulamentar al lui Jula, doar blocajul cu corpul al goalkeeperului clujean opunându-se unui şut de gol care ar fi strâns nemeritat scorul.

"Mai bine s-ar fi asigurat cu ceva puncte aici, pentru că se putea, căci nici cu cei 7 absenţi în teren nu ştiu dacă Reşiţa-i va bate pe Steaua", spunea un ziarist clujean la 3-0. Cele 4 "galbene" cu suspendare, încasate de reşiţeni în ultimele 28 de minute ale meciului cu Bistriţa, şi-au spus cuvântul sub Feleac, rezervele nesuplinind absenţa pieselor grele.

MIHAI COMŞULEA

ALIN MINTEOAN

JUCĂTORUL MECIULUI

Acţiunile mijlocaşului clujean de 21 de ani au zăpăcit defensiva reşiţeană. **"Trebuia să câştigăm acest prim meci din primăvară în faţa propriilor suporteri şi am intrat decişi în teren. În prima parte, jocul ne-a ieşit ca la carte".**

LA TINERET "U" CLUJ - CSM REŞIŢA 4-0 (2-0)

Au marcat Dican, Bălan (2), Oncică. Au jucat, la CSM: V. Agachi - Uşurelu, Bădăluţă, Roman, G. Agachi - Lozici, Zimmer, Ardeleanu, Fiat - Suciu, Ifca. Reşiţenii n-au avut nici o rezervă.

ABSENŢE CU CARUL, O BANCĂ DE REZERVE "SUBŢIRE"

"Mi-e ciudă că nu joc, pentru că am poftă de gol, mi-a spus Ciocoi", i se destăinuia Marius Popescu, preşedintele reşiţean, lui Remus Vlad, omologul său de pe Someş. "Asta e, îi uşurăm sarcina domnului Remus", s-a mai referit Popescu la absenţele lui Doană, Ciocoi, Balaci şi Sandu, suspendaţi pentru cumul de cartonaşe galbene, acestora alăturându-li-se Panescu, care acuză o contractură musculară, Ibric, cu probleme la inghinali şi Cojocaru (sinuzită). În aceste condiţii, pe bancă au luat loc juniorii Lucian Piţurnea, Adrian Păuna şi Lucian Dobre, care şi-a făcut debutul în acest sezon, plus Emil Trăistaru, adus de la Craiova în urma unei pauze competiţionale de mai lungă durată.

STĂNESCU SE DECLARĂ OPTIMIST

La conferinţa de presă, începută cu un *"Hai, copile!"*, adresat de **Silviu Stănescu** omologului său clujean, Cornel Ţălnar, noul antrenor reşiţean, care a încheiat un contract pe 2 ani cu CSM, a avut un ton optimist: *"Dacă mă legam de programul dificil ce ne-aşteaptă, vedeam lucrurile din punctul de vedere al fricosului. Însă, doar aşa ne măsurăm forţele cu adevărat, şi văzând ce putem juca şi că este posibilă perfecţionarea jocului nostru, sunt optimist. Astăzi, "U" ne-a surprins în prima parte cu o bună circulaţie a mingii, precum şi în jocul fără balon, mecanismul nostru fiind dereglat de absenţa celor 4 titulari. Abia după pauză ne-am ridicat la cota lotului, şi dacă Szijj ar fi redus la 3-2, am fi avut un final foarte frumos".*

Cornel Ţălnar: *"Aveam mare nevoie de victorie. Am reuşit o primă repriză foarte bună, cu marcaj strict şi pressing la adversar, în ofensivă acţiunile noastre fiind aproape de ceea ce-mi doresc. După 3-0, ne-am relaxat, dar o posibilă egalare ar fi fost nedreaptă."*

REŞIŢENII, ACUM FĂRĂ GALBENE

Dacă în runda trecută s-au umplut de cartonaşe, la Cluj roş-negrii n-au primit nici un avertisment, faţă de cele 4 primite de gazde, de la care Marius Popescu a fost "îngălbenit" pentru simularea unui fault, iar Pojar, pentru proteste la un henţ nesancţionat!

La Reşiţa, vine campioana

După ce sâmbătă Reşiţa n-a mai adăugat ultimelor 3 succese consecutive, pierzând după 98 de zile, respectiv cedând pentru prima oară în acest campionat în faţa unei grupări studenţeşti (la Craiova reuşise un 1-1, iar în Regie câştigase cu 4-1), mâine este ziua vizitei campioanei în Valea Domanului, care va atrage în fief-ul roş-negrilor şi interesul TVR, în premieră la Reşiţa în acest campionat. Disputa cu Steaua va fi prima dintr-o serie de 4 partide ale lui Doană & Co transmise în direct de postul naţional. Metalurgiştii, care au mai fost televizaţi în tur la Dinamo, s-au ales cu 25.000 dolari din drepturile de televiziune, dintre care 20 mii le-au intrat deja în cont. "Sper să jucăm bine. Ne vom măsura forţele cu campionii şi consider că CSM Reşiţa, care încă n-a oferit în întregime dimensiunea potenţialului său, poate reuşi o evoluţie spectaculoasă. Am mai văzut echipa la Craiova, azi am studiat-o practic pentru a doua oară şi sunt convins că băieţii pot progresa. Mă bucur să-l ştiu mâine alături pe bancă pe secundul Mircea Chivu, căruia Reşiţa trebuie să-i mulţumească pentru contribuţia sa la acest sezon de elită", ne-a spus după meciul de la Cluj Stănescu, care a învins Steaua şi la precedenta sa sosire pe banca reşiţeană.

LIVIU MIHAI, PREFERAT ÎN DAUNA LUI PREDATU

În absenţa lui Oncică, vârful dreapta clujean, suspendat pentru cumulul de cartonaşe galbene, ca şi fundaşul dreapta Şandru, tânărul Liviu Mihai a fost titularizat de Ţălnar în faţa lui Predatu, la insistenţele presei şi a suporterilor clujeni. Mihai, al cărui gol a adus 3 puncte la adevăr de la Sportul, şi care a marcat de 9 ori în pregătiri, devenise protejatul gazetarilor de pe Someş, mai ales după ce fusese bruscat de antrenorul său la finele meciului cu Apulum Alba Iulia, din turneul de pregătire de la Turda. Tehnic şi laborios, purtătorul tricoului cu numărul 13 a executat cornerul de la golul 2, apoi a înscris al 3-lea său gol în '97-'98, finalmente fiind substituit cu... Predatu, autorul ultimei victorii a şepcilor roşii în dauna Reşiţei, în mai '93.

CLASAMENT

Echipa	TOTAL						penalty				ACASA					AFARA					Adevăr	Galb	Roşii	Media spect
							în fav.		împotrivă															
							Total	Marc	Total	Marc														
1 STEAUA	22	16	3	3	54-27	51	5	5	2	0	11	7	1	3	30-17	11	9	2	0	24-10	+18	53	2	8634
2 RAPID	22	15	4	3	44-16	49	4	3	3	3	11	9	1	1	22-6	11	6	3	2	22-10	+16	51	3	9725
3 OŢELUL	22	15	1	6	41-15	46	4	3	3	3	10	9	0	1	27-3	12	6	1	5	14-12	+16	62	0	9248
4 NAŢIONAL	22	13	4	5	35-21	43	7	4	2	1	10	8	1	1	21-9	12	5	3	4	14-12	+13	53	4	2527
5 FC ARGEŞ	22	11	3	8	28-26	36	2	2	6	4	11	7	2	2	13-7	11	4	1	6	15-19	+3	67	8	6998
6 CSM REŞIŢA	22	11	3	8	35-35	36	4	3	3	1	10	9	0	1	21-11	12	2	3	7	14-24	+6	44	3	11298
7 DINAMO	22	11	2	9	38-30	35	7	6	6	4	11	8	1	2	26-13	11	3	1	7	12-17	+2	48	8	6089
8 CEAHLĂUL	22	10	4	8	29-24	34	3	2	5	5	11	8	1	2	19-8	11	2	3	6	10-16	+1	42	4	4861
9 CRAIOVA	22	10	2	10	42-31	32	9	7	7	6	11	7	1	3	25-11	11	3	1	7	17-20	-1	52	3	8497
10 U CLUJ	22	8	4	10	26-22	28	3	1	4	3	11	5	3	3	17-9	11	3	1	7	9-13	-5	52	2	4179
11 PETROLUL	22	8	4	10	27-28	28	2	2	2	2	12	7	4	1	23-12	10	1	0	9	4-16	-8	51	3	4955
12 FARUL	22	8	4	10	23-34	28	6	5	5	4	12	7	3	2	15-11	10	1	1	8	8-23	-8	43	2	4415
13 GLORIA B-ŢA	22	8	3	11	35-37	27	8	7	2	2	11	7	1	3	23-13	11	1	2	8	12-24	-6	31	1	3116
14 CHINDIA	22	6	5	11	23-46	23	2	2	6	6	12	5	3	4	16-18	10	1	2	7	7-28	-13	59	4	4955
15 FORESTA	22	5	7	10	18-27	22	3	3	0	0	11	5	4	2	13-8	11	0	3	8	5-19	-11	40	1	9316
16 FCM BACĂU	22	5	6	11	19-28	21	4	2	4	2	10	4	3	3	9-5	12	1	3	8	10-23	-9	53	2	7597
17 SPORTUL ST.	22	5	3	14	25-37	18	1	1	8	7	12	5	2	5	19-14	10	0	1	9	6-23	-18	72	8	1118
18 JIUL	22	2	0	20	14-72	6	0	0	6	5	11	2	0	9	10-32	11	0	0	11	4-40	-27	40	7	3874

"Bebelușii" Bătrânei Doamne readuc arădenii la arenă!

UTA - GLORIA REŞIŢA 1-0 (0-0)

Stadion "UTA", teren foarte bun, timp închis şi rece, spectatori 8000
Arbitri: C.Miclea (Buşteni) - G.Mihalache, M.Sandu (ambii din Buzău)
Observator: Simion Surdan (Timişoara)
Cartonaşe galbene: Mogoşanu, Mariş - F. Ianu, Giurcă, D.Radu, Panaitescu, Chiş.
UTA: Pap 6 - Găman 6 - Diaconescu (cpt.) 7,5, Botiş 6, Mogoşanu 6, Panin 6,5 - Baciu 6,5, Almăşan 6,5, Ciubâncan 6,5 (90, Turcan) - Mariş 6 (84, Bogoşel), Drăgan 6 (72, Todea).
Antrenor: Francisc Tisza. Pe bancă: Grozav, Volocaru.
GLORIA; F.Ianu 6.5 - Chiş (cpt.) 6 - Giurcă 6, Mitar 7, Panaitescu 6 (81, Bichir) - D.Radu 6,5, Laczko 7, Perdei 6 (62, Rediu 6), Florescu 6 - Balea 6,5, Foale 6 (67, Frumoca 6).
Antrenor: Dan Firiţeanu. Pe bancă: Benga, Tuluc.
A marcat: MARIŞ (min. 53), aflat în ofsaid, cu un şut pe lângă Ianu după ce a primit o pasă de la Almăşan.

JUCATORUL MECIULUI

EMILIAN DIACONESCU

"Vreau să mulțumesc colegilor mei pentru dăruirea exemplară! Victoria de azi, obținută foarte greu, o consider pe deplin meritată. Dedic în numele colegilor mei această izbândă celor care au avut încredere în noi, adică lui Francisc Tisza, lui Pio del Monaco și lui Mihai Jivan."

CULESE DIN CULISE

● Înaintea începerii partidei, la stația de amplificare a stadionului, s-a făcut auzit mesajul telefonic din Italia a președintelui UTA-ei, Roberto Pasini, prin care acesta ura succes jucătorilor echipei!

● Stadionul baronului Neumann s-a prezentat la startul returului cu o nouă față: renovat, vopsit și inscripționat. O mare contribuție la acest fapt și-au adus S.C. ARCONS S.A. ARAD și S.C. CONSTAR S.A. ARAD.

● Gloria Reșița a venit la Arad în ziua meciului de la ... Timișoara. Echipa constructorilor din Govândari s-a cazat de vineri seara la Casa Oamenilor de Știință, fosta gazdă a "Cafenelei fotbalistice" timișorene, la care și Dan Firițeanu a fost cândva oaspete de onoare... Pe când antrena CFR-ul!

● Colonelul Nicolae Mihuța de al I.J.P. Arad, a apărut sâmbătă la stadion într-o ținută elegantă amintind de perioada anilor '30, a la Charlie "Lucki" Luciano!

la cald... la cald...

FRANCISC TISZA

"Nu facem festivități să sărbătorim victoria. Din păcate acești tineri au fost concepuți și născuți într-o perioadă în care nici părinții lor nu au avut ce mânca. De aceea materie cenușie au într-o cantitate foarte mică. Bine că-i avem și pe ei! A fost de admirat dorința lor de victorie. Ne vom zbate în continuare până în pânzele albe!"

DAN FIRIȚEANU

"N-am ce să vă spun! A văzut toată lumea! Nu veniți, că nu dau nici o declarație !"

* * *

Lăudabile eforturile gazdelor de a organiza o conferință de presă, care din păcate nu a reușit conform așteptărilor. În primul rând datorită celor doi antrenori care nu au apreciat momentul ca atare. Suntem încă departe de profesionism! Dan Firițeanu a ignorat total conferința refuzând orice comentariu chiar și pe coridoarele vestiarelor, iar Francisc Tisza, care s-a prezentat pentru câteva minute a răspuns foarte iritat întrebărilor puse de către reprezentanții mass-media. Aprecierile sale la adresa jucătorilor UTA-ei fiind deosebit de grăitoare în acest sens...

Jolly-jockerul Tassotti

Multă lume, chiar neașteptat de multă, a venit sâmbătă dimineața la stadionul baronului Neumann să vadă pe viu fața "italiană" a UTA-ei, să vadă la lucru "bebelușii" lui Feri Tisza, în care Aradul fotbalistic își pune mari speranțe! Premizele erau foarte frumoase după egalul din prima etapă de la Sibiu, începând cu noul echipament și încheind cu noul aspect al stadionului.

Cât despre jocul în sine se poate spune că ambele echipe l-au început destul de prudent, firesc de altfel, miza într-un derby al "subsolului" fiind evident ardentă. Așa că primul șut pe spațiul porții l-am notat abia în minutul 20, autorul lui fiind Botiș!

Gazdele au ocupat din start obișnuita de acum așezare 5-3-2, cu noutatea față de partida de la Sibiu că Diaconescu a început ca fundaș dreapta pentru a mări registrul ofensiv al UTA-ei. În această situație Găman a jucat libero. Acesta din urmă însă a gafat în câteva rânduri în prima repriză, așa că Tisza, la pauză, l-a retrimis pe "Tassotti" pe postul de "măturător". De partea cealaltă, reșițenii au surprins printr-un joc neașteptat de vivace, cu pase scurte, joc în care a ieșit în evidență tehnicitatea lui Laczko. Gloria a păcătuit că n-a îndrăznit mai mult când s-a apropiat de buturile arădenilor și atunci când a făcut-o a fost prea târziu.

"Bebelușii" lui Tisza și-au dorit foarte mult victoria în fața propriului public, uneori jucând foarte tare! Explicabil pe undeva datorită poziției pe care o ocupă în clasament... Din nou linia de mijloc a făcut un joc bun, furnizând mingi bune pentru cele două vârfuri, Mariș și Drăgan, care însă nu s-au aflat într-o zi fastă.

După pauză și golul marcat de Mariș, jocul s-a încins, fazele de la cele două porți capatând mai multă consistență. După ce Baciu a ratat desprinderea în min. 70, când a șutat în Ianu, rând pe rând, Mitar, Panaitescu și Frumoca au trecut pe lângă egalare. Putea fi 2-0 atunci când Ciubâncan a executat puțin "peste" o lovitură liberă de la marginea careului.

Partida a avut momente de fotbal bun, alternând însă și cu clipe tensionate, cum a fost accidentarea lui Angelo Foale de către Botiș, sau când Ianu l-a lovit cu capul pe Drăgan care-l jenase la o fază în careul mic.

Cine a fost surprins de prestația arbitrului central, ori este naiv, ori nu-l cunoaște pe Constantin Miclea!

OVIDIU PĂCURARIU

Mariş revine în cursa puncherilor

GOLUL TURCESC A FOST " MADE ÎN HUNGARY"!

În minutul 22 al partidei, la șutul puternic din unghi al lui Baciu mingea s-a oprit în plasa porții lui Ian! A rămas însă 0-0 pentru că mingea a pătruns în poartă prin plasa laterală! Se pare că plasa porții, de fabricație maghiară, are o elasticitate mai mare decât cea obișnuită având probabil și ochiurile mai mari.

Această fază ne readuce în memorie partida Poli Timișoara - Armătura Zalău, din '94, încheiată cu 8-0 când un gol turcesc al lui Kovacs a fost... validat! Costică Rădulescu, antrenorul de atunci al timișorenilor, pentru care au urmat câteva rezultate mai puțin faste, a pus insuccesele pe seama... pedepsei divine. Din fericire, deci, Miclea n-a validat golul - "prin spate" al lui Baciu!

DE LA IFRIM, DIN SUFLET...

În minutul 67 al partidei, când Botiș l-a lovit - în opinia noastră neintenționat - cu cotul în ochi pe Angelo Foale, primul care a ajuns să-i acorde ajutor vârfului Gloriei a fost... Dănuț Ifrim, maseurul UTA-ei! Cunoscându-l bine pe Ifrim putem afirma cu mâna pe inimă că ar fi sărit în ajutorul lui Angelo chiar dacă acesta n-ar fi trecut, în '95, pe la UTA! E valabil și pentru maseurul Gloriei, Mișu Zsizsik!

Tavi Foale, prezent la meci ,imediat după ultimul fluier a apărut la vestiare, interesându-se de starea ochiului lui Angelo care a fost transportat la spital.

FLASH

MARIUS CIUBÂNCAN

- **s-a născut la Arad, în 22.11.1977**
- **a început fotbalul la UTA, în 1985, sub îndrumarea lui Francisc Tisza**
- **are 182 cm înălțime și cântărește 72 kg.**

"În tur ne-a lipsit nea Feri!"

Rep: **Marius, ai produs o plăcută surpriză prin jocul tău bun prestat în prima etapă la Sibiu! Cărui fapt i se datorează acest reviriment personal al tău?**

M.C.: Meciul de la Sibiu a fost pregătit timp de o săptămână cu maximă atenție! Eu personal mi-am dat toată silința să respect sarcinile de joc și să-mi aduc aportul la un rezultat cât mai bun. Din păcate am avut o repriză destul de ștearsă. Nea Feri ne-a spus să stăm în terenul nostru și să mizăm pe contraatac. În partea a doua, nemaiavând ce pierde, am jucat mai avântat și rezultatul s-a văzut.

Rep: **Faptul că repriza a doua a fost mai bună, crezi că se datorează pregătirii de iarnă de la Sportilia?**

M.C.: Sigur că s-a putut remarca în acest început de campionat buna noastră pregătire fizică, care însă să știți s-a realizat în condiții excelente asigurate în Italia, cu multă muncă și transpirație a băieților!

Rep: **A fost greu cu Gloria Reșița...**

M.C.: Am intrat în meci avertizați că Gloria este o echipă bună, bine închegată și foarte incomodă...Dacă nu obțineam victoria vă dați seama unde ajungeam?

Rep: **Să revenim la prima etapă. S-a discutat mult pe tema penalty-ului ratat, la Sibiu, de către Găman, în ultimele minute ale partidei, moment în care UTA a ratat practic victoria. Din punctul tău de vedere te simțeai capabil să execuți și al doilea penalty?**

M.C.: Da! Dar din moment ce nea Feri a decis să execute Găman, nu aveam ce să comentez!

Rep: **Nu se poate să nu remarc că ai un respect deosebit și multă admirație pentru Francisc Tisza! De ce ?**

M.C.: De la vârsta de 8 ani lucrez cu dl. Francisc Tisza! Cu cîteva perioade de întrerupere. Nea Feri m-a învățat ce înseamnă fotbalul și, ce e cel mai important, ce înseamnă viața sportivă!

Rep: **Îi respecți întocmai indicațiile în acest sens?**

M.C.: Cu certitudine! Altfel cred că nu aveam cum să fac fotbal de performanță.

Rep: **La UTA, acum, majoritatea sunteți băieți tineri, tentați să se avânte în joc. Crezi că veți face fața acestei răspunderi pe care,vrând-nevrând,v-ați asumat-o?**

M.C.: E greu să dau un răspuns precis de pe acum. Dar pot să afirm cu toată responsabilitatea că nu ne vom speria de nici un adversar! Aradul fotbalistic trebuie să fie convins de acest fapt!

Rep: **Pe ce post te simți cel mai în largul tău?**

M.C.: Mijlocaș pe banda stângă.

Rep: **În tur, deși ai evoluat în toate meciurile, nu ai avut o evoluție grozavă. De ce ?**

M.C.: Nu m-a încurajat nimeni! Sincer, mi-a lipsit nea Feri, care nu știu cum face , dar știe să ne aducă la formă maximă la ora meciului.

Rep: **Până când ești sub contract cu UTA?**

M.C.: Până în vară, cu posibilitatea de prelungire prin negocierea contractului. Dar, indiferent ce se va întâmpla până atunci, mi-ar fi greu să-mi părăsesc colegii cu care practic joc împreună de vreo 10 ani!

OVIDIU PĂCURARIU

CLASAMENT

	Echipa	TOTAL						ACASĂ					DEPLASARE					Adevăr
1	FC MARAM.	19	11	3	5	40-23	36	9	8	0	1	25-6	10	3	3	4	15-17	+9
2	ASA TG.M.	19	11	3	5	31-20	36	10	9	1	0	21-4	9	2	2	5	10-16	+6
3	SATU MARE	19	10	4	5	32-26	34	10	9	1	0	22-8	9	1	3	5	10-18	+4
4	GAZ METAN	19	10	3	6	24-17	33	10	8	2	0	19-4	9	2	1	6	5-13	+3
5	MOTRU	19	10	2	7	28-26	32	9	8	0	1	17-10	10	2	2	6	11-16	+5
6	UNIREA DEJ	19	10	1	8	25-23	31	9	9	0	0	19-5	10	1	1	8	6-18	+4
7	DACIA	19	9	3	7	27-23	30	9	7	2	0	18-8	10	2	1	7	9-15	+3
8	POLI	19	9	3	7	27-23	30	10	7	1	2	20-8	9	2	2	5	7-15	0
9	ALBA IULIA	19	9	2	8	27-27	29	10	8	1	1	20-6	9	1	1	7	7-21	-1
10	ELECTRO	19	9	1	9	30-23	28	9	7	1	1	24-8	10	2	0	8	6-15	+1
11	ARO	19	6	8	5	24-21	26	9	5	3	1	14-8	10	1	5	4	10-13	-1
12	CORVINUL	19	8	2	9	21-18	26	10	8	1	1	18-5	9	0	1	8	3-13	-4
13	INTER SIBIU	19	6	3	10	19-24	21	9	6	2	1	14-7	10	0	1	9	5-17	-6
14	CFR CLUJ	19	6	2	11	22-34	20	10	6	0	4	17-11	9	0	2	7	5-23	-10
15	UTA	19	5	4	10	25-34	19	10	5	3	2	16-12	9	0	1	8	9-22	-11
16	GLORIA	19	6	1	12	24-34	19	10	6	1	3	12-9	9	0	0	9	12-25	-11
17	UMT	19	5	4	10	26-40	19	9	5	4	0	20-10	10	0	0	10	6-30	-8
18	VEGA DEVA	19	4	5	10	21-37	17	9	4	4	1	16-12	10	0	1	9	5-25	-10

REGIA AUTONOMĂ APĂ ŞI CANAL AQUATIM
TIMIŞOARA

- Captează, tratează şi livrează apă potabilă şi industrială pentru municipiul Timişoara
- Colectează, transportă şi epurează apele uzate menajere, meteorice şi industriale
- Proiectează şi avizează documentaţiile pentru instalaţiile interioare de apă şi canal
- Proiectează, avizează şi execută branşamentele de apă şi racordurile de canal aferente instalaţiilor interioare
- Proiectează şi avizează extinderile reţelelor publice de apă şi canal
- Exploatează şi întreţine reţelele publice de apă şi canalizare
- Execută lucrări de reparaţii, verificări şi schimbări a contoarelor de apă
- Execută lucrări de vidanjare pentru populaţie şi agenţi economici
- Execută analize fizico-chimice ale apelor industriale şi uzate

Str. PARIS nr. 2A ✦ Tel. 201.370, 201.371, 201.372

Un punct s-a dus pe apa sâmbetei. Au rămas doar cinstea şi.. speranţele

U.M.T. - POLI 1-1 (0-0)

Stadion "UMT", timp schimbător, dar foarte bun pentru fotbal, teren foarte bun, spectatori 4000.
Arbitri: S.Prodan (Alexandria) - R.Petrovici (Bucureşti), C.Safta (Ploieşti)
Observator: Ioan Barna (Oradea)
Cartonaşe galbene: Contescu – Alexa, Bealcu, Ivan, Urai, Moroşanu.
UMT: Popovici 6 - S.Mihai 6 -Varga 6, Mada 6, Miclea 5,5 - Paleacu 5,5, Iordache 5,5 (72, Stoica), Roşu 5 (61, Contescu 6), Bărbosu (cpt.) 6 - Trandu 5,5, Ploscariu 6,5.
Antrenor: Remus Steop. Pe bancă: D.Chimiuc, Brucă, Samargi.
POLI: Urai 7 - Bealcu 6 - Moroşanu 5, Ivan 6, Stoicov 5,5 - Stoican 5,5 (58, Alexa 5), Ayeni 6, G.Radu 5,5, Velcea (cpt.) 5,5 (80, Bota) - Micu 5 (46, Kovacs 6), Sasu 6,5.
Antrenor: Octavian Roşca. Pe bancă: Hotoboc, Miculescu.
Au marcat: SASU (min. 60), cu un şut puternic şi plasat în colţul lung, de la 8-10 metri lateral dreapta, după o excelentă combinaţie cu Kovacs; PLOSCARIU (min. 66), care a trimis în plasă de la 2 metri o minge prelungită de la Trandu, la o centrare a lui Contescu.

POLI A AJUNS LA "ZERO", DAR A ÎNGROPAT UMT-UL

Mult aşteptatul derby timişorean n-a reuşit să strângă în tribunele stadionului de la Pădurea Verde o cifră prea impresionantă de iubitori ai fotbalului. Normal, din moment ce în repetate rânduri cele două formaţii şi-au dezamăgit susţinătorii.

Cum cele 3 puncte puse în joc au avut o importanţă foarte mare pentru ambele combatante, echipele au evoluat destul de prudent în prima parte, marcajul strict nepermiţând atacanţilor să pătrundă cu mingea la picior în careu, soluţia la care s-a apelat în majoritatea cazurilor fiind cea a şuturilor de la distanţă. UMT-ul a avut trei ocazii notabile (Ploscariu - şut alături de la 6 metri; Roşu - a nimerit bara în urma unui şut din unghi; Varga l-a întrebuinţat pe Urai la o lovitură liberă de la 28 de metri), în timp ce Poli a ameninţat poarta lui Popovici prin Velcea (mai activ doar în primele 45 minute), Micu şi Moroşanu.

Introducerea lui Kovacs a dat mai multă consistenţă atacurilor oaspeţilor, el aflându-se şi la originea golului marcat de Poli. O schimbare inspirată a efectuat şi Remus Steop, Cristi Contescu limpezind puţin jocul echipei sale la mijlocul terenului.

Ultima jumătate de oră a fost ceva mai interesantă, jucându-se mai deschis, mai pe poartă. Ocaziile mai mari le-au avut alb-negrii, dar Ploscariu, Varga sau Stoica nu l-au putut învinge pe Urai.

Aşadar, remiză! Chiar dacă rezultatul nu ajută pe nici una din protagoniste, trebuie remarcat că s-a jucat corect, fără a se recurge la vreun blat, cum se întâmplă în multe cazuri la derby-urile locale, în fotbalul românesc bineînţeles.

UMT-ul a ajuns acum la minus 8 la adevăr şi pentru a rămâne în eşalonul secund va trebui neapărat să conteze şi pe jocurile din deplasare, în timp ce pentru Poli... începe din nou campionatul! Cu al 3-lea antrenor principal în acest sezon studenţii au ajuns la zero la adevăr!

Au mai rămas 15 runde.În această primăvară rezultatele înregistrate de unele aspirante la primele două locuri au demonstrat că seria a II-a a Diviziei B este foarte echilibrată. Partida cu ASA Tg. Mureş ne poate lămuri dacă acest sezon poate fi catalogat drept unul falimentar pentru Poli sau mai există totuşi de doi bani speranţă.

SANDU USUSAN

SĂRBĂTORIŢII AU TREBUIT SĂ SE MULŢUMEASCĂ DOAR CU UN PUNCT

Sâmbătă, 7 martie, vicepreşedintele lui Poli, **Stelian Anghel**, a împlinit 46 de ani. Duminică, 8 martie, preşedintele UMT-ului, **Ştefan Şeţu**, a sărbătorit 58 de primăveri.

După deznodământul partidei nici unul nu s-a putut bucura în mod deosebit, fiecare dorindu-şi, evident, toate punctele puse în joc.

Din partea noastră, un călduros "La Mulţi Ani!" ambilor conducători şi multă inspiraţie şi baftă în continuare, în tentativa de-a încheia cât mai onorabil acest sezon, care se anunţă în continuare foarte, foarte greu.

LACRIMILE LUI MARIUS STOICA

În minutul 88 alb-negrii au beneficiat de o lovitură liberă de la peste 20 de metri. A executat specialistul **Titi Varga**. "Torpila" expediată de acesta a fost respinsă în faţă de **Urai** şi astfel mingea a ajuns la tânărul **Marius Stoica**. Acesta a şutat pe jos, nereuşind însă să-l învingă pe portarul studenţilor, de la doar 3 metri de buturile alb-violeţilor, **Urai** având o intervenţie de excepţie, devenind astfel eroul meciului. Dacă **Stoica** marca ar fi fost cu siguranţă purtat pe braţe de coechipieri. Aşa a rămas 1-1 şi după joc, în vestiar, umetistul nu şi-a putut ascunde lacrimile.

Evident ar fi fost un gol istoric, care ar fi putut semna prima victorie într-un joc oficial a umetiştilor în faţa celor de la Poli. Pentru **Stoica** însă timpul n-a trecut. În cariera lui mai poate înscrie numeroase goluri, chiar şi mai importante!

LA 17 APRILIE SE ÎMPLINESC DOI ANJ DE CÂND UMT-UL N-A PIERDUT ACASĂ!

Metalurgiştii n-au părăsit terenul învinşi nici cu Poli, ajungând astfel la 31 de jocuri consecutive fără să cunoască eşecul, pe arena de la Pădurea Verde. Din cele 31 de partide 26 au fost câştigate, în alte 5 consemnându-se remiza, golaverajul în aceste jocuri fiind 88-14 !

Ultimul eşec în faţa propriilor susţinători datează de la 17 aprilie 1996, 1-2 cu Industria Sârmei Câmpia Turzii.

Cei doi antrenori, Octavian Roşca (stânga) şi Remus Steop, s-au agitat mult pe băncile tehnice, dar de ce ţi-e frică nu scapi...

NARCIS PETRE ŞI RADU RĂCELESCU N-AU FOST NICI ÎN PRIMII 16!

Doi dintre jucătorii care în turul campionatul lui au jucat în 16 din 17 partide, **Narcis Petre** şi **Radu Răcelescu**, nu au intrat în schema antrenorului **Remus Steop**. Tehnicianul metalurgiştilor ne-a explicat faptul că **Narcis Petre** nu este în plenitudinea forţelor şi că nu are nevoie de *"jucători care să stea în teren, ci de oameni capabili să depună travaliul necesar"*.

Forfaitul lui **Radu Răcelescu** este cel puţin tragi-comic. Jucătorul în cauză n-a avut ghete!?! Este cunoscut faptul că nici clubul de la Pădurea Verde nu se scaldă în bani, dar dacă cineva doreşte cu orice preţ să joace şi nu are ghete, nu stă cu mâna în şold şi aşteaptă să le primească de la club. Se împrumută de bani, de ghete, găseşte o soluţie. Dacă vrea!

Să mai spunem că din tabăra alb-negrilor a mai lipsit şi **Flavius Briciu**, operat de menisc în cursul săptămânii trecute.

NUMEROASE ABSENŢE ŞI ÎN TABĂRA ALB-VIOLEŢILOR

Nici antrenorii **Octavian Roşca** şi **Ştefan Bathory** n-au putut trimite pe gazon "11"-le pe care şi l-ar fi dorit. **Sorin Vlaicu** a părăsit Timişoara cu puţin timp înaintea jocului, datorită unui deces în familie, **Doru Gherman** s-a cununat joia trecută, nemaiprezentându-se astfel la antrenamente (!), iar **Alex Pelici**, **Augustine Igbinosa** şi **Tajudeen Ibrahim** au fost accidentaţi.

Prezenţi la meci, cei doi nigerieni au fost luaţi cu asalt de zeci de copii, fiind puşi să dea autografe pe bancnote de o mie de lei şi pe mingi de fotbal!

HOOLIGANS LA PĂDUREA VERDE?

Mare supărare la vestiare după ultimul fluier al arbitrului **Prodan**. Normal, am zice noi, rezultatul neavantajând nici una dintre combatante. Antrenorul **Remus Steop** nu-şi putea găsi cuvintele: *"Ce să mai spun? Nu vreau să fac nici o declaraţie. Sunt supărat! Un lucru ar fi de reţinut. Sasu şi Urai au fost cei mai buni oameni ai lui Poli, jucători în care UMT-ul a investit o grămadă de bani!"*

Semieşecul metalurgiştilor nu i-a făcut însă pe aceştia să-şi piardă capul. Spre deosebire de câtiva din jucătorii alb-violeţilor, care au devastat pur şi simplu vestiarul în care au fost cazaţi. În urma lor au rămas geamuri şi neoane sparte, bănci distruse! De parcă aceste obiecte au fost vinovate că Poli n-a obţinut cele trei puncte puse în joc! Din păcate, în ultima perioadă poliştii reuşesc să se "evidenţieze" doar în afara gazonului. E grav, e ruşinos, e penibil.

"RĂ—DU—LESCU, COSTICĂ RĂDULESCU!"

Commando Viola s-a amplasat la una din peluze. Pe o pancardă uriaşă se putea citi un îndemn adresat favoriţilor: *"Jucaţi fotbal!"*. Câţiva din fanii alb-violeţilor l-au depistat pe antrenorul **Costică Rădulescu**, prezent la tribuna oficială, alături de fostul său elev şi ex-antrenorul UMT-ului, **Octavian Popescu**. După unele discuţii avute în pauza meciului între suporteri şi nea Costică, galeria a început să scandeze pe parcursul reprizei secunde: *"Rădulescu, Costică Rădulescu!"*.

La sfârşitul jocului preşedintele **Mircea Pascu** ne spunea că trei mari probleme frapează la ora actuală conducerea clubului: *"Problema juridică a Politehnicii, cea a antrenorului şi, evident, cea financiară"*. Aşteptăm...

Fostul umetist Marius Sasu (în centrul imaginii, cu nr. 17), a renăscut tocmai pe arena care l-a consacrat

DE CE A FOST ANULAT GOLUL LUI AYENI?

Uriaşa ratare a lui **Stoica** n-a fost şi ultimul moment dramatic al meciului. La un contraatac al oaspeţilor, mingea a ajuns la nigerianul **Bosun Ayeni**. Acesta a luat acţiunea pe cont propriu, s-a descurcat bine între stoperii UMT-ului, a pătruns în careu şi a trimis uşor în stânga lui **Popovici**. Gol! Cei de la Commando Viola au şi fost în al nouălea cer, dar apoi s-a auzit fluierul centralului **Prodan**. Acesta n-a indicat centrul terenului, ci lovitură liberă pentru UMT. Trebuie menţionat şi faptul că tuşierul de pe acea parte era cu steagul ridicat, înainte ca mingea trimisă de **Ayeni** să poposească în plasă. După joc, observatorul şi cei doi arbitrii în cauză, au avut fiecare altă părere în privinţa anulării golului! Astfel supervizorul **Ioan Barna** a spus:" *A fost fault în atac!"*. Centralul **Stan Prodan** a opinat că " *a fost henţ"*, iar asistentul a semnalizat ofsaid!

De ofsaid la **Ayeni** nici nu putea fi vorba (poate Kovacs se afla în această poziţie). Iar cu faultul în atac sau cu henţul... mai avem reţineri!

CELELALTE REZULTATE B2:

ASA. TG. MUREŞ - UNIREA ALBA IULIA 1-1: Ciula (79) - Luca (74).
FC BAIA MARE - UNIREA DEJ 2-0: Ardelean (29), Săvoiu (47)
OLIMPIA SATU MARE - CFR CLUJ 4-0: Cornaci (6, 20), S.Radu (61), Dani (75)
ELECTROPUTERE - GAZ METAN 2-0: Calafeteanu (69), Fabian (90)
ARO CÂMPULUNG - CORVINUL 2-1: Ceapraz (40), Safta (47) - Niţă (16). Eliminat: Niţă (C., 64)
DACIA PITEŞTI - INTER SIBIU 1-0 C. Şerban (11- penalty)
VEGA DEVA - MINERUL MOTRU 1-1: Luca (59) - Ciocănescu (75). În minutul 47 Luca (Vega) a ratat un penalty.

REZULTATE B1:

Astra Ploieşti - Politehnica Iaşi 3-0; Midia Năvodari - Poiana Câmpina 5-1; Dunărea Galaţi - Dacia Brăila 4-1; Metalul Plopeni - Bucovina Suceava 1-0; Nitramonia Făgăraş - Gloria Buzău 3-1; Dunărea Călăraşi - Rocar Bucureşti 2-1; Metrom Braşov - Precizia Săcele 1-0; FC.Oneşti - Petrolul Moineşti 4-2; FC. Braşov - Tractorul Braşov 0-4.

În clasament: **1.Astra Ploieşti 49p (43-10); 2.FC.Oneşti 44p (48-16)**; 3.Tractorul Braşov 39p (38-13)... **16. Nitramonia Făgăraş 16p (25-38); 17. Dunăre Galaţi 16p (24-46); 18.Dunăre Călăraşi 12p (16-46).**

ET. VIITOARE: Et. 20 (sâmbătă, 14 martie):
Gaz Metan - ARO Câmpulung (**1-2**); Poli - ASA Tg. Mureş (**0-2**), Unirea Dej - Electroputere (**2-3**); Min. Motru - FC Baia Mare (**1-2**); Inter Sibiu - Gloria (**1-2**); Unirea Alba Iulia - Olimpia Satu Mare (**1-3**); Corvinul - UMT (**0-3**); CFR Cluj - UTA (**1-1**); Dacia Piteşti - Vega Deva (**0-1**)

1.Astra Ploieşti

ECHIPA FOTBAL vest

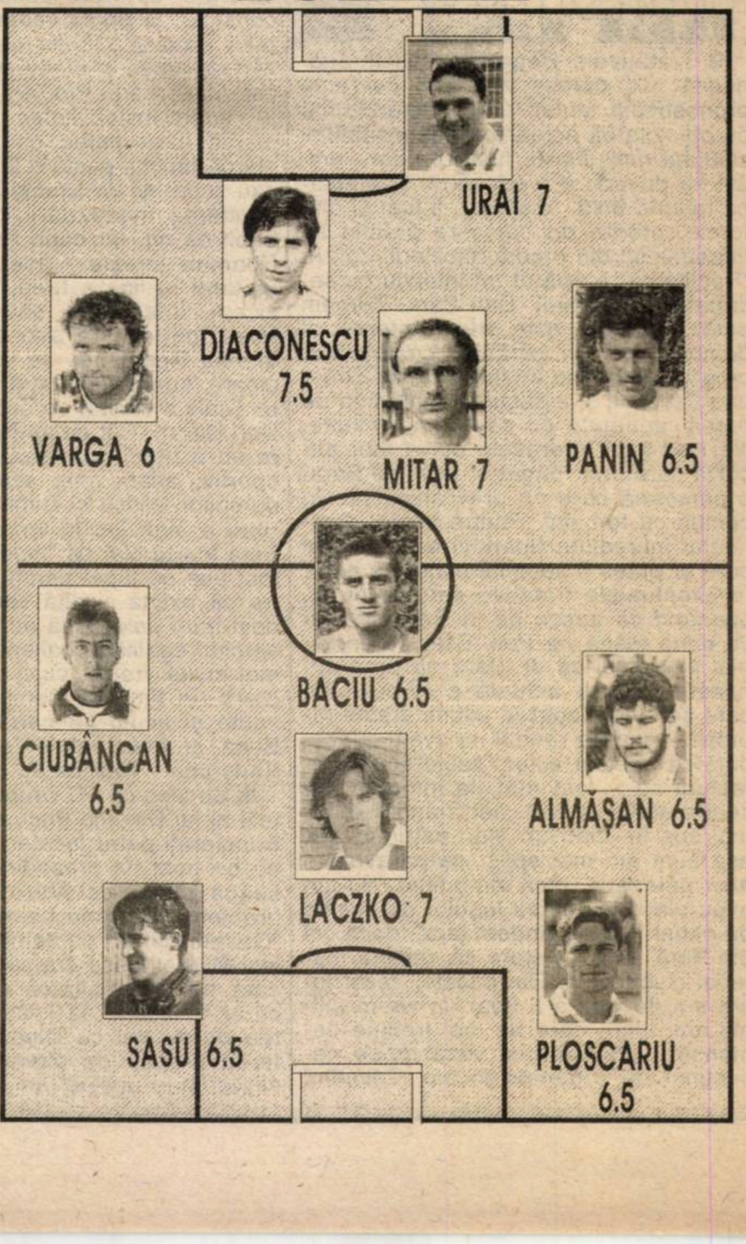

CAMERA ASCUNSĂ A LUI FOTOFUCHS

Din câte știu Poliția trebuie să ne apere de hoți! Aștept momentul când polițiștii vor aresta un arbitru!

DAN FIRIȚEANU ÎNCERCÂND SĂ FACĂ ORDINE ÎN ECHIPA LUI GAVRIL DEJEU

"U" CLUJ rezistă spectaculos... crizei financiare

În ciuda gravelor dificultăți financiare și materiale cu care se confruntă cluburile studențești sărăcia resimțindu-se și la Cluj, pe Someș există indiciul zbaterilor conducerii. "Ne lovim de aceleași probleme ca și la Poli. Universitatea, având și echipe de băieți și fete la baschet, volei și handbal, plus rugby-ul, banii sunt orientați spre vreo 10 secții. Orașele cu un alt profil economic, de exemplu Reșița, se pot descurca altfel. Autoritățile locale ne sprijină afectiv, dar legislația le împiedică să ne ajute mai mult. Priviți cum arată stadionul, la care suntem în chirie", ne-a explicat Remus Vlad, președintele clubului clujean. Într-adevăr, peluza este închisă, zidurile tribunei fiind periclitate de infiltrațiile de la râul Someș, exteriorul arenei oferind un aer decrepit. De altfel, în potcoava dinspre Someș doar câțiva copii cu steagul lui "U", observatorul Câmpeanu și ex-goalkeeperul Lăzăreanu, aciuiți sub o umbrelă, s-au încumetat să asiste la disputa șepcilor roșii cu CSM Reșița.

Totuși, în interior, pista de tartan de atletism "lună" și cele aproape 25 de panouri publicitare ale sponsorilor formației ofereau un aspect acceptabil, în total contrast cu inscripțiile cu grafitti de pe zidurile exterioare, gen "F.K. Gloria". Cum am constatat și pe alte stadioane, aspect la care Poli este "lanternă roșie", Universitatea are un program de meci, în 8 pagini, editat de redacția sport a ziarului local Știrea, în care se regăsesc reclamele sponsorilor, băncile BCR și Salto, precum și ale altor firme de profil industrial.

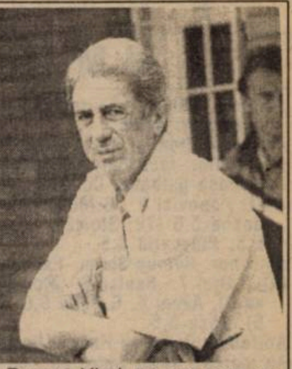
Remus Vlad, un om care nu se zbate în zadar pe Someș

Și situația Universității are o tentă cât de cât roz, de vreme ce în contul Clubului vor mai fi virați 337.000 dolari de la Fortuna Sittard, pentru transferurile lui Mariș și Bănceu. Exceptând-o pe Sportul Studențesc, protejata unor sus puși, și Universitatea Craiova care țintește o nouă formă de organizare, "U" Cluj a rămas unicul club studențesc supraviețuitor în elita fotbalului nostru.

PLICUL CU SURPRIZE

● **IOAN BOBA - ARAD, IONEL SIMA CAIMAN - REȘIȚA, ANDREI TICU, SABIN MOLDOVAN - TIMIȘOARA**: Mulțumim pentru gândurile frumoase pe care ni le-ați adresat.

● **DEDICAȚII PENTRU POLI: NOVAC MARIAN - TIMIȘOARA**: "După părerea mea asocierea cu Reggiana nu ar fi o variantă rea, dar cred că dacă se dorea cu adevărat, se găsea și în oraș un om potent financiar care să susțină echipa. Dar indiferent cine vine cu banii, dorește să și conducă clubul, ceea ce actualilor conducători nu le convine. **ȘTEFAN - PARTOȘ (TM)**: "La Poli în loc să se îndrepte, situația e tot mai gravă. Până unde puteți merge domnilor conducători?" **GOROG MILOȘ ȘTEFAN - LUGOJ**: "Ce contează Poli, doar fotoliile contează. Dar dacă galeria își asumă răspunderea, poate face o nouă revoluție care să-i spulbere pe ceaușiștii de la conducere." **MIHAI STOIA - CARANSEBEȘ**: "De Poli nu se poate vorbi numai la timpul trecut." **SANDY BELEI - TIMIȘOARA**: "Cum a fost posibil ca tot felul de elemente să se infiltreze în clubul nostru fanion și mai pe față sau din umbră să devină factori de decizie? Cum este posibil ca oameni care în ultimii cinci ani nu au fost la nici un meci al lui Poli să hotărască soarta clubului? Cum este posibil să se lase echipa pe mâna lui Octavian Roșca, cel care în acest sezon a fost demis de la echipa din Șag (divizia D Timiș !) pentru rezultate nesatisfăcătoare vis a vis de valoarea lotului? Cum a fost posibil ca în partida cu ARO, prima a returului, cel mai bun jucător să fie Vlaicu, adică tocmai cel care nu a participat la cantonamentele de la Semenic și Herculane și la nici un antrenament cu echipa? În primul rând cum i s-a permis să joace? Un șir întreg de compromisuri. Citeam într-un "Plic cu surprize" anterior că la Poli mai există speranță de mai bine. Permiteți-mi să vă contrazic."

● **GHEORGHE BURCA - REȘIȚA**: Sigur că nimeni nu e de neînlocuit. Vă împărtășesc speranța că băieții de la CSM vor trece fără prea mari probleme peste gestul antrenorului Sdrobiș.

● **MARIUS OPRESCU - ARAD**: Nu Fotbal Vest-ul poate reorganiza galeria UTA-ei. Sunt convins că jocul bun și rezultatele vor readuce publicul pe stadion. Puteți fi sigur că orice comunicat oficial din partea unei galerii organizate își va găsi locul în săptămânalul nostru.

IVAN DE LA PANĂ

După cum am anunțat, în data de 6.03 a avut loc tragerea la sorți pentru desemnarea câștigătorului concursului pe luna februarie. Cu toate că acest mic concurs a avut un succes deosebit, pe adresa redacției sosind scrisori de la Brad până la Ștei, din păcate a existat un singur premiu, deci și un singur câștigător. Norocul i-a surâs d-lui **MICHI FLORIN, din TIMIȘOARA, str. ALEX. GOLESCU nr. 11**, pe care-l invităm să ne contacteze telefonic (190656 sau 190128) pentru a stabili data înmânării premiului. Mulțumiri tuturor participanților și mai mult noroc la concursul lunii martie!

Răspunsul corect îl puteți găsi citind cu atenție "Fotbal vest"-ul de săptămâna trecută. Cele 5 taloane din luna martie vor trebui să ajungă la redacție până la 10 aprilie 1998, data tragerii la sorți. Premiul este o minge de fotbal marca SELECT. Așteptăm scrisorile dumneavoastră pe adresa redacției:

1900 TIMIȘOARA, Str. Paris 2A
sau la
C.P. 490, O.P. 3, TIMIȘOARA

CONCURS

TALON MARTIE

(.) ② (.) (.) (.)

ÎNTREBARE: Care fost internațional olandez a locuit în luxoasa vilă pe care o deține la ora actuală Giseppe Signori, în prezent la Sampdoria Genoa?

RĂSPUNS: ....

Nume: .... Prenume: ....

Adresa: ....

URECHEA CIULITĂ

CRAINICUL STADIONULUI DIN CLUJ, anunțând al doilea gol marcat de Ceahlăul în partida cu F.C.Argeș: **"Ceahlăul s-a desprins la două goluri de F.C. Argeș. Gazdele au marcat din pinalty".**

ORLANDO TRANDU, la finele meciului cu Poli, referindu-se la ocazia ratată de Stoica: **"Dacă Stoica marca, clubul i-ar fi făcut o statuie!".**

NICOLAE PÂRVU (fost jucător la F.C.Aris): **"Când beneficiam de lovituri libere și le bătea "Vlătanu", ceilalți coechipieri se pupau înainte ca el să le execute, deoarece știam că va fi gol!"**

IULIAN SPĂTARU **"Mă bucur că la meciul UMT-Poli n-a fost delegată o brigadă timișoreană. Că precis ne ridicam lumea în cap".**

FRANCISC TISZA, către Gheorghe Nemțiu, prefectul județului Arad, după încheierea partidei UTA - Gloria: **"Vedeți domnule prefect dacă l-ați luat ieri la rost pe Găman? Astăzi nu s-a putut concentra".**

TITI VARGA, după jocul UMT - Poli, către Petre Mușat: **"Bine că acasă sunteți mortăciuni și veniți să jucați aici!".**

SANDU GAICA (antrenor Șoimii Pâncota): **"Și dacă echipa la care sunt antrenor are meci de campionat, eu voi veni la jocurile UTA-ei!".**

SANSIRO CIOCOI: **"Dacă la CSM Reșița ar fi jucat toți suspendații, i-am fi făcut pe clujeni".**

BUGS BUNNY

REPLAY

■ Tratativele Reggiana-Poli tărăgănează. Cu câteva zile mai devreme pronosticam acest lucru, bazându-mă pe obtuzitatea actualilor responsabili ai clubului timișorean, lucru pe care timpul l-a dovedit a fi adevărat. Săptămâna trecută însă, "dialogul" a luat și alte forme, oferite de cei care practic se împotrivesc din umbră asocierii. Joi, în "Realitatea" a apărut un interviu cu secretarul Prefecturii, Dan Bara. Trecem peste faptul că este primul interviu al domniei sale în legătură cu fotbalul, programat tocmai în ziua în care Ermanno Zacchini și-a susținut conferința de presă, anunțată cu ceva timp înainte. Ne lasă reci interesele cuiva sau altcuiva care l-au "băgat în față" pe Bara, o persoană care nu prea are multe în comun cu fotbalul. Printre altele, dumnealui încredința tiparului o declarație care ar putea fi socotită piatra de hotar în eventualele tratative care ar urma, spunând că gașca de la Reggiana nu va pune mâna pe Poli. Este de domeniul evidenței că dl. Bara nu prea cunoaște situația actuală a clubului de care se simte legat în ultima vreme (apropo, ani de-a rândul nu avem cunoștință ca același actual secretar al Prefecturii să fi fost atât de interesat de soarta alb-violeților), declarând cele de mai sus fie dintr-un elan patriotic, fie, așa cum am mai spus, ca paravan al altor persoane, încă din umbră. Nu am avea nimic împotriva luărilor de poziție de genul "Nu ne vindem țara", dacă cei din "țară" ar fi în stare să susțină material clubul Poli. Din păcate, acest lucru s-a dovedit a fi doar un vis în ultimii ani, lucru care nu mai trebuie demonstrat. Probabil că văzându-se nesusținut de organele locale, Zacchini va renunța să se mai implice într-o colaborare cu Poli, ceea ce ar putea constitui, la prima vedere, o victorie a d-lui Bara și a celor care l-au așezat vârf de lance în duelul la distanță între cele două părți. Problema e alta: având în vedere instabilitatea politică din România, s-ar putea ca dl. Bara să-și piardă funcția peste o lună, două, șase sau zece. Își va asuma dumnealui răspunderea îndepărtării italienilor? Probabil că nu. Iar când Poli va ajunge - Doamne ferește - asemeni Bihorului, înotând în liga a treia, în timp ce, să zicem, Inter Sibiu sau Olimpia Satu Mare, către care s-ar putea îndrepta atenția Reggianei, se vor pune pe picioare, lumea va fi uitat că la Prefectura Timiș a existat un secretar pe nume Dan Bara... Cât despre acea colaborare cu o firmă germană de impresariat sportiv, aflăm abia acum, deși vizita domnilor Pascu și Diminescu la Karlsruhe a avut loc în vara anului trecut. Este foarte clar că "modelul german" a fost pus pe tapet pentru a se demonstra că există și altă variantă externă, deși între cele două nu se poate pune semnul egalității. Italienii sunt AICI, de mai multă vreme, cu o propunere concretă, în timp ce nemții probabil mai caută și acum pe hartă orașul de pe Bega și eventualele legături aeriene Karlsruhe - Timișoara.

■ Se zice că FC Drobeta este un satelit al lui Dinamo București, acolo fiind transferați patru jucători și Marcel Iancu pe post de președinte, toți din șoseaua Ștefan cel Mare. Asta n-ar fi o problemă dacă nu ne-am aminti că în "Gazeta din 25 septembrie 1996, același Marcel Iancu era să fie dat în judecată de Universitatea Craiova pentru că ar fi "umblat" la Trică și Vodă înaintea derby-ului cu Dinamo, pierdut pe teren propriu de olteni cu 2-0 la 20 septembrie același an. Până la urmă, Cornel Dinu, mai-marele dinamovist a declarat că Iancu nu mai face parte din clubul Dinamo de la 1 septembrie 1996. Iată că după o perioadă, același Iancu devine din nou dinamovist, încercând să ducă la bun sfârșit acțiunile alb-roșiilor în teritoriu, ridicând în același timp noi semne de întrebare asupra acelei victorii a bucureștenilor. Păcat este că lumea - cea a fotbalului, mai ales - uită mult prea repede. Rămânând la Craiova, "Gazeta" de joi a găzduit un interviu cu Eugen Arnăutu, fostul președinte al Consiliului de administrație al Universității, din care am aflat că l-a adus ca președinte al clubului pe Ion Crăciunescu la sugestia unui ziarist din București (că autorul interviului nu-l întreabă pe interlocutor numele acelui ziarist - plasator e o greșeală profesională impardonabilă e o altă chestie, de care nu ne legăm acum). Concluzia interviului o face același Arnăutu: **"Atunci nu am deslușit că, de fapt, în spate era un întreg joc de interese. Care se fac, și astăzi, tot de la București"**.

■ Comisia Campionatului Național s-a făcut din nou de râs. Aceasta a stabilit că la meciul Poiana Câmpina - Astra Ploiești **"așa zisele incidente au avut loc doar în imaginația unor ziariști, observatorul FRF Gheorghe Ene și arbitrul Adrian Stoica precizând că nici una dintre echipe nu a reclamat, la sfârșitul meciului, nici un incident"**. Păi, domnilor, nu trebuia să reclame nimeni, întrucât bătaia a fost văzută de toată lumea, mai puțin de cei doi trimiși ai federației care trebuiau să asigure buna desfășurare a meciului. Ce să mai spunem când în Pro Sport au apărut fotografii extrem de clare, în care jucătorii și oficialii celor două echipe se bumbăceau fără menajamente? Dar, nu-i așa, nu există dovezi, o sintagmă pe care sclerozații funcționari de la federație au luat-o în brațe și nu-i mai dau drumul în ruptul capului. Sau poate nici după aceea...

■ Cât despre indisciplina de pe terenuri, aceasta are un lider de necontestat, de ani de zile: Marius Lăcătuș. Ajuns la o vârstă la care nu prea îl mai țin nervii, băiatul crescut pe Dealul Melcilor din Brașov ar trebui să ia o pauză mai lungă, pentru a mai reflecta la ceea ce se poate și ceea ce nu se poate face în teren. Numai că atâta timp cât respectivul dictează arbitrului cui să îi acorde și cui nu cartonașe galbene sau alte atenții (vezi meciul Steaua - Ceahlăul) ni se pare că "Lăcă" va mai juca până pe la 40 de ani. Iar asta ar însemna să-l mai suportăm vreo șase campionate...

■ "Gazeta" de joi propune ca premiile acordate în viitoarea Cupă a Ligii, care va avea loc după terminarea actualului campionat pentru a ține în priză echipele prim-divizionare, să fie în valoare de 500 milioane de lei. Noi n-am înțeles de ce n-ar fi această răsplată de 500 miliarde. Chiar, de ce?

■ Simion Mironaș completează o listă și așa lungă a fotbaliștilor care produc accidente mortale. Explicația e simplă: porniți din satul natal, unde au condus cel mult căruța, respectivii ajung într-o echipă mai de Doamne-ajută, evoluează bine vreo 5-6 meciuri și cu banii de la ciorap ce își cumpără, în primul rând? Ați ghicit, mașină. Și nu una oarecare, ci una "tare". Iar de la hățuri și bici până la un Merțan sau BMW este un drum asemănător celui pe care România îl are de parcurs pentru a intra în Comunitatea Europeană...

FAX

DIALOGURI INERENTE

SILVIU STĂNESCU

Nu este frumos să deranjezi un om de la masă, dar când este vorba de dl. profesor Silviu Stănescu, această impoliteţe a mea s-a "lovit" de o "amabilitate" deosebită, fiindcă doar peste 15-20 de minute CSMR-ul pleca spre Cluj. Aşadar...

REP.: **Domnule profesor, acum exact patru ani aţi venit la Reşiţa, la aceeaşi echipă şi... aţi învins Steaua, care îl avea la timonă pe Anghel Iordănescu! Acum aţi venit în acelaşi scop? De ce aţi optat pentru Reşiţa?**

S.S.: Am venit pentru că era un moment delicat pentru Reşiţa, prin plecarea antrenorului principal. Şi, de felul meu, nu am putut să refuz oamenii la care ţin.

REP.: **La cine vă referiţi?**

S.S.: Îi ştiţi foarte bine dumneavoastră! Nu vreau să dau nume fiindcă... Am venit în calitate de prieten!

"Antrenorii care au lucrat la CSM Reşiţa înaintea mea au făcut o treabă excelentă"

REP.: **Şi acum patru ani aţi venit în aceeaşi calitate, dar aţi plecat înainte de terminarea campionatului. De ce?**

S.S.: Răspunsul este foarte simplu. Venisem pentru o casă şi contractul meu la momentul acela a fost destul de modest. În principal m-a interesat o casă. Care nu mi s-a putut da fiindcă cei care au condus atunci au dat termene şi termene. Şi nu vreau să dau iarăşi nume, am mai stat chiar o lună peste acel ultim termen, apoi a mai apărut o nouă amânare de o săptămână, dar am aşteptat degeaba, chiar 10 zile... Şi la un moment dat mi-am dat seama că sunt dus ca un copil. Eram cu familia şi n-aveam practic unde să mai stau.

REP.: **De ce aţi lipsit atunci de la ultimul meci cu Poli?**

S.S.: De la ultimul meci cu Poli? (intervine dl. prof. Pătruică: "Nu mai întreba Fuchsi d'astea!") S-a supărat atunci şi nea Ilie! Şi eu!

REP.: **De la acel meci (n.n. - 5-0 pentru Poli care a "răsuflat uşurată") a plecat din timpul jocului şi nea Costică Rădulescu. Gest care spune multe... Să revenim însă la momentul actual. Ce aţi găsit la Reşiţa?**

S.S.: În primul rând am observat un progres pe toate planurile. Am găsit o echipă unită, ca o familie. Trebuie să remarc că antrenorii care au lucrat înaintea mea, au făcut o treabă excelentă. Aş începe cu Mircea Chivu, care a avut marea calitate de a selecţiona, de a pregăti, de a ţine această echipă, ca o familie. Apoi sigur sunt meritele d-lui Victor Roşca, antrenor cu care s-a promovat şi care a avut o contribuţie deosebită. La fel o contribuţie remarcabilă a avut-o şi antrenorul Nelu Sdrobiş. Deci am găsit o echipă destul de bine instruită, destul de bine motivată. Aici, în paralel, lucrurile au mers bine şi la nivelul conducerii organizatorice, care a reuşit să pună de acord cerinţele obţinerii de performanţe cu oferirea unor condiţii foarte bune de lucru. Deci, într-un cuvânt, la toate nivelele, totul este în progres.

REP.: **La Craiova aţi obţinut cele mai frumoase rezultate. De ce totuşi, în ultimul deceniu, această "pendulare" Moldova - Banat şi... retur, fără oprire în Bănie? Sunteţi născut la Strehaia...**

S.S.: De acolo e nea Ilie Pătruică! Eu sunt născut la Drăgăşani şi de la vârsta de nouă ani am locuit în Craiova. Fotbalistic discutând, sunt 100% oltean! Acolo am jucat la pitici, la juniori, la echipa mare. Am efectuat acelaşi parcurs acolo şi ca antrenor, până la cel de principal. Întrebarea este bună, în sensul că mă ajută să elucidez nişte probleme.

Deci, eu am plecat din Craiova în 1987, când mi-a murit soţia. A fost, deci, o plecare generată de nişte necazuri foarte mari. În '88 a murit tata, în '90 mama. Am plecat, gândind că, schimbând locul, îmi schimb... norocul! Întâmplarea face că actuala mea soţie este din Suceava, iar faptul că m-am "aşezat" la Suceava a fost o pură întâmplare. La Suceava n-am reuşit să primesc casă la timp, m-am dus la Sibiu, apoi la Rapid, tot pentru o casă, dar de fiecare dată am fost păcălit. Aşa s-a ajuns la situaţia că, fiind la Rapid, cei din Suceava mi-au promis o casă, în termen de zece zile şi mi-au dat-o pentru o... noapte! Totuşi, acolo, am lucrat, am avut contract pentru doi ani de zile şi aş fi rămas în continuare, dar cu toate că, timp de 12 etape am fost pe locul întâi, oraşul nu a vibrat, nu era interesat de promovare!

REP.: **De ce nu vroiau să promoveze?**

S.S.: Nu erau bani. Ne ţinea un singur om. După două luni de zile, în care nu pierdusem nici un joc, făcând socoteala la bani, acest om ne-a zis că e în situaţia de a-şi vinde ferma zootehnică şi a spus că numai poate să susţină echipa. A urmat o perioadă de groază în care n-aveam nici bani de masă, nici de deplasare. Iar eu m-am transformat în de toate. Şi purtător de cuvânt şi strângător de bani, pe lângă calitatea de antrenor principal şi chiar secund! De-asta nu m-am "aşezat" acolo...

REP.: **La Craiova nu v-au chemat?**

S.S.: Au fost trei situaţii când am fost chemat. La prima nu puteam răspunde, că eram pe primul loc cu Suceava, iar cu celelalte nu ne-am înţeles, nu în problema financiară, ci a "formei". Cu dl. Popeci, care a vrut să facă o şcoală privată de fotbal, am semnat chiar un contract dar, în urma rupturii dintre fraţii Păunescu şi Universitatea, dl. Popeci a devenit sponsor principal şi a renunţat la şcoală. Şi atunci mi s-a propus un post care, însă, era ocupat. De un antrenor care mi-a fost mie profesor şi nu-i puteam face aşa ceva. Pur şi simplu, am refuzat!

REP.: **Tot atunci aţi fost contactat de CSMR, cu puţin timp înaintea lui Sdrobiş...**

S.S.: Am solicitat o amânare, dar ei n-au mai putut să mi-o acorde şi l-au adus pe Sdrobiş. Şi atunci am fost nevoit să mă întorc la Suceava, unde ei deja făcuseră echipa. Şi m-am dus la Iaşi, la Politehnica, fără contract. Ştiam că nici acolo nu puteam să rezolv problemele mele.

REP.: **Iar de acolo aţi venit la rosso-neri... Parafrazând o vorbă a lui Petrică Deselnicu, care după acel Universitatea Craiova - CSMR 1-1, a spus că după revoluţie oltenii fac treabă în afara... Craiovei, vă doresc mult succes la CSMR, alături de preşedinţii Ilie Pătruică din Strehaia, Marius Popescu din Caracal şi de antrenorul Mircea Chivu, din Craiova!**

S.S.: Eu sunt convins că dacă cei trei amintiţi de dvs. lucrau pentru Craiova, făceau treabă bună şi acolo!

PETRU FUCHS

Colţul microbistului... comod

Miercuri, 11 martie

13.00: CSM Reşiţa - Steaua, Divizia A, TVR 1 direct
17.00: Dinamo - Petrolul, Divizia A, Prima TV, înregistrare
21.30: Borussia Dortmund - FC Barcelona, Supercupa Europei, retur, TVR1, direct
21.40: Lazio - Juventus, Cupa Italiei, Raiuno, direct
00.15: Lazio - Juventus, Cupa Italiei, TVR1, înregistrare

Sâmbătă, 14 martie

15.30: Gyor - Ujpest, NB I, Duna TV direct
17.00: Steaua - FCM Bacău, Divizia A, Prima TV, direct
21.30: campionatul spaniol, TVE, direct

Duminică, 15 martie

14.00: Oţelul Galaţi - FC Naţional, Divizia A, TVR 1, direct
16.00: campionatul italian, Acasă TV, direct
21.30: Piacenza - Udinese, Seria A, TVR 2, direct

*** Redacţia nu-şi asumă responsabilitatea pentru eventualele modificări ulterioare ale programelor**

Nu-i vestiaru' seif de bancă

CONVULSIILE DE PE BANCA TEHNICĂ A ALB-VIOLEŢILOR - O EXPLICAŢIE A SEMI-EŞECULUI CU ARO ?

La finele săptămânii trecute, antrenorul **Octavian Roşca** încerca să-i explice unui agent al nostru cauzele semieşecului cu ARO Câmpulung. **"Dacă Şunda participa la procesul de antrenament din săptămâna premergătoare confruntării cu ARO, am fi câştigat în proporţie de 95 la sută. Dacă eu pregăteam singur meciul, am fi obţinut cele 3 puncte în proporţie de 70 la sută. Nu vreau să fiu înţeles greşit, dar prin întoarcerea lui Şunda jucătorii au fost şi mai bulversaţi!"** Ne întrebăm însă, oare cine i-or mai fi bulversat pe alb-violeţi înaintea derby-ului cu UMT-ul?

ŞI SUSPENDAŢII CSMR-ULUI AU FOST LA CLUJ, DAR CIOCOI A AJUNS CU O ZI MAI TÂRZIU

Conducerea CSMR-ului a hotărât ca la meciul de la Cluj să fie prezenţi şi jucătorii suspendaţi, datorită cumulului de cartonaşe galbene. **Doană, Balaci şi R. Sandu** s-au deplasat împreună cu prima garnitură, încă de joi. **Sansiro Ciocoi** a luat-o spre Ardeal doar a doua zi, cu maşina, cu Marius Popescu, el participând vineri dimineaţa la decernarea premiilor oferite celor mai valoroşi zece sportivi ai judeţului Caraş-Severin, în anul 1997, ierarhie în care golgeterul rosso-nerilor a ocupat locul 8. Cei 4 băieţi au văzut confruntarea de sub Feleac din tribuna oficială. Odată cu ultimul fluier al arbitrului, reşiţenii au traversat terenul, dorind să ajungă şi ei cât mai repede la vestiare. Cei aproape 100 de fani ai bănăţenilor i-au aplaudat îndelung, scandându-le numele. Suporterii au călătorit vineri noaptea, cu autobuzul, pus la dispoziţia lor de Primărie, încurajându-şi pe tot parcursul partidei, pe ploaie, idolii!

SCHIMB DE OPINII DIACONESCU - FIRIŢEANU

Foarte inspirat, agentul nostru a montat mai multe microfoane, atât în vestiare, cât şi în preajma băncilor de rezerve, la partida UTA - Gloria Reşiţa. Şi n-a muncit degeaba! Mărturie stă şi dialogul înregistrat, între fundaşul arădenilor, **Emilian Diaconescu** şi antrenorul oaspeţilor, **Dan Firiţeanu**. După ultimul fluier al arbitrului "Tassotti" l-a consolat pe fostul său tehnician de la CFR Timişoara: **"Dom' profesor, să ştiţi că aveţi echipă bună!'** Replica a fost dezarmantă: **"Şi voi aveţi arbitri buni!" Diaconescu** a încercat totuşi să-l convingă pe antrenor: **"UTA sigur nu retrogradează!"** Dar **Firiţeanu** a ţinut-o pe a lui: **"Numai dacă legitimează, ca şi astăzi, brigăzile de arbitri!"**

SILVIU STĂNESCU A SOSIT LA REŞIŢA CU ÎNTÂRZIERE

Noul antrenor al metalurgiştilor reşiţeni, **Silviu Stănescu**, a sosit în oraşul de pe Bârzava de abia în cursul zilei de marţi. Motivul a fost imediat depistat de agentura noastră. Fiul acestuia a avut o mică problemă de sănătate, datorită statului ore în şir prea aproape de televizor. După aplicarea medicamentaţiei, acesta fost cuprins de o alergie şi astfel antrenorul **Stănescu** a părăsit domiciliul, urcându-se în acceleratul Suceava - Timişoara, doar după ce s-a lămurit că totul este în regulă. La destinaţie a fost aşteptat de o maşină, care l-a transportat în Valea Domanului. Aici tehnicianul oltean a urmărit un antrenament condus de **Ioan Ilieş**, preluând apoi a doua zi comanda, pe terenul din Minda.

DE PE BANCA DE REZERVE ÎN TRIBUNĂ!

Dorin Chimiuc a fost din nou doar rezervă în partida cu Poli, în poarta formaţiei de la Pădurea Verde fiind preferat Sorin Popovici. După ce pe parcursul primei reprize a luat loc pe banca de rezerve, în pauză Dorin a sărit gardul şi i-a ţinut companie colegului său Narcis Petre, aflat în tribună, ultimul nefiind inclus nici măcar în lotul de 16. Cei doi au mai schimbat câteva vorbe, mâncând în acelaşi timp o mulţime de seminţe!

ITALIENII VOR S-O AJUTE PE POLI, IAR REŞIŢENII GĂSESC SPONSORI LA TIMIŞOARA!

Dacă Poli este gata-gata să primească ajutor din partea clubului Reggiana, CSM Reşiţa a găsit sprijin tocmai în... judeţul Timiş! SC Phoenix SA Buziaş a încheiat, prin directorii **Carol Moldovan** şi **Adrian Brata**, un contract de sponsorizare, respectiv publicitate pe stadion, prin care lunar asigură 1.000 de litri de apă minerală jucătorilor din prima echipă, cât şi celor din formaţia de tineret! Se preconizează şi contactarea altor firme timişorene: Kandia, Comtim!

MARIUS POPESCU ASEDIAT DE DĂNILESCU ŞI SICHITIU!

La ultima şedinţă de alegeri de la FRF, cel mai curtat preşedinte, de către "coloşii" Steaua şi Rapid, a fost **Marius Popescu**! Imediat după ce boss-ul din Valea Domanului s-a aşezat pe scaun, locul din dreapta lui a fost ocupat de **Constantin Dănilescu** În numai câteva secunde, şi locul din stânga, ocupat în prealabil de un preşedinte "provincial", a fost eliberat, pentru a i se face loc "onorabilului' **Grigore Sichitiu**! Agenţii noştrii n-au avut inspiraţia să strecoare un microfon în buzunarul de la haina lui **Marius Popescu**! Acum am fi ştiut cu siguranţă ofertele venite de la cele două cluburi bucureştene pentru o serie de jucători ai CSMR-ului! Niciodată nu este însă prea târziu. Până la vară mai e totuşi mult!

AGENTURA

Când domini, trebuie să şi marchezi!

FC ARAD TELECOM - ELECTRICA 1-0 (0-0)

Stadion "Telecom", teren bun, timp înnourat, spectatori 50.
Arbitri: O.Cioabă, Gh.Doinea, I.Lăcătuşu (toţi din Tr. Severin)
Observator: Alexandru Oros (Satu Mare).
FC ARAD TELECOM: Bota - RIVIŞ (cpt.) - UJVARI, BARNA, Tambor - Oprescu (87, Varga), BURESCU (89, Bugariu), Berar - Rus, PETRUŢ (88, Blaga), Ştefeligă.
Antrenor: Mihai Târlea. Pe bancă: Sabău, Ungureanu.
ELECTRICA: MURARU - TĂTARU -Cristea (11, A.Radu), Iacobici, Kovacs (cpt.) (63, Crişanov), Durlă - Stan, VOLOSCIUC (76, Sorescu), Mihalache - Ritter, Iliuţă.
A marcat: PETRUŢ (min. 53), care a reluat cu capul de la 8 m, centrarea lui Ujvari.
Jucătorul meciului: BARNA

● Gazdele au început hotărâte partida, care practic s-a jucat la poarta lui Muraru. ● Arădenii au avut trei bare, prin Ștefeligă, Rus și Burescu, dar au găsit greu drumul spre gol. ● Electrica s-a apărat supranumeric, în atac având apariții sporadice, timișorenii expediind primul șut pe poartă abia în minutul 75. ● Partida a plăcut puținilor spectatori prezenți la joc. ● La F.C. Arad - Telecom a reintrat după o lungă absență, datorită unei grave accidentări, Norbert Varga.

MIHAI ȚÂRLEA (antrenor F.C. ARAD-TELECOM): **"Electrica a făcut jocul la care mă așteptam. S-a cantonat în apărare și ne-a așteptat pe noi. Consider victoria noastră pe deplin meritată. Doresc timișorenilor baftă la meciurile următoare."**

PETRE VLĂTĂNESCU: **" Nu mi-a plăcut jocul. A fost un meci modest, la nivelul deviziei C. Gazdele au știut ce vor, în timp ce noi ne-am apărat binișor. În rest noi nu am arătat nimic."**

CĂLIN DUMITRU

Chiar nu-l vede nimeni pe Vascko?

CFR TIMIŞOARA - PHOENIX BAIA MARE 3-1 (2-0)

Stadion CFR, teren bun, timp frumos, spectatori 100.
Arbitri: S. Bogdan - B. Preotescu, A. Mirea (toţi din Craiova).
Observator: Adi Cuzmanovici (Reşiţa).
Cartonaşe galbene: Ardeoiu, Mita.
CFR: Stoianov - PETROV - Hodoneanţu, Ardeoiu, Bar I - Moraru (4, Moisă), MITA, VASCKO (cpt.), BĂLĂ - Giuchici (69, Pişleag), Dima (89, Lupu).
Antrenor: Ghiţă Chimiuc. Pe bancă: Mikloş, Batki.
PHOENIX: Şleam - Hotya - BUCIU (cpt.), Beci. Cr. Mureşan, Alby - Farcaş, Pop (46, Govor), Irimuş, Inoan (19, Berindan) - Cl. Mureşan.
Antrenor: Ioan Mureşan. Pe bancă: Kosma, P. Mureşan.
Au marcat: VASCKO (min. 9), reluând pe sub portarul băimărean, după o excelentă deschidere a lui Mita; DIMA (min. 23), cu un şut din 6 m, după o gafă în lanţ a defensivei oaspete; PIŞLEAG (min. 80), de la 20 m, printr-un şut în colţul lung; BECI (min. 84), cu latul, din 6 m, după o centrare a lui Alby.
Jucătorul meciului: VASCKO.

● Deși s-a jucat la concurență cu meciul UMT - POli, suporterii adevărați ai CFR-ului au fost prezenți sâmbătă la meci și n-au avut ce regreta, deoarece favoriții lor au jucat foarte bine, obținând o victorie la pas ● Cu un Vascko în formă maximă și cu un Mita excelent coordonator, CFR-ul și-a creat destule ocazii pe lângă cele 3 goluri, având și o bară prin același Vascko ● Băimărenii, lipsiți de grijile retrogradării, au jucat ceva fotbal doar în repriza secundă, când au avut 2 bune ocazii de gol însă ori Stoianov, ori bara s-au opus golului care a "căzut" totuși, spre final.

GHIȚĂ CHIMIUC: **"Sunt foarte bucuros pentru că am reușit să obținem toate cele 3 puncte puse în joc. Mi-a fost frică de acest meci, pentru că știam că Phoenix are o echipă bună, dar după jocul prestat consider rezultatul meritat. Pentru că ne aflăm încă la început de campionat sper că vom evolua în continuare și mai bine."**

IOAN MUREȘAN: **Încă din debutul partidei mi-am dat seama că nu vom avea șanse, pentru că majoritatea componenților echipei au prins o zi mai slabă, iar în apărare le-am făcut cadou ceferiștilor golurile care au fost toate pe greșeli de marcaj. În partea a doua am dominat în unele momente, dar în loc să înscriem noi, tot adversarii au marcat."**

CIPRIAN TRANCĂ

Revanşa mult dorită...

UNIVERSITATEA VESTPETROM ARAD - ARMĂTURA ZALĂU 3-0 (0-0)

Stadion "Pecica", teren bun, timp înnourat, spectatori 400.
Arbitri: A. Constantin - D. Ciucă, F. Vilău (toţi trei din Rm. Vâlcea).
Observator: Ionel Bungău (Timişoara).
Cartonaşe galbene: Bene, I. Arman - Z. Ardelean, Puşcaş, Munteanu.
"U" VESTPETROM: Ţapoş - Bene - Aldea, Vizitiu, COPOCEAN, Corsenti (Negrilă), V. Arman, I. Arman (cpt.), Madoş - TODERAŞ (Lăzău), VĂLEANU.
Antrenor: Ladislau Ghiţă. Pe bancă: Pătruţ, Dida, Ardelean.
ARMĂTURA ZALĂU: Macarie - Hecico, Oprean, Munteanu, Z. Ardelean - SABĂU, Albu, Oros, C. Pop - Puşcaş, A. Pop.
Antrenor: Dorin Barbu.
Au marcat: TODERAŞ (min. 57), după o acţiune personală, cu un şut din interiorul careului; COPOCEAN (min. 67) - direct din corner; VĂLEANU (min. 89), cu capul, la o centrare a lui Lăzău.
Jucătorul meciului: COPOCEAN.

● Inspirate mutările efectuate de antrenorul Ladislau Ghiță, în așezarea echipei, adică cu Bene pe post de libero și cu stoperul Văleanu vârf de atac ● După o primă repriză ternă, în cea de-a doua gazdele au insistat în atac și au reușit trei goluri spectaculoase ● De remarcat jocul curajos al tânărului nou-venit, ex-reșițeanul COPOCEAN.

LADISLAU GHIȚĂ: **"Felicit întreaga echipă pentru modul în care s-a dăruit. Consider victoria meritată. Arbitraj bun."**

DORIN BARBU (antrenor Armătura Zalău): **"Victoria gazdelor este meritată chiar și la acest scor. Jucătorii mei au jucat slab și sunt supărat din acest motiv. Dacă fiecare joacă ce vrea nu putem bate pe nimeni!"**

SORIN GREPAN

CLASAMENT C3

1. ALEXANDRIA	21	14	4	3	42-17	46	+13
2. DROBETA	21	13	4	4	35-14	43	+13
3. BERBEŞTI	21	12	1	8	46-29	37	+4
4. VIDELE	21	10	4	7	32-26	34	+1
5. URICANI	21	11	1	9	38-36	34	+1
6. STOINA	21	11	1	9	36-35	34	+4
7. DRĂGĂŞANI	21	10	2	9	28-24	32	+2
8. ROVINARI	21	9	4	8	40-27	31	-2
9. TERMO TR.-S.	21	9	3	9	24-27	30	0
10. SLATINA	21	9	2	10	21-44	29	-1
11. MĂTĂSARI	21	8	4	9	35-30	28	-5
12. CERTEJ	21	9	1	11	32-31	28	-2
13. LUPENI	21	9	1	11	31-38	28	-2
14. LONEA	21	9	1	11	29-44	28	-5
15. SEVERNAV	21	8	3	10	34-28	27	-6
16. CFR C-SEBEŞ	21	9	0	12	40-36	27	-6
17. ŢICLENI	21	8	2	11	27-32	26	-4
18. FC VÂLCEA	21	7	4	10	23-27	25	-5
19. ŞOIMII SIBIU	21	8	1	12	20-31	25	-5
20. SADU	21	5	1	15	16-53	16	-17

CLASAMENT C4

1. FC BIHOR	19	13	3	3	41-12	42	+15
2. IND.SÂRMEI	19	11	3	5	38-17	36	+9
3. TURDA	19	11	3	5	26-23	36	+9
4. ARM.ZALĂU	19	10	3	6	29-22	33	+3
5. GHERLA	18	9	5	4	30-16	32	+5
6. PHOENIX	19	9	2	8	24-22	29	-1
7. CFR TMŞ.	19	8	3	8	34-28	27	-3
8. U.V. ARAD	19	8	3	8	28-26	27	-3
9. CUGIR	19	8	2	9	24-30	26	-1
10. P.BÂRGĂULUI	18	8	1	9	23-23	25	-5
11. ALEŞD	18	7	3	8	26-21	24	0
12. TELECOM	19	7	3	9	17-23	24	-3
13. ELECTRICA	19	6	5	8	19-17	23	-7
14. ŞTEI	19	7	2	10	26-38	23	-4
15. CAREI	19	6	3	10	16-25	21	-9
16. VIIT.ORADEA	19	5	5	9	24-33	20	-7
17. ZLATNA	19	5	3	11	21-25	18	-12
18. ŞIMLEU	18	4	2	12	17-62	14	-13

Rezultate C3

Alexandria - Videle 2-1; Rovinari - Lonea 0-0; Severnav - Șoimii Sibiu 0-1; Mătășari - Drăgășani 2-1; Berbești - F.C. Drobeta 1-4; Țicleni - Certej 3-2; Slatina - Stoina 0-0; Lupeni - Termo Tr. Severin 2-0; F.C. Vâlcea - CFR Caransebeș 1-0; Uricani - Sadu 3-0 (neprezentare - echipa din Sadu s-a retras).

Cel. Rez. C4

Prundu Bârgăului - Cugir 2-1; Șimleu - Viitorul Oradea 2-4; Carei - Zlatna 1-0; F.C. Bihor - Turda 1-0; Ștei - C. Turzii 1-0; Olimpia Gherla și Crișul Aleșd au stat.

C3: ETAPELE VIITOARE: C4:

Et. 22 - sâmbătă, 14 martie:
Certej - Berbești (**0-4**); FC Vâlcea - Lupeni (**0-3**); FC Drobeta - Mătăsari (**0-0**); Șoimii Sibiu - Rovinari (**1-5**); Drăgășani - Severnav (**0-0**); Termo Tr. Severin - Slatina (**0-1**); Lonea - Uricani (**1-3**); CFR Caransebeș - Videle (**1-2**); Stoina - Țicleni (**0-1**); **Alexandria** stă.

Et. 22 - sâmbătă, 14 martie:
Turda - Carei (**2-0**); Aleșd - CFR Timișoara (**0-0**); Armătura - FC Bihor (**0-1**); Viit. Oradea - Gherla (**1-4**); Electrica - Pr. Bârgăului (**1-2**); Ind. Sârmei - "U".V. Arad (**0-0**); Zlatna - Șimleu (**0-2**); Phoenix - Ștei (**0-1**); **Cugir** și **Telecom** stau.

DE LA DUNĂRE LA TISA, TĂT ROMÂNU PLÂNSU-MI-S-A

Criză de bomboane agricole la Gara Mare

■ **Petre Vlătănescu**, antrenorul Electricii, a revenit sâmbătă la Arad pentru a întâlni Telecomul. Cu ani în urmă, el a fost la Aris, una dintre "aripile" care, alături de Astra, au format mai întâi gruparea FC Arad, devenită ulterior FC Arad Telecom. Și cum Petre este un bun povestitor, a "lăsat" agenților noștri o întâmplare din acea vreme: **"Când mai jucam însă la Aris, am primit odată gol acasă, situație foarte rară în acea vreme. Atunci, Sany Labu a strigat la Pârvu să "dea drumul la câini". La început n-am priceput despre ce e vorba, dar m-am dumirit repede, când am văzut cum intră Lae Pârvu la... minge"**.

■ Fază memorabilă la golul al treilea marcat de ceferiști în meciul cu Phoenix: **Pișleag** (19 ani) l-a depășit în viteză pe fundașul advers **Buciu** (41 de ani), probabil cel mai vârstnic jucător din primele trei divizii.

■ **Lavinius Copocean**, nou venit de la Reșița în rândurile formației U Vestpetrom Arad, a fost încurajat pe toată durata partidei echipei sale contra formației Armătura Zalău de întreaga familie, sosită de la Reșița cu un Cielo alb. Reamintim că Ion Copocean, tatăl lui Lavinius, este antrenor și a jucat sub culorile echipelor CSM Reșița și Poli Timișoara.

■ Viața echipelor din Divizia C, știe toată lumea, nu este tocmai ușoară. **Phoenix Baia Mare** s-a confruntat în aceste zile cu o serioasă criză de efectiv, deplasare la Timișoara fiind efectuată doar de 13 jucători!

■ Portarul **Sim** (FC Arad Telecom). accidentat în cantonamentul de la Vața, va fi operat în această săptămână de doctorul Trocan. El este suspect de menisc și încrucișare de ligamente.

■ Surprinzătoare schimbarea "furnicii" **Moraru** în minutul 4 al meciului CFR - Phoenix Baia Mare. Micuțul mijlocaș timișorean s-a autoaccidentat, suferind o entorsă la genunchi.

■ Sângele apă nu se face. Cum din acest retur meciurile din Diviziile B și C se joacă de la aceeași oră (ce minte luminată trebuie să fi avut individul care a lansat această propunere neavenită!) este tot mai greu și pentru jucătorii care ar dori să asiste și la alte meciuri. Sâmbătă, la Timișoara, foștii ceferiști **Chimiuc** și **Narcis Petre**, însoțiți de **Iordache**, actualmente cu toții umetiști, au dat o fugă până la stadionul CFR pentru a afla ce au făcut băieții lui Ghiță Chimiuc în compania băimărenilor. Tot "spre casă" a tras și ex-arădeanul **Pinto Vușcan**, care a fost prezent la partida FC Arad Telecom - Electrica Timișoara. Astfel, a avut prilejul să se revadă cu foștii săi coechipieri de la Strungul, Nicolae Pârvu și Francisc Tușa.

■ Economia de piață își spune cuvântul și la meciurile de fotbal. Așa se face că la întâlnirea CFR Phoenix, găzduită de arena de la Gara Mare, nu putea fi zărit în tribune sau în preajma stadionului nici un comerciant de semințe. Deh, concurență mare, pentru că pe stadionul UMT s-au adunat vreo 4.000 de oameni la un meci de ligă superioară, care aveau nevoie de bomboane agricole poate mai mult decât de o victorie a Politehnicii. Ne întrebăm, având în vedere nivelul fotbalului timișorean, când va mai avea o asemenea vânzare celebrul Doru Nicolici - Jaga?

C—AGENTS

Sportivi ! Dacă veniţi în Timişoara în deplasări
considerați problema cazării şi a mesei mai mult decât rezolvată!
Pe lângă condiţii deosebite, puteţi găsi în oferta noastră şi
CELE MAI CONVENABILE PREŢURI
Asta pe lângă multiple alte facilităţi: TEREN ANTRENAMENT, BAZIN, SAUNĂ şi TOATE CONDIŢIILE DE RECUPERARE
Complex agrement
R.A.T.T. 1869
Strada Renaşterii nr.28 (lângă stadionul Electrica)
✦ TEL. 056-220.178 ✦ FAX: 056-133.354

D-TIMIŞ

ŢIGĂRILE LUI TICĂ GORDUNA N-AU AVUT TRECERE LA TAVI FOALE!

În runda a 21-a, două rezultate au dat peste cap "socotelile", dar au şi limpezit cât de cât apele în partea superioară a clasamentului. Marea supriză a campionatului a venit de unde nu se aştepta aproape nimeni, echipa lui Tavi Foale, FC Mobi-Frola răsturnând orice pronostic prin egalul smuls în extremis celei de-a treia grupări ce completează podiumul, Sporting Tabac. O altă echipă care a pierdut trena dusă de Obilici şi Giarmata este CSA, care n-a reuşit să depăşească hopul numit Obilici, într-o confruntare de care depindeau şansele echipei lui Vişan de a mai rămâne în cărţi. În rest, rezultate conform aşteptărilor.

SPORTING TABAC - FC MOBI FROLA 1-1 (0-0).

Au marcat: Bogdan - Hărdău.

TAVI FOALE (antrenor Frola): **"Îmi pare bine că nu lucrăm degeaba şi încercăm să jucăm o partitură. Exersăm cu multă abnegaţie şi mă bucur că şi din partea jucătorilor există dorinţa de a ne salva de la retrogradare".**

Arbitri: C. Dobrişan - O. Lihtei, G. Pluştea.

DACIA TIMIŞOARA - ŞOIMII TIMIŞOARA 1-0 (0-0)

A marcat: Vereş.

Eliminaţi: Mirescu, Szoo (ambii Dacia).

FLORIAN MIEREA (antrenor Şoimii): "**Sunt nemulţumit de rezultat, cât şi de jocul echipei mele, cu toate că în repriza a doua am fost masaţi în jumătatea lor de teren. Sunt neplăcut impresionat de jocul gazdelor, peste limitele regulamentului, încurajat chiar de antrenorul lor, Vuşcan".**

Arbitri: R. Malac - V. Daminuţă, I. Juravle.

FLACĂRA FĂGET - MONDIAL LUGOJ 0-5 (0-2)

Au marcat: Gros, Podean, Niţu, Cical, Copaci. Arbitri: G. Stoicovici - Gr. Teodorescu, P. Velcotă.

MUREŞUL CENAD - TIMPURI NOI GIARMATA 0-1 (0-0)

A marcat: Paleacu.

VASILE IONUŢ (antrenor Cenad): **"Am pierdut o întâlnire în care pot remarca doar portarul şi apărarea noastră, dar abia aştept să-mi văd tot lotul complet, pentru a putea face antrenamentele cu ei".**

Arbitri: I. Buna - A. Cârstea, I. Lazăr.

COMTRANSPORT - AC RECAŞ 4-0 (1-0)

Au marcat: Ancuţa, Safta (penalty), Ilea, Popa.

Arbitri: N. Istrat - Gh. Stănescu, Gh. Nicola.

STEAUA ROŞIE VARIAŞ - FC JIMBOLIA 1-0 (0-0)

A marcat: Cazacu.

Eliminaţi: Cumpănăşoiu, Nedelea (ambii Variaş).

CICERONE MANOLACHE (antrenor Variaş): **"Am câştigat o partidă pe care am dominat-o tot timpul şi am ratat multe situaţii de a înscrie. Oaspeţii s-au apărat şi nu au avut nici o ocazie, cu excepţia unui penalty ratat. Centralul Lajos ne-a eliminat doi jucători, dintre care pe Nedelea foarte uşor".**

Arbitri: T. Lajos - D. Ionescu, S. Caia.

BANCOM COMLOŞU MARE - UNIREA SÂNNICOLAU MARE 3-0 (1-0)

Au marcat: Boiangiu, Bogdan, Sabău.

Eliminat: Kovacs (Unirea).

Arbitri: O. Trandu - M. Râmniceanu, O. Simianschi.

LAMINORUL NĂDRAG - UNIREA PECIU NOU 1-2 (1-0)

Au marcat: Manea - Ianoş (2)

DAN ALBU (antrenor Peciu): **"După o primă repriză slabă, ezitantă, ne-am revenit în partea secundă a întâlnirii, după ce am schimbat trei linii de atac. Un joc bun au făcut experimentaţii Deac, Fărcălău, Sârb şi Otiman, ceea ce întăreşte probabil proverbul «Cine n-are bătrâni, să-şi cumpere»".**

Arbitri: R. Avram - C. Făniţă, M. Haneş.

ALIN RADOVAN

CLASAMENT

1. OBILICI	21	17	1	3	75-19	52	+22
2. GIARMATA	21	17	1	3	51-23	52	+22
3. TABAC	21	14	3	4	58-22	45	+12
4. CSA TMŞ.	21	13	5	3	47-15	44	+11
5. COMTRANSP.	21	11	5	5	54-36	38	+5
6. MONDIAL	21	10	5	6	64-25	35	+5
7. PECIU	21	10	4	7	49-28	34	+4
8. VARIAŞ	21	11	1	9	37-31	34	+1
9. JIMBOLIA	21	10	3	8	40-30	33	+3
10.SÂNNICOL.	21	9	3	9	35-34	30	0
11.COMLOŞ	21	9	2	10	52-43	29	-4
12.DACIA	21	7	5	9	38-38	26	-7
13.NĂDRAG	21	7	2	12	32-61	23	-10
14.ŞOIMII	21	5	5	11	25-28	20	-10
15.CENAD*	21	6	3	12	36-39	19	-16
16.FĂGET	21	3	1	17	26-121	10	-23
17.MOBI-FROLA	21	1	4	16	16-66	7	-23
18.RECAŞ	21	2	1	18	20-96	7	-23

* echipă penalizată cu 2 puncte

Et.viitoare Et. 22 - **vineri, 13 martie:** Jimbolia - Cenad (**1-1**); Giarmata - Comloş (**3-1**); Şoimii - Comtransport (**1-2**); Mobi Frola - Făget (**0-5**); Peciu - Variaş (**2-3**). **Duminică, 15 martie:** Recaş - CSA Timişoara (**0-4**); Sânnicolau - Dacia (**0-0**); Mondial Lugoj - Nădrag (**3-1**); Obilici - Sp. Tabac (**1-3**);

ANTRENORUL ELIMINAT

Pinto Vuşcan, antrenorul formaţiei Dacia Timişoara, a vizionat ultimele 25 de minute ale meciului cu Şoimii de la înălţime, după ce a fost invitat de către centralul întâlnirii **Romeo Malac** în tribună, în urma vehementelor proteste la cea de-a doua eliminare a unui jucător din formaţia sa. Cu toate că a fost avertizat în prealabil de arbitru, **Vuşcan** nu s-a liniştit decât la finalul meciului, în care echipa sa a obţinut victoria.

CONDUCĂTORI FĂRĂ VALOARE !?

După ce într-o şedinţă ce a avut loc înaintea reluării diviziei D-Timiş, delegaţii echipelor **Comtransport şi Nădrag** şi-au exprimat liber dorinţa de a-şi disputa meciurile de pe teren propriu vinerea, ei şi-au schimbat opţiunea peste noapte. Se pare că la acea "adunare" nu au fost prezenţi cei mai în măsură conducători ai echipelor respective, deciziile fiind luate, probabil, peste capul şefilor.

Gură cască

AH, MENDOZA!

Fostul preşedinte al Modernului Timişoara, Vali Epuran, mai cunoscut ca Mendoza din Plopi, intrigat de unele rezultate din primele două etape ale sezonului de primăvară a Diviziei D-Timiş, i-a declarat unui agent de-al nostru: **"Pe vremea când eram conducător la Modern, când o puneam de un blat, ştia tot oraşul! În felul ăsta nu atentam la cordul microbiştilor, nu-i ţineam în suspans degeaba!".**

CASCADORUL TUPOLEV

"Mi-ar fi părut rău să mor tocmai într-un an în care se dispută «Mondialele»! După fiecare Cupă Mondială, mă rog lui Dumnezeu să mai trăiesc patru ani să mai apuc un "Mondial"!", ne declara, sâmbătă, la Catedrală, unde a aprins o lumânare, Dan Crişan "Tupolev", fostul conducător al Şoimilor Timişoara, "protagonistul " unui accident pe şoseaua Şag - Timişoara. Întorcându-se de la derby-ul din D-Timiş, CSA - Obilici, "Tupolev", căruia după eveniment i se spune "Cascadorul Hooper", a ales în mod fericit traiectoria între doi pomi în locul coliziunii cu un TIR staţionat! Dan Crişan este bucuros că în maşina pe care o conducea n-a fost prezentă celebra sa căţeluşă "Tasha", cu puiul ei!

Învinşi de propriile ratări

CSA TIMIŞOARA - OBILICI SÂNMARTINU SÂRBESC 1-2 (1-0)

Stadion Şag, teren acceptabil, timp destul de rece, spectatori 500.
Arbitri: S.Altmayer - N. Grigorescu, I. Spătaru.
Observatori: D. Băjenescu, I. Cojocari.
Cartonaşe galbene: A.Nistor, Kanyo, Levai - Durigon, Olari, Hausler.
Eliminat: A.Nistor (min. 75)
C.S.A.: Kanyo - Levai (60, Sbenghea), A.Nistor, Georgescu, Brândescu - GOMBOŞ (46, Buzdun), ŞTEFANCA (cpt.), Cuvejdean (77, Simedru), Teglaş - Bâgu, Triţoiu (75, Bichescu)
Antrenor: Viorel Vişan. Pe bancă: Popa - Ciugudean, Duma.
OBILICI: M.Nistor - David - Durigon, Roth, Utfineanţ - Olari, NAIDIN (88, Filimon), ROTARIU, Hausler (87, Miclea) - E.Kovacs (68, Pârvu), Corban (cpt.).
Antrenor: Ilie Rotariu. Pe bancă: R. Mic, Samfescu.
Au marcat: TRIŢOIU (min. 6), cu un şut din unghi, în prealabil M.Nistor ratând intervenţia, după un balon primit de la Cuvejdean; ROTH (min. 54), cu latul de la 2 metri, la o lovitură de colţ executată de Naidin printre visătorii fundaşi ai gazdelor; CORBAN (min.56), dintr-o "indirectă" de la 8 metri executată scurt de Rotariu, şutul său lovind zidul înainte de a ajunge în poartă.

● **"Adio promovare"**, erau vorbele unui împătimit suporter al gazdelor, tare abătut după înfrângerea propriilor favoriţi. Într-adevăr CSA-ul îşi poate lua gândul de la şefia seriei, după ce n-a reuşit să tranşeze în favoarea sa meciul "cheie" al returului. ● Conturile puteau fi încheiate încă din prima repriză, dar fotbaliştii CSA-ului n-au ştiut să profite de spaţiile mari din apărarea oaspeţilor, ratând cu mare uşurinţă ocazii rarisime. Şi cum acestea se răzbună, a venit dezastrul... Cei de la Oblici au îndrăznit mai mult şi au reuşit să schimbe în favoarea lor rezultatul, în urma unor gafe monumentale comise în apărare de adversari. De aici încolo, CSA-ul n-a mai contat în joc, trupa lui Rotariu a preluat ostilităţile, reuşind să-şi păstreze avantajul, cu toate că şi-a permis să rateze un penalty prin fostul jucător al gazdelor, Edi Kovacs. ● Deşi brigada de arbitri a fost practic cea mai bună pe care o putea delega AJF-ul la un astfel de joc, a existat un moment extrem de controversat al întâlnirii. Oaspeţii au reclamat neacordarea unui penalty (min.73), la un fault al lui Kanyo, trecut cu vederea de centralul S.Altmayer, asupra lui Doru Corban, golgeterul la zi al campionatului, cu 31 de reuşite, care a plecat spre careul advers dintr-un ofsaid nesemnalizat de asistentul I. Spătaru!

ALIN RADOVAN

DERBY-UL VĂZUT PRIN OCHIURILE PLASEI

● Derby-ul etapei a 21-a a diviziei D-Timiş a suscitat mare interes în rândul spectatorilor, disputa fiind urmărită alături de localnici de multe persoane din anturajul fotbalului timişean, dar şi de un grup de susţinători ai echipei Obilici, veniţi de la Sânmartinu Sârbesc.

● **AJF Timiş** şi-a luat măsuri de prevedere în ceea ce priveşte supervizorii oficiali ai acestui meci. Astfel au fost delegaţi în mod excepţional doi observatori, **Dan Băjenescu** - preşedintele Comisiei de arbitri, şi **Ioan Cojocari** - secretarul Primăriei Timişoara.

● **Alin Nistor**, fundaşul central al gazdelor, a fost eliminat cu 15 minute înainte de final, după ce a văzut cel de-al doilea cartonaş galben, într-o fază în care părerile au fost împărţite. Jucătorul CSA-ului s-a îndreptat spre goalkeeper-ul de la Obilici, nimeni altul decât fratele său, Marius Nistor, atacând balonul în timp ce acesta se afla la pământ. **"Declar cu mâna pe cruce că nu l-am atins!"**, spunea **A. Nistor**, de aceeaşi părere fiind şi observatorul **I. Cojocari**, în timp ce **M. Nistor** susţinea contrariul.

● **Obilici** s-a impus şi în tur, cu scorul de 2-0. sub conducerea aceleiaşi brigăzi de arbitri: **Altmayer - Grigorescu, Spătaru**. Atunci, **Altmayer** a dictat un penalty în favoarea lui **Rotariu & Co.** şi o eliminare împotriva CSA-ului.

● După eliminare, **Nistor** a avut o discuţie nu tocmai ortodoxă cu unul dintre vicepreşedinţii CSA-ului. Supărat, **Ion Pătraşcu** a fost oprit cu greu din drumul său vijelios spre jucător, după ce acesta i-a replicat: **"Intră tu în teren şi joacă!"**

● Deşi era programată iniţial la ora 16.00, întâlnirea a fost devansată cu două ore, la cererea brigăzii de arbitri. Doi dintre aceştia, S. Altmayer şi N. Grigorescu, trebuiau să prindă cursa Tarom de Bucureşti de la 18.45, deoarece oficiau în ziua următoare la partidele Sportul - Foresta şi respectiv Petrolul - Rapid.

D-ARAD

LIDERUL SERIEI N-A AVUT ADVERSAR

ŞOIMII PÂNCOTA - PETROLUL ZĂDĂRENI 3-0 (neprezentare)

Liderul clasamentului nu a avut adversar în această etapă, deoarece Zădăreniul nu s-a prezentat, chiar dacă în perioada de pregătiri a susţinut că va face tot posibilul să recupereze terenul pierdut! O altă... speculaţie ar fi că şi-a amânat în mod deliberat partida pe mai târziu şi în cazul în care Pâncota nu mai are nevoie de puncte să se aşeze la masa tratativelor. Trebuiau să arbitreze: S. Pantiş - V. Havaşi, C. Tiulea.

CPL ARAD - UNIVERSITATEA ARAD 0-3.

MARCEL CORAŞ (antrenor "U" Arad): **"Am debutat cu o victorie clară care însă ne-a costat mult. Am primit patru cartonaşe galbene, iar Lukacs a fost eliminat"**. Au marcat: Ştefănică, Vuia şi Folea.

Au arbitrat: A. Teglas - M. Bondar, M. Gornic.

VICTORIA NĂDLAC - GLORIA CERMEI 2-1.

Victorie dificilă a gazdelor care au reuşit golurile victoriei prin Sulek şi N. Roşca. Ianoş de la nădlăcani a fost eliminat de pe teren. Golul Gloriei a fost marcat de Dudaş. De remarcat reapariţia în teren a veteranului Nicolae Roşca. Partida a fost uşor tensionată şi datorită faptului că în echipa Cermeiului a evoluat Moţiu, până mai ieri la Victoria Nădlac, ajuns pe căi ocolite la Cermei.

După încheierea jocului, Balint (Nădlac) l-a lovit cu pumnul pe portarul Neaţu şi i s-a oprit carnetul de joc.

Au arbitrat: Fl. Dumitru - L. Ţandără, V. Toderici.

TRICOUL ROŞU BLĂNARUL - FRONTIERA CURTICI 0-0.

MIHAI ROŞCA (antrenor Tr. Roşu): **"Pe un asemenea teren rău, plin cu muşuroaie, nu se poate construi nimic. Am ratat mult. Portarul curticean Onoriu Dobra a apărat foarte bine"**

Au arbitrat: Cl. Tripa - C. Vida, N. Forton

ŞOIMII LIPOVA - VULTURII SOCODOR 5-1

După achiziţiile făcute în iarnă, Lipova a pornit hotărâtă la drum, administrând un sec 5-1 adversarilor. Au marcat: Trif, Miţiţi, Sârbuţ, Stoiu, Ciumedean, respectiv Dobre. I. JUNCU (Lipova): **"Dacă nu batem săptămâna viitoare pe "U" Arad, ne compromitem şansele de a câştiga seria!"**

Au arbitrat: A. Zau - D. Ozdeanu, Gh. Petrişor.

AVÂNTUL TÂRNOVA - MOTORUL CFR ARAD 1-1.

Partidă echilibrată, golurile fiind înscrise spre sfârşitul ei. Arădenii au deschis scorul prin Costea, care a reluat în poartă o minge scăpată de Tirsin. Gazdele au egalat în ultimul minut prin Avram.

Au arbitrat: D. Ologeanu jr. - Tr. Enoiu, O. Mihart.

INDAGRARA ARAD - A.S. VLADIMIRESCU 2-4.

IONUŢ POPA (antrenor Indagrara): **"Echipa mea a jucat slab, aşa că nu pot să suspectez pe nimeni de rea intenţie!"** La o altercaţie între jucători, Lipitor (Indagrara) a fost eliminat, iar după meci observatorul Florin Romanescu a reţinut şi carnetul jucătorului Bucur (Vladimirescu). Au marcat: Lipitor, Lazăr (11m) - Arhilie, I. Ardelean, S. Iancu, G. Coraş (autogol).

Au arbitrat: E. Arsa - M. Toderici, V. Sabău.

CRIŞUL CHIŞINEU CRIŞ - CRIŞANA SEBIŞ 2-0.

În ultimul meci al etapei, gazdele s-au impus prin golurile marcate de Gagea (11m) şi D. Chiş.

Au arbitrat: D. Herţeg - E. Roşu, A. Păcurar.

O.P.

CLASAMENT

1. PÂNCOTA	22	16	1	5	40-28	49	+16
2. LIPOVA	22	15	3	4	59-24	48	+15
3. AS VLADIM.	22	15	3	4	60-27	48	+15
4. INDAGRARA	22	13	3	6	61-29	42	+9
5. "U" ARAD	22	11	6	5	41-24	39	+6
6. CERMEI	22	11	2	9	46-29	35	+2
7. CURTICI	22	10	3	9	35-30	33	0
8. GLORIA AR.	22	10	1	11	39-41	31	-2
9. CH. CRIŞ	22	9	3	10	46-44	30	-3
10.MOTORUL	22	9	2	11	47-36	29	-4
11.TRIC. ROŞU	22	8	5	9	42-47	29	-4
12.FC INEU	22	9	2	11	34-42	29	-4
13.SEBIŞ	22	8	4	10	42-61	28	-5
14.TÂRNOVA	22	5	8	9	36-36	23	-10
15.SOCODOR	22	5	6	11	33-54	21	-12
16.CPL ARAD	22	5	4	13	24-51	19	-14
17.NĂDLAC	22	4	6	12	28-58	18	-15
18.ZĂDĂRENI	22	3	2	17	24-76	11	-22

Et.viitoare Et. 23 - **14-15 martie:** Motorul - AS Vladimirescu (**1-5**); FC Ineu - CPL Arad (**0-2**); Sebiş - Gloria Arad (**2-4**); Ch. Criş - Indagrara (**1-7**); "U" Arad - Lipova (**0-3**); Curtici - Nădlac (**1-0**); Socodor - Pâncota (**1-2**); Cermei - Târnova (**0-1**); Zădăreni - Tricoul Roşu (**2-5**).

Mircea Petic - bomberul Gloriei

GLORIA ARAD - FC INEU 2-0 (1-0)

Stadion: "Gloria", teren acceptabil, timp înnourat cu ploaie, spectatori 100.
Arbitri: A. Apătean - V. Ciurescu, N. Dehelean.
Observator: Constantin Sfârlogea.
Cartonaşe galbene: ---
GLORIA ARAD: Malec - OROS - Brad (40, I. Petcuţ), Craşovschi, Negrea (cpt.) - BÂRLA, IFTIME, Flore, Ploscar - PETIC (85, Vidican), Radu (65, Roman).
Antrenor: Gheorghe Cameniţă. Pe bancă: Grec, Gârba, Bota, Nuţiu.
F.C. INEU: Feieş - GH. HERMAN - S. Herman (78, Şerban), Avram, Foltean - Ursoi (82, Vida), MATEI (cpt.), Abrudean, Fl. Bun (75, Codrean) - Tudor, D. Balaci.
Antrenor: Ioan Feieş. Pe bancă: Dulhaz.
A marcat: PETIC (min. 43), cu un şut de la 18 metri, jos la colţ; PETIC (min. 64), cu un şut surprinzător de la 20 metri.
JUCĂTORUL MECIULUI: PETIC.

● Arădenii au dominat acestă partidă în faţa unui adversar care, spre meritul lui, nu s-a resemnat până la sfârşitul jocului ● Gloria a avut şi trei bare, pe lângă alte numeroase ocazii de gol, S. Herman scoţând o dată mingea de pe linia porţii ● Ineuanii au meritul de a nu fi cedat, reuşind câteva acţiuni de contraatac, dar care nu au avut consistenţă. Cu excepţia celei de la scorul de 0-0, când Tudor a avut o bună ocazie, dar a şutat peste poartă ● După aspectul jocului victoria Gloriei este clară şi fără echivoc ● Din nou s-a remarcat, de această dată în joc, Mircea Petic, cel cu PRO TV-ul de la faza zilei, când şi-a expus anumite părţi ale corpului în văzul tuturor.

O.P.

Culese de pe stadioanele Seriei A

● În minutul 10 al meciului Vicenza - Atalanta, portarul gazdelor, **Pierluigi Brivio**, s-a accidentat la o ciocnire cu coechipierul său **Mendez**, fiind nevoit să părăsească terenul. Astfel antrenorul **Guidolin** l-a aruncat în luptă pe **Davide Falcioni** (23 de ani, la 19 mai), fost în sezonul trecut la Treviso. **Falcioni** a mai colecționat o prezență în Serie A, acum două sezoane, îmbrăcând tricoul lui Juventus!

● **Christian Ziege** se simte în largul lui în partidele cu Sampdoria. Germanul a marcat al doilea său gol în prima ligă, prima realizare fiind consemnată în tur, la Genova, când milanezii au câștigat cu 3-0.

● **Daniele Adani**, născut la 10 iulie 1974, este singurul jucător de câmp din SerieA care n-a lipsit până acum nici un minut în cele 24 de etape scurse de la începutul sezonului. Jucătorul Bresciei a marcat duminică al doilea său gol în prima ligă.

● Suedezul **Klas Ingesson**, de la Bari, a înscris al 4-lea gol al său în acest campionat, dar primul din acțiune, precedentele 3 fiind realizate în urma unor lovituri de la 11 metri.

● La întâlnirea Milan - Sampdoria au asistat 45.000 de spectatori, dar în tribune s-au aflat și multe femei. Fiind 8 martie, clubul din Via Turati nr. 3 a permis accesul acestora în schimbul unor bilete care au costat doar 10.000 de lire! La Bari în schimb, reprezentantele sexului frumos n-au plătit decât 1.000 de lire pentru un bilet!

● Victoria Parmei a stricat sărbătoarea celor de la Inter, clubul milanez împlinind la 9 martie 90 de ani de existență.

● Fundașul lui Lecce, **Jean-Pierre Cyprien**, originar din Guadelupa, a deviat în propria poartă o minge trimisă de **Antonio Filippini**. Este al 3-lea autogol al francezului în acest campionat, după cele din jocurile cu AC Milan și Udinese!

COPPA ITALIA

Miercuri și joi vor avea loc jocurile retur din cadrul semifinalelor Cupei Italiei, după cum urmează: La 11 martie, de la ora 21.45 **Lazio - Juventus** (în tur 1-0), iar la 12 martie, tot de la ora 21.45 **Parma - Milan** (în tur 0-0).

FABIO CAPELLO - 200!

Antrenorul lui AC Milan, **Fabio Capello**, a luat loc pentru a 200-a oară pe banca suferințelor în Serie A. De remarcat că toate prezențele au fost înregistrate doar pe banca rossonerilor, cu care Capello a câștigat 4 titluri de campioan al Italiei.

LAZIO A 5-A OARĂ DUBLĂ VICTORIE ÎN FAȚA LUI AS ROMA

Duminică, pe "Olimpico", s-a disputat al 140-lea derby capitolin, bilanțul prezentându-se astfel: 47 de succese Roma, 53 remize, 40 de victorii Lazio, golaveraj 157-132 în favoarea giallo-rossilor.

De remarcat faptul că elevii lui **Sven Goran Eriksson** au învins și în tur, scor 3-1. Este pentru a 5-a oară în istoria Seriei A când Lazio s-a impus în ambele jocuri într-un campionat în fața lui AS Roma. Precedentele 4 duble victorii au fost consemnate în edițiile 1950-51 (2-1 și 1-0), 1952-53 (1-0 și 2-0), 1972-73 (2-0 și 1-0) și 1973-74 (2-1 și 2-1).

Cele două formații s-au întâlnit în acest an competițional și în Cupa Italiei, câștig de cauză având tot biancazzurri, 4-1 respectiv 1-1!

Suedezul Eriksson nu poate fi decât mulțumit de evoluția elevilor săi

Eriksson i-a oferit o nouă lecție de fotbal lui Zeman

Așa după cum subliniam și săptămâna trecută, etapa a 24-a a programat 3 derby-uri, în care primele 6 clasate au jucat între ele. Cel mai rău a ieșit Interul, care a pierdut din nou locul secund, Juventus și-a păstrat cele 4 puncte avans, dar frumoasa surpriză continuă să fie trupa lui Eriksson. Lazio este neînvinsă de 13 etape și pare cea mai în formă echipă a momentului, fiind calificată și în semifinalele Cupei Italiei, având șanse reale de-a ajunge în penultimul act și în Cupa UEFA. În fața a 60.000 de spectatori, biancazzurri au stopat marșul triumfal al elevilor lui Zeman, aflați după 4 succese consecutive. **LAZIO - ROMA 2-0: Boksici (50), Nedved (62)**. Galben-roșii au fost mai activi în prima parte, au ratat ocazii bune prin brazilienii Paulo Sergio și Cafu, mijlocașul lazial Venturin respingând chiar de pe linia porții (min. 23). După pauză însă contraatacurile devastatoare ale formației aflată în postură de gazdă au rupt echilibrul, Boksici și Nedved fructificând ocaziile clare avute, cehul înscriind dintr-un unghi foarte dificil, după o minge respinsă mai întâi de Konsel (la șutul lui Boksici), apoi de Zago (la șutul lui Fuser). Roma, fără Balbo, n-a mai avut puterea să reacționeze și astfel, a rămas fără victorie în fața lui Lazio din noiembrie '94 (scor 3-0).

După un meci dramatic, Parma a învins Inter-ul. Crespo, Thuram și Chiesa (de la stânga la dreapta) nu-și pot ascunde bucuria succesului

Interes enorm pentru partida de pe stadio "Friuli". 40.000 de spectatori au stabilit recordul de încasări din istoria clubului, peste 2,2 miliarde de lire. Jocul a fost însă destul de modest. Gazdele au deschis scorul în urma unui șut-centrare a lui Bachini, plonjonul lui Bierhoff derutându-l pe portarul Peruzzi. Torinezii s-au avântat apoi în atac și la capătul unei faze șnur, Conte - Fonseca - Del Piero, ultimul l-a învins pe Turci. A fost așadar **UDINESE - JUVENTUS 1-1: Bachini (76) - Del Piero (89)** și friulanii au ratat a 4-a victorie pe teren propriu în fața "Bătrânei doamne", precedentele 3 succese fiind consemnate în martie 1957 (1-0), decembrie 1961 (2-1) și noiembrie1995 (1-0).

O confruntare importantă pentru zona UEFA a avut loc pe "Giuseppe Meazza": **MILAN - SAMPDORIA 1-1: Ziege (37)**. Chiar și fără absenții Veron, Mihajlovici și Mannini, genovezii s-au prezentat destul de bine, pierzând la mare luptă, în fața echipei lui Capello, în care a excelat germanul Ziege. Înaintea jocului, antrenorul Boskov spunea: **"După ploaie trebuie să vină și soarele."** El referindu-se desigur la cele 3 eșecuri consecutive suferite de băieții săi. A sosit însă și al 4-lea, situație cu care Sampdoria s-a întâlnit ultima dată acum un deceniu!

Săptămână greu de uitat pentru elevii lui Guidolin! În doar 7 zile, **VICENZA** a învins Brescia (2-1), Roda Kerkrade (4-1, în Cupa Cupelor) și acum a dispus de **ATALANTA** cu **1-0**, grație golului lui **Di Napoli** (82), autorul unui șut superb de la 18 metri! În minutul 90, jucătorul oaspeților, Lucarelli a văzut cartonașul roșu.

După 18 ani, "rândunelele" au învins pe teren propriu gruparea galben-roșilor din Puglia. **BRESCIA - LECCE 3-2: Adani (9), Cyprien (36 - autogol), Kozminski (63) - Palmieri (22), M. Rossi (32)**. Doar 9.000 de spectatori au aplaudat acest succes, obținut în absența "bomberului" Dario Hubner, suspendat. Eliminat: Sakici (Lecce - min. 90).

Când lipsesc autorii a 26 din cele 45 de goluri realizate de violeții lui Malesani (i-am numit pe Batistuta, convocat în naționala Argentinei, și pe Oliveira, suspendat), e jale pe "Artemio Franchi". **FIORENTINA - PIACENZA 1-1: Morfeo (72 - penalty) - Dionigi (26 - penalty)**. 30. 689 de spectatori au fost exasperați de ratările lui Robbiati (singur cu portarul la 6 metri) și Padalino (reluare peste de la 4-5 metri), dar au și înghețat la transversala lui Stroppa (min. 76). Adevărul e că atacul lui Fiorentina (Kanchelskis - Morfeo - Robbiati) nu s-a descurcat în fața defensivei aglomerate, dirijată de Vierchowod. Spre final au apărut și duritățile, Buso (Piacenza - min. 86), respectiv Schwarz (min. 88) fiind poftiți mai repede la vestiare.

Într-o etapă cu foarte puține goluri, doar 16, nu putea lipsi și un scor alb. **NAPOLI - BOLOGNA 0-0.** În ultimele 6 apariții pe arena "San Paolo" emilianii au fost îngenunchiați de fiecare dată, ultmul lor succes datând din mai 1977, scor 2-1. Acum a fost remiză, deși Roberto Baggio a strălucit din nou, dar la șuturile sale s-a remarcat în câteva rânduri bravul Taglialatela. Deși Napoli este marea decepție a sezonului, spectatorii continuă să vină la meciuri, duminică fiind din nou prezenți 25.000!

Primul succes din retur și pentru gruparea lui Fascetti, care a profitat și de absenele notabile din tabăra adversă: C. Esposito, Cappellini, Baldini, Ametrano, Ficini, suspendați sau accidentați. **BARI EMPOLI 2-0: Masinga (32), Ingesson (89)**. Două reușite ale stranierilor, care au ajuns la 211 goluri în acest campionat, din totalul de 590 înscrise după 24 de etape.

SANDU USUSAN

L'EROE della giornata

CHRISTIAN ZIEGE

- s-a născut la 1 februarie 1972, la Berlin
- are 1,86 m înălțime și 81 kg greutate
- a evoluat la Bayern München în perioada 1990-97, disputând în Bundesliga 172 de partide, înscriind 41 de goluri
- a fost transferat la Milan în vara lui '97, totalizând până acum 15 jocuri, în care a marcat două goluri, colecționând și 7 cartonașe galbene.

Golgeterii

17 goluri: Bierhoff (Udinese - 1 din penalty)
16 goluri: **Batistuta** (Fiorentina); **Del Piero** (Juventus - 3 p)
15 goluri: Ronaldo (Inter - 4 p)
14 goluri: **Montella** (Sampdoria - 5 p)
13 goluri: **Balbo** (Roma - 3 p); **R. Baggio** (Bologna - 7 p); **Hubner** (Brescia - 3 p)
11 goluri: **Inzaghi** (Juventus)
10 goluri: **Oliveira** (Fiorentina); **Boksici** (Lazio).

SERIE A

1. JUVENTUS	24	15	7	2	50-20	52	+16
2. LAZIO	24	14	6	4	42-17	48	+9
3. INTER	24	14	5	5	41-21	47	+14
4. PARMA	24	12	8	4	39-23	44	+8
5. UDINESE	24	12	7	5	44-29	43	+7
6. ROMA	24	11	8	5	43-29	41	+8
7. FIORENTINA	24	10	9	5	45-27	39	+3
8. MILAN	24	10	8	6	30-22	38	-1
9. SAMPDORIA	24	9	7	8	39-40	34	-2
10. VICENZA	24	8	5	11	26-44	29	-7
11. BOLOGNA	24	6	9	9	33-34	27	-9
12. BRESCIA	24	7	5	12	32-38	26	-10
13. BARI	24	7	5	12	22-34	26	-13
14. PIACENZA	24	4	12	8	18-28	24	-12
15. EMPOLI	24	6	5	13	34-43	23	-13
16. ATALANTA	24	4	9	11	19-34	21	-15
17. LECCE	24	3	4	17	18-55	13	-20
18. NAPOLI	24	2	5	17	15-52	11	-25

Etapa viitoare A

Et.25 **- sâmbătă, 14 martie, ora 16:** Bologna - Vicenza; Inter - Atalanta; Juventus - Napoli; Sampdoria - Lazio. **Duminică, 15 martie, ora 16:** Brescia - Milan; Empoli - Parma; Lecce - Fiorentina; Roma - Bari; **ora 21.30:** Piacenza - Udinese.

CAGLIARI - GENOA 1-1: **Muzzi (89 - penalty) - Morello (90)**. 18.000 de spectatori au asistat la un joc mediocru, din cele două formații lipsind câteva piese grele: D. Silva, De Patre, respectiv Giampaolo și Nappi. Oaspeții sunt neînvinși de 10 etape și s-au impus o singură dată, în liga a II-a, în Sardinia, 1-0 în 1935!!!; **CASTEL DI SANGRO - LUCCHESE 0-2** **Paci (12 - penalty), Colacone (87)**; **CHIEVO - RAVENNA 2-0: Maraz–zina (68), Cerbone (90)**. Nici înlocuirea antrenorului Mauro Sandreani cu Sergio Santarini n-a adus nimic nou în tabăra oaspeților, care au suferit al 9-lea eșec extern; **ANDRIA - MONZA 1-3: Biagioni (31 - penalty) - Campolonghi (15), Masolini (32 - penalty, 68)**. La Monza însă schimbarea tehnicianului Bruno Bolchi cu Piero Frosio a fost benefică, gruparea lombardă obținând a doua victorie externă; **PADOVA - VENEZIA 0-0**. Derby al regiunii Veneto, oaspeții impunându-se doar o singură dată la Padova, în 15 jocuri, 2-1 în decembrie 1965!; **PERUGIA - SALERNITANA 1-1**: **Rapaici (68) - De Cesare (85)**; **PESCARA - FOGGIA 1-0: Cammarata (59)**. În 11 partide jucate la Pescara, în Serie B, pugliezii au cules doar un punct, 1-1 în ianuarie 1982; **REGGINA - ANCONA 2-1**: **Giacchetta (41), Aloisi (86 - penalty) - Nocera (28)**; **TORINO - VERONA 2-1**: **Lentini (12), Ferrante (29 - penalty) - Fattori (34 - autogol)**; **TREVISO - REGGIANA 0-5** **F. Galli (11), Sullo (21), Banchelli (26, 58), Susic (40 - autogol)**. De remarcat că Treviso a încasat până acum 6 goluri acasă în precedentele 12 jocuri!

SERIE B

1. SALERNITANA	25	14	9	2	49-21	51	+12
2. VENEZIA	25	13	7	5	39-22	46	+7
3. CAGLIARI	25	12	10	3	37-20	46	+7
4. REGGIANA	25	10	7	8	26-20	37	-2
5. TORINO	25	10	7	8	36-32	37	+1
6. PERUGIA	25	9	10	6	27-26	37	-2
7. GENOA	25	10	6	9	38-37	36	0
8. LUCCHESE	25	9	7	9	26-27	34	-5
9. TREVISO	25	8	10	7	26-29	34	-5
10. VERONA	25	9	6	10	34-27	33	-3
11. REGGINA	25	8	9	8	22-26	33	-3
12. CHIEVO	25	8	9	8	24-29	33	-6
13. F.ANDRIA	25	7	10	8	27-29	31	-5
14. PESCARA	25	8	7	10	27-33	31	-5
15. MONZA	25	5	13	7	33-36	28	-8
16. RAVENNA	25	6	8	11	24-29	26	-10
17. ANCONA	25	5	9	11	29-39	24	-12
18. FOGGIA	25	5	8	12	26-37	23	-13
19. C.DI SANGRO	25	3	13	9	28-41	22	-17
20. PADOVA	25	4	9	12	16-34	21	-18

Etapa viitoare Serie B

Et.26 **- sâmbătă, 14 martie, ora 16:** Chievo - Verona; **duminică, 15 martie, ora 16**: Ancona - F.Andria; Foggia - Genoa; Lucchese - Pescara; Monza - Cagliari; Perugia - Reggina; Ravenna - Treviso; Reggiana - Padova; Salernitana - Castel di Sangro; Venezia - Torino

PARMA - INTER 1-0 (0-0)

Stadion "Ennio Tardini", spectatori 28.000.

Arbitru: Pasquale Rodomonti (Teramo), 36 de ani, 74 de jocuri conduse în Serie A, 44 de victorii ale gazdelor, 20 de remize, 10 succese ale vizitatorilor, 27 de penalty-uri dictate, 29 de cartonașe roșii acordate.

Cartonașe galbene: Cannavaro, Benarrivo, Stanici, Blomqvist, Chiesa - West.

PARMA: Buffon - Ze Maria, Thuram, Cannavaro, Benarrivo - Stanici (62, Mussi), D. Baggio, Fiore, Blomqvist (24, Orlandini, 85, Apollini) - Chiesa, Crespo.

INTER: Pagliuca - Sartor, Bergomi, West, Zanetti - Moriero (74, Zamoraro), Winter (46, Milanese), P. Sousa, Simeone - Djorkaeff (74, Cauet), Ronaldo.

A marcat: CRESPO (min. 78), cu un șut violent de la 6 metri, în vinclul porții lui Pagliuca, după o lovitură de colț și o deviere cu capul a lui Dino Baggio.

BUFFON NU S-A SPERIAT DE FAIMA LUI RONALDO !

● Meci foarte bun duminică pe cocheta arenă emiliană! Gazdele, care au câștigat ultimele 5 confruntări cu Inter-ul, pe teren propriu (milanezii au obținut două remize, la primele lor apariții în Serie A pe "Ennio Tardini"), au atacat insistent încă din start, dar Chiesa nu l-a putut învinge pe bravul Pagliuca, nici de la 6 metri. ● Oaspeții s-au trezit de-abia la jumătatea primei reprize. Mai întâi arbitrul Rodomonti a anulat un gol marcat de Simeone, pentru un fault în atac, apoi Djorkaeff a fost blocat miraculos de Buffon ● După pauză, gazdele au avut prima mare ocazie, dar piciorul lui Pagliuca s-a opus la șutul lui Orlandini ● Momentul psihologic s-a petrecut fără îndoială în minutul 67. La un duel Ronaldo (destul de șters, bine marcat de internaționalul Cannavaro) - Ze Maria, s-a acordat destul de ușor penalty în favoarea echipei lui Gigi Simoni. Fenomenalul Buffon a izbutit însă să pareze șutul superstarului Ronaldo! ● În continuare, emilianii s-au năpustit spre poarta adversă și firesc, au izbutit golul victoriei, a 3-a consecutivă pentru gruparea lui Ancelotti. Iar Interul a suferit al doilea eșec consecutiv afară, confirmând încă o dată că ceva nu merge, spre disperarea boss-ului Moratti ● Foarte bună prestația celor doi portari, care, alături de Peruzzi, vor fi cooptați în squadra azzurra pentru marea aventură franceză.

LUPII SUNT ÎNFOMETAȚI DE 38 ANI

Masivul DON GOODMAN i-a adus pe "Lupi" la doar un pas de Wembley și de cea de-a 9-a lor finală de Cupa

Robert Plant, celebrul muzician de la Led Zeppelin, care a concertat duminica trecută la București, a jubilat sâmbătă din plin. Favoriții lui, "Lupii" de la Wolverhampton, s-au calificat pentru prima oară după 17 ani în semifinalele Cupei Angliei, F. A. Cup, aceasta după ce cu numai 3 zile în urmă fuseseră huiduiți de fani la finele semieșecului de pe teren propriu cu Stoke City. Dar nu numai Wolves a produs surprize în sferturile de finală ale celei de-a 117-a ediții, ci și colegii de eșalon secund de la Sheffield United, care au pus punct celor 7 succese în serie ale trupei lui Viorel Moldovan, și tocmai în fieful acesteia!

"Este cea mai tristă zi din cariera mea de 18 luni la cârma lui Leeds", declara reputatul scoțian George Graham la finele meciului **Leeds Utd. - WOLVERHAMPTON WANDERERS 0-1**. Mulatrul **Don Goodman**, copil de mingi la Leeds acum nici 15 ani, a înscris în minutul 82 cu un lob peste Martyn, înghețând majoritatea asistenței de 39.902 spectatori de pe Elland Road. În minutul 87, olandezul Hans Segers, din poarta oaspeților, a parat penalty-ul compatriotului său Jimmy Hasselbaink, care pentru a doua oară în nici o lună de zile a ratat egalarea în ultimele clipe de pe punctul cu var! Portarul Segers a revenit pe gazon miercurea trecută, după o pauză de 20 de luni, în urma implicării sale, împreună cu Grobelaar și Fashanu, în afacerea pariurilor clandestine.

Dar să facem mai bine cunoștință cu "Lupii" lui Mark McGhee, ex-vârful lui Aberdeen, care în vară au ratat promovarea în Premier League, deși încheiaseră pe locul 3 în D 1. **Wolverhampton Wanderers**, club înființat în 1879, în apropiere de Birmingham, și care a ocupat locul 3 la prima ediție de campionat din istoria fotbalului, în 1889, a avut un parcurs modest în ultimii ani. Ajunși în doar 2 ani din prima ligă în eșalonul trei, în 1985, "Lupii" au revenit în divizia secundă în 1989, de unde tot încearcă să promoveze în elită, beneficiind de un uriaș sprijin financiar și de un public pasionat, media de spectatori pe sezonul trecut la arena Molineux fiind de 27.853 fani! Negru-aurii de la Wolves, care l-au avut cândva vârf de atac pe Billy Wright,au fost campionii Angliei în 1954, '58 și '59, iar în 1960, când deveneau vicecampioni, au reușit pentru al 3-lea campionat consecutiv peste 100 de goluri. Dar primăvara lui 1960 a coincis pentru "Lupi" și cu câștigarea ultimului dintre cele 4 trofee de Cupa Angliei, precedentele fiind cucerite în 1893, 1908 și 1949. De atunci, gruparea care a mai fost de 4 ori finalistă a aceleiași competiții, se mai laudă cu două Cupe ale Ligii, COCA COLA Cup,în '74 și '80, plus o finală de Cupa UEFA, pierdută în 1972 cu Tottenham. Încheind cu Wolves, aceasta este echipa care a transformat primul penalty acordat în istoria fotbalului într-un meci de campionat, în 1891...

Lăudabilă inițiativa PRIMA TV, care în weekend a transmis în direct alte două meciuri din sferturile Cupei Angliei, încheiate nedecis, și care se vor rejuca miercurea viitoare. La Highfield Road, 23.084 spectatori, dintre care 4.000 fani ai oaspeților, au asistat la bara lui Whelan, de la Coventry, respectiv la cea a bielorusului Katchuro, de la "Săbii", în minutul 90. A fost **Coventry City-Sheffield United (liga a II-a) 1-1: Dublin (32 - penalty) - Marcello (45)**. Moldovan a fost înlocuit în minutul 78 cu Marcus Hall. "Săbiile" din Sheffield, rămase fără antrenor și președinte, în urma demisiilor de săptămâna trecută, au fost salvate de paradele irlandezului Alan Kelly.

Duminică, la Highbury, **Arsenal-West Ham 1-1: Bergkamp (28 - penalty) - Ian Pearce (12)**, iar în urma celui de-al 4-lea sfert de finală "coțofenele" lui Kenny Dalglish s-au calificat între ultimele 4 pentru prima oară în ultimii 24 de ani: **NEWCASTLE UTD. - Barnsley 3-1: Ketsbaia (17), Speed (27), Batty (90) - Liddle (63).**

Astfel, **Newcastle** și divizionara secundă **Wolverhampton** sunt primele calificate pentru semifinalele programate în luna aprilie, pe teren neutru, conform tragerii la sorți: **Sheffield Utd. sau Coventry - NEWCASTLE; WOLVERHAMPTON - West Ham sau Arsenal.**

MANCHESTER O IA PE COAJĂ

Fără Schmeichel, Irwin, Pallister, Giggs și căpitanul Keane, accidentat încă din august, campioana a cedat suprinzător la Hillsborough, în fața a 39.427 spectatori, **SHEFFIELD WEDNESDAY - MANCHESTER UTD. 2-0: Atherton (26), Di Canio (88)**, într-unul dintre puținele meciuri ale etapei a 29-a care n-au fost afectate de sferturile Cupei. Gazdele au avut două bare în aceeași fază, prin Booth (transversală) și Carbone, iar Scholes a ochit și el transversala pentru niște "Diavoli" în formula: Van der Gouw - G. Neville, Johnsen (46, Scholes), May, P. Neville (60, Curtis) - Beckham, Berg, Butt, Solskjaer - Cole (77, McClair), Sheringham. Învinsă în iarnă la Coventry și Southampton, plus acasă cu Leicester, unde a remizat și cu modesta Bolton, Manchester deține totuși un avans de 9 puncte față de Liverpool, respectiv 11 față de Arsenal, care are însă 3 meciuri mai puțin jucate! Lunea trecută, în ultimul meci al etapei a 28-a, a fost **WEST HAM - ARSENAL 0-0**, iar miercuri: **LEEDS UTD. - TOTTENHAM 1-0**, Kewell (44).

44.532 fani au aplaudat revenirea "Roșilor"pe locul 2: **LIVERPOOL - BOLTON 2-1**. Ince (58), Owen (65) - Thompson (7).

La Dell, "Sfinții" au urcat incredibil în top 10, grație celui de-al 3-lea succes consecutiv: **SOUTHAMPTON - EVERTON 2-1**. Le Tissier (69 - penalty), Ostenstad (86) - Tiler (89). Oaspeții au ratat un penalty prin Hutchison (min. 37). Eliminați: Monkou (36) respectiv Bilic (68).

În fine, duminică, Dan Petrescu & Co. au suferit al doilea eșec identic acasă în doar 8 zile: **CHELSEA - ASTON VILLA 0-1**: Joachim (48).

GOLGETERI (reușite doar în campionat): Sutton (Blackburn) - 16; Dublin (Coventry) și Owen (Liverpool) - 14; Gallacher (Blackburn) -13; Bergkamp (Arsenal), Cole (Man. Utd.) și Hartson (West Ham) - 12.

În etapa a 30-a (14 martie), derby-urile Manchester - Arsenal, Tottenham - Liverpool și West Ham - Chelsea.

MIHAI COMȘULEA

CARLING PREMIERSHIP

1. MAN. UTD.	29	18	5	6	57-21	59	+17
2. LIVERPOOL	29	14	8	7	48-29	50	+2
3. ARSENAL	26	13	9	4	45-26	48	+6
4. BLACKBURN	27	13	9	5	49-33	48	+6
5. CHELSEA	28	14	3	11	52-31	45	+6
6. DERBY CO.	28	13	6	9	44-34	45	+3
7. LEEDS	28	12	6	10	36-30	42	0
8. LEICESTER	28	10	10	8	34-28	40	-5
9. WEST HAM	27	12	4	11	38-36	40	+4
10. SOUTHAMPT.	29	12	4	13	36-38	40	-5
11. COVENTRY	28	10	9	9	35-35	39	-3
12. SHEFFIELD	29	10	7	12	43-54	37	-11
13. ASTON VILLA	29	10	6	13	31-39	36	-6
14. NEWCASTLE	27	9	7	11	26-31	34	-11
15. WIMBLEDON	26	8	8	10	28-30	32	-7
16. EVERTON	29	7	9	13	33-42	30	-9
17. TOTTENHAM	29	8	6	15	26-44	30	-12
18. BARNSLEY	27	7	4	16	24-63	25	-14
19. BOLTON	28	4	12	12	24-45	24	-15
20. CRYS.PALACE	27	5	8	14	21-41	23	-16

GERMANIA

BAYERN A RĂMAS DE CĂRUȚĂ...

Pierzând un nou duel "european", Bayern a rămas la 7 puncte în urma noii promovate Kaiserslautern, înaintea ultimelor 9 etape ale ligii. Un avantaj care îi oferă echipei antrenate de Otto Rehhagel șansa de a deveni prima promovată campioană a țării.

Liderii au plecat neînvinși de pe Weserstadion: **BREMEN - KAISERSLAUTERN 1-1: Pfeifenberger (14) - Schönberg (35, penalty)**. Eliminați Wicky (Bremen - 69) și Ballack (Lautern - 70). Un meci decis de arbitrul Weber, care nu a acordat două lovituri de pedeapsă gazdelor, în schimb a dictat o asemenea lovitură - discutabilă - oaspeților. Până una-alta, Bremen se poate lăuda cu 4 puncte smulse liderei în acest campionat (în tur, verzii au câștigat la Kaiserslautern cu 3-1). A fost al 9-lea meci direct la Bremen în care gazdele nu au pierdut.

BOCHUM - HAMBURG 0-0. Eliminat Spörl (Hamburg - 36). Se părea că ruperea echilibrului numeric din teren va permite gazdelor să învingă. Dacă până atunci raportul șuturilor la poartă a fost 5-4, în final acesta a devenit 27-6, dar fără folos pentru Wosz & Co. În ultimele 4 deplasări, Hamburg a pierdut doar una (la Bayern), dar n-a câștigat decât un singur meci din ultimele 12 runde.

KARLSRUHE - GLADBACH 2-5: Regis (28), Keller (58) - Passlack (17, 88), Juskowiak (49), Effenberg (68, 90). "Dacă pierdem la Karlsruhe, demisionez", erau cuvintele antrenorului oaspeților, Norbert Maier. Până la urmă elevii săi au realizat cea mai categorică victorie externă din ultimii 4 ani. Stefan Effenberg, Alfa și Omega echipei din Mönchengladbach, a marcat în minutul 68 al 50-lea său gol în liga (31 pentru Gladbach, 19 pentru Bayern), în timp ce Karlsruhe n-a mai câștigat de 7 etape, mai precis din 6 decembrie 1997, 4-2 la Bremen.

SCHALKE - BAYERN 1-0: Linke (19). Eliminat Linke (73). Cu o prima repriză foarte slabă, Bayern își poate lua adio de la titlu. În ultimele 22 meciuri directe, Schalke a mai câștigat doar o dată, la 11 mai 1996, scor 2-1. De remarcat că stoperul Thomas Linke a fost achiziționat de Bayern din vara acestui an, el încheindu-și contractul cu minerii din Gelsenkirchen.

STUTTGART - WOLFSBURG 2-1: Lisztes (61), Djordjevic (77) - Präger (21). După 5 etape fără victorie, Stuttgart a învins o echipă care pierde primul meci din acest sezon după ce a condus cu 1-0. Roy Präger, golgeterul din Wolfsburg, a participat la 50 la sută din golurile echipei sale (a înscris de 13 ori, dând și două pase decisive).

ROSTOCK - LEVERKUSEN 1-2: Studer (46) - Kirsten (13), Zivkovic (39). Din nou Ulf Kirsten a ieșit în prim plan, marcând al 50-lea gol al formației sale în acest campionat. De 18 etape Leverkusen nu a mai cunoscut înfrângerea.

1860 MÜNCHEN - DORTMUND 4-2: Stevic (4), Hobsch (8, 25), Winkler (15) - Möller (81), Schneider (83). Cu ultimele 4 jocuri acasă pierdute, "leii" s-au răzbunat pe deținătorii Cupei Campionilor, care niciodată n-au primit 3 goluri în primele 15 minute ale unui meci din Bundesliga. Victorie a münchenezilor în fața galben-negrilor după aproape 28 de ani de "pauză".

BIELEFELD - DUISBURG 3-3: Meissner (6), Reina (70), Daei (83) - Wolters (66), Salou (75, 88). Prima dată oaspeții reușesc să înscrie mai mult de două goluri pe terenuri străine. Carsten Wolters a marcat al doilea său gol stagional, primul fiind reușit în tur, tot contra celor de la Bielefeld. Cu toate acestea, MSV Duisburg n-a mai bătut de 5 runde.

KÖLN - HERTHA 2-0: Tretschok (42), Münch (88). Eliminat Hauptmann (Köln - 36). Berlinezii n-au prea avut noroc la Köln de-a lungul timpului, pierzând lângă Dom nu mai puțin de 18 meciuri directe. De altfel, în ultimele 9 directe cu Köln gazdă, actuala trupă a lui Munteanu și Vlădoiu a câștigat de 8 ori, un joc încheindu-se la egalitate. Diferența putea fi și mai mare, dar Rene Tretschok a ratat primul penalty executat de el în ligă, în timp ce portarul alb-albaștrilor, Kiraly, a apărat prima lovitură de pedeapsă de când joacă în Germania.

Etapa viitoare programează următoarele meciuri: vineri, 13 martie: Hertha - Schalke, Duisburg - Leverkusen. Sâmbătă, 14 martie: Bayern - Bochum, Dortmund - Bielefeld, Hamburg - Stuttgart, Kaiserslautern -1860 München, Gladbach - Bremen, Wolfsburg - Karlsruhe. Duminică, 15 martie: Köln - Rostock.

M.B.

CLASAMENT

1. K'LAUTERN	25	16	6	3	48-27	54	+18
2. BAYERN	25	14	5	6	49-30	47	+11
3. LEVERKUSEN	25	12	9	4	51-29	45	+6
4. SCHALKE	25	10	11	4	28-21	41	+5
5. STUTTGART	25	11	7	7	44-34	40	+1
6. ROSTOCK	25	10	5	10	37-33	35	-1
7. DUISBURG	25	9	7	9	32-33	34	-5
8. BREMEN	25	9	7	9	32-40	34	-5
9. HERTHA	25	9	6	10	30-38	33	-3
10. DORTMUND	25	8	8	9	42-39	32	-7
11. BOCHUM	25	8	6	11	30-37	30	-6
12. KOLN	25	9	3	13	41-50	30	-6
13. WOLFSBURG	25	8	5	12	30-37	29	-7
14. TSV 1860	25	7	7	11	32-44	28	-11
15. GLADBACH	25	6	8	11	42-47	26	-13
16. HAMBURG	25	6	8	11	29-38	26	-10
17. KARLSRUHE	25	6	8	11	35-46	26	-13
18. BIELEFELD	25	7	4	14	31-40	25	-14

SPANIA

Jesus Gil confundă Madridul cu... Prundu Bârgăului!

Cu 10 etape înainte de final, echipa deseori controversatului Louis Van Gaal este marea favorită la cucerirea titlului, având acum 5 puncte avans și un meci mai puțin disputat (restanța cu Betis Sevilla, în deplasare).

FC Barcelona a dispus în ultimul joc al rundei a 27-a, afară, de **Santander** cu **4-2**, golurile fiind marcate de **Rivaldo (69, 71), Anderson (77, 89) - Correa (10 - penalty), Alberto (76).** De remarcat că Santanderul a beneficiat de o lovitură de pedeapsă după un an, ultimul penalty primindu-l la 22 februarie 1997!

Iar sâmbătă, a fost ziua marelui derby. A 136-a confruntare între catalani și madrileni, bilanțul (în Primera Division, bineînțeles) arătând astfel: 61 de victorii Real, 22 remize, 53 de succese "Barça", golaveraj 229-206 în favoarea "albilor". Cu toate acestea, oamenii lui Nuńez (reales în funcția de președinte) au învins la un scor categoric, greu previzibil. 118.000 de spectatori, printre care și olandezii Ronald Koeman și Guus Hiddink, dar, pentru prima dată, nici un reprezentant din conducerea Realului n-a fost prezent la tribuna oficială, au urmărit un joc destul de echilibrat în primele 70 de minute. Fiecare echipă a expediat de două ori mingea în bară (oaspeții în urma aceleiași faze), dar momentul psihologic s-a petrecut în minutul 52, când stoperul madrilenilor, Fernando Hierro, a văzut al doilea cartonaș galben, fiind obligat să părăsească terenul. În continuare, antrenorul Heynckes a intenționat să mențină rezultatul, scoțându-i din teren pe rând pe atacanții Raul și Savio. În ultimele 20 de minute gazdele au găsit de 3 ori drumul spre gol, **Anderson (70), Figo (81), Giovanni (85)**, înregistrându-se unul din cele mai severe eșecuri ale Realului pe "Nou Camp", arenă pe care formația din capitala Spaniei n-a mai triumfat de 15 ani! Așadar **FC BARCELONA - REAL 3-0** scorul etapei!

Victorioasă pe "El Molinon", formația din Vigo a urcat pe podium. **GIJON - CELTA 0-1: Moises (71).** Au asistat doar 12.000 de spectatori, dar lanterna roșie și-a vândut scump pielea, suferind totuși, până la urmă a 12-a înfrângere pe teren propriu.

După un an a pierdut acasă și trupa lui Gică Craioveanu! **SOCIEDAD - ZARAGOZA 0-1: Belsue (49).** Aflată în evidentă criză de un timp încoace (a acumulat doar două din ultimele 15 puncte posibile) Sociedad-ul s-a recunoscut învinsă de echipa cea mai eficientă în deplasare, Zaragoza, care a adunat 7 victorii externe, cu una mai mult decât liderul Barcelona. Interesant este faptul că autorul golului, Belsue (a împlinit 30 de ani la 2 martie), nu mai marcase de 4 ani!!

Două penalty-uri și 4 cartonașe roșii a acordat centralul Lleida la partida **TENERIFE - ATH. BILBAO 0-2: Larrazabal (10 -penalty), J. Etxeberria (69).** Jocul s-a disputat pe un timp canicular (30ºC!), bascii impunându-se pentru prima dată în Insulele Canare. La scorul de 0-1 bosniacul Kodro, de la gazde, a irosit un penalty și șansa de a realiza al 100-lea gol în prima ligă! Eliminați: Mata și Alexis (min. 10 și 88 - ambii Tenerife), respectiv Rios și Alkorta (min. 30 și 74).

35.000 de spectatori l-au aplaudat la începutul meciului pe tehnicianul Luis Aragones, aflat pentru a 600-a oară pe banca suferințelor în prima divizie. Până la urmă echipa sa a smuls un prețios egal pe "Vicente Calderon". **ATL. MADRID - BETIS 0-0.** Și asta în pofida faptului că oaspeții au jucat din minutul 55 în 10, Merino văzând cartonașul roșu. La pauză, din ordinul imprevizibilului președinte Gil, organizatorii au udat terenul, pentru a contracara jocul rapid al celor din Sevilla! Madrilenii și-au schimbat și ghetele, dar totul a fost în zadar! În final Jesus Gil a recunoscut că echipa sa a jucat slab, dar a spus că Atletico ar fi trebuit să beneficieze de 3 penalty-uri!!

Pe "Riazor" s-au întâlnit formațiile cu cele mai multe remize la activ. **CORUNA - OVIEDO 2-1: Abreu (32), Djalminha (86) - Juan Gonzalez (72).** A decis geniul brazilianului Djalminha, care a transformat impecabil o lovitură liberă de la 25 de metri.

Echipa cu cel mai slab atac a învins trupa cu cea mai bună defensivă. **SALAMANCA - ESPANOL 2-1: Cesar Brito (72), Vellisa (88) - Arteaga (17).** Așadar Stelea și Gabi Popescu (coautor la primul gol) l-au întristat pe Gâlcă! Vellisa este primul spaniol care a marcat în acest campionat pentru Salamanca, precedentele 23 de reușite fiind ale stranierilor.

26ºC au fost și în Baleare! **MALLORCA - VALLADOLID 1-1: Marcelino (90) - Klimowicz (58).** Gazdele au pierdut până acum 17 puncte pe teren propriu!

SANTANDER - COMPOSTELA 1-1: Rafa (17 - autogol) - Changui (60). La oaspeți antrenorul Vasquez a fost înlocuit cu Gabriel Leis, aceștia putând obține chiar și victoria, dar rusul Popov a trimis de două ori mingea în bară!

Luni seară, după închiderea ediției, în ultimul joc al etapei s-au întâlnit **VALENCIA** și **MERIDA**.

În Segunda Division, **Xerez - Osasuna** (cu Gane) **0-2** și **Logrones - Atl. Madrid B 1-0** echipa lui Dună cucerind 10 puncte în ultimele 4 jocuri.

■ GHIȚĂ OCHIȘOR

CLASAMENT

1. BARCELONA	27	17	4	6	59-37	55	+13
2. REAL	28	14	8	6	49-33	50	+11
3. CELTA	28	14	5	9	39-32	47	+8
4. ATL.MADRID	28	12	10	6	56-35	46	+1
5. SOCIEDAD	28	11	11	6	42-28	44	-1
6. BETIS	27	12	8	7	38-34	44	+5
7. BILBAO	28	11	11	6	36-33	44	+5
8. MALLORCA	28	11	10	7	39-25	43	+1
9. ESPANOL	28	9	12	7	35-23	39	-3
10. ZARAGOZA	28	10	9	9	38-44	39	-3
11. VALENCIA	27	11	5	11	39-33	38	-4
12. CORUNA	28	8	12	8	32-30	36	-6
13. VALLADOLID	28	10	6	12	27-40	36	-3
14. OVIEDO	28	7	13	8	29-34	34	-8
15. SALAMANCA	28	8	7	13	24-32	31	-14
16. SANTANDER	28	8	7	13	32-42	31	-11
17. MERIDA	27	8	7	12	28-40	31	-11
18. COMPOST.	28	6	10	12	36-48	28	-14
19. TENERIFE	28	7	7	14	31-48	28	-14
20. GIJON	28	1	4	23	24-62	7	-35

Mici diferențe

Sâmbătă la Arad s-a jucat un meci al speranțelor. Ambele competitoare, atât UTA cât și Gloria Reșița începuseră foarte bine returul, așteptam confirmările. Evident, ascendentul UTA-ei era fără echivoc. Arădenii afișau siguranța omului ce nu are grija de mâine. Straie noi, salarii și prime plătite, urări de bine în limba italiană, ce mai, noutăți absolute după o neagră perioadă care amenința să transforme clubul într-un fel de oraș părăsit al căutătorilor de aur.

Această siguranță a gazdelor avea să impună încă înaintea startului. Când, abordându-l pe Dan Firițeanu, acesta mi s-a părut destul de apăsat de minutele care vor urma. Sigur că nici el nu și-a pierdut vremea pe la Reșița, modelând o Glorie tenace și ambițioasă, grefe absolut necesare pe un organism care înglobează, oricum am lua-o, mai multă experiență decât tinerii Aradului. Cu una, hai două mici excepții... Bineînțeles că Gloria venise pentru un rezultat bun, avea să-mi declare Firițeanu, deși "...noi n-avem un fanion atât de bine lustruit ca al UTA-ei...", a continuat acesta, dându-mi de înțeles că pornește disputa cu handicap...

Paradoxale considerațiile antrenorului reșițean, un luptător prin excelență. Admirative în sensul în care realiza cel mai important pas făcut de arădeni: de pe mișcătoarele nisipuri ale pauperității, pe tărâmul siguranței materiale. Poți lucra mai liniștit în această situație? Desigur, iar diferența se realizează aproape de la sine, în raport cu adversarul - cel puțin - de pe propriul teren.

CÂINII LATRĂ, CARAVANA TRECE...

de Miki Junea

Ce vreau să spun? "Fanionul lustruit" al UTA-ei reprezintă, dacă acceptați termenul, ascendentul psihologic al celui avut, față de cel cu grija zilei de mâine. Un "passe par tout", într-o perioadă în care jucătorii au ajuns să fie vânduți contra carnea care va asigura hrana colegilor de până mai ieri! El a diluat întrucâtva tanacitatea Gloriei, echipă cu o experiență de joc, cum bine s-a văzut, superioară mânjilor lui Tisza. De aici și până la lipsa de încredere în posibilitățile proprii n-a mai fost decât un pas, care s-a făcut aproape instantaneu. Sigur că asta nu scade nimic din meritul UTA-ei, echipă care nu avea, practic, decât varianta victoriei. Ceea ce n-a făcut decât să incumbe o încărcătură nervoasă prezentă chiar după finalul partidei. Atunci când se putea ajunge foarte ușor de la seninul "Forza UTA" de la început la disperatul "Mamma mia, ragazzi"!

În concluzie, situația actuală a arădenilor impune respect. Dealtfel, nici nu e greu să constați noua față a multor zone din incinta stadionului sau a sediului de club. Cu echipa mai este însă de lucrat, dar asta e problema conducerii tehnice. Pentru că, după aceste două etape ale returului, viitorii adversari sunt deja avizați. Și-și vor lua măsuri în consecință.

Nu ăsta este amănuntul cel mai important. Sau, dacă vreți, nu din punctul nostru de vedere. Am dorit, însă, un prim contact cu cei care, spre deosebire de Poli, s-au dat pe mâna italienilor, ca să folosesc un eufemism. Spre disperarea celor care se opun vehement propunerii părții străine, trebuie să confirm că arădenii sunt deocamdată bine, sănătoși, există, au rezultate și încredere. Încă nu le-a murit capra, ba, dacă stau să mă gândesc în ce perioadă a anului ne aflăm, s-ar putea ca ea să fete! Din păcate, continui să nu înțeleg temporizarea lui Zacchini. La cât ping-pong s-a jucat pe-aici cu el, ar cam fi momentul să-și împacheteze lucrurile și să-i lase pe băștinași în plata Domnului. Să-și poarte în continuare la ținută de gală ieftinele meschinării, bucurându-se de fiecare dată când vor primi în dar câte un ciob de oglindă, precum vechii amici ai lui Magellan! Între timp, din Poli s-ar putea să rămână doar amintirea, în prăfuite cronici sau casete filmate...

COUPE DU MONDE

"Tricolore", un balon demn de mondialul premergător mileniului III

Tricolore, balonul oficial al Coupe du Monde '98, care a fost prezentat înaintea tragerii la sorți din decembrie de la Marsilia, este prima minge în culori din istoria turneelor finale. Made by Adidas Equipment, Tricolore este fructul unei tehnologii avansate, care o face mai rapidă și mai elastică decât "predecesoarea" sa, de la US World Cup, Questra, calitatea sa fiind îmbunătățită și din punct de vedere al preciziei și rezistenței.

Din iunie '96 compania Adidas a testat peste 20 de motive de design, până a se decide asupra combinației de culori albastru-alb-roșu, de altfel tricolorul francez, de unde și denumirea produsului. Simbolurile reținute în combinația de pe Tricolore sunt cocoșul, turbina și TGV (Traines de Grande Vitesse), trenul de mare viteză care străbate Hexagonul, o simbioză a istoriei, energiei și rapidității. Designerii francezi au optat pentru alb, simbolul monarhiei, culoare asociată în 1794 pe drapelul național albastrului și roșului, culorile Parisului. Dar iată evoluția tehnologiei și designului baloanelor oficiale ale mondialelor din ultimele trei decenii...

Turneul final	Denumirea	Material	Design
Mexic '70	Telstar	piele	primul balon cu pentagoane negre
Germania '74	Telstar Chili	piele	balon complet alb
Argentina '78	Tango	piele	primul design Tango
Spania '82	Tango España	cusătură impermeabilizată	design'78
Mexic '86	Azteca	primul balon complet sintetic	fresce aztece pe triade Tango
Italia '90	Etrusco	balon complet sintetic	cap de leu etrusc în triade Tango
USA '94	Questra	primul balon hightech, cu strat poliuretanic	stele în triade Tango
Franța '98	Tricolore	primul balon cu strat sintetic	primul balon în culori

EX-SOVIETICII, PERFORMERII RUNDEI

EUROCUPE

Cum era de așteptat, meciurile tur ale sferturilor nu puteau fi decât echilibrate. Cu 3 excepții, Spartak Moscova, Vicenza și Chelsea, se poate spune că celelalte meciuri "se joacă", desigur, cu unele avantaje ale anumitor participante în fața contracandidatelor. De remarcat este startul bun luat de echipele din fosta URSS, toate cele trei evoluând în deplasare, ceea ce nu le-a împiedicat să pornească spre casă neînvinse.

În "Liga Campionilor", după meciurile din grupe, cele mai strângătoare au fost Borussia Dortmund și Manchester, care au câștigat doar datorită punctajelor, 12 milioane DM. Le urmează Real Madrid, Monaco și Bayer Leverkusen cu 11,4 milioane DM, apoi Dinamo Kiev, Bayern München și Juventus, fiecare cu "doar" 10,8 milioane DM. Din înfruntările celor enunțate au ieșit patru remize și patru goluri marcate, mai puțin decât se așteptau specialiștii și fanii. La München a fost **Bayern - Borussia 0-0** în cel de-al 12-lea duel german în cupe. Dacă galben-negrii n-au mai întâlnit conaționali, Bayern a fost eliminată de două ori de Eintracht Frankfurt în edițiile 1978 și 1980 ale Cupei UEFA. **Juventus**, doar **1-1** la Torino cu **Dinamo Kiev**, este, după 26 de ani, în situația de a recupera în deplasare după egalul de acasă (atunci adversara a fost Wolverhampton, după 1-1 la Torino, italienii pierzând returul cu 1-2). La Leverkusen **Realul** a terminat nedecis cu **Bayer (1-1)**, dar să nu uităm că în 1988, FC Barcelona pleca tot cu un egal de pe Haberlandstadion (0-0), pentru a ceda pe Nou Camp cu 0-1, într-un sezon în care germanii și-au adjudecat Cupa UEFA. Cu **0-0** la **Monaco, Manchester United** are "o mustață" avans în fața lui Ikpeba, Henry sau Trezeguet.

CUPA CUPELOR pare a fi fost mult mai tranșantă. Învingătoare la Sevilla în fața lui **Betis** cu **2-1, Chelsea** lui Petrescu rămâne principala favorită a caselor de pariuri... londoneze. **Vicenza**, învingătoare la **Kerkrade** cu **4-1** în fața celor de la Roda, are șanse de a se califica pentru prima dată în semifinale. Prin dubla din Olanda, Pasquale Luiso l-a egalat pe Gianluca Vialli (Chelsea) în clasamentul golgeterilor, ambii având câte 6 goluri marcate. **Stuttgart (1-1** la Praga, cu **Slavia)** și **Lokomotiv Moscova (0-0** la Atena în fața **AEK**-ului lui Dumitriu și Doboș) pornesc cu prima șansă în jocul al doilea.

CUPA UEFA a reeditat finala din sezonul precedent. La Milano **Inter** a depășit **Schalke** cu **1-0**, Ronaldo fiind și de această dată marcator. De altfel, tifosii l-au adoptat repede, pe una din pancartele afișate de aceștia marțea trecută pe San Siro stând scris: **"Dacă e marți seara e sex sau Ronaldo? Ronaldo!"** Marea surpriză s-a înregistrat la Amsterdam, unde **Ajaxul**, tocmai la al 200-lea meci în cupele europene, a pierdut clar cu **1-3** în fața rușilor de la **Spartak Moscova**, șansele alb-roșiilor de a accede în semifinale fiind extrem de mici. Două victorii grele, ambele cu **1-0**, au obținut **Atletico Madrid** în fața englezilor de la **Aston Villa**, precum și romanii de la **Lazio** în jocul cu **Auxerre**.

Meciurile retur au loc săptămâna viitoare, în 17, 18 și 19 martie.

DERBY-UL ROMÂNILOR "LUSITANI"

TIM N-ARE MILĂ DE SABOU

Boavista Porto a dispus cu 3-1 în deplasare de Chaves, în etapa de campionat disputată în week-end în Portugalia, cu Ioan Timofte înscriind din penalty golul desprinderii la 0-2 și evoluând excelent până în minutul 70, când a părăsit terenul, accidentat la genunchi. La Chaves, care ar fi putut ceda chiar mai rău, Marcel Sabou a evoluat bine, dar Cuc n-a figurat în lot, accidentându-se la gleznă la un antrenament cu două zile înaintea meciului și deplasându-se momentan sprijinit în cârje.

H-O.

UNGARIA

REZERVA LUI GYÖR I-A ȘOCAT PE EMISARII LUI FC PORTO!

• ÎN PRIMA LIGĂ EVOLUEAZĂ ACUM 28 DE ROMÂNI !

Întărită cu 3 tineri brazilieni, modesta **SIOFOK** a izbutit marea lovitură în ultimul joc al etapei a 18-a, impunându-se la Budapesta, în fața lui **FERENCVAROS** cu **2-0**, golurile fiind marcate de **Pest (33)** și **Kriston (56)**. La gazde a revenit după o absență de 4 luni și Miriuță, care a expediat o dată mingea în bară!

La mai puțin de o săptămână după frumosul succes din capitala Ungariei a urmat însă un pas greșit pe teren propriu. **SIOFOK - BÉKÉSCSABA 0-2 Tani (37), Dobi (65)**. Alb-violeții s-au răzbunat după eșecul din prima etapă a returului, 1-2 cu Gazszer. În minutul 60, Sallai, de la gazde, a irosit un penalty.

Trei din ocupantele primelor 4 locuri au obținut victorii. **GYÖR - VAC SAMSUNG 3-0:** Ferenczi **(48, 68), Feher (80)**. Feher a fost urmărit de emisarii lui FC Porto, el semnând deja un contract cu formația portugheză pentru sezonul viitor, în schimbul sumei de 150.000 de mărci. Interesant este că lusitanii au fost plăcut surprinși și de jocul lui Ferenczi, introdus pe gazon doar după pauză, el fiind și coautor la golul 3!

UJPEST - ZALAEGERSZEG 1-0: **Korsos (87)**. După ce au învins liderul în runda precedentă, oaspeții au venit la Budapesta cu gândul la o remiză. În minutul 85 se părea că o vor realiza, mai ales că Ujpest a rămas în 10 oameni, după eliminarea lui Petö!

MTK - KISPEST 2-0 **Orosz (63), Kuttor (90)**. Greu, foarte greu au triumfat campionii "entitre" în fața echipei lui Florin Călin. Primul gol a căzut tocmai în plină dominare a vizitatorilor.

Scorul etapei: **DIOSGYÖR - TISZAKÉCSKE 4-0**: **Kulcsar (21, 58), Buzas (42 - penalty), Farkas (78)**.

În celelalte două confruntări s-au înregistrat remize. **GAZSZER AGARD - VIDEOTON 1-1**: **Salacz (30) - Dveri (60).** A fost un derby al orașului Szekesfehervar, în care ambele combatante s-au mulțumit cu câte un punct.

HALADAS - VASAS 1-1: **Balogh (26) - Vaczi (38).** În această partidă nu prea s-au făcut complimente, jucându-se chiar foarte dur, Koller (min. 66) de la Haladas, respectiv Toth (min. 49) și Hamory (min. 66) fiind eliminați.

Jocurile **BVSC BUDAPESTA - FERENCVAROS** și **FC STADLER - DEBRECEN** s-au desfășurat luni, după închiderea ediției.

****

În urma transferurilor ce-au avut loc în această iarnă, numărul total al străinilor prezenți în prima ligă din Ungaria se ridică la 59. Au mai sosit încă 7 români (Călin la Kispest, Anghel la BVSC Budapesta, Teodorescu la Gazszer, Matincă la Vac, Nedelea la Tiszakécske, Bocșanu și Roșca la FC Stadler), numărul lor ridicându-se acum la 28! Ceilalți 31 de străini sunt: 11 iugoslavi, 10 ucraineni, 3 brazilieni, câte doi slovaci și nigerieni și câte un jucător din Algeria, Liberia și Guineea. Cei mai mulți străini sunt cuprinși în lotul lui FC Stadler, 7, apoi urmează Györ și Diosgyör cu câte 5, Ferencvaros, Debrecen, Gazszer, Kispest și Siofok cu câte 4.

ȘTEFAN MARTON

N.B.1

1. GYOR	19	12	5	2	30-15	41	+14
2. UJPEST	19	12	4	3	33-16	40	+10
3. MTK BUDAP.	19	11	4	4	37-18	37	+7
4. VASAS	19	11	3	5	37-27	36	+9
5. FERENCVAR.	18	9	4	5	31-23	31	+4
6. DIOSGYOR	19	9	3	7	30-17	30	0
7. VAC SAMS.	19	9	3	7	27-32	30	0
8. DEBRECEN	18	8	4	6	28-21	28	+1
9. GAZSZER A.	19	5	10	4	30-22	25	-5
10. ZALAEG.	19	7	3	9	34-30	24	-3
11. BVSC BUDAP.	18	6	6	6	25-25	24	-3
12. VIDEOTON	19	5	7	7	28-24	22	-5
13. HALADAS	19	5	5	9	25-30	20	-10
14. SIOFOK	19	6	2	11	19-25	20	-10
15. BEKESCSABA	19	5	4	10	15-36	19	-8
16. TISZAKECSKE	19	4	5	10	23-47	17	-10
17. KISPEST	19	5	1	13	17-35	16	-11
18. STADLER	18	1	5	12	11-37	8	-19

În lumea dezvoltată cea mai eficientă reclamă este cea legată de SPORT!

FOTBAL vest vă oferă ACUM, AICI, această șansă, pentru că:

» Spre deosebire de celelalte ziare locale, este difuzat în județele ARAD + BIHOR + CARAȘ-SEVERIN + HUNEDOARA + TIMIȘ
» Este citit de populația activă, dinamică, "trecut din mână în mână"
» Reclama Dvs. în "Fotbal vest" nu este înghesuită în pagini exclusiv publicitare, ci este evidențiată distinct, alături de cele mai interesante articole sportive

1900 Timișoara, str. Paris 2A ✦ Tel./fax: 056.190.656;190.128

POLI SE DOVEDEȘTE IMPOTENTĂ ÎN A URMA MODELUL ITALIAN!

UTA rămâne neînvinsă de ziua lui PASINI

FOTBAL vest
Anul VIII Nr. 311 • 17-23 martie 1998 • 2000 lei
Se difuzează în ARAD, BIHOR, CARAŞ, HUNEDOARA, TIMIŞ

De azi 16 pagini!

■ MAGNET ■ MAGNET ■ MAGNET ■ MAGNET ■

PAG 5

Reggiana se retrage!

● ADI MANEA: ***"Eu n-am nici o vină!"*** ● ERMANNO ZACCHINI: ***"Vina mea e că aştept degeaba"*** ● NICOLAE DIMINESCU: ***"Vina mea e că tot mă retrag, da' nu mai plec"*** ● MIRCEA PASCU: ***"O să fie bine!"...***

Lăsați pietrele jos

LEO DOANĂ

"Suntem o echipă cinstită şi cuminte"

PAG 3

GLISSANDO
PESTICIDE MICROAMBALATE
Regent (fiolă 2 ml.) Sevin (plic 10 gr.)
Victenon (plic 8 gr.) Decis (fiolă 5 ml.)
Fastac (fiolă 2 ml.) Sinoratox (300 gr.)
Turdacupral (plic 100 gr) Neoron (fiolă 10 ml.)
Promedon (plic 40 gr.) Piatră vânătă (1 kg)
Sintogrill (plic 100 gr.) Ridomil (plic 25 gr.)
SEMINTE
Castraveti Fasole Varza Salata
Patrunjel Ardei Tomate Ceapa
Dovlecei Ridichi Mazare Vinete
ÎNGRĂŞĂMINTE CHIMICE
Azotat de amoniu Complexe N.P.K
OLTCHIM S.A.
Râmnicu Vâlcea
Vă oferă prin reprezentantul său autorizat în județul Timiș,
GLISSANDO Agrochemicals
pesticide la preț de fabrică
(adaos comercial 0%)
ICEDIN, OLTISAN, TREFLAN, NABU, BUTIZIN, ACENIT, D[illegible]OCAB, DECIS, FASTAC, F[illegible]DONĂ, TURDACUPRAL, DMA 6, BUCTRIL, TOPSIN etc.
Produsele pot fi achiziționate inclusiv pe CUPOANE.
Depozit central:Timişoara, Str. Gării Nr.15 (7⁰⁰-18⁰⁰) Tel: 19.46.29; mobil: 092-27.39.82
Magazin:Timişoara, Str. Telegrafului Nr.1 (9⁰⁰-17⁰⁰) (vis-a-vis de Fabrica de Ciorapi) Tel: 22.55.78

Vocea Porumbelului Bun

(nu iese fum fără zvon când nimeni... nu doreşte)

Dacă astă vară un druker de sub furnale afirma că, după 24 de etape ale primei ligi, CSMR-ul va ocupa poziția a 7-a, era catalogat în fața magazinului Nora drept nebun! Bun...Dacă astă vară un tifos din fața Operei declara că Poli nu va trage la promovare era catalogat în fața... porumbeilor drept nebun! Bun.. Dacă un microbist din Micălaca arădeană ar fi spus că UTA va lupta pentru evitarea retrogradării era clar catalogat drept nebun! Bun... ● Reșița este în '98 expresia frumoasei nebunii a unui oraș care trăiește efectiv pentru "mirajul gazonului"! Și o trăiește din plin! Bucuroasă și supărată! Bucuroasă pentru acel +4 la "adevăr" și supărată pentru acel -3 cu Steaua! Firesc! Reșița se visează în UEFA! Dar acest deziderat nu înseamnă neapărat înfrângerea Stelei care n-a pierdut nici un meci în deplasare! Sigur că era frumos să piardă chiar sub Valea Dom...lui! Dar nu-i ăsta pontul! Pentru că în campionatul trecut Poli le-a învins pe Steaua și Dinamo și a retrogradat! ● UTA pare să-și fi regăsit echilibrul, intrând braț la braț cu Italia în Europa! Pun ciocul la bătaie că UTA nu va retrograda! ● Poli n-a înțeles nimic! De fapt, ce să spun despre Poli care doar dacă ar fi câștigat toate meciurile de acasă era acum pe primul loc? Ce să spun despre Poli care funcționează fără antrenor? Ce să spun despre Poli, căruia i se oferă lire italiene fără nici un fel de pretenție și nu acceptă? Ce să mai spun? Îl las pe Mircea Pascu să spună: **"O să fie bine!"** Când? Peste un an, 10, 20 sau 100! Mai bine să strig cum am mai spus: **"AFARĂ TOȚI!"** Dar toți! Și ăia care stau în umbră și ăia care o freacă pe coridoarele clubului, prin vestiare și pe terenul de joc!

Pădurea Verde se scufundă

PAG 5

UMT-ul s-a prezentat pentru a 11-a oară degeaba în deplasare

dialog ■ MAGNET ■
Vă of
● telefoane celulare GSM diferite tipuri
telefonice şi conectare rapidă LA PREŢURI A
Vă aşteaptă un personal calificat la magazinul M
Str. Vlad Delamarina Nr. 1 (colţ cu str. Alba-Iulia)
Tel./Fax 056 - 190.595 ORAR zilnic 10-19 (

CELELALTE REZULTATE ALE ETAPEI A 23-A

FCM BACĂU - "U" CLUJ 2-0: Popovici (38 - penalty), Scânteie (56)

UNIV. CRAIOVA - SPORTUL STUD - 1-0: Trică (21)

OȚELUL - CEAHLĂUL 2-0: V. Ion (42), Brătianu (53)

FORESTA FĂLTICENI - GLORIA BISTRIȚA 3-0: Guriță (3), Baicu (33), Ciobanu (69 - penalty).

DINAMO - PETROLUL 3-0: D. Florea (16), Mihalcea (61), Rednic (73).

Eliminat: Gh. Matei (Petrolul - min. 85).

F.C. NAȚIONAL - JIUL 3-0: Sburlea (30), Axinia II (34), Pigulea (81).

F.C. ARGEȘ - CHINDIA 2-1: Barbu (27), Schumacher (67) - Strizu (60).

RAPID - FARUL 3-0: Pancu (39), Stanciu (73), Târțău (89).

În minutul 84, Pancu (Rapid) a ratat un penalty. Eliminat: Tufiși (Farul - min. 83).

PENTRU CONFORMITATE...

CSM REŞIŢA - STEAUA 0-2 (0-0)

Stadion "Valea Domanului", timp friguros, teren acceptabil, spectatori 15.000.

Arbitri: M. Lică (Constanţa) - I. Dumitrică (Craiova), Şt. Poenaru (Botoşani).

Cartonaşe galbene: Cr. Chivu, Căprariu, M. Bătrânu - Ad. Matei, D. Şerban

Cartonaş roşu: Reghencampf (min. 45).

CSM Reşiţa: Boşca - M. Bătrânu - Căprariu, R. Sandu, Cr. Chivu - Ciucur, Doană (cpt.), Mutică, Ciocoi (60, Jilavu) - Szijj (76, Perşa), Cl. Balaci.

Antrenor: Silviu Stănescu. Pe bancă: Combei, Trăistaru, Panescu.

STEAUA: Ritli - Răchită - Reghencampf, Csik, Ad. Matei, Miu - D. Şerban (89, Răducan), Rotariu, Militaru (83, Cornăţeanu) - Lăcătuş (cpt.) (87, Ciocoi), Dănciulescu.

Antrenor: Mihai Stoichiţă. Pe bancă: Nae, Hrib.

Au marcat: ROTARIU (75, penalty), DĂNCIULESCU (82).

În minutul 45, CIOCOI (CSM REŞIŢA) a ratat un penalty.

La tineret: CSM Reşiţa - Steaua 2-3 (0-2).

AVANCRONICĂ CSM REŞIŢA - OŢELUL GALAŢI

DIN PALMARESUL ROSSO-NERILOR LIPSEŞTE O VICTORIE ÎN FAŢA GĂLĂŢENILOR

Sâmbătă, 21 martie, va poposi în fief-ul "Metalului" o nouă formație de top a acestei ediții de campionat Oțelul Galați. Trupa lui Simionaș a câștigat până acum 6 jocuri în deplasare: 3-0 la Bistrița; 3-1 la Steaua; 1-0 la Bacău; 2-0 la Craiova; 1-0 la Sportul si 2-0 la Petroșani. CSM Reșița a pierdut în Valea Domanului în fața primelor două clasate, Steaua și Rapid, adjudecându-și celelalte 9 confruntări.

Unica vizită de până acum a Oțelului la Reșița a fost consemnată la 20 septembrie 1992, când oaspeții au câștigat cu 2-1 în fața a 7.000 de spectatori. A fost debutul pe banca tehnică a rosso-nerilor pentru ex-internaționalul Dudu Georgescu. Golurile au fost înscrise atunci de **Petrescu**, respectiv **Tănase** (2).

Au jucat echipele: **CSMR: Popa [illegible] Uțiu (77, Szijj) - Cepoi, Lupu, Calofir - Boltașiu (35, Bülle[illegible] R. Sandu, Potocianu, Pușcaș - Cr. Alexandru, Petrescu.**

OȚELUL: **Călugăru - Ștefan - Băncilă, Budacă, Bedreagă - Tofan, Tudosă, Tănase, Maleș (70, Marcadonatu) - Agaliu, Cornea (56, Ragea).**

În tur, gălățenii s-au impus cu 3-1, grație golurilor marcate de **Brătianu II (min. 2), State (7), V. Ște[illegible] (16) - Doană (27).**

etapa viitoare Divizia A: Et. 25 - sâmbătă, 21.03.98:

Național - Ceahlăul (**3-1**); FC Argeș - Farul (**1-1**); Rapid - Gloria Bistrița (**3-2**); FCM Bacău - Jiul (**2-3**); CSM Reșița - Oțelul (**1-3**); Chindia - Petrolul (**1-4**); Dinamo - Sp. Stud. (**0-1**); Foresta - Steaua (**1-3**); Craiova - "U" Cluj (**2-2**).

roentgen A

Agatha Christie în documentare la Piatra Neamţ

Runda a 24-a a prezentat destule puncte de interes: la Galați, la Ploiești sau la Cluj, la fel cum scorurile de la Piatra Neamț, Bistrița, din Ghencea sau Regie puteau fi ușor ghicite. Cel mai aprig meci s-a jucat lângă Dunăre: **OȚELUL - FC NAȚIONAL 3-2: V. Ion (7), Spirea (44), Tănase (90) - Sburlea (51, 71)**. Cum la Galați a bătut doar Steaua, iar Naționalul câștigase recent în Ghencea, era de așteptat ca lupta pentru cel de-al doilea loc în Cupa UEFA să fie aspră. Așa a și fost, cu 8 cartonașe galbene și două roșii (Brătianu - 65 și Carabaș - 61). Jocul a fost întrerupt la începutul reprizei secunde aproximativ 19 minute, din cauza ninsorii abundente.

"U" CLUJ - FORESTA FĂLTICENI 1-1: Zotincă (85) - Guriță (26). Eliminat M. Popescu ("U" - min. 76). **"Ne putem declara nemulțumiți pentru că am pierdut trei puncte mari"**, declara după meci directorul tehnic al oaspeților, Mircea Crainiciuc. Până la urmă au pierdut doar 2 puncte, reușind al patrulea egal extern în acest prim an de ligă maximă. De partea cealaltă, clujenii au acuzat larghețea cu care arbitrul C. Zotta a acordat cartonașele.

GLORIA BISTRIȚA - UNIV. CRAIOVA 2-0: Maier (54, 87). Eliminat Ilie Lazăr (Gloria - min. 90). Tradiție păstrată în meciurile directe: din 8 prezențe ale oltenilor la Bistrița, aceștia au pierdut de tot atâtea ori, golaverajul fiind de partea gazdelor, 17-2! Cu un singur șut la poartă, oaspeții nu puteau spera la mai mult. Dacă Vlădoiu s-a remarcat printr-un cartonaș roșu în primul minut al unei partide Steaua - Sportul Studențesc, iată că Ilie Lazăr deține recordul finalului: intrat în teren în minutul 88 în locul lui Oană, el a fost dat afară după mai puțin de 2 minute! Delegația craioveană a acuzat starea terenului greu, din cauza ninsorii abundente, Jose Ramon Alesanco susținând că **"Meciul nu trebuia să înceapă. Rezultatul nu este just"**.

SPORTUL STUDENȚESC - RAPID 0-4: Marinescu (12), Pancu (29), Iencsi (76), Șumudică (86). Dacă mai punem la socoteală și ratarea unui penalty de către Marinescu, avem tabloul complet al meciului din Regie, stadion aproape umplut de... galeria Rapidului victorioasă ultima dată pe aceeași arenă în 1995, scor 1-0. **"Ne așteptam ca Rapidul să ne bată"**, spunea Andrei Speriatu, antrenorul studenților **"Diferența de scor ne doare. Următorul joc este important pentru noi, pentru că au mai rămas doar 10 etape"**.

Noiembrie '59: Dinamo - Farul 1-1. Duel între dinamovistul Vasile Anghel (stânga) şi portarul Ghibănescu

STEAUA - FCM BACĂU 1-0: Axinte (3, autogol). Un meci care, dacă s-ar fi încheiat cu victoria oaspeților, nu ar fi surprins pe nici unul dintre cei 6.000 de spectatori. Așa însă, și cu un penalty ratat de Popovici (min. 20), băcăoanii își vor aminti mereu de acel 5-1 cu care au câștigat în Ghencea campionatul trecut. Venind vorba de penalty-uri, contra Stelei au fost dictate în acest campionat 4 asemenea lovituri, nici unul dintre executanți negăsind fundul plasei porților lui Ritli! În pragul infarctului, Florin Halagian: **"Sunt nemulțumit că n-am reușit să producem o surpriză în fața Stelei. Puteam să obținem cel puțin un rezultat de egalitate"**. De cealaltă parte, abătut, Stoichiță a revenit la... Reșița: **"Îmi pare rău de acuzele care au apărut după meciul de la Reșița. Steaua nu a făcut nici un blat până acum. Să terminăm cu suspiciunile"**.

PETROLUL - FC ARGEȘ 2-3: Vlad (54, 84) - Bârdes (60, 69), Barbu (67). Petrolul rămâne astfel fără nici o victorie în 1998, iar piteștenii câștigă la Ploiești după 14 ani (1-0 în februarie 1984). Părăsită de "părinți", plecați să ducă în spate concitadina Astra, petroliștii vor avea un final de campionat pe care ar putea scrie... B!

FARUL - DINAMO 2-1: Vochin (27), Grigoraș (43, penalty) - Călin (84). Dinamo a ajuns astăzi o echipă de pluton, care nu mai sperie pe nimeni. A fost a 10-a victorie directă pentru Farul la Constanța în cele 32 de apariții dinamoviste pe Litoral, în timp ce Călin a marcat al 150-lea gol dinamovist în partidele directe.

CEAHLĂUL - CHINDIA 2-2: Baston (1), M. Ionescu (57, penalty) - Domșa (30, autogol), Alistar (90, autogol). Eliminat Voicu (Chindia - 59). Cel mai simpatic rezultat al etapei. În prima jumătate de oră partida curgea după un scenariu obișnuit. După ce Domșa a "chiflat-o", cel care oficiază la Piatra Neamț (de data aceasta s-a numit Gh. Farcaș) nu putea să nu acorde un "pinalty", transformat de Ionescu. Numai că finalul a adus egalarea, tot printr-un autogol, culmea, marcat de Alistar, jucătorul care îl înlocuise în minutul 76 pe marcatorul primului autogol, Domșa. Dacă Agatha Christie ar fi văzut meciurile sub Pietricica, ar fi realizat un roman de succes. Nu-i așa, Gheorghe Ștefan?

M.B.

CLASAMENT

Echipa	TOTAL						penalty				ACASA					AFARA					A-de-văr	Galb	Roşii	Media spect	Golgeterul echipei
							în fav.		împotrivă																
							Total	Marc	Total	Marc															
1 STEAUA	24	18	3	3	57-27	57	6	6	4	0	12	8	1	3	31-17	12	10	2	0	26-10	+21	58	3	8497	14 - *Munteanu C.*
2 RAPID	24	17	4	3	51-16	55	6	3	3	3	12	10	1	1	25-6	12	7	3	2	26-10	+19	55	3	9414	11 - *Pancu D.*
3 OȚELUL	24	17	1	6	46-17	52	4	3	3	3	12	11	0	1	32-5	12	6	1	5	14-12	+16	68	1	8789	11 - *Stefan V.*
4 NAȚIONAL	24	14	4	6	40-24	46	7	4	2	1	11	9	1	1	24-9	13	5	3	5	16-15	+13	57	5	2333	9 - *Caramarin*
5 FC ARGEȘ	24	13	3	8	33-29	42	2	2	6	4	12	8	2	2	15-8	12	5	1	6	18-21	+6	71	8	6539	8 - *Barbu C.*
6 DINAMO	24	12	2	10	42-32	38	7	6	7	5	12	9	1	2	29-13	12	3	1	8	13-19	+2	49	8	5664	9 - *Mihalcea*
7 CSM REȘIȚA	24	11	4	9	36-38	37	5	3	4	2	11	9	0	2	21-13	13	2	4	7	15-25	+4	47	3	11634	9 - *Ciocoi*
8 CEAHLĂUL	24	10	5	9	31-28	35	4	3	5	5	12	8	2	2	21-10	12	2	3	7	10-18	-1	44	4	4705	5 - *Trică, Ganea*
9 CRAIOVA	24	11	2	11	43-33	35	9	7	7	6	12	8	1	3	26-11	12	3	1	8	17-22	-1	61	3	8372	6 - *Enache C.*
10 FARUL	24	9	4	11	25-38	31	7	6	6	4	13	8	3	2	17-12	11	1	1	9	8-26	-8	47	3	4613	5 - *Popescu M.*
11 GLORIA B-ȚA	24	9	3	12	37-40	30	8	7	3	3	12	8	1	3	25-13	12	1	2	9	12-27	-6	37	2	2898	5 - *Mihalache*
12 U CLUJ	24	8	5	11	27-25	29	3	1	5	4	12	5	4	3	18-10	12	3	1	8	9-15	-7	57	3	4080	4 - *Andone B.*
13 PETROLUL	24	8	4	12	29-34	28	2	2	2	2	13	7	4	2	25-15	11	1	0	10	4-19	-11	56	4	4958	11 - *Oana I.*
14 FORESTA	24	6	8	10	22-28	26	4	4	0	0	12	6	4	2	16-8	12	0	4	8	6-20	-10	46	1	9039	6 - *Guriță*
15 CHINDIA	24	6	6	12	26-50	24	2	2	7	7	12	5	3	4	16-18	12	1	3	8	10-32	-12	66	5	4955	4 - *Capusa G.*
16 FCM BACĂU	24	6	6	12	21-29	24	6	3	4	2	11	5	3	3	11-5	13	1	3	9	10-24	-9	58	2	7088	5 - *Jilaveanu*
17 SPORTUL ST.	24	5	3	16	25-42	18	1	1	9	7	13	5	2	6	19-18	11	0	1	10	6-24	-21	76	8	2108	6 - *Ivan*
[illegible]IUL	24	2	1	21	15-76	7	0	0	6	5	12	2	1	9	11-33	12	0	0	12	4-43	-29	44	7	3759	4 - *Huza D.*

FOTBAL vest
editat de
■ MAGNET ■
General manager
RICHARD ANDRESS
Str.Paris nr 2A Timişoara
Tel. 056 / 190.656
Fax 056 / 190.128
C.P. 490 O.P. 3 Timişoara

Director onorific: MARCEL TOLCEA
Director: DUKI POPOVICI
Redactor şef: SANDU USUSAN
Director economic: LASZLO MOLNAR

Colectivul redacţional:
MARIUS BREAZU, OVIDIU PĂCURARIU, PETRU FUCHS, MIHAI COMŞULEA, CORNEL BOCIORT, CĂLIN VEGHEŞ

Redactori editorialişti: MIKI JUNEA, OSCAR MANTO
Ideolog: RADU SUCIU

Redactori colaboratori:
ŞTEFAN MARTON, GHIŢĂ OCHIŞOR, HORAŢIU OLARIU, BORKO IORGOVAN, BRANKO VUIN, CIPRIAN URICAN, OVIDIU OLARIU, RENATO PITTINI, ALIN RADOVAN, MARIUS PANAITE, ALEXANDRU IZVERNARI, CIPRIAN TRANCĂ

Reporteri speciali: NELU SERE, HORIA CIULEA

Tehnoredactare: CULTURAL srl
Tel. 12.43.61.
E-mail: office@csoft.dnttm.ro

TIPAR WEST TIPO INTERNATIONAL
Timişoara, tel. 123.907

CENUŞĂRESELE MARIA, MARTA ŞI IRINA AU ŞI ELE ORGOLIUL LOR!

JIUL 1 1 CSM REŞIŢA

Stadion: "Jiul"
14.3.'98
ora **15.00**
Spectatori: 2.500
Timp: schimbător şi friguros
Teren: acceptabil
Arbitri: C. Frăţilă (Constanţa) - M. Deaconu, Gh. Biziniche (ambii din Ploieşti)
Observatori: **FRF:** Francisc Kolosi; **LPF:** Vasile Anghel

Şuturi la poartă: 15
Şuturi pe poartă: 5
Cornere: 2
Ofsaiduri: 2

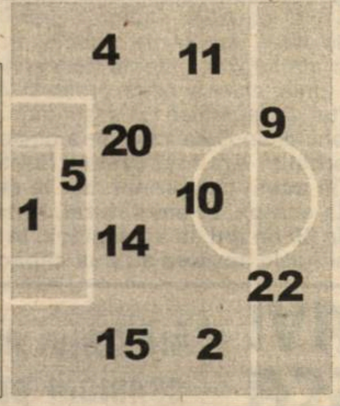

Înlocuiri:
46' Marta cu Ceacusta (8) **6**;
64' Szoradi cu Sedecaru (17) **5**;
82' Şerban cu Spafiu (18)

Marcator: STOIAN (75)

Cart. galbene: Marincău, Drăgan, Vesa, Sedecaru

Cart. roşii: ---

8	Anton	1	1	Boşca	6.5
5.5	Szoradi	2	3	Ciocoi	5
6.5	Vesa	4	4	M.Bătrânu	6
7	Huza (cpt)	5	6	Căprariu	5.5
5	Şerban	9	7	R.Sandu	6
5	Marta	10	8	Ciucur	6
5.5	Drăgan	11	9	Szijj	6
6	Irina	14	10	Doană (cpt)	6.5
6	Petra	15	17	Cr.Chivu	7
5	Marincău	20	18	Balaci	5
6	Stoian	22	21	Mutică	7

pe bancă
Opriţa (12)
Muia (26)

pe bancă
(12) Combei
(11) Trăistaru
(16) Dincă
(19) Perşa

Înlocuiri:
82' Balaci cu Jilavu (5)

Marcator: MUTICĂ (20')

Cart. galbene: ---

Cart. roşii: ---

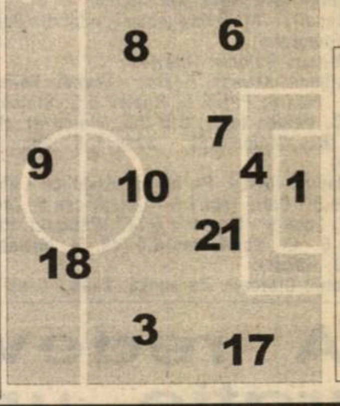

Şuturi la poartă: 8
Şuturi pe poartă: 6
Cornere: 6
Ofsaiduri: 2

SĂRBĂTORITUL ŞI-A FĂCUT DATORIA

În minutul 20, excelenta centrare de pe partea dreaptă a lui **Rocco Sandu** a fost reluată cu capul în plasă de **Dorel Mutică**, de la 6-7 metri, oaspeţii deschizând scorul. Astfel, **Mutică** a punctat tocmai în ziua în care împlinea 25 de ani. A fost a 4-a realizare a sa în acest campionat, prima în deplasare şi a 6-a în prima ligă în cele 114 jocuri disputate. Îi urăm şi pe această cale un călduros "La mulţi ani!"

Egalarea a venit în minutul 75, graţie unei faze la care au contribuit noile achiziţii. **Viorel Vesa** (ex-Paroşeni) şi **Florin Stoian** (ex-Vega Deva). Primul a centrat de pe partea stângă, puternic şi precis, iar **Stoian** a trimis fulgerător, cu capul, la vinclu.

PRIMUL PUNCT PENTRU SILVIU STĂNESCU

În interval de doar 4 zile, CSM Reşiţa a avut ocazia să-şi măsoare forţele atât cu cea mai valoroasă echipă din prima ligă, cât şi cu cea mai modestă grupare.

După eşecul cu Steaua, din runda intermediară, eram convinşi că rosso-neri vor recupera punctele pierdute, în deplasare. La Petroşani, Jiul venea după 6 înfrângeri consecutive, clubul din strada Lunca nr.100, trăind, în aceste momente, poate cea mai neagră perioadă din cei 79 de ani de existenţă. Fie că s-a numit U.C.A.S., Partizanul, Flacăra, Minerul, Energia sau Jiul, echipa din Petroşani nu s-a confruntat cu o asemenea criză financiară şi de valori.

Antrenorul Maria a trimis pe gazon o garnitură fără prea mare experienţă, în care doar portarul Anton, libero-ul Huza şi mijlocaşul Ceacusta (intrat după pauză) păreau mai stăpâni pe situaţie.

Oaspeţii au venit la victorie şi aşa cum era de aşteptat au atacat chiar din primele minute. Cu excepţia golului izbutit de Mutică, ocaziile cele mai mari le-a avut Doană, la prima din ele Anton salvând miraculos la şutul mijlocaşului reşiţean, de la 4-5 metri. Gazdele au executat primul corner în minutul 45, având atunci şi primele situaţii de gol, prin Marincău şi Vesa.

După pauză, a început un adevărat festival al ratărilor pentru elevii lui Silviu Stănescu. Ciucur (min. 51), Szijj (min. 59) şi din nou Ciucur (min. 87), aflându-se în situaţii de singur cu portarul, de fiecare dată excelentul Anton intervenind senzaţional. De remarcat că reşiţenii au fost supuşi de câteva ori unor atacuri foarte dure, centralul Frăţilă limitându-se să arate gazdelor doar 4 cartonaşe galbene, uitând să-l scoată şi pe cel roşu pentru Vesa, în urma unor faulturi repetate.

Odată cu introducerea lui Sedecaru, Daniel Huza a fost împins în faţă şi astfel alb-negrii au prins mai mult curaj, punând de câteva ori în pericol poarta lui Boşca. A venit şi golul egalizator, vizitatorii mulţumindu-se doar cu un punct, primul cucerit în "era" Silviu Stănescu. Foarte bună prestaţia tânărului Cristi Chivu, mai puţin convingătoare ca de obicei a fost însă evoluţia lui Sansiro Ciocoi.

Localnicii s-au bucurat mult pentru remiza obţinută, chiar dacă soarta lor este pecetluită, satisfacţiile trăite în perioada de glorie a lui Miron Cozma rămânând doar simple amintiri. Şi totuşi, există şi oameni care nu-l regretă pe fostul boss al Văii Jiului, tehnicianul Constantin Maria spunând: **"Ca antrenor este mult mai uşor să lucrezi în perioada post Cozma, nemaiexistând acea presiune psihică".**

SANDU USUSAN

FLORIN ANTON

☺MUL ZILEI

Fără îndoială, portarul gazdelor a fost cel mai bun de pe gazon, salvând cel puţin 4-5 goluri gata făcute. Cel care s-a născut la 13 ianuarie 1971 şi a revenit în vară la Jiul, după ce a apărat la Oradea şi la mai multe grupări din Valea Jiului, fiind necăsătorit, plăcându-i foarte mult muzica disco şi... berea, ne-a declarat la finele întâlnirii: **"Am fost contactat de mai multe echipe, dar eu am semnat un precontract cu U Cluj, club la care am fost plecat la pregătiri în această iarnă. Din păcate, conducerea clujenilor nu s-a înţeles din punct de vedere financiar cu cea a Jiului şi am revenit deocamdată la Petroşani. Am găsit o echipă şi mai decimată faţă de cea de la începutul campionatului. Situaţia la noi e precară, avem o echipă subţire, care n-are ce căuta în Divizia A. Pentru acest meci ni s-a promis o mică primă, care totuşi a avut darul să ne impulsioneze. Pentru acest egal vom încasa fiecare jucător câte un milion de lei. Trebuie să recunosc că am avut şi şansa de partea noastră, adversarii ratând ocazii foarte clare."**

LA TINERET JIUL - CSM REŞIŢA 1-0

Meciul a fost arbitrat de timişoreanul Sorin Altmayer, care a eliminat un jucător din formaţia gazdă. Cu toate acestea minerii s-au impus la limită. CSM a aliniat formaţia: **Agachi - Uşurelu, Filip, Bădăluţă, Dobre - G.Agachi, Zimmer (Suciu), Lozici, Fiat (Ifca) - Piţurnea, Păuna.**

MECIUL VĂZUT DE CEI DOI TEHNICIENI

CONSTANTIN MARIA (JIUL PETROŞANI): **"Nu trebuie considerată ziua de astăzi una istorică, chiar dacă ne aflăm în etapa a 24-a şi până acum am mai obţinut puncte în runda a 8-a şi a 16-a! Mă bucur că jucătorii mei pun tot atâta suflet la fiecare joc cât pun şi eu şi că băieţii au înţeles situaţia precară a clubului, cât şi a întregii Văi a Jiului. Vreau să mulţumesc şi publicului, care continuă să fie alături de echipă, având o remarcabilă răbdare în momentul de faţă".**

SILVIU STĂNESCU (CSM REŞIŢA): **"Nu mi-e ruşine de acest rezultat! Am trecut pe lângă o victorie aşteptată de toţi iubitorii fotbalului din Reşiţa, datorită marilor ocazii irosite. În unele momente ale jocului, pasele au funcţionat foarte bine. La acest capitol trebuie să insistăm, deoarece o echipă matură trebuie să aibe o posesie a mingii corespunzătoare. Sigur că Reşiţa a mai obţinut rezultate pozitive în deplasare, dar din câte mi-au spus jucătorii, niciodată n-au avut atâtea ocazii de gol într-un meci."**

LA PETROŞANI A ÎNGHEŢAT ŞI TABELA DE MARCAJ!

Atmosferă dezolantă pe arena "Jiul"! Formaţia locală a fost susţinută pe tot parcursul meciului doar de un grup de vrei 25-30 de copii, dotaţi cu vreo 3-4 steaguri. Ceilalţi spectatori şi-au încurajat favoriţii doar spre final, după ce-a căzut golul egalizator. Până atunci nu se puteau auzi decât injurii ca la uşa cortului, adresate atât jucătorilor oaspeţi cât şi localnicilor.

Reşiţenii au fost însoţiţi în Valea Jiului de o mică, dar entuziastă galerie. Probabil că aceştia sunt cei mai devotaţi suporteri, care au ştiut să treacă imediat peste episodul mai puţin plăcut al eşecului cu Steaua. Cinste lor!

Interesant este faptul că la Petroşani nu se mai modifică nici tabela de marcaj, fiind înscrise doar cuvintele gazde şi oaspeţi, fără a fi indicat vreun scor. Când e să se aleagă praful...

JIUL MAI ARE NEVOIE DE UN PUNCT PENTRU A EGALA RECORDUL NEGATIV AL A.S.A.-ULUI!

În istoria primei noastre divizii cea mai modestă comportare a avut-o ASA Tg. Mureş, în ediţia 1988-89. Atunci ardelenii au acumulat doar 6 puncte, obţinând doar două victorii şi două remize în 34 de etape; având un golaveraj de 23-101 (precizăm că în perioada respectivă se acordau doar două puncte la victorie). Interesasnt este faptul că ASA a învins două formaţii aflate la mijlocul clasamentului, 3-0 cu F.C.Olt (locul 8) şi 2-1 cu Inter Sibiu (locul 11). Remizele au fost obţinute cu "U" Cluj şi Oţelul Galaţi (ambele meciuri încheindu-se cu 1-1).

Formaţia din Petroşani a întrecut în tur, tot pe teren propriu, pe F.C.M. Bacău (3-2) şi Farul Constanţa (1-0), reuşind acum şi prima remiză. În aceste condiţii, Jiul mai are nevoie de un punct pentru a egala recordul negativ al ASA-ului. Cine se va îndura de alb-negrii din Valea Jiului?

CUVÂNTUL CAPITANULUI

LEONTIN DOANĂ: "SUNTEM O ECHIPĂ CINSTITĂ ŞI CUMINTE!"

La finele meciului cu Steaua, o parte a spectatorilor prezenţi miercurea trecută în Valea Domanului, chiar şi unii membri ai galeriei, şi-au apostrofat favoriţii, catalogându-i drept trădători.

Un cuvânt greu, jignitor, la adresa unor băieţi care au adus multe bucurii suporterilor în acest sezon competiţional. Evident că toată lumea se aştepta la o prestaţie mai bună a rosso-nerilor, mai ales în repriza secundă, când Steaua se afla în inferioritate numerică, după eliminarea lui Reghencampf. Nu trebuie uitat însă faptul că bucureştenii n-au mai pierdut în campionat, în deplasare, din luna mai 1997, cu 2-3 la Craiova.

După acest episod neplăcut, au mai venit şi alte acuzaţii din interiorul clubului, date publicităţii şi pe postul de televiziune PRO TV, 4 jucători fiind acuzaţi că nu şi-au apărat corect şansele: **Ciucur, Doană, Mutică şi Ciocoi**!

Vizavi de toate acestea, am cerut părerea căpitanului de echipă, **Leontin Doană**. Decarul CSMR-ului, evident marcat de cele întâmplate, ne-a spus următoarele: **"Cu mâna pe inimă poţ să asigur pe toată lumea că meciul cu Steaua s-a jucat cinstit. În prima repriză am jucat cel puţin la fel de bine ca şi adversarul. Momentul cheie a fost acel penalty ratat de Sansiro Ciocoi. Ar fi culmea să-i reproşăm acest lucru, deoarece fotbalişti celebri au irosit astfel de lovituri în cariera lor: Maradona, Roberto Baggio şi alţii. Îmi pare foarte rău că am fost acuzat că nu mi-am apărat corect şansele. Am 10 ani de când îmbrac tricoul lui CSM Reşiţa, timp în care nu m-am ales decât cu un apartament în valoare de 15.000 de mărci. În rest am jucat aproape pe gratis, de plăcere. Nu ştiu dacă voi mai rămâne la club din vară. O să mai am o discuţie cu preşedintele Marius Popescu în acest sens. Nu mă aşteptam ca galeria noastră, care ne-a purtat deseori spre victorie, să ne considere trădători. Regret că s-a ajuns până aici. Iar acuzaţiile aduse mie şi celorlalţi 3 colegi au venit din partea unor oameni care n-au avut niciodată tangenţă cu fotbalul. Sunt hotărât să dau în judecată acea persoană care mi-a stricat imaginea mea de jucător. Dacă există o persoană anume. Dacă nu, trebuie să răspundă cei de la PRO TV, care au difuzat ştirea. Joc fotbal de 10 ani şi nu mi-e totuna ca la 28 de ani să fiu făcut vânzător.**

Doresc să asigur pe toţi spectatorii noştri că suntem o echipă cinstită şi cuminte. Fiecare jucător poate prinde o zi mai slabă. Doar nu suntem roboţi. Dar asta nu înseamnă că am vândut meciul. Nu suntem atât de lipsiţi de caracter încât să ne batem joc de spectatorii care vin şi plătesc biletul şi sunt cu sufletul alături de noi. Cu toţii pot fi convinşi că această echipă nu se va da niciodată în lături de la îndeplinirea obiectivului propus!"

Alb-violeţii se împuşcă în călcâi pentru a 3-a oară consecutiv

POLI - ASA TG. MUREŞ 0-0

Stadion "Dan Păltinişanu", timp foarte rece, cu vânt puternic, teren tare, spectatori: 3.500.
Arbitri: Gh. Negoiţă - Al. Dobrogeanu (ambii din Brăila), I. Olah (Sf. Gheorghe).
Observator: Mircea Salomir (Cluj).
Cartonaşe galbene: Kovacs, Bealcu - Enyedi, Petelean.
POLI Urai 6 - Ivan 6, Pelici 6, Bealcu 6,5, Stoicov 6,5 - Kovacs 5,5, Velcea (cpt.) 5,5 (53, Vlaicu 6), Radu 6, Bota 4,5 (62, Stoican 6) - Sasu 6,5, Micu 5 (55, Igbinosa 6).
Antrenor: Octavian Roşca. Pe bancă: Hodoboc - Alexa.
ASA: Rotaru 6,5 - Ciula (cpt.) 6 - Cernătescu 5, Zsigmond 5,5, Lup 6, Luca 6 - Enyedi 5,5 (77, Pâslaru), Petelean 5,5, Porav 6 - Cl. Şomfălean 4,5 (46, Fl. Miclea), Chiratcu 7 (86, Gabor).
Antrenor: George Ciorceri. Pe bancă: Vodă - Csaki.

JUCATORUL MECIULUI

PETRU CHIRATCU

... nouarul de 30 de ani al liderei, a fost un pericol permanent ca vârf stânga: **"Am venit la victorie, dar ne mulțumim și cu acest punct. Ne așteptam să întâlnim o Poli matură în joc, odată cu scurgerea timpului, am pus și noi probleme, și cu mai multă șansă, am fi dat lovitura. N-avem obiectiv, dar dacă ar ieși unul din primele două locuri, ar fi bine."**

ASA redevine lideră grație unui draw nevinovat

Fluierul final a declanșat o reacție experimentată deseori la Timișoara în ultimii ani. Puținii spectatori zgribuliți de la tribuna a II-a îi huiduiau din tot sufletul pe poliști, aplaudându-i în frustrarea lor pe niște târg-mureșeni care s-au reinstalat în fotoliul de lider pentru a 16-a oară în acest campionat, la capătul unui meci care le-a lăsat pe ambele combatante fără victorie în acest retur.

Suporterii gazdelor ar fi închis poate ochii la numeroasele stângăcii individuale și la jocul deseori fără orizont, dacă scorul final ar fi fost altul decât un greu digerabil draw alb. Dar cum niciodată în ultimii peste 25 de ani, în precedentele sezoane de "B", Poli n-a avut o serie de 3 meciuri fără gustul succesului, exasperarea tot mai puținilor fani rămași fideli unor studenți corigenți a atins punctul de fierbere.

Poli, cu Radu la închidere și Velcea în rol de play-maker, a jucat indiscutabil mai bine decât în meciul cu ARO, dar Kovacs în 3 rânduri, Sasu, de două ori, și Micu, au eșuat la finalizare, nefructificând câteva mari ocazii de gol. Partida, începută anost, a explodat în ultimele minute ale primei părți, când, mai întâi, cursa lui Sasu până în colțul careului de 16 metri a fost urmată de centrarea tare de pe stânga expediată de Micu, Kovacs întârziind însă la întâlnire la colțul lung, iar mai apoi, în minutul 44, Micu a preluat lejer în centrul careului mare, țintindu-l cu dreptul pe Rotaru, ieșit în disperare la blocaj.

ASA, care tocmai venise după a 3-a cedare de șefie din acest campionat, a ieșit deseori frumos din apărare, în special pe flancul stâng, în urma unor riscante pase repetate în preajma propriului careu, a căror rută nu-l ocolea pe calmul Rotaru, dar singura zvâcnire, din minutul 32, cu Chiratcu zburdând pe extremă, n-a fost finalizată de ștersul vârf Șomfălean.

Dacă în prima repriză violeții și-au creat superioritate pe flancul stâng, unde Bota a jucat însă slab, prin centrările de gol cu care Stoicov i-a aprovizionat pe Micu și mai ales Kovacs, la reluare, prin introducerile lui Stoican și Igbinosa, Poli a forțat pe dreapta, angajările lui Bealcu verticalizând oarecum jocul. La o astfel de pasă în adâncime, Igbinosa i-a centrat de pe dreapta lui Sasu, a cărui încercare din doar 6 metri cu câlcâiul n-a avut succes, cum a pățit și-n minutul 75, când n-a reluat din aceeași poziție centrarea lui Ivan. O altă fază în care slăbiciunea la reluarea de gol nici nu l-a deranjat pe Rotaru, s-a petrecut în minutul 70. Sasu, ca și în alte câteva rânduri, i-a luat fața lui Zsigmond, a pătruns în careu, luftul său fiind recuperat la bara de la colțul scurt de Igbinosa, a cărui excelentă așezare la 8 metri central a fost reluată hilar, mult peste poartă, de Kovacs.

Într-o ultimă jumătate de oră jucată pe contre, la mingea pierdută în minutul 62 la mijloc de Igbinosa, Chiratcu a sprintat și a centrat perfect de pe stânga, activa rezervă Miclea, talonată de Stoicov în centrul careului, a sărit peste balcon, și Enyedi, sosit la colțul lung, a trimis cu latul spre poarta goală, doar pentru ca Urai, care ieșise la centrare, să revină și să salveze pe linia porții.

Sâmbătă, Poli a dominat, și-a creat ocazii, dar reluările mereu alături și lufturile din preajma porții lui Rotaru au trădat-o. ASA a fost o pradă totuși ușoară, care acum zâmbește însă de pe un loc care ar fi putut fi al lui Urai & Co., dacă timișorenii ar fi obținut 3 succese absolut normale în orașul lor în acest retur.

MIHAI COMŞULEA

Sasu şi Micu, atacul de criză al ghetelor roşii, a irosit 3 mari ocazii şi două puncte după care Timişoara plânge.

la cald... la cald...

OCTAVIAN ROȘCA: **"În urma acestui rezultat, am ieșit din cărțile promovării, așa încât ar fi bine să dăm credit în continuare tinerilor, pentru închegarea unei formații competitive pentru viitorul sezon. Nu pot să-mi acuz jucătorii că nu s-au dăruit în teren, dar n-au punctat poate datorită tracului și nevoii de rezultat".**

GEORGE CIORCERI: **"Îmi amintesc, pe când ne confruntam cu Poli în divizia A, ce meciuri și ce atmosferă erau la Timișoara. Acum, a fost o partidă mai anemică, dar totuși disputată pentru nivelul actual al echipelor. Lupta pentru puncte a fost primordială.**

CONSTANTIN OSTAFICIUC: *"Nu mă mai interesează fotbalul!"*

Dacă Poli ar fi câștigat, conform planificării conducerii și mai ales, calculelor hârtiei, cu ARO, la UMT, și cu ASA, studenții s-ar fi aflat astăzi, incredibil dar adevărat, în postura de lider, cu 37 de puncte, în fața băimărenilor și târgmureșenilor. Chiar dacă, paradoxal, datorită nedesprinderii unor candidate certe, alb-violeții ar mai putea emite chiar și acum pretenții la locurile 1-2, semieșecurile supărătoare au îndepărtat de la echipă un susținător adevărat și de rang. Vizibil afectat, subprefectul Constantin Ostaficiuc ne-a declarat imediat după meci: **"Nu mă mai interesează fotbalul. Am fost printre foarte puținii care am generat un sprijin pentru Poli în acest campionat, dar la starea actuală de fapt de la club în general și de la echipă, m-am săturat. Astăzi am venit ca un simplu spectator, cum o fac de 30 de ani, în același loc, la tribuna a II-a. Dar a fost și pentru ultima oară. Meciurile acestea au pus capacul"**.

FLASH TAVI ROŞCA "Arbitrajul nu-i o scuză, dar îl consider puţin tendenţios"

Tavi Roşca, un antrenor interimar frustrat de scor şi arbitraj.

Semnalizarea eronată a două ofsaiduri imaginare a incitat banca polistă, Mai întâi la Igbinosa, și apoi la lansarea lui Sasu pentru Kovacs, care a demarat în minutul 80 puțin pe stânga spre poartă, gazdele au criticat deciziile tușierului Olah. **"Dacă ținem cont și de galbenul încasat repede de Kovacs, cu care Negoiță parcă ne-a avertizat, jucați ca mieii, putem spune că arbitrajul a fost puțin tendențios. Se întâmplă ceva, dacă ne gândim și la arbitrajele cu ARO și UMT."**

La finele meciului, banca polistă i-a reproșat vehement brigăzii de arbitri erorile comise.

Conducerea Politehnicii, care a vizionat de mai multe ori faza golului înscris de Ayeni în final de meci la UMT, și care a fost anulat, arbitrii și observatorul acelei dispute invocând fault în atac, respectiv henț și ofsaid, este ferm convinsă că golul a fost perfect valabil. Despre această eroare de arbitraj a fost informat sâmbătă și Mircea Salomir, observatorul meciului cu ASA, membru în Colegiul Central al Arbitrilor.

REP.: **La câteva minute după pauză, l-ați întrodus pe Vlaicu, în locul lui Velcea...**

O.R. Velcea a jucat încă din minutul 15 puțin accidentat, spunându-mi la pauză că mai încearcă totuși. N-a mers, a ieșit, predându-i banderola de căpitan lui Sasu, și l-am introdus pe Vlaicu, pe care oricum nu l-aș fi putut titulariza, datorită problemelor pe care le-a avut. Nefiind la zi cu pregătirea, și-ar fi irosit forțele, și mizam pe prospețimea sa în final.

REP.: **Ce s-a întâmplat cu Bota?**

O.R.: Călin trece printr-o pasă proastă. Nu s-a integrat în joc pentru că n-a participat pe mijloc la faza de construcție, fiind prea lipit de tușă și evoluand timorat.

IGBINOSA, UNICUL NIGERIAN ÎN 16-le POLIST

Atât Bosun Ayeni, care a plecat după doar o jumătate de oră din antrenamentul de miercurea trecută al Politehnicii, având febră, cât și vârful Tajudeen Ibrahim, care a contactat joi o faringită, n-au figurat în lotul alb-violet pentru meciul cu ASA. **"Aș fi vrut să le fac tuturor o surpriză și să-l selecționez pe Ibra. El s-a reintegrat perfect în pregătiri, dar la amicalul în familie de marțea trecută a resimțit totuși pauza lungă avută"**, ne-a spus înaintea meciului antrenorul Roșca. În acest condiții, Augustine Igbinosa, a 3-a perlă a tripletei nigeriene, a jucat pentru a 3-a oară în acest campionat, schimbând oarecum fața jocului pe flancul drept prin cursele sale.

"JUCAŢI FOTBAL" SPULBERAT DE VÂNT

Îndemnul adresat poliștilor, "Jucați fotbal", înscris pe o eșarfă imensă a galeriei Commando Viola, a fost spulberat de vântul puternic care a suflat în prima parte în favoarea gazdelor, precum iluziilor alb-violeților de a repeta succesul din unica partidă Poli-ASA în liga secundă din ultimii peste 25 de ani. În toamna lui '94, studenții luau un avans de 9 puncte în fruntea seriei încă după etapa a 16-a, când dispuneau cu 1-0 de târg-mureșenii grație șutului lobat de la 25 de metri expediat de Kovacs. Probabil cu nostalgia acelei campanii de promovare, galeria polistă a declanșat prin minutul 80 scandarea arhicunoscută "Rădulescu/Costică Rădulescu". După meci, Sandu Pelici și-a găsit câteva minute pentru a se explica simpatizanților...

ABSENŢE NOTABILE ÎN TABĂRA MUREŞEANĂ

Cioloboc II, golgeterul cu 10 reușite al lui ASA, care s-a accidentat sâmbăta trecută, cu ocazia primului punct pierdut acasă de mureșeni în acest campionat, și Pâslaru, marcator a 5 goluri, care a fost doar rezervă, în urma entorsei suferite acum două săptămâni, ambii înscriind laolaltă aproape jumătate din punctele echipei, au fost principalele absențe ale roș-albaștrilor pe Bega. Dar și Kovacs, suspendat, Darius Miclea, bolnav, și Roșca și Torok, ambii accidentați, n-au figurat în planurile lui Ciorceri, chiar și așa ASA smulgând al 9-lea punct extern în 10 deplasări. Dar are oare trupa lui Cornel Cacoveanu puterea de a promova, după 6 sezoane de "B"? Principalul Ciorceri, fosta extremă dreapta a oaspeților, a spus: **"În cele 9 meciuri de pregătire, multe pe zăpadă și terenuri grele, echipa a răspuns foarte bine la solicitări. Am făcut 1-0 și 0-0 cu Gloria Bistrița, obținând 5 victorii și 3 egaluri, pierzând doar cu Inter Sibiu, dar s-a instaurat parcă o apatie și automulțumire, care ne-au costat la CFR Cluj, în etapa 18, în fața unui adversar mai slab decât cei întâlniți în iarnă."**

Prima târgmureșeană de victorie acasă este de 750.000 lei, iar în deplasare , de 900 mii, dar în ciuda faptului că președintele Cacovean a semnat săptămâna trecută un contract de sponsorizare în valoare de 36.000 dolari, pe o perioadă de un an, cu postul local de televiziune prin cablu TELE SATCO, greutățile lui ASA sunt imense. Secundul Csaba Solyom, care s-a retras dintre buturile târg - mureșenilor abia la 37 de ani, în 1979, ne-a spus: "**Întâmpinăm dificultăți și nu ne putem pune cu FC Baia Mare, care e cea mai pregătită pentru promovare. Păi în cantonament am stat câte 6 în cameră, iar echipa n-are doctor**".

Primele poliste, impozitate

"Acum ne-am primit salariile la zi, dar dacă ar auzi cineva că Poli a ajuns să se chinuie să ne plătească niște amărâte de salarii de 400.000 lei, ar râde de noi.". ni se destăinuia cu lehamite un jucător al alb-violețiilor. Că robinetul clubului e tot mai secat o dovedește și faptul că suma primei de joc pentru egalul de la UMT a fost impozitată. Președintele Pascu a fixat la 500.000 lei premierea pentru drawul de la Pădurea Verde, dar poliștii o sumă au auzit și alta au încasat-o: 375.000.

"Bebeluşii" lui Tisza rămân neînvinşi

CFR CLUJ - UTA 1-1 (1-1)

Stadionul "CFR" , timp închis cu ninsoare , teren acoperit de zăpadă, spectatori 400.
Arbitri : M.Lica (Constanţa) - V.Banu, C.Safta (ambii din Ploieşti)
Observatori : Zoltan Erdei (Slatina)
Cartonaşe galbene : Găvruş - Panin, Todea
CFR : Cârlan 7 - Găvruş 6 - Baci 6,5, Velţan 6, Gheorman 6 (46,Turcu 6) - Marian 6,5, Haitonic 6 (85,Mihu),Matiş 6,5, Benke 6 - Iepure 6 (cpt.), Sime 6 (65,Gabor 6).
Antrenor : Vasile Dobrău.Pe banca : Nicula,Mîndru
UTA : Pap 6 - Baicea 7 - Todea 6(47,Bogoşel 6),Diaconescu(cpt.) 7,5, Găman 7 , Botis 6,5 , Paniu 6 - Baciu 6,5, Almăşan 6,5 (69, Fl. Manea 6), Ciubâncan 7 - Volocaru 6 (88, Turcan)
Antrenor: Francisc Tisza. Pe bancă : Grozav, Butunoi.
Au marcat: GHERMAN (min. 17), autogol, cu capul, la un corner executat de Ciubâncan; MARIAN (min. 39) , cu un şut de la 16 metri, din lateral, pe sub Pap.

la cald... la cald...

VASILE DOBRĂU: "**Faţă de desfăşurarea jocului, rezultatul mi se pare echitabil. În prima repriză, oaspeţii au avut ocazii de gol, iar în cea de-a doua am dominat noi. Fireşte, rezultatul mă doare. UTA a demonstrat că vrea şi probabil va scăpa de retrogradare**".

FRANCISC TISZA: "**Dacă după meciul cu Sibiul am fost mulţumit de rezultat, acum sunt puţin dezamăgit, pentru că în prima repriză puteam să conducem cu 2-3 goluri diferenţă şi să ne facem viaţa uşoară. Dar nemulţumitului i se ia darul, aşa că trebuie să ne mulţumim cu câte un punct şi să continuăm munca noastră pentru a reuşi să supravieţuim**".

PUTEA FI "2", DAR ŞI... "1"

Desfăşurată pe un teren greu, această partidă a avut perioade când a fost de-a dreptul dramatică. S-au întâlnit două echipe care aveau nevoie de puncte în lupta pentru supravieţuire. Acestea au abordat jocul în stări de spirit diferite. CFR-iştii nu-şi puteau permite un "chix" acasă, în timp ce UTA venea după două rezultate bune, ceea ce i-a conferit o mai mare siguranţă şi dezinvoltură în joc. Arădenii s-au aşezat în teren cu un libero, trei fundaşi la marcaj (!), dintre care Diaconescu l-a marcat om la om pe cel mai periculos atacant clujean, Iepure, şi doi fundaşi laterali. Cum era şi firesc, dominarea teritorială a aparţinut CFR-ului, dar numai până în preajma careului mare, unde atacurile îşi pierdeau din consistenţă. Două faze notabile s-au petrecut în prima repriză. Una când în urma unui contraatac mingea a circulat pe traseul Volocaru - Găman - Almăşan - Baciu, ultimul a scăpat singur, a şutat în Cârlan, mingea i-a revenit, dar a şutat din nou.. în portar. Cealaltă, chiar în ultimul minut al primei reprize, când Volocaru a trimis mingea cu capul spre poartă şi Baci a respins de pe linia porţii! În partea a doua, clujenii au forţat victoria şi au evoluat cu trei atacanţi, riscând puţin, deoarece au lăsat spaţii libere, care au fost exploatate în câteva rânduri de arădeni. Ultimele douăzeci de minute au fost dramatice. Fiecare atac al CFR-ului era un pericol pentru poarta lui Pap. În min. 72, Iepure (care a fost până atunci bine anihilat de Diaconescu), Marian şi din nou Iepure au ratat alte ocazii bune, dar UTA a ţinut de rezultat, fapt care i-a reuşit în cele din urmă. Scorul final este echitabil, chiar dacă ambele echipe puteau hotărî soarta jocului în favoarea lor. Astfel, arădenii rămân neînvinşi în acest retur, ei obţinând două rezultate de egalitate tocmai pe terenul echipelor cu care sunt angrenaţi în lupta pentru evitarea retrogradării.

O.P.

CHILOŢII SALVATORI

Un nedorit incident s-a produs chiar înaintea începerii partidei deoarece arădenii s-au prezentat cu un echipament asemănător cu cel al gazdelor. Cum regulamentul prevedea că în astfel de cazuri oaspeţii să-şi shimbe culorile, clujenii încercând lovitura de graţie înaintea fluierului de început au insistat asupra acestui punct din ROAF. Până la urmă UTA a facut rost de nişte şorturi bluemarin şi meciul a putut începe. Cel mai supărat pe gazde a fost organizatorul de competiţii al arădenilor, Teodor Gherle ! Acesta n-a uitat că după meciul din tur, de la Arad, clubul UTA a oferit ceferiştilor de sub Feleac masa la restaurantul clubului.

JUCATORUL MECIULUI

EMILIAN DIACONESCU

"Consider că astăzi jucătorul meciului a fost echipa! Îmi pare rău că nu am reuşit să câştigăm toate cele trei puncte. Aceşti doi oameni, Francisc Tisza şi Mihai Jivan, ne insuflă mereu mentalitatea de învingători. Le port un deosebit respect şi admiraţie".

DIN ŞI DEDESUBT TRIBUNĂ

- Arbitrul **Marcel Lică** a cerut organizatorilor ca terenul de joc, acoperit cu zăpadă, sa fie marcat cu zgură sau cenuşă. Totul a rămas însă la nivel de intenţie. Lică dând semnalul de începere al partidei pe un teren care fusese trasat cu superficialitate.
- De pe banca suferinţelor UTA-ei a lipsit, ca şi în precedenta deplasare de la Sibiu, secundul **Pio del Monaco** . Atunci cînd "Agentura" a semnalat aceste neînţelegeri între antrenorii "Bătrânei Doamne" nu a greşit deloc.
- A fost prezent în schimb la Cluj, preşedintele **Roberto Pasini** , căruia jucătorii arădeni i-au făcut cadou al doilea punct obţinut în deplasare, chiar de ziua lui de naştere ! " **Tanti auguri presidente**"

CAPUL DE AFIŞ: MINERUL MOTRU - FC MARAMUREŞ

Evident că alături de partida Poli - ASA Tg Mureş, meciul de la Motru, între Minerul din localitate şi lidera (până sâmbătă) a seriei a II-a a Diviziei B, Minerul Baia Mare, a ţinut capul de afiş al ultimei etape. În plus, l-am judecat şi ca pe un meci al orgoliilor, deoarece se confruntau doi antrenori care au "lustruit" banca tehnică din Valea Domanului: VICTOR ROŞCA, adică acela care a promovat CSM în "A", şi IOAN SDROBIŞ, adică acela care a dus echipa pe locul 6 în prima ligă!

Pentru amănunte (subiective) l-am solicitat pe Victor Roşca...

Rep: **Cum a fost jocul?**

V.R.: Ambele echipe au practicat un fotbal de siguranţă, cu gândul să nu primească gol. Aşa că meciul, în general,

VICTOR ROŞCA:
"Sdrobiş m-a pupat!"

s-a rezumat la o luptă la mijlocul terenului, între cele două careuri, cu puţine faze de poartă. Ocaziile noastre din prima repriză s-au rezumat la câteva lovituri libere, executate excelent de Mustaţă, Solomayer intervenind senzaţional în două rânduri. Baia Mare s-a bazat pe mingi de angajament pentru vârfurile Săvoiu şi Pop, susţinute din spate de Piroska. Dar acţiunile lor au fost fără consistenţă. FC Maramureş n-a reuşit decât să execute două cornere şi o lovitură liberă de la 25 de metri. Din ce a jucat, mai mult de meci nul nu putea spera...

Rep: **Cum au jucat "timişorenii" Rancz şi Militaru?**

V.R.: I-am introdus în repriza secundă şi efectiv au înviorat atacul. De altfel, în partea secundă, deşi am jucat împotriva vântului, am fost superiori.

Rep: **De ce i-ai introdus abia în partea a doua?**

V.R.: Am considerat că sunt uşor lipsiţi de experienţă pentru încărcătura meciului.

Rep: **A fost aşa o tensiune înaintea partidei?**

V.R.: A fost. Nu atât pentru faptul că FC Maramureş venea ca lider la Motru, ci pentru ce s-a întâmplat campionatul trecut la Baia Mare!

Rep: **Adică?**

V.R.: Baia Mare era la retrogradare şi Minerul nu s-a "lăsat" învinsă dinainte. Aşa că jucătorii motreni au cam fost "bătuţi" de la vestiar la.. vestiar. Înaintea partidei de sâmbătă, un director de mină de la Motru tuna şi fulgera prin vestiare creând o atmosferă, să-i spun, beligerantă. Abia l-am calmat. Apoi, la şedinţa tehnică dinaintea partidei, le-am spus şi jucătorilor să lase poliţele şi să-şi vadă de fotbal. Aşa au făcut! Am beneficiat şi de un arbitraj excelent.

Rep: **Cum a fost întâlnirea cu Sdrobiş?**

V.R.: Înaintea partidei, Sdrobiş a venit la mine şi m-a pupat! Am rămas chiar surprins de gestul lui! După meci, m-a felicitat. Nu părea afectat de înfrângere!

D.P.

A unsprezecea deplasare consecutivă fără punct

De sub furnale

- Atmosfera de pe stadionul Corvinul e departe de vremurile când se confruntau Andone, Gabor, Klein, Mateuţ cu F.K. Saraievo a lui Safet Susici! Tot ce a rămas e o galerie care se mărgineşte să înveţe copiii tot felul de obscenităţi şi trivialităţi...
- Băncile de rezerve sunt acoperite cu câte o prelată albastră, albită de vreme! Vorba unui şugubăţ, sunt "cabrio", adică decapotabile pentru la vară!
- Vicepreşedintele UMT-ului, Vasile Trandu, a avut o mică consolare la Hunedoara! Înaintea meciului, la staţia de amplificare a stadionului a fost difuzat cântecul său favorit "Stau la margine de drum"!

Bănuim că nu el a furnizat caseta cu pricina!

CULISE UMETISTE

- Gruparea timişoreană, plecată de vineri pentru meciul cu Corvinul, s-a cazat la Deva, la hotelul cu acelaşi nume, plecând spre Hunedoara sâmbătă, la ora 9.20.
- Deşi a contactat o viroză puternică, antrenorul portarilor UMT-ului, Vali Caraivan, a făcut totuşi deplasarea la Hunedoara! El şi-a făcut însă apariţia pe stadionul Corvinul, în palton şi cu un fes tras peste sprâncene.
- Încălzirea dinaintea meciului a fost condusă de Cristi Contescu. De fapt, de dl. profesor de sport Contescu.
- UMT-ul a evoluat la Hunedoara într-un super echipament roşu-negru în genul lui A.C. Milan. Acasă, timişorenii evoluează în culorile lui Juventus! Din păcate, în fotbal, nu haina face pe om, prestaţiile echipei şi, dacă vreţi, locul în clasament, sunt departe de purtătoarele italiene ale acestor culori...

CORVINUL - UMT 2-0 (1-0)

Stadion "Corvinul", teren bun, timp rece cu vânt puternic, spectatori 800
Arbitri: I.Udrică - F[illegible]n, C[illegible]arzaru (toţi din Bucureşti).
Observator: Alexandru [illegible]ţan (Bucureşti).
Cartonaşe galbene: Cireş - Mada, Paleacu, Contescu.
Corvinul: Ceclan 6 - Sterean 6 - Bordean (cpt.) 6, Cireş 5, Chira 6 - Scarlat 6,5 (85, Babarţi), Chezan 6,5, Dinu 5,5, Andrei 6 (89, Căruntu) - Păcurar 5,5 (88, Vereş), Costăchescu 6.
Antrenor: Florea Văetuş. Pe bancă: Clep, Ţibichi.
UMT: Popovici 5 - S.Mihai 6 - Varga 5 (60, Stoica 5), Mada 5, Miclea 5 (67, Samargi 5) - Paleacu 5, Iordache 6, Contescu 6, Bărbosu (cpt.) 5 - Trandu 5, Ploscariu 5 (63, Roşu 5).
Antrenor: Remus Steop. Pe bancă: Milaş, Răcelescu.
Au marcat: ANDREI (min. 14), şut plasat, după centrarea lui Chira, beneficiind de indecizia a patru apărători umetişti; SCARLAT (min. 63), aflat în ofsaid, după pasa lui Păcurar care a trecut uşor de Mada.

Absenţe şi... ABSENŢI

Timişorenii n-au beneficiat sâmbătă de al doilea portar din lot, Dorin Chimiuc, rămas acasă datorită unei accidentări constatate vineri dimineaţa. Aşa că din "primii" 16 a făcut parte juniorul Miloş. Absenţa lui Flavius Briciu este mai veche. Îmbucurător că operaţia de menisc efectuată de doctorul Vermeşan este reuşită, aşa că Briciu îşi va începe în zilele următoare programul de recuperare. Problemele de lot ale lui Remus Steop însă au părut sâmbătă un fleac faţă de cele ale omologului său de la Hunedoara, Florea Văetuş, care nu i-a putut folosi datorită suspendărilor sau accidentărilor pe Heidiner, Bardac, Procorodie, Niţă şi Stoica...

PLOSCARIU N-A FOST DAVID

Un duel neobişnuit al meciului de la Hunedoara a fost cel dintre micuţul vârf al timişorenilor, Petru Ploscariu care abia dacă "bate" spre 1,70 şi stoperul gazdelor, Cireş, un adevărat pivot de baschet! A fost, dacă vreţi, un duel între David şi Goliat! Mai multe voci din tabăra umetistă sugerau că Ploscariu trebuia să pună mingea jos şi "să-l facă" pe Cireş. Dar vârful timişorenilor a fost mereu căutat de coechipieri cu mingi înalte, la bătaie, fiind practic tot timpul "încălecat" de... goliatul local. Singura oară când Ploscariu a primit o mige la întâlnire de la Trandu, la scorul de 1-0, a preluat frumos dar a tras în Ceclan! Şi astfel. Ploscariu n-a devenit... David!

la cald... la cald...

TICĂ ANDREAŞ (antrenor secund UMT): **"Sunt nemulţumit de rezultat, de arbitraj şi de evoluţia a 3-4 jucători din echipa noastră. Nu ştiu când vom mai întâlni o echipă aşa de modestă cum a fost Corvinul astăzi. Nu ne-am jucat ultima şansă pentru că ocazii vor mai fi... Sunt convins totuşi că nu vom retrograda. Ne-am aşteptat la jocul dur al hunedorenilor... E păcat că Ploscariu n-a înscris la 1-0, sau că n-am putut să menţinem acest scor până spre final, când puteam forţa egalarea. Am primit însă al doilea gol dintr-o poziţie pe care o suspectez că a fost ofsaid."**

FLOREA VĂETUŞ (antrenor Corvinul): **"A fost un meci specific de campionat, pentru noi mai greu decât unul obişnuit, deoarece am avut multe absenţe în lot. De aceea bucuria acum e mai mare... Sunt mulţumit că echipa mea s-a mobilizat exemplar în faţa unei grupări cu destule nume de rezonanţă. Financiar, ca şi majoritatea cluburilor din ţară, stăm destul de slăbuţ, dar sper ca băieţii să înţeleagă aceste dificultăţi inerente şi echipa să urce în clasament."**

Dacă nici la Hunedoara, atunci când?

Este greu de crezut că UMT-ul va obţine vreun punct în deplasare dacă va evolua în meciurile care urmează în maniera în care a făcut-o la Hunedoara, în faţa unei etape decimate de suspendări şi accidentări. Comentarii de genul **"Dacă Ploscariu marca atunci când a fost singur cu Ceclan, poate alta era soarta meciului!"**, înseamnă un fel de-aţi fura singur căciula. E adevărat că Ploscariu, în min. 49, la o pasă la întâlnire a lui Trandu a şutat, în situaţia de "unu la unu", în Ceclan! Dar de aici până la a emite pretenţii de punct (puncte), după evoluţia de la Hunedoara, e cam mult! Mai ales că gazdele n-au jucat nimic. Şi în contextul în care Corvinul a câştigat meritat, vă închipuiţi care a fost prestaţia timişorenilor! De altfel, UMT-ul a expediat primul şut pe spaţiul porţii adverse abia în minutul 33 şi a executat primul corner în minutul 44! Aşa că se naşte fireasca întrebare: **"Dacă nici la Hunedoara, atunci unde?"**

Ar trebui să ne răspundă conducătorii, antrenorii şi jucătorii grupării de la Pădurea Verde! Vom auzi din nou de "spart gheaţa", "moral" etc.! Degeaba. Cel puţin sâmbătă, "alb-negrii" n-au arătat veleităţile unei echipe care pune problema! Chiar dacă "au beneficiat" de u arbitraj găzdăresc şi cu atât mai mult ca şi Corvinul a evoluat crispat, cu teamă, Florea Văetuş efectuând trei schimbări în ultimele cinci minute, la "trecerea timpului"!

Deci, când?

DUKI POPOVICI

JUCATORUL MECIULUI

CRISTIAN SCARLAT

"Sunt bucuros că am marcat un gol, al desprinderii decisive. Sper să ne meargă bine în continuare. Dl. Văetuş este un om deosebit şi un tehnician care ştie să ne pună în teren. La Corvinul se crede în continuare în performanţă. Cred că merităm un loc superior în clasament."

Gloria scapă de "lanterna adevărului", dar "-11" tot a retrogradare sună

FC INTER SIBIU - GLORIA REŞIŢA 1-0 (1-0)

Stadionul "Municipal", timp rece, teren greu, spectatori: circa 700.
Arbitri: L.Seceanu (Galaţi) - Al.Nicolae (Ploieşti), Fl.Donosă (Vaslui).
Observator FRF: I.Barbu (Piteşti).
Cartonaşe galbene: - Laczko, Panaitescu.
FC Inter: F.Cotora 6 - Tolciu 6, Zotincă 6, Terchilă (cpt.) 6, Demian 6 - Medeleanu 5,5 (70, Grigore 5), Sabău 7 (27, C.Szeghedi 5,5), Maftei 5,5, Galea 5 (83, Stoian) - Moldovan 5,5, Balaban 5,5.
Antrenor: Jean Gavrilă. Pe bancă:Holom, M.Szeghedi.
Gloria Reşiţa: Benga 6.5 - R.David 5 (46, Rediu 6), Giurcă 5, Chiş 6, Mitar 5,5, - Florescu 6,5 (70, Frumoca 6), Balea 5,5, Laczko 7, Panaitescu 5 - Perdei 6, Foale 5.
Antrenor: Dan Firiţeanu. Pe bancă: Toader, Dumitru, Tuluc.
A marcat: Sabău (12), reluând de la 14 m în dreapta lui Benga, după o acţiune pe partea dreaptă a lui Balaban.

la cald... la cald...

Din păcate, la finele meciului, **DAN FIRIŢEANU** n-a fost de găsit, îmbarcâdu-se imediat în maşina personală şi plecând de la stadion. **CAROL OŢIL**, afectat de insucces, n-a dorit să ofere nici o declaraţie...

JEAN GAVRILĂ: "**A fost un meci greu, înte două echipe din coada clasamentului, care luptă pentru supravieţuire. Ştiam că vom întâlni o echipă puternică şi dificilă, care a început mai bine decât noi acest retur. A ieşit un joc de mare angajament, pe care l-am câştigat la mare luptă, dar corect şi cinstit**".

JUCATORUL MECIULUI SORIN SABĂU:

"**Sunt bucuros că am marcat şi că echipa a reuşit să câştige, chiar şi fără mine până în final. La faza aceea cu Benga, am încercat să obţin un penalty, forţând contactul cu el, dar după aceea n-am mai putut juca**".

Poate părea ciudată desemnarea lui Sabău ca jucător al meciului, după o evoluţie de numai 27 de minute. Dar golul său a adus până la urmă cele 3 puncte, iar jocul său în câmp, a fost mai bun decât al celorlalţi în 90. Şi asta spune multe despre nivelul jocului de sâmbătă.

FAZE CHEIE

min. 22: Sabău scapă singur cu Benga, dar portarul reşiţean îl blochează în colţul careului mic;
min. 28: Matei trimite un şut violent de la circa 22m, puţin pe lângă vinclu;
min. 36: Balea reia cu capul de la 6m o lovitură liberă a lui Florescu, dar Cotora prinde;
min. 42: Balaban trimite în bara din dreapta lui Benga, mingea ricoşează în apropierea celeilalte bare, se creează un meleu Benga - Maftei - Galea dar, in cele din urmă, defensiva Gloriei înlătură pericolul;
min. 46: lansat pe contraatac, Rediu intră în careu şi reia de la circa 12 m lateral, mult peste;
min. 48: cursă Galea pe partea stângă, acesta pătrunde în careu, iar mingea aruncată la întâmplare îl loveşte pe Mitar, dar autogolul iminent este salvat de Benga la limită;
min. 51: Zotincă trimite cu capul, din colţul careului mic, pe lângă, în urma unei lovituri libere executate de Tolciu;
min. 68: Foale ratează egalarea, singur cu Cotora, reluând slab de la circa 7-8 m o pasă primită de la Florescu;
min. 78: C. Szeghedi trimite de la marginea careului mare puţin pe lângă poarta lui Benga;
min. 82: Galea îl deschide pe Balaban, acesta rămâne singur cu Benga, intră în careu, îl driblează, dar trimite de la numai 10 m, mult peste poarta goală...;
min. 84: Zotincă trimite din nou imprecis din colţul careului mic într-o fază asemănătoare celei din min. 51;
min. 89: Balaban îşi "lucrează" o minge preluată de la Stoian, dar singur la 12m cu portarul reşiţean, o trimite din nou pe lângă poartă.

VICTORIE CU PREA PUŢINĂ GLORIE...

Puţini, dar incredibil de rezistenţi, spectatorii prezenţi sâmbătă în tribuna principală a stadionului sibian, au avut ocazia să urmărească o partidă situată undeva la limita mediocrităţii, între două formaţii care au demonstrat fără nici o îndoială, că îşi merită pe deplin poziţiile actuale ocupate în clasament. Urmărindu-le în dispută, singurele concluzii logice care s-ar fi putut desprinde ar fi confirmat şansele tot mai mari de retrogradare ale reşiţenilor, la finalul acestei ediţii, dar şi candidatura certă la un loc solid în liga a treia pentru sibieni, în viitorea ediţie de campionat.

Meciul a început în atmosfera creată de bombănelile ambelor tabere pe marginea evoluţiilor acestora în etapa precedentă, la Piteşti şi respectiv Arad. Desigur, ambele echipe s-au dovedit a fi mai mult decât fustrate, această stare de spirit influenţând vizibil evoluţia lor. S-a greşit mult, atât în apărare cât şi în atac, astfel încât puţinele faze de joc interesante care au apărut totuşi, au fost mai degrabă concluzia fericită a unor succesiuni de erori, decât rezultatul unui efort de construcţie.

Până la urmă aveau să câştige cei care au greşit cel mai puţin, aceştia fiind fotbaliştii antenaţi de Jean Gavrilă. Speculând jocul mult prea prudent al unei echipe venite totuşi să culeagă punct(e) şi nesiguranţa evidentă a axului central al apărării galben-negrilor, gazdele au reuşit să înscrie un gol, destul de repede, chiar la prima acţiune mai hotărâtă la poarta lui Benga şi ar fi putut pleca la vestiare cu un avantaj mai mare , dacă atacanţii acestora ar fi fructificat mingile "la bătaie" lansate în careul reşiţean. Limpezimea atacurilor sibiene avea să mai sufere ulterior şi datorită accidentării lui Sorin Sabău, playmaker-ul echipei locale, a cărei prestaţie nu a putut fi suplinită nici de înlocuitorul său, C. Szeghedi, nici de către ceilalţi coechipieri.

Pauza a adus în teren o echipă reşiţeană ceva mai dinamică, începutul de repriză fiind controlat mai mult de către oaspeţi. De cealaltă parte, a fost evidentă teama de a nu periclita rezultatul final al întâlnirii, ceea ce a făcut ca jocul să devină ceva mai interesant, dar nu prea mult, oricum.. Gloria a încercat să se apropie mai mult de poarta lui Cotora, în timp ce Interul a căutat izbăvitorul gol doi. Din această ciocnire a ieşit, până în final, o luptă surdă, desfăşurată între cele două careuri, punctată de câteva ocazii, unele chiar imense. Gloria a avut şansa egalării în minutul 68, dar un Foale mult prea moale a ratat-o cu seninătate. Putea fi însă 2-0, dar Balaban nu s-a lăsat până când nu le-a arătat tuturor celor din tribună că se poate rata şi cu poarta goală şi singur cu portarul

Fluierul final al centralului Seceanu, a pus capăt unei lupte mai mult în plan psihologic, ambele combatante scăpând de câte un coşmar: sibienii au reuşit să învingă, chinuit, cu forcepsul, dar au reuşit, în timp ce reşiţenii au scăpat de starea de crispare pe care ţi-o poate aduce ideea că "meciul ăsta nu trebuie pierdut".

Aşa cum au jucat sâmbătă, nici una dintre cele două echipe nu a dovedit că ar face parte din al doilea eşalon al unei competiţii serioase. Părând pe alocuri un derby al unui campionat municipal, meciul de sâmbătă a demonstrat încă o dată, dacă mai era nevoie, că 36 de echipe în Divizia B din România sunt mult prea multe. Astfel că se pare, singurul motiv temeinic pentru care cineva ar mai veni să vadă un meci de liga a doua, rămâne tot cana de seminţe de dovleac, proaspăt prăjite şi încă neindexate... Sau, cine ştie. la preţul vechi de 200 lei să se mai fi redus ceva din mărimea cănii?...

CĂLIN VEGHEŞ

Culese de pe Cibin

● **Sindromul FC Bihor se pregăteşte să lovească din nou**. De data aceasta la Sibiu. Unde toată lumea se agită să găsească sprijin şi înţelegere pentru echipa de fotbal a oraşului. Săptămâna trecută trebuia să fi avut loc o întâlnire cu toţi "factorii de decizie", care să mai fi dat Interului, de doi bani, o sponsorizare. Din păcate, singurii factori, chiar de decizie, dar complet ineficienţi dintr-o perspectivă financiară, care şi-au arătat interesul să sprijine clubul, au fost Primăria şi Poliţia...

● **O explicaţie a stării precare a fotbalului de pe la noi** poate fi obţinută şi printr-o "fotografiere" atentă a aspectului tribunelor. Cea din Sibiu a inclus, în proporţie de 60-70 la sută puştime şi câţiva tineri până în 25 de ani şi, în afara aceastora, persoane de peste 40-45 de ani. Lipsesc, aşadar, tocmai cei care, în acest moment, sunt exponenţii clasei de mijloc, prospere, care în esenţă "învârt" banii. Absenţa acestora din tribune poate fi echivalată cu lipsa de interes pentru sportul rege. Ori, având doar sprijin moral şi mai puţin financiar, este puţin probabil ca un club să poată trăi şi, mai mult, să şi obţină rezultate...

● **Tabele de marcaj mecanică a stadionului din Sibiu** arăta înaintea partidei un neverosimil FC Inter - nimeni 7-7. Tabela electronică a intrat în activitate deabia spre finalul primei reprize, arătând scorul, apoi s-a stins, reaprinzându-se spre final, pentru a prezenta ultimilor spectatori prezenţi în tribune rezultatele etapei. Atenţie: ceea ce aţi citit se referă la tabelele de marcaj ale unui stadion care a găzduit meciuri din prima ligă sau chiar din Cupa Balcanică, plus un amical al naţionalei României. Cine a omologat acest stadion? Sau care este nivelul de seriozitate al competiţiei fotbalistice interne?

DACIA PITEŞTI - SINGURA CU PUNCTAJ MAXIM ÎN RETUR!

6 succese ale gazdelor şi 3 remize în etapa a 3-a din returul seriei a II-a a Diviziei B, înscriindu-se în total 22 de goluri. Patru formaţii sunt neînvinse în această primăvară: Dacia Piteşti, UTA, Poli şi Unirea Alba Iulia. Iată rezultatele înregistrate în partidele în care n-au evoluat formaţii din zona de interes a "Fotbal vest"- ului.

UNIREA ALBA IULIA - OLIMPIA SATU MARE 1-1: Luca (28-penalty) - S. Radu (84). În ediţia trecută Unirea s-a impus cu 3-1. Gruparea lui Gigi Borugă a acumulat 5 puncte în acest retur.

MINERUL MOTRU - F.C. BAIA MARE 1-0: Napu (74). Oaspeţii au pierdut ultimul joc în etapa a 15-a, la Alba Iulia. În acest campionat elevii lui Victor Roşca au câştigat 9 din cele 10 jocuri disputate acasă, cedând doar în faţa lui Dacia Piteşti (0-3 în etapa a 18-a).

UNIREA DEJ - ELECTROPUTERE 3-0: S. Pop (53), Bar (68), Mic (70). A 12-a victorie consecutivă pe teren propriu a dejenilor, ultimul insucces acasă consemnându-se la 10 mai 1997, 1-2 cu CFR Timişoara!

GAZ METAN - ARO CÂMPULUNG 5-4: Iorga (18-penalty), Kallo (49, 61), A.Gabor (60), C.Luca (75) - Safta (11, 43, 58), Dumitrescu (24). Şi la Mediaş este greu de triumfat, ardelenii câştigând 21 din ultimele 28 de meciuri disputate acasă, pierzând în această perioadă doar în faţa lui Electroputere, 0-1 în turul ediţiei 1996-97!

DACIA PITEŞTI - VEGA DEVA 2-0: Preda (45,47). În sezonul '97-'98 de la Piteşti au plecat cu puncte doar Poli (scor 1-1) şi Gaz Metan (scor 0-0). În primele 3 etape din retur Dacia a obţinut tot atâtea victorii, neprimind încă nici un gol! Ultima înfrângere pe teren propriu a piteştenilor, datează de la 23 aprilie '97, 1-2 cu Gloria Reşiţa!

GOLGETERI

13 goluri: Iorga (Gaz Metan - 2 din penalty);
11 goluri: Săvoiu (F.C.Baia Mare);
10 goluri: Ghindă (F.C. Baia Mare); R.Cioloboc (ASA - 1p);
9 goluri: Safta (Aro);
8 goluri: Ibrahim (Poli); Şuvagău (Unirea Dej); Preda (Dacia Piteşti).

ET. VIITOARE:

Et. 21 (sâmbătă, 21 martie):
UTA - Unirea Alba Iulia (**0-2**); Gloria - CFR Cluj (**1-2**); ASA Tg. Mureş - Corvinul (**3-3**); FC Baia Mare - Dacia Piteşti (**1-2**); UMT - Gaz Metan (**0-3**); Vega Deva - Inter Sibiu (**0-1**); Electroputere - Min. Motru (**0-1**); Olimpia Satu Mare - Poli (**1-0**); ARO Câmpulung - Unirea Dej (**0-2**)

REZULTATE B1:

Precizia Săcele - F.C.Oneşti 1-2; Petrolul Moineşti - Astra Ploieşti 1-0; Tractorul Braşov - Metrom Braşov 1-0; Poliethnica Iaşi - Midia Năvodari 0-0; Gloria Buzău - FC Braşov 1-0; Bucovina Suceava - Dunărea Călăraşi 4-2; Rocar Bucureşti - Nitramonia Făgăraş 1-0; Dunărea Galaţi - Metalul Plopeni 1-1; Dacia Brăila - Poiana Câmpina 2-0.

În clasament: 1. **Astra Ploieşti 49p** (43-11); 2. **F.C.Oneşti 47p** (50-17); 3. **Tractorul Braşov 42p** (39-13)... 16. **Dunărea Galaţi 17p** (25-47); 17. **Nitramonia Făgăraş 16p** (25-39); 18. **Dunărea Călăraşi 12p** (18-50).

CLASAMENT

	Echipa	TOTAL						ACASĂ					DEPLASARE					Ade văr
1	ASA TG.M.	20	11	4	5	31-20	37	10	9	1	0	21-4	10	2	3	5	10-16	+7
2	FC MARAM.	20	11	3	6	40-24	36	9	8	0	1	25-6	11	3	3	5	15-18	+9
3	GAZ METAN	20	11	3	6	29-21	36	11	9	2	0	24-8	9	2	1	6	5-13	+3
4	SATU MARE	20	10	5	5	33-27	35	10	9	1	0	22-8	10	1	4	5	11-19	+5
5	MOTRU	20	11	2	7	29-26	35	10	9	0	1	18-10	10	2	2	6	11-16	+5
6	UNIREA DEJ	20	11	1	8	28-23	34	10	10	0	0	22-5	10	1	1	8	6-18	+4
7	DACIA	20	10	3	7	29-23	33	10	8	2	0	20-8	10	2	1	7	9-15	+3
8	POLI	20	9	4	7	27-23	31	11	7	2	2	20-8	9	2	2	5	7-15	-2
9	ALBA IULIA	20	9	3	8	28-28	30	11	8	2	1	21-7	9	1	1	7	7-21	-3
10	CORVINUL	20	9	2	9	23-18	29	11	9	1	1	20-5	9	0	1	8	3-13	-4
11	ELECTRO	20	9	1	10	30-26	28	9	7	1	1	24-8	11	2	0	9	6-18	+1
12	ARO	20	6	8	6	28-26	26	9	5	3	1	14-8	11	1	5	5	14-18	-1
13	INTER SIBIU	20	7	3	10	20-24	24	10	7	2	1	15-7	10	0	1	9	5-17	-6
14	CFR CLUJ	20	6	3	11	23-35	21	11	6	1	4	18-12	9	0	2	7	5-23	-12
15	UTA	20	5	5	10	26-35	20	10	5	3	2	16-12	10	0	2	8	10-23	-10
16	GLORIA	20	6	1	13	24-35	19	10	6	1	3	12-9	10	0	0	10	12-26	-11
17	UMT	20	5	4	11	26-42	19	9	5	4	0	20-10	11	0	0	11	6-32	-8
18	VEGA DEVA	20	4	5	11	21-39	17	9	4	4	1	16-12	11	0	1	10	5-27	-10

ECHIPA FOTBAL vest

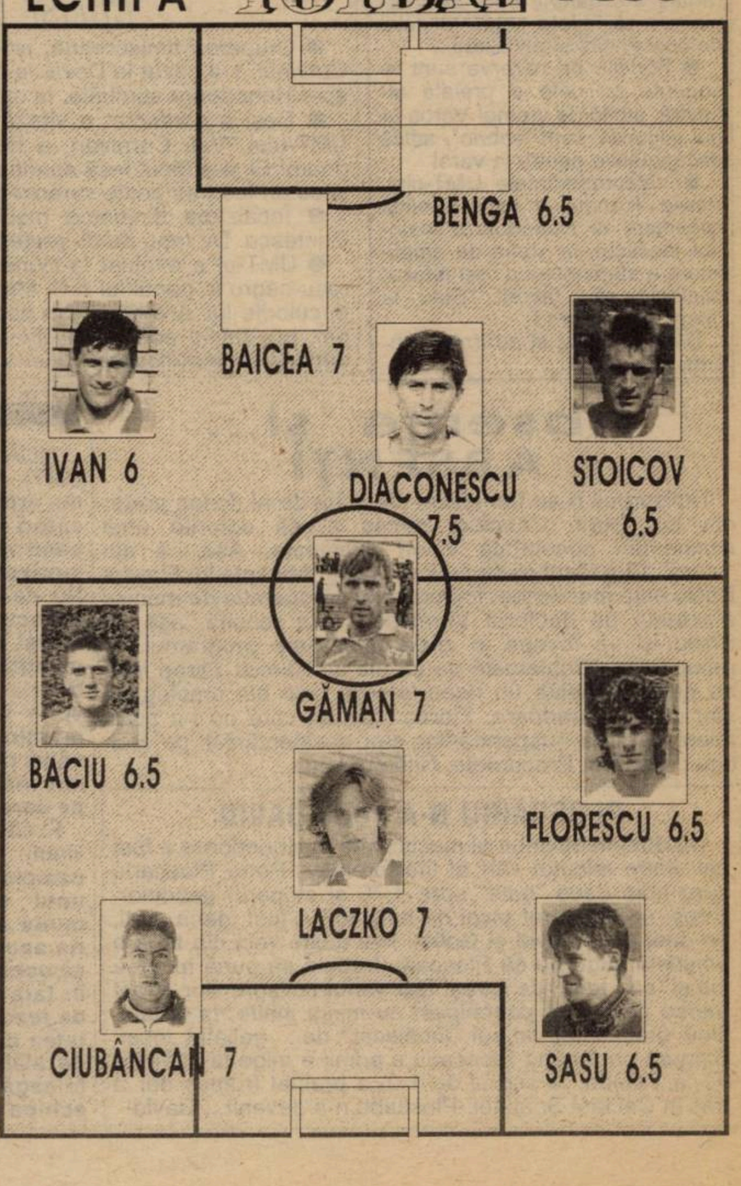

REGGIANA SUSPENDĂ TRATATIVELE CU POLI, DAR LASĂ ... O PORTIŢA DESCHISĂ

"Ţelul lui AC Reggiana este ca în 3-4 ani FC Poli să rivalizeze cu marile cluburi bucureştene în privinţa creşterii, promovării în prima garnitură şi a acaparării de tinere talente din ţară", explica Ermanno Zacchini, funcţionar de stat italian în relaţiile cultural-sportive cu România, în conferinţa de presă susţinută în timpul şederii sale de aproape o lună la Timişoara. Dar delegatul împuternicit în negocierile cu Poli al lui Francesco Dal Cin, preşedintele Reggianei, a părăsit astăzi oraşul de pe Bega, în urma retragerii ofertei clubului italian şi a suspendării oricăror tratative cu gruparea bănăţeană.

În urma mai multor discuţii telefonice purtate duminică cu Zacchini, preşedintele Dal Cin va remite o scrisoare deschisă către membrii fondatori ai FC Poli, către administrativul şi executivul clubului, precum şi către cei trei "P", Prefectură, Primărie, Universitatea "Politehnica", din care delegatul său la Timişoara ne-a sintetizat următoarele idei:

- Reggiana regretă că n-a reuşit să dea credibilitate intenţiilor sale, în urma unor soluţii tampon adoptate de conducerea lui Poli pe timpul şederii lui Zacchini, ca vânzarea de jucători şi tratativele purtate cu o firmă de consultanţă germană, partea italiană concluzionând suspendarea negocierilor cu cea română.
- Italienii doresc ca partea română să explice de ce, după ce reprezentanţii oficiali ai adunării membrilor fondatori au aprobat oferta lor, Zacchini n-a avut audienţă pentru discuţii şi negocieri cu reprezentanţii Consiliului de Administraţie al clubului şi cu cei ai Municipalităţii şi ai Prefecturii;
- Regretând nerealizarea colaborării, Reggiana cere confirmarea intenţiei Politehnicii de a-şi păstra în lot cei trei jucători nigerieni, sub formă de împrumut, respectiv lasă deschisă portiţa unei discuţii ulterioare asupra propunerii sale, la Reggio Emilia, între Dal Cin şi Zacchini pe de o parte, şi o delegaţie cu puteri decizionale a Politehnicii;
- Dacă Poli se va orienta spre alte oferte, şi Reggiana îşi va rezerva dreptul de a răspunde cu oferte solicitărilor venite de la Inter Sibiu şi Olimpia Satu Mare;
- Reggiana a căutat oferirea unui ajutor dezinteresat, în urma solicitărilor continue ale lui Poli, lansate atât în vara trecută, cât şi înaintea turneului alb-violet din iarnă în peninsulă, Francesco Dal Cin apreciind drept nedemnă pentru Reggiana şi dumnealui personal prezenţa italiană în România cu scopul de a exploata fotbalul timişorean.

Un mare hop în aşezarea la masa tratativelor Poli - Reggiana l-au constituit declaraţiile preşedintelui Pascu la adresa ofertei italiene, pe care a catalogat-o drept o "jignire pentru Timişoara", conform Pro Sport. Dal Cin a fost profund lezat de absurditatea declaraţiilor, ulterior dezminţite parţial de Pascu. De altfel, preşedintele Politehnicii pare a fi piesa de joc care s-a interpus pe ruta Reggiana - Poli.

VIOREL VIŞAN, cu asul în mână, a fost nevoit să spună parol, datorită intereselor de culise din jurul lui Poli

De un an şi jumătate, NICOLAE DIMINESCU vorbeşte în gol fără să întreprindă nimic...

ERMANNO ZACCHINI n-a vrut să se angajeze la nimic fără a avea acordul politic local!

NEÎNTRUNIREA CONSILIULUI DE ADMINISTRAŢIE, O HIMERĂ

"Până acum, doar membrii fondatori ai clubului doresc colaborarea cu Reggiana, pentru salvarea Politehnicii de la faliment. Dar în trei rânduri am convocat Consiliul de Administraţie, care însă nu s-a strâns, aşa încât ce să mai spun? La întrunirea de marţea trecută profesorul Diminescu, preşedintele Consiliului, a venit singur, spunându-ne: <<Iată, nu vine nimeni! Işi bat joc de mine!>>, ne-a spus Viorel Vişan, unul dintre cei 3 împuterniciţi ai membrilor fondatori în vederea angajării unor discuţii cu Reggiana.

"Membrii fondatori mi-au înaintat, pentru a le discuta în Consiliul de Administraţie, mai multe estimări ale unui buget de cheltuieli, în varianta promovării sau a rămânerii în B, dar membrii administrativului nu s-au întrunit, aşa încât proiectul bugetar l-am predat sâmbătă lui Zacchini. Nu ştiu însă cu cine ar putea negocia el?", ne-a spus Nicolae Diminescu, preşedintele Consiliului de Administraţie.

Bugetul estimativ de cheltuieli pe lunile aprilie-iunie înainta suma de 250.000 dolari, plus alte 100 de mii pentru achiziţia de noi jucători, în eventualitatea atacării promovării, vis eşuat însă sâmbătă, respectiv de 700.000 dolari în cazul abordării revenirii în A în sezonul viitor. După cum ne-a explicat Ermanno Zacchini, un sfert din bugetul anual al Reggianei este rezervat centrului de copii şi juniori. La un calcul efectuat de domnia sa pe bugetele estimative primite de la membrii fondatori, eliminând cheltuielile curente, suma de 60.450 dolari rezultată ar echivala cu doar 8,64 la sută din banii clubului pentru fotbalul juvenil în cazul prezenţei Politehnicii în B, respectiv 6,72 la sută, în cazul situării în liga de elită. **"La această proporţie am fi lucrat noi pentru a o îmbunătăţi"**, ne-a precizat Zacchini duminică seara.

După cum ne-a spus la finele meciului de sâmbătă cu ASA profesorul Diminescu, extrem de dezamăgit de rezultat, faptul că Zacchini a găsit uşa deschisă doar la rectorul Carţiş, neputând să trateze cu reprezentanţii celorlalţi doi "P" care întregesc Consiliul, ridică semne de întrebare în privinţa disponibilităţii Timişoarei pentru purtarea unor negocieri cu Reggiana:**"De astăzi (n.n.: sâmbătă), ca să liniştesc spiritele, mă retrag, pentru că realizez că sunt depăşit de situaţie. Există frâne, care nu ştiu de unde vin şi ce interese au. La Poli, nu ne împărţim în găşti, ci în oameni care vor, respectiv care nu vor binele acestui club. Îmi semnez testamentul încercând să-l introduc pe Zacchini la prefectul Dumitru Ganţ. Îmi pare rău că n-am luat hotărâri mai dure, că am acceptat compromisul, privind readucerea şi reprimirea unora în lot, lăsându-mă influenţat de alţii. Pentru o atmosferă disciplinată era nevoie de intransigenţă. Dar când am auzit în jurul meu vorbele unor oameni din club <<Domnule profesor, nu ştiţi ce va fi în jurul Dvs.>>, m-am speriat. Am înţeles că rufele murdare vor fi făcute publice şi nu vrea să am de-a face cu aşa ceva. Un jucător mi s-a destăinuit săptămâna trecută că echipa este divizată, că este labilă psihic şi cu probleme de ordin moral, în urma întâmplărilor de dată recentă şi a instabilităţii băncii tehnice, aşa încât lucrurile în starea lor actuală trebuiau cumva curmate. Convocarea Consiliului de Administraţie de marţea trecută avea ca prioritate alegerea antrenorului principal. Lunea trecută s-a discutat cu Jackie Ionescu posibilitatea ca dumnealui să preia banca tehnică, condiţiile impuse de fostul director tehnic pentru încheierea unui contract pe un an şi jumătate fiind ca Poli să-şi precizeze într-un comunicat obiectivul pentru retur înaintea meciului cu ASA, ca să-şi aleagă echipa tehnică şi să cunoască solvabilitatea clubului. S-a căzut de acord, dar marţi, când era nevoie de confirmarea din partea Consiliului de Administraţie, acesta nu s-a întrunit. Cum lucrurile nu s-au pus în practică, înseamnă că cineva se interpune. Preşedintele Pascu a insistat că problema antrenorului mai trebuie discutată, şi dumnealui a negociat cu alţi antrenori şi, acum, prin noua organizare, Mircea Pascu este împuternicit de rectorul Carţiş pe problemele fotbalistice ale clubului, deci şi pentru numirea unui nou antrenor. De fapt noi nici nu mai putem fi implicaţi în această problemă, din moment ce Consiliul de Administraţie a devenit aproape figurant şi lucrurile se rezolvă la alt nivel. Marţi, când problema antrenorului şi a negocierii cu Reggiana erau pe ordinea de zi, singurii care s-au prezentat la întrunirea Consiliului au fost prorectorii Man şi Popescu, care veniseră de fapt cu ultimul număr din Monitorul Oficial al României, care preciza subordonarea clubului de fotbal Ministerului Educaţiei Naţionale"**, ne-a declarat Nicolae Diminescu.

DIMINESCU CHIAR A CREZUT C-A DESCOPERIT AMERICA

Cotidianele locale de miercuri 11 martie titrau cu litere de-o şchioapă bomba trecerii lui FC Poli în subordinea Ministerului Educaţiei Naţionale, scoţând la iveală din Monitorul Oficial al României, hotărârea privind modificarea şi completarea H.G. 690/1997, privind organizarea şi funcţionarea Ministerului Educaţiei Nationale, în care , în anexa 2, privind instituţiile subordonate şi coordonate de forul guvernamental, la litera A, punctul 14, pe poziţia a 19-a figurează clubul de fotbal Politehnica. Profesorul Nicolae Diminescu saluta într-o declaraţie de presă noua hotărîre: **"Începând de astăzi, situaţia de la Poli se simplifică enorm, pentru că avem un partener de dialog serios. Bineînţeles că toate negocierile anterioare pică de la sine , MEN devenind proprietarul echipei. Se impune în aceste condiţii convocarea Adunării Generale care va desemna un Consiliu de Administraţie nou"**. Toate sunt bune, numai că noua hotărâre nu a adus nimic nou în privinţa situaţiei juridice a clubului . Pentru că a mai existat o hotărâre guvernamentală datând din 28 decembrie 1992 privind organizarea şi funcţionarea Ministerului Învăţământului în care, în anexa 2, la litera A, punctul 9, figura pe aceeaşi poziţie a 19-a , FC Poli ! În aceste anexe, în paralel, la punctul 1 în H.G. din 1992 , respectiv la punctul 2 în H.G. 690/1997, la poziţia a 24-a figurează Universitatea "Politehnica" Timişoara , ceea ce înseamnă că instituţia de învăţământ superior şi clubul de fotbal sunt puse pe picior de egalitate, nefiind astfel vorba de vreo subordonare a celor din Regele Ferdinand faţă de Universitate.

În plus , când FC Politehnica s-a constituit în 1993 conform indicaţiilor federaţiei, ca un club profesionist şi societate non-profit, clubul a ieşit automat de sub jurisdicţia Ministerului Învăţământului , ceea ce era valabil şi pentru F.R.F. în raport cu M.T.S. În aceste anexe, în vreme ce la rubrica surse de finanţare, în dreptul Universităţii "Politehnica", era stipulat "din bugetul de stat", la FC Politehnica mentiunea era "venituri extrabugetare" (vezi facsimil). Ca o remarcă, Clubul Sportiv Universitatea are ca surse de finanţare "veniturile extrabugetare şi alocaţii de la bugetul de stat". De altfel , Viorel Vişan ne-a confirmat greşeala de nuanţă luată de bună de mass-media şi de profesorul Diminescu : **"Profesorul Neţa, funcţionar pe probleme de sport în Ministerul Educaţiei Naţionale, ne-a asigurat că Politehnica nu e subordonată acestuia, fiind constituită prin hotărâre judecătorească, sub forma unei societăţi non-profit"**. Stelian Anghel, vicele lui Poli, a adăugat: **"Nici U Cluj n-are habar de vreo trecere în subordonarea MEN, aşa că astea-s poveşti"**.

Legiuitorul clubului , Adunarea Membrilor Fondatori, este împuternicit să dizolve Consiliul de Administraţie, care ar putea fi declarat nestatutar şi să numească un comitet de urgentă administrativ. Iată-i pe cei 23 de membri fondatori : Viorel Boiţ, Stelian Anghel, Mihaela Avram, Petru Balaci,Viorel Vişan, Petru Spăriosu, Ion Bodrojan, Emanoil Miţaru, Miroslav Giuchici, Gheorghe Cotec, Ghiţă Chimiuc, Adrian Manea, Ghiţă Codreanu, Puiu Preda, Giorgina Ciociu, Traian Mitrescu, Ion Almăşan, Titi Varga, Tică Andreaş, Octavian Popescu, Adrian Stoicov, Florin Bătrânu şi Adrian Crăciun.

Faptul că Zacchini n-a dorit să intre în forţă pentru a negocia cu Poli, ci doar în urma primirii acordului celor 3 "P" ai administrativului a şi înclinat balanţa în defavoarea realizării unei legături Reggiana - Poli.

Hilară este declaraţia ce ne-a oferit-o rectorul Ioan Cartiş, care, deşi a fost văzut la mutare de "Realitatea Bănăţeană", este de fapt lipsit de putere vizavi de statutul clubului de fotbal : **"Să vedem ce vom face. Trebuie să mă consult cu prefectul Dumitru Ganţ, care este reprezentantul Guvernului în Judeţul Timiş"**. Despre ce a făcut Guvernul pentru Poli în ultimii 8 ani n-are rost să ne întrebăm. În schimb ştim că suma vărsată dezinteresat de Reggiana din vară şi până la ora actuală la FC Poli, sub formă de echipament, cantonamentul la Reggio Emilia, împrumutul pe un an al tripletei nigeriene, s-a ridicat la 128.368 dolari. Şi acesta ar fi fost probabil doar începutul zidirii unor baze sănătoase. Dar aşa , vom tot auzi de discuţii la nesfârşit cu companii de consultanţă germane interesate s-o ajute pe Poli, în fapt contactate de autorităţile locale doar pentru a crea impresia că există şi alte variante viabile decât cea a Reggianei.

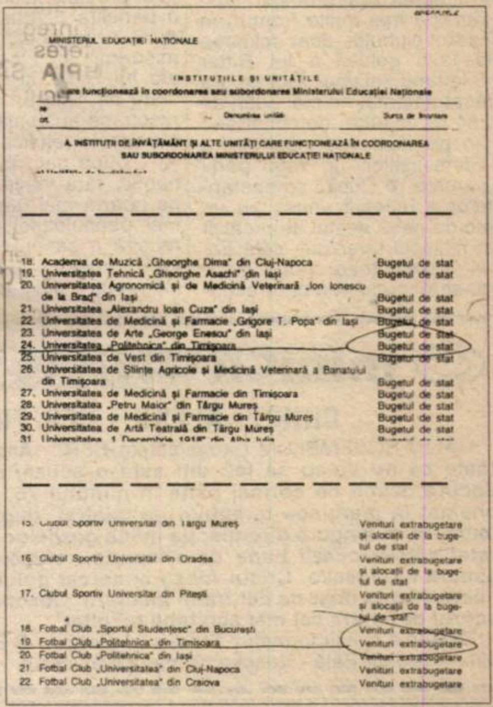

MINISTERUL EDUCAŢIEI NATIONALE

INSTITUŢIILE ŞI UNITĂŢILE
care funcţionează în coordonarea sau subordonarea Ministerului Educaţiei Naţionale

A. INSTITUŢII DE ÎNVĂŢĂMÂNT ŞI ALTE UNITĂŢI CARE FUNCŢIONEAZĂ ÎN COORDONAREA SAU SUBORDONAREA MINISTERULUI EDUCAŢIEI NAŢIONALE

18.	Academia de Muzică „Gheorghe Dima" din Cluj-Napoca	Bugetul de stat
19.	Universitatea Tehnică „Gheorghe Asachi" din Iaşi	Bugetul de stat
20.	Universitatea Agronomică şi de Medicină Veterinară „Ion Ionescu de la Brad" din Iaşi	Bugetul de stat
21.	Universitatea „Alexandru Ioan Cuza" din Iaşi	Bugetul de stat
22.	Universitatea de Medicină şi Farmacie „Grigore T. Popa" din Iaşi	Bugetul de stat
23.	Universitatea de Arte „George Enescu" din Iaşi	Bugetul de stat
24.	Universitatea „Politehnica" din Timişoara	Bugetul de stat
25.	Universitatea de Vest din Timişoara	Bugetul de stat
26.	Universitatea de Ştiinţe Agricole şi Medicină Veterinară a Banatului din Timişoara	Bugetul de stat
27.	Universitatea de Medicină şi Farmacie din Timişoara	Bugetul de stat
28.	Universitatea „Petru Maior" din Târgu Mureş	Bugetul de stat
29.	Universitatea de Medicină şi Farmacie din Târgu Mureş	Bugetul de stat
30.	Universitatea de Artă Teatrală din Târgu Mureş	Bugetul de stat

15.	Clubul Sportiv Universitar din Târgu Mureş	Venituri extrabugetare şi alocaţii de la bugetul de stat
16.	Clubul Sportiv Universitar din Oradea	Venituri extrabugetare şi alocaţii de la bugetul de stat
17.	Clubul Sportiv Universitar din Piteşti	Venituri extrabugetare şi alocaţii de la bugetul de stat
18.	Fotbal Club „Sportul Studenţesc" din Bucureşti	Venituri extrabugetare
19.	Fotbal Club „Politehnica" din Timişoara	Venituri extrabugetare
20.	Fotbal Club „Politehnica" din Iaşi	Venituri extrabugetare
21.	Fotbal Club „Universitatea" din Cluj-Napoca	Venituri extrabugetare
22.	Fotbal Club „Universitatea" din Craiova	Venituri extrabugetare

MIHAI COMŞULEA

Marcu schimbă macazul CFR-ului

CFR CARANSEBEŞ - PETROLUL VIDELE 2-0 (2-0)

Stadion CFR, teren bun, timp excelent pentru fotbal, spectatori 400
Arbitri: St. Gallovits - D. Mudura, C. Boneta (toţi din Oradea)
Observator: Neluţu Bungău (Timişoara)
Cartonaşe galbene: Tănasă, Moise, Boterez - Fl. Tudor, Cr. Nagy, E. Radu
Cartonaş roşu: Kaltenbek (min. 84)
CFR: AMBRUS - POIENARIU - Ardelean (cpt.), Tănasă, Prinţipu - MĂRŢUICĂ (13, Boterez), 75, Moacă), I. MARCU, D. Ianu, Gheorgheosu (66, Taban) - Stroia, Moise.
Antrenor: Ioan Constantin Marcu. Pe bancă: Madar, Canea.
PETROLUL: KALTENBEK - Tăbărana (cpt.) - Fl. Tudor, C. Albu, I. Toma - Neacşu, GHENU, Ghiru, Cr. Nagy (62, E. Radu) - Ruţă (70, Ciobanu), Cojocaru (79, D. Dinu).
Antrenor: Sandu Pitulice. Pe bancă: Bârlă.
Au marcat: PRINŢIPU (min. 39), cu capul de la 7 metri, după o lovitură liberă executată de I. Marcu; MOISE (min. 44), pe lângă portarul ieşit la intercepţie, după o pasă de 40 de metri a aceluiaşi I. Marcu.
Jucătorul meciului: I. MARCU.

● Nu ştiu ce baghetă magică a atins formaţia caransebeşeană, care iată a avut o evoluţie, pot spune, excelentă, învingând de o manieră categorică o echipă aflată pe locul patru în clasament. "Minunea" poate fi explicată prin apariţia la această formaţie în calitate de jucător, în primul rând şi de antrenor, a lui Ioan Constantin Marcu. Doar în 10 zile, fostul echipier a lui Dinamo şi al primei divizii din Israel, a reuşit să închege o adevărată "orchestră", care a "cântat" cum a dirijat "capul limpede din teren" ● După ce Ambruş a destrămat tracul din debut, respingând in extremis şuturile lui Ruţă, gazdele şi-au impus superioritatea prin travaliul de furnică al antrenorului-jucător I. Marcu, cel care a stat la baza celor două goluri spectaculoase înscrise spre finalul primei reprize ● Partida a plăcut celor prezenţi, nu numai prin spectaculozitatea fazelor, elevii lui Pitulice având şi ei partea lor de contribuţie, dar şi prin nivelul tehnic al unui meci ce Caransebeşul n-a văzut cam de mult ● Putea fi 7 sau chiar 8-0, dar Moise şi Stroia s-au dovedit "neantrenaţi" pentru situaţiile de unu la unu cu portarul advers, acesta fiind nevoit în minutul 84 să comită chiar un fault asupra lui I. Marcu, din poziţie de ultim apărător. Având toate schimbările efectuate, oaspeţii l-au introdus în poartă pe stoperul Carmil Albu.

SANDU PITULICE: **"A fost un meci de calitate foarte bună, pot spune chiar cu mult peste nivelul Diviziei C".**

ION CONSTANTIN MARCU: **"A fost o primă repriză în care băieţii s-au întrecut pe sine. Îmi pare rău că m-aţi desemnat jucătorul meciului, deoarece aş fi dorit ca un alt jucător, eu fiind antrenor, să fie ales. Bucuria de antrenor este mai mare decât cea de jucător".**

PETRU FUCHS

Ritter salvatorul lui... Vlătănescu?

ELECTRICA - HÂRTIA PRUNDU BÂRGĂULUI 1-0 (0-0)

Stadion Electrica, teren acceptabil, timp înourat - răcoros, spectatori 200.
Arbitrii: D.Iacob (Herculane) - S.Costachi, P.Herghelegiu (ambii din Bocşa)
Observator: Dorin Vătran (Arad).
Cartonaşe galbene: Cercega - Haliţă, Panci.
ELECTRICA: Muraru - Tătaru - Volosciuc, IACOBICI, L. PETRE - Cristea (25 M. Kovacs), Sorescu (73 Cercega), STAN, Radu - Ritter (cpt.), Iliuţă (46, Noje).
Antrenor: Petre Vlătănescu. Pe bancă: Creţ - Dona.
HÂRTIA: Angel - Şomotecan - Şoimuşan, CICEDEA, Haliţă - Luncaşu (1, Iileşu), Rus, Tanca, POP (cpt.) - Panci (66 Bardoşi), Zahariuc.
Antrenor: Valer Someşan. Pe bancă: Şimar - Crâşnic, Mindrean.
A marcat: RITTER (min. 84), cu capul de la 6 metri sub transversală, la o centrare excelentă a lui L. Petre şi o fază creată de Stan.
Jucătorul meciului: STAN

● Doar 6 minute i-au despărţit pe timişoreni de un nou "draw" aducător de minusuri în clasamentul adevărului, ce ar fi determinat probabil "mişcări" pe mai multe fronturi în cadrul clubului, doar sclipirea la faza golului a lui Ritter aplanând seismul. Gol ce s-a lăsat aşteptat nu mai puţin de 264 de minute, demonstrând din plin lipsa de inspiraţie a "tramvaiştilor" în faţa porţii adverse. ● Duelul combatantelor a început anost, cu un joc de pase destul de încâlcit la mijlocul terenului, cele două competitoare neasumându-şi răspunderea unor acţiuni cât de cât periculoase în careurile adverse. Au îndrăznit mai întâi bistriţenii, dar mingile expediate de ei nu au avut precizia necesară pentru a periclita poarta lui Muraru. ● S-au trezit cât de cât şi timişorenii, prin câteva scipiri ale lui Ritter şi şuturi expediate de Tătaru, Radu şi Sorescu, ce au contat doar pentru caseta tehnică a întâlnirii. ● După pauză, acelaşi joc haotic, fără vlagă, cu acţiuni pe poartă mai rare, dar ceva mai periculoase. Combinaţie reuşită a oaspeţilor dejucată fără probleme de Muraru şi o intervenţie salutară a aceluiaşi goalkeeper în afara careului, la contraatacurile rapide ale vizitatorilor, intercalate de ratarea unui penalty prin Ritter, în minutul 69 ● La un henţ comis în suprafaţa de pedeapsă de Pop. Până la urmă succesul s-a conturat extrem de greu, iar lui Vlătănescu i-a revenit zâmbetul doar în drumul spre vestiar, după ce mai tot timpul meciului a avut destule bătăi de cap din pricina pro–priilor elevi. Noroc că s-a încheiat cu bine, că altfel preşedintele Gigi Leu nu ar fi stat cu mâinile în buzunar...

PETRE VLĂTĂNESCU: **"Sunt fericit că am câştigat, deoarece cu excepţia a două faze bine lucrate, jocul nostru a fost modest. Cred că suntem cu psihicul la pământ, dar după această victorie sper să ne revenim şi să facem un meci mai bun la Cugir. Cred că nu vom pierde acolo, dar dacă vom fi învinşi se va întâmpla foarte greu."**

VALER SOMEŞEAN: **" Am făcut un joc de aşteptare, în care ne-am creat ocazii de gol dar n-am reuşit să le fructificăm. Am avut meciul în mână şi puteam şă-l tranşăm în favoarea noastră, dar greşeala la gol ne-a costat un rezultat pozitiv."**

ALIN RADOVAN

☺ miniCRONICI SUBIECTIVE ☹

CRIŞUL ALEŞD - CFR TIMIŞOARA 2-1 (1-0)

CĂLIN ROSEMBLUM (preşedintele CFR): **"Am pierdut meciul din cauza arbitrilor, cu toate că nu vreau să fac din asta o scuză, dar aceasta este realitatea. Întîlnirea a decurs destul de normal până în minutul 75, când unul dintre asistenţii întâlnirii l-a chemat la marginea terenului pe central, după care întreaga brigadă din Suceava a mers într-o singură direcţie, pe mâna gazdelor. Pe lângă golul marcat de Dima, am mai ratat câteva ocazii bune de a înscrie, refuzându-ni-se şi un penalty clar la un fault asupra lui Vascko. Crişul Aleşd a marcat golul victoriei în minutul 95, dintr-o lovitură liberă văzută doar de centralul întâlnirii. Observatorul FRF declara la finele meciului că scorul de1-1 era cel mai echitabil rezultat".**

CFR-ul a aliniat formaţia: Stoianov - Petrov - S.Bar, Hodoneanţu, C.Bar - Moisă (75 Batki), Mita, Pişleag, Bălă - Vascko, Dima (85 Giuchici).

A.R.

CLASAMENT C3

1. ALEXANDRIA	22	15	4	3	45-17	49	+16
2. DROBETA	22	14	4	4	36-14	46	+13
3. BERBEŞTI	22	12	2	8	46-29	38	+5
4. STOINA	22	12	1	9	37-35	37	+4
5. VIDELE	22	10	4	8	32-28	34	+1
6. URICANI	22	11	1	10	39-39	34	+1
7. TERMO TR.-S.	22	10	3	9	25-27	33	0
8. DRĂGĂŞANI	22	10	2	10	29-26	32	-1
9. ROVINARI	22	9	4	9	40-28	31	-2
10. LONEA	22	10	1	11	32-45	31	-5
11. SEVERNAV	22	9	3	10	36-29	30	-3
12. CFR C-SEBEŞ	22	10	0	12	42-36	30	-6
13. CERTEJ	22	9	2	11	32-31	29	-4
14. SLATINA	22	9	2	11	21-45	29	-1
15. MĂTĂSARI	22	8	4	10	35-31	28	-5
16. FC VÂLCEA	22	8	4	10	24-27	28	-5
17. LUPENI	22	9	1	12	31-39	28	-2
18. ŞOIMII SIBIU	22	9	1	12	21-31	28	-5
19. ŢICLENI	22	8	2	12	27-33	26	-4
20. SADU	22	5	1	16	16-56	16	-20

CLASAMENT C4

1. FC BIHOR	20	13	4	3	42-13	43	+16
2. IND.SÂRMEI	20	12	3	5	40-18	39	+9
3. TURDA	20	11	4	5	27-24	37	+7
4. GHERLA	19	10	5	4	32-16	35	+8
5. ARM.ZALĂU	20	10	4	6	30-23	34	+1
6. PHOENIX	20	10	2	8	28-23	32	-1
7. ALEŞD	19	8	3	8	28-22	27	0
8. CFR TMŞ.	20	8	3	9	35-30	27	-3
9. U.V. ARAD	20	8	3	9	29-28	27	-3
10. ELECTRICA	20	7	5	8	20-17	26	-7
11. CUGIR	19	8	2	9	24-30	26	-1
12. P.BÂRGĂULUI	19	8	1	10	23-24	25	-5
13. TELECOM	19	7	3	9	17-23	24	-3
14. ŞTEI	20	7	2	11	27-42	23	-4
15. CAREI	20	6	4	10	17-26	22	-8
16. ZLATNA	20	6	3	11	30-25	21	-12
17. VIIT.ORADEA	20	5	5	10	24-35	20	-10
18. ŞIMLEU	19	4	2	13	17-71	14	-13

Rezultate C3

Certej - Berbeşti 0-0; FC Vâlcea - Lupeni 1-0; FC Drobeta - Mătăsari 1-0; Şoimii Sibiu - Rovinari 1-0; Drăgăşani - Severnav Tr. Severin 1-2; Termo Tr. Severin - Slatina 1-0; Lonea - Uricani 3-1; Stoina - Ţicleni 1-0. Sadu - FC Alexandria 0-3.

Cel. Rez. C4

Turda - Carei 1-1; Arm. Zalău - FC Bihor 1-1; Viitorul Oradea - Gherla 0-2; Zlatna - Mobila Şimleu 9-0; Phoenix - Minerul Ştei 4-1; Metalurgistul Cugir şi FC Arad Telecom au stat

ETAPELE VIITOARE:

C3:

Et. 23 - sâmbătă, 21 martie:
Mătăsari - Certej (**1-3**); Lupeni - CFR Caransebeş (**0-6**); Severnav - FC Drobeta (**0-2**); Rovinari - Drăgăşani (**0-3**); Slatina - FC Vâlcea (**0-5**); Alexandria - Lonea (**5-2**); Videle - Sadu (**0-1**); Berbeşti - Stoina (**0-1**); Ţicleni - Termo Tr. Severin (**0-1**); Uricani - Şoimii Sibiu (**0-2**);

C4:

Et. 23 - sâmbătă, 21 martie:
Ştei - Aleşd (**0-3**); Carei - Armătura (**0-1**); Cugir - Electrica (**0-4**); FC Bihor - Ind. Sârmei (**1-2**); "U".V. Arad - Phoenix (**1-2**); Şimleu - Turda (**0-1**); Telecom - Viit. Oradea (**1-2**); Gherla - Zlatna (**1-1**). **CFR Timişoara** şi **Pr. Bârgăului** stau.

DE LA DUNĂRE LA TISA, TĂT ROMÂNU PLÂNSU-MI-S-A

Câinii din Caransebeş nu sunt amatori de fotbal

● Fostul jucător al Petrolului Ploieşti, **Sandu Pitulice**, a devenit tot petrolist, dar "de Videle". La meciul de acum două etape, pe care echipa sa l-a susţinut pe terenul liderei Rulmentul din Alexandria, el a fost muşcat de un câine al unui poliţist local. Întrucât incidentul s-a petrecut după ce gazdele au înscris golul victoriei în minutul 96, scandalul de după partidă va face obiectul unei analize a Comisiei de disciplină a FRF. Poate de aceea, la Caransebeş, Pitulice s-a bucurat că n-a văzut câini. Totuşi, poliţişti care să-l ţină "arestat" în spaţiul său tehnic a avut!

● **Costel Mihalache** şi **Alin Crişanov** nu au putut evolua în echipa lor de club Electrica în partida de sâmbătă contra celor din Prundu Bârgăului, întrucât ei nu au primit viza pe carnetul de legitimare la ultima vizită medicală, pe care lotul tramvaiştilor a efectuat-o miercuri, 11 martie. Din nefericire, s-a constatat că ambii au pneumonie! În schimb, a debutat în tricoul alb-albastru **Cercega**, transferat în intersezon de la Dacia Timişoara.

● Extraordinar ataşamentul faţă de culorile clubului CFR Caransebeş a organizatorului de competiţii **Ghiţă Hogea**, îmbolnăvit de cardiopatie ischemică, sigur tot din cauza fotbalului. Ieşit doar de câteva zile din spital, el a fost prezent la meci, îndeplinindu-şi cu brio toate obligaţiile avute. Şi tot ca de obicei, el s-a "răţoit" la asistentul D. Mudura, aflat în dreptul băncii de rezerve a ceferiştilor. Sinceri să fim, Hogea a avut aproape de fiecare dată dreptate, arbitrul fiind complet în afară în ceea ce priveşte regulamentul. Oare cum l-o fi "catalogat" Neluţu Bungău?

● Printre spectatorii jocului Electrica - Prundu Bârgăului s-a aflat şi fostul ecuson FIFA, **Ioan Igna.** El a fost "în misiune" din partea Comisiei de arbitri a FRF, pentru a-l urmări pe arbitrul întâlnirii, Dorinel Iacob (34 de ani, din Herculane), de 5 ani component al lotului divizionar C, pentru o eventuală promovare la excepţional în lotul imediat superior.

● A devenit un obicei la CFR Caransebeş - şi nu numai - ca juniorul obligatoriu să fie schimbat cât de reprde de un titular. O excepţie s-a produs la meciul de sâmbătă, când juniorul feroviarilor, **Mărţuică,** şi-a păstrat locul în teren. Asta nu s-a datorat şutului său senzaţional din minutul 10, ci încrederii cu care noul antrenor Marcu priveşte tinerii.

● Plecaţi vineri dimineaţa din Prundu Bârgăului, celor de la **Hârtia** li s-a defectat autobuzul nu departe de punctul plecării. Aşa că băieţii au aşteptat vreo 3 ore o nouă maşină, cu care au pornit spre Arad, unde au înoptat la hotelul Roa. Dimineaţa, ei şi-au continuat drumul spre Timişoara. Se poate spune că Hârtia este o soră mai mică a Gloriei Bistriţa, care i-a împrumutat o serie de jucători.

● Portarul ceferiştilor caransebeşeni, **Ambruş**, a fost accidentat înaintea jocului şi, pentru a-şi verifica starea de sănătate, a ieşit la încălzire cu o jumătate de oră înaintea partidei. Cel care l-a încălzit şi i-a verificat validitatea a fost chiar rezerva sa, Madar. Tot Madar a dat şi verdictul: Ambruş va fi titular! Şi Ambruş a salvat în primele 15 minute două goluri gata făcute, pentru ca apoi echipa lui să câştige la pas, în timp ce el şoma în poartă!

● Cine este **Sorin?** Un drucker prezent mai mereu în preajma echipei favorite (în acest caz CFR Caransebeş) şi care prin toate mijloacele caută să fie de folos. După meciul jucat de feroviari, el a găsit o pereche de ochelari fără stăpân. După ce a întrebat în stânga şi-n dreapta de un eventual proprietar, Sorin nu a găsit de cuviinţă decât să meargă la Grigore Macavei, observatorul jocului CFR - Alexandria, pe care l-a întrebat dacă nu-s cumva ai lui... Atât i-a trebuit observatorului, care - băiat fin - a crezut că e luat la mişto! Până la urmă s-a găsit proprietarul: dl. Paul Bocşanu, de la ziarul "Timpul" din Reşiţa!

C-AGENTS

☺ miniCRONICI SUBIECTIVE ☹

INDUSTRIA S.C. TURZII - "U" VESTPETROM ARAD 2-1 (1-1)

LADISLAU GHIŢĂ (antrenor "U" V. ARAD): **"Ne-am bătut singuri. După aspectul jocului trebuia să câştigăm noi la două goluri diferenţă. Am ratat în patru situaţii de singur cu portarul. Câmpia Turzii nu a avut nici o ocazie clară de gol, reuşitele lor fiind înlesnite de două greşeli ale noastre. Am condus cu 1-0 prin golul marcat de Madoş. În ultimul minut al primei reprize şi imediat după pauză gazdele au întors rezultatul. Arbitraj bun, dar numai până în min. 75. Am utilizat echipa:**

Tapoş - Bene - C. Vizitiu, V. Arman - Aldea (M. Mircea), Corsenti, I. Arman, Madoş (Ardelean), Copoceanu - Văleanu (Negrilă), Toderaş.

O.P.

Sportivi ! Dacă veniţi în Timişoara în deplasări

considerați problema cazării şi a mesei mai mult decât rezolvată!

Pe lângă condiţii deosebite, puteţi găsi în oferta noastră şi

CELE MAI CONVENABILE PREŢURI

Asta pe lângă multiple alte facilităţi: TEREN ANTRENAMENT, BAZIN, SAUNĂ şi TOATE CONDIŢIILE DE RECUPERARE

Complex agrement

R.A.T.T. 1869

Strada Renaşterii nr.28 (lângă stadionul Electrica)
TEL. 056-220.178 FAX: 056-133.354

dialoguri inerente

MARIUS POPESCU

"Cred în caracterul băieților!"

După partida din intermediara de miercuri, cu Steaua, în cercurile fotbalistice reșițene s-a creat o anumită tensiune, ajungându-se chiar la acuze de "blat" din partea câtorva jucători! Acuze ajunse chiar pe canalele bucureștene de televiziune, e drept, evaziv, fără nici un fel de fundamentare sau indicare a sursei din care proveneau aceste afirmații. Din acest motiv, l-am provocat la un scurt "flash" pe președintele CSM-ului, Marius Popescu, evident afectat de atmosfera creată în jurul clubului reșițean...

Rep: **Circulă tot felul de zvonuri și de pseudoștiri "bombă" apropo de partida CSMR - Steaua...**

M.P.: Eu nu le bag în seamă! Mintea românului e foarte inventivă. Noi, românii, suntem foarte suspicioși și în momentul în care pierdem un meci, ne gândim mereu la blaturi! Dacă aș băga în seamă tot ce se vorbește de rău, ar însemna să ajung la balamuc! Oricum, eu am fost cu nervii la pământ după înfrângerea din fața Stelei, dar nu trebuie uitat că ne-a învins campioana țării. Steaua n-a bătut numai la Reșița! Steaua, în acest campionat, n-a pierdut nici un meci în deplasare. A bătut în deplasare și pe Fenerbahce și pe Ț.S.K.A. Sofia! Cred că nu trebuie acum să facem o tragedie din asta...

Rep: **S-a creat totuși o tensiune în sânul echipei?**

M.P.: Păi cum să nu se creeze, când patru jucători au fost nominalizați pe postul național PRO-TV!

Rep: **De unde această nominalizare?**

M.P.: Se cam știe de unde provine, dar jucătorii sunt hotărâți să dea în judecată PRO-TV-ul. Așa poate va ieși la iveală cine i-a nominalizat.

Rep: **Tribuna s-a împăcat cu această înfrângere?**

M.P.: Și în public sunt persoane manipulate.

Rep: **În ce fel?**

M.P.: Din păcate, galeria, am înțeles, a scandat spre echipă, care s-a dus să o salute, "TRĂDĂTORII! TRĂDĂTORII!"

Rep: **Poate că ar trebui să vă mutați... în galerie, să o manipulați de acolo!**

M.P.: Am stat o singură dată în galerie, anul trecut, la meciul cu Gloria, când mi s-a interzis accesul în incinta terenului!

Rep: **Cum veți încerca să refaceți echilibrul echipei după această tensiune nedorită?**

M.P.: Tensiuni la CSM au mai fost! A fost tensiune și în liga a doua, după acel 0-3 de la Mediaș. Mai mult sau mai puțin justificată... Și apoi am promovat! Cred în caracterul băieților și cred că pot depăși acest moment mai dificil. orice echipă, chiar aflată în ascensiune, poate avea sincope! Cred că exemple nu e nevoie să dau...

Rep: **O întrebare în afara subiectului. Ce părere aveți de faptul că Victor Roșca l-a învins pe Ioan Sdrobiș?**

M.P.: Ha, ha, ha! E speculativă această întrebare! Să fiu sincer? Normal, în viață, nu e bine să te bucuri de răul altuia. Dar azi m-am bucurat într-un fel că Sdrobiș a pierdut. De ce? Pentru că Sdrobiș niciodată nu a pomenit meritul lui Victor Roșca la formarea echipei CSM-ului. Meritul lui Chivu l-a mai recunoscut, mai mult de complezență, pentru că au fost colegi de bancă. Așa că mă bucur pentru Victor Roșca.

D.P.

Morală de doi bani

CÂINII LATRĂ, CARAVANA TRECE...

de Miki Junea

Nimeni nu-i profet în țara lui, aveam să-i spun miercuri la Reșița, în timp ce cumpăneam dacă a meritat sau nu zdravănul tremurat de frig, un frig apăsător, obsedant și agresiv, cu care nu credeam să mai avem de-a face în vremea lui martie... Dintr-un punct de vedere, mi-am reconfirmat o mai veche constatare: dacă Doană nu merge, CSM-ul nu merge! Așa se întâmplase și în alte dăți, e drept, nu prea multe, tot așa se va mai întâmpla, sigur, de-acum încolo!

Sigur că nu asta ați dori să aflați dumneavoastră despre controversatul CSM-Steaua. Nu că am vrea să dăm apă la moara acuzării, dar, după atâția ani de văzut și analizat fotbal, nici nu e prea greu să diferențiem net cele două părți ale meciului. Cu maximă circumspecție în ceea ce privește repriza secundă, la fel de dubioasă precum o conservă de pește al cărei termen de garanție este depășit! N-am rămas la conferința de presă, dar l-aș fi întrebat un singur lucru pe d-l Stănescu: la valoarea domniei sale, chiar nu și-a dat seama că Reșița evoluează cu un om în plus? Și asta o întreagă repriză! Sigur, mi s-ar fi răspuns că Steaua e Steaua, că valoarea anulează diferența, etc. Personal, n-am observat deloc asta, ba chiar dimpotrivă, dar poate că modul meu de abordare diferă radical de cel al unor conducători. În sfârșit...

Pe de altă parte, mi se pare exagerată anatema aruncată asupra lui Ciocoi și Ciucur. Ei nu pot fi izolați din context. Ori, ce ne spune contextul? Că, după un tur de campionat absolut excepțional și un aperitiv din retur în aceeași notă, au fost selecționați într-un lot național. De pe lista căruia au fost radiați aproape instantaneu. Cu alte cuvinte, ce să caute Reșița la Națională? De ce la Reșița? Cum adică? Ei, când or fi la Steaua, la Dinamo sau la Rocar, după un mic joc de pregătire cu Avântul Glina, cu plăcere! Porțile li se vor deschide, biroul fraților Becali la fel. Până atunci, stați liniștiți băieți. Sau, vedeți-vă de treabă! Revenind la cestiune, care ar fi primul pas? Probabil, la Steaua. Iar până atunci, doar n-or fi fraieri băieții, să pună umărul la propășirea Rapidului întru câștigarea campionatului. Iar pentru clubul actual, prosperitate în unitate! Sau, invers.

Vi se par cinice rândurile de mai sus? Îmi pare rău, dar ele nu fac decât să reflecte crunta realitate în care trăim. Sau, mai bine formulat, în care încercăm să rezistăm. Pentru că, în aceste condiții, oricât de bune ar fi intențiile, această frumoasă echipă a Reșiței se va destrăma. Și asta, nu din cauza domnilor Popescu, Benczik sau Muhu, ci doar împinsă de sinistrele vremuri ale acumulării sălbatice, care parcă nu se mai termină. În care, peștele cel mare îl înghite pe cel mic, fără urmă de scrupule... În fond, ceea ce se-ntâmplă în fotbal e o dulce poveste, față de atâtea istorii cotidiene, cu semeni de-ai noștri care fie-și dau în cap pentru o sumă derizorie de bani, fie-și iau viața, sătui de lipsuri sau necazuri! Cedarea deliberată a terenului reprezintă chiar o joacă de copii, în raport cu marile drame din afara stadioanelor. Iar fotbaliștii ar trebui să fie ultimii vinovați de decrepitudinea qvasigenerală. Ei se nasc egali, dar cu timpul, unii devin mai egali decât alții, dacă permiteți expresia! Nefiindu-le prea greu să observe ce se-ntâmplă, ei nu fac altceva decât să se integreze în peisaj, la gândul că va veni o vreme, dacă s-ar putea, cât mai repede, când vor schimba meridianul. Iar acest nobil scop este menit a scuza orice mijloace la care se apelează, de dragul atingerii. Așa cum a fost, de fapt, și acest CSM-Steaua. Atât și nimic mai mult. Aaa, că au fost și peste zece mii de dezamăgiți? Nu contează, vor uita. Perceptul moral este primul care se estompează în fotbalul nostru. Și asta, cât se poate de repede!

*

Dar hai să-nchei mai optimist, remarcând revenirea lui Victor Roșca. Având negrele, l-a învins pe Sdrobiș, a cărui cotă este mult mai mare, cel puțin la bursa lui Ilie Pătruică. Deci, iată că se poate. Se poate oriunde, numai la Timișoara, nu! Prietenii știu de ce!

MIKI JUNEA ESTE ÎN "FOTBAL VEST" INVITAT, CA ZIARIST EDITORIALIST. ACEST FAPT NU ÎNSEAMNĂ CĂ EXPRIMĂ ÎNTOTDEAUNA PUNCTUL DE VEDERE AL REDACȚIEI.

TUNELUL TIMPULUI

1888, 23 martie = La Anderton's Hotel din Londra, adunarea generală a Federației Engleze de fotbal (Football Association) a hotărât înființarea primului campionat din lume, Liga profesionistă engleză cu 12 echipe.

1901, 17 martie = la Timișoara s-a născut Rudy Wetzer, unul dintre oamenii de bază ai Chinezului Timișoara, campion în 1926 și 1927. A mai jucat la Unirea Timișoara, Beogradski SK, Ujpest Budapesta, Juventus București, Hyeres (Franța). A fost internațional de 17 ori și a participat, în calitate de căpitan și selecționer al echiei naționale a României la Campionatul Mondial din Uruguay, 1930.. Data decesului său este incertă.

1951, 23 martie = la Arad s-a născut Ladislau Broșovschi, component de bază al UTA-ei, campion al României în 1969 și 1970. A evoluat de 3 ori în echipa națională. Decedat la 23 decembrie 1991.

1958, 23 martie = la București, CCA - UTA 1-1, Petschowski egalând pentru arădeni în minutul 88. Oaspeții au evoluat în formula: Coman - Szücs, Băcuț II, Seres - Kapas, Serfözö - Jurcă, Petschowski, Marin Marcel, Mercea, Țârlea.

1972, 22 martie = în Cupe UEFA, la Londra, Tottenham - UTA 1-1 (gol Domide, min. 62), după ce în tur, la Arad, englezii au câștigat cu 2-0. UTA: Vidac - Birău, Lereter, Pojoni, Popovici - Petescu, Broșovschi - Sima, Domide, Kun, Both. În aceeași zi, în Cupa Cupelor, Bayern München - Steaua 0-0 (în tur, la București, a fost 1-1).

1974, 15 martie = S-a constituit Colegiul jucătorilor din Divizia A, organizație care a rămas practic doar pe hârtie. Președinte era Mircea Lucescu (Dinamo), secretar Remus Câmpeanu (U Cluj), iar membri Florea Voinea (Steaua), Ion Oblemenco (Univ. Craiova), Cornel Dinu (Dinamo), Dumitru Antonescu (Farul) și Vasile Ianul (Poli Iași).

1975, 23 martie = în seria a III-a a Diviziei B, CFR Timișoara - Mureșul Deva 7-2. Pentru gazde a marcat Periat (2), Kun I (2), Șchiopu, Brindescu și Gorduna. Feroviarii ocupau locul al 9-lea, în timp ce devenii se găseau pe poziția a 7-a a clasamentului.

PLICUL CU SURPRIZE

● **CĂLIN BUNDEA - ARAD**: Mulțumim pentru urări. Eu zic să nu facem deocamdată planuri așa de mari în legătură cu UTA. Anul acesta trebuie scăpat de retrogradare. Atât e foarte bine.

● **ALEXANDRA MOISE - TIMIȘOARA**: **"Sunt o suporteră fanatică al lui Poli, dar evoluțiile din ultima perioadă mă mâhnesc. Aș fi de acord să cotizez lunar cu o anumită sumă și ca mine sunt convinsă că mai sunt și alții, dar să se și poată verifica de cineva, ce se întâmplă cu banii strânși de la suporteri."** Idei și idei. Problema e că cei plătiți ca să gândească nu prea au idei.

● **VALENTIN RĂDUȚĂ - TIMIȘOARA**: Jucătorul olandez Aron Winter s-a născut la 1.03.1967 în Surinam. Are 176 cm și 75 de kilograme. Senzațional este că în zece campionate succesive, 1986-1992 la Ajax și 1993-1996 la Lazio, a evoluat cel puțin în 27 de etape în fiecare an competițional, în șase ediții depășind cifra de 30 de meciuri. În prezent evoluează la Inter Milano unde deasemenea este titular de drept, în super echipa bossului Moratti.

● **GRAȚIAN DICU - LUGOJ**: Marco Van Basten a fost golgeterul Campionatului European din 1988 disputat în Germania. El a înscris la turneul final 5 goluri. La ediția din 1992 din Suedia, au fost de fapt patru golgeteri, Bergkamp (Olanda), Brolin (Suedia), Larsen (Danemarca) și Riedle (Germania), toți cu 3 goluri. Ați nimerit-o cu golgeterul recordman în persoana lui Platini cu 8 goluri, performanță foarte greu de atins în viitor.

● **FABIAN TRUȘCĂ - TIMIȘOARA**: Ceva dreptate aveți în legătură cu baza sportivă UMT. Dar de fapt stadionul a aparținut grupării Electrica, care l-a vândut la sfârșitul anilor '70 UMT-ului, care i-a adus o serie de modificări și îmbunătățiri. Printre altele, UMT-ul a construit și amenajat terenul pe care la ora actuală își desfăsoară Electrica activitatea ei disputând câteva ediții de campionat pe acest teren. Anterior, UMT-ul își juca meciurile pe un teren aflat în incinta uzinei, teren dispărut acum, pe el construindu-se o hală de producție. Aspectul îngrijit, curățenia și ordinea de la această bază sportivă i se datorează în cea mai mare măsură, directorului stadionului, Vasile Trandu.

IVAN DE LA PANĂ

Săptămâna trecută ne-a vizitat la sediul redacției MICHI FLORIN (în foto). După cum am anunțat în "Fotbal vest"-ul precedent, el este câștigătorul concursului lunii februarie. Cele 4 răspunsuri corecte ale "etapei" de luna trecută erau: 1 - Vali Ciucur; 2 - Heerenveen; 3 - București; 4 - Reggiana.

Răspunsul corect îl puteți găsi citind cu atenție "Fotbal vest"-ul de săptămâna trecută. Cele 5 taloane din martie vor trebui să ajungă la redacție până la 10 aprilie 1998, data tragerii la sorți. Premiul este o minge de fotbal marca SELECT Aștept scrisorile dvs. pe adresa redacției:
1900 TIMIȘOARA, Str. Paris nr. 2A, sau la
C.P. 490, O.P.3, TIMIȘOARA

CONCURS

TALON MARTIE

○ ○ ③ ○ ○

ÎNTREBARE: Cum se numește stadionul pe care-și desfășoară partidele de acasă AC Parma, echipă ce evoluează în prima ligă italiană?

RĂSPUNS: ....

Nume: ____________ Prenume: ____________

Adresa: ....

REGIA AUTONOMĂ
APĂ ȘI CANAL AQUATIM
TIMIȘOARA

- Captează, tratează şi livrează apă potabilă şi industrială pentru municipiul Timişoara
- Colectează, transportă şi epurează apele uzate menajere, meteorice şi industriale
- Proiectează şi avizează documentaţiile pentru instalaţiile interioare de apă şi canal
- Proiectează, avizează şi execută branşamentele de apă şi racordurile de canal aferente instalaţiilor interioare
- Proiectează şi avizează extinderile reţelelor publice de apă şi canal
- Exploatează şi întreţine reţelele publice de apă şi canalizare
- Execută lucrări de reparaţii, verificări şi schimbări a contoarelor de apă
- Execută lucrări de vidanjare pentru populaţie şi agenţi economici
- Execută analize fizico-chimice ale apelor industriale şi uzate

Str. PARIS nr. 2A
✦ Tel. 201.370, 201.371, 201.372

D-ARAD ADRIAN LUCACI ÎL ÎNVINGE PE FOSTUL SĂU COLEG MARCEL CORAȘ CHIAR PE TERENUL ACESTUIA

UNIVERSITATEA ARAD - ȘOIMII LIPOVA 0-1

În cel mai important joc al etapei, cei din Lipova au reușit o victorie prețioasă care-i menține în lupta pentru promovare. Golul victoriei a fost marcat de recenta achiziție, Mihai Sârbuț de la F.C.Arad - Telecom.

Au arbitrat: C. Tripa - M. Toderici, C. Tiulea.

FC INEU - CPL ARAD 7-2

Echipa primarului Petru Feieș a administrat o severă înfrângere "lemnarilor" arădeni. Au marcat: Foltean (3), Balaci, Ursoi, Tudor, Avram respectiv Zâză și Neaga. Au arbitrat: C.Ciocan - Tr.Enoiu, N.Forton.

PETROMUREȘ ZĂDĂRENI - TRICOUL ROȘU-BLĂNARUL 0-1

Partida s-a disputat pe stadionul Aris din Arad, deoarece terenul din Zădăreni este suspendat. Oaspeții au dominat mai mult, dar în ultimul minut al partidei cei de la Petromureș au avut o bară. Livciuc (Zădăreni) a făcut o partidă bună în fața foștilor săi coechipieri de la Blănarul. Golul victoriei a fost înscris de Buruiană.

Au arbitrat: M. Axente jr. - M. Mager, A. Teglas.

MOTORUL-CFR ARAD - A.S. VLADIMIRESCU 2-2

În prima repriză cei din Vladimirescu au jucat așa cum ne obișnuiseră, agresiv și au reușit să conducă cu 2-0 prin golurile marcate de Olteanu și Oros. În cea de-a doua parte au tratat jocul cu superficialitate, deoarece s-au și văzut învingători. De acest fapt a profitat Dolha, care a marcat două goluri restabilind egalitatea și aducând mare deziluzie în tabăra oaspeților.

Au arbitrat: D. Ologeanu jr. - V. Ciurescu, C. Vida.

CRIȘANA SEBIȘ - GLORIA ARAD 1-2

Sebișenii au deschis scorul dintr-o lovitură de pedeapsă. Arădenii au înscris golurile victoriei prin Radu și Bârlă, ultimul din centrarea lui Petic. Portarul Malec (Gloria) a fost eliminat. Antrenorul Gigi Camenită și-a condus elevii spre a doua victorie consecutivă în acest retur.

Au arbitrat: N. Ardeleanu jr. - V. Toderici, V. Havași.

FRONTIERA CURTICI - VICTORIA NĂDLAC 3-2

Curticenii au condus la pauză cu scorul de 3-0, marcatori fiind Suciu (2) și Popa. După reluare, oaspeții au meritul că nu au cedat și au reușit să reducă diferența prin Cean și Teacă.

Au arbitrat: V. Oanță - A. Păcurar, M. Hălmăjan.

ROMVEST SOCODOR - ȘOIMII PÂNCOTA 0-3

Liderul nu a lăsat nici o speranță celor din Socodor și a învins la un scor de forfait. Elevii lui Sandu Gaica au punctat prin Burtea, Cuedan și Cios.

Au arbitrat: D. Herțeg - O. Mihart, P. Bândea.

CRIȘUL CHIȘINEU CRIȘ - INDAGRARA ARAD 1-0

După înfrângerea din etapa trecută, Ionuț Popa a remaniat echipa, dar a pirdut și de această dată. Golul victoriei a fost marcat de Gomoi, aflat într-o poziție suspectă de ofsaid.

Au arbitrat: D. Buică - Șt. Mercea, L. Buda.

GLORIA CERMEI - AVÂNTUL TÂRNOVA 3-1

Rivalitatea dintre cele două echipe a dat câștig de cauză de această dată echipei din Cermei.

Au arbitrat: M. Jivan jr. - D. Ozdeanu, E. Roșu

OVIDIU PĂCURARIU

Et.viitoare **Et. 24 - 21-22 martie:** Pâncota - "U" Arad (**0-0**); AS Vladimirescu - Cermei (**1-3**); Gloria Arad - Ch. Criș (**3-9**); Târnova - Curtici (**1-1**); Lipova - FC Ineu (**1-4**); Indagrara - Motorul (**1-0**); CPL Arad - Sebiș (**3-4**); Tricoul Roșu - Socodor (**2-1**); Nădlac - Zădăreni (**2-1**).

CLASAMENT

1. PÂNCOTA	23	17	1	5	43-28	52	+19
2. LIPOVA	23	16	3	4	60-24	51	+18
3. AS VLADIM.	23	15	4	4	62-29	49	+16
4. INDAGRARA	23	13	3	7	61-30	42	+9
5. "U" ARAD	23	11	6	6	41-25	39	+3
6. CERMEI	23	12	2	9	49-30	38	+2
7. CURTICI	23	11	3	9	38-32	36	0
8. GLORIA AR.	23	11	1	11	41-42	34	+1
9. CH. CRIȘ	23	10	3	10	47-44	33	-3
10. FC INEU	23	10	2	11	41-44	32	-4
11. TRIC. ROȘU	23	9.	5	9	43-47	32	-1
12. MOTORUL	23	9	3	11	49-38	30	-6
13. SEBIȘ	23	8	4	11	43-63	28	-8
14. TÂRNOVA	23	5	8	10	37-39	23	-10
15. SOCODOR	23	5	6	12	33-57	21	-15
16. CPL ARAD	23	5	4	14	26-58	19	-14
17. NĂDLAC	23	4	6	13	30-61	18	-15
18. ZĂDĂRENI	23	3	2	18	24-77	11	-25

D-CARAȘ Bocșenii s-au împiedicat de muncitori!

FOREST OLIMP ZĂVOI - A.S. BOCȘA 3-1 (0-0)

Au marcat: Brabilă (47), Mateiaș (53 din 11 m.) și Chelaru (80 autogol) pentru gazde respectiv Stanciu (62 din 11 m.) pentru oaspeți.

Cartonașe roșii: Gaiță de la gazde și Popovici de la vizitatori.

Au arbitrat: Gh. Balaj - C. Manda (ambii Reșița) și V. Mihuț (Anina).

MINERUL MOLD.-NOUĂ - MUNDUS CARANSEBEȘ 1-0 (0-0)

A marcat: Asandului (min. 61)

Au arbitrat: L. Glogoviceanu - I. Călin, T. Pârvulescu, toți din Reșița.

METALUL BOCȘA - MUNCITORUL REȘIȚA 1-1 (1-1)

Surpriza etapei s-a produs la Bocșa, echipa gazdă, angajată pentru ocuparea primului loc nu a putut obține victoria în dauna echipei Muncitorul

Au marcat: Bercseny (6) - Drăgilă (13).

Au arbitrat: D. Vătafu. - R. Orleanu, M. Lungocea, toți din Caransebeș.

MINERUL NERA BOZOVICI - MINERUL COZLA 7-0 (2-0)

Au marcat: Negru (40), Vlădulescu (41 și 77), Neacșu (66), Cârpan (68 și 70), Terianu (87)

Au arbitrat: M. Vărzan (Oțelu Roșu) - Gh. Tiuch, I. Ban (ambii din Caransebeș).

MINERUL OCNA DE FIER - C.S.O. MINERUL ORAVIȚA 1-3 (0-2)

Au marcat: Creiniceanu (51) - Bălan (7), Pastilă (24), Todireanu (86).

Au arbitrat: Gh. Surdu - G. Chitucea și M. Donța (toți din Reșița).

MINERUL ANINA - DUNĂREA MOLD.-NOUĂ 5-1 (3-0)

Au marcat: Iorga (6 și 22), Vior (32), Topan (57) și Ghideu (70) - Milenovic (68 din 11 m.)

Au arbitrat: D. Micloșină (Reșița) - M. Jurcovici, P. Gaspar (ambii din Bocșa).

ARSENAL REȘIȚA - METALUL TOPLEȚ 6-0 (3-0)

Au marcat: Ababei (27 și 34), Șirianu (38), Caragian (55, 61) și Lupșan (67)

Au arbitrat: D. Miholcea - Fl. Biriș, I. Cocora (toți din Bocșa)

ALEX IZVERNARI

Et.viitoare Et. 21 - **sâmbătă, 21 martie:** AS Bocșa - Anina (**0-7**); Muncitorul - Arsenal (**0-3**); Topleț - Bozovici (**0-3**); Caromet - Bocșa (**0-2**); Dunărea - Minerul Mold. Nouă (**0-4**); Mundus - Ocna de Fier (**2-3**); Oravița - Oțelu Roșu (**1-2**); Cozla - Zăvoi (**0-3**).

CLASAMENT

1. MINERUL MN	20	18	0	2	70-11	54	+21
2. ARSENAL	20	15	2	3	54-12	47	+17
3. M.BOCȘA	20	14	3	3	68-15	45	+15
4. CAROMET	20	12	2	6	53-20	38	+8
5. ORAVIȚA	20	12	2	6	49-20	38	+8
6. MUNCITORUL	20	10	6	4	45-27	36	+6
7. OȚELU ROȘU	20	11	1	8	56-26	34	+4
8. ANINA	20	9	2	9	45-29	29	-1
9. BOZOVICI	20	9	2	9	41-52	29	-1
10. MUNDUS	20	7	4	9	23-31	25	-5
11. DUNĂREA MN	20	7	3	10	32-42	24	-3
12. ZĂVOI	20	5	0	15	25-39	15	-15
13. AS BOCȘA	20	4	3	13	21-88	15	-12
14. TOPLEȚ	20	4	1	15	24-62	13	-17
15. COZLA	20	3	4	13	23-75	13	-17
16. OCNA	20	2	1	17	20-100	7	-26

* echipă penalizată cu 2 puncte

Derby onorat pe jumătate

METALUL OȚELU ROȘU - CAROMET CARANSEBEȘ 3-1 (1-0)

Stadion Metalul teren bun timp rece, spectatori 150,
Arbitrii: M. Medar - A. Verdeș, M. Păunescu(toți din Reșița)
Cartonașe galbene: Anghel, Dăbuleanu, Vasile, Doran., Neagu, Crișan
METALUL: Dănilă - Sularu - Anghel, Munteanu, FLOREI, Török, Vucescu (46 N. Vasile), Băbălău (85, V. Vărzan), Dăbuleanu (81, Zvoriștéanu), Păunescu (69, Roman)
Antrenor: M. Florei. Pe bancă Trușcă, Mationi, Vac
CAROMET: Doran - Dogaru - CIOBANU, Semcici, Crețu (81, Feneș), Neagu (75, Puiu), Păsulă, Crișan, LOZICI, Drăghici, Bojin.
Antrenor: G. Uțiu. Pe bancă Radu, Slătaru, Păuliș.
Au marcat: PĂUNESCU (min. 47) din lovitură de la 11 m., la un fault efectuat din neglijență de portarul Doran; DĂBULEANU (min. 69) cu un șut de la 14 m pe jos în colțul lung al porții; CRIȘAN, în min. 85, transformând o lovitură de la 11 m la un fault efectuat de un apărător metalurgist asupra lui Lozici.
Jucătorul meciului: ---

Proverbul că la meciul lăudat să nu te dci cu sacul își are valabilitatea și la acest joc. Considerat pe bună dreptate derbyul etapei inaugurale a minireturului campionatului. Jocul nu a confirmat nici pe departe așteptările. ● După o primă repriză anostă, fără nerv, în care gazdele, deși nu au dominat, au avut patru ocazii de gol față de una a oaspeților. ● Repriza a doua a fost ceva mai alertă, gazdele au dominat prima parte, a ei când de altfel au înscris cele două goluri, iar ultimele 15 minute au aparținut oaspeților, care au făcut un joc mai laborios în terenul advers dar ineficace în fața porții.

M. FLOREI (antrenor Oțelul Roșu): **"Cu toate că am făcut o pregătire serioasă în această iarnă, susținând mai multe jocuri amicale, nu pot să-mi dau seama care sunt cauzele că echipa a jucat mult sub nivelul pe care știam".**

G. UȚIU (antrenor Caromet): **"Încă de la cabine am cerut jucătorilor mei să atacăm în forță, fiindcă cea mai bună apărare este atacul. In parte echipa a reușit acest lucru bazat și pe forța de pătrundere a jucătorului Lozici. Sper ca în viitoarele etape să formez o echipă competitivă deoarece noi nu mai avem șanse la primul loc.**

AL. IZVERNARI

C.S.A. a scos săbiile pe masă

Richard Dolecec (stânga), președintele CSA-ului, pare că a dat cu dinții de gheață. Rică Scorobete pare că știe de ce...

Asociația sportivă Comtim Șag Azur Timișoara s-a constituit în vara anului trecut pe baze profesioniste și a plecat la drum cu gândul unor performanțe pe care le doreau chiar din acest sezon competițional. Dar de la gânduri și speranțe, la fapte e... cale lungă. După înfrângerea din întâlnirea cheie cu Obilici, într-o confruntare de care depindeau șansele echipe lui Vișan de a rămâne în cărțile locului întâi, speranțele CSA-ului în realizarea obiectivului s-au diminuat simțitor, ba chiar s-au anulat. Extrem de afectați de acest insucces, diriguitorii clubului au convocat o "adunare" de urgență, cu principalii factori de răspundere ai formației.

Sancțiuni și penalizări

Executivul, în frunte cu Richard Dolecec, staff-ul tehnic și Consiliul de Administrație, s-au întâlnit luni, 9 martie, la sediul Sindicatelor Comtim, pentru a analiza comportarea echipei în jocul cu Obilici Sânmartinu Sârbesc. În urma discuțiilor între factorii de decizie, s-a ajuns la concluzia că lotul trebuie penalizat. Astfel, jucătorilor li s-a diminuat cu 50% salariul pe două luni, în timp ce antrenorilor doar pe o lună de zile. S-a anulat orice sistem de premiere atât al jucătorilor, cât și al antrenorilor, până la finele campionatului. Totuși în cazul îndeplinirii obiectivului banii reținuți de club vor fi restituiți în totalitate, acordându-se și primele de joc. Trei componenți ai lotului vor fi puși pe listele de transfer (deocamdată ei sunt nenominalizați), iar fundașul Alin Nistor a fost exclus din lot pe timp nelimitat, rămânând în continuare la dispoziția clubului.

Toate aceste hotărâri au fost aduse la cunoștința jucătorilor la antrenamentul de marți după-amiază de la Șag. Replica acestora a sosit prompt, mai ales că fotbaliștii n-au fost de acord cu unele hotărâri. Au recunoscut că au evoluat slab în repriza secundă cu Obilici și merită să fie sancționați la primele de joc, dar nu sunt de acord cu înjumătățirea salariilor. **"Sancțiunile sunt normale pentru că ce s-a promis jucătorilor s-a achitat, iar majoritatea lor nu s-au revanșat, prin jocul prestat, față de obligațiile lor, adică ocuparea locului I"**, ne declara cu oarecare tristețe **Rică Scorobete**, organizatorul de competiții al CSA-ului.

Cel mai bun lot, doar pe locul al treilea

Joi, 12 martie, "convorbirile" au continuat, de data acesta aflându-se față în față conducerea și jucătorii. Cu toate că nu au fost de acord cu unele penalizări, fotbaliștii s-au conformat deocamdată, deoarece sancțiunile au fost făcute pe baza regulamentului de ordine interioară al clubului, pe care componenții lotului nu l-au cunoscut în totalitate. Referitor la aceste rețineri pe plan pecuniar, căpitanul formației, **Teodor Ștefanca**, a ținut să precizeze: "**Suntem conștienți că am greșit și cine greșește este normal să fie pedepsit, dar decizia conducerii mi se pare prea drastică".** Antrenorul principal, **Viorel Vișan**, speră că obiectivul poate fi atins în sezonul viitor: **"Dacă se dă dovadă de seriozitate, problema promovării se va pune la anul, dar poate că avem șanse de a intra în eșalonul al treilea, dacă se va restructura divizia C și va cuprinde 12 serii. Activitatea trebuie continuată, pentru că avem cel mai bun lot din serie, și ar fi păcat să nu se ajungă la un consens între conducere și jucători".**

A fost "blat" cu Obilici?

După înfrângerea cu Obilici Sânmartinul Sârbesc, cum se mai obuișnuiește în fotbalul românesc, planează suspiciuni asupra corectitudinii unor jucători, conducători sau chiar a întregii echipe. Dacă a fost sau nu o "mișcare" neortodoxă la mijloc este greu de spus. "**Nu pot să acuz pe nimeni după acest meci, pentru că nu am nici o probă**", susținea Viorel Vișan, cam de aceeași părere fiind și Rică Scorobete: **"Nu pot să afirm că a fost blat cu Obilici. Cred că echipa a căzut psihic".**

Nistor, acarul Păun?

Cea mai drastică sancțiune a clubului pare a fi excluderea din lot a lui Alin Nistor, pe termen nelimitat. Tocmai de aceea, am ținut să cunoaștem și părerea jucătorului în cauză: "**Mi s-a spus că nu mi-am apărat corect șansele cu Obilici. Asta se întâmplă de fiecare dată când evoluez împotriva fratelui meu. Cei din conducere nu au nici o probă la acuzațiile pe care mi le-au adus și m-au calomniat ca la ușa cortului. Susțin cu mâna pe inimă că am jucat cinstit și am pus mai mult suflet pentru această echipă decât alții, care trăiesc de pe spatele ei. Dacă nu mi se va da transferul la altă echipă, o să mă las de fotbal, deoarece la CSA nu mă mai întorc niciodată".**

ALIN RADOVAN

D-TIMIȘ

FROLA ŞI COMLOŞUL AU STOPAT CONTRACANDIDATELE CELOR DE LA OBILICI

Runda a 22-a a Diviziei D s-a dovedit una cu ghinion pentru actuala ocupantă a locului secund, Giarmata, care vineri (13!) a fost învinsă pe teren propriu de Comloş. Frola, după egalul reuşit etapa trecută la Tabac, a obţinut prima victorie în acest retur şi, totodată, cea de-a doua în actualul campionat. Patru echipe - Cenad, Făget, Recaş şi Nădrag - n-au obţinut încă nici un punct în etapele disputate în 1998.

Vineri s-au jucat partidele:

UNIREA PECIU NOU - STEAUA ROŞIE VARIAŞ 3-0 (1-0)

Au marcat: Otiman (2 - unul din 11 m), Aga. Eliminat: Ţieranu (Variaş).

MARIUS MUREŞAN (antrenor Peciu): **"Cred că am câştigat pe merit, deşi jocul nu a fost deosebit de spectaculos, fiind mai mult unul de luptă. După o primă repriză slabă, ne-am dat drumul la joc şi am reuşit să înscriem două goluri. Am câştigat tot până acum şi sper să continuăm tot aşa".**

CICERONE MANOLACHE (antrenor Variaş): **"Pe lângă faptul că am avut destui suspendaţi şi accidentaţi, în minutul 3, la un fault în atac al celor din Peciu, consider eu, jucătorul meu (Ţieranu), fiind împins din spate, a lovit mingea cu mâna şi a fost eliminat. După golul doi primit, am cedat psihic, dar sunt mulţumit de cum au jucat băieţii mei".**

Arbitri: Z. Ciev - M. Petcu, O. Simianschi.

TIMPURI NOI GIARMATA - BANCOM COMLOŞU MARE 1-2 (0-0)

Au marcat: Paleacu - Bălu (11m), Bogdan.

COSTEL CIREŞAN (antrenor Giarmata): **"Sunt supărat de rezultat, căci fiind acolo "sus", trebuia să câştigăm. Am tratat jocul superficial şi am ratat destul de multe ocazii clare, dar aşa este în fotbal: ocaziile ratate se răzbună. Noi mergem înainte şi sper că vom câştiga la Jimbolia. În caz contrar, pierdem orice şansă de a mai promova".**

EUGEN IERCU (antrenor Comloş): **"Am mers la Giarmata ca o echipă care are puţine şanse, dar printr-o disciplină tactică şi printr-o mobilizare exemplară, am obţinut o victorie meritată şi logică pentru cei care au fost prezenţi la meci".**

Arbitri: R. Avram - V. Daminuţă, Gh. Stănescu.

MONDIAL LUGOJ - LAMINORUL NĂDRAG 6-1 (0-0).

Au marcat: Benescu, Niţu (2), Podean, Copaci, Popeţ - Manea.

Arbitri: N. Istrat - O. Lihtei, I. Buna.

FÇ MOBI FROLA - FLACĂRA FĂGET 3-1 (1-0)

Au marcat: Iovănescu, Lay, Ţigănaş - Paşca .

OCTAVIAN FOALE (antrenor Frola); **"A fost un meci de luptă între două echipe aflate în subsolul clasamentului şi în care majoritatea jucătorilor erau juniori. Victoria noastră este meritată. Am ratat foarte mult şi de aceea a fost mai greu. În etapa viitoare, la Nădrag, vom avea un meci greu, pentru că şi ei sunt în zona periculoasă, iar noi vrem să evităm locul retrogradant".**

Arbitri: G. Pluştea - G. Teodorescu, M. Haneş.

FC JIMBOLIA - MURŞUL CENAD 5-0 (3-0)

Au marcat: Tărnăuceanu (3), I. Chioibaş, Tolcea.

DĂNILĂ OTIMAN (antrenor Jimbolia): **"Îmi pare rău de Ionuţ că se află la o echipă foarte modestă şi fără culoare. Acum un an, eram noi în situaţia lor, dar ne-am revenit şi acum suntem o echipă destul de bună. Adevărata valoare a noastră se va vedea în meciurile viitoare, cu Giarmata, Lugoj şi Obilici".**

Arbitri: Gh. Cutean - N. Pleşa, C. Vuc.

ŞOIMII TIMIŞOARA - COMTRANSPORT 0-0.

FLORIAN MIEREA (antrenor Şoimii): **"Sunt supărat că nu am reuşit să câştigăm, iar ratările mă pun pe gânduri. Am avut destule ocazii clare şi nu credeam că nu vom marca. Aş prefera să dau declaraţii după meciul cu C.S.A."**

Arbitri: V. Igna - D. Ionescu, C. Avram.

* * *

Duminică s-au disputat partidele:

AC RECAŞ - CSA TIMIŞOARA 0-4 (0-3)

Au marcat: Brindescu, Simedru, Gomboş, Triţoiu.

VIOREL VIŞAN (antrenor CSA): **"Am câştigat fără probleme, deşi jocul a fost influenţat de starea proastă a terenului şi de frig. Încet-încet, ne revenim şi continuăm campionatul, deoarece poate se modifică sistemul competiţional şi trebuie să fim între primele 3 echipe".**

Arbitri: D. Popovici - S. Chiorpec, L. Ujhely.

UNIREA SÂNNICILAU MARE - DACIA TIMIŞOARA 3-1 (1-0)

Au marcat: **Asăvoaie (2), Cseh (11m)** - Gligorovici.

NICOLAE CĂPRĂRESCU (antrenor Sânnicolau): **"Sunt bucuros că am obţinut prima victorie în acest retur. Am foarte mulţi accidentaţi - am avut la dispoziţie doar 12 jucători la acest meci - şi a trebuit să apelez la Constantinescu, care se lăsase de fotbal. Stoianov, unul din jucătorii noştri de bază, nu participă la antrenamente, ci numai la jocuri, unde îşi dă şi sufletul, pentru că fratele său se află într-o situaţie critică".**

Arbitri: R. Urecheatu - M. Râmniceanu, P. Pecarov.

CLASAMENT

1. OBILICI	22	18	1	3	76-19	55	+22
2. GIARMATA	22	17	1	4	52-25	52	+19
3. CSA TMŞ.	22	14	5	3	51-15	47	+14
4. TABAC	22	14	3	5	58-23	45	+12
5. COMTRANSP.	22	11	6	5	54-36	39	+6
6. MONDIAL	22	11	5	6	70-26	38	+5
7. PECIU	22	11	4	7	52-28	37	+4
8. JIMBOLIA	22	11	3	8	45-30	36	+3
9. VARIAŞ	22	11	1	10	37-34	34	+1
10.SÂNNICOL.	22	10	3	9	38-35	33	0
11.COMLOŞ	22	10	2	10	54-44	32	-1
12.DACIA	22	7	5	10	39-41	26	-7
13.NĂDRAG	22	7	2	13	33-67	23	-10
14.ŞOIMII	22	5	6	11	25-28	21	-12
15.CENAD*	22	6	3	13	36-44	19	-16
16.MOBI-FROLA	22	2	4	16	19-67	10	-23
17.FĂGET	22	3	1	18	27-124	10	-23
18.RECAŞ	22	2	1	19	20-100	7	-26

* echipă penalizată cu 2 puncte

Et.viitoare Et. 23 - **vineri, 20 martie:** Dacia - Comloş (**1-2**); Jimbolia - Giarmata (**2-3**); Sp.Tabac - Recaş (**3-1**); CSA Timişoara - Şoimii (**2-0**). **Duminică, 22 martie:** Variaş - Mondial Lugoj (**0-3**); Făget - Obilici (**2-14**); Cenad - Peciu (**0-4**); Comtransport - Sânnicolau (**1-0**); Nădrag - Mobi Frola (**0-1**);

"ARBITRUL" SCOROBETE

Veţi crede că Rică Scorobete, organizatorul de competiţii de la CSA Timişoara, s-a apucat de arbitraj. Ceva adevăr este la mijloc, deoarece el s-a alăturat cavalerilor fluierului. Rică, zis "Comisarul Cattani", joacă din această iarnă la echipa arbitrilor din Timişoara şi se pare că are postul de titular asigurat: fundaş dreapta. Scorobete şi-a întrerupt activitatea fotbalistică acum un an şi jumătate, pe când evolua la echipa din cartierul Freidorf, Auto.

ILCU REVINE LA VARIAŞ?

În partida disputată de Steaua Roşie Variaş la Peciu, în cadrul atacului oaspeţilor s-a aflat şi Mihai Ilcu, cel care a fost chemat la acest meci din cauza crizei de efectiv cu care se confruntă antrenorul Manolache. **"Chiar dacă mi-au rămas datori, eu am răspuns chemării lor. Cel mai deştept cedează. Am jucat pentru că mie îmi place fotbalul şi am redebutat pentru că mi-au spus că mi vor da dezlegarea"**, spunea ex-polistul Ilcu. Oricum, el a jucat mult mai bine decât cei car au făcut şi pregătirea de iarnă, Mihai antrenându-se doar pentru testele pe care le-a dat în calitate de arbitru.

Gură cască

ŞI GIARMATA ÎN CRIZĂ DE EFECTIV

Deşi nu umbreşte cu nimic din meritele echipei Bancom Comloşu Mare, prima înfrângere a Giarmatei pe teren propriu poate fi pusă şi pe seama numeroaselor absenţe: Anghelescu şi Nagy suspendaţi, Berciu accidentat la Cenad, Vlătănescu - întindere, Barc - întindere, iar Olaru a avut febră.

HAUSLER ADUS LA MECI DE TABAC

Mijlocaşul Obiliciului, Marius Hausler, n-a fost prezent săptămâna trecută la nici un antrenament al echipei sale, din motive personale. El a ajuns totuşi la meci, sosind cu autobuzul oaspeţilor de la Sporting Tabac.

IOSIF ROTARIU ALĂTURI DE FRATELE SĂU

După ce sâmbătă a jucat cu Steaua contra Bacăului, duminică, mijlocaşul stelist Iosif Rotariu a fost prezent la Sânmartin pentru a urmări evoluţia băieţilor antrenaţi de fratele său Ilie. Tot la acest meci, cu 25 de minute înainte de primul fluier al lui Nicolae Grigorescu, a fost prezent şi arbitrul divizionar Sorin Altmayer.

Nistor se îndreaptă spre al doilea baraj consecutiv

OBILICI SÂNMARTINU SÂRBESC - SPORTING TABAC 1-0 (1-0)

Stadion Sânmartin, teren bun, timp rece, spectatori 400
Arbitri: N. Grigorescu - I. Spătaru, I. Mureşan.
Observator: Aurel Bobu.
Cartonaşe galbene: Mateescu, Bezercu.
OBILICI: NISTOR - DAVID - Durigon, Roth, Utfineanţ (32, Miclea) - Olari, Rotariu, NAIDIN, Mic (87, Holcz) - Corban (cpt), Kovacs (76, Hausler).
Antrenor: Ilie Rotariu. Pe bancă: Samfescu, Pârvu, Filimon.
TABAC: Almăşan - Mateescu - Măgureanu, Pavlov (66, Kocsisan), Mereu (72, Văsui), Soldatu - Bogdan (cpt), BEZERCU, Patronea - RUPA, Brânduşa.
Antrenor: Tică Gorduna. Pe bancă: Guţă, Butnaru, Goanţă, Birgean, Câmpeanu.
A marcat: CORBAN (min. 43), cu un şut din întoarcere, după o lovitură de colţ executată de Rotariu şi o recentare a lui Naidin, minga trecâd peste portarul Almăşan.
Jucătorul meciului: NAIDIN

● "Promovare, promovare!" erau scandările suporterilor celor din Sânmartin înainte de începerea meciului. ● După jocul cu Tabacul, câştigarea seriei nu prea mai este o problemă pentru Obilici. ● Derby-ul etapei, desfăşurat într-un deplin fair-play, a fost echilibrat, cu o uşoară dominare a Tabacului în prima repriză, când "fumătorii" au avut cel puţin două ocazii mari de gol prin Brânduşa şi Rupa, care, singuri cu portarul Nistor, n-au reuşit să-l învingă! ● Cel mai periculos om al gazdelor în prima repriză a fost Rotariu, care, din lovitură liberă, a trimis balonul în transversala porţii lui Almăşan. ● Golul înscris de Obilici a fost norocos, Almăşan fiind păcălit de dâmbul din faţa porţii sale, care a făcut ca mingea să sară peste portarul Tabacului. ● În repriza a doua, după numai patru minute, Corban putea marca din nou, însă a reluat slab, permiţându-i lui Almăşan să se remarce. ● În a doua parte, Tabacul n-a pus aproape deloc în pericol poarta lui Nistor. ● După ce anul trecut, actualul portar al Sânmartinului, Nistor, a apărat în meciul de baraj Recaş - Crişul Aleşd, anul acesta se îndreaptă spre un nou meci de baraj, alături de coechipierii săi de la Obilici.

ILIE ROTARIU: **"Timpul nefavorabil a privat ambele echipe de un joc frumos, în care şansa a fost de partea noastră. Am făcut un pas mare spre câştigarea seriei, deşi în opinia mea campionatul se mai joacă. Oricum, în proporţie de 75% am câştigat seria. Conducerea echipei şi oamenii din Sânmartin trebuie recompensaţi cu această promovare!".**

MIHAI STAICI (antrenor secund Tabac): **"Consider că am jucat foarte bine, dar ratând exasperant în prima repriză n-am reuşit mai mult, deşi jucătorii au evoluat la adevărata lor valoare. Cred că am pierdut orice şansă în privinţa promovării".**

CIPRIAN TRANCĂ

Colţul microbistului... comod

Marţi, 17 martie

21,30: Schalke-Inter, Cupa UEFA, RTL, Raiuno şi Acasă, direct
21,45: Aston Villa - Atletico Madrid, Cupa UEFA, Prima, direct

Miercuri, 18 martie

18,00: România - Israel, amical, TVR 2, direct
21,15: Borussia Dortmund - Bayern, CCE, şi înregistrat pe TVR1, de la 0,15
21,30: Dinamo Kiev - Juventus, CCE, TVR1, direct
23,50: Real Madrid - Bayer Leverkusen, CCE, RTL, înregistrare

Joi, 19 martie

21,45: Chelsea - Betis Sevilla, Cupa Cupelor, Prima TV, direct

Sâmbătă, 21 martie

14,00: FC Naţional - Ceahlăul, Divizia A, Prima TV, direct
17,00: campionatul englez, Prima TV, direct
21,30: campionatul spaniol, TVE, direct

Duminică, 22 martie

14,00: CSM Reşiţa - Oţelul Galaţi, Divizia A, TVR1, direct
16,00: probabil Parma - Juventus, Acasă TV, direct
20,00: Stuttgart - Bayern München, Sat1, direct
21,30: Milan - Inter, TVR2, direct

*Redacţia nu-şi asumă responsabilitatea pentru eventualele modificări ulterioare ale programelor

OCHI ÎN OCHI

GHEORGHE MERUŢĂ:

"VREM SĂ REDĂM GLORIEI ARAD STRĂLUCIREA DE ALTĂDATĂ"

Rep: **Gigi Meruţă eşti unul dintre preşedinţii de club, care a avut o îndelungată carieră fotbalistică...**

G.M.: Într-adevăr, am început fotbalul la... Gloria Arad avându-l antrenor pe Viorel Pasc. Pe timpul studenţiei la Timişoara, am fost legitimat la Politehnica, dar am jucat cel mai mult timp la echipa a doua, care activa pe atunci în campionatul judeţean. Aici i-am avut însă colegi pe Mafa, Iepure, Bojin şi Petrică Mehedinţu! M-am reîntors la Gloria Arad, dar pentru puţin timp , deoarece am mai jucat la Strungul Arad, Rapid Arad (în divizia B) şi Chimia Arad. Mi-am încheiat cariera de fotbalist tot la Gloria Arad, club de care sunt sufleteşte cel mai legat şi al cărui preşedinte sunt acum!

Rep: **Cu ce probleme se confruntă actualmente acest club?**

G.M.: În această perioadă, ca orice club, ne confruntăm cu o mulţime de probleme legate de teren, echipă şi bineînţeles financiare. Avem noroc că am găsit înţelegere la Compania Publică de Transport care ne ajută în măsura posibilităţilor să putem face faţă campionatului.

Rep: **În această ediţie de campionat Gloria Arad are o evoluţie meritorie, chiar astăzi** (n.n - duminică 15.03. '98) **a reuşit o victorie la Sebiş. Cum apreciezi munca actualului antrenor Gheorghe Cameniţă?**

G.M.: Cameniţă este un antrenor care s-a integrat în mod fericit la Gloria. De când este antrenorul echipei a reuşit cinci victorii, echipa fiind învinsă o singură dată!

Rep: **Nu cu mult timp în urmă Gloria Arad a avut antrenori cu rezonanţă: Gavrilă Birău, Gigi Borugă, Flavius Domide. Cum ai colaborat cu aceştia?**

G.M.: Raporturile dintre noi au fost în cele din urmă corecte, dar ei veneau din fotbalul mare şi perioada lor de la Gloria Arad a fost una , cred, de refugiu.

Rep: **În perioada de întrerupere a campionatului ai contestat mereu dreptul de joc a jucătorilor Ardelean, N. Sinescu şi I. Petcuţ. De fapt care este problema?**

G.M.: Ardelean este jucătorul Gloriei până în acest an. L-am primit de la CPL Arad. Pe căi ocolite a fost legitimat la Motorul - CFR Arad, iar acum evoluează la "U" Vestpetrom Arad. Ionel Petcuţ a avut o tentativă de a se legitima tot la "U" Vestpetrom Arad, dar a revenit la Gloria Arad. Nicuşor Sinescu este tot jucătorul Gloriei, fiind dat împrumut la Pâncota. Echipa din Pâncota l-a cedat la A.S. Vladimirescu cu acceptul Gloriei Arad, abia **acum** cu acte în regulă!

Rep: **Să abordăm o problemă spinoasă: cea a terenului Gloria, aflat în plin centru al Aradului şi care a fost obiectul disputei între cluburile Gloria Arad şi UTA...**

G.M.: Terenul Gloria face parte integrantă din patrimoniul Companiei deTransport Public Arad. Acum suntem într-o colaborare bună cu clubul UTA. M-am înţeles, ce-i drept verbal, cu Marin Lupaş, Până se vor întocmai actele oficiale, ca UTA să refacă terenul de antrenament, terenul de handbal, vestiarele, ca echipele de juniori ale UTA-ei să-şi poată desfăşura activitatea în bune condiţii la noi la Stadion! Condiţia este ca jucătorii care vor depăşi vârsta junioratului să joace pentru Gloria Arad.

Rep: **În acest caz, bănuiesc că din campionatul viitor veţi avea gânduri mai îndrăzneţe.**

G.M.: Să nu se uite că clubul Gloria este cel mai vechi club din Arad, înfiinţat în anul 1913, club care înainte de război activa în divizia naţională jucând de la egal la egal cu Rapid Bucureşti, Ripensia Timişoara sau Venus Bucureşti! Ar fi cazul ca toţi cei care suntem implicaţi în destinele clubului, să ne străduim din răsputeri să redăm strălucirea Gloriei de altădată! Un prim prilej îl constituie campionatul următor!

OVIDIU PĂCURARIU

CAMERA ASCUNSĂ A LUI FOTOFUCHS

DINCOLO DE GARD, MIRCEA PASCU ŞI NICOLAE DIMINESCU, DOI OAMENI CARE MEREU DAU CU OIŞTEA ÎN... GARD!

URECHEA CIULITĂ

DAN FIRIŢEANU, înaintea jocului Inter Sibiu - Gloria Reşiţa rugat să dea un pronostic: "**Nu dau nici un pronostic. Ce sunt eu, pronosportist? Cred că va fi un meci deschis oricărui rezultat, care se va juca.**"

MIRCEA SALOMIR (observatorul întâlnirii Poli-ASA), parcurgând foile de arbitraj: "**Cu aşa nume în echipă, Politehnica ar trebui în mod normal să câştige liniştit acest meci**".

FRANCISC TISZA, către Emilian Diaconescu, la finele jocului CFR Cluj - UTA: "**Tasso, dă-i mingea lui lepure să dea măcar o dată şi el în ea!**"

OCTAVIAN ROŞCA, referitor la postura sa de antrenor interimar la Poli: "**Conducerea ar trebui să-mi spună cum e, albă sau neagră? Ori să mă investească în funcţia de antrenor principal până la finel campionatului, ori să aducă un alt antrenor, care să-şi aleagă secundul.**"

IOAN BRIZU (medicul echipei CSM Reşiţa), vizavi de acuzaţiile aduse rosso-nerilor după eşecul cu Steaua: "**Suporterii reşiţeni au uitat că la începutul campionatului obiectivul nostru era să ne salvăm de la retrogradare**".

NICOLAE DIMINESCU, după remiza albă între Poli şi AS Tg. Mureş: "**Tote echipele au jucat pentru noi. Numai noi n-am jucat pentru noi!**"

VICTOR ROŞCA, după întâlnirea Minerul Motru - FCBaia Mare: "**Portarul nostru, Vlădoi, putea apăra în acest meci la costum şi cravată, el nefiind întrebuinţat de loc!**"

FLOREA VĂETUŞ (antrenor Corvinul Hunedoara): "**Nu înţeleg de ce a trebuit Poli să ia două puncte UMT-ului!**"

BUGS BUNNY

FLASH IOAN CONSTANTIN MARCU

REP.: **Marcu sau... Marco?**

C.M.: Dvs. mă cunoaşteţi de la Oţelu Roşu, unde am jucat pe numele meu, Marco, Dar odată ajuns la Dinamo, Postelnicu mi-a modificat certificatul de naştere.

REP.: **Ca jucător de fotbal ai avut o carieră prodigioasă trecând direct de la Oţelu Roşu la Dinamo. Apoi?**

C.M.: Am mai jucat şi la Victoria, Flacăra Moreni, FC Braşov. Au urmat apoi anii petrecuţi în Israel...

REP.: **Unde au fost declarat cel mai bun jucător străin din prima divizie. La ce echipă ai jucat acolo?**

C.M.: La Hapoel Holon, Hapoel Tel Aviv şi Maccabi Natanya.

REP.: **La reîntoarcerea în ţară ai ajuns la Chindia Târgovişte!**

C.M.: Unde nu mi s-au dat banii ce mi se cuveneau. Aşa că am hotărât să pun capăt carierei de fotbalist la nivel înalt şi să trec la munca de antrenor.

"N-AM VENIT PENTRU BANI LA CFR CARANSEBEŞ"

REP.: **Cum ai ajuns la Caransebeş, la CFR?**

C.M.: M-am întors la Oţelu Roşu, unde spre surprinderea mea absolut nimeni din conducerea echipei, inclusiv primarul nu mi-a spus că ar dori să activez la ei. Şi atunci, într-o discuţie cu un prieten, patronul benzinăriei "Şansa" din Caransebeş acesta mi-a spus: **"N-ai vrea să vii la CFR?"** Am acceptat propunerea lui Puiu Paica şi cu avizul primarului Mura, care s-a bucurat de preluarea echipei de un jucător ca mine, am început imediat antrenamentele. Era şi un moment propice de a începe ceva nou, fiindcă băieţii pierduseră acasă cu Alexandria şi nea Nicu Chirilă plecase, neacceptând postul.

REP.: **La Vâlcea aţi pierdut cu 1-0...**

C.M.: ... din păcate. Dar am meritat să pierdem, fiiindcă echipa a jucat slab, a arătat doar o ambiţie...

REP.: ... **care azi** (n.r. - sâmbătă) **a avut un efect paralizant asupra adversarului. Te felicit pentru părerea de mai sus, eşti poate primul antrenor care la 0-1 din penalty nu dă vina pe arbitru! Cum ai găsit echipa ceferistă?**

C.M.: Nu pot spune că era degringoladă. Apreciez doar că am găsit lumea cu capul în pământ, nu era chef de antrenament. Le-am oferit câteva lecţii de antrenament total diferite de ce au făcut până acum. Repede nu pot face minuni, dar în timp sper să-i aduc la un nivel superior celui în care s-au complăcut până acum. Cu efortul unor oameni bine intenţionaţi, al Primăriei, care să "bage" ceva bani, am putea clădi o echipă pe care acest oraş o merită.

REP.: **Câţi şekeli** (n.r. - moneda naţională israeliană) **ai pretins la instalarea la CFR?**

C.M.: Pot să spun că am câştigat frumos în Israel şi N-AM VENIT PENTRU BANI LA CFR CARANSEBEŞ! Am pierdut eu un contract mult mai mare în Spania, la Valladolid, cu un salariu imens... Cu banii câştigaţi pot să fiu liniştit toată viaţa.

REP.: **Atunci totul este doar hobby?**

C.M.: Mi-a plăcut dintotdeauna să fiu în preajma fotbalului. Vreau să fac totuşi ceva pentru locurile de unde am plecat. Vreau, de asemenea, să las ceva în urma mea. Vreau să se spună că pe aici a trecut Ion Constantin Marcu, care a făcut ceva...

REP.: **Banii din Israel i-ai investit în ceva la Oţelu Roşu?**

C.M.: Nu. Am avut o mică afacere într-un sat cu nişte rude şi acum câtva timp am fost scos din casă!!! Deci, afacerile nu prea se leagă de mine. Mi-am cumpărat însă o vilă în Bucureşti, în Cotroceni, am închiriat-o şi pot spune că aceea este cea mai mare afacere a mea.

REP.: **Azi ai jucat excepţional. Dacă erai la CSMR miercuri cu Steaua, sigur că linia de mijloc nu se năruia! În cazul în care vei evolua la fel de convingător şi te-ar dori cei de la CSMR...**

C.M.: Ca jucător sau antrenor? Glumesc, bineînţeles! Ca jucător oricum nu aş mai putea face faţă diviziei A. Ca antrenor sunt încă la abecedar. Dacă în câţiva ani reuşesc să-mi fac un nume, atunci, poate, aş veni la CSMR cu cea mai mare plăcere.

REP.: **Ce gânduri de "mărire" are antrenorul Marcu?**

C.M.: Eu am fost un băiat amărât şi mi-aduc aminte că am plecat doar cu o geantă micuţă la Bucureşti. Şi am ajuns pe una din culmile fotbalului românesc, fiindcă sunt un tip ambiţios! Nu-mi ascund gândurile că aş fi venit să fac treabă la CFR Caransebeş. Împreună cu primarul Mura am zis că echipa pe care o avem, la care să facem puţine îmbunătăţiri şi cu o parte financiară obligatorie în fotbal, am putea ataca la anul promovarea în divizia B.

REP.: **Dacă Marco din Oţelu Roşu a ajuns Marcu de la Dinamo şi de la Maccabi, atunci de ce nu s-ar putea ca CFR, din C să ajungă FC din... A!!! Mult succes!**

PETRU FUCHS

TOP ŞI ANTI TOP

Între Cezar şi măgar

1. EMILIAN DIACONESCU. Pentru a doua oară consecutiv, "Tassotti" a fost declarat jucătorul meciului! Întoarcerea sa la Arad este de bun augur. Felicitări merită întreaga echipă, alb-roşii acumulând 5 puncte în primele 3 etape ale returului.

2. CRISTIAN CHIVU Tânărul jucător reşiţean a evoluat foarte bine la Petroşani, luptându-se pentru fiecare balon cu ambiţia milanezului Paolo Maldini. Antrenorul său, Silviu Stănescu, îi prevede un viitor frumos, fiind convins că acest băiat va juca şi în naţionala României. Să dea Dumnezeu!

3. IOAN MARCU. Să sperăm că feroviarii din Caransebeş şi-au găsit omul de care aveau atâta nevoie. Antrenorul-jucător şi-a mobilizat elevii şi astfel a apărut primul succes din această primăvară.

4. BANCOM COMLOŞU MARE. Chiar dacă această formaţie a ucis campionatul diviziei D Timiş, prin succesul de la Giarmata, ea merită toate felicitările pentru rezultatul obţinut.

. . . .

2643. GHEORGHE BIZINICHE. Asistentul ploieştean l-a oprit dintr-o fază clară de gol pe reşiţeanul Szijj, semnalizând un ofsaid imaginar al acestuia în partida de la Petroşani. Eroarea lui n-a fost corectată nici de centralul Frăţilă, care are şi el un stil de a arbitra găzdăreşte.

. . . .

4591. GLORIA REŞIŢA ŞI UMT. Cele două formaţii continuă să se deplaseze fără nici un rost prin ţară, nefiind capabile să acumuleze vreun punct extern. Totuşi, pentru jucători nu poate fi considerată o pierdere de timp, aceştia având posibilitatea ca la finele carierei să predea geografia în şcoli, putându-le povesti elevilor despre frumuseţile patriei!

. . . .

7382. POLI. Dacă cineva ar fi avut curajul să afirme în vară că timişorenii vor pierde 10 puncte pe teren propriu în primele 20 de etape, era considerat bun de trimis la ospiciu. Acum însă suporterii alb-violeţilor riscă să ajungă la balamuc, în urma rezultatelor înregistrate de favoriţii lor. Zice-se că este nevoie de răbdare. Păi, răbdare au avut şi iobagii ani de zile, până s-au supărat şi au pus mâna pe furci şi coase şi s-au răzvrătit la Bobâlna! Timişoara fotbalistică a ajuns de râsul lumii şi în curând pe stadion vor fi doar copiii de mingi!

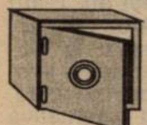

Nu-i vestiaru' seif de bancă

35 DE MILIOANE PENTRU ÎMPRUMUTUL LUI ŢURCAŞ LA BISTRIŢA

Petru Ţurcaş, a fost prezent vinerea trecută la Timişoara. Îmbrăcat foarte elegant, "Pepu" a venit să-şi ridice cartea de muncă de la sediul clubului, el fiind împrumutat de Poli până-n vară la gruparea lui **Jean Pădureanu**, Gloria Bistriţa, în schimbul sumei de 35 de milioane de lei. La finele împrumutului, portarul alb-violeţilor va trebuie să hotărască dacă va semna un nou contract cu Poli sau va apăra culorile altui club, urmând ca în acest caz transferul său să fie perfectat în funcţie de grilă. În momentul de faţă **Ţurcaş** nu este apt de joc, el având o coastă ruptă în urma pregătirilor efectuate în iarnă, la Gloria Bisriţa.

MĂNĂILĂ DOREŞTE SĂ SE REVANŞEZE FAŢĂ DE ARAD

De câteva zile, mijlocaşul **Dan Mănăilă** se pregăteşte cu UTA, existând posibilitatea legitimării sale în perioada de transferuri, prevăzută între 1-3 aprilie. Despărţirea de Baia Mare s-a produs după ce noul tehnician **Ioan Sdrobiş**, l-a lămurit pe preşedintele **Schorsch** că suma destul de mare pe care clubul trebuie să o plătească jucătorului (rata de contract) nu este tocmai justificată, în schimbul acelor bani putând fi aduşi alţi tineri de perspectivă. Boss-ul băimărenilor l-a asigurat însă pe **Mănăilă** că îi va permite să plece la ce club vrea, fără nici o pretenţie financiară! Şi astfel, au început negocierile cu preşedintele **Roberto Pasini**. Deocamdată nu s-a ajuns la o înţelegere, blondul mijlocaş nefiind de acord cu faptul că mai marele UTA-ei plăteşte contractel în rate lunare. Pentru **Mănăilă** mai există şi varianta Electroputere, oltenii fiind interesaţi de serviciile sale, dar pe primul plan rămâne UTA. **"Aradul mi-a oferit o nevastă şi un copil frumos, aşa că şi eu trebuie să mă revanşez faţă de acest oraş"**, a declarat ex-polistul unui agent al nostru. Să mai spunem că băieţelul luj **Dan, Roberto Ronaldo**, a avut parte de 3 exeme pe durata cât a stat la Baia Mare, datorită poluării existente în acest colţ de ţară.

DIVORŢ NARCIS PETRE - UMT!

Fostul antrenor al UMT-ului, **Octavian Popescu**, l-a cooptat în lotul alb-negrilor, la începutul sezonului, pe atacantul **Narcis Petre**, de la CFR Tmişoara. La sosirea în formaţia de la Pădurea Verde toate păreau bune şi frumoase, **Narcis** promiţând chiar că va marca peste 10 goluri în acest campionat. După ce în tur a izbutit să înscrie de 3 ori, pe banca metalurgiştilor a fost adus **Remus Steop**. Acesta nu l-a prea folosit pe fostul idol al "leoparzilor" de la Gara Mare. Săptămâna trecută a avut loc chiar un conflict între cei doi, antrenorul considerând că jucătorul a fost obraznic faţă de el, trimiţându-l la conducere, precizând că nu mai are nevoie de serviciile sale! Rămâne de văzut cum vor evolua lucrurile în continuare, dar este clar că orice colaborare între cei doi nu mai este posibilă. N-ar fi exclus ca **Petre** să joace începând din luna aprilie la gruparea condusă de **Ghiţă Chimiuc**, CFR Timişoara!

VIAŢĂ GREA PENTRU GIGI ROUĂ LA PETROŞANI!

După ce a consumat nişte mici care nu i-au priit, legendarul maseur al CSMR-ului, **Gigi Rouă**, n-a fost deloc în apele lui la partida de sâmbătă, de la Petroşani. Şi, spre ghinionul său, a avut foarte mult de lucru, fiind nevoit să intre de vreo 12 ori în teren, în urma accidentărilor apărute, ca urmare a jocului brutal practicat de cei de la Jiul. Asta după ce în meciul cu Steaua, când se afla în plenitudinea forţelor, nu a avut nici o intervenţie pe parcursul celor 90 de minute! Mai mult, **Gigi** n-a fost nici pe placul brancardierilor din Valea Jiului, aceştia înjurându-l tot timpul!

CĂLIN FRUNZĂ RĂMÂNE LA POLI

Joia trecută portarul alb-violeţilor, **Călin Frunză**, a efectuat primul antrenament după mai bine de o săptămână. Acesta a părăsit clubul studenţesc după meciul cu ARO Câmpulung, dorind să se transfere la o echipă unde să poată juca, mai precis la Comtim Şag Azur Timişoara, club la care a apărat înaintea plecării la CFR Timişoara şi apoi Poli. Până la urmă, **Călin** a fost însă convins de vicepreşedintele **Stelian Anghel** să rămână cel puţin până-n vară.

Un alt jucător care a pierrdut postul de titular în formaţie este **Doru Gherman**. După ce cu o săptămână în urmă s-a cununat cu **Nadia**, miercurea trecută mijlocaşul timişorean a lipsit de la antrenamente, iar a doua zi a acuzat dureri stomacale. Agentura noastră a aflat imediat şi motivul acestor necazuri: marţea tecută, **Gherman** a consumat toată ziua numai pizza!

MARCEL BĂBAN SPECTATOR LA MECIUL CU ASA

În vreme ce atacanţii lui Poli se întreceau în ratări, în întâlnirea cu ASA Tg. Mureş, fostul golgeter al timişorenilor, **Marcel Băban**, a privit meciul din tunelul care duce spre vestiare, alături de câţiva oameni din conducerea alb-violeţilor. După ce a refuzat oferta de-a fi împrumutat la NK Zadar, neconvenindu-i condiţiile financiare impuse de croaţi, Băban se antrenează acum fie cu FC Jimbolia, fie cu Poli, fie... singur.

ARBITRUL UDRICĂ N-A VĂZUT VIZA MEDICALĂ A LUI OLI TRANDU !

Înaintea partidei Corvinul - UMT la ieşirea din cabina arbitrilor, unde a completat foaia, organizatorul de competiţii al timişorenilor, **Gheorghe Medişan**, a uitat carnetele jucătorilor săi. Acest lucru i s-a întâmplat pentru prima dată şi **Jimmy** spera că poate va surâde şansa formaţiei sale. N-a fost să fie! Cu 5 minute înainte de primul fluier al arbitrului, centralul **Udrică** l-a mai chemat o dată pe Medişan la cabine. Motivul? Cavalerul fluierului a constatat că **Oli Trandu** n-avea viza medicală. Până la urmă totul a fost în regulă, dar Udrică s-a uitat pe altă pagină, unde erau trecute vizele din perioada în care Trandu a jucat la Poli!

COMMANDO VIOLA PREZENTĂ ÎN VALEA DOMANULUI

80 de timişoreni s-au deplasat miercurea trecută în Valea Domanului pentru a susţine CSMR-ul în dificila confruntare cu Steaua. Aceştia au întâmpinat însă greutăţi la intrare pe stadion, fiind purificaţi la sânge. Asta în vreme ce fanii bucureştenilor şi-au permis să intre pe arenă cu cuţite şi baionete, pe care le-au scos la interval în timpul meciului. Din fericire, nu s-au înregistrat incidente. Doar că steliştii au scandat: **"Ultra Viola vaffa'n culo / Veţi mai juca încă un an în B!"**

Se pare că poliştii sunt hotărâţi să impună un embargo pe termen lung galeriei roş-albaştrilor. Numai că până la punerea în aplicare a acestui lucru, Poli trebuie mai întâi să promoveze!

AGENTURA

În sfârșit .... COPIII !

"Fotbal vest" a încercat să arate în nenumărate rânduri că viitorul cluburilor, cel puțin ale celor nedepartamentale, este creșterea copiilor și a juniorilor. În țările cu fotbal superdezvoltat, industrializat mai bine-zis, cluburile alocă chiar și 25 la sută din buget pentru propriul centru de copii și juniori. La noi, din păcate, sunt fericite cazurile când acest procent ajunge la 6-7 la sută.

De aceea, ne-am dorit de mult, să facem ceva pentru acești copii și juniori în paginile "Fotbal vest"-ului. Să aibe și cei mai tineri spațiul lor în săptămânalul nostru. Acesta este începutul ! Sper să facem mai mult, mult mai mult. Deocamdată, în această primăvară vom urmări desfășurarea returului echipelor de juniori A , vom include chiar cronici de la derby-urile acestui campionat, vom intervieva și vă vom prezenta în afara antrenorilor și copiii , fie că sunt la "juniori mari", fie că abia au încălțat ghetele de fotbalist.

Așteptăm sugestii scrise sau chiar telefoane la redacție.

"FOTBAL VEST"

COPĂCIANU și ARBA în pole-position

Duminică, 22 martie, se vor relua întrecerile campionatului de juniori A. Cele două serii din zona de interes a săptămânalului nostru pornesc de la următoarele situații în clasament:

Clasamentul turului, juniori A Seria a 7-a

1. CSȘ Reșița	9	8	1	0	29-7	25
2. CSM Reșița	9	5	4	0	28-8	19
3. Min. Venus Motru	9	5	1	3	22-15	16
4. CSȘ Drobeta Tr.-S.	9	5	1	3	18-11	16
5. FC Drobeta Tr.-S.	9	4	2	3	36-17	14
6. Severnav Tr.-Sev.	9	4	2	3	14-13	14
7. Gloria Reșița	9	2	2	5	16-22	8
8. CSȘ Caransebeș	9	2	1	6	15-26	7
9. CFR Caransebeș	9	2	0	7	9-39	6
10. Termo Drob. Tr.-S.	9	1	0	8	5-34	3

Clasamentul turului, juniori A Seria a 14-a

1. Lic. Banatul Tim.	9	7	2	0	39-8	23
2. UTA	9	6	2	1	25-9	20
3. Poli Timișoara	9	5	4	0	25-8	19
4. FC Arad Telecom	9	5	2	2	19-12	17
5. UMT	9	4	1	4	27-16	13
6. CSȘ Gloria Arad	9	4	0	5	17-18	12
7. Westpetrom Pecica	9	4	0	5	11-38	12
8. Frola Sânandrei	9	2	1	6	14-25	7
9. CFR Timișoara	9	2	0	7	7-20	6
10. Electrica Tmș.	9	0	0	9	2-32	0

Ca o mini-avancronică a startului returului, am stat pe scurt de vorbă cu antrenorii primelor două clasate din ambele serii:

CLAUDIU ARBA (Liceul "Banatul"): **"Va fi un retur destul de greu. UTA e aproape de noi, dar să nu o uităm și pe Poli, care rămâne Poli. Ei vor juca și cu noi, și cu UTA pe teren propriu. Noi ne-am cam păstrat scheletul echipei campioane de anul trecut, l-am pierdut pe Alexa, transferat la Poli, și pe cei trei «împrumutați», de la grupa profesorului Gaboraș, Ancuța, Tomoș și Pușcaș. Am beneficiat de un cantonament la Herculane, așa că avem toate premizele să tragem la calificarea în turneul final. Sper ca în curând să se audă de numele unor Dancea, Moga sau Cosma".**

MIHAI JIVAN (UTA): **"Dacă UTA e pe drumul cel bun, și juniorii UTA-ei trebuie să fie pe drumul cel bun! Am avut condiții bune și până acum, dar de când s-a implicat grupul de investitori italieni am beneficiat de lucruri în plus. De exemplu, tot echipamentul care l-a folosit echipa mare a fost transferat la juniori.**

Nu va fi ușor. Ne întrecem cu juniorii lui Arba, care au fost campioni naționali. Și apoi, mai e și Telecomul cu o echipă bună... Să nu o uităm nici pe Poli! Oricum, mă bazez și pe jucători care au fost deja pe la echipa mare, ca Bangău, Roșca și Oprescu".

ION COPĂCIANU (C.S.Ș. Reșița): **"Vreau în primul rând să spun că inițiativa cu pagina juniorilor și copiilor în <<Fotbal vest>> este excelentă! În campionat sper să mergem pe principiul din tur, adică să câștigăm tot! Am o echipă foarte bună, aș spune o generație de excepție. Câteva nume ar fi: Moțeanu, Dancea, Gomboș, Ionescu și Lupșa. Am jucat în pregătiri cu Universitatea Arad și am cules numai laude. Sper ca vreo cinci dintre jucătorii mei să devină la toamnă studenți ai Facultății de Educație Fizică a Universității <<Vasile Goldiș>> din Arad!"**

ION ATODIRESEI (CSM Reșița): "**Anul trecut, echipa pe care o antrenez a câștigat campionatul zonal. Acum va fi foarte greu. Chiva, Pițurnea și Păuna au trecut la echipa mare și la cea de tineret, așa că nu mai au drept de joc la juniori. După tur, au fost promovați, tot la tineret, Ardeleanu și Mozici. Dacă îi aveam pe toți, altele erau datele problemei. Și așa, în tur, am făcut 2-2 la CSȘ, adversarii noștrii având noroc. Până la urmă, însă, obiectivul nostru, al antrenorilor de juniori, rămâne de a descoperi și forma jucătorii de mâine".**

BAZA PERFORMANȚEI: PROFESORII

PETRU ARNĂUTU: "Copiii răsar ca și ciupercile"

- **S-a născut în 25 iunie 1947, la Jdioara (jud. Timiș)**
- **a început fotbalul la Nădrag sub îndrumarea internaționalului Nicolae Kovacs (fratele lui Ștefan Kovacs), participant la CM din 1930, 1934, 1938**
- **în sezonul 1965-66 a jucat la juniorii UTA-ei, antrenor fiindu-i Alexandru Dan**
- **a jucat apoi în Divizia B la CFR Arad ('66-'67), Victoria Roman ('67-'68, perioada stagiului militar) și CSM Reșița ('68-'69)**
- **în 1970 a fost legitimat la Poli cu care, sub bagheta lui Jackie Ionescu, în '73, a promovat în Divizia A. Pentru Poli a jucat până în 1976**
- **a mai jucat în primăvara lui '76 un retur pentru UMT, după care s-a retras dedicându-se muncii de antrenor la copii și juniori**
- **activează în prezent ca profesor la Liceul Sportiv "Banatul".**

REP.: **Un prim lucru interesant! Antrenați de ani de zile copiii și juniorii. Cum de nu v-ați încercat norocul, așa cum au făcut alți colegi de-ai dvs., și la echipe de seniori?**

P.A.: Am rămas la copii deoarece aici am fost repartizat după ce am terminat facultatea. Nu m-am dus la seniori, pentru că-mi place să lucrez cu copiii. Îmi place când trag de mine, când îmi cer mingi, când mă întreabă despre orice. Este efectiv o plăcere pentru mine. Anul trecut am fost solicitat de Phoenix Buziaș, dar ce rost avea ca după orele cu copiii să mă duc la Buziaș, și să vin noaptea acasă. N-am nevoie de grijile unei echipe de seniori, prefer să dorm noaptea liniștit!

REP.: **Deci rămânem la copii! Pe ce criteriu sunt înscriși copiii în clasa întâi la liceul Banatul?**

P.A.: Dau un test sportiv... Din păcate pentru antrenamentele cu copiii din ciclul întâi, antrenorii nu sunt normați. Tot ce se face este benevol. De exemplu, colegul meu Badea, care lucrează cu copiii din clasa întâi, o face efectiv benevol.

REP.: **Ca să se înțeleagă, când încep practic antrenamentele?**

P.A.: Din clasa a 5-a. La trecerea în ciclul doi, elevii trebuie să treacă alte teste.

REP.: **Indiferent de rezultatele la celelalte materii?**

P.A.: Indiferent. Se face o selecție la nivelul orașului Nu suntem, un liceu de cartier. Mai mult, avem copii la internat și din alte județe. Încercăm să avem cei mai talentați copii la liceu.

REP.: **Știm că faceți o muncă modest retribuită. Probabil că aveți satisfacții morale, dar acestea nu prea sunt mediatizate. Puțină lume știe de exemplu că din ultima generație pe care ați crescut-o au făcut parte Cosmin Contra, Cristi Utfineanț, Ilie Stoican...**

P.A.: Și Petru Ploscariu care e acum la UMT, pe care l-am adus de la Lugoj.

REP.: **Ce alți jucatori cunoscuți v-au mai trecut "prin mână"?**

P.A.: Cu o generație înaintea celei a lui Contra i-am avut pe Florin Ionescu care a jucat la Bacău și acum e la Dinamo, pe Ungureanu, cel mai talentat din "seria" lui, dar care joacă acum în județ pentru că a avut probleme cu un genunchi. Cred că și profesorul Ionescu l-a promovat prea fraged la un meci al lui Poli cu Steaua. Exact cum s-a întâmplat și cu Utfineanț, promovat la un meci al lui Dinamo cu Rapid și a ajuns la Rocar. Cred că tinerii trebuie promovați cu foarte mare grijă!

REP.: **Mai ne dați și alte nume?**

P.A.: Da. Cu o generație și înaintea celei a lui Florin Ionescu, l-am avut ca elev pe cel mai talentat fotbalist al Timișoarei la momentul respectiv, pe Sandu Lucian. Din acea generație însă cel mai sus a ajuns Călin Rosenblum.

REP.: **Ați crescut deci și un - președinte!**

P.A.: Cam, așa, din moment ce Călin e președintele CFR-ului.

REP.: **Ce ne puteți spune de generația actuală?**

P.A.: Acum antrenez o generație născută în '85, care sunt în clasa a 6-a. Sunt copii buni, le place fotbalul...

REP.: **Ne dați câteva nume despre care poate vom ,ai auzi?**

P.A.: Sigur. Am un sârb, Mladibor Petrovici, apoi un băiat din Herculane, Marius Velțenescu, talentați sunt și Adrian Neagoe și alții. Copiii cresc ca și ciupercile, mai răsar. Pentru ei și pentru mine, ca să ajungă fotbaliști, trebuie să aibe, în primul rând caracter și să dorească să ajungă.

REP.: **Prin '90, federația a dat un fel de directivă în care se prevedea ca antrenorii de la juniori ai căror jucători ajung în echipa națională, să fie recompensați material. Ați văzut vreun ban pentru că l-ați format pe Contra?**

P.A.: Nici vorbă. Pe vremea când am lucrat cu Mițaru la Centrul Olimpic, înainte de '89 ne dădeau o îndemnizație de vreo 400 de lei. Aveau și copiii condiții mai bune, masă gratuită, echipament, vitamine...

REP.: **Ce se întâmplă când un junior termină liceul și vrea să se legitimeze la un club?**

P.A.: Dacă de un jucător e interesat un club din prima ligă, este dat pe grilă, așa că Liceul Banatul încasează bani din care o cotă parte primește și antrenorul. Așa a fost cazul lui Paul Codrea când a fost transferat la Dinamo.

HORAȚIU OLARIU

REPLAY

● Săptămâna trecută, mai multe gazete s-au înțeles parcă să ne dea gata în ceea ce privește statutul juridic al FC Poli, punând în titlurile alese tot felul de lovituri de teatru. Se invoca Hotărârea Guvernului nr. 690. prin care FC Poli **"revine sub tutela Ministerului Educației Naționale, mai precis sub tutela Institutului Politehnic, caz în care asocierea cu Reggiana trebuie reconsiderată"**, scria ProSport de vineri, 13 martie. Această hotărâre guvernamentală a fost publicată în Monitorul oficial din 12 februarie a.c., iar ședința în care a fost pusă pe tapet a fost datată 3 martie, zi în care Nicolae Diminescu, președintele Consiliului de administrație al clubului, declarase aceluiași organ de presă: **"Astăzi se va lămuri statutul nostru juridic"**. Cel puțin curioasă distanța în timp dintre publicarea respectivei hotărâri și scoaterea ei pe piață, nu mai puțin de 20 de zile! Cam mult și bătător la ochi... **"Nu cred că preluarea gestiunii clubului de căre Reggiana este posibilă în aceste condiții"**, mai spunea același Diminescu. Însă, cei care au considerat această hotărâre un fel de jocker, n-au dovedit decât că nu cunosc starea de la club și "trecutul istoric" nu prea îndepărtat al acestuia. Dacă ar fi consultat "Sport vest" nr. 69 din 21 aprilie 1993 și următoarele, s-ar fi dumirit că, de atunci, FC Poli aparținea teoretic de Ministerul Învățământului, prin Hotărârea guvernamentală nr. 812 din 22 decembrie 1992, figurând în Anexa 2 în poziția 9. De atunci au mai apărut câteva hotărâri guvernamentale pe aceeași temă, desigur cu alte numere de înregistrare, esența rămânând însă aceeași: apartenența teoretică a FC Poli la minister. Așa că această H.G. 690/1997 nu face decât să continue o tradiție, dacă putem spune așa, și nu aduce nimic nou, cu atât mai puțin o lovitură de teatru. Este foarte clar că anumite persoane cu influență la club încearcă prin tot felul de mijloace să-i îndepărteze pe cei de la Reggiana, când normal ar fi să li se spună franc în fața italienilor: **"Măi băieți, vedeți-vă de treabă, nu sunteți doriți aici!"** Fiți liniștiți că atunci s-ar reașeza liniștea și toți cei implicați ar răsufla ușurați. Numai că pentru a spune cuvintele de mai sus este nevoie de bărbăție și tărie de caracter. Și cum nimeni nu s-a încumetat să le rostească, tragem o concluzie foarte clară, dar care ne mâhnește. Cât despre lovitura de teatru, să fim serioși. HG-ul nu schimbă cu nimic structurile de conducere ale clubului. Teatrul îl vedem. Totuși, când va veni lovitura?

● Sâmbătă, Gazeta a publicat un material intitulat **"Adrian Cuzmanovici lămurește (și el) cazul Cristi Pușcaș"**. Pentru cei care nu sunt la curent cu problema petrecută în 1993, iată pe scurt faptele: transferându-l pe jucătorul reșițean, Dinamo mai avea de achitat ultima tranșă, de aproximativ 20.000 dolari. Conform regulamentelor, echipele cu datorii nu puteau fi înscrise în noul campionat sau în cupele europene. Așa că Adi Cuzmanovici, pe atunci președintele CSM-ului, le-a dat "la mână" dinamoviștilor un act prin care reieșea că aceștia nu mai sunt datori, tocmai pentru ca alb-roșii să poată participa la campionat. Înscriși în campionat, "fără datorii", dinamoviștii au uitat de banii pe care trebuiau să-i dea în Valea Domanului. Deci, o afacere încheiată "pe ochi frumoși", din care păgubit a fost clubul roș-negru. Cuzmanovici spune sâmbătă, în Gazetă: **"Datoria a rămas datorie, pe care Dinamo n-o mai recunoaște. Eu credeam că dl. Panduru și clubul pe care îl reprezintă sunt de încredere, de mare valoare. Dacă Dinamo o ține morțiș că nu mai are datorii față de noi, atunci să demonstreze prin acte că ne-a trimis în cont - sau a dat cuiva, pe bază de acte oficiale, acea sumă de aproximativ 20.000 dolari. Repet, recunosc omisiunea mea, greșeala de a mă încrede în promisiuni, dar și Dinamo trebuie să dovedească prin acte, noi avem așa ceva, că dreptatea este de partea lor..."**

De fapt, situația este foarte clară: pentru omisiunea sa, Cuzmanovici ar cam trebui să plătească banii...

● Situație tragi-comică în Divizia D Gorj. La meciul Juventus Tg. Jiu - Energia Turceni, juniorul cu care a început echipa gazdă a fost Nicusor Băloi jr., în vârstă de 4 ani! El s-a aliniat la centrul terenului, a salutat publicul și după câteva secunde de la începutul jocului a fost schimbat de un senior. După cum se știe, regulamentul impune echipelor din eșalonul al patrulea să înceapă jocul cu un junior în teren (apropo, în D Timiș această regulă nu mai funcționează, așa cum nici articolul 69 din ROAF nu mai e băgat în seamă, articol care spune că Divizia D va avea 12-16 echipe, în funcție de nivelul valoric din fiecare județ). Conducătorul echipei din Tg. Jiu, de fapt tatăl tânărului debutant, a vrut astfel să protesteze împotriva acelei reguli cu juniorul în teren obligatoriu. Însă, fie din necunoaștere, fie din prea mult zel, și el a încălcat Regulamentul de organizare a activității fotbalistice, care la articolul 54, aliniatul 2, spune clar că juniorii pot participa la meciurile de seniori numai dacă au împlinit vârsta de 14 ani. Că dl. Băloi nu cunoaște regulamentele e rău, ar trebui să le învețe și abia apoi să acționeze. Problema cea mai gravă este că arbitrii și observatorul (dacă o fi existat așa ceva) n-au scos nici un cuvânt despre articolul 54 al ROAF. De ce oare?

● Explozia de posturi de televiziune și radio este, fără îndoială, un element benefic sportului, în general, și fotbalului, mai ales. Nu mai departe decât în week-end-ul acesta, microbiștii au putut urmări 6 jocuri în direct din campionatele României, Italiei, Angliei și Spaniei. Numai că o asemenea autoimpunere a unui ritm debordant are nevoie de o mare desfășurare de forțe, unele nevăzute, altele "în prim plan". Din păcate, comentatorii din noua generație (de cei mai în vârstă ne-am cam lămurit, ei nemaiavând posibilitatea de a crește în valoare, așa că îi lăsăm în pace) mai au multe de învățat până să ajungă la un nivel care să le permită apariția pe post. Cel mai recent exemplu ne-a fost dat la jocul Steaua - FCM Bacău, în care oaspeții și-au înscris un autogol în minutul 3. A fost necesar un telefon de la Dumitru Sechelariu pentru ca cei doi (!?) speakeri de la Prima TV să-și dea seama cine a fost autorul nefericitei intervenții. Trist...

FAX
REPLAY

COPPA ITALIA

LAZIO, DUPĂ 40 DE ANI, SAU MILAN, DUPĂ 21 ?

Miecurea și joia trecută s-au disputat partidele retur din cadrul semifinalelor Cupei Italiei.

LAZIO - JUVENTUS 2-2: Nedved (63, 65) - Fonseca (35), Favalli (90 - autogol). În tur 1-0.

Chiar dacă au evoluat fără titularii Peruzzi, Montero, Deschamps, Zidane, Del Piero, Inzaghi și Davids, oaspeții au oferit o replică bună. La Juventus a revenit cu acest prilej atacantul Nicola Amoruso, după o absență de 101 zile, după accidentarea suferită în turul campionatului, în partida cu Milan. A fost al 301-lea joc al bianco-nerilor în Coppa Italia. Lazio a obținut pentru a 3-a oară calificarea în ultimul act al acestei competiții. În 1958 romanii și-au adjudecat trofeul, învingând în finală cu 1-0 pe Fiorentina, gol Prini, după ce în semifinală au dispus tot de Juventus cu 2-0. În 1961, Lazio a fost întrecută în finală de Fiorentina cu 2-0.

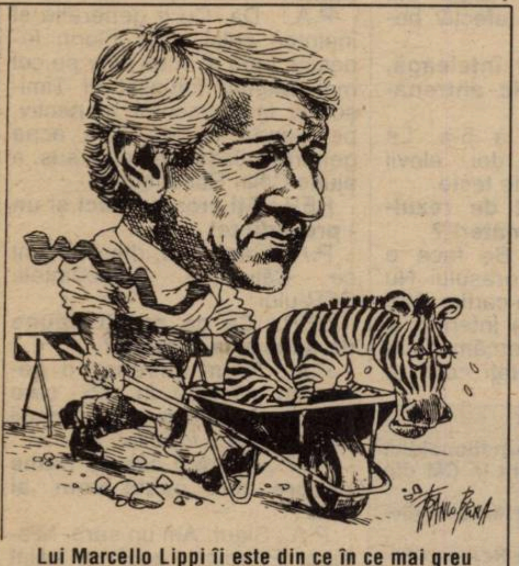

Lui Marcello Lippi îi este din ce în ce mai greu să-și poarte "zebrele" spre victorie, eliminarea lui Juve din cupă fiind o mărturie în acest sens...

PARMA - MILAN 2-2 Chiesa (49), Stanici (85) - Kluivert (45, 90). În tur 0-0.

În minutul 27, oaspeții au ratat un penalty, Ziege expediind mingea în transversală! 18.530 de spectatori au asistat la un joc dramatic, milanezii egalând în al 3-lea minut de prelungiri. Astfel elevii lui Fabio Capello au ajuns pentru a 10-a oară în finala Cupei Italiei. AC Milan a câștigat de 4 ori trofeul (1-0 cu Padova în 1967, 2-0 cu Napoli în 1972, 1-1 și 5-2 la penalty-uri cu Juventus în 1973 și 2-0 cu Inter în 1977), pierzând 5 finale (1-4 cu Juventus în 1942, 0-0 și 3-5 la penalty-uri cu Torino în 1971, 2-3 cu Fiorentina în 1975, 0-1 și 1-2 cu Sampdoria în 1985 și 0-1 și 0-0 cu Juventus în 1990).

Deci, marea finală se va disputa între **Lazio** și **Milan** la 8 și 29 aprilie, turul fiind programat la Roma.

Culese de pe stadioanele Seriei A

● În minutul 76, arbitrul **Domenico Messina** a dictat penalty în favoarea Sampdoriei, în partida cu Lazio. Spre minge s-a îndreptat inițial **Giuseppe Signori**, dar la intervenția antrenorului **Boskov** acesta a renunțat în favoarea lui **Vincenzo Montella**. Dar golgeterul genovezilor a executat slab, permițându-i lui **Marchegiani** să respingă. A fost al 4-lea penalty irosit de **Montella** în acest campionat!

● Golul lui **Oliveira** din minutul 86 a năruit speranțele unei victorii pentru Lecce, tocmai în ziua în care clubul pugliez sărbătorea 90 de ani de existență!

● Antrenorul lui Inter, **Gigi Simoni**, a refuzat să dea orice declarație după jocul cu Atalanta. Este pentru a 3-a oară în acest sezon când tehnicianul milanezilor se află în "silenzio stampa"!

● Duminică argentinianul **Abel Balbo** a revenit în formula de start a lui AS Roma. După o evoluție foarte bună, acesta a fost însă sacrificat de antrenorul **Zdenek Zeman** în momentul eliminării portarului **Konsel** (min. 41), pentru a permite intrarea pe gazon a rezervei **Chimenti**. La ieșirea de pe teren, **Balbo** a aruncat o privire încruntată spre **Zeman**, după care i-a șoptit câteva "cuvinte dulci". După ce-a făcut un duș rapid, argentinianul a apărut în repriza secundă în tribuna de onoare, salutând câteva oficialități, întreținându-se apoi și cu câțiva suporteri. Este tot mai clar că **Balbo** va părăsi formația din Via Trigoria la finele acestui campionat!

● **Girolamo Bizzarri**, născut la 1 iunie 1967, în localitatea Roseto degli Abruzzi, a marcat în partida cu AC Milan primul său gol în Serie A. Anul trecut, în Serie B, **Bizzarri** a punctat de 10 ori pentu Brescia, în 30 de jocuri disputate.

● Bologna - Vicenza 3-1! Este primul succes al tehnicianului **Renzo Ulivieri** în fața colegului său **Francesco Guidolin**. Autor a două goluri, ambele din pasele lui **Roberto Baggio**, suedezul **Kennet Andersson** a declarat: "**Doar Baggio este capabil să-și servească atât de bine coechipierii. Este o adevărată plăcere să joci într-o echipă cu el!**"

● La sfârșitul jocului Sampdoria - Lazio, fostul jucător al genovezilor, **Roberto Mancini**, a făcut un tur de stadion cu o eșarfă a lui "Samp" în mână, fiind aplaudat la scenă deschisă. Suporterii nu-l vor uita niciodată pe cel care a îmbrăcat timp de 15 ani tricoul echipei lor favorite.

● Antrenorul lui Udinese, **Alberto Zaccheroni**, a putut alinia după mai bine de două luni linia sa de atac preferată: **Bierhoff - Poggi - Amoroso**. Acest lucru s-a întâmplat ultima dată la 4 ianuarie, în partida cu AS Roma, disputată pe stadio "Olimpico", meci câștigat de friulani cu 2-1.

Lanterna roșie a orbit-o pe Bătrâna doamnă

După cutremurul de pe stadio "Delle Alpi", din după-amiaza zilei de sâmbătă și succesele categorice ale lui Lazio și Inter, lupta pentru titlul a devenit foarte interesantă! Juventus are de înfruntat adversari foarte dificili în următoarele 3 etape, Parma (în deplasare), Milan (acasă) și Lazio (în deplasare), și bianco-neri dau vădite semne de oboseală. Cum altfel se poate explica remiza în compania lanternei roșii, tocmai pe teren propriu, într-un moment în care cele două echipe sunt despărțite în clasament de 41 de puncte! **JUVENTUS - NAPOLI 2-2: Del Piero (45), Zalayeta (74) - Turrini (68), Protti (90)**. 45.000 de spectatori au privit în gol când arbitrul Rodomonti a fluierat sfârșitul jocului și oaspeții au reușit egalarea în minutele de prelungire, după ce s-au aflat și în inferioritate numerică, prin eliminarea lui Goretti, în minutul 75! Napoli a marcat doar de 3 ori în acest campionat câte două goluri într-un joc (2-1 cu Empoli, 2-0 cu Vicenza și 2—6 la Roma) și o dată 3 goluri (3-6 la Sampdoria), dar a izbutit o remiză surprinzătoare și la Udine, scor 1-1! Băieții de la poalele Vezuviului au avut, în mod șocant, 5 ocazii mari de gol, Bellucci nimerind transversala la scorul de 0-0!

Lui Marcello Lippi nu i-a rămas decât să declare următoarele: "**Am făcut un miliard de elogii elevilor mei în ultimii ani. Acum trebuie să spun că este inadmisibil ca ultima clasată să aibă 5 ocazii mari la Torino. Am jucat fără concentrarea necesară obținerii unui rezultat pozitiv.**"

Umberto Agnelli, fratele boss-ului Gianni, a adăugat: "**Nu înțeleg cum de Napoli a acumulat până acum doar atât de puține puncte!**"

Nici oamenii lui Simoni n-au avut viață ușoară, chiar dacă tabela de marcaj a indicat în minutul 90: **INTER - ATALANTA 4-0: Moriero (65), Kanu (73), Ronaldo (77), Cauet (88)**. În prima repriză Atalanta a rezistat cu brio în acest derby lombard, cedând apoi în fața unei echipe mult mai valoroase, dar asta și după eliminările lui Rustico (min. 44) și Dundjerski (min. 78). Nigerianul Kanu a reușit primul său gol în Italia, aplaudat de cei 50.000 de spectatori prezenți pe "Giuseppe Meazza".

Grație celei de-a 6-a victorii în deplasare, formația lui Zaccheroni a urcat din nou pe locul 4. **PIACENZA - UDINESE 0-2: Bierhoff (19 . penalty), Poggi (29)**. După o transversală a lui Stroppa (min. 16), oaspeții au punctat de două ori, beneficiind și de erori macroscopice ale defensivei lui Guerini. În repriza secundă, Bierhoff a mai expediat o dată mingea în bară, ratând apoi și o ocazie singur cu portarul. În penultimul minut de joc, Stroppa a irosit un penalty, șutând peste poartă! A fost a 4-a confruntare între cele două echipe la Piacenza (două remize și două victorii ale oaspeților), emilianii neînscriind nici măcar un gol în aceste jocuri!

După ce joia trecută au fost eliminați din Coppa Italia, elevii lui Ancelotti au trăit un coșmar și duminică: **EMPOLI - PARMA 2-0: Martusciello (26), Bonomi (45)**. Fără accidentatul Crespo, Parma a disputat o primă repriză mizerabilă, fiind surprinsă în două rânduri de ambițioasa grupare toscană. După pauză, cu Adailton și Apolloni în locul lui Orlandini și Ze Maria, oaspeții au evoluat ceva mai aproape de valoarea lor, dar Empoli s-a apărat cu succes, portarul Roccati fiind foarte inspirat.

În șah a fost ținută și trupa lui Malesani, lipsită din nou de aportul lui Batistuta, ușor accidentat după jocul disputat în național Argentinei, contra Bulgariei. **LECCE - FIORENTINA 1-1: M. Rossi (68) - Oliveira (86)**. Violeții s-au prezentat pentru a 5-a oară pe arena "Via del Mare", pierzând 3 din precedentele 4 jocuri, reușind o remiză în ianuarie 1989 (scor 0-0). La golul marcat de gazde mijlocașul Rossi a atins mingea și cu mâna, dar arbitrul a trecut cu vederea infracțiunea. Finalul a aparținut Fiorentinei, Oliveira fiind un real pericol pentru poarta lui Lorieri.

Grație golurilor înscrise de doi brazilieni giallo-rossi, s-au impus chiar în inferioritate numerică. **ROMA - BARI 2-1: Paulo Șergio (1), Aldair (79) - Zambrotta (52)**. Început deosebit de favorabil pentru gazde, care în afara golului marcat în chiar primul minut au mai trimis de două ori mingea în bară, prin același jucător, Abel Balbo! După eliminarea portarului romanilor, Konsel (fault la 18 metri asupra lui Zambrotta), jocul s-a echilibrat, la scorul de 1-1 Volpi, de la Bari, ratând incredibil cu poarta goală!

Egalitate în celălalt derby lombard **BRESCIA - MILAN 2-2: Hubner (41 - penalty), Bizzarri (68) - Weah (44, 52)**. Joc foarte interesant pe stadio "Mario Rigamonti", cu ocazii la ambele porți. Penalty-ul acordat gazdelor a fost dictat destul de ușor, după un presupus fault al tânărului francez de origine algeriană, Beloufa (intrat în locul accidentatului Costacurta) asupra lui Hubner. Încet-încet, Weah revine la forma obișnuită, dar finalul meciului a aparținut "rândunelelor", Rossi salvând miraculos la lovitura de cap a lui Neri, de la doar 6 metri.

Din nou aplauze la scenă deschisă pentru Roby Baggio, coautor la toate golurile formației sale. **BOLOGNA - VICENZA 3-1: Andersson (16, 45), Kolyvanov (38) - Zauli (32)**. Vicenza a câștigat ultima dată la Bologna acum 32 de ani, în luna mai 1966. Nici acum oaspeții n-au putut evita eșecul, fiind și lipsiți de titularii Ambrosetti, Dicara, Mendez și Brivio, suspendați sau accidentați.

SANDU USUSAN

L'EROE della giornata

DIEGO FUSER

- ● S-a născut la 11 noiembrie 1968, în localitatea Venaria.
- ● Are 1,83 m înălțime și 77 kilograme greutate.
- ● A debutat în Serie A la 26 aprilie 1987, îmbrăcând tricoul lui Torino, într-un derby cu Juventus (scor 1-1).
- ● A evoluat 3 sezoane la Torino (perioada 1986-89), apoi la Milan, Fiorentina, din nou Milan, iar din 1992 apără culorile lui Lazio.
- ● În prima ligă totalizează 295 meciuri, înscriind 51 de goluri.

Golgeterii

18 goluri: **Bierhoff** (Udinese - 2 din penalty)
17 goluri: **Del Piero** (Juventus - 3 p)
16 goluri: **Batistuta** (Fiorentina), **Ronaldo** (Inter - 4 p)
14 goluri: **Montella** (Sampdoria - 5 p); **Hubner** (Brescia - 4 p)
13 goluri: **Balbo** (Roma - 3 p); **R. Baggio** (Bologna - 7 p)
11 goluri: **Inzaghi** (Juventus); **Oliveira** (Fiorentina)
10 goluri: **Boksici** (Lazio); **Nedved** (Lazio)

SERIE A

1. JUVENTUS	25	15	8	2	52-22	53	+14
2. LAZIO	25	15	6	4	46-17	51	+12
3. INTER	25	15	5	5	45-21	50	+14
4. UDINESE	25	13	7	5	46-29	46	+10
5. ROMA	25	12	8	5	45-30	44	+8
6. PARMA	25	12	8	5	39-25	44	+8
7. FIORENTINA	25	10	10	5	46-28	40	+4
8. MILAN	25	10	9	6	32-24	39	0
9. SAMPDORIA	25	9	7	9	39-44	34	-5
10. BOLOGNA	25	7	9	9	36-35	30	-9
11. VICENZA	25	8	5	12	27-47	29	-7
12. BRESCIA	25	7	6	12	34-40	27	-12
13. EMPOLI	25	7	5	13	36-43	26	-13
14. BARI	25	7	5	13	23-36	26	-13
15. PIACENZA	25	4	12	9	18-30	24	-15
16. ATALANTA	25	4	9	12	19-38	21	-15
17. LECCE	25	3	5	17	19-56	14	-22
18. NAPOLI	25	2	6	17	17-54	12	-24

Etapa viitoare A

Et.26 - **Duminică, 22 martie, ora 16:** Atalanta - Empoli; Bari - Sampdoria; Fiorentina - Bologna; Lazio - Piacenza; Napoli - Lecce; Parma - Juventus; Udinese - Brescia; Vicenza - Roma . **ora 21.30:** Milan - Inter.

ANCONA - ANDRIA 2-0 Tentoni (61 - penalty), Flachi (89 - penalty); CHIEVO - VERONA 2-0: Cossato (64), Zanchetta (85); FOGGIA - GENOA 3-1: Chianese (29, 88), Di Michele (68) - Morello (31). Pugliezii nu mai cunoscuseră succesul de 7 etape, iar Genoa nu mai pierduse de 10 runde! Ultimul succes al "Grifonului" la Foggia, în Serie B, datează din februarie 1976, scor 2-0!; **LUCCHESE - PESCARA 0-3: Moretti (42), Cammarata (55, 68); MONZA - CAGLIARI 0-0; PERUGIA - REGGINA 0-1: Pinciarelli (88)**. Rezultat surprinzător, calabrezii impunându-se până acum de două ori la Perugia, în decembrie 1967 și în iunie 1974; **RAVENNA - TREVISO 2-0 Vecchiola (79), D'Aloisio (90)**. Treviso, alături de Foggia, a rămas în continuare fără nici o victorie externă în acest campionat; **REGGIANA - PADOVA 0-2: Fig (19), Landonio (68)**. Bomba etapei! Trupa lui Francesco Dal Cin n-a mai câștigat pe teren propriu de la 25 ianuarie (1-0 cu Pescara), risipind 10 puncte pe stadio "Giglio" în ultimele 4 jocuri disputate!; **SALERNITANA - CASTEL DI SANGRO 1-0: Ricchetti (21); VENEZIA - TORINO 0-0** Al 3-lea rezultat de egalitate pe terenul lagunarilor, în tot atâtea confruntări disputate între cele două grupări în liga a II-a. Torinezii au mai spălat ceva din rușinoasa înfrângere în fața celor de la Venezia în tur, scor 0-4. Au asistat 12.000 de spectatori.

SERIE B

1. SALERNITANA	26	15	9	2	50-21	54	+12
2. VENEZIA	26	13	8	5	39-22	47	+5
3. CAGLIARI	26	12	11	3	37-20	47	+8
4. TORINO	26	10	8	8	36-32	38	+2
5. REGGIANA	26	10	7	9	26-22	37	-5
6. PERUGIA	26	9	10	7	27-27	37	-5
7. GENOA	26	10	6	10	39-40	36	0
8. CHIEVO	26	9	9	8	26-29	36	-6
9. REGGINA	26	9	9	8	23-26	36	0
10. PESCARA	26	9	7	10	30-33	34	-2
11. LUCCHESE	26	9	7	10	26-30	34	-8
12. TREVISO	26	8	10	8	26-31	34	-5
13. VERONA	26	9	6	11	34-29	33	-3
14. F.ANDRIA	26	7	10	9	27-31	31	-5
15. MONZA	26	5	14	7	33-36	29	-10
16. RAVENNA	26	7	8	11	26-29	29	-10
17. ANCONA	26	6	9	11	31-39	27	-12
18. FOGGIA	26	6	8	12	29-38	26	-13
19. PADOVA	26	5	9	12	18-34	24	-15
20. C.DI SANGRO	26	3	13	10	28-42	22	-17

Etapa viitoare Serie B

Et. 27 - **sâmbătă, 21 martie, ora 16^{00}:** Verona - Venezia; **dumninică, 22 martie, ora 16^{00}**Castel di Sangro - Chievo; Cagliari - Ravenna; F.Andria - Foggia; Genoa - Reggiana; Padova - Perugia; Pescara - Salernitana; Reggina - Lucchese; Torino - Monza; Treviso - Ancona;

SAMPDORIA - LAZIO 0-4 (0-1)

Stadion "Luigi Ferraris", spectatori 28.000
Arbitru: Domenico Messina (Bergamo), 35 de ani, 43 de jocuri conduse în Serie A, 24 de succese ale gazdelor, 13 remize, 6 victorii ale oaspeților, 10 penalty-uri dictate, 17 cartonașe roșii acordate.
Cartonașe galbene: Marchegiani, Pancaro, Nesta.
Cartonaș roșu: Balleri (min. 23).
SAMPDORIA: Ferron - Balleri, Mannini, Mihajlovici, Hugo (64, Vergassola) - Laigle, Veron (72, Salsano), Franceschetti (76, Pesaresi), Boghossian - Montella, Signori.
LAZIO: Marchegiani - Pancaro (68, Grandoni), Nesta (56, Lopez), Negro, Favalli - Gottardi, Fuser, Jugovici, Nedved - Boksici, Mancini (78, Marcolin).
Au marcat: JUGOVICI (min. 1), care a reluat de la 6 metri centrarea lui Fuser; NEDVED (min. 53), cu un șut fulgerător de la 8 metri, bine servit de Mancini; FUSER (min. 65), care a transformat impecabil o lovitură liberă de la 18 metri; FUSER (min. 80), care a trimis din apropiere în poarta goală, după ce l-a driblat și pe portarul Ferron, la capătul unei acțiuni individuale.

Genovezii au uitat să mai înscrie?

● Lazio traversează un moment magic! Biancazzurri au venit la Genova în postura unei formații neînvinse de 19 jocuri, în campionat, Cupa Italiei și Cupa UEFA. Și n-au avut nevoie decât de 60 de secunde pentru a deschide scorul pe arena "Luigi Ferraris". Gazdele au acuzat șocul și totul s-a terminat în minutul 23. când fundașul dreapta Balleri a văzut cartonașul roșu, după ce l-a lovit fără minge pe cehul Nedved ● În repriza secundă, bine dirijați de Roberto Mancini, oaspeții au înscris gol după gol, mijlocașul Diego Fuser făcând și el o partidă mare ● În minutul 76, la scorul de 0-3, Sampdoria a beneficiat de un penalty, dar Marchegiani a parat lovitura executată de Montella! Genovezii au rămas astfel fără gol marcat de 462 de minute, suferind 5 eșecuri consecutive, în timp ce elevii lui Eriksson n-au mai scos mingea din plasă de 506 minute! ● Antrenorul Vujadin Boșkov a declarat după meci: "**Ceva scârțâie în atac! Montella și Signori sunt mult prea individualiști. În partida următoare, unul din ei va sta pe tușă!**" ● Lazio a ajuns acum la două puncte de lider, dar Roberto Mancini este destul de circumspect: "**Pentru o echipă care trebuie să remonteze un handicap este mult mai greu. Noi nu avem voie să facem nici un pas greșit. Juve în schimb își mai permite câte o relaxare.**"

“TUNARII” VOR REPETAREA ISPRĂVII DE ACUM 7 ANI

Arsenal Londra a redeschis lupta pentru titlu grație victoriei reușite sâmbătă la o oră matinală în derby-ul disputat pe Old Trafford din Manchester, la care au asistat 55.174 spectatori, contând pentru etapa a 30-a. Ultimul succes al “Tunarilor” în fieful lui Alex Ferguson data din toamna lui 1990, la finele acelui campionat Arsenal cucerind al 10-lea și ultimul titlu de campionaă din istoria sa de 112 ani.

Marc Overmars, care mai avusese două bune oportunități de gol în minutele 14 și 61, a marcat în minutul 79 cu un stâng la firul ierbii în colțul lung al porții lui Schmeichel, ceea ce reprezintă prima reușită a “Tunarilor” pe Old Trafford de la punctul înscris de David Rocastle în octombrie '91. Cu acest unic gol, trupa lui Arsene Wenger, care de la 13 decembrie încoace a obținut în campionat 7 victorii și 3 egaluri, golaveraj 15-5, s-a apropiat la doar 6 puncte de Manchester, având și 3 meciuri mai puțin jucate. Și dacă ne gândim că înaintea Crăciunului Arsenal era pe locul 6, la 10 puncte de lideră, respectiv că acum două săptămâni Manchester avea un avans de 12 puncte, putem spune că Bergkamp & Co., care așteaptă și revenirea după operație a puncherului Ian Wright, au titlul clar în vizorul lor. Excelenta recuperare de teren reușită de Arsenal se datorează și formei modeste a liderei, care, după egalul de la Monaco, a pierdut la Sheffield, a remizat norocos la West Ham, pierzând importantul derby din weekend. Au jucat, la Manchester: Schmeichel - G. Neville, Curtis (53, Thornley), Johnsen (78, May), P. Neville - Beckham, Berg, Scholes, Irwin - Sheringham și Cole, ultimul înscriind un singur gol în ultimele 10 meciuri, iar la oaspeți: Manninger - Dixon, Keown, Adams, Winterburn - Parlour (69, Garde), Petit, Vieira, Overmars - Bergkamp, Wreh. Schmeichel și Johnsen au încheiat meciul accidentați destul de serios, alți incerți pentru returul cu Monaco fiind Giggs, Butt și Pallister.

Liverpool, fără victorie externă în 1998, și-a retezat ultimele șanse la titlu la White Hart Lane (30.245 spectatori), în ciuda excelentei prestații a căpitanului Paul Ince. Tottenham a afișat un bun apetit, danezul Nielsen nimerind de două ori bara după pauză și deși Barnsley a egalat-o la puncte, pare îndreptățită să scape de la retrogradare.

La un alt meci jucat la Londra, o altă fruntașă și-a luat gândul de la lauri. Chiar și fără atacanții Hartson și Kitson, West Ham, extrem de puternică la Upton Park în acest sezon, a dominat clar, a egalat grație celui de-al 5-lea gol marcat în ultimele 6 meciuri de noua achiziție Trevor Sinclair, câștigând în fața unor “albaștri” cu Dan Petrescu doar pe banca de rezerve, formula alcătuită de Vialli fiind nonconformistă: Kharine - Dubbery, Leboeuf, Myers - Newton, Granville, Di Matteo, Charvet, Morris (76, Zola) - Flo, Mark Hughes.

Nici Viorel Moldovan n-a impresionat, un luft de curtea școlii și un șut cu mult peste, ambele din poziții ideale, refuzându-i lui Coventry șansa de a-și egala un record al clubului de 6 victorii consecutive în campionat. Mai mult, Moldovan a fost înlocuit în minutul 76 cu tânărul internațional irlandez Simon Haworth, semn că “tricolorilor” nu le priește terenul din Newcastle, unde în '96 cedau în fața Franței și Bulgariei.

Fără victorie de la 24 noiembrie, când dispuneau de Tottenham cu 1-0, londoneza Crystal Palace rămâne fără vreun punct cucerit în campionat în acest an, “lanterna roșie” pe care o deține fiind tot mai aprinsă. Că deruta “vulturilor” de la Selhurst Park a atins apogeul, o dovedește și numirea lui Attilo Lombardo și Tomas Brolin, jucătorii echipei, pe banca tehnică recent eliberată de Steve Coppell, care a fost numit director tehnic. S-ar putea ca și posibilele sosiri ale antrenorului Terry Venables și Paul Gascoigne să fie tardive pentru Palace. La învingătoarea ei, Aston Villa, a revenit cu o “dublă” Savo Milosevic.

Dacă Palace a suferit sâmbătă al 8-lea eșec în acest an, în schimb alte 3 grupări clasate între ultimele 5 au câștigat, ce-i drept la limită, acasă, 24.847 fani au aclamat primul succes al “Trăpașilor” de la Bolton de la 29 noiembrie încoace, trupa lui Colin Todd impunându-se din penalty, în fața lui Sheffield, în formula: Branagan - Bergsson, Fish, Cox, Phillips - Todd, Thompson, Sheridan, Frandsen - Blake, Holdsworth. Ex-lanterna Barnsley, aflată la primul sezon în liga de elită, își continuă neverosimilul reviriment, cei 18.368 fani de la Oakwell aplaudând alte goluri ale recentelor achiziții Ashley Ward, de la Derby, și Jan Aage Fjortoft, de la Sheffield, ambii atacanți. Și chinuita Everton a tranșat o dispută foarte intensă cu Blackburn, grupare aflată într-o evidentă scădere de formă.

În fine, Wimbledon și-a mai ușurat grijile privitoare la căderea în zona nisipurilor mișcătoare.

Cu excepția etapei de campionat, capul de afiș în Anglia a fost ținut de intenția declarată oficial a clubului Arsenal de a-și disputa meciurile de pe teren propriu la Wembley Arena, spre regretul multor suporteri, care s-au obișnuit cu legendarul Highbury (38.000 locuri). Rămâne de văzut dacă proprietarii stadionului Wembley le vor da verde “tunarilor” pentru o mutare pe arena de 80.000 locuri, care va fi închisă timp de 2 ani din 1999, în vederea unei reparații capitale.

Olandezul Marc Overmars, care pe 29 martie va împlini 25 de ani, a marcat la Manchester un gol care ar putea readuce după 7 ani titlul în sudul Angliei

REZULTATE: miercurea trecută s-au disputat câteva restanțe din runda a 26-A: VILLA - BARNSLEY 1-0: Ward (17).

CHELSEA - CRYSTAL PALACE 6-1: Vialli (15, 44), Zola (17), Wise (84), Flo (89, 90) - Hreidarsson (7), Bent (87).

LEEDS - BLACKBURN 4-0: Bowyer (48), Hasselbaink (53), Haaland (56, 84).

WEST HAM - MANCHESTER UTD. 1-1: Sinclair (6) - Scholes (65).

WIMBLEDON - ARSENAL 0-1: Wreh (21), restanță din etapa a 19-a.

Etapa a 30-a: ASTON VILLA - CYSTAL PALACE 3-1: Taylor (1), Milosevic (13, 36) - Jansen (62).

BARNSLEY - SOUTHAMPTON 4-3: Ward (17), Jones (32), Fjortoft (40), Redfearn (56 - penalty) - Ostenstad (25), Le Tissier (41, 71).

BOLTON - SHEFFIELD WED. 3-2: Frandsen (31), Blake (53), Thompson (63 - penalty) - Booth (28), Atherton (58).

EVERTON - BLACKBURN 1-0: Madar (62).NEWCASTLE - COVENTRY 0-0.

MANCHESTER UTD. - ARSENAL 0-1: Overmars (79).

TOTTENHAM - LIVERPOOL 3-3: Klinsmann (13), Ginola (48), Vega (80) - McManaman (20, 88), Ince (63).

WEST HAM - CHELSEA 2-1: Sinclair (68), Unsworth (73) - Charvet (52).

WIBLEDON - LEICESTER 2-1: Roberts (14), Michael Hughes (61) - Savage (57).

DERBY - LEEDS 0-5 (0-3): Laursen (autogol), Hallé, Bowyer, Kewell (59), Haseelbaink (72).

Etapa viitoare va avea loc peste două săptămâni, pe 28 martie.

Până atunci, astăzi se dispută rejucările sferturilor de finală ale Cupei Angliei: Sheffield United (liga a II-a) - Coventry City și West Ham - Arsenal.

MIHAI COMȘULEA

CARLING PREMIERSHIP

1. MAN. UTD.	31	18	6	7	58-23	60	+15
2. ARSENAL	28	15	9	4	47-26	54	+12
3. LIVERPOOL	30	14	9	7	51-32	51	+3
4. CHELSEA	30	15	3	12	59-35	48	+6
5. LEEDS	30	14	6	10	45-30	48	+3
6. BLACKBURN	29	13	9	7	49-38	48	+6
7. DERBY CO.	29	13	6	10	44-39	45	0
8. WEST HAM	29	13	5	11	41-38	44	+2
9. LEICESTER	29	10	10	9	35-30	40	-5
10. COVENTRY	29	10	10	9	35-35	40	-2
11. SOUTHAMPT.	30	12	4	14	39-42	40	-5
12. ASTON VILLA	31	11	6	14	34-41	39	-9
13. SHEFFIELD	30	10	7	13	45-57	37	-11
14. WIMBLEDON	28	9	8	11	30-32	35	-10
15. NEWCASTLE	28	9	8	11	26-31	35	-13
16. EVERTON	30	8	9	13	34-42	33	-9
17. TOTTENHAM	30	8	7	15	29-47	31	-14
18. BARNSLEY	29	9	4	16	29-66	31	-11
19. BOLTON	29	5	12	12	27-47	27	-15
20. CRYS. PALACE	29	5	8	16	24-50	23	-16

GERMANIA

PĂZEA! TRECE TRANSPORTUL NUCLEAR!

Doar 16 goluri văzute în 9 meciuri de o medie de 35.085 spectatori, ambele cifre fiind recorduri ale acestui campionat, desigur negativ în cazul “sării și piperului fotbalului”. Se pare că duelul pentru titlu dintre Kaiserslautern și Bayern a luat sfârșit în urma egalului de pe Olympiastadion, Matthäus și compania având de recuperat nu mai puțin de 9 puncte în cele 8 etape rămase din acest sezon. Cam greu...

KAISERSLAUTERN - 1860 MÜNCHEN 1-0: Ratinho (45). Victoria mică dar deosebit de importantă a liderilor, care au condus în acest campionat de 16 ori cu 1-0. În ultimele 15 jocuri directe, oaspeții de sâmbătă au câștigat doar unul singur. Suporterii “Dracilor roșii” antrenați de Otto Rehhagel au privilegiul de a fi primii din Germania care beneficiază, începând din sezonul viitor, de abonamente pe 5 ani la meciurile echipei lor favorite. Deja s-au pus în vânzare 4.000 de bucăți...

Tristețe în capitala Bavariei: **BAYERN - BOCHUM 0-0.** Nu numai că nu au marcat de 3 etape consecutive (ultima oară așa ceva s-a petrecut în 1978), dar gazdele au avut mare noroc că nu au părăsit terenul învinse. Scandalurile de după meciul contra lui Schalke continuă să lase urme în lotul păstorit de Trapattoni. Dacă va continua în acest ritm, Bayern riscă să piardă locul secund în clasament, cel care poate asigura prezența în viitoarea ediție a Ligii Campionilor. Calificarea în finala Cupei Germaniei este doar o palidă consolare, iar meciul de mâine de la Dortmund, în această Ligă a Campionilor, decisiv... De la golul contra lui Rostock, bavarezii au mai șutat de 90 de ori la poartă, fără a înscrie niciodată...

La Berlin, deținătorii Cupei UEFA au fost vioara întâi: **HERTHA - SCHALKE 1-4: Preetz (54) - Wilmots (22), Thon (46), Max (74), Müller (90).** Minerii au încheiat seria de 9 meciuri fără înfrângere pe teren propriu a berlinezilor, rămânând în același timp neînvinși de 11 etape. Hertha poate fi considerată un partener abordabil pentru Schalke, atâta timp cât ultimele 6 meciuri directe au fost câștigate doar de Thon & Co.

Nici Leverkusen nu renunță: **DUISBURG - BAYER 1-1: Osthoff (4) - Emerson (36).** Raportul șuturilor la poartă a fost 4-21, ceea ce spune multe despre cum a evoluat meciul de la Duisburg. Bayer continuă să rămână neînvinsă de 19 etape și de 9 deplasări, recorduri ale clubului.

Deși la limită, victorie fără dubiu pe Westfalenstadion: **DORTMUND - BIELEFELD 3-2: Chapuisat (26), Schneider (63, 87) - Kuntz (89), Bagheri (90).** Eliminat Rydlewicz (Bielefeld - 19). Suporterii galben-negrilor continuă să fie nemulțumiți de favoriții lor, Borussia fiind echipa care a luat cele mai multe goluri pe teren propriu în returul campionatului, 17. Primul gol primit de Bielefeld a fost cel de-al 500-lea încasat de alb-albaștri în Bundesliga.

WOLFSBURG - KARLSRUHE 1-2: Hengen (9, autogol) - Dundee (30), Hässler (69). Criză în orașul Volkswagenului. A fost cel de-al 100-lea meci pe banca tehnică a unei echipe de prima ligă pentru antrenorul Willi Reimann, dar care ar putea fi și ultimul. Trupa sa nu a mai câștigat acasă de 5 etape, iar în 1998 doar Roy Präger a marcat pentru “verzi”. Este primul meci din primele două divizii când Wolfsburg pierde un joc acasă după ce a condus.

Încă trei remize albe: **GLADBACH - BREMEN 0-0.** Al treilea joc consecutiv acasă în care Effenberg & Co. nu înscriu nici un gol. La intrarea pe stadion, fiecare spectator a primit din partea clubului câte o monedă de un pfennig, în chip de aducătoare de noroc. N-a fost să fie...

HAMBURG - STUTTGART 0-0. Primul egal alb în cele 66 de meciuri directe, scor care continuă seria neagră pentru Hamburg: 8 meciuri consecutive acasă fără victorie.

KÖLN - ROSTOCK 0-0. Meci modest, în care gazdelor le-a fost anulat un gol perfect valabil. De remarcat că golgeterul Kölnului, austriacul Toni Polster, nu a tras nici un șut la poartă! Este doar al 4-lea meci din acest campionat în care Hansa Rostock nu a înscris nici un gol.

Etapa viitoare este una ciuntită, datorită transportului nuclear care va traversa regiunea de vest a țării și care are nevoie de o securitate sporită. Deci, partidele Bielefeld - Kaiserslautern, Leverkusen - Dortmund, Schalke - Köln și Bochum - Hertha au fost amânate pentru miercuri, 29 aprilie. Se vor juca doar Rostock - Duisburg, Karlsruhe - Hamburg, Bremen - Wolfsburg și 1860 München - Gladbach (toate sâmbătă, 21 martie), duminică, 22 martie, de la ora 20, în direct pe SAT 1, fiind programat jocul Stuttgart - Bayern.

M.B.

CLASAMENT

1. K'LAUTERN	26	17	6	3	49-27	57	+18
2. BAYERN	26	14	6	6	49-30	48	+9
3. LEVERKUSEN	26	12	10	4	52-30	46	+7
4. SCHALKE	26	11	11	4	32-22	44	+8
5. STUTTGART	26	11	8	7	44-34	41	+2
6. ROSTOCK	26	10	6	10	37-33	36	0
7. DORTMUND	26	9	8	9	45-41	35	-7
8. DUISBURG	26	9	8	9	33-34	35	-7
9. BREMEN	26	9	8	9	32-40	35	-4
10. HERTHA	26	9	6	11	31-42	33	-6
11. BOCHUM	26	8	7	11	30-37	31	-5
12. KOLN	26	9	4	13	41-50	31	-8
13. WOLFSBURG	26	8	5	13	31-39	29	-10
14. KARLSRUHE	26	7	8	11	37-47	29	-10
15. TSV 1860	26	7	7	12	32-45	28	-11
16. GLADBACH	26	6	9	11	42-47	27	-15
17. HAMBURG	26	6	9	11	29-38	27	-12
18. BIELEFELD	26	7	4	15	33-43	25	-14

SPANIA

FIUL PREȘEDINTELUI SANZ HUIDUIT PE SANTIAGO BERNABEU!

Sâmbătă, 14 martie, cele două formații din capitală au trebuit să se mulțumească doar cu un punct din 6 posibile!

Eșecul din etapa precedentă de pe arena “Nou Camp” (0-3 cu Barcelona) se pare că a dereglat complet trupa lui Heynckes. **REAL - SANTANDER 2-2: Mijatovici (30), Seedorf (49) - Javi Lopez (13), Bestchastnich (82).** Cu toate că în atacul madrilenilor a fost retitularizat croatul Davor Suker, după ce timp de 3 etape acesta a fost rezervă, rezultatul final n-a surâs “albilor”. Publicul prezent pe “Santiago Bernabeu” a dat și el semne de nervozitate, Fernando Sanz, fiul președintelui, fiind fluierat la scenă deschisă în momentul intrării sale pe gazon, în repriza secundă! Oaspeții s-au prezentat cu un nou antrenor pe bancă, Nando Yosu luând locul demisului Marcos Alonso.

COMPOSTELA - ATL. MADRID 2-1: Sion (78), Bellido (82) - Vieri (59)

Alb-roșii sunt obișnuiți să capoteze la formațiile din subsolul clasamentului, suferind până acum înfrângeri și la Valladolid și Merida! Cel mai bun de pe teren a fost portarul oaspeților, Molina, fapt și mai îngrijorător pentru antrenorul Radomir Antici, care a explicat astfel pasul greșit al elevilor săi: **“Echipele spaniole își pierd concentrarea în campionat înaintea jocurilor din cupele europene!”**

Să precizăm faptul că astăzi, 17 martie, Atletico va disputa meciul retur cu Aston Villa, în cadrul Cupei UEFA. La madrileni a jucat și Prodan, în timp ce jucătorul lui Barcelona, bulgarul Hristo Stoichkov a privit partida din tribună, alături de logodnica conaționalului său Penev...

În urma acestor rezultate antrenorul lui Barcelona, Louis Van Gaal, era foarte preocupat:**"Mi-e teamă că băieții mei vor aborda mult prea relaxați jocul cu Valladolidul"**

N-a fost însă așa. **VALLADOLID – F.C. BARCELONA 1-2: Chema (15) - Rivaldo (60), Figo (90).** Catalanii s-au impus greu, în prelungirile dictate de arbitru, dar au acum 7 puncte avans față de Real și un joc mai puțin disputat și se apropie cu pași hotărâți de titlu. Rivaldo a marcat din lovitură liberă, a 17-a realizare a sezonului, conducând în clasamentul golgeterilor, alături de Vieri (Atl. Madrid). Celălalt brazilian, Giovanni, a trimis mingea în bară, a 18-a ochită de “Barca” în acest campionat!

Continuă seria prestațiilor excelente a echipei lui Claudio Ranieri și Adrian Ilie. Lunea trecută, în ultimul joc al etapei a 28-a, **Valencia** a dispus de **Merida** cu **3-0**, Adrian Ilie înscriind un gol spectaculos.

Duminică a fost **ZARAGOZA - VALENCIA 0-2: A.Ilie (72), Claudio Lopez (90).** Osaspeții au obținut a 6-a victorie externă, ei pierzând ultima dată în deplasare la Madrid, cu Atletico, la 23 noiembrie '97! Prima repriză a fost dominată de Zaragoza, dar odată cu introducerea argentinianului Claudio Lopez (după pauză), soarta partidei a fost repede tranșată.

Duminică a fost sărbătoare la Sevilla. 78.000 de suporteri au luat drumul celor două stadioane, amplasate la o distanță de 4 kilometri. 35.000 de fani au asistat la jocul divizionarei B, FC Sevilla, cu Leganes, gazdele impunându-se cu 3-2, ocupând acum locul 5 și sperând într-o revenire în primul eșalon. 43.000 de aficionados au fost prezenți la partida **BETIS - SALAMANCA 2-1: Alfonso (38), Cuellar (81) - Sito (86).** Oaspeții au suferit al 9-lea eșec în deplasare, cu Stelea în poartă (a avut câteva intervenții inspirate) și cu Gabi Popescu coautor la golul lui Sito.

Primul punct extern pentru insulari. **CELTA - TENERIFE 0-0.** Gazdele, formația cu cel mai bun parcurs acasă din Primera Division, au ratat șansa de-a se apropia de locul doi. Tenerife a irosit un penalty, prin Kodro, care a repetat astfel contraperformanța din etapa trecută, cu Athletico Bilbao!

Într-un derby regional, **OVIEDO - GIJON 2-1: Nikiforov (16 - autogol), Dely Valdes (82) - Kaiku (90.** Cel mai bun de pe gazon a fost Dely Valdes, iar autogolul lui Nikiforov este al 1500-lea din istoria clubului Oviedo! Lanterna roșie a pierdut pentru a 6-a oară în acest campionat în deplasare cu scorul de 2-1!

Un joc foarte dur, cu 7 cartonașe galbene și unul roșu. **MERIDA - CORUNA 1-0: Cleber (31).** Gazdele n-au mai pierdut pe propriul teren de la 7 decembrie '97, ratând și un penalty, prin brazilianul Sinval, în minutul 2. Portarul oaspeților, Songo'O, a fost eliminat în minutul 88 pentru un fault comis la 25 de metri de buturile sale, asupra lui Sabas. La acest meci au asistat cei mai puțini spectatori, doar 8.000.

În fine, Gâlcă a mai pierdut încă un duel în fața unui român (Gică Craioveanu), după ce în etapa trecută formația sa a înclinat steagul în partida cu Salamanca lui Stelea și Gabi Popescu. **ESPANOL - SOCIEDAD 0-3: Loren (60), Kovacevici (80 - penalty, 89).** Al 50-lea joc între cele două grupări disputat la Barcelona și a 5-a victorie a bascilor. Catalanii încă n-au câștigat acasă în retur, iar Sociedad-ul s-a impus pentru a 3-a oară afară în această ediție, după 5-0 la Oviedo și 4-0 la Valladolid.

Luni seara, după închiderea ediției s-a disputat întâlnirea **Ath. Bilbao - Mallorca**

În liga a doua **Logrones** (cu Dună) - **Alavez 1-1** și **Extremadura - Osasuna** (cu Gane) **1-1**.

■ GHIȚĂ OCHIȘOR

CLASAMENT

1. BARCELONA	28	18	4	6	61-38	58	+16
2. REAL	29	14	9	6	51-35	51	+9
3. CELTA	29	14	6	9	39-32	48	+6
4. SOCIEDAD	29	12	11	6	45-28	47	+2
5. BETIS	28	13	8	7	40-35	47	+5
6. ATL. MADRID	29	12	10	7	57-37	46	+1
7. VALENCIA	29	13	5	11	44-33	44	-1
8. BILBAO	28	11	11	6	36-33	44	+5
9. MALLORCA	28	11	10	7	39-25	43	+1
10. ESPANOL	29	9	12	8	35-26	39	-6
11. ZARAGOZA	29	10	9	10	38-46	39	-6
12. OVIEDO	29	8	13	8	31-35	37	-8
13. CORUNA	29	8	12	9	32-31	36	-6
14. VALLADOLID	29	10	6	13	28-42	36	-6
15. MERIDA	29	9	7	13	29-43	34	-11
16. SANTANDER	29	8	8	13	34-44	32	-10
17. SALAMANCA	29	8	7	14	25-34	31	-14
18. COMPOST.	29	7	10	12	38-49	31	-14
19. TENERIFE	29	7	8	14	31-48	29	-13
20. GIJON	29	1	4	24	25-64	7	-35

Cel mai precoce jucător

Tot felul de statistici și recorduri împânzesc lumea fotbalului de astăzi. Un domeniu în premieră au "atacat" cei de la Kicker, răspunzând la întrebarea: care jucător a fost selecționat în echipa națională după ce a disputat cele mai puține meciuri în campionat cu echipa sa de club? Rămasă strict în perimetrul german, ancheta a scos la iveală următoarele nume: celebrii Franz Beckenbauer și Wolfgang Overath au debutat în echipa Germaniei după ce au jucat doar 6 meciuri de campionat sub tricoul lui Bayern München și respectiv FC Köln. Urmează Günter Netzer (Mönchengladbach) 7 meciuri, Fredi Bobic (Stuttgart) 8 meciuri, Karl Allgöwer (Stuttgart) și Karl Heinz Rummenige (Bayern) ambii după 12 meciuri, Olaf Thon (Schalke) 16 meciuri, Wolfgang Rolff (Hamburg) 19 meciuri, Paul Breitner (Bayern) 21 meciuri și Mario Basler (Bremen) 22 meciuri. Aceștia fiind primii 10 în recordul precocității. Dar la polul opus? Paul Steiner (Köln) a jucat 348 de meciuri de campionat până a îmbrăcat tricoul alb al reprezentativei, figurând în lotul de 22 care a câștigat Campionatul Mondial din 1990. Îl urmează Stefan Kuntz (Kaiserslautern, acum la Bielefeld) 329 meciuri, Oliver Reck (Bremen) 312 meciuri, Michael Zorc (Dortmund) 287 meciuri, Olaf Marschall (Kaiserslautern) 273 meciuri, Klaus Fischer (Schalke) 243 meciuri, Maurizio Gaudino (Stuttgart) 238 meciuri.

Deși în lumea fotbalului nimic nu pare a fi imposibil, am fi foarte curioși să vedem dacă recordul stabilit de Beckenbauer și Overath poate fi considerat unul mondial...

BREVIAR COUPE DU MONDE

De ghinionul autogolurilor n-au scăpat nici marii Krol şi Vogts

Dacă săptămâna trecută am prezentat balonul oficial al ediției mondialului francez, Tricolore, astăzi îi vom trece în revistă pe cei 18 participanți la turneele finale care au avut ghinionul sau neinspirația de a-și învinge proprii portari. Așadar, din totalul de 1584 goluri marcate la cele 15 campionate mondiale, 18 au fost înregistrate ca autogoluri, recordul fiind deținut de ediția helvetă din '54 (5).

Lista îi include pe iluștrii necunoscuți Eskandarian și Curran, marcatori de autogoluri la unica prezență pe scena mondialelor a Iranului, respectiv Australiei, dar și pe celebrii Vogts și Krol. Cât despre columbianul Andres Escobar, autorul unicului autogol la U.S. World Cup, acestuia i-a fost fatal.

Berti Vogts (stânga, alături de austriacul Kreuz), părăsește cu capul plecat terenul din Cordoba. A fost a 96-a selecție a sa în națională, de fapt ultima.

În 1978, la Cordoba, Berti Vogts a trimis pe sub Sepp Maier, în istoricul eșec al campioanei mondiale RFG în fața Austriei, iar cu 4 ani înainte, în traseul "portocalei mecanice" spre finală fundașul stânga Ruud Krol, de la Ajax Amsterdam, a punctat în favoarea Bulgariei, pretinzându-i după meci în glumă unei bănci olandeze, care-i premia pe marcatorii golurilor olandeze, să-l recompenseze și pe el! Și apropo de bulgari, aceștia au reușit să-și înscrie de două ori în proprie poartă la un același turneu final. Să vedem dacă în Franța vor apărea noi ghinioniști, sau rubrica autogoluri va rămâne imaculată, ca la alte 6 mondiale.

Să mai spunem că Italia a beneficiat de 3 autogoluri, Austria, Germania și Ungaria de câte două, respectiv că 13 autogoluri s-au marcat în grupele turneelor finale, unul în optimi, iar 4 în sferturi.

Turneul final	Nr. de autogol	Meciul	Autorul
Uruguay 1930	-		
Italia 1934	-		
Franţa 1938	1	Elveţia - Germania 4-2	Lortscher (Elv)
Brazilia 1950	-		
Elveţia 1954	5	Austria - Uruguay 3-1 Austria - Elveţia 7-5 RFG - Iugoslavia 2-0 Anglia - Belgia 4-4 d.p. Franţa - Mexic 3-2	Cruz (Uru) Hanappi (Aut) Horvat Dickinson (Ang) Cardenas (Mex)
Suedia 1958	1	Ungaria - Mexic 4-0	Gonzales (Mex)
Chile 1962	-		
Anglia 1966	2	Ungaria - Bulgaria 3-1 Portugalia - Bulgaria 3-0	Davidov (Bul) Vutzov (Bul)
Mexic 1970	-		
Germania 1974	3	Argentina - Italia 1-1 Olanda - Bulgaria 4-1 Germania - Australia 2-0	Perfumo (Arg) Krol (Ol) Curran (Aus)
Argentina 1978	3	Austria - RFG 3-2 Olanda - Italia 2-1 Scoţia - Iran 2-0	Vogts (RFG) Brandts (Ol) Eskandarian (Irn)
Spania 1982	1	Anglia - Cehoslov. 2-0	Barmos (Ceh)
Mexic 1986	1	Cor. de Sud - Italia 2-3	Kwang-Rae (Cor)
Italia 1990	-		
SUA 1994	1	SUA - Columbia 2-1	Escobar (Col)

Manninger îl eclipsează pe Seaman

Jocul de sâmbătă Manchester United - Arsenal din Premier League a fost în primul rând adevărata rampă de lansare a tânărului portar austriac al lui Arsenal, Alex Manninger. Aflat în umbra celebrului David Seaman, titularul postului în naționala Angliei și la Arsenal, băiatul de 21 de ani din Graz și-a așteptat cuminte rândul. Și acesta a venit. Seaman fiind operat, antrenorul Arsene Wenger l-a introdus cu mult curaj în poarta tunarilor. Pe Old Trafford, cel venit de la Sturm Graz anul trecut, a fost de netrecut, afișând o stăpânire de sine caracteristică portarilor cu mare experiență competițională. De remarcat că acum 65 de ani, celebrul tactician Herbert Chapman, pe atunci antrenorul Arsenalului, era cat pe-aci să-l aducă la echipa sa pe un alt portar austriac celebru în acea vreme (coincidență, tot din Graz), nimeni altul decât Rudi Hiden, apărătorul buturilor mult cântatului Wunderteam. Până la urmă, visul lui Chapman n-a prins contur, "Pantera din Prater" neprimind dreptul de rezidență în Anglia (ulterior, el a făcut carieră la Racing Club Paris).

Așa că primul fotbalist austriac din Premier League are șansa în această primăvară să se apropie de echipa națională a Austriei. La prima vedere, îi va fi foarte greu, dacă avem, în vedere primii trei portari ai momentului din republica alpină: Michael Konsel (36 ani, legitimat la AS Roma), Franz Wohlfahrt (34 ani, Stuttgart) și Otto Konrad (34 ani, Real Zaragoza). Nu ar fi însă exclus ca la Coupe du Monde, cel care are și atu-ul tinereții, să fie una dintre vedetele turneului...

Ce salar are Spafiu?

De când cu profesionismul în fotbalul românesc, suporterii - mai ales - sunt interesați în primul rând de câștigurile jucătorilor. În orice țară, acesta depășește cu mult venitul unui om cu salar mediu să zicem, lucru constatat încă de la începuturile fotbalului "pe bani". Cum în România legile fotbalului ascund în continuare sumele câștigate de jucători (vezi Doamne, să nu se supere omul de rând că alde vedetele Guriță sau Baston câștigă prea bine pentru ceea ce fac pe teren). În realitate, aceste sume sunt confidențiale tocmai pentru a se putea manevra în voie banii negri, care, așa după cum spunea Dumitru Dragomir într-o emisiune televizată recent, exista cu nemiluita și circulă bine mersi. Că fără ei nu se poate!

Și dacă nu vă putem spune cam cât câștiga Coporan la Steaua sau Spafiu la Jiul, ne-am gândit că poate vă interesează veniturile anuale ale jucătorilor din câteva țări în care jucătorul, banul și spectatorul sunt la fel de respectați. Iată cum se prezintă situația în 5 țări europene, cu specificația că sumele sunt date în mărci germane (cele două cifre reprezintă salariul maxim și cel minim existent în prima ligă a țării respective).

Belgia	Pär Zetterberg (Anderlecht) = 1,5 milioane jucătorii în primul an de contract la Westerlo = 63.000
Franța	Marco Simone (Paris S.G.) = 4,7 milioane jucătorii în primul an de contract la Chateauroux = 45.000
Germania	Matthias Sammer (Dortmund) = 6 milioane jucătorii în primul an de contract la Wolfsburg = 75.000
Italia	Ronaldo (Inter) = 10,5 milioane Massimiliano Caniato (Udinese) = 39.000
Olanda	Ronald De Boer (Ajax) = 2,55 milioane jucătorii în primul an de contract la Nijmegen = 60.000

UNGARIA

PRIMELE 4 CLASATE N-AU OBȚINUT NICI O VICTORIE!

● FLORIN CĂLIN A FOST DIN NOU NUMERO UNO LA KISPEST

Rezultat mai puțin scontat în partida **FC STADLER - DEBRECEN**, disputată lunea trecută, după închiderea ediției. Lanterna roșie s-a impus cu **2-0**, grație punctelor marcate de **Resko (45)** și **Karoly (70 - penalty)**. A fost al 2-lea succes al celor de la Stadler în acest campionat, în pofida zvonurilor care circulă cum că această grupare s-ar desființa!

În aceeași zi a mai avut loc întâlnirea **BVSC BUDAPESTA - FERENCVAROS 0-1**: Horvath (89).

La mijlocul săptămânii trecute s-au jucat sferturile de finală ale Cupei Samsung (Cupa Ungariei), într-o singură manșă. Iată rezultatele înregistrate, cu majuscule fiind trecute formațiile care au obținut calificarea în faza următoare: **UJPEST - Gazszer Agard 2-1:** Korsos (13, 32) - Salay (9); **VASAS - Zalaegerszeg 1-0**: Vaczi (52); **MTK - Vac 4-0**: **Kenesei (6, 45), Zimmermann (63), Orosz (68)**; **SALGOTARJAN - Siofok 0-0 si 3-1 la penalty-uri,** loviturile de departajare fiind transformate de **Guban, Györi, Forgo, respectiv Juhasz**. Semifinalele se vor juca la 8 aprilie, tot într-o singură manșă.

În etapa a 20-a, primele 4 clasate n-au obținut nici o victorie! În derby-ul etapei și al campionatului a fost consemnată remiza. **GYÖR - UJPEST 1-1: Fodor (52)- Hertzeg (77)**. În prezența a peste 12.000 de spectatori, oaspeții au egalat în inferioritate numerică, după eliminarea lui Kvasz, în minutul 60!

TISZAKÉCSKE - MTK 0-0 Gazdele au jucat în ultimele 30 de minute în 10 oameni, Hollo fiind eliminat. Foarte bună prestația portarului de la Tiszakécske, Toth, care a salvat rezultatul.

VASAS - VAC 1-2 Vaczi (60) - **Vojtekovski (4), Fülle (37)**. Rezultat surprinzător, oaspeții marcând de două ori în cele 3 ocazii clare avute pe tot parcursul meciului.

Florin Călin a fost din nou la înălțime, ex-polistul fiind coautor la cele două goluri, expediind și mingea în bară!

KISPEST - GAZSZER AGARD 2-0: **Matyus (226), Baranyos (38)**. Budapestanii au întrerupt astfel seria pozitivă a oaspeților, neînfrânți de 13 runde!

Două victorii categorice! **ZALAEGERSZEG - DIOSGYÖR 4-1**: **Kaman (3), Arany (10), Cașolțan (27, 40) - Kokotzki (5).**

FERENCVAROS - FC STADLER 4-1: **Horvath (3), Vincze (51, 70), Miriuță (64, primul gol al pleșuvului român în actualul sezon) - Lazar (58).**

Un joc dur, cu doi eliminați: **DEBRECEN - HALADAS 1-1**: **Szanyo (70 - penalty) - Kovacs (80)**. În minutul 82 au văzut cartonașul roșu Szanyo (de la gazde), respectiv Toth. La Haladas antrenorul Mihaletz a fost înlocuit cu Sandor Varga.

Încă două succese externe: **VIDEOTON - SIOFOK 2-3** **Dveri, Roth - Pest, Szabo, Raik.**

BEKESCSABA - BVSC BUDAPESTA 0-1: Kiss (36). A doua înfrângere acasă a albvioleților în această primăvară.

Miercuri, 18 martie, va avea loc o etapă intermediară.

La începutul săptămânii trecute a fost numit noul selecționer al naționalei Ungariei. Cel care va conduce destinele reprezentativei timp de 4 ani este **Bertalan Bicskey**, fost director tehnic la Györ. Bicskey a mai ocupat această funcție, timp de un an și jumătate, după Campionatul Mondial desfășurat în Mexic, în anul 1970.

ŞTEFAN MARTON

N.B.1

1. GYOR	20	12	6	2	31-16	42	+12
2. UJPEST	20	12	5	3	34-17	41	+11
3. MTK BUDAP.	20	11	5	4	37-18	38	+8
4. FERENCVAR.	20	11	4	5	36-24	37	+7
5. VASAS	20	11	3	6	38-29	36	+6
6. VAC SAMS.	20	10	3	7	29-33	33	+3
7. DIOSGYOR	20	9	3	8	31-21	30	0
8. DEBRECEN	20	8	5	7	29-24	29	-1
9. ZALAEG.	20	8	3	9	38-31	27	-3
10. BVSC BUDAP.	20	7	6	7	26-26	27	-3
11. GAZSZER A.	20	5	10	5	30-24	25	-5
12. SIOFOK	20	7	2	11	22-27	23	-7
13. VIDEOTON	20	5	7	8	30-27	22	-8
14. HALADAS	20	5	6	9	26-31	21	-9
15. KISPEST	20	6	1	13	19-35	19	-11
16. BEKESCSABA	20	5	4	11	15-37	19	-11
17. TISZAKECSKE	20	4	6	10	23-47	18	-12
18. STADLER	20	2	5	13	14-41	11	-19

În lumea dezvoltată cea mai eficientă reclamă este cea legată de SPORT!

FOTBAL vest

vă oferă ACUM, AICI, această șansă, pentru că:

1900 Timișoara, str. Paris 2A ✦ Tel./fax: 056.190.656;190.128

- Spre deosebire de celelalte ziare locale, este difuzat în județele ARAD + BIHOR + CARAȘ-SEVERIN + HUNEDOARA + TIMIȘ
- Este citit de populația activă, dinamică, "trecut din mână în mână"
- Reclama Dvs. în "Fotbal vest" nu este înghesuită în pagini exclusiv publicitare, ci este evidențiată distinct, alături de cele mai interesante articole sportive

DUPĂ CE POLI I-A REFUZAT PE ITALIENI, SÂMBĂTĂ PE BEGA...

Vin ITALIENII de la UTA!

FOTBAL vest

Anul VIII Nr. 312 ● 24-30 martie 1998 ● 2000 lei

Se difuzează în ARAD, BIHOR, CARAŞ, HUNEDOARA, TIMIŞ

5.000 de arădeni vin la Timişoara !

Aducem la cunoştinţa tuturor simpatizanţilor echipei UTA că deplasarea de sâmbătă la Timişoara se va face cu trenul care pleacă din Arad la orele 7.45. Toţi tifosi sunt aşteptaţi în Gara CFR cel târziu la ora 7.30. Suporterii din "Vlaicu" se vor reuni la ora 7.00 în faţa stadionului "UTA", de unde se vor deplasa spre gară.

Întrucât contăm pe prezenţa la Timişoara a peste 5000 de suporteri arădeni, facem apel către organele abilitate de a lua măsurile ce se impun pentru preîntâmpinarea oricărui incident nedorit.

Suporter club UTA - "RED FIGHTERS"!

■ MAGNET ■ MAGNET ■ MAGNET ■ MAGNET ■

Resita nu crede în lacrimi

JILAVU centrează JOSKA marchează

PAG 3

Un nou SEISM în GOVÂNDARI

PAG 7

FIRIŢEANU

demis sau demisionar?

La Gloria revine ADI COCA

GLISSANDO

PESTICIDE MICROAMBALATE

Regent (fiolă 2 ml.) Sevin (plic 10 gr.)
Victenon (plic 8 gr.) Decis (fiolă 5 ml.)
Fastac (fiolă 2 ml.) Sinoratox (300 gr.)
Turdacupral (plic 100 gr) Neoron (fiolă 10 ml.)
Promedon (plic 40 gr.) Piatră vânătă (1 kg)
Sintogrill (plic 100 gr.) Ridomil (plic 25 gr.)

SEMINTE

Castraveti Fasole Varza Salata
Patrunjel Ardei Tomate Ceapa
Dovlecei Ridichi Mazare Vinete

ÎNGRĂŞĂMINTE CHIMICE

Azotat de amoniu Complexe N.P.K

OLTCHIM S.A.
Râmnicu Vâlcea

Vă oferă prin reprezentantul său autorizat în judeţul Timiş,

GLISSANDO Agrochemicals

pesticide la preţ de fabrică (adaos comercial 0%)

ICEDIN, OLTISAN, TREFLAN, NABU, BUTIZIN, ACENIT, DIIZOCAB, DECIS, FASTAC, FENDONĂ, TURDACUPRAL, DMA 6, BUCTRIL, TOPSIN etc.

Produsele pot fi achizitionate inclusiv pe CUPOANE.

Depozit central:Timişoara, Str. Gării Nr.15 (7⁰⁰-18⁰⁰)
Tel: 19.46.29; mobil: 092-27.39.82

Magazin:Timişoara, Str. Telegrafului Nr.1 (9⁰⁰-17⁰⁰)
(vis-a-vis de Fabrica de Ciorapi) Tel: 22.55.78

Senzaţional ROMANIA - GRECIA în Valea Domanului!

Numai în "FOTBAL vest" puteţi citi

JUVENTUS

PAGINĂ ÎN EXCLUSIVITATE REZERVATĂ COPIILOR ŞI JUNIORILOR

PAG 13

Vocea Porumbelului "De Bine"

(nu iese fum fără zvon , dar va fi bine)

Plec de la două afirmaţii stupide pe care le-am auzit mai recent, sau mai de mult. Prima. Mircea Pascu, când a venit la Timişoara, după ce a rostit deja clasicul "**Va fi bine**", ne-a asigurat că Poli îşi va rezolva problema financiară datorită celor 'şpe mii de abonamente şi 'jde candidaţi la tribuna VIP! Fffîîîsssss! Alte păreri "supercompetente" încercau să explice că pe stadioane nu mai vin spectatori pentru că sunt acaparaţi de alte probleme stringente! Fffîîîsssss! Adică problemele tifosilor se termină, aşa, deodată!?! Nu se întreabă oare dl. Pascu de ce la Reşiţa erau acum doi ani 200 de "nebuni" în Valea Domanului, iar acum, dacă vii târziu, abia prinzi loc la peluză? Sau, şi mai recent, de ce la UTA, acu' trei luni erau abia 150 de microbişti, iar acum se pregătesc vreo 5000 să vină... la Timişoara? Nu se întreabă, sau n-a înţeles! N-a înţeles că la UTA au venit italienii, iar la Timişoara n-au venit! N-au venit datorită clientelismului şi a oportunismului! Şi se vor duce să **pască** în altă parte, sau nu se vor mai duce de loc! Pascu continuă cu "**O să fie bine!**", sau cu "**Simt că o să fie bine!**" Timişorenii nu mai simt nimic! Şi pentru că nu simt nimic, nici pe stadion nu vin! A simţit şi patronul Continentalului asta - adică faptul că nimeni nu mai simte nimic - şi după ce i-a dat afară pe albi din hotel, acum i-a gonit şi pe negri. "**O să fie bine!**", zice Pascu! "**Simt că o să fie bine!**" Când? După Satu Mare? Rămân la ideea că ar trebui toţi să **paştem** prin alte părţi.

ION GOLUMBU

P.S. 1: Ermanno Zacchini a greşit că nu şi-a luat mai din timp jucăriile pentru a se întoarce în Peninsulă. Ermanno Zacchini a greşit că a ţinut prea mult cont de părerea lui Pascu şi a altor factori aşa-zişi decizionali care de vreo 7-8 ani n-au făcut mai nimic pentru Poli. Zacchini trebuia să o facă împreună cu Anghel. Dar se pare că Anghel n-a avut curaj! Poli rămâne cu Pascu! "**O să fie bine!**"

P.S. 2: La Reşiţa, unde e public (de ce oare dle. Pascu?), forurile RESPONSABILE locale, de comun acord cu conducerea CSMR-ului, vor să propună ferefeului organizarea meciului România - Grecia în Valea Domanului!

P.S. 3: La Suceava, la meciul Foresta - Steaua, biletul a fost 20.000 şi tribunele au gemut! La Timişoara asta era acum 20 de ani! Îţi aminteşti Jackie?

SHOCK doar pentru cititorii noştri

Iubiţi fotbalul? Aşteptaţi "Coupe du Monde"? Vreţi să câştigaţi bani?

FOTBAL vest vă oferă acum, aici, şansa de a câştiga

milioane!

la concursul

FOTBAL vest MONDIAL!

Detalii în pag. 12

dialog ■ MAGNET ■

Vă oferim:

● telefoane celulare GSM diferite tipuri ● cartele telefonice şi conectare rapidă LA PREŢURI AVANTAJOASE

Vă aşteaptă un personal calificat la magazinul MAGNET
Str. Vlad Delamarina Nr. 1 (colţ cu str. Alba-Iulia)
Tel./Fax 056 - 190.595 ORAR zilnic 10-19 (sâmbătă 10-14)

GLASUL CIŞMIGIULUI

(articol pilot)

La cererea mai multor cititori, o dată cu revenirea în 16 pagini, reluăm o rubrică, la un moment dat, de tradiţie în săptămânalul nostru: "Glasul Cişmigiului". Aici veţi găsi, din numărul viitor zvonuri şi bârfe care circulă prin "Rondul" celebrului parc din centrul capitalei. Parc în care, în mijlocul chibiţilor de toate soiurile, îşi "pierd" vremea şi destui "tifosi" emigranţi din... vest! Cam trişti toţi, în afara celor câţiva care-şi trag obârşia de pe meleagurile Bârzavei, sau malurile... Văii Domanului. Că doar din **"toată floarea cea vestită a întregului apus"**, doar CSMR-ul mai ţine "fruncea"!

În rest, ce să zică oamenii când o văd pe UTA luptând din greu să nu retrogradeze alături de... Pecica, UMT-ul militând pentru liniştea gazdelor, CFR-ul sau Electrica tremurând pe la Prundu Bârgăului... Iar Poli, care trebuia să devină (după Pascu) o Barcelonă a României, e umilită de Câmpulung!

Şi, aceiaşi oameni, stau şi se întreabă. Cum de UTA suferă în liga a doua, iar Fălticeniul şi Piatra Neamţul se lăfăie prin prima? Sau, mai bine zis, cum de West Bank din Arad o sponsorizează pe Baia Mare, iar Darimex din Timişoara pe Gloria Bistriţa? Sunt enigme greu de descifrat şi... digerat de către vesticii "imigranţi" din "Rondul" Cişmigiului!

Pentru că vesticii pierduţi prin Bucureşti ştiu că primul meci de fotbal din România s-a jucat la Arad, iar prima echipă profesionistă s-a născut la Timişoara...

Despre cum se vede VESTUL de la Bucureşti, data viitoare...

CĂLIN FILE DIN POVESTE

AVANCRONICĂ F.C. NAŢIONAL- C.S.M. REŞIŢA

ÎN PRECEDENTELE DOUĂ JOCURI ÎN CAPITALĂ AU ASISTAT DOAR 2300 DE SPECTATORI!

După confruntările cu fruntaşele Steaua şi Oţelul Galaţi, urmează o altă încleştare dificilă pentru băieţii lui Silviu Stănescu. Rosso-neri vor da piept la Bucureşti cu F.C. Naţional, o echipă care în precedentele 12 jocuri disputate acasă a obţinut 10 victorii, remizând cu Dinamo(1-1), pierzând doar cu Steaua (1-4).

Bănăţenii au mai jucat de două ori în capitală împotriva "bancarilor", pierzând de fiecare dată.

La 8 iunie 1977 F.C. Naţional (pe atunci Progresul) a învins cu 2-1, graţie golurilor marcate de **Iorgulescu (14- penalty), Tevi (83) - Gabel (84)**. În prezenţa a doar 1.500 de spectatori au evoluat formaţiile **F.C. Naţional: Giron-Ploscaru, Moraru, Badea, Gh. Ştefan-Iorgulescu, Nignea (80, Iatan), Grama - I. Sandu (65, Fl. Mihai), Tevi, Apostol.**

C.S.M. Reşiţa: Ilieş - Chivu, Kiss, Hergane, Boţonea - Gabel, Poraţchi, Bora - Atodiresei (46, Jacotă), Bojin, Florea.

După aproape 16 ani, mai precis la 16 mai 1993, bucureştenii s-au impus cu 2-0, goluri marcate de **Dună (17), V. Oprea (81)**, doar 800 de spectatori urmărind evoluţia următorilor: **F.C. NAŢIONAL: Câmpean - Mirea, Ciobotariu, M. Popescu, (77, T. Petre), G. Dumitru - E. Popescu (57, Atomulesei), Cristea, Ursu, V. Oprea - Dună, Strizu.**

C.S.M. Reşiţa: Boşca - Potocianu - R. Sandu, Lupu, Panescu - Szijj, D. Ianu, Cr. Alexandru (84, Calofir), Mărgineanţu (46, Cepoi) - Petrescu, Puşcaş.

În tur, în Valea Domanului, gazdele au câştigat cu 1 - 0, gol marcat de **Ciocoi**, în minutul 84, din penalty.

etapa viitoare Divizia A: Et. 26 - sâmbătă, 28.03.98:

Farul - Chindia (**1-1**); Steaua - Craiova (**2-1**); Naţional - CSM Reşiţa (**0-1**); Gloria Bistriţa - Dinamo (**3-4**); Sp. Stud. - FC Argeş (**0-0**); Oţelul - FCM Bacău (**1-0**); Jiul - Foresta (**0-1**); Ceahlăul - Petrolul (**0-3**); "U" Cluj - Rapid (**0-2**).

roentgen A

Arbitrul Prodan i-a spart nasul băcăoanului Gireadă!

Etapa a 25-a a fost una la fel de calmă ca şi precedenta în care aproximativ aceleaşi echipe au fost gazde, adică în runda a 23-a. Nu mai puţin de 7 dintre primele 8 clasate au realizat victorii, singura câştigătoare din partea a doua a ierarhiei fiind FCM Bacău. Din cele 25 de goluri ale etapei (20 gazdele, 5 oaspeţii), doar 5 au fost înscrise înainte de pauză (4+1). A avut loc doar o singură schimbare în clasament: FCM Bacău a trecut pe locul 14...

FC NAŢIONAL - CEAHLĂUL 5-1: Moisescu (6), Axinia (53), Caramarin (65), Ciobotariu (77), Niculescu (89) - Solomon (71). Este cea mai mare diferenţă de scor în meciurile directe (precedenta, 3-0 la 14 iunie 1997). După un meci extrem de cuminte, antrenorul oaspeţilor Mircea Nedelcu a declarat nonşalant: *"Nu este cazul acum să-mi fac elevii cu ou şi oţet, pentru că nu este pedagogic!"* Curat pedagogic, coane Fănică. Au asistat doar 200 de spectatori, iar golul lui Solomon a fost cel de-al 200-lea marcat de Ceahlăul în prima divizie. Ultimul 5-1 al Naţionalului a fost în etapa a 16-a, cu Chindia.

FORESTA FĂLTICENI - STEAUA 0-2: Dănciulescu (52), Şerban (66). Prin nereuşita lui Al. Gheorghe (min. 78), Steaua rămâne fără gol primit după cele 5 penalty-uri dictate împotriva ei! Ca şi la Reşiţa, militarii s-au desprins după pauză, rămânând neînvinşi în deplasare din 17 mai 1997!

RAPID - GLORIA BISTRIŢA 2-1: Şumudică (58), Dulca (70) - B. Nicolae (44). *"Este o obişnuinţă ca în repriza a doua echipele care vin în Giuleşti să cedeze"*, a spus Lucescu după joc. Aşa cum am văzut, şi Steaua se bazează pe reprizele secunde. Or fi având băieţii pregătire fizică foarte bună! Dacă priviţi minutele când s-au înscris golurile, veţi vedea că şi de această dată **"Pauza a fost un sfetnic bun"**.

DINAMO - SPORTUL STUD. 2-0: Neagoe (47), Călin (78). Cândva, un asemenea meci decidea ocuparea treptelor podiumului! Cele mai interesante faze ale partidei au fost cele în care galeria dinamovistă îl îndemna pe portarul Florin Prunea să plece la Steaua. După meci, când echipa s-a dus să salute galeria, Prunea a plecar direct spre vestiare. Mai puţin şi se împlineşte anul de la ultima victorie externă a sportiştilor: 5 aprilie 1997, 4-1 la Cluj. În precedentele 16 deplasări, alb-negrii au realizat doar 3 remize şi 13 eşecuri.

Actualul preşedinte al FRF, Mircea Sandu (stânga), în duel cu dinamovistul Sandu Gabriel, pe vremea când Sportul punea probleme celor din Şoseaua Ştefan cel Mare (Dinamo - Sportul 1-1, în 1979)

FCM BACĂU - JIUL 3-0: Scânteie (26, 51), Ardeleanu (85). De o vreme, Bacăul a devenit cea mai redutabilă echipă pe propriul teren: sunt deja 5 victorii consecutive şi un golaveraj de 11-0. În 26 de vizite pe Bistriţa, Jiul a câştigat o singură dată, 1-0 la 8 martie 1987. O situaţie mai puţin obişnuită pe un teren de fotbal s-a petrecut în minutul 65: în urma unei ciocniri cu Gireadă, arbitrul de centru Stan Prodan s-a accidentat, oprind meciul pentru un consult medical. Fundaşul băcăoan şi-a spart nasul în urma acestei ciocniri. Dacă tot li s-au mărit baremurile, poate li se vor acorda arbitrilor şi asigurări medicale. În fotbalul românesc nu ne mai miră nimic.

UNIV. CRAIOVA - "U" CLUJ 2-0: Frăsineanu (49), Niculescu (67). Un meci uşor pentru pronosportişti, în care tradiţia a fost respectată. Clujenii au câştigat o singură dată în Bănie, iar din 1974 au marcat doar 3 goluri pe stadionul Ion Oblemenco. Este partida cu cel mai substanţial palmares al acestei etape, cele două formaţii studenţeşti întâlnindu-se sâmbătă pentru a 54-a oară în Divizia A.

CHINDIA - PETROLUL 1-1: Negru (46) - Vlad (58 - penalty). Joc între vecini (60 km între cele două oraşe), poate şi de aceea s-au strâns peste 10.000 de spectatori la această partidă. A fost al 16-lea meci direct sub Turnul Chindiei, de 3 ori victoria revenind gazdelor, celelalte 3 meciuri încheindu-se la egalitate, însă de la ultimul draw au trecut 16 ani (0-0 în 1982).

FC ARGEŞ - FARUL 2-0: Barbu (18, 84 - penalty). Un meci jubiliar, al 50-lea între cele două echipe în prima divizie. Până acum, marinarii nu au realizat decât două egaluri în cele 25 de întâlniri din Trivale, un bilanţ extrem de modest, cel mai recent egal datând din 16 noiembrie 1977, scor 1-1. Aşadar, tradiţia şi forma celor două echipe nu puteau da un alt învingător decât cel scontat. După escapada din Coreea de Sud, Constantin Barbu începe încet-încet să-şi revină la forma din primele etape ale campionatului, când el reuşea 7 goluri în tot atâtea meciuri.

M.B.

CLASAMENT

Echipa	TOTAL						penalty				ACASA					AFARA					A-de-văr	Galb	Roşii	Media spect	Golgeterul echipei
							în fav.		împotrivă																
							Total	Marc	Total	Marc															
1 STEAUA	25	19	3	3	59-27	60	6	6	5	0	12	8	1	3	31-17	13	11	2	0	28-10	+24	59	3	8497	14 - *Munteanu C.*
2 RAPID	25	18	4	3	53-17	58	6	3	3	3	13	11	1	1	27-7	12	7	3	2	26-10	+19	56	3	9305	11 - *Pancu D.*
3 OŢELUL	25	17	1	7	46-20	52	4	3	3	3	12	11	0	1	32-5	13	6	1	6	14-15	+16	69	1	8789	11 - *Stefan V.*
4 NAŢIONAL	25	15	4	6	45-25	49	7	4	2	1	12	10	1	1	29-10	13	5	3	5	16-15	+13	58	5	2263	10 - *Caramarin G.*
5 FC ARGEŞ	25	14	3	8	35-29	45	3	3	6	4	13	9	2	2	17-8	12	5	1	6	18-21	+6	75	8	6420	10 - *Barbu C.*
6 DINAMO	25	13	2	10	44-32	41	7	6	7	5	13	10	1	2	31-13	12	3	1	8	13-19	+2	50	8	5420	9 - *Mihalcea Ad.*
7 CSM REŞIŢA	25	12	4	9	39-38	40	5	3	4	2	12	10	0	2	24-13	13	2	4	7	15-25	+4	48	3	11331	9 - *Ciocoi*
8 CRAIOVA	25	12	2	11	45-33	38	9	7	7	6	13	9	1	3	28-11	12	3	1	8	17-22	-1	63	3	8112	5 - *Ganea I.*
9 CEAHLĂUL	25	10	5	10	32-33	35	4	3	5	5	12	8	2	2	21-10	13	2	3	8	11-23	-1	44	4	4705	6 - *Enache C.*
10 FARUL	25	9	4	12	25-40	31	7	6	7	5	13	8	3	2	17-12	12	1	1	10	8-28	-8	51	3	4613	5 - *Grigoras*
11 GLORIA B-ŢA	25	9	3	13	38-42	30	8	7	3	3	12	8	1	3	25-13	13	1	2	10	13-29	-6	38	2	2898	11 - *Oană I.*
12 PETROLUL	25	8	5	12	30-35	29	3	3	2	2	13	7	4	2	25-15	12	1	1	10	5-20	-10	56	4	4958	5 - *Mihalache D.*
13 U CLUJ	25	8	5	12	27-27	29	3	1	5	4	12	5	4	3	18-10	13	3	1	9	9-17	-7	58	3	4080	5 - *Popescu M.*
14 FCM BACĂU	25	7	6	12	24-29	27	6	3	4	2	12	6	3	3	14-5	13	1	3	9	10-24	-9	59	2	7080	6 - *Scânteie D.*
15 FORESTA	25	6	8	11	22-30	26	5	4	0	0	13	6	4	3	16-10	12	0	4	8	6-20	-13	46	1	9497	6 - *Gurita M.*
16 CHINDIA	25	6	7	12	27-51	25	2	2	8	8	13	5	4	4	17-19	12	1	3	8	10-32	-14	66	5	4958	5 - *Jilaveanu*
17 SPORTUL ST.	25	5	3	17	25-44	18	1	1	9	7	13	5	2	6	19-18	12	0	1	11	6-26	-21	78	8	2108	5 - *Caraman C.*
18 JIUL	25	2	1	22	15-79	7	0	0	6	5	12	2	1	9	11-33	13	0	0	13	4-46	-29	44	7	3759	4 - *Huza D.*

FOTBAL vest
editat de
MAGNET
General manager
RICHARD ANDRESS
Str.Paris nr 2A Timişoara
Tel. 056 / 190.656
Fax 056 / 190.128
C.P. 490 O.P. 3 Timişoara

Director onorific: **MARCEL TOLCEA**
Director: **DUKI POPOVICI**
Redactor şef: **SANDU USUSAN**
Director economic: **LASZLO MOLNAR**

Colectivul redactional:
MARIUS BREAZU, OVIDIU PĂCURARIU, PETRU FUCHS, MIHAI COMŞULEA, CORNEL BOCIORT, CĂLIN VEGHEŞ

Redactori editorialişti: MIKI JUNEA, OSCAR MANTO
Ideolog: RADU SUCIU

Redactori colaboratori:
ŞTEFAN MARTON, GHIŢĂ OCHIŞOR, HORAŢIU OLARIU, BORKO IORGOVAN, BRANKO VUIN, CIPRIAN URICAN, OVIDIU OLARIU, RENATO PITTINI, ALIN RADOVAN, MARIUS PANAITE, ALEXANDRU IZVERNARI, CIPRIAN TRANCĂ

Reporteri speciali: NELU SERE, HORIA CIULEA

Tehnoredactare: CULTURAL srl
Tel. 12.43.61.
E-mail: office@csoft.dnttm.ro

TIPAR WEST TIPO INTERNATIONAL
Timişoara, tel. 123.907

O "EUROPEANĂ" SURCLASATĂ LA REŞIŢA. E PUŢIN?

CSM REŞIŢA 3 0 OŢELUL

Stadion: "Valea Domanului"
22.3.'98 ora **14.00**
Spectatori: 8.000
Timp: rece
Teren: bun
Arbitri: I. Biro (Mediaş) - I. Spătaru, N. Grigorescu (ambii Timişoara)
Observatori:
FRF: Mircea Neşu
LPF: Victor Mafteuţă

	CSM Reşiţa	Oţelul
Şuturi la poartă:	7	4
Şuturi pe poartă:	5	3
Cornere	8	4
Ofsaiduri	4	6

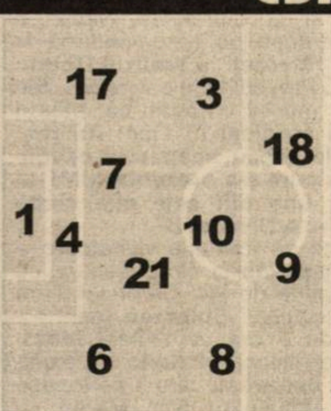

6,5	Boşca	1	1	Bordeianu	6
6,5	Ciocoi	3	4	Tofan	5
6	Bătrânu	4	5	V. Ştefan	6.5
6,5	Căprariu	6	6	Spirea	5
6,5	R. Sandu	7	9	State	5
6,5	Ciucur	8	10	Mihalache	6
7	Szijj	9	11	Tănase (cpt)	5.5
6,5	(cpt) Doană	10	15	Nemţeanu	6
7	Chivu	17	17	Arhire	5.5
6	Balaci	18	18	Alexa	5.5
7.5	Mutică	21	20	I.Gigi	5.5

pe bancă (CSM Reşiţa): Combei (22), Dincă (16)

pe bancă (Oţelul): (20) Arcanu, (2) Bosânceanu, (14) Pânzaru

Înlocuiri: 46' Balaci cu Jilavu (5) **7;** 78' Sandu cu Ibric (14); 89' Căprariu cu Perşa (19)
Marcatori: MUTICĂ (22), SZIJJ (71, 87)
Cart. galbene: Mutică
Cart. roşii: ---

Înlocuiri: 57' Alexa cu Maleş (8) **6**; 80' Mihalache cu Stanciu (25)
Marcatori: ---
Cart. galbene: State
Cart. roşii: ---

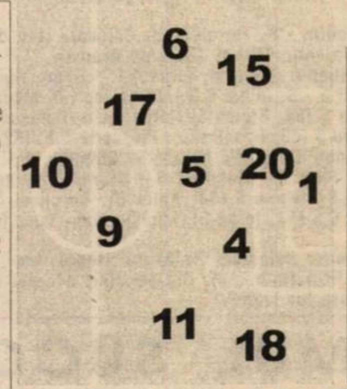

Cum s-a ajuns la proporţiile... forfaitului

Reşiţenii au deschis scorul la primul şut pe poartă care l-au avut în partida de duminică. Era minutul 21 când, după un corner executat de Ciocoi (de altfel omul responsabil cu asemenea lovituri la echipa roş-neagră), balonul a ajuns la **Mutică**, aflat la aproximativ 15 metri de poarta adversă. Acesta a şutat sec, din drop, în colţul scurt, tăria şutului lăsându-l fără replică pe portarul Bordeianu.

A doua reuşită reşiţeană i-a aparţinut lui **Joska Szijj**, în minutul 71. Lovitură liberă de pe partea dreaptă a lui Jilavu spre bara opusă, aşezare cu capul a lui Doană pe linia careului mic, de unde nouarul gazdelor nu a putut rata.

Rezultatul final a fost stabilit de vârful roş-negrilor în minutul 87. Atunci Jilavu a trimis un şut-centrare înşelător, balonul a atins bara transversală, de unde a revenit în teren, prilej pentru acelaşi **Szijj** să marcheze din apropiere. Reamintim că Joska a mai reuşit să înscrie mai mult de un gol într-un meci din această ediţie de campionat. La 13 decembrie 1997, pe stadionul din Regie, el a contribuit din plin la victoria echipei sale cu 4-1 asupra Sportului Studenţesc, golurile marcate de CSM în minutele 51, 59 şi 90 purtând toate semnătura sa.

Meciul văzut de pe banca de rezerve

VASILE SIMIONAŞ (antrenor Oţelul): **"Ne-am prezentat la Reşiţa cu jumătate de echipă, fără linia de fund şi cel mai în formă atacant. Dacă-i aveam pe Pelin şi Brătianu, cred că nu primeam cele două goluri din faze fixe, pentru că prin înălţimea lor cei doi ar fi rezolvat situaţiile respective. Reşiţa a avut agresivitatea în joc pe care am avut-o noi în meciul cu FC Naţional şi care, paradoxal, a lipsit ambelor formaţii care s-au întâlnit astăzi în meciurile pe care acestea le-au susţinut împotriva Stelei".**

SILVIU STĂNESCU (antrenor CSM): **"A fost un meci înte două echipe bune, după părerea mea. Personal, mă bucur enorm pentru această victorie. Eram hotărât ca, în cazul în care nu am fi obţinut astăzi un rezultat favorabil, să mă retrag din funcţie, pentru că îmi puneam problema negăsirii unui numitor comun cu pulsul echipei. Această victorie a dovedit că CSM-ul are echipă serioasă, cuminte şi bună".**

LA TINERET

CSM - Oţelul 2-2 (1-1)

În jocul disputat sâmbătă dimineaţa, de la ora 10, băieţii antrenaţi de Petre Panescu au terminat la egalitate cu omologii lor din Galaţi, golurile gazdelor fiind înscrise de Filip (min. 45) şi Dobre (min. 82). Tinerii roş-negri au aliniat următoarea formulă de echipă: V. Agachi - Trăistaru - Uşurelu (Suciu), Dobre, Benga - Mozici, Zimmer (Ifca), Piţurnea, Fiat - Păuna, Filip (Bădăluţă).

Maşina de alergat reşiţeană şi-a tocat adversarii

După tristul episod al accidentării de la Bistriţa puţini mai credeau că Jilavu va reveni cu două "asistenţe" de gol în Valea Domanului

Combatantele din meciul de duminică au avut un singur punct comun: trecerea Stelei prin cele două oraşe a produs ceva "deranj"... În rest, gălăţenii, care totusi formează o echipă "grea", nu s-au putut lăuda cu nici o ocazie clară de gol la poarta lui Boşca. De cealaltă parte, reşiţenii au evoluat extrem de pragmatic, primele două şuturi pe poartă ale lor însemnând tot atâtea goluri. Superioritatea elevilor lui Silviu Stănescu a fost dată de rombul de la mijlocul terenului, Mutică, Ciucur, Ciocoi şi Doană (interesant duelul din umbră al acestuia din urmă cu V. Ştefan) au fost superiori liniei adverse. De remarcat travaliul deosebit al întregii echipe reşiţene, care tinde să devină un fel de blazon al acesteia. Iar dacă Boşca n-a prea fost deranjat, la vreo sută de metri în faţa sa mai puteau să cadă încă trei goluri. Mai întâi (min. 40) după o excelentă acţiune a lui Ciucur, acesta a centrat pe jos, Balaci a sărit peste minge, însă Ciocoi, din careu, a trimis peste poartă. Acelaşi Ciucur a stat la baza unei alte faze de mare efect în minutul 78: atrăgând ca într-o capcană doi adversari în apropierea fanionului din partea dreaptă, a centrat excelent în preajma punctului de la 11 metri, de unde Jilavu, singur-singurel, a şutat peste poartă din voleu. Seria ratărilor importante a fost încheiată de Ciocoi în ultimul minut de joc, cu un şut pe care trebuia să scrie "gol".

Dacă înainte de partidă gazdele priveau cu oarecare circumspecţie cele 90 de minute care urmau, fluierul final i-a găsit pe reşiţeni savurând victoria fără nici un fel de excese, aşa cum stă bine unei formaţii conştiente de valoarea pe care o are...

MARIUS BREAZU

DOREL MUTICĂ

JUCĂTORUL MECIULUI

Dacă în urmă cu o săptămână, chiar în ziua când împlinea 25 de ani, Mutică marca la Petroşani în minutul 20, de această dată el a deschis din nou scorul în aceeaşi perioadă a partidei, minutul 21. A fost încă un plus pentru mijlocaşul reşiţean, din nou laborios şi exact în teren.

"Îi mulţumesc lui Dumnezeu pentru reuşita mea şi mulţumesc întregii echipe, care astăzi - după părerea mea - a jucat extraordinar şi a făcut poate unul dintre cele mai bune meciuri de acasă din acest campionat. Vreau să menţionez încă o dată, prin intermediul «Fotbal vest», tuturor acelor oameni care nu sunt de fotbal şi care ne-au acuzat după jocul cu Steaua că nu ne-am fi apărat corect şansele: nu este nimic adevărat! Atât eu, cât şi ceilalţi băieţi care au fost acuzaţi suntem nişte oameni cinstiţi, care de fiecare dată când am intrat în teren ne-am jucat corect şansele. Cred că galeria ar fi trebuit sa-şi ceara scuze în primul rând faţă de jucători. Cine ştie, poate că la un alt meci pierdut ar putea să-i acuze pe alţi jucători de acelaşi non-combat".

Mutică din nou peste toţi

Nu toate săbiile sunt în teci!

La finele partidei, jucătorii CSM-ului au salutat doar galeria aflată la tribuna I, intrând apoi la vestiare. NIci o privire către grupul din partea opusă, cel care şi-a acuzat idolii de non-combat după jocul cu Steaua. **"Am vrut să fie scorul 1-1"**, spuneau jucătorii, făcând aluzie la scandările din urmă cu două săptămâni. După joc, suporterii s-au adunat la gardul din apropierea vestiarelor, continuând să-şi exprime nemulţumirea. La insistenţele conducerii clubului, fotbaliştii reşiţeni s-au îndreptat in corpore spre gardul cu pricina, în încercarea unei reconcilieri, orice s-ar zice, necesare. Un prim pas a fost făcut, dar se pare că părţile încă nu au ajuns la un numitor comun...

CSM, o echipă telegenică

Nu mai puţin de 6 camere de luat vederi au fost amplasate de diferite posturi de televiziune pe acoperişul tribunei oficiale a stadionului, făcându-i pe cei aflaţi sub copertină să se întrebe ce s-ar putea întâmpla dacă acesta ar ceda. În miniretur, rosso-neri au fost programaţi să fie televizaţi în 4 partide. Pe lângă cele contra Stelei şi Oţelului, aceştia vor putea fi văzuţi pe micile ecrane în jocurile din -29 martie (la Bucureşti, cu FC Naţional) şi la 18 aprilie, în Giuleşti. Într-un clasament al apariţiilor "live", reşiţenii sunt întrecuţi doar de Steaua (10), Naţional şi Oţelul (fiecare de 7 ori) şi Rapid, cu 6 partide televizate.

Banii, eterna poveste

Printre primii care au coborât din autocarul Oţelului la sosirea la stadion a fost preşedintele clubului, Marius Stan, întâmpinat de omologul şi tizul său Marius Popescu. **"Să-ţi dau banii"**, au fost primele cuvinte ale gălăţeanului, la care Popescu s-a arătat mai reticent, spunând în glumă că gestul s-ar putea interpreta. De fapt era vorba de vreo 600.000 lei, costul autocarului care i-a transportat pe dunăreni de la Timişoara (unde au avut "cartierul general") până la Reşiţa şi retur...

Grigorescu se pregăteşte continuu

Asistentul timişorean Nicolae Grigorescu a fost singurul dintre cei trei arbitri care a făcut încălzirea în parcarea din spatele tribunei principale. Alergări uşoare, scurte sprinturi şi mişcările de stretching au făcut parte din încălzirea reprezentantului arbitrilor români la C.M. din Franţa.

Control cu calificativul "Bine"

După partida cu Steaua, antrenorul Silviu Stănescu şi-a supus elevii unui amănunţit control medical, pentru verificare potenţialului echipei. Rezultatele testelor au fost bune, semn că roş-negrii au căzut la capitolul psihic...

Sistemul de premiere e acelaşi

În ciuda unor informaţii apărute în diferite organe de presă, care anunţau că reşiţenii nu vor mai încasa prime de joc până nu vor remonta cele trei puncte pierdute pe teren propriu cu Steaua, Marius Popescu ne-a spus că nu poate fi vorba de aşa ceva, neexistând nici un fel de modificări în sistemul de plată existent.

Ion Gigi, un băiat finuţ

Oaspeţii s-au prezentat la Reşiţa fără 5 titulari: V. Ion, Brătianu şi Balint suspendaţi pentru cumul de cartonaşe galbene, Pelin şi Haraga accidentaţi. În aceste condiţii, liberoul Ion Gigi a fost conducătorul defensivei, el distingându-se şi la capitolul... fineţe, fiind singurul jucător de pe teren care a purtat... mănuşi.

Ciucur a fugit iar 11,3 pe "sută"!

Fotbal cu pipeta, dar punctele au rămas la Pădurea Verde

UMT - GAZ METAN MEDIAŞ 1-0 (1-0)

Stadion "UMT", timp însorit, dar friguros, teren bun, spectatori 200
Arbitri: Al. Dobrin - P. Terteleac, I. Cojocaru (toţi din Bucureşti)
Observator: Valentin Titorov (Baia de Aramă)
Cartonaşe galbene: Samargi, Iordache - Lungu, Kallo
UMT: Popovici 6 - S. Mihai 6.5 - Varga (cpt) 6, Mada 6.5, Miclea 6 - Paleacu 5 (54, Stoica 5), Iordache 6, Contescu 6, Samargi 5.5 - Trandu 5 (88, Răcelescu), Ploscariu 5.5, (62, N. Petre 5).
Antrenor: Remus Steop. Pe bancă; D. Chimiuc, A. Luca.
GAZ METAN: Filip 6 - Handrea 6 - Ciurar 6, Lungu (cpt) 6.5, Şomfălean 6 - Hanc 5 (54, Kallo 6), Boroncoi 5 (65, Gabor 5.5), Vitan 6.5 (57, Iorga 5), Miclăuş 5.5 - Luca 6, F. Popescu 6.5.
Antrenor: Dumitru Solomon. Pe bancă: Roşca, Ioo
A marcat: VARGA (min. 16), din penalty, acordat la faultul lui Lungu asupra lui Trandu.

PRIMUL SUCCES DIN RETUR

După cum a început jocul, cu un corner în favoarea oaspeților în chiar primul minut, apoi un șut al lui Trandu din unghi, respins de Filip, era greu de anticipat că vom asista poate la cea mai slabă partidă disputată în acest campionat pe arena de la Pădurea Verde.

Gazdele au luat repede conducerea, după care n-au mai expediat nici un șut pe spațiul porții medieșenilor timp de 74 de minute!

Începând din minutul 30, elevii lui Dumitru Solomon au preluat inițiativa, dominând jocul. Dar asta doar din punct de vedere al posesiei balonului, deoarece fosta ocupantă a locului 3 n-a avut nici o ocazie clară de gol. Și asta datorită prestației bune a defensivei alb-negrilor (cea mai fragilă din serie, cu 42 de goluri încasate), remarcându-se în special Mada și S. Mihai, precum și a soluțiilor alese de oaspeți la finalizare, apelându-se în majoritatea cazurilor la șuturi din afara careului mare.

Băieții lui Steop au încercat în câteva rânduri arma contraatacului, dar Trandu, Ploscariu și apoi N. Petre n-au fost în zi prea fericită.

Vizitatorii au fost destul de nemulțumiți de prestația brigăzii de arbitri, care, fără să influențeze rezultatul, i-a oprit de câteva ori pe galben-negri din acțiuni ofensive, sancționând faulturi în atac inexistente. UMT-ul a avut însă parte în cele 11 deplasări de până acum de arbitraje mult mai nefavorabile, care au și pecetluit uneori înfrângerea (vezi jocurile de la Motru și Sibiu).

Poate că acest pragmatism al lui Varga & Co să fie de bun augur. Cu Baia Mare (scor 4-4) și Satu Mare (scor 3-3) a fost spectacol, goluri multe, dar s-au pierdut puncte grele. Acum s-a văzut fotbal cu pipeta, dar rezultatul final a fost favorabil.

SANDU USUSAN

FĂRĂ BĂRBOSU ŞI ROŞU, DAR CU VARGA, RECUPERAT ÎN ULTIMUL MOMENT

Antrenorul alb-negrilor, **Remus Steop**, nu i-a putut utiliza pe **Ionel Bărbosu**, suspendat pentru cumulul a 7 cartonașe galbene, și pe **"Cioacă" Roșu**, ușor accidentat. Probleme au fost și cu golgeterul echipei, **Titi Varga**, autor a 8 goluri în acest campionat, care a putut păși pe gazon datorită unui tratament medical intensiv, "Piticu" acuzând în cursul săptămânii premergătoare meciului dureri la spate.

SUPĂRARE ÎN TABĂRA OASPEŢILOR

Antrenorul principal al medieșenilor, **Dumitru Solomon**, fost jucător la "U" Cluj și Gaz Metan, a refuzat orice declarație după joc, rezumându-se la următoarea precizare: **"Mergeți la arbitrul Dobrin să vă dea declarații!"**. Președintele oaspeților, **Ilie Vlad**, a văzut astfel meciul: **"Păcat că băieții noștrii n-au fost mai curajoși în atac! Au fost prea timorați. Gazdele aveau neapărată nevoie de victorie. Așa după cum s-a prezentat UMT-ul astăzi, mi s-a părut una din cele mai slabe garnituri din seria a II-a a Diviziei B".**

Interesant este faptul că formația vizitatoare a fost trecută foarte târziu pe tăblița de la vestiare, cu doar vreo 5 minute înainte de joc! Surprinzătoare este și alegerea tehnicianului **Solomon**, care i-a ținut pe bancă timp de o oră pe titularii **Iorga**, golgeterul seriei, și pe mijlocașul **Kallo.** O explicație ar putea fi că cei doi aveau câte 3 cartonașe galbene și în runda următoare Gaz Metan va evolua pe teren propriu în compania liderului ASA Tg. Mureș. Până la urmă, deși a jucat doar 36 de minute, **Kallo** a primit un avertisment, urmând a lipsi din importantul joc din etapa viitoare!

REMUS STEOP DECIS SĂ SCHIMBE CEVA!

"Pentru noi, fiecare meci pe teren propriu este deosebit de important. Nu avem voie să greșim. De aceea, lucrul care ne interesează cel mai mult este rezultatul. Îi felicit pe băieți pentru felul în care au luptat și au reușit să mențină avantajul luat încă din primele minute" ne spunea tehnicianul UMT-ului după partida cu Gaz Metan.

Pentru a juca însă mai relaxați în fața propriilor susținători, alb-negri ar avea nevoie și de ceva puncte din deplasare. UMT-ul mai are însă de înfruntat afară pe FC Baia Mare, Olimpia Satu Mare, Unirea Dej, Dacia Pitești, ARO Câmpulung și Gloria Reșița. Chiar dacă primele 5 echipe sunt cât se poate de redutabile pe teren propriu, antrenorul Steop crede în elevii săi: **"Am pierdut până acum multe partide în deplasare datorită unor greșeli elementare. Voi face unele modificări în sistemul defensiv. Voi încerca să joc cu doi stoperi la marcaj. Următorul meci este la Dej. Chiar dacă Unirea este în partea superioară a clasamentului, trebuie să ne deplasăm acolo cu o mentalitate de învingător. Trebuie să ne agățăm de fiecare minge. Numai așa vom putea face față".**

ACUM 6 ANI ŞI JUMĂTATE, ARDELENII PLECAU FERICIŢI DE LA PĂDUREA VERDE

Sâmbătă, 21 martie, Gaz Metan a evoluat a 4-a oară pe arena de la Pădurea Verde, suferind a 3-a înfrângere. Primele două succese ale timișorenilor au fost consemnate în noiembrie 1970, scor 1-0, și la 7 decembrie 1975, scor 4-0, grație tripletei regretatului **Belanov (18, 35, 71)** și golului izbutit de **Bostan (84).**

La 19 octombrie 1991, ardelenii au reușit o remiză, scor 2-2, punctele fiind înscrise de **Roșu (20), Corcoveanu (39),** respectiv **F. Popescu (26), Biro (86).** Iată formația aliniată atunci de metalurgiști: D. Chimiuc - Deac - Steop (cpt), Trandu, Albu - C. Solomon, Corcoveanu, Cârpan (62, Răcelescu), Franț (30, Călin) - Șețu, Roșu.

FLAVIUS BRICIU MAI AŞTEAPTĂ

Un alt absent din formația UMT-ului a fost și mijlocașul **Flavius Briciu**, operat în urmă cu două săptămâni. Acesta, deși încă nu și-a reluat pregătirile, datorită unor complicații apărute după operația de menisc, a ținut să-și felicite coechipierii la vestiare, după ultimul fluier al centralului **Dobrin.**

Fără Firiţeanu, constructorii se afundă în subsolul clasamentului

GLORIA REŞIŢA - CFR CLUJ 1-1 (1-1)

Stadion "Gloria", teren bun, timp friguros "soare cu dinţi", spectatori 500
Arbitri: A. Stoica - C. Fecioru (ambii din Bucureşti), Gh. Dumitrescu (Oradea).
Observator: Ioan Igna (Timişoara).
Cartonaţe galbene: - Cârlan, Ghiorma.
GLORIA: Fl. Ianu 5 - Giurcă 7 - Tuluc 5.5 (76, Perdei), D. Radu 6, Mitar 4.5, Florescu 5.5 (80, P. Dumitru) - Balea 6.5 (80, Beloia), Chiş (cpt) 5, Panaitescu 6 - Bichir 6, A. Foale 5.5.
Antrenor: Carol Oţil,Pe bancă; C. Toader, Rediu.
CFR: Cârlan 7 - Găvruş 7.5 - Baci 5.5, Velţan 7, Haitonic 6.5 - Marian 6, M. Gabor 5 (58, Goia 6), Matiş 5 (37, Ghiorma 5, 55, Turcu 6), Sime 5.5 - Iepure 6.
Antrenor: Vasile Dobrău. Pe bancă; Ciucur, Mihu.
Au marcat: MITAR (autogol, min. 17), care, vrând să salveze din faţa lui Iepure, a trimis în proprie poartă, cu capul, centrarea lui Haitonic; BICHIR (min. 24), cu capul, din 6 metri, reluând imparabil centrarea lui Panaitescu.

FEROVIARII DE PE SOMEŞ PUNCTEAZĂ FĂRĂ SĂ ŞUTEZE LA POARTĂ!

Încleștarea pe "viață și moarte" pentru supraviețuirea în Divizia B a avut un prolog neașteptat pentru jucătorii reșițeni. Cu doar două zile înaintea acestui important meci, antrenorul Dan Firițeanu, nemulțumit că nu i-au fost satisfăcute niște condiții organizatorice, a părăsit echipa, depunându-și a doua zi demisia, când a aflat că a fost trecut la centrul de juniori. Ca și în "cazul Sdrobiș", efectele au fost negative asupra jucătorilor Gloriei, care au afișat carențe mai ales de ordin psihic, dovada cea mai elocventă fiind "caraghiosul" autogol înscris în minutul 17 de Mitar. Readus la cârma echipei, profesorul Oțil nu a reușit să insufle băieților din Govândari acea sclipire în fazele de finalizare, Foale, Giurcă, Balea, Florescu ("puii" lui Firițeanu) și Bichir jucându-se pur și simplu cu ocaziile, cea mai mare fiind aceea din minutul 48, când Baci, aflat pe linia porții, a plonjat curajos, respingând cu umărul o minge ce se îndrepta spre gol. Este adevărat că reșițenii au dat de un adversar extrem de tenace în apărare, feroviștii plasându-i pe Velțan, respectiv Haitonic, ca niște "timbre" pe periculoșii Foale și Bichir, tactică ce le-a reușit, exceptând faza golului lui Bichir, unde principalul vinovat a fost același Baci, care i-a permis lui Panaitescu să centreze în extremis de pe linia de fund. Strângându-se ca un arici în jurul acestui "senior" al careului care a fost Găvruș, clujenii au dat dovadă de un pragmatism bine calculat, la care adăugând și norocul ce i-a însoțit se obține explicația acestui egal. Un 1-1 obținut de oaspeți fără ca aceștia să fi tras măcar un șut cât de cât sănătos pe spațiul porții lui Fl. Ianu! Portar care, neavând ce apăra, s-a aventurat în ultimele 10 minute chiar dincolo de centrul terenului și a lăsat poarta goală, creând în ultimele secunde ale meciului o imensă ocazie de gol, pe care Iepure, cu mingea la picior, n-a putut-o fructifica! Un 1-2 ar fi fost însă nedrept pentru această romantică echipă reșițeană, care, iată, plătește tribut unui final de tur catastrofal și la care "implantul Firițeanu", cu excepția aducerii cu mari sacrificii a unor jucători, nu și-a arătat efectul.

Mare păcat că echipa alb-albastră, ce a arătat minuni în meciul cu Olimpia Satu Mare (4-1) și chiar cu UTA (0-1) a abordat partida pe un fond psihic catastrofal.

Nici Carol Oțil, pe undeva implicat în plecarea lui Firițeanu, nu a sesizat până în minutul 76 că este necesară cel puțin o schimbare, iar Frumoca n-a fost nici măcar cuprins în lot, cu toate că a demonstrat calități de puncheur. A fost introdus Beloia, cu puține meciuri la activ, care a animat totuși jocul, dar absența lui Laczko (suspendat pentru cartonașe) și nefolosirea îndelungată a lui Dacica au făcut ca după 90 de minute puținii suporteri ai Gloriei (și, ca niciodată, lotul CSMR-ului a asistat până la final) să afițeze o tristețe pe care demult n-am simțit-o în Govândari.

Însă să nu se creadă că pierderea a două puncte (chiar trei, dacă e vorba de o contracandidată) poate insemna retrogradarea.

PETRU FUCHS

la cald... la cald...

VASILE DOBRĂU: **"A fost un meci de luptă, specific echipelor aflate în zona retrogradării. Din această cauză, calitatea jocului a fost în suferință. Gloria și CFR Cluj sunt două echipe care n-ar merita să retrogradeze. La acest meci ne-a interesat mai puțin spectacolul, cât rezultatul propriu-zis".**

NICOLAE DRĂGAN (președinte AS Gloria): **"Astăzi, ghinionul a fost de partea noastră. Nu vreau să discut despre plecarea antrenorului Firițeanu. Băieții au jucat bine, s-au dăruit, au făcut tot ce au putut. Cum se întâmplă însă uneori în fotbal, mingea n-a vrut pur și simplu să intre în poartă. După meciul de astăzi, nici nu mai vreau să aud despre Firițeanu. pentru mine el rămâne o simplă persoană, un simplu cetățean al Reșiței".**

JUCĂTORUL MECIULUI

OVIDIU GĂVRUŞ

"A fost un meci pentru evitarea retrogradării, așa cum ne-am obișnuit în ultima vreme. Cu punctul obținut la Reșița, la care să adăugăm evoluții bune și-n continuare, sperăm să rămânem în B".

Mitar a încercat degeaba să-şi răscumpere greşeala din min. 17, când a înscris în propria poartă

VEGA, UTA ŞI UMT ZÂMBESC LA DRAW-UL DIN GOVÂNDARI

La finele aprigei dispute pentru cele 3 puncte, Gloria și CFR Cluj și-au aplicat un bobârnac spre retrogradare, ambele alegându-se cu un singur punct. În aceste condiții, contracandidatele Vega Deva, UTA și UMT par să fi zâmbit satisfăcute la risipirea celui de-al treilea, neîmpărțit în Govândari.

STOICA, O SPERIETOARE ÎN PLUS PENTRU GAZDE

Jucătorii Gloriei Reșița păstrează amintiri triste de la meciul din toamnă cu UMT, oficiat de același Adrian Stoica. Arbitrul bucureștean a tolerat atunci duritățile alb-negrilor timișoreni, care l-au "tocat" prin faulturi pe tehnicul Laczko, mijlocașul reșițean alegându-se cu un cartonaș galben pentru proteste, după ce căzuse pradă nervilor. Tot la acea partidă, și căpitanul Chiș a văzut caronașul roșu. Și aceste aspecte ar fi putut constitui un balast psihologic pentru constructori, de care nu s-au debarasat cu CFR Cluj.

"Haina de blană" a rămas o legendă

UTA - UNIREA ALBA IULIA 4-2 (3-1)

Stadion "UTA", teren bun, timp rece, cu rafale de vânt, spectatori 7.000.
Arbitri: S. Giurgiu - M. Beudan, F. Hâncu (toţi din Braşov).
Observator: Ioan Barna (Oradea)
Cartonaşe galbene: Todea, Drăgan - Gh. Mărginean.
UTA: Pap 6 - Diaconescu (cpt) 6 - Mogoşanu 6, Boţiş 6.5, Butunoi 6 - Todea 6, Baciu 7.5 (77,Volocaru), Almăşan 6.5, Ciubâncan 7 - Mariş 6 (49, Bogoşel 6), Drăgan 6 (56, Turcan 6).
Antrenor: Francis Tisza. Pe bancă; Grozav, Găman.
UNIREA: Pâclişan 6 - Grad 6 - Praţa 6, Bran 6, Gh. Mărginean 6, Vlăduleasa 6 - Boloş 6, Tarcea 6.5, Pusztai 6 (75, Ţălnar) - Rădoi 5,5 (79, Rusu), Mitu (cpt) 6.
Antrenor: Gigi Borugă. Pe bancă: Unchiaş, Oprea, Bacoş.
Au marcat: CIUBÂNCAN (min. 2), din penalty, acordat cu mare larghețe de arbitrul Sorin Giurgiu, la un atac al lui Mărginean la Almăşan; BACIU (min. 16), cu un şut din unghi după un un-doi cu Ciubâncan; ALMĂŞAN (min. 28), din mijlocul careului, la o "aşezare" a lui Drăgan; RĂDOI (min. 35), cu un şut din interiorul careului, la o acţiune personală; CIUBÂNCAN (min. 76), din penalty, acordat pentru faultul lui Bran asupra lui Todea; ŢĂLNAR (min. 84), aflat în ofsaid, cu un şut din apropiere.

Mitu nu mai e iubit la Arad!

Timp de șase ani, două orașe din Ardeal s-au dușmănit, cel puțin în domeniu fotbalistic, după acea afacere nefericită , denumită "Haina de blană', cunoscută inițial ca... "Haina de piele". Dar toate acestea sunt de domeniul istoriei, de sâmbătă Aradul și Alba Iulia putându-se considera orașe înfrățite. Și asta nu numai pentru că la FC Apullum evoluează trei arădeni, N. Mitu, Grad și Boloș...

La partida cu UTA, albaiulienii s-au prezentat fără cinci titulari, absenți pe varii motive, și chiar fără dirijorul Gigi Borugă pe bancă, prezent totuși undeva în tribune.

Oaspeții au abordat partida cu doi stoperi de marcaj, Mărginean și Bran, "umbre" pentru Drăgan și Mariș. Lateralii Prața și Vlăduleasa s-au "lipit" de Baciu și Ciubâncan. În spatele acestora a evoluat Marius Grad. Cu toată această tactică ultradefensivă a elevilor lui Borugă, a rezultat o primă repriză foarte spectaculoasă, cu patru goluri și incredibile ratări de ambele părți. În partea a doua, ritmul a fost mult mai lent, doar acțiunile individuale ale "Uraganului" Nicolae Mitu, fluierat copios de tribune, trezind atmosfera.

"Bătrâna doamnă" a reușit deci după patru etape din retur să rămână singura echipă neînvinsă din seria a II-a a Diviziei B și, în aceste condiții, își poate pregăti cu calm derby-ul de tradiție, de sâmbătă, cu Poli, la Timișoara.

OVIDIU PĂCURARIU

la cald... la cald...

MIHAI JIVAN (antrenor secund UTA): **"A fost un joc viu disputat, între două echipe aflate în mare rivalitate! Deși UTA a jucat foarte bine în prima repriză, roadele muncii lui Feri Tisza vor căpăta consistență abia în viitor. Mulțumim admirabilului public arădean care a fost alături de noi și de această dată!"**

MARIUS GRAD (antrenor secund Apullum): **"A fost un meci greu. Ne-au lipsit 4 titulari și pentru jucătorii mai tineri a fost greu să joace în fața a câtorva mii de spectatori, la Alba Iulia nefiind obișnuiți cu așa seva. Le doresc din suflet arădenilor mult succes în lupta pentru evitarea retrogradării!".**

Întortocheate-s căile Domnului

Alba Iulia s-a prezentat la Arad fără cinci jucători titulari. Mândroc, Luca, Himcinschi și Galeș erau suspendați pentru cumul de cartonașe galbene, iar Gherman, de religie Martor al lui Iehova, a refuzat deplasarea! Întortocheate-s... În aceste condiții, Apullum a prezentat în echipă trei jucători născuți în 1981!

JUCĂTORUL MECIULUI

ADRIAN BACIU

"După o primă repriză de joc bun, în a doua am lăsat-o mai moale. Important e că am câștigat și am mai urcat un loc în clasament!".

BORUGĂ A FOST TOTUŞI PE BANCĂ

Acum două săptămâni, Gigi Borugă ne declara că în timpul partidei UTA - Alba Iulia se va afla... la Herculane, la o limonadă cu președintele Ioan Mărginean. Borugă a venit totuși la Arad, dar n-a stat pe banca tehnică, ci undeva în tribune, în mijlocul unui cerc de amici. Totuși, pe banca suferințelor, la oaspeți, a stat un... Borugă. E vorba de Carlos, băiatul lui Gigi, care după meci era foarte afectat de rezultat! Candoarea unui copil n-are echivalență...

Şi totuşi.... Uraganul

După cum am menționat și în cronica meciului, fiecare incursiune pe extrema dreaptă a lui Nicolae Mitu a fost însoțită din tribune de un cor de fluierături și huiduieli! Până la urmă însă ne-am dat seama că "Uraganul" e încă respectat la Arad. După partidă, la vestiarul gazdelor, a apărut clasica ladă cu bere. Neluțu, un tânăr săritor din anturajul UTA-ei, s-a grăbit să-i ofere prima sticlă lui... Mitu! Că doar a făcut și el ceva, și nu puțin, pentru Bătrâna doamnă"!

Atenție la.. viruși

Călin Mariș și Alin Volocaru au evoluat sâmbătă cu febră din cauza unei gripe virale. Chiar și antrenorul Feri Tisza nu a fost ocolit de acest virus. De altfel, acesta din urmă a părăsit banca tehnică cu patru minute înainte de finalul meciului, îndreptându-se glonț spre casă.

Attila Pap a fost mai nervos ca de obicei la această partidă, ridicând mereu tonul la coechipieri, fapt nerecomandat pe frigul pătrunzător care s-a lăsat sâmbătă asupra Aradului. În afara lui Pap, care poartă mănuși și la +30°C, sâmbătă, din cauza gerului, au purtat și coechipierii săi; Botiș, Todea, Mogoșanu, Baciu, Mariș, Drăgan și Volocaru.

SUPLIMENT SPECIAL

Meci de interes pentru UTA, UMT şi Gloria...

VEGA DEVA - INTER SIBIU 1-0 (0-0)

Stadion "Cetate", teren acoperit cu zăpadă, timp închis şi rece, spectatori 500
Arbitri: C. Istrate - D. Lăzărescu, C. Vărzaru (toţi din Bucureşti)
Observator: Ionel Dinu (Bucureşti)
Cartonaşe galbene: Voinea -
VEGA: Rahovean 7.5 - Voinea 5 - Fartuşnic 6.5, Andrei 5, Berindei 5.5 - E. Popa (cpt) 6, C. Luca 5.5, Naniu 6.5 (59, Szemely 6.5), Vuia 6.5 - Danciu 5 (68, D. Gabriel 7), G. Ştefan 5.5 (86, Bădoi).
Antrenor: Ionel Stanca. Pe bancă: Cibotaru, Stachi.
INTER: Cotora 5 - Terchilă (cpt) 6 - Tolciu 5, Zotincă 6, Grigore 5 - Balaban 5, Medelean 5.5, Maftei 6.5, Demian 5.5 - Galea 6, Cl. Moldovan 6.5.
Antrenor: Jean Gavrilă. Pe bancă: Holom, Neguţ, M. Szegedi, Băcică, C. Szegedi.
A marcat: FARTUŞNIC (min. 85), din penalty, acordat pentru un fault inutil, în colţul careului mare, a lui Cotora asupra lui Gigi Ştefan.

Când spectatorii deja plecau spre casă

A fost o partidă în care sibienii au fost foarte aproape de obținerea unui punct. Ei au dominat pe durata întregii prime reprize, ba chiar și în primul sfert de oră al celei de-al doilea mitan. Devenii și-au amintit abia cu jumătate de oră înainte de final că joaca pe... "Cetate". Ratările lui Luca, Fartușnic și Szemely erau să-i lase însă fără două puncte. Și când toată lumea se aștepta la un scor alb, a venit acel nesperat penalty produs inutil de Florin Cotora. Spectacolul a fost în final, când în ultimele minute ambele echipe au jucat cu garda deschisă, pe rând Galea ratând egalarea iar Szemely desprinderea...

VIOREL NICULA

la cald... la cald...

IONEL STANCA: **"Am reușit în sfârșit să spargem gheața și să obținem o victorie, după atâta timp!".**

JEAN GAVRILĂ: **"Gazdele au obținut o victorie norocoasă, datorită ieșirii inoportune și inutile a lui Florin Cotora. Când puteam tranșa disputa în favoarea noastră, Galea și Zotincă au ratat nepermis".**

CULESE DE SUB CETATE

● După ultimul fluier al arbitrului Istrate, spectatorii deveni scandau în cor: "SILE, SILE", recunoscându-i portarului Vasile Rahoveanu meritul de a fi apropiat, prin prestația sa de excepție, victoria Vegăi. Nominalizat și de "F.v." ca jucător al meciului, Sile, certat cu presa, n-a venit să dea nici o declarație.

● Introducerea în partea a doua a jocului a fostului libero al Electricii Timișoara și al Vulturilor din Lugoj, Dan Gabriel, a revigorat și a ordonat ofensiva gazdelor! Gabriel a evoluat efectiv ca atacant!

● Vega Deva n-a mai obținut 3 puncte într-o partidă din etapa a 14-a, când a învins cu 2-1 pe Apulum Alba Iulia!

● Cunoscutul jucător al Devei, Bogdan Rădos, nu s-a mai prezentat de luna trecută la antrenamentele echipei, dispărând efectiv. Președintele Vasiu i-a promis vicepreședintelui Simion Todomi că acest caz va fi discutat în această săptămână în Consiliul de admninistrație al clubului.

Studenţii puşi din nou la colţ

OLIMPIA SATU MARE - POLI 3-0 (2-0)

Stadion Olimpia, teren acoperit cu zăpadă, timp frumos, spectatori 3000.
Arbitri: T. Baroian (Ploieşti) - T. Murariu (Gura Humorului), G. Ştefanovici (Suceava).
Observator: Victor Ciocan (Bistriţa).
Cartonaşe galbene: Cornaci, Dragomir, Gongolea - Urai, Brehui, Sasu.
Cartonaş roşu: Brehui.
OLIMPIA: Tudor 6,5 - Lupuţ 6 - Iodi 7, Csik 6 (60, Gongolea 6,5), Cornaci 7 - Negrea 6 (76, Dani), Roşoagă 6,5, M. Paul (cpt.) 7 (80, Ciocan), Dragomir 6,5 - S. Radu 8, Farcău 7,5.
Antrenor: Gabi Both. Pe bancă: Suciu, Prodan.
POLI: Urai 6 - Alexa 4,5 (70, Stoican) - Moroşanu 5, Pelici (cpt.) 4,5 Ivan 5, Stoicov 4,5 - Gherman 4 (46, Micu 4,5), Vlaicu 5,5, G. Radu 5,5 (46, Bealcu 5,5), Brehui 4 - Sasu 6.
Antrenor: Octavian Roşca. Pe bancă: Hodoboc, Miculescu.
Au marcat: FARCĂU (min. 21), din interiorul careului, după o bâlbâială în lanţ a defensivei timişorene; RADU S. (min. 40), din 6 m, după ce mingea a fost deviată de zidul timişorean, în urma unei lovituri libere executate de Negrea; FARCĂU (min. 57), cu capul, din centrarea lui S. Radu.

Fără pretenţii, Poli scapă doar cu 3 boabe

Alb-violeții au reeditat și la Satu Mare rușinoasa prestație de la ultima lor deplasare în afara Timișoarei, 0-5 la Baia Mare, încasând de această dată doar 3 "boabe", suficiente pentru a se face de râs și a-și pune suporterii pe gânduri... negre: "Încotro, Poli?" Din candidați la promovare, studenții ar putea intra în hora suferinței, dacă nu vor depăși sâmbătă niște arădeni neînfrânți în acest retur.

Partida de la Satu Mare, desfășurată într-un decor hibernal, a fost dominată clar de Olimpia, care, pe lângă cele 3 reușite, a avut alte 4 mari ocazii de gol, printre care și penalty-ul ratat de Negrea, în minutul 50. **"E greu până la 2-0"**, opinau spectatorii sătmăreni, care apreciau la finele meciului că doar vizita lui CFR Cluj le-a dat mai puține bătăi de cap favoriților lor în acest campionat.

Poli a început destul de bine, cu Sasu, autor în minutul 8 al celei mai mari ratări trecute în contul oaspeților, un adevărat pericol pentru Tudor, însă, totodată, izolat în avanposturi.

Alexa, visător la prima sa apariție ca titular la poliști, precum și Stoicov și Pelici, care au fost clar depășiți de rapizii atacanți sătmăreni, au pe conștiință golurile încasate în prima parte. După pauză, Octavian Roșca i-a înlocuit pe George Radu, accidentat, și Gherman, cu Bealcu și respectiv Micu, ex-bucureșteanul trecând libero, Alexa la închidere iar Micu în postura de al doilea vârf, însă nici aceste inovații n-au avut efect, tot gazdele fiind mai aproape de gol, prin Sergiu Radu și Dragomir. Și când Urai a fost depășit, noroiul din fața porții sale i-a salvat pe studenți de un scor și mai categoric... Poli a avut după pauză două ocazii de a marca golul de onoare, Brehui trimițând puțin peste dintr-o lovitură liberă, iar Sasu reluând slab la finele unei curse pe partea dreaptă. Singura lor consolare, raportul de 4-1 la cornere în mitanul secund.

Cu doar două goluri marcate și fără victorie în cele 4 runde din retur, FC Politehnica Timișoara își poartă cu tot mai mare umilință crucea.

CIPRIAN TRANCĂ

JUCĂTORUL MECIULUI

Deși Farcău a marcat 2 goluri, SERGIU RADU a fost pericolul numero uno pentru defensiva lui Poli. **"Pot să spun că meciul a fost foarte greu, din cauza terenului, care ne-a dezavantajat. Prin dăruire și prin luptă am reușit să ne impunem. Ne bucură această victorie, care ne menține acolo, sus, în plasa liderului și sperăm să promovăm. Urez succes în continuare Politehnicii și sper ca la anul să nu ne mai întâlnim cu ea"**, declara nouarul sătmărean în vârstă de doar 20 de ani (născut în 10 august 1977), care a marcat, a centrat, a obținut un penalty, într-un cuvânt, a făcut cam ce-a vrut cu defensiva alb-violetă.

Problemele lui Roşca

Deși a mers la Satu Mare fără destui titulari, Kovacs (suspendat), Velcea și Bota, plus tripleta nigeriană, antrenorul interimar al Politehnicii a fost nevoit să facă două înlocuiri încă de la pauză, substituindu-i pe Radu, care a suferit o tendinită, și pe Gherman, despre ultimul Roșca spunându-ne: **"A refuzat să evolueze în repriza secundă, admițând că îl doare piciorul, deși îmi face impresia că mai degrabă i-a fost frică."** Miculescu, ex-umetistul care n-a evoluat încă nici măcar un minut în acest retur, a rămas tot meciul pe banca de rezerve, Roșca explicându-ne: **"Este un jucător cu segmente lungi, foarte lent, greoi și masiv, care n-ar fi făcut față jocului."**

Paul Mihai, scos pe targă

După ce văzuse cartonașul galben încă din primele 30 de minute, **Ovidiu Brehui** a scăpat de un avertisment de același gen, și implicit de eliminare, în urma atacului tare efectuat în minutul 32 asupra lui Iodi. Centralul Baroian nu i-a mai acordat clemență mijlocașului stânga polist în **minutul 80**, când Brehui l-a accidentat pe căpitanul sătmărean Paul Mihai, care a părăsit terenul cu o entorsă de gradul I. Și înfrânți, și în 10 oameni, poliștii au plecat cu capul în pământ de la Satu Mare...

4 nume noi la Olimpia

Chiar și o echipă solidă și bine închegată are nevoie de întăriri. Mozacu, de la Steaua, Mincu, de la Minerul Motru, via Juventus Colentina, Erdey, de la Rapid, și Domocoș, de la FC Brașov, sunt noutățile galben-albaștrilor pentru retur.

la cald... la cald...

GAVRIL BOTH (antrenor Olimpia): **"Sunt fericit, pentru că băieții mei au luptat până în ultimul minut și au învins la un scor confortabil, care putea fi și mai mare, dar eu mă mulțumesc și cu atât. Jocul a fost unul de uzură și de luptă, în care noi am fost mai buni din punct de vedere al angajamentului. Suntem în clasament acolo, în față, și până vom avea șanse, tragem la promovare. Material, deja a început să ne ajute și orașul."**

OCTAVIAN ROȘCA (antrenor Poli): **"Părerea mea este că astăzi gazdele au fost mult mai bune decât noi, neau depășit clar la capitolul angajament. Terenul, fiind acoperit cu zăpadă, nu a permis un joc de factură tehnică, ci doar unul de luptă. Noi am încercat să înscriem, dar n-am reușit, în schimb, Olimpia a mai avut și alte ocazii, din care putea înscrie. Primele 2 goluri le-am luat pe greșeli de apărare. Terenul de azi a fost pentru jucători mici, pe cei mari dezavantajându-i."**

Pelici, un căpitan în premieră

Sandu Pelici a avut coșmaruri cu marcajul pe care trebuia să-l aplice lui Sergiu Radu, tocmai la primul său meci în calitate de căpitan al alb-violeților, în absența lui Vali Velcea, accidentat.

Avancronică POLI - UTA

AL 27-LEA DERBY SE DISPUTĂ ÎNTR-O PERIOADĂ DE DECADENŢĂ A VESTULUI

Când spui Timișoara, referindu-te la fotbal, gândul îți zboară imediat la Poli. Când spui Arad, în minte îți vin cele trei litere de aur, U.T.A.! Două cluburi fanion din partea de vest a țării care au câștigat împreună 6 titluri și 4 Cupe ale României (câte două cupe fiecare), dar care la ora actuală traversează momente dificile, poate cele mai delicate din cei 77, respectiv 53 de ani de existență. Formația care a dispus cu ani în urmă de Celtic Glasgow sau Atletico Madrid a ajuns acum să n-o poată depăși, chiar în fața propriilor spectatori, pe ARO Câmpulung, iar echipa care a scos din cursă campioana "en titre" a Europei, Feyenoord, se zbate la ora actuală să evite retrogradarea în eșalonul al treilea! Cu toate acestea, o confruntare **Poli - UTA** poate constitui întotdeauna o propagandă bună adusă celui mai iubit dintre sporturi.

TISZA: "Noi pornim cu şansa a doua"

Sâmbătă, 28 martie, arădenii vor fi pentru a 27-a oară oaspeții Politehnicii, cu mențiunea că prima încleștare între cele două cluburi, la Timișoara, a avut loc la 20 martie 1949, în prima divizie, partida încheindu-se atunci la egalitate, 0-0. Și pentru că am pomenit un rezultat, să trecem în revistă (vezi caseta de mai jos) istoria precedentelor 26 de întâlniri, cu alb-violeții în rol de gazde.

1949	0-0	1960-61	2-3	1976-77	2-1
1950	2-1	1961-62	1-0	1977-78	1-1
1951	0-3	1962-63	1-1	1978-79	1-0
1953	0-0	1963-64	3-3	1981-82	0-0
1954	4-0	1965-66	1-0	1983-84	3-0
1955	1-4	1966-67	4-2	1986-87	4-2
1956	3-2	1973-74	1-3	1988-89	3-1
1957-58	2-2	1974-75	0-0	1993-94	1-0
1958-59	0-1	1975-76	3-0		

Bilanţ 26 13 8 5 43-30

Menționăm faptul că 23 din cele 26 de jocuri s-au desfășurat în prima ligă, doar partidele din edițiile 1983-84, 1986-87 și 1988-89 disputându-se în cadrul Diviziei B.

UN JOC CU CÂNTEC

Suporterii mai în vârstă nu uită nici acum întâlnirea de la 16 mai 1964. 25.000 de spectatori au asistat atunci la un joc cu scântei, producându-se incidente atât pe gazon, cât și în tribune. Arădenii au condus cu 2-0, *Miţaru*, *Manolache* și *Lereter* au întors rezultatul în favoarea studenților, pentru ca apoi arbitrul *Mihăilescu* să anuleze un gol înscris de Lereter și să refuze timișorenilor un penalty. Oaspeții au egalat în ultimele secunde, după care au urmat scene regretabile. La finele sezonului respectiv Poli a retrogradat.

Au jucat atunci formațiile: **POLI:** *Popa - Hârşova, Mihăilă, Turcan, Răcelescu - Lereter, Surdan - Igna, Ciosescu, Manolache, Miţaru.*

UTA: *Ion Vasile (Coman) - Pecican, Bacoş, Meţcaş, Neamţu - Chivu, Comisar - Tomeş, Ţârlea, Floruţ, Selmeşi.*

DUPĂ 3 DECENII, A DECIS VARGA, DIN PENALTY!

După 30 de ani de la acel eveniment mai puțin plăcut, a avut loc ultima întâlnire la Timișoara. La 26 februarie 1994, Poli a câștigat cu 1-0, grație unui gol marcat de *Varga (min. 83)*, din penalty, dictat la faultul lui *Grad* asupra lui *Vlaicu*.

Antrenorii *Costică Ştefănescu*, respectiv *Ionuţ Popa* i-au introdus pe gazon pe următorii: **POLI**: *Almăşan - Cioroianu - Varga, F. Bătrânu, Contra - Manole, Contescu, Marcă (62, Trandu), Vlaicu - Ştrizu (46, Kovacs), Marcu.*

UTA: *Ivan - Grad - Boloş, Dronca, G. Radu, Stupar - Plisca (69, N. Mitu), Mutică, Coraş - Ungur, Târţău.*

* * *

Așadar, Poli și-a adjudecat ultimele 4 partide disputate la Timișoara, în timp ce UTA a obținut ultima victorie în fief-ul studenților în primăvara lui 1974, scor 3-1.

Până la aflarea deznodământului de acum să spunem că în tur, la Arad, timișorenii au învins cu 3-1, goluri *Stoican, Ibrahim, Călin* respectiv *Volocaru*, antrenorii de atunci ai celor două formații, *Victor Roşca* și *Emerich Dembrovschi*, fiind de mult înlocuiți.

1979. Poli - UTA 1-0. Viorel Vişan şi Johnny Broşovschi, căpitani în istoria unui mare derby

Să vedem însă care este opinia tehnicienilor de acum în legătură cu jocul de sâmbătă.

OCTAVIAN ROŞCA, cel care le 10 octombrie 1976 aducea victoria lui Poli în fața UTA-ei, printr-un gol superb, marcat cu un voleu de la 20 de metri, în chiar ultimul minut de joc (scor 2-1, celelalte realizări aparținându-le lui *Dembrovschi - min. 11*, din penalty, respectiv *Nedelcu II - min. 63*), spre disperarea lui *Iorgulescu, Bâtea, Kukla* și *Schepp*, care s-au prăbușit pe gazon, își amintește astfel momentul respectiv: *"Eram conştient că jocul se apropia de final. Zoli Covalcic a făcut o cursă pe partea stângă, a scos mingea în centru la 18-20 de metri de poartă şi eu am lovit balonul din voleu, care a prins o traiectorie fericită şi s-a dus sub bara porţii lui Iorgulescu. Toată lumea ţine minte acest gol pentru că a fost înscris rivalilor de la UTA, deşi eu consider că am marcat alte goluri mai importante, în momente mai dificile pentru Poli"*.

De atunci au trecut mai bine de două decenii! Acum **TAVI ROŞCA** vede meciul altfel: *"Ca antrenor este mult mai greu decât ca jucător. Când am fost pe gazon şi a început meciul am uitat şi de emoţii şi de toate. Acuma însă stau pe margine şi aştept să văd ce fac jucătorii. Jocul cu UTA va fi greu. Arădenii sunt în situaţia în care sunt, la noi este o criză la toate nivelele. Cred şi sper că suntem mai buni şi vom câştiga, mai ales că evoluăm acasă".*

FRANCISC TISZA este de părere că *"va fi o confruntare între două echipe de tradiţie". "Am avut ocazia să joc împotriva lui Poli. Am pierdut de puţine ori la Timişoara. Sper că şi de această dată UTA să aibă o evoluţie bună. Noi pornim însă cu şansa a doua. Poli are o echipă mai valoroasă şi mai rutinată. Vom încerca să jucăm bine şi să obţinem un rezultat favorabil"*, ne-a mai declarat antrenorul alb-roșilor.

* * *

Pe gazon se vor afla și jucători care au îmbrăcat atât tricoul alb-violet, cât și pe cel alb-roșu în decursul anilor.

GEORGE RADU, fostul căpitan al UTA-ei, în prezent om de bază la Poli, cel mai bun om al timișorenilor în partida tur, ne-a spus: *"Este cel mai greu meci pentru mine. Şi poate tocmai de aceea îmi doresc să joc cel mai bine".*

MARIUS MOGOŞANU, cândva polist, a ținut să precizeze: *"Cel mai bun trebuie să învingă. Poli este în impas şi sper să câştigăm. Aş dori să fim noi cei care se vor bucura după ultimul fluier al arbitrului".*

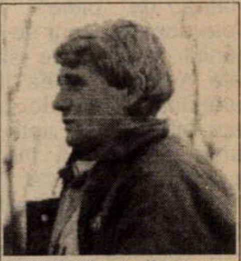

ROŞCA: "Sper că suntem mai buni"

EMILIAN DIACONESCU ne-a declarat: *"Poli a început mai rău returul. Noi avem un moral mai bun decât al lor şi ne vom pregăti să nu pierdem, având ca obiectiv evitarea retrogradării. M-aş bucura împreună cu mai tinerii mei colegi, care au crescut mult faţă de anul trecut, dacă am obţine un rezultat bun".*

Referitor la reîntâlnirea cu *Sorin Vlaicu*, fundașul arădenilor a ținut să precizeze: *"Nu am nimic împotriva lui Sorin, chiar dacă au existat divergenţe între noi. Subliniez că nu am condiţionat plecarea mea de la UTA de venirea lui Vlaicu la acest club".*

CORVINUL N-A MAI CÂŞTIGAT ÎN DEPLASARE DE 18 LUNI!

Performerele etapei a 21-a Diviziei B, seria a II-a, au fost Unirea Dej și CFR Cluj, care s-au întors cu puncte de la Câmpulung, respectiv Reșița. În celelalte 7 partide, gazdele s-au impus, singura care a izbutit să înscrie în deplasare fiind Unirea Alba Iulia.

Iată câte ceva și despre jocurile care nu sunt tratate mai amănunțit în acest număr al "Fotbal Vest"-ului.

ARO CÂMPULUNG - UNIREA DEJ 0-0 Și în campionatul trecut dejenii au remizat la Câmpulung. A fost atunci 1-1 (la 5 aprilie '97), golurile fiind marcate de **Durdur (43)**, respectiv **Pârvu (73)**.

ASA TG. MUREŞ - CORVINUL 1-0 Cioloboc **(78 - penalty)**. Continuă prestațiile modeste ale hunedorenilor în deplasare (doar un punct cucerit afară în acest sezon, 1-1 la Deva). Corvinul a învins ultima dată pe teren străin la 21 septembrie 1996, 4-3 la Gloria Reșița, având de atunci următorul bilanț în afara Hunedoarei: **23 0 4 19 10-41!**

ELECTROPUTERE - MINERUL MOTRU 2-0 Biță **(45), Ristea (49)**. Același scor a fost consemnat și în ediția '96 - '97, cele două goluri realizându-le atunci Claudiu Niculescu, în prezent la Univ. Craiova.

F.C. BAIA MARE - DACIA PITEŞTI 3-0 Ghindă **(8), Danciu (31), Săvoiu (61)**. Primul eșec și primele goluri încasate de piteșteni în această primăvară. În ultimele 5 jocuri acasă, F.C. Baia Mare a înscris 17 goluri, fără să primească vreunul!

CLASAMENTUL RETURULUI

UTA ÎNAINTEA LUI F.C. BAIA MARE, POLI LANTERNĂ ROŞIE!

După disputarea a 4 etape din retur, arădenii au rămas singura grupare neînvinsă, în timp ce studenții timișoreni n-au obținut nici o victorie. Iată cum se prezintă clasamentul după rezultatele înregistrate doar în această primăvară.

1. DACIA PITEŞTI	4	3	0	1	6-3	9
2. UTA	4	2	2	0	8-5	8
3. OLIMPIA S.M.	4	2	1	1	9-5	7
4. F.C. BAIA MARE	4	2	1	1	7-3	7
5. UNIREA DEJ	4	2	1	1	4-2	7
6. CORVINUL	4	2	0	2	5-3	6
7. ELECTROPUTERE	4	2	0	2	4-5	6
8. ARO	4	1	2	1	7-7	5
9. UNIREA A.I.	4	1	2	1	7-7	5
10. A.S.A.	4	1	2	1	2-3	5
11. CFR CLUJ	4	1	2	1	4-6	5
12. GLORIA REŞIŢA	4	1	1	2	5-4	4
13. INTER SIBIU	4	1	1	2	3-4	4
14. GAZ METAN	4	1	1	2	7-9	4
15. VEGA DEVA	4	1	1	2	2-4	4
16. UMT	4	1	1	2	3-6	4
17. MOTRU	4	1	1	2	2-6	4
18. POLI	4	0	3	1	2-5	3

GOLGETERI

13 **GOLURI**: Iorga (Gaz Metan - 2 din penalty).

12 **GOLURI**: Săvoiu (F.C. Baia Mare).

11 **GOLURI**: Ghindă (F.C. Baia Mare), **R. Cioloboc** (ASA - 2 p.).

9 **GOLURI**: Safta (ARO).

8 **GOLURI**: Ibrahim (Poli), **Șuvagău** (Unirea Dej), **Preda** (Dacia Pitești), **Varga** (UMT - 2 p.).

ET. VIITOARE:

Et. 22 - sâmbătă, 28.03: Min. Motru - ARO Câmpulung (**1-0**); Gaz Metan - ASA Tg. Mureș (**0-3**); Inter Sibiu - CFR Cluj (**1-2**); Dacia Pitești - Electroputere (**1-1**); Vega Deva - FC Baia Mare (**1-3**); Unirea Alba Iulia - Gloria (**0-1**); Corvinul - Olimpia Satu Mare (**1-2**); Unirea Dej - UMT (**0-1**); Poli - UTA (**3-1**)

REZULTATE B1:

Dunărea Călărași - Dunărea Galați 2-1; Poiana Câmpina - Politehnica Iași 1-0; Metalul Plopeni - Dacia Brăila 0-0; Nitramonia Făgăraș - F.C. Bucovina 3-0; Metrom Brașov - Gloria Buzău 2-0; F.C. Brașov - Rocar București 1-0; Midia Năvodari - Petrolul Moinești 1-0; F.C. Onești - Tractorul Brașov 2-0; Astra Ploiești - Precizia Săcele 3-0.

În clasament: **1. Astra Ploieşti 52 p.** (46-11); **2. F.C. Oneşti 50 p.** (52-17); **3. Tractorul Braşov 42 p.** (39-15)... **16. Nitramonia Făgăraş 19 p.** (28-39); **17. Dunărea Galaţi 17 p.** (26-49); **18. Dunărea Călăraşi 15 p.** (20-51).

CLASAMENT

	Echipa	TOTAL						ACASĂ					DEPLASARE					Adevăr
1	ASA TG.M.	21	12	4	5	32-20	40	11	10	1	0	22-4	10	2	3	5	10-16	+7
2	BAIA MARE	21	12	3	6	43-24	39	10	9	0	1	28-6	11	3	3	5	15-18	+9
3	SATU MARE	21	11	5	5	36-27	38	11	10	1	0	25-8	10	1	4	5	11-19	+5
4	GAZ METAN	21	11	3	7	29-22	36	11	9	2	0	24-8	10	2	1	7	5-14	+3
5	UNIREA DEJ	21	11	2	8	28-23	35	10	10	0	0	22-5	11	1	2	8	6-18	+5
6	MOTRU	21	11	2	8	29-28	35	10	9	0	1	18-10	11	2	2	7	11-18	+5
7	DACIA	21	10	3	8	29-26	33	10	8	2	0	20-8	11	2	1	8	9-18	+3
8	ELECTRO	21	10	1	10	32-26	31	10	8	1	1	26-8	11	2	0	9	6-18	+1
9	POLI	21	9	4	8	27-26	31	11	7	2	2	20-8	10	2	2	6	7-18	-2
10	ALBA IULIA	21	9	3	9	30-32	30	11	8	2	1	21-7	10	1	1	8	9-25	-3
11	CORVINUL	21	9	2	10	23-19	29	11	9	1	1	20-5	10	0	1	9	3-14	-4
12	ARO	21	6	9	6	28-26	27	10	5	4	1	14-8	11	1	5	5	14-18	-3
13	INTER SIBIU	21	7	3	11	20-25	24	10	7	2	1	15-7	11	0	1	10	5-18	-6
14	UTA	21	6	5	10	30-37	23	11	6	3	2	20-14	10	0	2	8	10-23	-10
15	CFR CLUJ	21	6	4	11	24-36	22	11	6	1	4	18-12	10	0	3	7	6-24	-11
16	UMT	21	6	4	11	27-42	22	10	6	4	0	21-10	11	0	0	11	6-32	-8
17	GLORIA	21	6	2	13	25-36	20	11	6	2	3	13-10	10	0	0	10	12-26	-13
18	VEGA DEVA	21	5	5	11	22-39	20	10	5	4	1	17-12	11	0	1	10	5-27	-10

ECHIPA FOTBAL vest

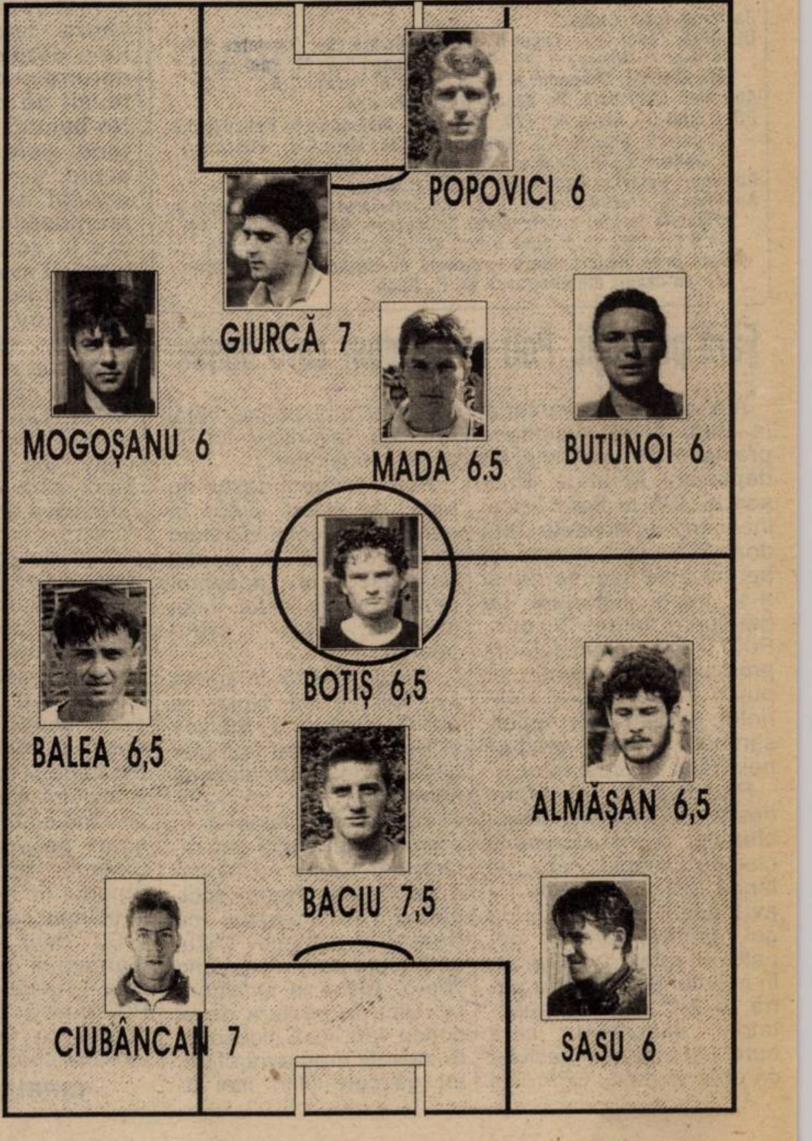

Austeritate, austeritate, dar punctele nu se obțin cu cazări la internat și cu dejunuri în magazia de echipament...

PLECAREA LUI FIRIȚEANU ZGÂLȚÂIE TEMELIILE FISURATE ALE GLORIEI REȘIȚA

Pentru a câta oară? Firițeanu nu acceptă compromisurile și pleacă!

“Mă apucasem de treabă la o echipă la care nici un antrenor de pe lumea asta nu s-ar fi înhămat”, ni s-a destăinuit cu regret cel care n-a... dansat decât trei meciuri la revenirea sa la cârma “constructorilor” din Govândari. **“Mă implicasem în aducerea jucătorilor, unii venind pe gratis, iar alții, fără eforturi financiare prea mari. Și sunt 7-8 care alcătuiesc o echipă puternică, Cred că achiziționarea lor ar fi costat-o pe Gloria cel puțin 100 de milioane, ori noile achiziții au venit doar datorită faptului că eu preluasem echipa”**, a spus Dan Firițeanu, care, după un start lansat, 4-1 cu Olimpia Satu Mare, extrem de încurajator în lumina frigurosului “-11” de la adevăr, urmat de eșecurile identice la limită de la Arad și Sibiu, a plecat de pe banca Gloriei cu două zile înaintea meciului de mare miză cu CFR Cluj, datorită unor neînțelegeri cu conducerea clubului reșițean.

Profir Benga, președintele secției de fotbal la AS Gloria, ne-a declarat: **“Dan Firițeanu m-a întrebat joi de ce îi cazăm pe cei de la CFR Cluj în minihotelul clubului nostru. I-am răspuns că asta este sursa noastră financiară și că Gloria va fi cazată, ca și la meciul cu Olimpia, la căminul Liceului nr. 2. Și chiar i-am spus că la Sibiu am dormit în puf, iar în teren n-am făcut nimic. Firițeanu dorea cantonament încă de joi, dar i-am explicat că orice zi de cantonament costă cel puțin un milion și jumătate, motiv pentru care Gloria îl va începe abia vineri. Această hotărâre i-am transmis-o profesorului Carol Oțil. Atunci, Firițeanu a spus că nu mai are ce să discute, și a plecat. N-a mai venit la antrenamentul echipei, nici la discuții cu președintele Nicolae Drăgan, așa încât am întrunit ședința secției de fotbal, în care am hotărât trecerea lui la centrul de copii și juniori. Cu antrenorul Firițeanu avem încheiat un contract, practic o înțelegere, așa încât aș putea spune chiar că nu e un contract (?!?). Vineri, antrenorul Firițeanu și-a prezentat demisia, reproșându-ne că i-am cazat pe clujeni, că n-avem o strategie de salvare a clubului. Îmi pare rău, ca antrenor n-am ce să-i reproșez, dar demisia-i va fi acceptată.”**

Urmarea inflexibilității conducerii, picajul la “-13”

Gloria a resimțit unda de șoc a pierderii antrenorului principal încă de la derby-ul suferinței de sâmbătă, în urma drawului cu CFR Cluj preluând lanterna roșie a adevărului. **“Culmea e că nu CFR Cluj a dat telefon să stea aici, ci Gloria i-a contactat. Cine a mai auzit ca tu să le oferi adversarilor cantonamentul tău, iar tu să te cazezi la internat?! Pentru două milioane care se încasează pe cazare și masă, merită să riști rezultatul de a doua zi al unui meci care pe care?”**, s-a referit Firițeanu la “capacul” care l-a determinat să renunțe.

“Am fost surprins de decizia conducerii, prin care am fost destituit și trecut la centrul de copii și juniori. Demisia mea scrisă a apărut în urma știrii publicate în ziar, în baza relațiilor pe care le are domnul Benga. Demisia mea o consider în acest caz o chestie logică”, a spus Firițeanu.

“Joi, când mi-a dat prima pentru victoria cu Olimpia, l-am întrebat pe domnul Benga despre cantonamentul pe care tocmai trebuia să-l începem, și al cărui program îl afișasem pe tablă, băieții venind pregătiți pentru a intra în pregătirea centralizată, conform înțelegerii de miercuri. La care Profir Benga mi-a răspuns: <<Păi mâine>>. L-am întrebat cine a hotărât așa ceva, dumnealui spunându-mi că vicepreședintele Rus l-a anunțat de acest aspect pe Carol Oțil. I-am spus: <<Păi bine, dacă l-ați anunțat pe Oțil, rămâneți cu Oțil. Din câte știu, eu sunt antrenor principal>>. **Și am plecat”**, ne-a reprodus Firițeanu discuția de... adio.

“În primul rând nu mi se pare normal ca deciziile adoptate de conducere să fie luate fără consultarea și înștiințarea mea, mai ales că era vorba de programul echipei. La fel s-a procedat și înaintea meciului cu Satu Mare, când am fost cazați câte 8 în camerele de la internat. Am spus atunci că dacă se repetă, renunț la echipă”, a mai adăugat debarcatul din Govândari, care se întreabă de ce o asemenea hotărâre organizatorică din dispoziția președintelui Drăgan, n-a fost luată încă de la începutul unei săptămâni decisive prin prisma confruntării de gradul 0 cu clujenii.

Ca o dovadă că regimul de austeritate al Gloriei n-a fost perturbat de ieșirea bruscă din scenă a antrenorului de 3 etape, sâmbătă dimineața, înaintea meciului, în vreme ce CFR Cluj a dejunat la minihotel, “constructorii” au pus-o de-o economie, mâncând în magazia de echipament a organizatorului de competiții Ștefan Ciurea. În cazul unei asemenea crize, performanța apare ca o fata morgana.

“Mecanismul intern” al clubului lucrează și în regim de lanternă la minus

Firițeanu s-a referit critic la deciziile și maniera de lucru de la cârma Gloriei: **“Eu știu că oriunde pe glob programul îl face antrenorul. Dacă sunt probleme, vine conducătorul și dezbate programul cu antrenorul. Dar nu îl pune în fața faptului împlinit:** <<Domnule, nu faci cantonament decât de vineri>>. **Relativ la egalul ce a urmat, simt o frustrare. În primul rând, la sosirea mea la Gloria, domnul Drăgan mi-a promis o colaborare și transparență totală. Se pare însă că dumnealui este înconjurat de niște colaboratori care nu-l informează corect. În al doilea rând, scoaterea echipei din cantonament, sau cantonamentul de vineri, trebuiau discutate cu antrenorul. Au decis fără mine, care aș fi bun doar de antrenamente. Restul <<face>> conducerea. Acest aspect există demult la Gloria. O conducere cu discernământ nu l-ar fi pus pe Oțil să-mi telefoneze pentru a ieși din consiliul pedagogic și a veni la ședința clubului. Pentru că la venirea mea la Gloria, n-am discutat cu Oțil.”**

Întrebându-se ce fel de conciliere ar putea să facă, Firițeanu n-are ce să-și reproșeze în privința raporturilor cu conducerea, căutând răspunsuri la întrebări mai vechi ale trupei din Govândari: **“Munca pe care am depus-o și nebunia mea, în a salva echipa, s-au izbit de o lipsă de colaborare vrută sau nevrută, care n-o pot desluși dacă a fost intenționată, sau nu. La Gloria există însă un mecanism intern, pe care-l dirijează un grup din care nu făceam parte. Și am argumente solide în această privință. Ce-i mai grav este că am luat 1000 de mărci de acasă, după vânzarea unei mașini, bani pe care i-am dus la club, să fie premiați băieții pentru victoria cu Olimpia. Și n-am mai văzut banii nici până acum, deși conducerea îmi promisese că mi-i va returna după meciul cu UTA”**.

Fără Firițeanu, Gloria a mai lunecat doi pași spre eșalonul III. Vor răzbi oare “recruții” lui Firițeanu, sau imensele greutăți materiale și financiare îi vor dezola și îi vor răspândi care încotro, la apropiatul 1-3 aprilie?

PETRU FUCHS
MIHAI COMȘULEA

REPLAY

● După înfrângerea naționalei în fața Israelului, presa bucureșteană a început să mârâie. Aceeași presă care, după evoluția penibilă a tricolorilor la Campionatul European din Anglia, a tăcut Chițac (pardon, chitic) pentru că, nu-i așa, nu trebuia să destabilizeze și să le strice moralul “bebelușilor” Gică Popescu, Hagi sau Stelea, care abia au făcut primii pași în fotbal (apropo, revăzând gafa portarului naționalei din meciul cu Franța de la Newcastle, mă întrebam ce s-ar fi întâmplat cu un junior care ar fi procedat la fel? Probabil că n-ar mai fi pupat postul în echipă în vecii vecilor!). Oricum, starea de spirit actuală a naționalei nu poate anunța nimic bun. Iordănescu a devenit practic un figurant între două avioane București-Atena, iar “mercenarii” din alte campionate arată o automulțumire înfricoșătoare, de parcă n-ar urma Campionatul Mondial. Cât despre publicul de pe Ghencea, acesta are dreptate, până la un punct, apostrofându-și jucătorii. Iar dacă Iordănescu are impresia că Lupu sau Lăcătuș mai pot face parte din națională, atunci încep să mă îndoiesc de capacitățile sale de antrenor, dacă nu chiar și de cele mintale. Cireașa pe tort a pus-o un oarecare Denis Șerban, aterizat nu se știe cum (din nou Iordănescu e la mutare) în lotul național, după câteva evoluții jenante în campionat. Junele constănțeano-militar (aș fi curios să-i văd livretul) declara cu seninătate - sau senilitate - după meciul cu Israelul, în care dumnealui n-a deranjat nici un fir de iarbă: “**Îmi e rușine să joc cu un așa public**”. Rușinea, (dacă o fi având așa ceva) de care pomenea jucătorul cotat ca fiind cel mai scump în Divizia fantastică, ar trebui să-i “vină” pentru ceea ce a făcut el și colegii lui pe teren și abia după aceea ar putea ridica “ciocu” în legătură cu alte probleme.

Cât despre presari, citim cu (...fără...) surprindere în Pro Sport că în meciul cu Israelul ne-a lipsit axul Belodedici, Lupescu, Dumitrescu, Răducioiu și că “**omul momentului, Iordănescu, a plombat, n-a tratat**.” Ce să mai spunem? De o bună bucată de vreme se știe că Lupescu și Răducioiu nu îl agreează pe Iordănescu (sau invers, tot aia e) în timp ce Belodedici n-a mai jucat în națională de la Euro 96. Ciudat este că, înaintea meciului cu băieții din Țara Sfântă, nici nu se aducea vorba de aceste nume. Jalnic...

● Despre echipa de tineret, două cuvinte. Dacă s-a ajuns în halul ca jucătorii să-și schimbe tricourile unul de la altul pentru a eluda regulamentul, nu mai e nimic de spus. În ce privește igiena, cine a mai avut timp să se gândească la așa ceva când “interesele naționale o cere”?

● Și dacă au părțile lor bune sau mai puțin bune-ca orice redacție, nu-i așa? - băieții de la Pro Sport ar trebui să ia un premiu al revistei Urzica pentru imaginație. Cică la sediul lor cineva a dat un telefon -bineînțeles anonim- că în clădire s-ar afla o bombă. Evenimentul, mult mediatizat, nu a fost altceva decât o autoreclamă gratuită, iar intervenția pe Pro TV a lui Ovidiu Ioanițoaia de-a dreptul patetică: “**Mai bine să mori la servici decât în altă parte**” spunea atoateștiutorul director al ziarului. Culmea este că la cei mai puțin “atenți” chestii de acest gen prind, idee de la care s-a pornit în construirea acestui scenariu. Băieți, stați liniștiți! Nici din greșeală n-are nimeni treabă cu voi!

● Este de notorietate faptul că FRF nu admite implicarea nici unei organizații în treburile sale interne, cu atât mai puțin controale de la MTS sau Comisia pentru sport a Senatului. Cu o nerușinare demnă de o cauză mai bună, aceeași federație se duce cu jalba-n proțap la mai marii puterii politice actuale cerând nici mai mult nici mai puțin decât 30 de miliarde de lei pentru organizarea Campionatului Mondial de Tineret, de la București. Nu înțeleg un singur lucru: dacă federalii se dau “balene” în majoritatea cazurilor, de ce s-au aruncat la organizare știind că nu fac față cu propriile resurse financiare? Adică, acum sunt buni cei de care nici nu voiau să audă că, vezi Doamne, s-ar implica politic în fotbal? O vorbă din bătrâni spune că dacă-i plapuma scurtă, trbuie să te ghemuiești sub ea... Am mai spus-o de nenumărate ori: până când în România nu va avea loc o debucureștenizare fotbalistică (și nu numai), totul se îndreaptă spre dezastru... Cine nu crede, să privească, în primul rând, clasamentul realizărilor echipelor de club din Europa în ultimii 5 ani.

● Cineva n-are loc de CSM Reșița. Fiind practic, alături de Galați și Pitești al treilea pol fotbalistic al “provinciei”, directivele de la București au început să vizeze echipa din Valea Domanului. Ideea este foarte clară: cum se ivește o posibilă contracandidată al drăguțelor formații de pe Dâmbovița, aparatul propagandistic anti-provincial începe să se rostogolească la vale. O atitudine de care cu greu vom scăpa vreodată, dacă vom scăpa...

● În final, o perlă a lui Dumitru Graur, dată pe post la meciul Aston Villa - Atletico Madrid și care este prea stridentă pentru a nu fi reamintită: “**Jesus Gil a scos pe gură o frumoasă vorbire**”. Dar, nu-i așa, vorba neamțului, “Orice început e greu”. Iar Graur tot începe această meserie de peste 30 de ani...

● Așadar, au plecat reggianiștii. Situație pe care am prevăzut-o săptămânile trecute pentru că, nu-i așa, de ce să iasă Poli din situația jenantă în care se află când se poate bălăci în continuare în ea, stare de care îngrijorător de mulți oameni sunt mulțumiți. Cu “**nu ne vindem echipa**”, cu “**ce să caute italienii la noi**” și alte cretinități de acest fel, Poli riscă să rămână pentru o perioadă mai lungă un club al nimănui, nebăgat în seamă de nimeni, nici chiar de adversari. Iar când ai ajuns în această stare, până la tragerea obloanelor nu mai sunt decât câțiva pași.

Poli este un copil muribund la capătul căruia stau prea mulți părinți, care declară peste tot că-l iubesc la nebunie, dar nu-i oferă nici un pahar cu apă...

FAX

Multă transpiraţie pentru trei puncte...

FC ARAD TELECOM - VIITORUL ORADEA 2-0 (0-0)

Stadion "Telecom", teren bun, timp foarte rece, spectatori 100
Arbitri: B. Preoţescu - A. Dida, I. Stăncuţa (toţi din Craiova)
Observator: Adrian Cocoş (Reşiţa)
Cartonaşe galbene: Barna, Riviş.
FC ARAD: Bota - Riviş (cpt) - Gh. Teacă, BARNA (79, Varga), UJVARI - RUS, Oprescu, Burescu, Berar (79, Ţambor) - Petruţ, Ştefeligă (75, Ioja)
Antrenor; Mihai Ţârlea. Pe bancă: Sabău, Blaga.
VIITORUL: CROITORU - MOŞTEANU - Pavel, Puşcaşiu, Ciorba - Fele, Kadar, Bodea, BORLEAN (cpt) - Szala, Iuhasz (56, Dulcea).
Antrenor: Zsolt Muzsnay. Pe bancă: Murar, Kovacs, Pantea, Pop.
Au marcat: PETRUŢ (min. 47), finalizând de la 10 metri o acţiune prelungită de atac; BARNA (min. 59), din apropierea careului mic, după o lovitură liberă executată de Burescu.
Jucătorul meciului: CROITORU.

● Cu toate că nu a fost spectaculoasă, partida s-a desfăşurat după cunoscutul scenariu, cu gazdele în atac susţinut şi sporadice contraatacuri ale orădenilor. ● În ciuda aspectului jocului, într-un singur sens, elevii lui Ţârlea au transpirat serios pentru a obţine victoria. ● Principalul "vinovat" că tabela a rămas imaculată la pauză a fost portarul oaspeţilor, Croitoru, care a avut o prestaţie deosebită. ● Orădenii au avut practic o singură ocazie de gol, dar Moşteanu a şutat "peste" din careul mic. În rest, "mânjii" lui Muzsnay s-au rezumat la o defensivă quasitotală.

MIHAI ŢÂRLEA: **"Am dominat jocul în totalitate. Păcătuim însă în continuare la finalizare".**

ZSOLT MUZSNAY: **"Am primit cele două goluri pe fondul unor greşeli grave de apărare. Apoi, la 2-0, meciul era deja jucat..."**

CĂLIN DUMITRU

Pecicanii au jucat doar o repriză!

"U" VESTPETROM ARAD - PHOENIX BAIA MARE 5-2 (4-0)

Stadion "Virtutea" Pecica, teren bun, timp înnourat, cu vânt, spectatori 100
Arbitri: D. Curteanu (Sibiu) - L. Moisescu, O. Cioabă (ambii T. Severin).
Observator: Dorin Danciu (Alba Iulia)
Cartonaşe galbene: Negrilă, V. Arman - Cl. Mureşan
Cartonaş roşu: Becsi (min. 11)
VESTPETROM: Ţapoş - BENE - M. Marius (64, Ardelean), V. Arman (38, Vizitiu), Copocean - I. ARMAN (cpt), CORSENTI, Madoş, Lazău - TODERAŞ, Negrilă (78, Aldea)
Antrenor: Ladislau Ghiţă. Pe bancă: Pătruţ, Balint.
PHOENIX: Şleam - Buciu (cpt) - Albi, C. Mureşan, Becsi - Hotya, Buciuman (21, Berindan), FĂRCAŞ, Cl. MUREŞAN - Pop (50, Şter), Irimuş.
Antrenor: Ioan Mureşan. Pe bancă: Hotico, Govor.
Au marcat: COPOCEAN (min. 8), direct din corner; TODERAŞ (min. 17), cu capul, după o centrare a lui Copocean; NEGRILĂ (min. 40), cu un şut din unghi, după o acţiune personală; MADOŞ (min. 44), cu un şut din interiorul careului; FĂRCAŞ (min. 54), şut deviat, după o fază clasică de contraatac; I. ARMAN (min. 59), cu o execuţie de kinogramă de la 17 metri, fără replică pentru Şleam; ŞTER (min. 70), reluare surprinzătoare într-un careu aglomerat.
Jucătorul meciului: I. ARMAN.

● Gazdele au început foarte hotărâte partida, beneficiind în prima parte si de avantajul unui vânt foarte puternic, ce sufla în direcţia lor de atac. ● Golul din corner al... reşiţeanului Copocean şi eliminarea rapidă a lui Becsi le-au dat aripi elevilor lui Ladislau Ghiţă, care până la pauză au făcut cam ce au vrut! ● Surprinzător, în al doilea mitan, deşi în inferioritate numerică, oaspeţii au echilibrat disputa. Toate acestea pe fondul relaxării, pe undeva, fireşti a arădenilor.

LADISLAU GHIŢĂ: **"Am avut o primă repriză excelentă! Din păcate, la un scor categoric, băieţii s-au relaxat. Sper ca şi în următoarele partide să facem spectacol".**

IOAN MUREŞAN: **"Felicit echipa gazdă pentru o victorie meritată. Degeaba am revenit noi după pauză, când am şi câştigat repriza cu 2-1..."**

SORIN GREPAN

"Tramvaiştii" nu exploatează superioritatea numerică

METALURGISTUL CUGIR - ELECTRICA 2-0 (1-0)

Stadion "Parc", teren înzăpezit, transformat în mlaştină spre final, timp rece, spectatori 150.
Arbitri: T. Tudor - Al. Neculai, B. Scărlătescu (toţi din Ploieşti).
Cartonaşe galbene: Neagu, Lupaşcu - Tătaru, Kovacs, Mihalache.
Cartonaş roşu: Neagu (min. 43).
METALURGISTUL: Bulz - URSU - Porculab, ŞUVAINA, Vasiu - A. Dan, M. CRISTEA (cpt.), Schadi (84, Itu), LUPAŞCU (73, V. Popa), Hegyi (79, Bucătariu), Neagu.
Antrenor: Alexandru Kilin. Pe bancă: Jurcă, Pădurean.
ELECTRICA: Muraru - Tătaru - Iacobici, Kovacs (70, Iliuţă), RADU - Cristea (46, Noje), Sorescu (46, Mihalache), Volosciuc, Durlă - Ritter (cpt.), L. Petre.
Antrenor: Petre Vlătănescu. Pe bancă: Creţ, Gomoi.
Au marcat: LUPAŞCU (min. 14), cap imparabil de la 7-8 metri, reluând centrarea lui Schadi, în urma unei lovituri libere executate de pe flancul stâng; HEGYI (min. 50), care a finalizat pasa de nota 10 primită de la Lupaşcu.
Jucătorul meciului: LUPAŞCU.

● Cugirenii şi-au depăşit vecinii de clasament graţie punctelor izbutite în debutul fiecărei reprize, în rest partida caracterizându-se printr-o încleştare deosebită, cu mare risipă de energie, în condiţiile unui teren care s-a degradat odată cu scurgerea timpului ● Prima repriză le-a aparţinut gazdelor, care au atacat susţinut, la reluare, timişorenii încercând mult mai mult însă nefructificând superioritatea numerică survenită în minutul 43, când Neagu a văzut cartonaşul galben pentru lovirea cu pumnul a lui Radu şi, imediat, şi pe cel roşu, datorită protestelor ● Deşi Electrica a atacat uneori şi cu fundaşii, Tătaru având şansa egalării la 1-0, iar Petre a golului de onoare, la 2-0, vârful Hegyi, cândva curtat de Poli, a închis ostilităţile la finele unui contraatac ● Cu un om în minus, Metalurgistul şi-a apărat în final cu îndârjire avantajul.

PETRE VLĂTĂNESCU (antrenor Electrica): **"Acord o notă generală de 7 pe ansamblul echipei, la minusuri figurând Muraru, Ritter şi Durlă, care au evoluat mai slab. Dacă până acum portarul ne-a câştigat puncte, sâmbătă aş putea spune că ne-a mâncat meciul. Cei din Cugir au ajuns în doar două rânduri la poartă. Apreciez arbitrajul impecabil al brigăzii ploieştene".**

ALEXANDRU KILIN (antrenor Metalurgistul): **"Ne-am îndeplinit obiectivul, adică obţinerea celor 3 puncte puse în joc. Ne-am făcut meciul greu rămânând încă dinaintea pauzei în 10 jucători, dar am rezistat handicapului terenului greu, impunându-ne meritat".**

ION MĂRGINEANU

C3: ETAPELE VIITOARE: C4:

Et. 24 - miercuri, 25 martie:
Şoimii Sibiu - Alexandria (**1-5**); Termo Tr. Severin - Berbeşti (**1-4**); Stoina - Mătăsari (**2-4**); FC Drobeta - Rovinari (**0-0**); CFR Caransebeş - Sadu (**1-3**); Certej - Severnav (**0-1**); Lupeni - Slatina (**0-1**); Drăgăşani - Uricani (**0-2**); Lonea - Videle (**0-4**); FC Vâlcea - Ţicleni (**0-2**);

Et. 25 - sâmbătă, 28 martie:
Rovinari - Certej (**1-3**); Slatina - CFR Caransebeş (**0-9**); Uricani - FC Drobeta (**1-4**); Alexandria - Drăgăşani (**0-1**); Berbeşti - FC Vâlcea (**1-3**); Sadu - Lonea (**0-1**); Ţicleni - Lupeni (**2-3**); Severnav - Stoina (**0-2**); Mătăsari - Termo Tr. Severin (**1-2**); Videle - Şoimii Sibiu (**0-0**);

Et. 24 - miercuri, 25 martie
Ind. Sârmei - Carei (**0-1**); Phoenix - FC Bihor (**1-3**); Turda - Gherla (**2-1**); Viit. Oradea - Pr. Bârgăului (**0-1**); Zlatna - Telecom (**0-2**); Aleşd - "U".V. Arad (**0-3**); Armătura - Şimleu (**0-0**); CFR Timişoara - Ştei (**2-2**). **Electrica** şi **Cugir** stau.

Et. 25 - sâmbătă, 28 martie:
FC Bihor - Aleşd (**1-0**); Gherla - Armătura (**1-1**); "U".V. Arad - CFR Timişoara (**1-3**); Şimleu - Ind. Sârmei (**0-5**); Carei - Phoenix (**1-3**); Telecom - Turda (**1-1**); Cugir - Viit. Oradea (**0-0**); Pr. Bârgăului - Zlatna (**1-1**). **Ştei** şi **Electrica** stau.

Rezultate C3

Mătăsari - Certej 1-0; Severnav - F.C. Drobeta 1-3; Rovinari - Drăgăşani 3-2; Slatina - F.C. Vâlcea 1-0; Alexandria - Lonea 2-0; Videle - Sadu 3-0; Berbeşti - Stoina 2-1; Ţicleni - Termo Drobeta 2-1; Uricani - Şoimii Sibiu 1-3.

DE LA DUNĂRE LA TISA, TĂT ROMÂNU PLÂNSU-MI-S-A

Tibi Tudor, de la microfonul Radio România Actualităţi, la fluierul de "C"

■ Delegaţia Electricii nu s-ar fi aşteptat nici pe departe la plecarea spre Cugir la o prestaţie corectă a cavalerilor fluierului, gândul zburându-le la precedenta lor deplasare în oraşul din judeţul Alba. **"Acolo nu există lege, e junglă"**, spunea preşedintele Gigi Leu în zilele dinaintea meciului. Dar timişorenii au avut parte de un arbitraj de nota 10, centralul ploieştean fluierând la Cugir pentru a doua oară în ultimele 6 luni. Nu este puţin lucru ca la un meci din eşalonul 3 să elimini un jucător al grupării gazdă încă din prima repriză. Asfel a procedat sâmbătă Tiberiu Tudor, nimeni altul decât crainicul sportiv de la Radio România Actualităţi...

■ Vlătănescu n-a contat pe mijlocaşul de buzunar Cosmin Stan, care a acuzat o infecţie la picior, respectiv pe aripa Alin Crişanov, fostul jucător al Astralului contactând o pneumonie.

■ A secat inspiraţia "tramvaiştilor" în faţa porţii adverse la meciurile din deplasare? Doar aşa ne explicăm faptul că Ritter & Co. n-au mai marcat în afara arenei de la Gara Mică de la 2 noiembrie, când Darie Iliuţă egala în minutul 85 al derby-ului local cu CFR. De atunci, 0-2 la Vestpetrom, 0-0 la Carei şi 0-1 la FC Arad Telecom, adică "secetă" de peste 6 ore de fotbal!

■ Dacă Metalurgistul Cugir va sta doar cu ocazia intermediarei de mâine, în schimb Electrica va avea două etape de... odihnă şi meditaţie, mai întâi miercuri, 25 martie, şi apoi duminică, cu ocazia rundei a 25-a, băieţii lui Vlătănescu revenind în arenă la mijlocul săptămânii viitoare. Pe 1 aprilie, "tramvaiştii" vor încerca să-i păcălească tocmai pe malul Crişului pe orădenii de la Viitorul, care în tur au ciupit un draw pe Bega.

■ Chiar dacă a stat în weekend, CFR-ul revenind după eşecul de la Aleşd abia mâine, cu ocazia meciului de acasă cu Minerul Ştei, trupa lui Ghiţă Chimiuc n-a fost ocolită de evenimente săptămâna trecută. Tânărul libero Alexandru Lupu, învoit joi pentru a participa la Băile Herculane la banchetul de finish al liceului, a revenit la Timişoara abia sâmbătă. Şi antrenorul feroviarilor n-a stat deloc pe gânduri, "expediindu-l" înapoi la Srbijanka Giuchici: **"Du-te înapoi acolo! Ai venit să joci fotbal la CFR, sau să mergi la banchet?"**, i s-a adresat Chimiuc.

■ **"Am venit la ciupeală. Vreau să iau punctele necesare pentru a ieşi din găleată"**, se destăinuia Petre Vlătănescu înaintea meciului de la Cugir. N-a fost însă să fie, impractibilitatea suprafeţei de joc neputând constitui o scuză. De altfel, organizatorii s-au străduit serios înaintea meciului să degajeze gazonul de stratul de zăpadă, pentru ca în decursul partidei să traseze în câteva rânduri liniile de marcaj. Finalmente, terenul arăta jalnic, aducând a arătură...

C-AGENTS

CLASAMENT C3

1. ALEXANDRIA	23	16	4	3	47-17	52	+16
2. DROBETA	23	15	4	4	39-15	49	+16
3. BERBEŞTI	23	13	2	8	48-30	41	+5
4. VIDELE	23	11	4	8	35-28	37	+1
5. STOINA	23	12	1	10	38-37	37	+4
6. ROVINARI	23	10	4	9	43-30	34	-2
7. URICANI	23	11	1	11	40-42	34	-2
8. TERMO TR.-S.	23	10	3	10	26-29	33	0
9. DRĂGĂŞANI	23	10	2	11	31-29	32	-1
10. SLATINA	23	10	2	11	22-45	32	-1
11. MĂTĂSARI	23	9	4	10	36-31	31	-5
12. LUPENI	23	10	1	12	33-39	31	-2
13. ŞOIMII SIBIU	23	10	1	12	24-32	31	-2
14. LONEA	23	10	1	12	32-47	31	-5
15. SEVERNAV	23	9	3	11	37-32	30	-6
16. CFR C-SEBEŞ	23	10	0	13	42-38	30	-6
17. CERTEJ	23	9	2	12	32-32	29	-4
18. ŢICLENI	23	9	2	12	29-34	29	-4
19. FC VÂLCEA	23	8	4	11	24-28	28	-5
20. SADU	23	5	1	17	16-59	16	-20

CLASAMENT C4

1. FC BIHOR	21	14	4	3	45-13	46	+16
2. IND.SÂRMEI	21	12	3	6	40-21	39	+9
3. GHERLA	20	11	5	4	38-17	38	+8
4. TURDA	21	11	5	5	27-24	38	+8
5. ARM.ZALĂU	21	10	4	7	31-25	34	+1
6. PHOENIX	21	10	2	9	30-28	32	-1
7. U.V. ARAD	21	9	3	9	34-30	30	-3
8. CUGIR	20	9	2	9	26-30	29	-1
9. CFR TMŞ.	20	8	3	9	35-30	27	-3
10. ALEŞD	20	8	3	9	28-24	27	0
11. TELECOM	20	8	3	9	19-23	27	-3
12. ELECTRICA	21	7	5	9	20-19	26	-7
13. ŞTEI	21	8	2	11	29-42	26	-4
14. P.BÂRGĂULUI	19	8	1	10	23-24	25	-5
15. CAREI	21	7	4	10	19-27	25	-8
16. ZLATNA	21	6	3	12	31-31	21	-12
17. VIIT.ORADEA	21	5	5	11	24-37	20	-10
18. ŞIMLEU	20	4	3	13	17-71	15	-15

Rezultate C4

Minerul Ştei - Aleşd 2-0; Carei - Arm. Zalău 2-1; F.C. Bihor - C. Turzii 3-0; Gherla - Zlatna 6-1; Şimleu - Turda 0-0; CFR Timişoara şi Hârtia Prundu Bârgăului au stat.

Sportivi ! Dacă veniţi în Timişoara în deplasări

considераţi problema cazării şi a mesei mai mult decât rezolvată!

Pe lângă condiţii deosebite, puteţi găsi în oferta noastră şi

CELE MAI CONVENABILE PREŢURI

Asta pe lângă multiple alte facilităţi: TEREN ANTRENAMENT, BAZIN, SAUNĂ şi TOATE CONDIŢIILE DE RECUPERARE

Complex agrement

R.A.T.T.
1869

Strada Renaşterii nr.28 (lângă stadionul Electrica)
✦ TEL. 056-220.178 ✦ FAX: 056-133.354

CAMERA ASCUNSĂ A LUI FOTOFUCHS

Nu mai ridica steagu', dom'le! Că ş-aşa nu mai speriem pe nimeni...

SANYI KOVACS, UNUL DINTRE PUŢINII LUCIZI DINTRE "ALB-VIOLEŢI"

URECHEA CIULITĂ

GIGI BORUGĂ, după confruntarea UTA - Unirea Alba Iulia: **“Nu dau nici o declarație, deoarece la acest meci am fost simplu spectator. De altfel, mi-am și cumpărat bilet la tribună!”**

CÂRLAN (portarul lui CFR Cluj), după jocul cu Gloria Reșița: **“N-aș fi crezut ca roata morii să se învârtească atât de repede! Acum o săptămână am remizat acasă cu UTA, oaspeții punctând printr-un autogol. Astăzi, Gloria a pățit la fel, Mitar înscriind în propria poartă!”**

FERENŢ POPESCU (jucător la Gaz Metan Mediaș), vizavi de faptul că Universitatea Craiova a renunțat la el, cooptându-l în schimb în lot pe Claudiu Niculescu, fost la Electroputere: **“Niculescu ăsta are doar două viteze. Încet și foarte încet!”**

DAN FIRIŢEANU: **"La Gloria Reșița se face politica faptului împlinit, urmată de politica pumnului în gură".**

NICOLAE STANCA (directorul Regiei autonome a cuprului din Deva): **“Dacă-l batem sâmbătă pe Sdrobiș rămânem în Divizia B!”**

BUGS BUNNY

TOP ŞI ANTI TOP

ÎNTRE CEZAR...

1. **UTA**. În doar câteva luni, formația fanion a Aradului a suferit o transformare radicală. O “Bătrână doamnă” surdă și șchioapă a fost înlocuită cu un foto-model, care în curând va reuși să umple stadionul din orașul de pe Mureș.

2. **JOSKA SZIJJ**. Încă o “dublă” a harnicului atacant al reșițenilor, care amenință acum postura de golgeter al echipei, deținută de Ciocoi, cu 9 realizări. Joska a ajuns la 7 goluri înscrise și probabil nu se va opri aici.

3. **ANDREI MOLNAR**. Dacă Vierchowod, la cei 39 de ani ai săi, continuă să-i anihileze pe celebrii atacanți din “Il Calcio”, jucătorul de 37 de ani de la CPL a marcat toate golurile “lemnarilor” în partida cu Crișana Sebiș.

4. **LADISLAU GHIŢĂ.** Antrenorul lui “U” Vestpetrom Arad promitea spectacol din partea elevilor săi în acest retur de campionat. Și sâmbătă a fost show la Pecica, băimărenii de la Phoenix încăsând aproape o jumătate de duzină de goluri!

....

783. **MARCEL CORAŞ.** După ce săptămâna trecută “U” Arad a fost întrecută de gruparea lui Adrian Lucaci, acum formația lui Coraș a pierdut în fața unei alte echipe condusă tot de un fost elev al ex-internaționalului, Pâncota lui Sandu Gaica!

....

2362. **GLORIA REŞIŢA.** După ce în prima etapă a returului constructorii au umilit-o pe Olimpia Satu Mare, au urmat 3 runde consecutive în care băieții din Govândari au obținut doar un singur punct. Deruta e atât de mare la Gloria încât Mitar a uitat și în care poartă trebuie să marcheze!

....

4862. **MUREŞUL CENAD**. Chiar dacă arbitrul Gabi Stoicovici ar fi trebuit să dicteze două penalty-uri în favoarea celor din Cenad, în jocul cu Peciu Nou, conform celor declarate de antrenorul Vasile Ionuț, acest lucru nu înseamnă că centralul trebuia “căptușit” la finele partidei. Se pare că la Cenad degringolala e în floare și nu se mai ține cont de nimic!

....

8261. **FLACĂRA FĂGET.** Deși la Făget a jucat liderul, un scor de 0-12 e greu explicabil. Flacăra a încasat 136 de goluri în 23 de etape! Având în vedere că băieții mai au de susținut 11 jocuri, există toate șansele ca acest club dubios să primească până la finele campionatului 200 de boabe!!!

....

9582. **POLI.** O să fie bine! Ne va povesti președintele Mircea Pascu după acest nou episod penibil din viața alb-violeților. S-a ajuns până acolo încât fiecare echipă să aștepte cu nerăbdare meciul cu Poli, un motiv de-a cuceri 3 puncte și în același timp de rotunjire a golaverajului. După ce italienii au fost trimiși la plimbare, sunt așteptați nemții! Mai bine ar veni tătarii, să-i pârjolească pe toți cei care nu vor sau nu sunt capabili să apere interesele acestui club.

Nu-i vestiaru’ seif de bancă

CHIAR NU MAI VREA NIMENI SĂ JOACE PENTRU POLI?

După antrenamentul de joia trecută al alb-violeților a început bătaia de cap pentru antrenorul **Octavian Roşca**. Acesta a adunat cu greu cei 16 oameni care urmau să facă a doua zi deplasarea la Satu Mare. **Velcea, Bota, Bealcu** au fost accidentați, iar **Kovacs** suspendat. Dar nigerienii? **Ayeni** s-a plâns toată săptămâna ba că-l doare piciorul, ba gâtul și astfel forfaitul lui era clar. **Igbinosa** intra sigur în schema antrenorului **Roşca**, dar stupoare! Joi nu s-a mai prezentat la antrenamente. În fine, tehnicianul studenților a apelat la serviciile lui **Ibrahim**, pe care l-a considerat apt de joc. Numai că golgeterul timișorenilor a motivat că-i este frică să pășească pe dreptunghiul verde într-o partidă oficială! În aceste condiții **Fane Bathory** a spus mai în glumă, mai în serios, că Poli va deplasa la Satu Mare 3 portari, urmând ca la nevoie **Călin Frunză** să joace în câmp! N-a fost cazul, deoarece s-a apelat la juniorul **Vişan**. În ultimul moment a intrat totuși în calcul **Bealcu**, acesta jucând de altfel împotriva Olimpiei, în partea a doua a meciului. La un club serios fiecare component al lui așteaptă cu nerăbdare să joace. La Poli mi se pare că nu e așa. În curând la echipă nu vor mai fi prosoape, deoarece toată lumea este tentată să le arunce. Până când?

CUM A SCĂPAT DIACONESCU DE UN CARTONAŞ GALBEN

În minutul 65 al partidei UTA - Unirea Alba Iulia, fundașul gazdelor, **Emilian Diaconescu**, a fost faultat și a căzut la pământ. Faza a continuat, departe de locul respectiv și “Tassotti”, ajutat de doctorul **Dan Pârvulescu** și de maseurul **Dănuţ Ifrim**, a părăsit perimetrul de joc.

Când mingea s-a îndreptat spre poarta UTA-ei **Diaconescu** a revenit pe gazon fără permisiunea arbitrului, trântindu-se la pământ! În acel moment tușierul **Marius Beudean** a ridicat fanionul, oprindu-l din cursă spre buturile lui **Atilla Pap** pe **Nicolae Mitu**!

SANCŢIUNI LA UMT

Scriam în numărul trecut al săptămânalului nostru despre un posibil divorț al lui **Narcis Petre** de formația de la Pădurea Verde. Până la urmă însă lucrurie s-au normalizat, atacantul alb - negrilor continuându-și activitatea la acest club. Totuși **Narcis** s-a ales cu o penalizare de 10 la sută din venituri pe o perioadă de 3 luni. Aceeași sancțiune a fost dictată și împotriva altor doi jucători de la UMT, **Radu Răcelescu** și **“Cioacă” Roşu**. Motivul acestor hotărâri? S-a considerat că cei 3 nu și-au dat tot interesul pentru bunul mers al lucrurilor la trupa antrenată de **Remus Steop**. Acest fapt l-a cam iritat pe **Roşu**, care a fost pe punctul de a părăsi UMT-ul, fiind până la urmă convins de președintele **Ştefan Şeţu** să rămână, cel puțin până în perioada de transferuri, 1 - 3 aprilie.

ŞPĂTARU ŞI GRIGORESCU, PROFESORII LUI CRISTI VOINESCU

Cristian Voinescu, fiul vicepreședintelui lui CSM Reșița, **Luci Voinescu**, și-a început nu de mult cariera de arbitru. Cum tânărul dorește să fie cât mai bine inițiat în tainele acestei îndeletniciri, a apelat la cavaleri ai fluierului mai experimentați pentru a-l ajuta. Astfel **Cristi** își completează cunoștințele teoretice cu ajutorul lui **Iulian Spătaru**, iar cele practice prin bunăvoința lui **Nicolae Grigorescu**. Întâmplarea a făcut ca tocmai cei doi să facă parte din brigada care a oficiat la întâlnirea CSM Reșița - Oțelul Galați!

PRIMĂ PENTRU CONDUCĂTORII GALERIEI SĂTMĂRENE!

Vremea la Satu Mare te făcea să-ți zboare gândul la sărbătorile de iarnă. Ningea viscolit, stratul de zăpadă atingea pe alocuri 20 de centimetri. Pentru ca terenul de joc să arate în condiții cât de cât acceptabile s-a apelat, ca de obicei, la militari. Aceștia au muncit pe rupte, au mai înlăturat ceva din zăpadă, au trasat terenul cu cenușă. În pofida timpului neprielnic, în tribune au fost prezenți sâmbătă, la partida cu Poli, cam 3000 de spectatori. Printre aceștia și galeria sătmărenilor “Commando Oli”, dotată cu numeroase steaguri, pe unul putându-se chiar citi inscripția “Anti Viola”! Agenții noștri au aflat că după meci eforturile șefilor galeriei au fost răsplătite de conducerea clubului, aceștia primind 100.000 de lei!

UNUL DIN TUŞIERII JOCULUI UTA - UNIREA ALBA IULIA A PARTICIPAT LA ACŢIUNEA “HAINA DE BLANĂ”!

În momentul în care se dau publicității brigăzile de arbitri care urmează să oficieze jocurile formațiilor din zona noastră de interes, agentura intră pe rol și cercetează amănunțit cărțile de vizită ale fluierașilor. Și uneori se des–coperă lucruri interesante. Astfel, oamenii noștri au depistat că unul din asistenții partidei UTA - Unirea Alba Iulia, **Florin Hâncu**, a fost jucător al oaspeților pe vremea marelui scandal, cunoscut sub numele de “Haina de blană”. Mai precis vă putem reaminti că mașina lui **Hâncu** a fost cea care i-a deplasat pe cei 4 jucători ai Unirii la locul întâlnirii cu delegația arădeană și anume la benzinăria de la Sântuhalm! Ce mică e lumea!

REVINE ADI COCA ÎN GOVÂNDARI?

Ieri dimineață celebrul șofer al Gloriei Reșița, **Jiva**, s-a deplasat la Sibiu pentru a-l aduce în Govândari pe tehnicianul **Adrian Coca**, după ce în prealabil acesta fusese contactat de președintele constructorilor, **Profir Benga**. Agenții noștri au trecut imediat la treabă și l-au sunat pe fostul secund al lui **Victor Roşca** la timona alb-albaștrilor, care a precizat următoarele: **“Am acceptat deocamdată să vin la o discuție cu cei din conducerea clubului. Vreau să văd cum se prezintă lucrurile în Govândari. Lotul nu e rău, numai că și mie îmi e cam teamă să nu fie prea târziu.”**

OFERTĂ DIN GERMANIA PENTRU ROBI IVAN!

În timpul vacanței de vară **Roberto Ivan** (foto) s-a aflat pentru câteva zile la lacul Secu. Acolo s-a întâlnit cu președintele rosso-nerilor, **Marius Popescu**, făcându-i-se o propunere de a îmbrăca tricoul lui CSM Reșița. Totul a rămas doar la stadiul de promisiune. Numai că în iarnă a apărut o altă ofertă pentru fundașul lui Poli. Prin mijlocirea unui intermediar, “Bimbo” a fost căutat de fostul internațional **Alexandru Sătmăreanu**, președinte al grupării germane Eintracht Trier. Ivan poate negocia liniștit un eventual transfer, deoarece el mai are mai puțin de 6 luni contract de joc cu Poli.

Contactat de agentură, **Robi** a declarat: **"Aș pleca oriunde! Destul am jucat la <<Daciadă>> la Poli!"**

Surse credibile ne-au asigurat că **Alexandru Sătmăreanu** s-a aflat sâmbăta trecută la Satu Mare pentru a-l urmări pe jucătorul alb-violeților!

NECAZURILE LUI DANIEL JILAVU

Săptămâna trecută la hotel Semenic, unde locuiește, familia **Jilavu** a avut un mic necaz. Setterul lor, într-o noapte de indispoziție, a avut un acces de lătrat, trezind aproape toți locuitorii hotelului. Directorul Semenicului a reușit cu greu să aplaneze multitudinea de reclamații apărute. Ca “plată”, acesta i-a cerut lui **Daniel Jilavu** să marcheze un gol în poarta celor de la Oțelul Galați.

Chiar dacă acest lucru nu s-a întâmplat **Jilavu** a fost “achitat”, el contribuind decisiv la succesul de duminică, având o evoluție meritorie, fiind și coautor la ultimele două goluri.

AGENTURA

MARIUS HAUSLER

Timișorean de origine, **Marius Hausler** s-a născut la 21 aprilie 1973, făcând primii pași în fotbal 12 ani mai târziu, la Școala Sportivă, sub îndrumarea profesorului **Ioan Mafa**. Considerat o speranță a fotbalului timișorean, Hausler putea să se afirme de la 15 ani, când a fost convocat la naționala de juniori UEFA '92, condusă de **Gigi Staicu**. El a fost "recrutat" în urma unui trial la care au participat zeci de tineri fotbaliști. "**În 1988 s-a făcut o selecție la Timișoara, în urma căreia au fost luați în acest lot 4 fotbaliști de la Școala Sportivă. Alături de mine au mai fost Vali Velcea, Mircea Bătrânu și Mihai Benga, iar după o săptămână de pregătire la Snagov antrenorul i-a menținut doar pe Velcea și Bătrânu. Din acea selecționată a mai făcut parte printre alții și actualul jucător al lui Philips Eindhoven, Ovidiu Stîngă**", ne-a precizat Marius.

"Deocamdată pentru mine Poli este un subiect închis"

După această "aventură" nu prea reușită, dar în urma căreia a rămas cu satisfacția convocării la un lot național, Hausler a continuat să evolueze sub culorile clubului la care a început fotbalul. La terminarea junioratului, în anul 1991, a trecut pentru două sezoane sub comanda lui Ilie Rotaru, la divizionara C, Progresul Timișoara. De aici a urmat o altă experiență, "poposind" 3 ani la Elba Timișoara, o formație dintr-un eșalon inferior, unde l-a avut antrenor pe **Tică Gorduna**. Din vara lui '96, "Măuță" (cum este poreclit Hausler) s-a transferat la Oblici Sânmartinu Sârbesc, echipă la care evoluează și în prezent. La finele lui '97, a "prins" lotul lărgit al Politehnicii.

"**După mai multe trialuri la care au participat jucători din eșaloanele inferioare, s-a ajuns la concluzia că eu și Radu Georgescu de la C.S.A. Timișoara, să fim luați în lotul lărgit al Politehnicii. Am participat la pregătirea centralizată de pe Semenic și Herculane, unde am fost bine primit de băieți, mai ales că pe majoritatea dintre ei îi cunosc foarte bine. Am evoluat și în câteva amicale, iar în meciul cu Tabac am și marcat, dar am avut o perioadă când am fost accidentat. La turneul din Italia și Slovacia nu am participat, deoarece am înțeles că acolo merg doar jucătorii legitimați. Cu toate că dl. Șunda m-a dorit în lot, nu știu din ce motive nu am fost transferat. În acea perioadă era și o degringoladă mare la club, în care nici ei nu știau ce vor... Oricum, deocamdată pentru mine Poli este un subiect închis**", ne-a spus cu amărăciune Hausler.

După a doua tentativă nereușită de a rămâne în lotul alb-violet, prima fiind în octombrie 1996, când la timona studenților se afla Emerich Dembrovschi, **Marius Hausler** s-a reîntors la liderul Diviziei D - Timiș, fiind de părere că: **La Sânmartin condițiile sunt bune și jucăm pe prime cât de cât mai mari decât a altor echipe. Este foarte greu să ne mai depășească vreo echipă, mai ales că în proporție de 80 la sută campionatul este jucat. Nu cred că mai are nimeni șanse să treacă în fața noastră, cu toate că Giarmata s-a ținut tare de noi, dar pentru a termina seria pe locul întâi nu ai voie să pierzi puncte acasă. Dar în fotbal niciodată nu se știe ce poate apărea și de aceea trebuie să jucăm în continuare cu mare seriozitate."**

Titular în primele două etape de la reluarea campionatului, Hausler, nu a evoluat decât în ultimele 15 minute în meciul derby cu Sporting Tabac, după ce a lipsit o săptămână de la antrenamente, fiind de multe ori contestat din cauza unei vieți extrasportive mai puțin ordonate:" **Problemele de sănătate m-au făcut să lipsesc de la antrenamente și era normal ca Ilie Rotaru să nu mă introducă în primul unsprezece, iar din partea conducerii am și primit un ultim avertisment"**. A lipsit și din cantonamentul premergător întâlnirii și s-a deplasat la Sânmartin cu autocarul Tabacului (!), fapt ce i-a indignat pe diriguitorii liderului. Iată explicațiile jucătorului în cauză:"**Cum n-am fost la antrenamente, nu aveam de unde să aflu de existența cantonamentului dinaintea jocului, pentru că nu am luat legătura cu nimeni cât timp am lipsit de la pregătiri. Am fost avertizat de conducere să nu mai fac asemenea lucruri, avertisment pe care mi l-am însușit și sper să mă reglementez. Referitor la viața extrasportivă, lumea vorbește ce vrea. Dacă suntem fotbaliști înseamnă că nu putem merge la discotecă sau bea o bere? Dacă ne vede cineva, după aceea știe tot orașul!"**

Cu o tehnică bună și o viteză de reacție satisfăcătore, dar ușor deficitar la capitolul forță, Hausler speră să mai aibă o șansă de a evolua într-o divizie superioară. "**Pentru a ajunge mai sus trebuie să-mi aranjez viața extrasportivă, să mă țin de antrenamente și să lucrez mai mult la capitolul forță. Pentru a evolua într-o ligă superioară, trebuie să intru și în grațiile antrenorilor.**"

ALIN RADOVAN

D-ARAD Lipova ține trena

VICTORIA NĂDLAC - PETROMUREȘ ZĂDĂRENI 2-1

Echipa din Zădăreni , remaniată din acest retur de campionat, a opus o rezistență neașteptată, fiind învinsă cu greu. Au marcat: Roșca, Șulek, respectiv Rancea.

Au arbitrat: D. Herțeg - M. Toderici, M. Gornic.

ȘOIMII PÂNCOTA - "U" ARAD 3-1.

Marcel Coraș abia scăpat de Adi Lucaci, a dat peste Sandu Gaica, care nu s-a lăsat impresionat de fostul său coechipier și antrenor și a tranșat clar în favoarea sa acest joc. Pentru gazde au marcat Poienaru (2) și Voica.

MARCEL CORAȘ: **"Pe un asemenea teren denivelat numai Sandu știe să joace!"**.

Au arbitrat: M. Axente jr - C. Vida, L. Țandără.

ȘOIMII LIPOVA - FC INEU 5-2

Lipova nu cedează și pentru a se menține în trena liderului a învins fără mari probleme o echipă care în etapa precedentă spulberase la rândul său echipa CPL. Au marcat: Sârbuț, Ciumedean, Mițiți (2), Stoin, respectiv Balaci și Tudor.

Au arbitrat: V. Ciurescu - M. Bondar, N. Ardelean.

TRICOUL ROȘU BLĂNARUL - ROMVEST SOCODOR 7-2

Acum, în această perioadă friguroasă, când cojoacele sunt la mare căutare, echipa lui Aurel Dudaș (fondatorul Blănarului) a administrat o corecție serioasă unei echipe aflate în mare suferință. Pentru gazde au marcat: Tuef (2), Revnic (2), Bota, Buruian și Topor.

Au arbitrat: S. Mocanu - R. Pantiș, M. Hălmăjan.

CPL - CRIȘANA SEBIȘ 3-0.

"Lemnarii" și-au adus aminte faptul că trebuie să și câștige pentru a supraviețui în Divizia D. Admirabilă reușita lui Andrei Molnar (37 de ani!) care a marcat toate cele trei goluri!

Au arbitrat: D. Buică - Gh. Petrișor, C. Tiulea.

AVÂNTUL TÂRNOVA - FRONTIERA CURTICI 2-0

Chiar dacă se anunța un meci greu pentru Târnova, gazdele s-au mobilizat și au stăpânit mai bine jocul. Au marcat: Buiciuc și Ștefănuț.

Au arbitrat: P. Bândea - Fl. Dumitru, Șt. Mercea.

A.S. VLADIMIRESCU - GLORIA CERMEI 1-0

Greu, foarte greu s-au impus cei din Vladimirescu în fața aceste imprevizibile echipe din Cermei. Golul victoriei a fost realizat de Olteanu, din lovitură de la 11m, acordată cu mare ușurință de arbitrul Zau, mingea fiind șutată în liberoul Zaha, care avea mâna lipită de corp.

Au arbitrat: P. Zau - V. Havași, L. Buda.

GLORIA ARAD - CRIȘUL CHIȘINEU CRIȘ 1-0.

În prima repriză, arădenii au jucat ceva mai bine și au reușit unicul gol prin Bârlă, care s-a făcut remarcat pe tot parcursul partidei. În partea a doua, cei din Chișineu Criș au dominat de parcă se aflau pe propriul teren și puțin a lipsit să nu egaleze.

Gigi Meruță (președinte Gloria), după încheierea jocului: **"Și acum mi-e frică să nu egaleze cumva Crișul!"**

Au arbitrat: V. Sabău - A. Teglas, Tr. Enoiu.

O.P.

Et.viitoare Et. 25 - **28-29 martie:** Curtici - AS Vladimirescu (**1-4**); Ch. Criș - CPL Arad (**0-0**); Gloria Arad - Indagrara (**0-2**); Sebiș - Lipova (**0-8**); Cermei - Motorul (**2-4**); Socodor - Nădlac (**2-2**); FC Ineu - Pâncota (**0-1**); Zădăreni - Târnova (**1-2**); "U" Arad - Tricoul Roșu (**3-3**).

CLASAMENT

1. PÂNCOTA	24	18	1	5	46-29	55	+19
2. LIPOVA	24	17	3	4	65-26	54	+18
3. AS VLADIM.	24	16	4	4	63-29	52	+16
4. INDAGRARA	24	14	3	7	64-32	45	+9
5. "U" ARAD	24	11	6	7	42-28	39	+3
6. CERMEI	24	12	2	10	49-31	38	+2
7. GLORIA AR.	24	12	1	11	42-42	37	+1
8. CURTICI	24	11	3	10	38-34	36	0
9. TRIC. ROȘU	24	10	5	9	50-49	35	-1
10. CH. CRIȘ	24	10	3	11	47-45	33	-3
11. FC INEU	24	10	2	12	43-49	32	-4
12. MOTORUL	24	9	3	12	51-41	30	-6
13. SEBIȘ	24	8	4	12	43-66	28	-8
14. TÂRNOVA	24	6	8	10	39-39	26	-10
15. CPL ARAD	24	6	4	14	29-58	22	-14
16. SOCODOR	24	5	6	13	35-64	21	-15
17. NĂDLAC	24	5	6	13	32-62	21	-15
18. ZĂDĂRENI	24	3	2	19	25-79	11	-25

A fost odată un derby...

INDAGRARA - MOTORUL CFR 3-2 (1-0)

Stadion "Indagrara", teren acceptabil, timp rece, cu vânt puternic, spectatori 100
Arbitri: A. Apătean - A. Păcurar, M. Mager
Observator: Ionuț Leac.
Cartonașe galbene: Sulincean, C. Avram - Costea, Iftimie, Baba
Cartonaș roșu: Lazăr (min. 89)
INDAGRARA: A. Lingurar - Hirmler - Negrău, M. Petcuț, Pocei (63, Gyengyk) - ȘABA, Muj (85, G. Coraș), Lazăr (cpt), Sulincean - NESCOVICI, Cr. Avram
Antrenor: Ionuț Popa. Pe bancă: Bujor, Moț, Cristea.
MOTORUL CFR: Grasu - Novac - Vasiliu, Iftimie, Baba, Costea - Condrea, Adolf (cpt) (54, Tentu), Toduța (36, Grubacichi) - L. Botiș, DOLHA.
Antrenor: Ioan Șold. Pe bancă; Pintea, Lima, Sabău. Csik.
Au marcat: CR. AVRAM (min. 31), cu capul, la o centrare a lui Lazăr; NESCOVICI (min. 67), cu un șut din apropiere; ȘABA (min. 80), după o acțiune personală, cu un șut din interiorul careului; DOLHA (min. 77), după o "așezare" a lui Condrea, cu un șut sec la colț; DOLHA (min. 85), după un un-doi cu Condrea.
Jucătorul meciului: DOLHA

● Altădată această partidă constituia un derby care hotăra câștigătoarea seriei, acum e un meci oarecare. ● S-a jucat vineri după-amiaza, la buna înțelegere între cele două echipe. ● Vântul a fost adversarul cel mai serios pentru ambele echipe. ● Paradoxal, dar cei mai vechi oameni din ambele echipe și-au făcut datoria și au înscris, cu excepția lui Șaba (Indagrara), un junior de la UTA care promite mult. ● În rest, multă alergătură pe un teren înghețat, toată lumea așteptând fluierul final, izbăvitor, al lui Adrian Apătean.

OVIDIU PĂCURARIU

D-CARAȘ Băieții lui Străinescu de neoprit

MUNCITORUL REȘIȚA - ARSENAL REȘIȚA 3-1 (2-1)

Au marcat: Măruia (min. 8), dintr-o lovitură de la 11 m discutabilă, Roman (45) și Pereș (71), autogol pentru Muncitorul, respectiv Șobache (18) pentru Arsenal. De menționat că în min. 75, la semnalizarea eronată a arbitrului asistent Pârvulescu a unui ofsaid imaginar, arbitrul de centru a anulat un gol perfect valabil marcat de echipa Arsenal.

Au arbitrat: D. Micloșină, T. Pârvulescu și I. Păunescu, toți din Reșița.

METALUL TOPLEȚ - MINERUL NERA BOZOVICI 3-1 (0-1)

Au marcat: Sain (47), Jianu (58), Croitoru (60) - Vlădulescu (30). În min. 70 Ciobotaru de la Topleț a ratat o lovitură de la 11 m.

Au arbitrat: R. Orleanu, S. Mihart și D. Tuchiluș, toți din Caransebeș.

CAROMET CARANSEBEȘ - METALUL BOCȘA 3-2 (1-1)

Au marcat: Dogaru (38), Neagu (61) și Bojin (70) - Tigla (23) și Ciucur (78).

Cartonașe roșii: Semcici (Caromet), Trifon (Metalul).

Au arbitrat: D. Iacob (Herculane), G. Surdu și M. Donță, ambii din Reșița.

MUNDUS CARANSEBEȘ - MINERUL OCNA DE FIER 6-0 (2-0)

Au marcat: Vlăduț (10, 58 și 76), Koszner (21), Cucuruz (62) și Bădescu (71).

Au arbitrat: I. Călin, I. Marcovici (ambii Reșița) și M. Nicoară (Herculane).

MINERUL COZLA - FOREST OLIMP ZAVOI 0-4 (0-1)

Au marcat: Pojoga (40), Brabilă (53 și 74) și Mateiaș (85).

De menționat că echipa din Cozla a introdus o contestație cu privire la substituirea unui jucător.

Au arbitrat: G. Gril, Al. Novac și I. Pane, toți din Bocșa.

C.S.O. MINERUL ORAVIȚA - METALUL OȚELUL-ROȘU 1-3 (1-2)

Au marcat: Florei (20), Păunescu (25) și Dăbuleanu (74) - Minea (40).

Cartonaș roșu: Zah (Oravița), pentru lovirea cu palma a adversarului.

De condamnat atitudinea publicului spectator care în timpul jocului a aruncat cu bulgări de zăpadă în arbitrul asistent Herghelegiu.

Au arbitrat: S. Costachi, P. Herghelegiu și S. Sandu, toți din Bocșa.

A.S. BOCȘA - MINERUL ANINA 3-0 (2-0).

Au marcat: Furic (13), Stanciu (44) și Jurca (73).

Cartonașe roșii: Furic (AS) și Ghideu (Minerul)

Au arbitrat: M. Medar, C. Manda și G. Balaj, toți din Reșița.

Et.viitoare Et. 22 - **sâmbătă, 28 martie:** Dunărea - AS Bocșa (**0-0**); Arsenal - Caromet (**0-1**); Anina - Cozla (**1-1**); Bozovici - Muncitorul (**0-6**); Oțelu Roșu - Mundus (**0-1**); Minerul Mold. Nouă - Ocna de Fier (**7-1**); Bocșa - Oravița (**0-2**); Zăvoi - Topleț (**1-0**).

CLASAMENT

1. MINERUL MN	21	19	0	2	72-11	57	+24
2. ARSENAL	21	15	2	4	55-15	47	+17
3. M.BOCȘA	21	14	3	4	70-18	45	+15
4. CAROMET	21	13	2	6	56-22	41	+8
5. MUNCITORUL	21	11	6	4	48-28	39	+6
6. ORAVIȚA	21	12	2	7	50-23	38	+5
7. OȚELU ROȘU	21	12	1	8	59-27	37	+7
8. ANINA	21	9	2	10	45-32	29	-1
9. BOZOVICI	21	9	2	10	42-55	29	-1
10. MUNDUS	21	8	4	9	29-31	28	-5
11. DUNĂREA MN	21	7	3	11	32-44	24	-6
12. ZĂVOI	21	6	0	15	29-39	18	-12
13. AS BOCȘA	21	5	3	13	24-88	18	-12
14. TOPLEȚ	21	5	1	15	27-63	16	-17
15. COZLA	21	3	4	14	23-79	13	-20
16. OCNA	21	2	1	18	20-106	7	-26

* echipă penalizată cu 2 puncte

Nici nu se putea altfel

DUNĂREA MOLD. NOUĂ - MINERUL MOLD. NOUĂ 0-2 (0-1)

Stadion Dunărea, teren cu bălți, timp friguros, spectatori 200.
Arbitri: G. Tiuca - G. Pârvu (ambii Caransebeș), M. Vârzan (Oțelu-Roșu)
Cartonașe galbene: Tismănaru - Marchiș, Tismănaru
DUNĂREA: Iovanovici, TISMĂNARU, Tănase, Orza (57 Drăghici), Damian, Pintea, Diaconu, Lungu (63 Bălan), Troanță, Torma, Tarsoly
Antrenor: E. Marcu. Pe bancă: Popovici, Goanță și Marcu.
MINERUL: Blănariu, MICU, Marchiș, Damianovici, Dragomir, HALLAS, Luca (61 Stroia), Corneanu (79 Stănică), ASANDULUI, Tismănaru, Marisescu.
Antrenor: Moise Străinescu. Pe bancă Minea, Goanță, Stănoevici și Runcan
Au marcat: ASANDULUI (min. 4), la o greșeală flagrantă a unui apărător de la Dunărea, care a respins mingea cu capul la circa 14 - 16 m, exact în piciorul adversarului, care cu un șut violent a lăsat mască portarul advers; TISMĂNARU (min. 75) care a catapultat mingea în vinclul porții, după un stop elegant pe piept.
Jucătorul meciului: ASANDULUI.

Cu o echipă improvizată din care au lipsit mai mulți titulari, echipa comercianților nu a reușit să facă față mai rutinatei echipe a minerilor, care după această victorie se îndreaptă cu pași siguri spre câștigarea diviziei D, dat fiind faptul că Arsenal Reșița și Metalul Bocșa au fost învinse în deplasare.

Învingătorii nu au demonstrat un joc prin care să confirme poziția de fruntașă a clasamentului, mai ales că au avut în față o echipă care nu a opus nici o rezistență pe întreg parcursul jocului.

ALEX IZVERNARI

D-TIMIȘ DUPĂ CSA ȘI TABAC, GIARMATA RĂMÂNE ȘI EA DE CĂRUȚĂ!

Rezultate previzibile și nu prea în cea de-a 23-a etapă a Diviziei D Timiș, cu două scoruri fluviu, două întâlniri încheiate nedecis, dar și cu o victorie în deplasare la limită, mai puțin scontată. După eșecul de la Jimbolia, Giarmata pierde tot mai mult trena liderului și, se pare, orice șansă la șefia seriei. Obilici, prin duzina de goluri administrată penultimei clasate, își continuă parcursul de regularitate în campionat, iar Doru Corban, prin cele 4 reușite, ajunge la cota 36 în clasamentul golgeterilor, pe care-l conduce detașat. În lupta pentru supraviețuire, Frola a obținut un punct important, prin egalul alb smuls la Nădrag, un rezultat mai mult de moral pentru tinerii jucători antrenați de Tavi Foale. Cel de-al doilea egal al rundei s-a înregistrat la Cenad, dar acolo s-au întâmplat incidente regretabile, centralul întâlnirii fiind bătut de localnici.

DACIA TIMIȘOARA - BANCOM COMLOȘU MARE 1-0 (0-0)

A marcat: C. Koller

DORU VUȘCAN (antrenor Dacia); **"Am câștigat un meci destul de disputat, chiar aspru, cu destulă șansă, printr-un gol marcat cu două minute înainte de final. Echipa vizitatoare a confirmat evoluția bună din etapa precedentă de la Giarmata, mai ales că la pauză putea să conducă cu 3-0!"**

Arbitri: Gh. Stănescu - S. Giurgea, I. Moroșanu.

SPORTING TABAC - AC RECAȘ 8-0 (2-0)

Au marcat: Rupa, Măgurean, Soldatu, Brândușa, Kocsisan, Patronea, Bogdan, Goanță.

Arbitri: C. Voinescu - A. Băleanu, C. Munteanu.

FC JIMBOLIA - TIMPURI NOI GIARMATA 1-0 (0-0)

A marcat; Fejes.

DĂNILĂ OTIMAN (antrenor Jimbolia); **"Am meritat victoria, într-o confruntare dârză cu una dintre echipele foarte bune ale campionatului. Va trebui însă să confirmăm în jocurile viitoare, cu Mondial Lugoj și Obilici Sânmartinu Sârbesc"**

COSTEL CIREȘAN (antrenor Giarmata): **"Am pierdut un meci în care era greu să ne luptăm împotriva morilor de vânt. Nu am fost lăsați să jucăm și orice atac de-al nostru era ofsaid, iar golul l-am primit dintr-o indirectă «văzută» numai de Altmayer. Din 100 de arbitri, 200 n-ar fi dictat așa ceva. În aceste condiții, nouă, care jucăm cinstit, ne este greu să luptăm pentru locul întâi, șansele fiind destul de mici, față de cele pe care le-am avut".**

Arbitri: S. Altmayer - I. Mureșan, C. Avram.

FLACĂRA FĂGET - OBILICI SÂNMARTINU SÂRBESC 0-12 (0-8)

Au marcat: Corban (4), Rotariu (3), Ed. Kovacs (3), David, Hausler.

Arbitri: N. Istrat - O. Mayer, C. Vuc.

LAMINORUL NĂDRAG - FC MOBI-FROLA 0-0

OCTAVIAN FOALE (antrenor Mobi-Frola): **"În urma unui meci de mare luptă, am obținut un punct, cu toate că am ratat multe ocazii de gol, printre care și o bară, prin Novac. Am avut șanse mari de a câștiga toate cele trei puncte, dar ne mulțumim și cu unul. Felicit echipa pentru dăruirea exemplară în joc, dar și brigada de arbitri".**

Arbitri: O. Trandu - M. Petcu, O. Simianschi.

COMTRANSPORT - UNIREA SÂNNICOLAU MARE 0-1 (0-1)

A marcat: Foale.

Arbitri: I. Buna - I. Lazăr, V. Ciorogar.

MUREȘUL CENAD - UNIREA PECIU NOU 1-1 (1-0)

Au marcat: Cuibuș - Otiman.

VASILE IONUȚ (antrenor Cenad): **"Oaspeții au reușit egalarea în minutul 85, iar nouă arbitrul ne-a refuzat două lovituri de la 11m. Ca niciodată, echipa noastră a jucat bine, cu excepția ultimelor 15 minute ale întâlnirii".**

Arbitri: G. Stoicovici - I. Juravle, M. Boboc.

STEAUA ROȘIE VARIAȘ - MONDIAL LUGOJ 3-1 (2-1)

Au marcat: Capstrâmb, Zuzac, Nedelea - Preda.

CICERONE MANOLACHE (antrenor Variaș): **"S-a jucat nemțește din minutul 1 până în 90, cu un tempo ridicat pe tot parcursul întâlnirii. Lugojul are o echipă echilibrată pe compartimente, cu excepția portarului. Trebuie să remarc spectatorii și galeria, care au fost din nou la înălțime".**

Arbitri: R. Malac - V. Daminuță, Gh. Nicola.

ALIN RADOVAN

Et.viitoare Et. 24 - vineri, 27 martie: Giarmata - Dacia (1-0): Peciu - Jimbolia (0-2); Soimii - Sp.Tabac (1-2); Mobi Frola - Variaș (0-3). **Duminică, 29 martie**: Mondial Lugoj - Cenad (0-1); Comloș - Comtransport (2-3); Sânnicolau - CSA Timișoara (2-2); Recaș - Făget (2-5); Obilici - Nădrag (3-1).

CLASAMENT

1. OBILICI	23	19	1	3	88-19	58	+25
2. GIARMATA	23	17	1	5	52-26	52	+19
3. CSA TMȘ.	23	15	5	3	54-15	50	+14
4. TABAC	23	15	3	5	66-23	48	+12
5. COMTRANSP.	23	11	6	6	54-37	39	+3
6. JIMBOLIA	23	12	3	8	46-30	39	+3
7. MONDIAL	23	11	5	7	71-29	38	+5
8. PECIU	23	11	5	7	53-29	38	+5
9. VARIAȘ	23	12	1	10	40-35	37	+1
10. SÂNNICOL.	23	11	3	9	39-35	36	+3
11. COMLOȘ	23	10	2	11	54-45	32	-1
12. DACIA	23	8	5	10	40-41	29	-7
13. NĂDRAG	23	7	3	13	33-67	24	-12
14. ȘOIMII	23	5	6	12	25-31	21	-12
15. CENAD*	23	6	4	13	37-45	20	-18
16. MOBI-FROLA	23	2	5	16	19-67	11	-22
17. FĂGET	23	3	1	19	27-136	10	-26
18. RECAȘ	23	2	1	20	20-108	7	-26

* echipă penalizată cu 2 puncte

Trițoiu renaște, dar e prea târziu...

CSA TIMIȘOARA - ȘOIMII TIMIȘOARA 3-0 (1-0)

Stadion Șag, teren acceptabil, timp destul de rece, spectatori 100
Arbitri: C. Dobrișan - S. Caia, M. Râmniceanu.
Observator: Ion Diaconu.
Cartonașe galbene: Fl. Parlea, Leoveanu
CSA: Kanyo - Levai (39, BIRO), BUZDUN, Georgescu, Brândescu - GOMBOȘ (81, Sbenghea), Ștefanca (cpt), Cuvejdean (39, SIMEDRU), Teglaș - BÂGU (86, Ciugudean), TRIȚOIU.
Antrenor: Viorel Vișan. Pe bancă: Modi, Bichescu.
ȘOIMII: Micșa - Mita (81, L. Pop), Draghici (cpt), Fl. Parlea, Bodescu - Rădoi, P. Parlea, CIBI, Leoveanu - R. Pop (81, Jigărean), Apostol (41, Marincu).
Antrenor: Florian Mierea. Pe bancă; Sziklay.
A marcat: TRIȚOIU (min. 36), cu capul, din colțul careului mic, de lângă Florin Parlea, după o lovitură de colț executată de Bâgu; TRIȚOIU (min. 46), cu stângul, din 6 metri, sub bară, la o centrare venită din afara careului, de la Bâgu; TRIȚOIU (min. 54), cu un șut din interiorul careului, pe lângă Micșa, la o deschidere în adâncime a lui Simedru, după ce Florin Parlea a ratat intercepția.
Jucătorul meciului: TRIȚOIU

● Ieșiți din cursa pentru ocuparea locului întâi, echipierii CSA-ului au evoluat mult mai relaxați, apropiindu-se de adevărata lor valoare în partea secundă a întâlnirii, când "aviatorii" au cedat treptat frâiele disputei, după ce reușiseră să țină cât de cât ritmul în primele 45 de minute. ● Goalkeeper-ul vizitatorilor, Micșa, s-a remarcat în prima repriză în două rânduri, evitând golul în situații de "unu la unu", în fața lui Cuvejdean și Trițoiu, nemaiavând însă replică la golul vârfului de atac, ce urma să realizeze hat-trickul. ● Doar Cibi i-a dat ceva emoții lui Kanyo, în rest portarul CSA-ului șomând, acțiunile "șoimilor" stingându-se undeva în preajma careului mare. ● Golurile de la începutul reprizei secunde au tăiat elanul echipei conduse de Mierea, Șoimii cedând vizibil în fața adversarului și nereușind să pericliteze măcar o dată poarta "localnicilor". Gazdele au practicat un joc plăcut ochiului, și-au mai creat destule ocazii de a înscrie, dar le-au ratat pe rând, prin Georgescu, Trițoiu ("drept" în transversală) și de două ori prin Simedru. ● Merită remarcată revenirea cu o.. "triță" a atacantului Trițoiu, care, în urma perioadei nefaste din tur, a realizat primul său hat-trick din campionat, după ce înscrisese în fiecare etapă de la reluarea acestuia. Cam târziu, deoarece CSA-ul a pierdut multe puncte datorită lipsei de eficacitate a vârfurilor de atac.

VIOREL VIȘAN: **"Am depășit un moment greu din viața echipei și sper în continuare să ne dovedim adevărata valoare. Felicit băieții pentru seriozitate și jocul foarte bun din repriza a II-a, remarcându-i în mod special pe Trițoiu și Buzdun".**

FLORIAN MIEREA: **"Adversarii noștri au fost mai pragmatici în joc, realizând golurile pe greșelile noastre. Noi ne lovim de aceeași meteahnă, ratările. Nu facem o tragedie din această înfrângere, dar trebuie să ne mobilizăm în jocurile de acasă, pentru a fugi din zona fierbinte. Îi remarc după acest meci pe Cibi și Leoveanu".**

ALIN RADOVAN

În așteptarea derby-ului de la Brad

D-HUNEDOARA

Minerul Ghelari - Casino Ilia 4-0; Victoria Călan - CFR Simeria 1-0; Constructorul Hunedoara - ASA Aurul Brad 1-3; FC Paroșeni Vulcan - Minerul Bărbăteni 3-1; Metalul Criscior - Retezatul Hațeg 4-0; Minerul Aninoasa - Dacia Orăștie 2-1; Minerul Livezeni - Minerul Teliuc 4-2.

Et.viitoare

Et. 24 - Duminică, 29 martie: Ilia - Călan; Simeria - Constr. Hunedoara; Bărbăteni - Criscior; Hațeg - Aninoasa; Orăștie - Livezeni; Teliuc - Ghelari; Brad - Vulcan Paroșeni.

CLASAMENT

1. AURUL BRAD	18	15	1	2	38-16	46
2. PAROȘENI	18	13	3	2	54-19	42
3. ORĂȘTIE	18	13	2	3	48-23	41
4. CĂLAN	18	10	0	8	37-19	30
5. SIMERIA	18	9	3	6	31-23	30
6. GHELARI	18	8	2	8	33-28	26
7. CONSTR.	18	7	3	8	31-34	24
8. ANINOASA	18	7	2	9	31-29	23
9. CRISCIOR	18	6	4	8	26-29	22
10. BĂRBĂTENI	18	6	4	8	37-42	22
11. ILIA	18	5	2	11	27-41	17
12. LIVEZENI	18	5	2	11	30-51	17
13. TELIUC	18	3	6	9	27-43	15
14. HAȚEG	18	2	0	16	15-83	6

Gură cască

BURTIC VA JUCA LA ATLETICO !

Juniorul **Cristian Burtic** va evolua din luna aprilie aproape sigur la Atletico, dar nu la... Madrid, ci la echipa de județ din Liebling, **"pentru a avea jocuri în picioare"**, după cum ne declarau oficialii clubului CSA Timișoara. Din lista de trei jucători, la care divizionara D urma să renunțe în minimercato, va pleca doar Burtic, deoarece clubul nu-și permite să cedeze și alți fotbaliști, din moment ce **Duma** și **Butnăraș** sunt accidentați, iar **Nistor** a fost exclus din lot pe termen nelimitat.

CRIZĂ DE EFECTIV LA AEROPORT

Șoimii Timișoara trece în această perioadă printr-o acută criză de efectiv, având momentan în lot doar 15 jucători valizi pentru meciurile din campionat. Ceilalți "aviatori", **Daniel Stănescu** și **Daniel Vaida**, aduși în intersezon de la Tehnomet Timișoara, sunt accidentați și urmează un program special de recuperare. Se pare că Aviația duce lipsă de recruți, regretând vremurile anterioare, când aveau de unde alege.

TABAC JOACĂ PE GLORIE SPORTIVĂ !

După ce a ieșit din cursa pentru șefia Diviziei D - Timiș, echipa Sporting Tabac joacă aidoma colegei sale de suferință, CSA, doar pe salar. Sistemul de premiere a fost anulat după meciul cu Mondial Lugoj, când timișorenii nu au reușit să învingă pentru a intra în posesia sumei de 300.000 de lei. În general, primele oferite de conducere la victorie erau de 100.000 acasă și 200.000 în deplasare, urcând la meciurile importante. Dar cum "fumătorii" n-au realizat rezultatele scontate au rămas cu buzele umflate, evoluând acum doar pe glorie sportivă.

ILIUȚĂ SARE ÎN AJUTORUL ANTRENORULUI

Petre Vlătănescu a făcut un tur de forță vineri, parcurgând peste 300 de kilometri pe traseul Timișoara - Jimbolia - Timișoara - Cugir, pentru a fi prezent în unsprezecele echipei Giarmata în meciul de la Jimbolia și pe banca tehnică a Electricii ziua următoare, în partida de la Cugir. În ambele cazuri, "Vlătanu" a rămas fără bucuria vreunui succes, echipele sale părăsind terenul învinse. Petre a parcurs traseul până în localitățile respective la volanul unui Audi 80 împrumutat de elevul său de la Electrica, **Darie Iliuță**, motorina fiindu-i asigurată de divizionara D.

STOICOVICI BĂTUT LA CENAD

Întâlnirea Mureșul Cenad - Unirea Peciu Nou a fost presărată cu incidente regretabile pe un teren de fotbal. Astfel, în minutul 86, gazdele au solicitat o lovitură de la 11 m, neacordată însă de arbitrul partidei, **Gabi Stoicovici**. **"Nici vorbă de penalty la acea fază. Am lăsat jocul să continue, dar jucătorii și spectatorii gazdelor s-au năpustit asupra mea lovindu-mă ca la ușa cortului. Meciul a fost întrerupt 8 minute, după care l-am reluat, cum era normal, cu minge de arbitru, dar l-am condus sub presiune, fiind tot timpul amenințat că dacă gazdele nu câștigă n-o să mai părăsesc terenul și o să mă omoare. La finalul întâlnirii am fost din nou lovit cu pumnul și cu capul de agresori, asistentul Ion Juravle având și el același «tratament»"**, ni s-a destăinuit arbitrul în cauză. Primarul Cenadului, **Matei**, a fost și el implicat în acest incident împărțind pumni în stânga și dreapta, printre "victime" fiind și jucătorul oaspeților **Fărcălău**. De altfel și alți jucători ai echipei vizitatoare au fost "răsplătiți" cu pumni și picioare. Interesant este că la meci au asistat și doi sergenți majori ai Poliției locale, dar aceștia nu au intervenit, de parcă nu s-ar fi întâmplat nimic. Brigada de arbitri și-a primit cuvenitul barem doar în ziua următoare, iar centralul **Stoicovici** a întocmit un raport suplimentar al întâlnirii ce va fi discutat în ședința de miercuri, 25 martie, de AJF Timiș.

AH, ARBITRII...

La meciul de Divizia D - Hunedoara, dintre Victoria Călan și CFR Simeria, centralul **Valentin Gavrilă** (din Brad) a fost "furat" de rapiditatea unei faze, neacordând un gol perfect valabil. Fundașul oaspeților, **Ghircău**, a catapultat balonul în propria poartă, mingea revenind însă în teren, după ce lovise cadrul metalic ce susține plasa. Totul s-a petrecut sub ochii observatorului întâlnirii, **Grigore Macavei**, din Deva.

GĂVOJDIA ȘI ARPILUX INVENTEAZĂ UN NOU STIL DE BLAT

Toate bune și cinstite pe dreptunghiul verde la meciul Găvojdia - Arpilux, încheiat nedecis (1-1), contând pentru cea de-a doua etapă din retur în seria a III-a a Campionatului Județean. În schimb, conducătorii celor două grupări au cusut-o cu ață albă la vestiare, înaintea partidei, de vreme ce gazdele și-au substituit la mijlocul reprizei secunde vârful de atac cu... o persoană care nu figura pe foaia de arbitraj! Arpilux a înaintat o contestație imediat după meci, solicitând omologarea rezultatului cu 0-3, însă nici AS Telecom Timișoara, contracandidata sa la promovare, nu se va lăsa mai prejos, sesizând AJF Timiș în privința... zonei crepusculare de la Găvojdia...

BĂTRÂNU LUP S-A SUPĂRAT

În finalul partidei Gloria Arad - Crișul Chișineu Criș, când rezultatul final încă era sub semnul incertitudinii, veteranul **Gheorghe Lazăr** (37 ani) a fost eliminat. Supărat, "bătrânu lup" le-a adus aminte, după încheierea partidei, jucătorului Crișului, Grubacichi, și arbitrului Apătean, într-o manieră originală și... inimitabilă că meciul s-a jucat pe "Indagrara", acolo unde el deocamdată dă tonul!

POLIȘTII... ARĂDENI MIZEAZĂ PE "ITALIANU"!

La autoservice "Dacia" din Micălaca, de-a lungul timpului s-au pus la cale, s-au făcut și desfăcut multe lucruri! Au fost numiți sau revocați prim-secretari, prefecți, primari, președinți de cluburi și antrenori! În acest celebru loc încărcat de legende se dă ca sigură numirea lui **Ionuț Popa** ca antrenor la Poli după meciul de sâmbătă cu UTA! Agentul nostru deghizat în tinichigiu a aflat "zvonu" chiar de la cel mai înfocat suporter al lui Poli din Arad, **Doru Bozga**!

CLĂTITE PENTRU ANTRENOR...

În repriza a doua a partidei Gloria Arad - Crișul Chișineu Criș oaspeții au pus cu autoritate stăpânire pe joc, amenințând serios poarta arădenilor. În plină dominare a celor din Criș, antrenorul gazdelor, **Gheorghe Camenița**, s-a ridicat de pe bancă și a schimbat câteva cuvinte cu tatăl său aflat dincolo de gard. Microfonul "Agenturii" ingenios și inspirat amplasat pe gard nea lămurit că n-a fost vorba de o discuție tehnică. Camenița tatăl doar i-a spus fiului său: **"Gigi, ți-am adus niște clătite. Vezi să le mănânci cât îs calde!"**

SHOCK doar pentru cititorii noştri

Iubiţi fotbalul?
Aşteptaţi "Coupe du Monde"?
Vreţi să câştigaţi bani?

FOTBAL vest vă oferă acum, aici, şansa de a câştiga milioane!
Începând cu primul nostru număr din aprilie, puteţi câştiga un televizor color şi alte 49 (!!) de premii participând la concursul

FOTBAL vest MONDIAL!

Fiţi cu noi şi nu veţi regreta!

DETALII ÎN NUMARUL NOSTRU VIITOR

PLICUL CU SURPRIZE

■ **BOROS IULIU, C-TIN BURZ, MARIUS ZAMFIRESCU - ARAD:** Mulţumim pentru urări şi felicitări! Optimismul dvs. este perfect motivat. S-a demonstrat încă o dată că rezultatele bune şi dorinţa de performanţă atrag spectatorii pe stadioane.

■ **VALENTIN ŞTEFĂNOIU - HUNEDOARA:** Datele pe care mi le solicitaţi sunt cam multe pentru micul nostru "plic", dar voi încerca să vă răspund în câteva "reprize" considerând că într-adevăr marile cluburi spaniole au destui simpatizanţi pe aceste meleaguri. Pentru astăzi, **FC Barcelona**. Clubul este condus de **Josep Lluis Nunez** în vârstă de 66 ani, ajutat de cinci vicepreşedinţi. Antrenor principal este foarte cunoscutul **Louis Van Gaal**, născut în Olanda, la 8.08. 1951, care după şase ani petrecuţi pe banca Ajaxului, din '97 a preluat pe Barca. Secunzii săi sunt olandezul **Van der Lem** şi spaniolul **Carlos Rexach**. Meciurile de acasă le desfăşoară pe monumentalul **Nou Camp**, cu o capacitate de 120.000 de locuri, din care 105.000 pe scaune, iar restul în picioare. Echipamentul de culoare roşu-albastru este asigurat de firma **Kappa**. Dar iată şi lotul folosit în acest an competiţional: **Hesp, Busquets, Baia** - portari, **Reiziger, Nadal, Couto, Sergi, Ferrer, Abelardo** - fundaşi; **Amor, Amunike, Celades, Ciric, De La Pena, Figo, Giovanni, Guardiola, Luis Enrique, Oscar, Roger** - mijlocaşi; **Anderson, Pizzi, Stoitchkov** - atacanţi.

■ **ANDREEA MOŢ - REŞIŢA:** Favoritul tău David Beckham de la Manchester United, s-a născut la 2.05.1975, are 183 cm şi 71 kg. Sunt adevărate zvonurile cum că s-a logodit cu Victoria Adams, una din fetele de la Spice Girls.

■ **TIBI RÂMNEANŢU - TIMIŞOARA**: Vă aşteptăm cu dezvăluirile promise şi poate cu ceva despre acel "profesor" veşnic supărat.

■ **VALERIU PĂSAT - DEVA:** Sper să vă mai număraţi printre cititorii "Fotbal Vest"-ului, acum, când în sfârşit, după trecerea la formatul de 16 pagini vom încerca să prezentăm şi activitatea fotbalistică din judeţul Hunedoara.

■ **KOVACS ANTAL - TIMIŞOARA:** Situaţia descrisă de dvs. chiar dacă este mai specială, este perfect regulamentară. Deci, în cazul executării unui penalty, jucătorul executant loveşte uşor mingea, iar un coechipier sprintează dintre ceilalţi jucători, preia mingea, înaintează şi înscrie. Dacă se respectă următoarele reguli, totul este O.K. Executantul trebuie să trimită mingea spre înainte şi să o atingă o singură dată, iar coechipierul să nu se afle la o distanţă mai mică de 9,15 m de minge, în momentul executării penalty-ului.

IVAN DE LA PANĂ

P.S. Aştept scrisorile pe adresa redacţiei sau la C.P. 490, O.P. 3. Timişoara 1900.

CULTUL SCATOLOGIEI

Interesante sunt rezumatele fotbalistice prezentate duminical de colegii de la TV Analog. De cele mai multe ori, subiectul lor depăşeşte latura strict fotbalistică, polul de atracţie constituindu-l factorul ambiental. Exotismul tribunelor. Starea naţiunii, ce mai! Dacă Poli-şi dă cu stângul în dreptul la... Satu Mare, să zicem, nouă ce ne mai rămâne? Glasul tribunei, foarte bine captat de sensibilele microfoane ale vajnicilor teleaşti! Din acest punct de vedere, niciodată nu rămânem în pierdere. Zisă apăsată, formularea atentă, neaoşă, foarte grijulie cu detaliile ce însoţesc aproape jumătate din deciziile arbitrului, evident cele luate împotriva echipei gazdă. Te şi miri de inventivitatea cu care sunt combinate diversele detalii anatomice, alături de nume ale zoologiei sau dintre deşurile toxice! Sigur că-ntr-un fel se-njură la Satu Mare şi în cu totul altul la Arad. Într-un fel sunt invitaţi domnii arbitri la origine la Cluj, alta fiind ipostaza invocaţiei la Craiova sau Motru! Sunt stadioane pe care se-aleg cu grijă termenii, dar şi oraşe renumite pentru modul mai mult decât direct de adresare (of, Petroşani, Petroşani). La Timişoara nu se mai urlă nimic. Nu prea mai are cine...

Deci, în condiţiile în care fazele veritabile de fotbal sunt oferite cu linguriţa, divertismentul sonor abundă. Sigur că avem posibilitatea discernământului. Îl acceptăm sau nu, el însă există. Iar ceea ce mi se pare cel mai de luat în seamă, este vehicularea acestui "repertoriu" în zona tribunei oficiale. De către oameni aparent onorabili, cu paltoane cu guler de blană şi căciulă de astrahan, sau îmbrăcaţi în paltoane de piele şi pălării aşişderea. Uneori, sponsori. Alteori, chibiţii obişnuiţi ai oricărei echipe, din zonele de interes ale oraşului: poliţie, comerţ, gardă financiară, alimentaţie publică! Evident nu sunt aceştia oamenii care să propage debilitatea civilizaţiei suporterului român. Nici vorbă. Dar, dacă până şi aceşti oameni se dedau la înjurătura apăsată, sub ochii şi mai ales urechile camerelor de luat vederi, noi ce mai putem spera din partea peluzei? De la Jimbolia la Sulina şi de la Zimnicea la Rădăuţi, scatologia a creat un adevărat cult. Dacă un scop în sine al scatologicului, precum "Vacanţa Mare", scoate casetă după casetă pentru a inunda fonotecile adolescenţilor, atunci nu e de mirare că imundul folclor de gang a ajuns să agaseze tribunele întâlnirilor internaţionale, cu aerul unui show inevitabil! Despre ce competiţie să mai vorbeşti în asemenea cazuri? Cui să pretinzi respect faţă de puritatea întrecerii? Haida-de, poveşti!

Hotărât lucru, cerem prea mult faţă de meschinăria ce ne-ncojoară. Pe măsură ce creşte numărul posturilor de televiziune, care se-ntrec a arăta adevărate spectacole de sunet şi imagine din fotbalul avansat al continentului, creşte direct proporţional şi gradul de nimicnicie al tribunelor noastre. Şi dacă tot nu costă prea mult, oare de ce alege omul nostru partea urâtă a vieţii? Scabrosul, violenţa, ura, sfidarea, în fine, cam tot ce poate fi mai urât din viaţa celor două ore de pe stadion. De aici până la violenţă nu mai este decât un pas. Veni-va ziua?

Din păcate, cam aceasta este peisajul asupra căruia insistăm, în condiţiile unei stagnări evidente. Perspectiva noastră nu merge deocamdată mai departe decât mediocritatea călduţă a acceptării unei situaţii de acest gen. Din păcate, nu prea avem de ales.

CÂINII LATRĂ, CARAVANA TRECE...

de Miki Junea

Răspunsul corect îl puteţi găsi citind cu atenţie "Fotbal vest"-ul de săptămâna trecută. Cele 5 taloane din martie vor trebui să ajungă la redacţie până la 10 aprilie 1998, data tragerii la sorţi. Premiul este o minge de fotbal marca SELECT. Aşteptăm scrisorile dvs. pe adresa redacţiei:

1900 TIMIŞOARA, Str. Paris nr. 2A, sau la
C.P. 490, O.P.3, TIMIŞOARA

CONCURS

TALON MARTIE

○ ○ ○ ④ ○

ÎNTREBARE: Cine este noul selecţioner al naţionalei Ungariei?

RĂSPUNS: ....

Nume: ____________ Prenume: ____________

Adresa: ....

Colţul microbistului... comod

Miercuri, 25 martie

15.00: Rapid - Dinamo, Cupa României, TVR 1, direct.
21.30: Germania - Brazilia, amical, Prima TV & ARD, direct.
21.30: Austria - Ungaria, amical, TV Budapesta 1

Sâmbătă, 28 martie

14.00: Steaua - Univ. Craiova, Divizia A, TVR 1 direct.
17.00: campionatul englez, Prima TV, direct.
21.30: campionatul spaniol, TVE, direct.

Duminică, 29 martie

17.00: campionatul italian, Acasă TV, direct.
17.00: FC Naţional - CSM Reşiţa, Divizia A, Prima TV, direct.
21.30: campionatul italian, TVR 2, direct.

Tunelul timpului

Săptămâna 24-30 martie

25 martie 1913: la Timişoara a jucat pentru prima dată o echipă engleză, Oxford City. Pe stadionul Clubului Atletic Timişoara, care s-a dovedit neîncăpător, britanicii au învins C.A.T.-ul cu 3-1 (2-0). Formaţia timişoreană a încercat să facă o figură cât mai frumoasă, împrumutând şi 3 jucători de la Chinezul, Sidon, Kovacs şi Iser. Iată formaţia aliniată în acest joc de C.A.T.: Müller - Löbl I, Iser - Ransberger, Aichinger, Boşneacovici - Bauer, Sidon, Kovacs, Molnar II, Molnar I.

25 martie 1973: la Reşiţa în Divizia A, CSM - SC Bacău 1-1, goluri marcate de Beldeanu (min. 13, penalty) şi Kiss - (71, autogol), în faţa a 16.000 spectatori. Reşiţenii se aflau pe locul 15 (penultimul), încheind acel prim campionat de la revenirea în prima ligă pe poziţia a 14-a, prima deasupra "liniei". Contra băcăoanilor au jucat Ilieş - Rednic, Georgevici, Kiss, Kafka - Puşcaş, Beldeanu - Atodiresei, Nestorovici, Szilagy (80, Roşca), Florea.

27 martie 1932: La Montpellier, Ripensia îşi începe turneul francez, învingând echipa locală cu 1-0. La 28 martie Ales - Ripensia 1-4 şi la 31 martie Olympique Marseille - Ripensia 6-1. În turneul încheiat la 8 mai, Ripensia a disputat 14 meciuri, reuşind 9 victorii şi un egal, golaverajul fiind favorabil timişorenilor cu 43-26.

27 martie 1960: În Divizia A, Dinamo - UTA 2-2, pe stadionul Dinamo, în faţa a 20.000 spectatori. Arădenii au egalat de două ori, prin Ţârlea (min. 53 şi 88), după ce Eftimie marcase ambele goluri ale dinamoviştilor. UTA a aliniat următoarea formulă de echipă: Coman - Szücs, Băcuţ II, Izghireanu - Capaş, Sereş - Pop, Petschowski, Ţârlea, Meţcaş, Floruţ.

27 martie 1977: Pe stadionul 23 august din capitală, Steaua - Dinamo 2-2 în faţa a 70.000 spectatori! Marcatori Vigu (29), V. Năstase (43), respectiv Lucescu (15, 45). Cele două echipe ocupau primele locuri ale clasamentului. În aceeaşi zi, UTA - FC Constanţa 3-0 (15.000 spectatori) goluri marcate de Nedelcu II (de două ori) şi Cura.

28 martie 1937: S-a născut la Arad Emerich Jenei. Până în 1955 a evoluat la UTA, trecând apoi la CCA (azi Steaua). A jucat de 12 ori în echipa naţională, participantă la Jocurile Olimpice de la Tokio (1964). Ca antrenor a condus Steaua la câştigarea Cupei Campionilor Europeni în 1986 (2-0 cu FC Barcelona în finală, la Sevilla) precum şi la câştigarea Supercupei Europei (1-0 cu Dinamo Kiev, la Monte Carlo). A antrenat echipa naţională a României, calificată la Campionatul mondial din Italia, 1990.

29 martie 1959: La Timişoara, Ştiinţa - UTA 1-2, meci care a adunat 13.000 spectatori pe arena 23 august din Timişoara (actualul stadion de atletism din incinta Universităţii Politehnica). Au marcat Filip (min. 55 din penalty) pentru gazde, respectiv Ţârlea de două ori (min. 12 şi 80). Echipele: Ştiinţa: Enăchescu - Filip, Tâlvescu, Codreanu - Cojereanu, Tănase - Gârleanu, Cădariu, Lereter, Mazăre, Boros. UTA: Coman - Szücs, Capaş, Sereş - Petschowski, Kocza - Jurcă, Igna, Ţârlea, Meţcaş, Soher. După acest meci,

27.3.'60: Petschowski (dreapta), creerul remizei din Şos. Ştefan cel Mare

UTA ocupa locul 5 iar Ştiinţa poziţia a 10 între cele 12 competitoare. De altfel, în acel campionat studenţii u retrogradat.

31 martie 1940: Primul meci al echipei naţionale de juniori a României pierdut la Bucureşti în faţa Iugoslaviei cu scorul de 0-2.

M.B.

Campionatul național de juniori

DOUĂ FORFAITURI ÎN PRIMA RUNDĂ

Așa după cum v-am promis, afectăm majoritatea spațiului din această nou-născută pagină a copiilor și juniorilor, deocamdată, Campionatului republican de juniori. În timp, vom încerca să vă ținem la curent, cât mai pe larg, și despre activitatea altor generații angrenate în diferite competiții. Cu prezentări de echipe, interviuri, știri și chiar culise! Până atunci, iată ce s-a întâmplat în prima etapă a returului la juniori I, în cele două serii pe care le vom urmări până la finele campionatului.

Seria 14

"Banatul" a defilat

UTA - CSȘ GLORIA 3-0

Au marcat: **Tudose (2), Georgiu.**

MARIUS DEMIAN (antrenor CSȘ Gloria): **"Au fost mai buni ca noi. Singura noastră scuză e că gripa a făcut ravagii în echipă, cinci ju–cători fiind bolnavi. Chiar și așa, golurile le-am primit aiurea".**

De remarcat că profesorul Demian este în același timp antrenor la CSȘ Gloria și șeful centrului de copii și juniori la... UTA!

FC ARAD TELECOM - CFR TIMIȘOARA 3-2

Au marcat: **Ioja, Ungureanu, Brândușe - Micin, Surdea.**

ȘTEFAN GAL (antrenor Telecom): **"A fost o partidă echilibrată, în care am fost conduși cu 1-0, după care am remontat la 2-1. Am fost din nou egalați și am reușit în final victoria".**

BRANISLAV NICOLIN (antrenor CFR): **"Meritam cel puțin un egal! Am fost înfrânți cu doar cinci minute înainte de fluierul final!".**

ELECTRICA TIMIȘOARA - VESTPETROM PECICA 3-0

Gazdele au câștigat prin forfait deoarece oaspeții s-au prezentat la joc fără buletine, doar cu copiile xerox ale acestora!

LIC. BANATUL TIMIȘOARA - FROLA SÂNANDREI 11-2

Au marcat: **Butar (4), Jurcă (2), Chiuș, Cosma, Chitescu, Dancia, Nicolae - Fluxă, Blăguță.**

CLAUDIU ARBA (antrenor Banatul): **"A fost un joc plăcut, cu foarte multe goluri. Echipa mea a jucat excelent în fața uei grupări care e deocamdată în formare" .**

CLASAMENT SERIA 14

1. BANATUL	10	8	2	0	50-10	26
2. UTA	10	7	2	1	28-9	23
3. POLI	10	6	4	0	28-8	22
4. TELECOM	10	6	2	2	22-14	20
5. UMT	10	4	1	5	27-19	13
6. CSȘ ARAD	10	4	0	6	17-21	12
7. VESTPETROM	10	4	0	6	11-41	12
8. FROLA	10	2	1	7	14-36	7
9. CFR	10	2	0	8	9-23	6
10. ELECTRICA	10	1	0	9	5-32	3

ETAPA VIITOARE (29 martie):

Frola - Telecom; CFR - Poli; UMT - UTA; CSȘ Arad - Electrica; Vestpetrom - Banatul.

Seria 7

Copăceanu se distanțează

FC DROBETA - CSȘ REȘIȚA 1-2

Golul gazdelor a fost marcat de **Boboescu.**

NELU BANCIU (antrenor Drobeta): **"Egalul era mai echitabil. Al doilea gol l-am primit din ofsaid. Așa e când joc împotriva lui Copăceanu. Ne-a păcălit și la Reșița, în tur, ne-a păcălit și acum!".**

GLORIA REȘIȚA CFR CARANSEBEȘ 3-0.

Scor consemnat în foaia de arbitraj datorită faptului că oaspeții s-au prezentat la Reșița fără vize medicale.

CSM REȘIȚA - SEVERNAV 3-4

Pentru gazde, toate cele trei goluri au fost înscrise de **Maneș.**

IOAN ATODIRESEI: **"S-a jucat pe un teren desfundat. Am pierdut chiar dacă la pauză am condus cu 2-1. Echipa mea este în formare datorită cedărilor permanente de jucători la echpa de tineret".**

TERMO TR. SEVERIN - CSȘ TR. SVEREIN 0-7

Au marcat: **Dumbravă (3), Blendea (2), Diaconescu, Marghescu.**

MARIAN BRIHAC (antrenor CSȘ): **"A fost un meci la discreția noastră. Îi remarc pe Marghescu si pe liberoul Drăgoi, ultimul fiind component al naționalei UEFA 2000".**

CSȘ CARANSEBEȘ - MINERUL MOTRU 1-0

A marcat: **Vervescu.**

MATEI DUMITRU (antrenor CSȘ): **"A fost un meci foarte greu pentru noi datorită faptului că am întâlnit o echipă foarte masivă. Am câștigat mulțumită ambiției din repriza secundă. Foarte bună evoluția lui Mihai Vlădeanu (născut în 1981), pe cae vreau să-l propun la echipa națională la selecția care va avea loc pe 6 aprilie la Craiova".**

CLASAMENT SERIA 7

1. CSȘ REȘIȚA	10	9	1	0	31-8	28
2. CSM REȘIȚA	10	5	4	1	31-12	19
3. CSȘ TR. SEVERIN	10	6	1	3	25-11	19
4. SEVERNAV	10	5	2	3	18-17	17
5. MOTRU	10	5	1	4	22-16	16
6. FC DROBETA	10	4	2	4	37-19	14
7. GLORIA	10	3	2	5	19-22	11
8. CSȘ C-SEBEȘ	10	3	1	6	16-26	10
9. CFR C-SEBEȘ	10	2	0	8	9-42	6
10. TERMO	10	1	0	9	9-41	3

ETAPA VIITOARE (29 martie):

Motru - CSM Reșița; Severnav - Gloria; CFR C-sebeș - FC Drobeta; CSȘ Reșița - Termo; CSȘ Tr. Severin - CSȘ C-sebeș.

TABLOU ✦ TABLOU ✦ TABLOU

În cadrul rubricii "TABLOU" ne vom strădui să vă prezentăm echipe de juniori și copii de la cât mai multe cluburi din "zona Fotbal vest". Pentru acest număr, ne rezumăm la seria a 14-a a Campionatului național de juniori, în care luptă pentru primul loc Liceul "Banatul", UTA și Poli, făcând deocamdată o sumară prezentare primelor două clasate...

Liceul "BANATUL" Timișoara

Antrenor: CLAUDIU ARBA

Lotul echipei; Laurențiu TODECI (21.5.1980), Alin IONESCU (9.07.'80), Cristian MIHAILĂ (10.09.'80), Alin NICOLAE (1.10.'79), Mihai BRENDA (31.05.'79), Remus MOGA (2.04.'80), Ovidiu VASILE (3.02.'80), Alin CĂPRARU (12.06.'80), Cristian DANCIA (5.02.'80), Marco MOLDOVAN (15.03.'80), C-tin CEADĂRU (19.05.'79), Flavius AVRAM (24.12.'80), Mihai TRAPCEA (2.02.'80), Radu CHIUȘ (25.09.'80), Leontin CHITESCU (3.05.'80), Ciprian JURCĂ (6.09.'79), Cezar BOTA (24.07.'79),

Căpitanul Cristian Dancia

Începând din clasa a IX-a, lucrează cu profesorul Claudiu Arba. Joacă pe postul de mijlocaș stânga, idolul său fiind Angelo Di Livio! Este căpitanul echipei începând din retur, de când colegul său Dan Alexa a trecut la echipa mare a lui Poli. Dorința sa este să ajungă cât mai repede la Poli, deși este și suporter al Stelei. De altfel, încă din iarnă, Aurel Șunda a vrut să-l transfere la alb-violeți.

U.T.A.

Antenor: MIHAI JIVAN.

Lotul echipei: Ionuț BOLCAȘ (16.08.1980), Sebastian LERIC (11.11.'81), Attila KOVACS (15.03.'79), Florin RUSU (2.09.'79), Marius DANCI (15.08.'79), Ovidiu OPREAN (24.10.'80), Sergiu BALCEA (1.09.'80), Daniel BANGĂU (5.07.'79), Adelin ROȘCA (6.09.'79), Adrian VASILE (4.10.'80), Laurențiu TUDOSE (27.11.'79), Alexandru ANDEA (21.10.'79), Ciprian ZAHA (3.05.'79), Dorin CURA (25.11.'80 - fiul fostului fotbalist Doru Cura), Alexa PROTASE (5.08.'80), Vasile GEORGIU (18.10.'80), Radu ANCA (23.11.'81), Vladimir CODOȘ (22.02.'80), Zsolt LEVAI (6.11.80), Flavius VLĂDOAIA (23.02.'81).

Căpitanul Adelin Roșca

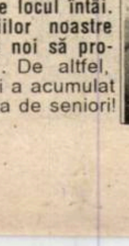

A început fotbalul la UTA, primul antrenor fiindu-i Viorel Pasc. Are 177 m înălțime și cântărește 70 kg. Iată ce-și dorește pentru viitor Adelin;"**Ne dorim să jucăm cât mai bine în acest campionat și să încheiem competiția cât mai sus, de ce nu chiar pe locul întâi. Sper ca datorită prestațiilor noastre bune, cât mai mulți dintre noi să promoveze la echipa mare!**". De altfel, căpitanul juniorilor UTA-ei a acumulat deja 10 prezențe la echipa de seniori!

derby

Victorie în ultimul sfert de oră

POLI - UMT 3-0 (0-0)

Stadion "Poli II", teren foarte tare, timp friguros, spectatori 50
Arbitri: M. Râmniceanu - R. Urecheatu, O.Lihtei (toţi din Timişoara).
Cartonaşe galbene: Zbârcot - Laioş, Gaje
POLI: Mureşan - Stoica - Constantin, Sămânţă (cpt),ZBÂRCOT - Adochiţei, Căpraru (79, Tonea), Blas (56, BELEAN), Novac (56, BOTEZATU) - DECA, VIŞAN.
Antrenor; Petre Spăriosu
UMT: MILAŞ - Gaje (cpt) - LAIOŞ, Bar, Bagiu - Valenţi, Crăciun, BOTEZATU, Danieliuc (80, Cotan) - Neicuş (61, Sfetcu), CÎMPEAN.
Antrenor: Octavian Popescu
Au marcat: DECA (min. 76), din 6 metri, după un corner executat de Căpraru; VIŞAN (min. 79), după o acţiune personală în finalul căreia a driblat şi portarul; DECA (min. 90), din interiorul careului, nemarcat fiind de adversari.

● Evidentă dorința jucătorilor ambelor echipe să se afirme încă din prima etapă a returului. ● A rezultat un meci alert, ambele partenere trecând pe lângă deschiderea scorului în prima repriză. ● Oaspeții puteau să intre la cabine, la pauză, în avantaj, dar portarul alb-violeților, Mureșan a parat penalty-ul executat de Gaje, acordat pentru un fault la Cîmpean. ● Partea a doua a fost și mai consistentă, mai ales în jocul gazdelor, care prin introducerea la mijlocul terenului a lui Belean și Botezatu au câștigat în organizare și clarviziune. ● Aspectul finalului jocului a consfințit o victorie meritată a lui Poli, care pare hotărâtă să lupte până la capăt pentru șefia seriei, cu "Banatul" și UTA.

PETRE SPĂRIOSU: **"Primul meci din retur ne-a pus în fața unui adversar valoros, dar am câștigat datorită jocului colectiv și a formei bune a cuplului de atacanți. Nu exagerez deci când spun că a fost victoria lui Deca și Vișan".**

OCTAVIAN POPESCU: **"Am preluat echipa doar de o lună, deocamdată sunt nemulțumit de relațiile de joc. Din păcate, și la acest nivel se urmăresc doar rezultate, în loc să se lucreze mai mult individual, la toate capitolele".**

H.O.

JUCĂTORUL MECIULUI MIHAI DECA:

"Am reușit două goluri datorită colegilor mei. Lor le dedic această victorie, antrenorului nostru și, nu în ultimul rând, părinților mei".

Pentru "CUPA CAMPIONILOR" au rămas 4!

Scriam acum trei săptămâni despre "Cupa Campinilor", ajunsă la a 5-a ediție, destinată echipelor de elevi până la clasa a 8-a a școlilor din Timișoara. Competiția tocmai a trecut de faza sferturilor de finală, în care s-au înregistrat rezultatele:

Șc. Gen. 19	- Lic. Banatul	3-0
Șc. Gen. 13	- Șc. Gen. 25	3-1
Șc. Gen. 7	- Șc. Gen. 24	5-2
Șc. Gen. 21	- Șc. Gen. 18	7-0

Semifinalele se vor disputa în 8 aprilie, după următorul program;

Șc. Gen. 21 - Șc. Gen. 19
Șc. Gen. 7 - Șc. Gen. 13

Reamintim că finala, în urma căreia se va decerna trofeul de argint destinat câștigătorilor "Cupei Campionilor", se va disputa în deschiderea meciului de Divizia B Poli - CFR Cluj.

REGIA AUTONOMĂ
APĂ ŞI CANAL
AQUATIM
TIMIŞOARA

- Captează, tratează şi livrează apă potabilă şi industrială pentru municipiul Timişoara
- Colectează, transportă şi epurează apele uzate menajere, meteorice şi industriale
- Proiectează şi avizează documentaţiile pentru instalaţiile interioare de apă şi canal
- Proiectează, avizează şi execută branşamentele de apă şi racordurile de canal aferente instalaţiilor interioare
- Proiectează şi avizează extinderile reţelelor publice de apă şi canal
- Exploatează şi întreţine reţelele publice de apă şi canalizare
- Execută lucrări de reparaţii, verificări şi schimbări a contoarelor de apă
- Execută lucrări de vidanjare pentru populaţie şi agenţi economici
- Execută analize fizico-chimice ale apelor industriale şi uzate

Str. PARIS nr. 2A
✦ Tel. 201.370, 201.371, 201.372

ITALIA VA DEBUTA ÎN PRELIMINARIILE C.E. 2000 ÎMPOTRIVA ŢĂRII GALILOR

Squadra azzurra va susține primul examen în preliminariile Campionatului European 2000 la 5 septembrie 1998, la Cardiff, cu **Țara Galilor**. În acest an, Italia va mai juca doar cu **Elveția,** pe teren propriu, la 10 octombrie. Următoarele partide vor avea loc după cum urmează: la 28 martie 1999, cu **Danemarca**, în deplasare; la 31 martie, cu **Belarus**, acasă; la 5 iunie, tot pe teren propriu cu **Țara Galilor**; la 8 iunie, afară, cu **Elveția;** la 8 septembrie, acasă, cu **Danemarca**, iar la 10 octombrie în **Belarus.**

Juventus şi Udinese - cele mai disciplinate echipe

În etapa a 26-a în Serie A a fost dictată o singură eliminare, cea a genovezului ***Vergassola.*** *Numărul total al cartonașelor roșii acordate până acum în acest sezon se ridică la 116.*

Echipele cele mai disciplinate sunt Juventus și Udinese, doar cu câte doi jucători eliminați, la polul opus situându-se Sampdoria, cu 11 eliminați, urmată de Atalanta, jucătorii din Bergamo văzând 10 cartonașe roșii. Sud-africanul ***Phil Masinga****, de la Bari, a fost până acum de 3 ori trimis mai repede la vestiare, el fiind recordmen la acest capitol!*

Culese de pe stadioanele Seriei A

■ În tribunele stadionuui "Ennio Tardini", la meciul Parma - Juventus, s-au aflat 3 nume celebre: **Jean Tigana**, antrenorul lui AS Monaco, adversara torinezilor în semifinalele Cupei Campionilor, **Roy Hodgson**, fostul tehnician al lui Inter Milano, în prezent pe banca suferințelor lui Blackburn Rovers, și **Cesare Maldini**, antrenorul naționalei Italiei.

■ Atacantul lui Udinese, **Oliver Bierhoff,** a marcat al 9-lea gol cu capul în acest campionat!

■ Fostul internațional **Giuseppe Giannini** a contribuit din plin la succesul echipei sale, Lecce, în derby-ul codașelor disputat pe stadio "San Paolo". Interesant este faptul că în tur Giannini îmbrăca în același meci tricoul lui Napoli!

■ În minutul 39 al meciului Fiorentina - Bologna, la un duel **Paramatti - Oliveira**, în careul gazdelor, centralul **Rodomonti** a lăsat jocul să continue, dar la semnalizarea asistentului de pe acea parte, a revenit și a indicat penalty pentru Bologna. A fost o decizie pripită, neexistând nici o infracțiune a brazilianului cu pașaport belgian asupra lui **Paramatti.**

■ Fiind suspendat, antrenorul lui Sampdoria, **Vujadin Boskov**, a stat în tribună la jocul echipei sale de pe arena "San Nicola" din Bari. Elevii său au fost conduși de pe bancă de secundul **Filipovici.**

■ Suporterii lui Lazio au afișat o pancardă pe care se putea citi **"Grazie Protti"**. Tifosi biancazzurrilor i-au mulțumit astfel fostului lor jucător, în prezent la Napoli, cel care a marcat golul egalizator al lanternei roșii, în urmă cu o săptămână, pe "Delle Alpi", în confruntarea cu Juventus.

■ Arbitrul **Anthony Boggi**, în vârstă de 42 de ani, stabilit la Salerno, s-a aflat pentru a 100-a oară la centru la un joc din Serie A (Parma - Juventus). Cu acest cavaler al fluierului, gazdele au triumfat de 38 de ori, oaspeții de 35 de ori!

■ În tribunele stadionului "Giuseppe Meazza", la derby-ul milanez, a fost prezent și **Daniele Massaro.** El este autorul golului ultimei victorii a lui AC Milan, în campionat, în fața lui Inter, în martie 1994 (scor 1-0)

■ Înaintea întâlnirii Lazio - Piacenza s-a ținut un moment de reculegere în memoria gazetarului **Ezio De Cesari**, decedat sâmbătă, la vârsta de 74 de ani.

■ După ieșirea necontrolată pe care a avut-o față de antrenorul **Zdenek Zeman**, în momentul în care a fost înlocuit, cu o săptămână în urmă, **Abel Balbo** a fost totuși titular în trupa lui AS Roma, în jocul cu Vicenza, purtând și banderola de căpitan. El n-a scăpat însă de o amendă de 30 de milioane de lire!

Pasquale Luiso rămâne bomberul lui Vicenza, cu 6 goluri înscrise în campionat şi 7 în Cupa Cupelor

Piacenza a spulberat deocamdată visul suporterilor lui Lazio

45.000 de spectatori au venit hotărâți pe stadio "Olimpico", fiind convinși că la finele celor 90 de minute favoriții lor se vor instala pe primul loc al clasamentului. Din păcate pentru ei, au avut doar de două ori ocazia să aplaude, dar nu reușitele propriilor jucători, ci golurile izbutite de Parma în poarta lui Peruzzi! Pentru că tabela de marcaj de pe uriașa arenă din capitala Italiei a arătat **LAZIO -PIACENZA 0-0.** Absențele lui Nesta, Pancaro (suspendați) și Nedved (accidentat) au cântărit greu. La acest fapt s-a adăugat și ziua mai slabă a lui Jugovici și Mancini, marcajul necruțător al lui Delli Cari la Boksici și jocul foarte curajos al vizitatorilor. De altfel, în primele 18 minute, Piacenza a trimis de două ori mingea în bară, prin Lopez (la un pas de autogol), care a deviat șutul lui Rastelli, și Dionigi! Până acum, trupa emiliană a evoluat de 5 ori la Roma (de 3 ori în prima ligă) pierzând de fiecare dată! Și astfel, în loc ca Lazio să ajungă lider, în urma rezultatelor lui Juve și Inter, biancazzurri au căzut pe locul 3!

29.000 de spectatori au umplut până la refuz tribunele lui "Ennio Tardini". **PARMA - JUVENTUS 2-2: Stanici (35), Crippa (41) - Tacchinardi (55), Inzaghi (59).** Gazdele nu i-au putut folosi pe Crespo, Strada, Ze Maria și D. Baggio (cu toții accidentați), iar columbianul Asprilla a fost convocat la echipa națională, bianco-neri intrând pe gazon în aceeași alcătuire ca la Kiev, în confruntarea de miercurea trecută, cu Dinamo, în Champions League. În pofida acestui fapt, trupa lui Lippi s-a văzut condusă la pauză cu 2-0, ca urmare a două goluri spectaculoase înscrise cu capul, Juve având o evoluție cu mult sub așteptări. Cu Tacchinardi și Di Livio în locul lui Deschamps și Birindelli, bianco-neri au revenit miraculos în partea a doua, punctând de două ori în doar 4 minute! Același scor s-a înregistrat și în tur, la Torino, Parma conducând și atunci cu 1-0 și 2-1.

Friulanii lui Zaccheroni și-au consolidat poziția a 4-a în clasament: **UDINESE - BRESCIA 3-1: Walem (41), Bierhoff (50), Diana (85- autogol) - Javorcici (78).** Cu un super-Walem, Udinese a avut ceva dificultăți doar până a reușit deschiderea scorului. În continuare, oaspeții au fost depășiți la toate capitolele, deși alb-negrii nu i-au putut alinia pe suspendații Calori, Giannichedda și Pierini.

Graţie golului lui Pippo Inzaghi, Juventus a rămas pe primul loc

După 535 de minute, jucătorii lui Boskov au găsit drumul spre gol; **BARI -SAMPDORIA 0-1: Montella (29).** Cu Signori pe banca de rezerve, genovezii au pus capăt unei perioade nefaste, în care au suferit 5 eșecuri consecutive. Gazdele au dominat destul de clar, dar au păcătuit la finalizare, Bari câștigând ultima dată în fața Sampdoriei în aprilie 1964, scor 2-1! Oaspeții au terminat jocul în 10, Vergassola fiind eliminat (min. 81).

Duelul Batistuta - Roberto Baggio s-a încheiat nedecis. **FIORENTINA - BOLOGNA 1-1: Oliveira (36 - penalty) - R. Baggio (39 - penalty).** Joc destul de modest pe "Artemio Franchi". Roby Baggio, urmărit special de un emisar al antrenorului naționalei, Cesare Maldini, a evoluat doar în primele 45 de minute, rămânând la pauză la cabine, în urma unei ușoare accidentări. În minutul 60 a intrat la gazde și brazilianul Edmundo, în locul lui Kanchelskis, dar nu s-a evidențiat decât prin câteva pase cu călcâiul. În ultimele 7 etape, Fiorentina a câștigat un singur joc (3-0 cu Juventus), reușind în schimb 5 remize!

Mare victorie pentru oamenii lui Mondonico! **ATALANTA - EMPOLI 1-0: Lucarelli (84).** Fără 3 piese de bază din defensivă, Rustico, Dundjerski și Carrera (suspendați și accidentați), cei din Bergamo au obținut a 4-a victorie pe teren propriu în fața lui Empoli, în tot atâtea meciuri disputate. Gazdele n-au mai încasat gol în fața suporterilor lor de 401 minute și mai speră la rămânerea în prima ligă.

Antrenorul lui Vicenza, Francesco Guidolin, spunea că ***"este o mare diferență între jocurile din campionat și cele din Cupa Cupelor"***. După corecția aplicată lui Roda Kerkrade, în eurocupe, trupa lui a trebuit să se mulțumească doar cu un egal norocos: **VICENZA - ROMA 1-1: Luiso (23) - Balbo (11).** Ultima remiză între cele două grupări pe "Romeo Menti" a fost consemnată în decembrie 1972, scor 2-2. Oaspeții au fost mult mai incisivi, dar Paulo Sergio a irosit câteva situații mari de gol.

"Să jucăm pentru a nu fi ultimii în clasament", asta a fost deviza partidei **NAPOLI - LECCE 2-4: Protti (35 - penalty), Altomare (75) - Casale (2), Palmieri (28), Ayala (76 - autogol), Atelkin (90).** Pugliezii au avut 5 ocazii mari de gol, din care au fructificat 4! 35.000 de spectatori au fost martorii celui de-al 18-lea eșec al favoriților, fiind astfel bătut recordul de înfrângeri al napoletanilor în Serie A, 17 nereușite în îndepărtatul sezon 1947-48! Până în prezent, Lecce obținuse doar o remiză la poalele Vezuviului, în 5 jocuri, 2-2 în ianuarie 1991!

SANDU USUSAN

L'EROE della giornata

DIEGO SIMEONE

■ s-a născut la 28 aprilie 1970, la Buenos Aires

■ are 1.77 m înălțime și 70 kg greutate

■ a evoluat la Velez Sarsfield în perioada '87-'90 (14 goluri marcate), Pisa în perioada '90-'92 (6 goluri înscrise), Sevilla între anii '92-'94 (12 realizări), Atletico Madrid între anii '94-'96 (18 goluri marcate)

■ în vara lui '97 a fost transferat la Inter, pentru care a jucat până acum de 24 de ori în Serie A, marcând 5 goluri

Golgeterii

19 goluri: Bierhoff (Udinese - 2 din penalty)
17 goluri: Del Piero (Juventus - 3 p), **Ronaldo** (Inter - 4 p)
16 goluri: Batistuta (Fiorentina)
15 goluri: Montella (Sampdoria - 5 p);
14 goluri: Hubner (Brescia - 4 p); **Balbo** (Roma - 3 p); **R. Baggio** (Bologna - 8 p)
12 goluri: Inzaghi (Juventus); **Oliveira** (Fiorentina - 1p)

SERIE A

1. JUVENTUS	26	15	9	2	54-24	54	+15
2. INTER	26	16	5	5	48-21	53	+17
3. LAZIO	26	15	7	4	46-17	52	+10
4. UDINESE	26	14	7	5	49-30	49	+10
5. ROMA	26	12	9	5	46-31	45	+9
6. PARMA	26	12	9	5	41-27	45	+6
7. FIORENTINA	26	10	11	5	47-29	41	+2
8. MILAN	26	10	9	7	32-27	39	-3
9. SAMPDORIA	26	10	7	9	40-44	37	-2
10. BOLOGNA	26	7	10	9	37-36	31	-8
11. VICENZA	26	8	6	12	28-48	30	-9
12. BRESCIA	26	7	6	13	35-43	27	-12
13. EMPOLI	26	7	5	14	36-44	26	-13
14. BARI	26	7	5	14	23-37	26	-16
15. PIACENZA	26	4	13	9	18-30	25	-14
16. ATALANTA	26	5	9	12	20-38	24	-15
17. LECCE	26	4	5	17	23-58	17	-19
18. NAPOLI	26	2	6	18	19-58	12	-27

Etapa viitoare A

Et.27 - **Sâmbătă, 28 martie, ora 16^{00}**: Inter - Vicenza; Udinese - Lazio. **Ora 21^{30}**: Juventus - Milan. **Duminică, 29 martie, ora 17^{00}**:Brescia - Bari; Fiorentina - Napoli; Lecce - Atalanta; Piacenza - Empoli; Roma - Parma; Sampdoria - Bologna;

CAGLIARI - RAVENNA 2-1: Vasari (48, 62) - Vecchiola (79); CASTEL DI SANGRO - CHIEVO 0-4: Cerbone (4, 89), Cossato (10, 33). Meciul s-a disputat pe teren neutru, la Giulianova, Castel di Sangro fiind sancționată în urma incidentelor care au avut loc la partida cu Lucchese; **ANDRIA - FOGGIA 2-0: Lasalandra (20), Sturba (46); GENOA - REGGIANA 2-2: Lopez (74), Giampietro (89) - Sullo (9), Pirri (57 - penalty).** Emilianii au cules 11 puncte în ultimele 5 deplasări și au fost și acum foarte aproape de o victorie la Genova, obținută ultima dată în aprilie 1961, scor 1-0; **PADOVA - PERUGIA 3-1: Mazzeo (8), Iaquința (45), De Franceschi (49) - Bernardini (30 - penalty); PESCARA - SALERNITANA 0-0.** Oaspeții au ratat un penalty, prin golgeterul campionatului, Di Vaio, în minutul 22; **REGGINA - LUCCHESE 0-0; TORINO - MONZA 1-0: Sommese (3); TREVISO - ANCONA 5-0: Bonavina (21, 58), Pasa (70), Prandella (83, 90).** Treviso a fost foarte aproape de a reedita succesul obținut în ultima confruntare directă în liga a II-a, 7-0 în anul 1947!!; **VERONA - VENEZIA 0-1: Luppi (76).** Acest rezultat i-a fost fatal antrenorului gazdelor Gigi Cagni, demis imediat după joc. Lagunarii au triumfat ultima dată pe arena "Bentegodi" în noiembrie 1961, scor 1-0.

Duminica viitoare este pauză în Serie B.

SERIE B

1. SALERNITANA	27	15	10	2	50-21	55	+13
2. VENEZIA	27	14	8	5	40-22	50	+8
3. CAGLIARI	27	13	11	3	39-21	50	+8
4. TORINO	27	11	8	8	37-32	41	+2
5. CHIEVO	27	10	9	8	30-29	39	-3
6. REGGIANA	27	10	8	9	28-24	38	-4
7. TREVISO	27	9	10	8	31-31	37	-5
8. GENOA	27	10	7	10	41-42	37	-2
9. PERUGIA	27	9	10	8	28-30	37	-5
10. REGGINA	27	9	10	8	23-26	37	-2
11. PESCARA	27	9	8	10	30-33	35	-4
12. LUCCHESE	27	9	8	10	26-30	35	-7
13. F.ANDRIA	27	8	10	9	29-31	34	-5
14. VERONA	27	9	6	12	34-30	33	-6
15. MONZA	27	5	14	8	33-37	29	-10
16. RAVENNA	27	7	8	12	27-31	29	-10
17. ANCONA	27	6	9	12	31-44	27	-12
18. PADOVA	27	6	9	12	21-35	27	-15
19. FOGGIA	27	6	8	13	29-40	26	-13
20. C.DI SANGRO	27	3	13	11	28-46	22	-20

Etapa viitoare Serie B

Et. 28 - **sâmbătă, 4 aprilie, ora 17^{00}:** Salernitana - Cagliari; **duminică, 5 aprilie, ora 17^{00}:** Ancona - Perugia; Castel di Sangro - Monza; Chievo - Padova; Foggia - Verona; Genoa - Pescara; Ravenna - Reggina; Reggiana - Lucchese; Torino - F. Andria; Venezia - Treviso .

MILAN - INTER 0-3 (0-1)

Stadion "Giuseppe Meazza", spectatori 80.327
Arbitru: Livio Bazzoli (Merano), 42 de ani, 91 de jocuri conduse în prima ligă, 43 de succese ale gazdelor, 29 remize, 19 victorii ale oaspeţilor, 19 penalty-uri dictate, 23 de cartonaşe roşii acordate.
Cartonaşe galbene: Colonnese, Moriero, Cardone, Maldini, Bergomi.
MILAN: Rossi - Cardone (58, Ganz), Desailly, Maldini, Ziege - Ba, Albertini (46, Maini), Boban, Donadoni - Kluivert, Weah (76, Maniero).
INTER: Pagliuca - Colonnese, Bergomi, West, Zanetti - Moriero (80, Kanu), Winter, Simeone, Ze Elias (61, Fresi) - Djorkaeff (70, Cauet), Ronaldo.
Au marcat: SIMEONE (min. 42), care a reluat spectaculos cu capul de la 8 metri, la un corner executat de Djorkaeff; RONALDO (min. 76), cu un lob de la 13-14 metri peste Rossi, după o pasă în adâncime a lui Moriero; SIMEONE (min. 87), care a trimis din cădere, de la 6 metri lateral, în poarta goală, după o cursă de 40 de metri, driblându-l şi pe portarul Rossi.

BĂIEŢII LUI SIMONI S-AU REVANŞAT DUPĂ EŞECUL DIN CUPA ITALIEI

● Al 241-lea derby milanez (în campionat, Coppa Italia, partide amicale și alte turnee) și totodată a 150-a confruntare în Serie A, cu AC Milan în rol de gazdă (47 de victorii rosso-neri, 48 de remize, 55 de succese Inter) a avut loc într-un moment în care băieții lui Capello erau neînvinși de 6 etape, iar trupa lui Gigi Simoni nu cunoscuse decât 3 victorii în ultimele 7 runde. ● În prima repriză, deși fără Costacurta (accidentat), dar cu Maldini la marcaj la Ronaldo, Milan s-a ținut destul de bine, deși atacanții roș-negrilor nu i-au creat prea multe emoții lui Pagliuca. ● După golul lui Simeone (cel mai bun de pe teren), "gazdele" au avut o perioadă bună de joc, și-au creat câteva ocazii, dar Kluivert și Boban au ratat egalarea. ● Introducerea lui Ganz în locul fundașului Cardone a dereglat sistemul defensiv al Milanului, interiștii punctând la capătul unor contraatacuri bine concepute. ● În final, Pagliuca s-a opus miraculos la o lovitură de cap a lui Boban și la o pătrundere a lui Ganz. ● Simeone și Cauet au fost la un pas de 4-0, dar și așa diferența de scor poate fi considerată o revanșă pentru usturătorul eșec al Interului în Cupă (scor 0-5). ● Față de alte derby-uri între cele două super-echipe, jocul de duminică seara a fost destul de plăcut, cu multe faze de poartă (mai ales în partea a doua). Normal, am zice noi, din moment ce pe gazonul arenei "San Siro" s-au aflat nu mai puțin de 19 actuali internaționali!

"Săbiile" şi "Tunarii", la braţ în semifinale, ca şi în '93

Duminică 5 aprilie, în semifinalele celei de-a 117-a ediții a Cupei Angliei, F.A.Cup, cea mai veche competiție din istoria fotbalului, se vor înfrunta **Sheffield United (liga a II-a)-Newcastle United** și **Wolverhampton Wanderers (liga a II-a)-Arsenal Londra,** în manșe unice, pe terenuri neutre. Ca și în 1993, când "Tunarii" londonezi, pe atunci cu scoțianul George Graham la timonă, câștigau a 6-a și ultima lor Cupă a Angliei, "Săbiile" de la Sheffield United au pătruns nesperat în semifinalele competiției. Se va repeta istoria pentru Arsenal și la finala de sâmbătă 16 mai?

Marțea trecută, ambele rejucări ale sferturilor de finală au fost decise la penaltyuri. La Upton Park, WEST HAM - **ARSENAL** 1-1 (1-3), iar la Bramall Lane, **SHEFFIELD UNITED** - Coventry City 1-1 (4-3). În derbyul londonez, în care "tunarul" Bergkamp a fost eliminat încă în prima jumătate de oră pentru cotul aplicat în figură căpitanului gazdelor, Lomas, tânărul francez **Nikolas Anelka** l-a învins în minutul 45 pe compatriotul său Lama, din poarta gazdelor. După pauză, galezul **John Hartson** a marcat al 21-lea gol stagional, dar tot el a nimerit și transversala, iar tânărul portar Manninger, dintre buturile Arsenalului, a fost excelent! La loviturile de departajare, francezul Remi Garde a înscris penaltyul decisiv, în vreme ce "ciocănarii" Hartson și Abou au ochit același stâlp din dreapta lui Manninger, și astfel Arsenal, favorita competiției, este la doar un pas de cea de-a 13-a finală de Cupa Angliei.

În celălalt "sfert", trupa lui Viorel Moldovan a înscris încă din minutul 10, prin scoțianul **Paul Telfer**, "Săbiile" din Sheffield egalând tocmai în ultimul minut, prin căpitanul **David Holdsworth**. Eroul loviturilor de departajare a fost internaționalul irlandez Alan Kelly, cel care a jucat anul trecut și contra României, la București, și aceasta tocmai de Saint Patrick's Day, ziua națională a Republicii Irlanda, scundul goalkeeper care în august va împlini 30 de ani parând 3 penaltyuri executate de Coventry, prin căpitanul Dublin, care de la Crăciun încoace transformase de 5 ori de pe punctul cu var, prin Burrows și tânărul irlandez Simon Howarth. Kelly a fost apoi purtat pe brațe un sfert de oră de fanaticii săi fani, care au invadat terenul! Astfel, Sheffield United, care a câștigat a 4-a și ultima Cupă a Angliei în îndepărtatul 1925, va lupta pentru accederea în a 7-a finală cu "coțofenele" lui Dalglish, care au fost de 11 ori în finală, ultimul lor triumf datând din 1955.

CHELSEA SAU BORO?

■ Duminică, pe stadionul Wembley din Londra, Chelsea Londra și Middlesbrough își vor disputa finala celei de-a 38-a ediții a Cupei Ligii, COCA COLA Cup, competiție câștigată până acum de câte 5 ori de Aston Villa și FC Liverpool, de Nottingham Forest (4 trofee), Arsenal, Man. City, Tottenham, Norwich City, Wolves și Leicester, fiecare de câte două ori, alte 11 grupări trecându-și în palmares câte un succes.

Chelsea, echipa lui Dan Petrescu, a câștigat Cupa Ligii în 1965, 3-2 și 0-0 în finala cu Leicester City, penultima desfășurată în dublă manșă, "albaștrii" lui Vialli mai disputând o finală, pierdută cu 2-1 în fața lui Stoke City, în 1972.

De cealaltă parte, trupa lui Bryan Robson a ajuns în primăvara trecută pentru prima oară în istoria de peste 100 de ani a clubului în finala uneia dintre competițiile K.O. de calibru din Albion, pierzând însă pe Wembley în fața "vulpilor" de la Leicester, în Cupa Ligii. Peste nici două luni, în mai '97, Middlesbrough juca și finala Cupei Angliei, pe care a pierdut-o, tocmai în fața lui Chelsea, cu 0-2. "Boro" se află pe un loc promovant în Premier League, cu 8 etape înaintea finișului campionatului, la două puncte în urma liderului Nott-m Forest, dar și cu două puncte înaintea ocupantei locului 3, Sunderland. Duminică, fără Merson și irlandezul Townsend, dar cu columbianul Hamilton Ricard la debut, Middlesbrough a câștigat cu 3-0 în campionat în fața lui Norwich, prin golurile lui Maddison, Alun Armstrong și Beck. Deși pare puțin dezechilibrată, datorită diferenței de o divizie dintre Chelsea și Boro, finala Cupei Ligii se anunță deschisă oricărui rezultat, mai ales că prețul succesului înseamnă biletele pentru ediția viitoare a Cupei UEFA. Pentru Boro, care în vara trecută a trăit dezamăgirea retrogradării și a celor două finale pierdute tocmai la primele sale apariții pe Wembley, o revenire în liga de elită și un loc în eurocupe ar îndulci o rană lăsată de despărțirile de vedetele Ravanelli, Juninho și Emerson....

● Beckham, Butt, ambii de la Man. United, Parlour, mijlocașul lui Arsenal, și Graeme Le Saux, fundașul stânga al lui Chelsea, au declarat duminică seara forfait pentru amicalul de miercuri din Elveția. De remarcat că alți 4 jucători se retrăseseră săptămâna trecută, tot datorită accidentărilor, din lotul Albionului, iar 11 jucători n-au efectuat două zile la rând antrenamente în cantonamentul de la Bisham Abbey, acuzând diverse probleme medicale. Durerile de cap ale lui Hoddle sunt realmente mari.

THE F.A. PREMIER LEAGUE

Miercurea trecută, într-un meci din etapa a 32-a din Premier League, care e programată pentru 4 aprilie, a fost: **NEWCASTLE UTD. - CRYSTAL PALACE 1-2:** Shearer(74)-Lombardo(12), Jansen (24), acesta fiind al 6-lea succes extern al "vulturilor" londonezi în acest campionat, în care însă încă n-a câștigat acasă! Newcastle a trecut pe ultimul loc la "adevăr"!

Odată cu runda a 31-a, de sâmbătă, 28 martie, Premier League va intra în linia dreaptă a ultimelor 8 etape, lupta pentru titlu ascuțindu-se între campioana Manchester United, eliminată în acest sezon din 3 competiții K.O. de către divizionara secundă Ipswich (Cupa Ligii), de codașa Barnsley (Cupa Angliei) și de Monaco (Champions League), și "tunarii" de la Arsenal Londra, reveniți puternic pe turnantă.

Dar iată programul celor două candidate:

MANCHESTER UNITED: Wimbledon (28.03, acasă); Blackburn (4.04, deplasare); Liverpool (11.04., a), Newcastle (18.04., a), Crystal Palace (25.04, d.), Leeds (2.05., a), Barnsley (10.05., d).

ARSENAL LONDRA: Sheffield (28.03., a), Liverpool (4.04., d), Newcastle (11.04., a), Blackburn (13.04., d), Wimbledon (18.04., a), Barnsley (25.04., d), Everton (2.05., a) și Aston Villa (10.05., d), tunarii având și 2 restanțe, cu Derby acasă și Bolton în deplasare.

MIHAI COMȘULEA

F.A. CARLING PREMIERSHIP

1. MAN. UTD.	31	18	6	7	58-23	60	+15
2. ARSENAL	28	15	9	4	47-26	54	+12
3. LIVERPOOL	30	14	9	7	51-32	51	+3
4. CHELSEA	30	15	3	12	59-35	48	+6
5. LEEDS	30	14	6	10	45-30	48	+3
6. BLACKBURN	29	13	9	7	49-38	48	+6
7. DERBY CO.	29	13	6	10	44-39	45	0
8. WEST HAM	29	13	5	11	41-38	44	+2
9. LEICESTER	29	10	10	9	35-30	40	-5
10. COVENTRY	29	10	10	9	35-35	40	-2
11. SOUTHAMPT.	30	12	4	14	39-42	40	-5
12. ASTON VILLA	31	11	6	14	34-41	39	-9
13. SHEFFIELD	30	10	7	13	45-57	37	-11
14. WIMBLEDON	28	9	8	11	30-32	35	-10
15. NEWCASTLE	29	9	8	12	27-33	35	-16
16. EVERTON	30	8	9	13	34-42	33	-9
17. TOTTENHAM	30	8	7	15	29-47	31	-14
18. BARNSLEY	29	9	4	16	29-66	31	-11
19. BOLTON	29	5	12	12	27-47	27	-15
20. CRYS. PALACE	30	6	8	16	26-51	26	-13

GERMANIA

Deşeurile nucleare au învins fotbalul

Igor Pamic (dreapta), golgeterul... rezervelor

În minietapa de la sfârșitul săptămânii, capul de afiș l-a constituit jocul de Stuttgart, considerat, nu numai teoretic, un adevărat derby. Dar socoteala de "acasă" nu s-a potrivit cu cea din teren, meciul neavând istoric. Importantă victoria lui Hamburg în fața unei contracandidate la retrogradare.

1860 MÜNCHEN - GLADBACH 2-0: Hobsch (45), Ouakilli (54). Recent, în Suddeutsche Zeitung, Stefan Effenberg a anunțat că dorește să plece de la Gladbach, o echipă prea mică pentru el, dar nu înainte de a-și salva actuala formație de la retrogradare. De partea cealaltă, 1860 a început a 4-a partidă consecutivă cu același 11 și a făcut din Bernd Hobsch unul din cei mai interesanți atacanți: din 9 șuturi la poartă pe care le-a tras în acest campionat, el a marcat de 4 ori. La acest capitol, îl depășește doar Răducioiu (Stuttgart), care a înscris tot 4 goluri, dar din numai 8 șuturi.

KARLSRUHE - HAMBURG 0-1: Panadic (60). Nici o victorie acasă pentru Karlsruhe în 1998. Marea speranță a atacului oaspeților, ghanezul Anthony Yeboah, n-a mai marcat de 1076 minute, mai precis de la 14 octombrie 1997, când echipa sa învingea cu 3-1 pe... Karlsruhe. Cu nici un gol primit în ultimele 3 partide, Hamburg pare a fi ieșit din pasa neagră care a durat vreo două luni.

ROSTOCK - DUISBURG 2-1: Majak (29), Pamic (87) - Salou (61). Primele goluri marcate și prima victorie directă pentru Rostock de-a lungul anilor. Omul zilei a fost croatul Igor Pamic, care a reușit al 5-lea său gol în acest campionat din postura de rezervă - record al sezonului. Golul lui Majak a fost cel de-al 100-lea înscris de echipa din est în Bundesliga.

BREMEN - WOLFSBURG 3-1: Flo (45, 84), Kunz (60) - Dammeier (64, penalty). După ultimele rezultate (nici o victorie în 8 etape), antrenorul oaspeților, Willi Reimann, a fost demis, conform așteptărilor. La Bremen, echipa a fost condusă de interimarul Uwe Erkenbrecher, de la echipa de amatori, urmând ca luni seara să fi fost instalat noul tehnician, Wolfgang Wolf (40 de ani, ultima oară la Stuttgarter Kickers). A fost prima dublă în campionatul german pentru norvegianul Havard Flo.

STUTTGART - BAYERN 0-3: Fink (21), Scholl (40), Zickler (78). Dacă înaintea acestui joc bavarezii șutaseră de 90 de ori la poartă de la ultimul gol înscris, duminică seara ei au marcat 3 goluri din 15 șuturi la poartă, încheindu-și seria de ineficacitate. Deși calificată în semifinalele Cupei Cupelor, Stuttgart e în derivă în campionat, obținând doar o victorie în ultimele 7 etape și nereușind să înscrie în 4 din ultimele 5 meciuri ale ligii.

După cum se știe, celelalte meciuri au fost amânate pentru miercuri, 29 aprilie, datorită trecerii transportului de deșeuri nucleare prin landul Nordrhein-Westfalen, care a necesitat măsuri extreme de siguranță.

Cei mai **eficace jucători** ai ligii continuă să fie Kirsten (Leverkusen) cu 18 goluri, urmat de Präger (Wolfsburg) și Marschall (Kaiserslautern), ambii cu câte 13 reușite.

ETAPA VIITOARE: vineri, 27 martie: Hamburg - Bremen, Wolfsburg - 1860 München. Sâmbătă, 28 martie: Bayern - Karlsruhe; Dortmund - Duisburg; Schalke - Rostock; Hertha - Stuttgart; Kaiserslautern - Leverkusen; Gladbach - Bielefeld. Dumincă, 29 martie: Köln - Bochum.

M.B.

CLASAMENT

1. K'LAUTERN	26	17	6	3	49-27	57	+18
2. BAYERN	27	15	6	6	52-30	51	+12
3. LEVERKUSEN	26	12	10	4	52-30	46	+7
4. SCHALKE	26	11	11	4	32-22	44	+8
5. STUTTGART	27	11	8	8	44-37	41	-1
6. ROSTOCK	27	11	6	10	39-34	39	0
7. BREMEN	27	10	8	9	35-41	38	-4
8. DORTMUND	26	9	8	9	45-41	35	-7
9. DUISBURG	27	9	8	10	34-36	35	-7
10. HERTHA	26	9	6	11	31-42	33	-6
11. BOCHUM	26	8	7	11	30-37	31	-5
12. KOLN	26	9	4	13	41-50	31	-8
13. TSV 1860	27	8	7	12	34-45	31	-11
14. HAMBURG	27	7	9	11	30-38	30	-9
15. WOLFSBURG	27	8	5	14	32-42	29	-10
16. KARLSRUHE	27	7	8	12	37-48	29	-13
17. GLADBACH	27	6	9	12	42-49	27	-15
18. BIELEFELD	26	7	4	15	33-43	25	-14

SPANIA

Bietul VIERI! În Spania patru goluri nu ajung pentru o victorie.

Sâmbâtă seara pe "Helmantico" - "el Vieri goleador" (21 goluri) s-a distrat cu Stelea, marcând din orice poziție în timp ce la cealaltă poartă Molina încasa gol după gol printr-o apărare visătoare din care a lipsit "Didi" Prodan. Nu a lipsit însă "Vava" Gabi Popescu, care a marcat două goluri spectaculoase, primul fiind considerat golul etapei în Spania (șut senzațional din marginea careului de "16" în colțul scurt).

SALAMANCA - ATLETICO 5:4: Gabi Popescu (15, 64), Silvani (30,48), Edu Alonso (88) - Vieri (11, 43, 82 - pen., 84).

După acest joc, la Madrid, "los hinchas Atleticos" au vizitat Vicente Calderon-ul pe dinafară, șpreindu-l pe ziduri cu fel și fel de inscripții obscene de "simpatie" la adresa clubului.

Pe "Mestalla", în jocul **VALENCIA - ESPAÑOL 0:0,** trupa lui Camacho a încercat o victorie pe care catalanii nu o mai reușesc de 30 de ani, deși au fost foarte aproape prin cele două bare ale lui Ouedec.

Sacrificat în favoarea cuplului Vlaovic - C. Lopez, "Cobra" Adrian Ilie a intrat după pauză dar nu a mai "mușcat" ca altă dată, fiind probabil obosit după ce "a mușcat-o" în Ghencea, cu Israelul.

Jocul de UEFA dintre **R. SOCIEDAD - BETIS 2:0 Kovacevic (33 - pen., 65)**, a adus prima înfrângere a lui Betis pe "Anoeta" și o nouă speranță pentru basci în lupta pentru locul 2.

Din nou două goluri, ca și etapa trecută, pentru Darko (16 goluri) în timp ce Craioveanu a ratat singur cu portarul, dar a rămas în continuare în sufletul publicului.

La Gijon, **SPORTING - MERIDA 0:0.** Echipa gazdă și-a lămurit și ultimii suporteri naivi care mai sperau ceva. Cu opt etape înainte de final, Sporting-ul este "virtual retrogradată" în cel mai rușinos sezon al său în Primera. Merida este singura echipă oaspete care nu a marcat în acest sezon pe "El Molinon".

Realul a revenit pe "Bernabeu": **REAL - COMPOSTELA 2:1 Seedorf (42), Mijatovic (78) - Penev (12)**. După "fiesta" de miercuri din Champions League, când s-a distrat cu "aspirinele germane" dar jocul său cu "Campoș" nu a mai semănat deloc cu acea seară. A semănat în schimb cu jocul din etapa trecută, la fel și marcatorii, în timp ce Raul (evoluție bună) a luat locul lui Suker și Sanz a fost fluierat la scenă deschisă. Golul lui Mijatovic a fost după un ofsaid clar iar în ultimul minut de joc R. Carlos a oprit cu mâna (prin alunecare) un contraatac periculos al oaspeților.

În Catalunya a continuat spectacolul brazilian. Pe "Nou Camp", unde tandemul Giovanni - Anderson a reușit o triplă și un joc spectaculos alături de "lateralele" Figo și Luis Enrique. **BARÇA - ATH. BILBAO 4:0: Giovanni (4), Anderson (13, 46), Oscar (79).**

Athletic nici nu a apucat să respire, făcându-l pe Luis Fernandez să declare: **"Ne-a învins echipa sezonului, echipa campioană!"**

La Santa Cruz de Tenerife, Kodro aduce trei puncte de aur pentru gazde și al 100-lea gol personal în Primera: **TENERIFE - OVIEDO 1:0**: Kodro (37).

Joc deschis oricărui rezultat pe "Riazor" în disputa **DEPORTIVO - ZARAGOZA 2:1**: Conceiçao (8), Bassir (56) - Aguado (80), în care gazdele au fost mai inspirate, în timp ce aragonezii pierd orice speranță de a se reîntâlni din sezonul viitor cu Cupele Europene.

În partida **SANTANDER - VALLADOLID 1:2**: Lozano (10), Klimowicz (64) - Correa (36), gazdele au jucat la "sinucidere" după felul în care au evoluat, risipind toată munca de pe "Bernabeu" de săptămâna trecută, culminând cu ratarea unui penalty în min. 90! (Correa a șutat slab în direcția pe care a plecat portarul Cesar).

Meci spectaculos la Palma, unde s-au întâlnit revelațiile sezonului, **MALLORCA - CELTA 4:2**: **Ezquerro (16), Mena (45 - pen.), Amato (78), Stankovic (85) - Eggen (53), Juan Sanchez (56).**

În ultima partidă a rundei 29-a, disputată lunea trecută: **ATH. BILBAO - MALLORCA 3:1**: **Larrazabal (30, 90 pen.), Carlos Garcia (67) - Amato (74 - pen.)**

Miercuri la Vigo se vor întâlni în meci amical, **SPANIA - SUEDIA,** cu Morientes (Real) și Ivan Campo (Mallorca, din '98-'99 la Real) noutățile lui Clemente în lot.

■ GHIȚĂ OCHIȘOR

CLASAMENT

1. BARCELONA	29	19	4	6	65-38	61	+16
2. REAL	30	15	9	6	53-36	54	+9
3. SOCIEDAD	30	13	11	6	47-28	50	+2
4. CELTA	30	14	6	10	41-36	48	+6
5. BETIS	29	13	8	8	40-37	47	+5
6. BILBAO	30	12	11	7	39-38	47	+5
7. ATL. MADRID	30	12	10	8	61-42	46	+1
8. MALLORCA	30	12	10	8	44-30	46	+1
9. VALENCIA	30	13	6	11	44-33	45	-3
10. ESPANOL	30	9	13	8	35-26	40	-5
11. CORUNA	30	9	12	9	34-32	39	-6
12. ZARAGOZA	30	10	9	11	39-48	39	-6
13. VALLADOLID	30	11	6	13	30-43	39	-3
14. OVIEDO	30	8	13	9	31-36	37	-8
15. MERIDA	30	9	8	13	29-43	35	-10
16. SALAMANCA	30	9	7	14	30-38	34	-14
17. SANTANDER	30	8	8	14	35-46	32	-13
18. TENERIFE	30	8	8	14	32-48	32	-13
19. COMPOST.	30	7	10	13	39-51	31	-14
20. GIJON	30	1	5	24	25-64	8	-37

EUROCUPE

Dorinţa lui Inzaghi s-a îndeplinit

“Monaco, Borussia și Real sunt echipe foarte puternice și nu poți avea preferințe la acest nivel. Totuși, dacă ar fi să aleg, m-aș orienta spre prima”, spunea Pippo Inzaghi, cel de-al patrulea jucător juventist, după Omar Sivori (24.09.'58, Juventus - Wiener S.K. 3-1), Paolo Rossi (19.09.'84, Ilves Tampere - Juventus 0-4), Michael Laudrup (17.09.'86, Juventus - Valur Reikjavik 7-0), care reușește un hat-trick în Cupa Campionilor pentru echipe sa. La Kiev surpriza nu s-a produs, victoria cu 4-1 a italienilor făcând uitată evoluția lor mai puțin convingătoare din tur (1-1 la Torino). De unde se vede că doar munca, atu-ul principal al echipei lui Lobanovski nu ajunge, trebuie susținută și de valoare. La Madrid, un scor normal (Real - Leverkusen 3-0, în tur 1-1), Realul rămânând în cursa singurului trofeu pe care îl mai poate cuceri în acest sezon. Bilanțul madrilenilor în confruntările cu echipele germane le este ușor favorabil: 23 meciuri, 10 victorii, 5 egaluri și 8 înfrângeri. Cifre care sigur se vor modifica după semifinala cu Borussia Dortmund. Golul lui Hierro a fost cel de-al 600-lea al echipei sale în cupe, Realul fiind pentru a 23-a oară în semifinale (de 17 ori doar în CCE). Până atunci, președintele albilor spunea, fericit, miercuri seara: **“Nopțile magice de pe Bernabeu au revenit”**. Din al 12-lea duel direct vest-german în eurocupe a ieșit învingătoare Borussia Dortmund, un pic mai atentă decât jucătorii de la Bayern München (0-0 pe stadionul Olimpic, 1-0 la Dortmund, gol Chapuisat în minutul 109). **“Am pierdut calificarea în primul meci”**, declara antrenorul învinșilor, Giovanni Trapattoni, deplângând criza în care se află atacanții formației sale, fără gol marcat în ultimele trei etape de campionat și două în Liga Campionilor. Singura semisurpriză a fost la Manchester, unde cea mai bogată echipă din lume (M.U.), după 0-0 la Monaco a terminat tot nedecis (1-1), ieșind din competiție.

Cupa cupelor a fost și ea, liniștită, singurul meci cu sufletul la gură jucându-se la Moscova: Lokomotiv - AEK Atena 2-1, golul victoriei venind în minutul 90, autor Șugaicov (în tur a fost (0-0), trupa lui Țiți Dumitriu fiind eliminată, cum s-ar spune, “pe mâna ei”. În rest, simple formalități pentru Vicenza (5-0 cu Roda Kerkrade, italienii câștigând și în Olanda cu 4-1) sau Chelsea, 3-1 cu Betis Sevilla - totuși nu fără emoții - după ce în capitala andaluză Vialli & Co. învinseseră “doar” cu 2-1. Este a doua calificare a albaștrilor în semifinalele C2 în ultimii 3 ani, în 1995 ei părăsind competiția după o “dublă” cu Zaragoza, care avea să câștige trofeul. Cea de-a patra semifinalistă este VfB Stuttgart 2-0 cu Slavia Praga, după 1-1 în deplasare, toate golurile șvabilor fiind marcate de bulgarul Krassimir Balakov. De remarcat că ultima întâlnire în cupele europene pentru Stuttgart cu o echipă din Cehia s-a soldat cu o eliminare (VfB - Dukla Praga 4-1 și 0-4 în Cupa UEFA, sezonul 1978-79).

Capul de afiș din Cupa UEFA a fost la Gelsenkirchen, unde Schalke și Inter au disputat al 4-lea meci direct în cupele europene în ultimele 9 luni. De data aceasta, italienii s-au calificat (1-0 la Milano și 1-1 după prelungiri), îmbunătățindu-și palmaresul european în compania formațiilor germane. A fost al 13-lea duel al negru-albaștrilor cu echipele de dincolo de Alpi, doar în două cazuri (anul trecut, Schalke în finala Cupei UEFA și în sezonul 1988-89 Bayern, 0-2 și 3-1 în Cupa UEFA) cluburile din țara campionilor Europei părăsind terenurile cu fruntea sus.

La un pas de calificare a fost Aston Villa, învingătoare cu 2-1 contra lui Atletico Madrid (în tur spaniolii s-au impus pe teren propriu cu 1-0), în timp ce Lazio (2-2 la Auxerre, după 1-0 la Roma) și Spartak Moscova (1-0 cu Ajax, în prima manșă rușii impunându-se în Olanda cu 3-1) s-au calificat fără emoții, completând careul din C3.

Iată și perechile semifinalelor. Liga Campionilor (1-15 aprilie): Juventus Torino - AS Monaco și Real Madrid - Borussia Dortmund (finala se va juca la 20 mai la Amsterdam). Cupa cupelor (2-16 aprilie): Vicenza - Chelsea și Stuttgart - Lokomotiv Moscova. Finala, la 13 mai la Stockolm. Cupa UEFA (30 martie - 14 aprilie): Inter - Spartak Moscova și Atletico Madrid - Lazio. Finala va avea loc într-o singură manșă, la Paris, în 6 mai.

BREVIAR COUPE DU MONDE

Spectatorul nostru, stăpânul nostru?

30 iulie 1966. Pe Wembley se disputa finala Campionatului Mondial. Mai rămăseseră câteva minute din prelungiri, Anglia conducând RF Germania cu 3-2. Spectatorii au început să pătrundă pe teren, crezând că meciul s-a terminat, timp în care Hurst a înscris ultimul gol al partidei... Este cu siguranță unul dintre cele mai inedite episoade ale istoriei Mondialelor.

De-a lungul celor 15 ediții disputate până acum, spectatorii au fost - se putea altfel? - parte integrantă a celei mai disputate competiții de pe mapamond, gradul de interes pentru unul sau altul dintre meciuri oscilând de la doar 300 de privitori ai meciului România - Chile, în prima ediție (Uruguay, 1930), la 199.850 spectatori în celebra întâlnire Brazilia - Uruguay disputată pe stadionul Maracana în 1950.

De-a lungul timpului, gigantizarea acestei competiții nu putea rămâne fără ecou pe planul spectatorilor. Așa se face că la ultimul Campionat Mondial, din SUA (1994) s-au depășit toate recordurile de asistență: la cele 52 de meciuri ale turneului final au fost prezenți pe stadioane 3.567.415 spectatori, media fiind 68.604 la un joc, cifre care cu greu vor putea fi depășite în viitor. Și asta nu pentru că interesul față de Campionatul Mondial va scădea, ci mai ales tendinței de modernizare a stadioanelor pe care se vor juca meciurile. Prin acest “machiaj” - cel mai bun exemplu a fost Euro '96 - capacitatea arenelor alese ca gazdă pent astfel de competiții va fi redusă în detrimentul confortului și siguranței oferite celor care le vor trece pragul. Se știe că forurile internaționale aplică reguli tot mai drastice stadioanelor pe care se joacă meciuri din preliminariile competițiilor organizate de ele, cele mai cunoscute fiind obligativitatea de a avea numai locuri pe scaune sau punerea în vânzare a unui număr de bilete cu 5.000 mai mic decât capacitatea maximă a arenei gazdă.

Cele 643 de meciuri din preliminariile actualei ediții ale C.M. au fost urmărite pe viu de aproximativ 16 milioane de spectatori, fiecăreia dintre federațiile continentale atribuindu-i-se cifre semnificative pentru nivelul și interesul față de fotbal în acele părți ale globului.

În tabelul de mai jos cifrele sunt semnificative.

Federaţia continentală	Total spect. în calificări (milioane)	Media / meci
Europa	4,65	20.386
Oceania	0,20	8.415
Am. de Sud	2,80	39.153
Am. de N.și Centr.	1,98	20.240
Africa	2,39	26.281
Asia	3,17	24.196
Total	16,19	23.658

Rămânând în lumea cifrelor, iată care au fost partidele cele mai “populate” ale acestor preliminarii:

19.09.1997	Iran - Arabia Saudită	120.000
13.04.1997	Mexic - Jamaica	115.000
02.04.1997	Ucraina - Irl. de Nord	85.000
29.11.1997	Australia - Iran	85.000

Benfica, un uriaș în reconstrucție sau demolare?

Încercările antrenorului scoțian Graeme Souness de a reconstrui cea mai celebră echipă din Portugalia se lovește mereu de zvonurile care apar în lumea fotbalului lusitan. Interesat mai ales de jucători englezi sau care au evoluat acolo o bună bucată de vreme, lui Souness îi este greu să pronunțe un nume fără ca a doua zi pe prima pagină a ziarelor să nu apară că respectivul este deja transferat. În plus, se mai spune că doi jucători recent achiziționați, Karel Poborsky și Brian Deane încă nu au fost plătiți cluburilor lor, Manchester United și Sheffield United. Oare cele două cluburi au consimțit acest lucru? Și dacă răspunsul e afirmativ, care ar fi motivele ascunse din spatele unor asemenea afaceri?

Viitorul pare a fi incert și în ceea ce privește statutul juridic al majorității cluburilor. Se pare că anumite companii vor să cumpere cluburile importante, printre care și Benfica, dintr-un motiv aparent curios: acestea ar urma să demoleze stadioanele - marile cluburi portugheze dispun de arene în plin centrul orașelor - unde terenurile sunt foarte scumpe - urmând să vândă extrem de favorabil spațiul pe care acestea au existat (un model similar s-a petrecut la Barcelona cu stadioanele celor de la Espagnol, Sarria). Se pare că aceeași soartă e pe cale să o aibă celebrul Estadio Da Luz, cel care a văzut și a găzduit celebra generație a alb-roșiilor din care făceau parte Eusebio, Coluna, Simoes, Jose Pereira, câștigătoare la vremea respectivă a Cupei Campionilor Europeni...

UNGARIA

În doar 4 zile, Györ a ajuns din postura de lider pe locul 3!

● Frady a renăscut sub bagheta lui Miriuță

Numeroase surprize s-au înregistrat atât în intermediara de miercuri, cât și în etapa de sâmbătă și duminică.

Bomba rundei a 21-a a explodat la Budapesta: **MTK - ZALAEGERSZEG 0-2:** Sebök (23), Gall (43). Oaspeții au punctat de două ori la cele 3 ocazii clare de gol avute, deși au evoluat din minutul 60 în 10 oameni, Fillo fiind eliminat.

20.000 de spectatori au participat la detronarea liderului. **DIOSGYÖR - GYÖR 1-0:** Kakotzky (51).

Au mai fost înregistrate încă două victorii externe. **VAC SAMSUNG - UJPEST 0-1:** Toth (58).

HALADAS - FERENCVAROS 1-2: Kovacs (53) - Horvath (58), Miriuță (68 - din lovitură liberă de la 25 metri). Același Miriuță a mai trimis o dată mingea în bară, în min. 34.

Scorul etapei: **VASAS - DEBRECEN 4-1:** Iuhasz (18), Pall (26), Vaczi, 40, 76) - Petö 12). Vasas a terminat jocul în 9, Kuntici (min. 40) și Galasek (min. 82) văzând cartonașul roșu.

FC STADLER - BEKESCSABA 0-0. Gazdele au ratat un penalty prin Farkas, cu 8 minute înainte de final.

BVSC BUDAPESTA - VIDEOTON 2-0: Schindler (4 - autogol), Kiss (69). Autorul golului doi a ratat și un penalty, în minutul 12, iar Talapa, de la oaspeți, a fost eliminat în minutul 40.

GAZSER AGARD - TISZAKECSKE 3-1: Arki (8), Bekö (12, 21) - Nedelea (49).

Deși n-a jucat rău, formația lui Florin Călin a pierdut. **SIOFOK - KISPEST 1-0:** Ördög (60).

* * *

Nici în etapa a 22-a budapestanii fostului jucător al lui Poli n-au izbutit mare lucru. **KISPEST - BVSC BUDAPESTA 1-1:** Csertöi (78) - Anghel (ex-Farul, 44). Norocul gazdelor s-a numit portarul de 39 de ani, Koszta, care s-a opus la 4-5 goluri gata făcute!

UJPEST - DIOSGYÖR 2-0: Korsos (77), Hertzeg (83). Meci foarte dur, mai ales în prima parte. În minutul 6, jucătorul gazdelor Feher a văzut cartonașul roșu. Peste 7 minute, Nagy, de la Diosgyör, i-a provocat o dublă fractură mijlocașului lui Ujpest Veber, primul fiind apoi eliminat, la un nou fault, în minutul 30. Tehnicianul oaspeților, Tornyi, a fost lovit la cap cu o piatră aruncată din tribună!

GYÖR - MTK 0-0. După acest semi-eșec, antrenorul lui Györ, Garami, a fost înlocut cu Egervari.

FERENCVAROS - VASAS 1-0: Milovanovici (71). Cel care a centrat la gol a fost același Miriuță!

DEBRECEN - VAC SAMSUNG 1-1: Szabo (50) - Vojtekovski (15).

ZALAEGERSZEG - GASZER AGARD 1-2: Casoltan (90) - Földes (38, 72). 10.000 de suporteri au fost șocați de acest rezultat, oaspeții trecându-și în cont alte două bare!

BEKESCSABA - HALADAS 1-0: Fülop (53).

VIDEOTON - FC STADLER 1-3: Roth (86) - - Resko (72), Simek (78 - autogol), Schultz (88). Eliminat: Fesö (Videoton - min. 40).

TISZAKECSKE - SIOFOK 1-1: Hollo (79 - din pasa lui Nedelea) - Regis (50).

Mâine, 25 martie, de la ora 21.30, va avea loc amicalul Austria - Ungaria, a 133-a confruntare între cele două reprezentative. Noul tehnician al naționalei maghiare, Bertalan Bicskey, a convocat 11 jucători noi în lot, foști componenți ai formației de tineret, calificată cu doi ani în urmă în sferturile de finală ale Campionatului European.

ŞTEFAN MARTON

N.B.1

1. UJPEST	22	14	5	3	37-17	47	+14
2. FERENCVAR.	22	13	4	5	39-25	43	+10
3. GYOR	22	12	7	3	31-17	43	+10
4. MTK BUDAP.	22	11	6	5	37-20	39	+6
5. VASAS	22	12	3	7	42-31	39	+6
6. VAC SAMS.	22	10	4	8	30-35	34	+1
7. DIOSGYOR	22	10	3	9	32-23	33	0
8. GAZSZER A.	22	7	10	5	35-26	31	-2
9. BVSC BUDAP.	22	8	7	7	29-27	31	-2
10. ZALAEG.	22	9	3	10	41-33	30	-3
11. DEBRECEN	22	8	6	8	31-29	30	-3
12. SIOFOK	22	8	3	11	24-28	27	-6
13. BEKESCSABA	22	6	5	11	16-37	23	-10
14. VIDEOTON	22	5	7	10	31-32	22	-11
15. HALADAS	22	5	6	11	27-34	21	-12
16. KISPEST	22	6	2	14	20-37	20	-13
17. TISZAKECSKE	22	4	7	11	25-51	19	-14
18. STADLER	22	3	6	13	17-42	15	-18

În lumea dezvoltată cea mai eficientă reclamă este cea legată de SPORT!

FOTBAL vest vă oferă ACUM, AICI, această șansă, pentru că:

1900 Timișoara, str. Paris 2A ✦ Tel./fax: 056.190.656;190.128

- Spre deosebire de celelalte ziare locale, este difuzat în județele ARAD + BIHOR + CARAȘ-SEVERIN + HUNEDOARA + TIMIȘ
- Este citit de populația activă, dinamică, "trecut din mână în mână"
- Reclama Dvs. în "Fotbal vest" nu este înghesuită în pagini exclusiv publicitare, ci este evidențiată distinct, alături de cele mai interesante articole sportive

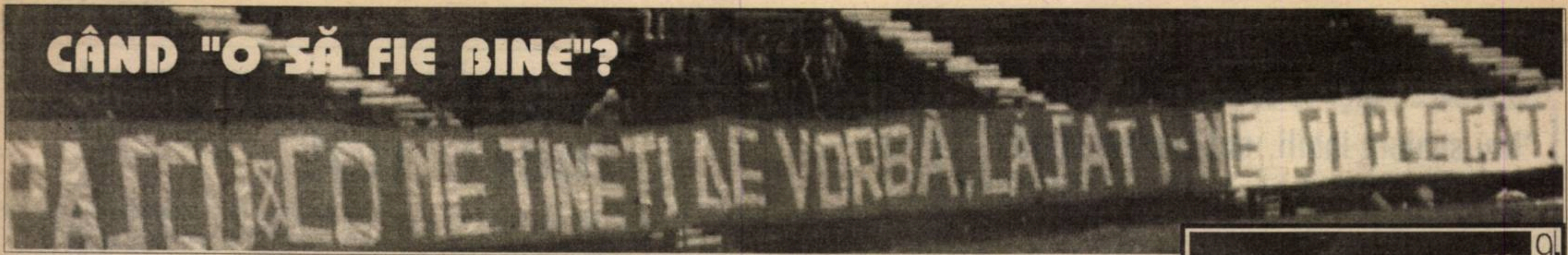
PASCU&CO NE ŢINEŢI DE VORBĂ, LĂSAŢI-NE ŞI PLECAŢI

CÂND "O SĂ FIE BINE"?

FOTBAL
vest
. Anul VIII Nr. 313 ● 31 mar.– 6 apr.1998 ● 2000 lei
Se difuzează în ARAD, BIHOR, CARAŞ, HUNEDOARA, TIMIŞ

■ MAGNET ■ MAGNET ■ MAGNET ■ MAGNET ■

PAG 9

Până să ne lase Pascu & Co, Velcea vrea să lase Timişoara pentru Motru!

Tânăra BĂTRÂNĂ DOAMNĂ a trecut şi de al 5-lea val!

Pe momente, Poli a dat chiar impresia că... atacă

PAG 4

Trei jucători şi doi inamici: climatul neprofesionist şi discriminarea

Dezvăluiri despre lucruri până acuma ascunse

Tripleta nigeriană renunţă..

PAG 7

GLISSANDO
PESTICIDE MICROAMBALATE

Regent (fiolă 2 ml.)	*Sevin* (plic 10 gr.)
Victenon (plic 8 gr.)	*Decis* (fiolă 5 ml.)
Fastac (fiolă 2 ml.)	*Sinoratox* (300 gr.)
Turdacupral (plic 100 gr)	*Neoron* (fiolă 10 ml.)
Promedon (plic 40 gr.)	*Piatră vânătă* (1 kg)
Sintogrill (plic 100 gr.)	*Ridomil* (plic 25 gr.)

SEMINTE

Castraveti	*Fasole*	*Varza*	*Salata*
Patrunjel	*Ardei*	*Tomate*	*Ceapa*
Dovlecei	*Ridichi*	*Mazare*	*Vinete*

ÎNGRĂŞĂMINTE CHIMICE
Azotat de amoniu *Complexe N.P.K*

OLTCHIM S.A.
Râmnicu Vâlcea
Vă oferă prin reprezentantul său autorizat în județul Timiș,
GLISSANDO ***Agrochemicals***
pesticide la preț de fabrică
(adaos comercial 0%)
ICEDIN, OLTISAN, TREFLAN, NABU, BUTIZIN, ACENIT, DIIZOCAB, DECIS, FASTAC, FENDONĂ, TURDACUPRAL, DMA 6, BUCTRIL, TOPSIN etc.

Produsele pot fi achizitionate inclusiv pe CUPOANE.

Depozit central:Timişoara, Str. Gării Nr.15 (7^{00}-18^{00})
Tel: 19.46.29; mobil: 092-27.39.82
Magazin:Timişoara, Str. Telegrafului Nr.1 (9^{00}-17^{00})
(vis-a-vis de Fabrica de Ciorapi) Tel: 22.55.78

PAG 6

Din Italia

ROBERTO PASINI atenţionează

"Trebuie să fim cu picioarele pe pământ!"

Vocea Porumbelului Responsabil

(Nu iese fum fără zvon! Vorbesc serios!)

În general, în fotbalul nostru, atunci când se reia returul și câte o echipă mai scârțâie, mai o pune de un chix, antrenorul, luându-și figura cea mai deșteaptă (așa crede el!) pe care o are în palmares dă vina pe astenia de primăvară... La Poli însă, după cinci chixuri consecutive nu mai poate fi vorba de astenie, ci de prostia de primăvară! Pentru că pur și simplu rămâi prost când vezi ce se întâmplă la acest club. Și nimeni nu face nimic, dar NIMIC (!!!), să îndrepte lucrurile. De fapt, cine să facă? Astă toamnă toți se lăudau că vor face și vor drege, că "**o să fie bine!**" Acum, toți au dispărut... Să o luăm metodic. Cine l-a adus astă vară pe Pascu la Poli? Bănuiesc că **oamenii de bine** din Consiliul de Administrație. De fapt, mai bine zis, Semiconsiliul, pentru că nu s-au întrunit in corpore niciodată! Mai mult, acum acest Semiconsiliu a dispărut de tot! Pascu spune că n-are nici o putere de decizie! Adunarea membrilor fondatori spune că nu poate face nimic fără Consiliu! Consiliul nu există! Și atunci, ce-i de făcut? Să stai așa și să urli ca lupul la lună?! Astă vară niște oameni și-au asumat responsabilitatea să o conducă pe Poli! Niște oameni și-au asumat responsabilitatea de a aduce un președinte, de a numi un antrenor, de a alcătui un buget. Acum toți acești oameni nu mai vor să-și asume nici o responsabilitate. Și despre cei care nu vor să-și asume nici o responsabilitate se poate spune că sunt iresponsabili. Deși ar trebui să fie responsabili de starea de fapt de la Poli. Vorba unui drucker: "**Mă întreb dacă trebuia să vină Pascu de la București ca Poli să ajungă pe locul 11 în liga a II-a? Putea să ajungă aici și cu oricine de pe stradă în scaunul prezidențial!**" Sincer, consider această remarcă deosebit de responsabilă...

ION GOLUMBU

Continuă seismele din GOVÂNDARI

PAG 9

GRIGORE BALEA a dezertat!

PERDEI ŞI PANAITESCU chemaţi de BORUGĂ la ALBA IULIA

dialog ■MAGNET■
Vă oferim:
● telefoane celulare GSM diferite tipuri ● cartele telefonice şi conectare rapidă LA PREŢURI AVANTAJOASE
Vă aşteaptă un personal calificat la magazinul **MAGNET**
Str. Vlad Delamarina Nr. 1 (colţ cu str. Alba-Iulia)
Tel./Fax 056 - 190.595 **ORAR zilnic 10-19 (sâmbătă 10-14)**

GLASUL CIŞMIGIULUI

"Noi suntem labili, noi suntem labili..."

● A fost o săptămână foarte interesantă pentru marele nostru campionat profesionist... Și poate nimic nu explică mai bine ce s-a întâmplat pe Dâmbovița și pe alte râuri decât comentariul lui Silviu Stănescu pe marginea rezultatului Oțelul Galați - FCM Bacău 1-2: **"Jucătorii noștrii au o mare labilitate psihică. Ei cedează foarte repede în condiții de obiectiv!".** ● Curios e că tot acești gălățeni labili au bătut pe Dunăre tot ce le-a ieșit în cale, mai puțin pe Steaua. Inclusiv pe marele Il Luce și pe FC Național, care visa pe atunci cu ochii deschiși la câștigarea campionatului. Numai că după rezultatul (ne)realizat în fața lui Sechelariu, prin rondul Cișmigiului se șoptește că pentru Oțelul și Intertoto ar fi destul. ● Mai labili ca gălățenii par a fi "alb-negrii" din Regie! Ei sunt chiar victima unui experiment psihologic, pentru că doar astfel poate fi explicată surprinderea lor față de faptul că și ei pot retrograda! Normal, din moment ce 4-5 ani la rând te salvează "mâna invizibilă" a campionatului, la limita imposibilului, te poți aștepta ca asta să se întâmple mereu! Și când nu se întâmplă... ● Până și Florin Marin, învingătorul de sâmbătă al Reșiței, s-a... labilizat puțin la conferința de presă după meci, atrăgându-i atenția reporterului "Pro-SPORT" că totuși se cam exagerează cu porecla sa. Ce poreclă? "Flocea"! **"Am și eu o vârstă și o reputație, ce tot îi dați atâta cu Flocea-n sus și Flcoea-n jos?"** ● Sigur că ar trebui să pomenim ceva și de superlativul săptămânii, Ionuț Chirilă, ex-Dinamo, ex-Rocar, iar de acum ex-Rapid, în pericol să-și piardă chiar și gâtul în fața încămilițianului - ca mentalitate - Ionel Augustin. Așa că Ionuț, labil, a luat o pauză de reevaluare profesională. ● Și când te gândești că nimeni nu poate explica ce se întâmplă în fotbalul românesc... Cum ce? E prea mare labilitatea, dom'le!

CĂLIN FILE DIN POVESTE

AVANCRONICĂ CSM REŞIŢA - CEAHLĂUL...

PRIMA CONFRUNTARE ÎN VALEA DOMANULUI

Miercuri, 1 aprilie, rosso-neri vor primi pentru prima dată pe teren propriu vizita moldovenilor de la Ceahlăul. Nemțenii au acumulat până acum 9 puncte în deplasare, grație a două victorii și a 3 remize: 3-0 la Târgoviște, 4-1 la Petroșani, 0-0 în Giulești, 0-0 cu Sportul și 1-1 la Suceava.

În tur, sub Pietricica a fost 1-0 pentru gazde, golul victoriei realizându-l **Axinia II**, în minutul 54.

...ŞI CSM REŞIŢA - FCM BACĂU

SE VOR DEPLASA DEGEABA MOLDOVENII ŞI A 6-A OARĂ CONSECUTIV?

Peste alte 3 zile, reșițenii vor înfrunta, tot în Valea Domanului, o altă formație din Moldova, F.C.M. Bacău. Echipa lui Florin Halagian a obținut doar o remiză în fief-ul bănățenilor, în cele 6 jocuri disputate din 1973 încoace. Evenimentul s-a petrecut la 25 martie 1973. A fost atunci 1-1, golurile fiind înscrise de **Beldeanu (13 - penalty)**, respectiv **Kiss (71 - autogol)**.

În următoarele 5 dispute, victoria a revenit de fiecare dată gazdelor.

- 1-0 la 5 mai 1974, gol marcat de **Căprioru** cu 7 minute înainte de final.
- 2-0 la 16 mai 1976, puncte realizate de **Beldeanu (4), Tănase (12)**.
- 2-1 la 1 decembrie 1976, marcatori **Tănase (64), Gabel (75) - Șoșu (89)**.
- 4-1 în primăvara lui 1978, cea mai netă diferență consemnată la Reșița, dar cu toate acestea metalurgiștii au retrogradat la finele campionatului respectiv.
- La 8 mai 1993, într-un derby al codașelor (Reșița pe locul 18 și Bacăul pe locul 17), a fost 2-0, goluri înscrise de **Panescu (78), Cepoi (88)**. 4.000 de spectatori au urmărit la lucru formațiile.

CSMR: Boșca - Potocianu - R. Sandu, Lupu, Panescu - D. Ianu, Stroia (71, Mărgineanțu), Cr. Alexandru (75, Cepoi), Pușcaș - Szijj, Petrescu

FCM BACĂU: Popa - Gireadă - Condurache, Fl. Ionescu, Burgă - Profir, Arteni, Burleanu, Radu - Firici, Scânteie.

În turul acestui sezon, bănățenii au triumfat la Bacău, 1-0, gol marcat de căpitanul **Leo Doană**, în minutul 60.

roentgen A

Gazde - oaspeți, meci nul

În runda disputată sâmbătă, gazdele și vizitatorii și-au împărțit punctele: câte 4 victorii de ambele părți, plus o remiză. La prima vedere, s-ar zice că s-a jucat de au sărit scântei. Numai că, din cele 5 rezultate pozitive reușite de oaspeți, vreo 3-4 erau previzibile, din diferite motive...

JIUL - FORESTA FĂLTICENI 0-3: Baicu (24), Cioloca (29), Szekely (53). Temerile șefului pădurarilor, Eugen Huțu, nu s-au adeverit (**"Am semnale că Jiul va juca pentru celelalte echipe aflate în lupta retrogradării"**, spunea el înaintea meciului). Oricât ar fi vrut minerii acest lucru, de la dorință la putință drumul e suficient de lung în acest caz.

STEAUA - UNIV. CRAIOVA 2-1: Dănciulescu (51), Regenkampf (53) - Suciu (47). Al 68-lea meci direct a oferit un spectacol reușit după pauză, când ambele echipe au schimbat viteza. Frumosul gol al lui Suciu dădea speranțe oltenilor într-o victorie, lucru realizat ultima dată în 19 noiembrie 1989, scor 2-1, însă în doar 3 minute campionii au reușit ce nu au putut face 90 de minute contra Bacăului pe același stadion. După meci, cei doi antrenori, Stoichiță și Alesanco, au felicitat echipele adverse pentru jocul prestat...

"U" CLUJ - RAPID 0-1: Șumudică (19). **"U a jucat foarte dur, peste limitele sportivității. Dacă juca la fel și în meciul cu Steaua, altul era rezultatul. Șapte elevi ai mei s-au ales cu contuzii după această întâlnire. Arbitrul a fost total depășit de meci."** Nu e greu de ghicit că vorbele de mai sus aparțin lui Lucescu (arbitru a fost Iosif Biro). Cât despre desfășurarea meciului, ea ne amintește de un Austria - RFG 0-1 la Campionatul Mondial 1982. Și atunci Hrubesch a marcat în minutul 19... Rapidul a bătut la Cluj ultima dată în 1994, cu 2-1.

OȚELUL - FCM BACĂU 1-2: V. Ștefan (32, penalty) - Ardelean (70), Pavel (78). Eliminat Bolfă (Bacău - min. 88). În minutul 60, același V. Ștefan a ratat o lovitură de la 11 metri, moment care s-a dovedit a fi decisiv. În ciuda acestei înfrângeri neprogramate, Simionaș e optimist: **"Cred că vom păți ca anul trecut, când ne-am asigurat calificarea în Cupa UEFA în ultimele două etape."** Apropo de anul trecut, băcăoanii au învins la Dunăre cu același *scor*...

August '71: STEAUA - UNIV. CRAIOVA 1-1. Vigu (Steaua, la balon) încearcă să depășească tripleta Bâtlan, Strâmbeanu, Niță

SPORTUL STUDENȚESC - FC ARGEȘ 0-2: Schumacher (17), Barbu (56). Având în vedere starea actuală a celor două formații, rezultatul nu iese din tiparele normalului. Chiar și vorbele oficialilor scot la iveală acest lucru. Paul Cazan: **"Jucătorii noștri au evoluat de parcă am fi fost deja în Divizia B"**, în timp de Dobrin a fost laconic: **"Meciurile de campionat le jucăm normal"** (n.r. - !?!?). Ultima victorie a argeșenilor în Regie datează din 1980, când a fost 3-1.

CEAHLĂUL - PETROLUL 0-0. Probabil că dacă nemțenii ar fi dorit cu tot dinadinsul victorie, nimic nu le-ar fi putut sta în cale. Așa însă, au prins și ei o zi mai proastă. Se mai întâmplă...

FARUL - CHINDIA 1-0: Mitu (59, penalty). Norocul târgoviștenilor (încununat la Piatra Neamț de două autogoluri, iar acum de un penalty ratat de Grigoraș după un sfert de oră,primul din cele 10 care nu întâlnește plasa porții lui Stanciu), a fost spart de al doilea penalty, transformat de Mitu, fază care menține Chindia "la parter".

GLORIA BISTRIȚA - DINAMO 3-2: Oană (18, 45, ambele din penalty, și 63) - Bătrânu (80, penalty), Călin (84). Eliminat Miszti (Gloria - min. 52). După o oră, cei care se considerau furați după semifinala de cupă cu Rapidul, erau conduși cu un scor de forfait. Văzând că mârâielile dinamoviștilor nu mai pot influența rezultatul final, băieții lui nea Jean Pădureanu s-au dovedit milostivi cu partenerii lor de joc, întorcându-le gestul pe care aceștia l-au făcut în turul campionatului, când bucureștenii au învins pe teren propriu cu un simpatic 4-3. A fost un derby despre care am aflat că a fost urmărit de **"circa 2.000 de persoane"**, ceea ce, în traducere liberă, înseamnă mult mai puțini...

M.B.

etapa viitoare Divizia A: **Et. 27 - miercuri, 1.04.98:** CSM Reșița - Ceahlăul (**0-1**); Petrolul - Farul (**0-1**); FC Argeș - Gloria Bistrița (**2-3**); Craiova - Jiul (**5-2**); FCM Bacău - Național (**0-2**); Foresta - Oțelul (**0-3**); Chindia - Sp. Stud. (**1-4**); Rapid - Steaua (**2-2**); Dinamo - "U" Cluj (**1-0**).

Et. 28 - sâmbătă, 4.04.98: Gloria Bistrița - Chindia (**1-1**); Oțelul - Craiova (**2-0**); Steaua - Dinamo (**3-1**); Ceahlăul - Farul (**0-1**); "U" Cluj - FC Argeș (**2-0**); CSM Reșița - FCM Bacău (**1-0**); Național - Foresta (**0-0**); Sp. Stud. - Petrolul (**1-2**); Jiul - Rapid (**0-5**).

CLASAMENT

Echipa	TOTAL						penalty				ACASA					AFARA					A-de-văr	Galb	Roșii	Media spect	ULTIMELE 10 MECIURI
							în fav.		împotrivă																
							Total	Marc	Total	Marc															V-E-Î
1 STEAUA	26	20	3	3	61-28	63	6	6	5	0	13	9	1	3	33-18	13	11	2	0	28-10	+24	61	3	8997	9 - 0 - 1
2 RAPID	26	19	4	3	54-17	61	6	3	3	3	13	11	1	1	27-7	13	8	3	2	27-10	+22	56	3	9305	8 - 1- 1
3 NAȚIONAL	26	16	4	6	47-25	52	7	4	2	1	13	11	1	1	31-10	13	5	3	5	16-15	+13	59	5	2127	6 - 1 - 3
4 OȚELUL	26	17	1	8	47-22	52	6	4	3	3	13	11	0	2	33-7	13	6	1	6	14-15	+13	71	1	8651	5 - 0 - 5
5 FC ARGEȘ	26	15	3	8	37-29	48	3	3	6	4	13	9	2	2	17-8	13	6	1	6	20-21	+9	77	8	6420	7 - 0 - 3
6 DINAMO	26	13	2	11	46-35	41	8	7	9	7	13	10	1	2	31-13	13	3	1	9	15-22	+2	52	8	5420	5 - 0 - 5
7 CSM REȘIȚA	26	12	4	10	39-40	40	5	3	4	2	12	10	0	2	24-13	14	2	4	8	15-27	+4	48	3	11331	4 - 1 - 5
8 CRAIOVA	26	12	2	12	46-35	38	9	7	7	6	13	9	1	3	28-11	13	3	1	9	18-24	-1	66	3	8112	3 - 0 - 7
9 CEAHLĂUL	26	10	6	10	32-33	36	4	3	5	5	13	8	3	2	21-10	13	2	3	8	11-23	-3	46	4	4650	5 - 2 - 3
10 FARUL	26	10	4	12	26-40	34	9	7	7	5	14	9	3	2	18-12	12	1	1	10	8-28	-8	54	3	4497	6 - 0 - 4
11 GLORIA B-ȚA	26	10	3	13	41-44	33	10	9	4	4	13	9	1	3	28-15	13	1	2	10	13-29	-6	42	3	2982	5 - 0 - 5
12 FCM BACĂU	26	8	6	12	26-30	30	6	3	6	3	12	6	3	3	14-5	14	2	3	9	12-25	-6	63	3	7080	6 - 1 - 3
13 PETROLUL	26	8	6	12	30-35	30	3	3	2	2	13	7	4	2	25-15	13	1	2	10	5-20	-9	59	4	4958	1 - 5 - 4
14 FORESTA	26	7	8	11	25-30	29	5	4	0	0	13	6	4	3	16-10	13	1	4	8	9-20	-10	49	1	9497	3 - 3 - 4
15 U CLUJ	26	8	5	13	27-28	29	3	1	5	4	13	5	4	4	18-11	13	3	1	9	9-17	-10	59	3	4689	3 - 1 - 6
16 CHINDIA	26	6	7	13	27-52	25	2	2	10	9	13	5	4	4	17-19	13	1	3	9	10-33	-14	70	5	4958	3 - 3 - 4
17 SPORTUL ST.	26	5	3	18	25-46	18	1	1	9	7	14	5	2	7	19-20	12	0	1	11	6-26	-24	79	8	1993	1 - 1 - 8
18 JIUL	26	2	1	23	15-82	7	0	0	6	5	13	2	1	10	11-36	13	0	0	13	4-46	-32	45	7	3623	0 - 1 - 9

FOTBAL vest
editat de
MAGNET
General manager
RICHARD ANDRESS
Str.Paris nr 2A Timişoara
Tel. 056 / 190.656
Fax 056 / 190.128
C.P. 490 O.P. 3 Timişoara

Director onorific MARCEL TOLCEA
Director DUKI POPOVICI
Redactor şef SANDU USUSAN
Director economic LASZLO MOLNAR

Colectivul redactional:
MARIUS BREAZU, OVIDIU PĂCURARIU, PETRU FUCHS, MIHAI COMŞULEA, CORNEL BOCIORT, CĂLIN VEGHEŞ

Redactori editorialişti MIKI JUNEA, OSCAR MANTO
Ideolog RADU SUCIU

Redactori colaboratori:
ŞTEFAN MARTON, GHIŢĂ OCHIŞOR, HORAŢIU OLARIU, BORKO IORGOVAN, BRANKO VUIN, CIPRIAN URICAN, OVIDIU OLARIU, RENATO PITTINI, ALIN RADOVAN, MARIUS PANAITE, ALEXANDRU IZVERNARI, CIPRIAN TRANCĂ

Reporteri speciali NELU SERE, HORIA CIULEA

Tehnoredactare: CULTURAL srl
Tel. 12.43.61.
E-mail: office@csoft.dnttm.ro

TIPAR WEST TIPO INTERNATIONAL
Timişoara, tel. 123.907

ENI, CARTIER NEPRIETENOS PENTRU REŞIŢENI

F.C. NAŢIONAL 2 – 0 CSM REŞIŢA

dion: Cotroceni
28.3.'98
ora **17.00**
Spectatori: 500
Timp: răcoros
Teren: foarte bun
Arbitri: L. Sajtos (Sibiu) - M. Toader (Constanţa), C. Safta (Ploieşti)
Observatori:
FRF: C. Costinescu; **LPF:** Al. Popescu

Şuturi la poartă: 23
Şuturi pe poartă: 5
Cornere 8
Ofsaiduri 6

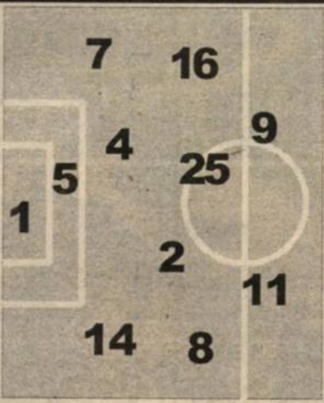

Înlocuiri:
58' Axinia cu Caramarin (18) **6**;
77' Liţă cu Vasc (10);
87' Moisescu cu Pigulea (21).

Marcator:
CARABAŞ (17), NICULESCU (21)

Cart. galbene:
Axinia

Cart. roşii: ---

6.5	Cr.Munteanu	1
6.5	Gh. Barbu	2
6	Sburlea	4
6	Necula	5
6.5	Marin	7
7.5	Carabaş	8
7.5 (cpt)	Niculescu	9
5	Axinia	11
6	T.Petre	14
7	Liţă	16
6.5	Moisescu	25

pe bancă
Ştefănescu (22)
R. Ganea (17)

1	Boşca	6.5
3	Ciocoi	5.5
4	M.Bătrânu	6.5
5	Jilavu	5
6	Căprariu	6
7	R. Sandu	5
8	Ciucur	5.5
9	Szijj	5.5
10	Doană	6
17	Cr. Chivu	6
21	Mutică	6.5

pe bancă
(12) Combei
(19) Perşa

Înlocuiri:
37' Sandu cu Ibric (14) **6;**
60' Mutică cu Dincă (16) **6**;
63' Jilavu cu Balaci (18) **5.5**

Marcator:

Cart. galbene:

Cart. roşii:

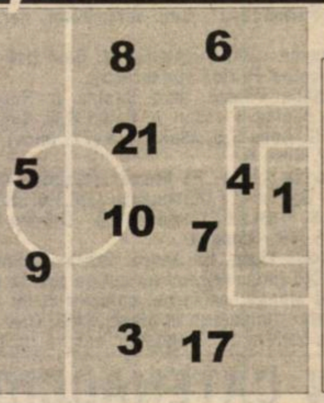

Şuturi la poartă: 7
Şuturi pe poartă: 2
Cornere 6
Ofsaiduri 2

Golurile care au făcut diferenţa

Min. 17 - Chivu n-a reuşit un stop la marginea careului reşiţean, mingea a ricoşat la **Carabaş** care, de la circa 15 metri, a şutat puternic, aproape de vinclul din stânga porţii lui Boşca, deschizând scorul.

Min. 21 - lovitura liberă executată de Liţă din colţul careului, mingea a ajuns la **Niculescu**, care a deviat cu capul, de la circa 6-7 metri, în colţul lung al porţii reşiţenilor, stabilind scorul final.

Păreri la marginea gazonului

Silviu Stănescu (antrenor CSMR): "Am întâlnit o echipă motivată, bună, care merge spre cupele europene. Noi am jucat prea timid, mai slab decât în meciul cu Oţelul, când ne-am autodepăşit. Am primit, poate prea devreme, două goluri pe niște greşeli personale nepermise la acest nivel. Rămânem o echipă de moral şi cred că neam speriat odată cu primirea golurilor. Oricum, victoria Naţionalului este meritată."

Florin Marin (antrenor FC Naţional): "Am făcut din nou un joc bun şi am obţinut o victorie absolut meritată. Rezultatul de astăzi demonstrează că echipa noastră traversează o perioadă foarte bună. Ne-am creat foarte multe situaţii de gol, punând deseori în dificultate apărarea din Reşiţa. Rezultatul exprimă diferenţa de valoare dintre cele două echipe. Să nu uităm că Reşiţa, în afara rezultatului cu Oţelul, nu a reuşit să câştige nici măcar cu Jiul..."

Supravieţuitorii

Ultimul meci dintre cele două formaţii s-a jucat, după cum am mai scris, la 16 mai 1993, în cei aproape 5 ani scurşi având loc, bineînţeles, o seamă de evenimente fotbalistice. Dintre jucătorii care s-au aliniat atunci pentru a saluta cei 800 de spectatori (!), au mai fost prezenţi pe gazon şi sâmbătă doar 4. Este vorba de bancarul **Tinel Petre** şi de reşiţenii **Boşca** (în foto), **R. Sandu** şi **Szijj.**

15.000 şi 5 - două cifre cu semnificaţii diferite

Dacă la cele mai importante meciuri pe care le susţine în Valea Domanului CSM adună aproximativ 15.000 de spectatori, sâmbătă, la Bucureşti, roş-negrii au fost urmăriţi şi susţinuţi de 5 suporteri proprii. Şi cum "cei mici" se unesc la greu în faţa duşmanului, pe parcursul meciului acestora li s-au alăturat un grup la fel de... impozant , compus din fani ai Universităţii Craiova, care tocmai se repliau spre casă după meciul din Ghencea, având asupra lor şi o eşarfă alb-albastră inscripţionată "Fanatic Lions Craiova".

Un 2-0 bun pentru toată lumea

Se poate spune că ultima întâlnire din cadrul etapei a 26-a a prilejuit ambelor combatante îndeplinirea obiectivelor. Gazdele şi-au mai trecut în cont trei puncte, în timp ce reşiţenii au venit, au jucat, au pierdut şi au plecat cu gândul la vremurile în care sosirea lor pe aproape orice stadion al primei ligi era aşteptată cu circumspecţie.

Cei aproape 500 de spectatori care s-au încumetat să vină la stadion pentru a-şi vedea favoriţii depăşind o trupă care a avut tupeul să îi stopeze încă din tur din lupta pentru titlu, au urmărit o cursă continuă a alb-verzilor spre poarta lui Boşca, întreruptă foarte rar de câte o răbufnire a rosso-nerilor. Gazdele au dominat copios luptându-se poate nu atât cu defensiva reşiţeană, cât cu propria lor imprecizie şi, pe alocuri, cu ceea ce deja tinde să devină un şablon pentru evoluţiile pe alte terenuri ale reşiţenilor, prestaţia portarului Boşca.

Având un mijloc foarte activ, mai ales pe flancurile sale, acolo unde Liţă, mai ales, Carabaş nu au întâmpinat probleme deosebite în cursele lor din partea lateralilor Căprariu şi Chivu, Naţionalul a construit atac după atac, apropiindu-se metodic de poarta adversă, permiţându-şi să rateze ocazii, unele chiar imense. Primele două goluri au căzut destul de repede, ele rămânând practic şi ultimele. Şi asta pentru că dacă ceva a mers prost în tabăra Naţionalului, acest ceva a fost atacul, Niculescu ratând prea mult pentru un jucător vizat de echipa naţională, iar Axinia s-a remarcat prin inexistenţă. Colegii acestora, Barbu şi T. Petre au încercat şi ei câte ceva, până la urmă reuşind doar să se numere printre ratangii partidei.

Reşiţa a încercat să opună Naţionalului un joc organizat, bazat pe aceeaşi defensivă de tip Plevna, punctată de contraatacuri care n-au putut străpunge o apărare solidă, sugestiv poate pentru întreaga partidă fiind duelul inegal dintre Sburlea şi Szijj. Totuşi, oaspeţii ar fi putut marca în cele două ocazii pe care le-a avut Jilavu, acesta găsindu-se practic singur în faţa portarului Munteanu. De remarcat sarcinile mult mai ofensive pe care Mutică le-a primit de la venirea antrenorului Stănescu, acestea aducându-l mai aproape de gol sau transformându-l în servant pentru colegii săi din linia de atac.

A rămas în cele din urmă 2-0, scor din care am înţeles pretenţiile justificate ale Naţionalului pentru o participare în Cupa UEFA şi că ambiţiile sale legate de cucerirea titlului - evident, în ediţia viitoare a campionatului - au un oarecare suport. Reşiţa pare să fie într-o scădere, cel puţin din punct de vedere al evoluţiilor din deplasare. Spiritului de luptă dovedit până în prezent pare să i se fi adăugat şi o notă de automulţumire: în fond, echipa a fost decretată deja ca fiind "revelaţia campionatului", clasarea sa fiind peste ceea ce aştepta toată lumea, iar victoriile de acasă par să aibă mai mult farmec decât egalurile de afară, situate între inutilitate şi neînţelegere. Ceea ce este neplăcut este eticheta pe care deja, Florin Marin a ataşat-o băieţilor de pe Bârzava - "echipa care a făcut doar 1-1 cu Jiul" - eticheta pe care ar fi păcat dacă viitorii adversari ai CSMR-ului ar urma să o constate efectiv la finalul meciurilor care stau să vină.

CĂLIN VEGHEŞ

Jilavu, cel mai aproape de gol

Cele mai mari situaţii de a înscrie din tabăra oaspeţilor "s-au lipit" de Jilavu, cel care, în etapa precedentă, contra Oţelului, a revigorat ofensiva echipei sale după ce şi-a făcut apariţia pe teren. De această dată, el s-a aflat cel mai aproape de a fructifica situaţiile create de colegii săi. În minutul 30, şutul său a fost respins spectaculos de Munteanu, după un corner executat de Szijj, prelungit de Mutică pe linia careului de 6 metri. Apoi, cinci minute mai târziu, tot la o lovitură de colţ, executată de Ciocoi, acelaşi Mutică a retrimis cu capul în acelaşi mod spre Jilavu care de această dată, a trimis peste poartă.

Radu Niculescu, omul care nu dă probe

Unul dintre cei mai controversaţi jucători români ai momentului este sibianul Niculescu. După ce a refuzat un transfer în Spania pe motive numai de el ştiute, recent lusitanii de la Benfica i-au întins o mână, solicitându-l pentru o perioadă de probe la echipa unde (încă) mai este legitimat Basarab Panduru. Fără să se dezmintă, Niculescu a refuzat din nou un pas spre adevărata consacrare, considerând că un internaţional (adică un jucător cu statutul său) nu mai are nevoie de a se prezenta la probe pentru un transfer. În aceste condiţii, el poate deveni eroul principal din anecdota cu cea mai frumoasă fată din sat care a rămas nemăritată pentru că nu ieşea din casă şi nu ştia nimeni de existenţa ei, în afară de poştaş. Şi cum poştaşul s-a nimerit să fie... poştăriţă...

STELIAN CARABAŞ

JUCĂTORUL MECIULUI

Ex-constănţeanul poate fi considerat, cel puţin pentru această partidă, motorul echipei sale. Pe lângă golul marcat, acesta s-a mai aflat la originea câtorva faze importante în zona de foc a reşiţenilor. Cel puţin de două ori (minutele 15 şi 81), el ar fi putut majora scorul, dar şuturile sale au ocolit de puţin ţinta apărată de Boşca. Pe lângă acestea, travaliul efectuat, precum şi omniprezenţa la fazele fixe au făcut din purtătorul tricoului cu numărul 8 al bancarilor cel mai folositor jucător al echipei sale şi bineînţeles, vedeta meciului.

Naţionalul, o echipă artificială

Dacă la înscrierea în competiţia organizată de Liga Profesionistă s-ar lua în considerare şi numărul spectatorilor pe care cluburile i-ar putea aduce pe stadion la partidele sale, FC Naţional, ca şi Sportul Studenţesc sau Gloria Bistriţa, ar trebui să facă parte, în cel mai bun caz, din liga secundă. Cea mai bună dovadă ar fi cei cel mult 500 de spectatori adunaţi spre finalul partidei pe, totuşi, simpatica arenă. Dacă s-ar lua în considerare cifra spectatorilor de la începutul disputei, aceasta ar fi cam jumătate din cea finală. Şi când te gândeşti că pe gazon se întâlnea o echipă de cupă europeană cu una de pe locul 7 al primei divizii... Dintre privitori, cam a 6-a parte reprezenta forţele de ordine - Poliţia şi Bronec Security - o firmă al cărui obiect de activitate l-aţi dedus, probabil.

Echipament (aproape) nou

În meciul de la Bucureşti, trupa reşiţeană a îmbrăcat un rând frumos de tricouri roş-negre, care "dădeau bine" şi pe micul ecran. În ceea ce priveşte şorturile, ele au mai fost utilizate şi cu alte ocazii şi purtau insigna echipei FC Köln, cu tradiţionalul ţap, mascota formaţiei din oraşul celebrului Dom. Nu e greu de ghicit cum au ajuns Doană & Co. în posesia respectivului articol de îmbrăcăminte sportivă...

Ochii care nu se văd se uită

Deşi puţini, o bună parte a spectatorilor ar putea fi incluşi în ceea ce mai nou se numeşte categoria VIP-urilor. Alături de clasicul suporter al bancarilor, primarul Viorel Lis, au luat loc o parte a conducerii clubului, care este una şi aceeaşi cu conducerile câtorva dintre băncile de frunte ale marii noastre economii naţionale. Au mai fost remarcaţi şi câţiva antrenori liberi, ieşiţi, după toate probabilităţile, la vânătoare de angajamente, sau cel puţin pentru a rămâne în contact cu lumea fotbalului şi de a nu fi uitaţi. Din această categorie ar putea face parte Gheorghe Staicu, Gheorghe Constantin, Costică Ştefănescu. O altă "faună" a fost compusă din pensionarii celor care până nu demult împărţeau dreptatea în teren, cei mai "de vază" fiind Alexandru Crişan şi Ion Danciu, ieşiţi parcă la un picnic în nocturna organizată pe stadionul BNR.

Iordănescu - nevăzut, necunoscut

Prin minutul 40 al meciului, a apărut în tribună (încă) antrenorul naţionalei, Anghel Iordănescu. Sosirea sa, ca şi prezenţa pe întreaga durată a partidei, au trecut neobservate, singurii care i-au dat atenţie selecţionerului-general fiind o parte din jandarmii şi poliţiştii din forţele de ordine şi câţiva suporteri, toţi dorind câte un autograf. Interesantă în acest context atitudinea secundului său, Costică Ştefănescu. Informat de prezenţa "şefului" său undeva la marginea tribunei I, el a întins puţin gâtul încercând să-l repereze, după care, văzându-l, a schiţat un gest semănând a constatare; **"Aha, e aici..."**, după care şi-a văzut de treabă în zona sa. Oricum, din vară, Iordănescu pleacă în Grecia, nu-i aşa?

Ciocoi "bucureşteanul"

Golgeterul roş-negrilor, Sansiro Ciocoi, are o adevărată "priză" la echipele bucureştene: în partidele din capitală cu Steaua, Dinamo şi Sportul, el a marcat câte un gol, iar Naţionalului i-a înscris singurul punct cu care rosso-neri au câştigat în partida tur de la Reşiţa. Până acum, singurii care au scăpat sunt rapidiştii. Să vedem ce va fi în Giuleşti, pe 18 aprilie, în etapa a 31-a.

Noroc cu echipele de divizia D, altfel Poli n-a

POLI - UTA 1-1 (0-0)

Stadion "Dan Păltinişanu", timp schimbător, dar plăcut, teren bun, spectatori 8.000
Arbitri: M. Ionescu - Gh. Biziniche, Şt. Dabi (toţi din Ploieşti).
Observator: Nicolae Pantea (Bucureşti)
Cartonaşe galbene: Velcea, Ivan, Bealcu, G. Radu, Stoicov – Botiş, Pap.
POLI: Urai 4 - Bealcu 6 - Ivan 7, Pelici 6,5, Stoicov 5,5 - KOvacs 5 (53, Miculescu 4), G. Radu 5,5, Vlaicu 6,5 (77, Micu), Bota 5 (61, Stoican 5) - Velcea (cpt.) 5, Sasu 6.
Antrenor: Octavian Roşca. Pe bancă: Hotoboc, Moroşanu.
UTA: Pap 7,5 - Baicea 7 - Diaconescu (cpt.) 6, Botiş 8, Mogoşanu 6,5, Butunoi 5,5 - Baciu 6, Todea 6, Ciubâncan 5 - Drăgan 5,5 (61, Maris 5, 85, Panin), Almăşan 5,5 (79, Găman).
Antrenor: Francisc Tisza. Pe bancă: Grozav, Volocaru.
Au marcat: BACIU (min. 48), cu un şut pe jos, la o lovitură liberă, de la 20 de metri lateral stânga, cu largul concurs al lui Urai, mingea strecurându-se pe sub portarul timişorean în plasă; SASU (min. 50), din penalty, acordat la un presupus fault al lui Mogoşanu asupra lui Sasu.

CU UN CATENACCIO PERFECT, UTA ŞI-A ATINS SCOPUL

Se poate spune că marele derby al vestului a fost și o mare dezamăgire. În prima repriză, dacă nu auzeai recitalul galeriei, aveai impresia că te afli la Cenad sau la Sebiș, la un meci de Divizia D.

Elevii lui Tisza s-au cantonat în preajma porții lui Pap, cu libero-ul Baicea în rol de dirijor al unei defensive cu doi stoperi la marcaj (Botiș și Mogoșanu), în fața lor jucând la închidere Todea.

UTA s-a cam speriat de renumele lui Poli (deși nu era cazul), elocvent în acest sens fiind faptul că la o parte din cele 11 cornere executate de gazde, arădenii s-au aflat cu tot efectivul în propria suprafață de pedeapsă!

Cum a răspuns Poli acestei defensive beton? Cât se poate de neinspirat! Cu zeci de centrări, trimise majoritatea la întâmplare, singurul care a încercat să pună mingea jos fiind Sorin Vlaicu.

Jocul s-a mai înviorat în primele minute ale reprizei a doua, mai ales ca au căzut și cele două goluri. Băieții echipați în alb și roșu n-au insistat în atac nici după ce tabela de marcaj a arătat 1-1 (de altfel, UTA a executat un singur corner în cele 90 de minute), având o singură ocazie până în final, Mariș, aflat în poziție bună, sărind în contratimp la o centrare de pe dreapta. Toți cei din anturajul "Bătrânei Doamne" au fost de părere că echipa a făcut cel mai slab joc din această primăvară. Păi atunci, ne întrebăm, care era deznodământul dacă UTA prindea cea mai bună zi? Oricum, felicitări singurei echipe din seria a II-a a Diviziei B rămasă neînvinsă în retur, care și-a atins scopul pe arena "Dan Păltinișanu". Cât despre Poli, este foarte greu de caracterizat în câteva cuvinte ce se întâmplă la acest club. Fără îndoială, este cea mai neagră perioadă din ultimii 50 de ani: 5 partide în retur, 4 remize (toate la Timișoara), doar 3 goluri marcate, din care două din penalty. Ca să nu mai punem la socoteală și ultimele două deplasări, în care Urai a scos mingea din plasă de 8 ori!!!

Noroc că antrenorii mai programează câte un amical cu o formație din D Timiș, altfel Velcea & Co. ar uita complet gustul victoriilor! Jalnic!

SANDU USUSAN

MICU PUTEA FI... CEL MAI MARE!

Pe parcursul celor 90 de minute am consemnat doar 5 șuturi pe poartă. Singura realizare de acest fel a oaspeților a coincis cu deschiderea scorului. Poli l-a pus de 4 ori la încercare pe bravul **Pap**. În minutul 38, **Bota** a șutat de la 8-10 metri, goalkeeper-ul arădenilor reținând cu siguranță. În minutul 60, centrarea lui **Stoicov** a fost reluată cu capul, din plonjon, de **Vlaicu**, dar **Pap** a fost la post. În minutul 81, la cornerul executat de **Stoican**, purtătorul tricoului cu numărul unu de la UTA a respins de sub transversală lovitura de cap a lui **Ivan**. Dar ocazia meciului i-a aparținut lui **Micu**, acesta nereușind să-l păcălească pe portarul alb-roșilor, de la numai 4-5 metri, după o așezare perfectă, cu capul, a lui **Pelici**! Fază petrecută în minutul 86...

ALB-VIOLEȚII AU DEPĂȘIT CONTRAPERFORMANȚA DE ACUM 28 DE ANI!

Așadar, Poli n-a obținut nici o victorie în primele 5 etape ale returului, depășind în acest fel seria negativă din ediția 1969-70. Atunci, tot în liga a II-a bineînțeles, timișorenii au pierdut în ultima rundă a turului la Anina, scor 2-3, pentru ca în primele 3 jocuri din primăvară să înregistreze următoarele rezultate: 0-1 la Baia Mare, 1-1 cu CSM Reșița (Kun I a ratat un penalty, în min. 87), 0-0 la CFR Arad!

Marius Sasu, în duel cu 4 (patru) arădeni, este singurul polist care n-a uitat că fotbalul se joacă pe goluri

PRIMA LOVITURĂ DE LA 11 METRI ÎMPOTRIVA ARĂDENILOR ÎN RETUR

În toamnă, în primele 10 etape s-au dictat 5 lovituri de la 11 metri împotriva UTA-ei, toate transformate! Iată partidele în care arădenii au fost sancționați cu penalty-uri: cu Gloria Reșița (deplasare), cu CFR Cluj (acasă), cu Corvinul (deplasare), cu Minerul Motru (acasă) și cu Dacia Pitești (deplasare).

Dacă în tur formația din orașul de pe Mureș a beneficiat de 3 lovituri de la 11 metri (două transformate de **Plisca** și una irosită de **Mariş**), în această primăvară arbitrii au dictat 4 penalty-uri în favoarea UTA-ei (două la Sibiu și două acasă, cu Alba Iulia), 3 transformate de **Ciubăncan** și unul ratat de **Găman!**

Poli a beneficiat de al 8-lea penalty în acest campionat, 4 transformate (**Stoican şi Sasu**, fiecare câte două), 4 ratate (**Kovacs, Călin, Stoican şi Velcea**). Împotriva timișorenilor mingea a fost pusă de 4 ori pe var, **Ciobanu** (Dacia Pitești) și **Negrău** (Olimpia Satu Mare) nereușind să introducă balonul în plasă.

TISZA A ŢINUT GOLGETERII PE BANCĂ!

UTA a început jocul cu **Alin Volocaru** și **Călin Mariş** pe banca de rezerve, al doilea fiind introdus în minutul 61 și apoi chiar înlocuit cu **Panin**, cu 5 minute înainte de final! Interesant este că cei doi nu intră în schema antrenorului **Feri Tisza**, deși sunt principalii realizatori ai formației, **Mariş** având 7 goluri marcate, iar **Volocaru** 6. N-a jucat nici **Marius Plisca** (4 goluri în tur), el nefiind suficient de pregătit pentru a face față cerințelor tehnicianului alb-roșilor.

Pentru că am pomenit de absențe, să spunem că și la Poli n-a intrat în primii 16 **Doru Gherman**, nepregătit în opinia lui **Octavian Roşca**. Bineînțeles că n-au evoluat nici nigerienii, despre forfaitul lor stându-vă la dispoziție pagina 7 a săptămânalului nostru.

UN PENALTY INVENTAT DE CENTRALUL IONESCU!

La doar două minute după ce arădenii au deschis scorul, la un duel între **Sasu** și **Mogoşanu** în careul alb-roșilor, atacantul timișorean a căzut, arbitrul ploieștean Ionescu indicând penalty! Ceea ce am văzut din tribună s-a confirmat după meci la vestiare: nici vorbă de penalty!

Iată părerea celor doi jucători implicați în faza respectivă:

Marius Mogoşanu: "Am vrut să intervin prin alunecare, dar piciorul meu s-a aflat la o distanță de un metru de cel al lui Sasu. Nici nu l-am atins pe atacantul lui Poli. După părerea mea, arbitrul s-a făcut efectiv de râs la acea fază!"

Mariuis Sasu, foarte sportiv: "Mogoșanu nici nu m-a atins!"

Cei doi "B" (Baicea şi Botiş), care au făcut legea în suprafaţa de pedeapsă a alb-roşiilor

☺MUL ZILEI SORIN BOTIȘ

Deși portarul oaspeților, **Attila Pap**, a avut câteva intervenții foarte inspirate, salvându-și practic echipa de la înfrângere, l-am numit ca erou al meciului pe stoperul **Sorin Botiş**, care a făcut legea în propriul careu de 16 metri, dovedindu-se imbatabil în jocul aerian. Cel care la 14 aprilie va împlini 20 de ani, ne-a declarat la finele partidei: **"M-am pregătit foarte intens pentru acest derby. În partida tur, la Arad, consider că am fost vinovat la unul din golurile primite și acum mi-am dorit să joc cât mai bine. Vreau să mulțumesc din suflet suporterilor care au fost alături de noi și sper că nu-i vom dezamăgi nici în etapele viitoare. N-am îndrăznit mai mult în atac deoarece am știut că în formația lui Poli sunt câțiva <<vulpoi>>, care puteau să ne taxeze la cea mai mică neatenție a noastră. Sperăm din tot sufletul să ne salvăm de la retrogradare și apoi vom mai vorbi..."**

NEMULȚUMIRI ÎN AMBELE TABERE

OCTAVIAN ROŞCA:

"ŞI LA 43 DE ANI JUCAM MAI BINE CA MULŢI DIN BĂIEŢII MEI!"

"A fost, fără îndoială, cel mai slab joc al nostru din retur. UTA nu ne-a ridicat nici un fel de probleme, masându-se aproape cu tot efectivul în apărare. Dar o parte din jucătorii lui Poli n-au luptat pentru victorie! Mai slab de așa nu se poate juca. Atacanții noștri sunt niște visători. La 43 de ani, dacă intram pe teren, jucam mai bine ca mulți din băieții mei! Dacă voi rămâne și în continuare pe banca tehnică a lui Poli, am un plan clar de bătaie. Voi rula jucătorii tineri, pentru a-i pregăti pentru campionatul viitor."

MARIN LUPAŞ (administrator delegat al UTA-ei):

"AM JUCAT MULT PREA DEFENSIV"

"Rezultatul de egalitate ne favorizează. Atât Poli cât și UTA au jucat însă modest. Consider că UTA a jucat mult prea defensiv și și-a creat prea puține ocazii de gol. Este însă foarte bine că am ajuns de la minus 12 la adevăr la minus 9. Lupta însă nu este încheiată. Nu ne putem considera deja salvați de la retrogradare. Sincer să fiu, cu tot optimismul care mă caracterizează, nu credeam că vom obține vreun punct la Timișoara. Poli a jucat însă slab și astfel am obținut această remiză, cu toate că noi am prins o zi mai puțin fericită."

ALB-ROȘII AU JUCAT CA ACASĂ!

Duelul galeriilor n-a mai avut loc! Dacă UTA a fost frenetic susținută de aproximativ 2.000 de fani, deplasați la Timișoara cu trenul sau cu mașinile, la peluza Sud cei din Commando Viola s-au rezumat doar la afișarea unei pancarde uriașe pe care se putea citi: **"Pascu & Co ne țineți de vorbă, lăsați-ne și plecați!"**

Suporterii studenților au mai scandat de câteva ori deja legendarul "afară", fiind superscârbiți de tot ceea ce se întâmplă la acest club.

Minutul 91: arădenii sunt pe garduri, iar timişorenii... pe nicăieri...

ABSENŢI ÎN GOVÂNDARI

Văzând cartonașul galben, poliștii **Ivan**, **Velcea** și **Bealcu** nu vor evolua în etapa viitoare, la Reșița, în partida cu Gloria, fiind suspendați. De altfel, **Bealcu** a și fost învoit de conducerea clubului să plece la București.

Cine ar fi mizat pe metalurgi[illegible] la Dej?

UNIREA DEJ - U.M.T. 4-0 (2-0)

Stadion "Unirea", teren bun, timp rece, spectatori 600
Arbitri: L. Seceanu (Galaţi) - Al. Droncea (Brăila), F. Donosa (Vaslui)
Observator: O. Streng (Oradea)
UNIREA: Fekete 6,5 (59, Rus 6) - Mic 7, Brici 6,5 Sălăjan 6,5, Cremeniţchi 6 - Fărcaş 6,5 (87, Danciu), Corujan 6,5, Cupşa 6, Bar 6 (60, Pârvu 7) - S. Pop 6,5, Şuvagău 7.
Antrenor: I. Tătăran
UMT: Popovici 4,5 - Varga 5,5, Răcelescu 4,5, S. Mihai 5, Mada 4,5, Miclea 4 - Paleacu 5, Contescu 5 (74, Stoica), Bărbosu 5 (34, Roşu 5) - Trandu 5, Ploscariu 5 (63, Luca 5).
Antrenor:R. Steop. Pe bancă: Chimiuc, N. Petre.
Au marcat: S. POP (min. 24), cu un şut puternic, de la 25 de metri, care l-a lăsat fără replică pe Popovici; ŞUVAGĂU (min. 44) după o combinaţie cu Bar, şutând în stânga portarului timişorean; PÂRVU (min. 62), un şut din interiorul careului, după o acţiune a lui Mic, continuată de Şuvagău; ŞUVAGĂU (min. 88) care a speculat o greşeală a defensivei adverse.

la cald... la cald...

ION TĂTĂRAN (antrenor Unirea): **"Am realizat astăzi o victorie categorică și meritată. Mă bucur că terenul a fost mai bun decât în alte ocazii și ne-a dat astfel prilejul să evoluăm la un nivel mai ridicat, reușind chiar unele faze de adevărat spectacol. Toată echipa și-a făcut datoria și mi-e greu să remarc în mod deosebit pe cineva. Dacă totuși ar trebui s-o fac, m-aș opri la Mic, S. Pop și Șuvagău."**

REMUS STEOP (antrenor UMT): **"Am înâlnit o echipă bună și mă așteptam să fie un meci greu pentru formația noastră. Totuși nu credeam că vom pierde la o diferență atât de mare. În ciuda acestei înfrângeri, continuăm să avem șanse de a ne salva de la retrogradare, cu condiția să câștigăm toate meciurile care ne-au mai rămas de disputat pe teren propriu."**

PATRU GOLURI LA ZERO SPERANȚE

Jucătorii Unirii au abordat partida cu a doua echipă a Timișoarei cu un moral foarte bun, după egalul din etapa trecută de la Câmpulung. Chiar și dacă nu ar fi obținut acea remiză, calculul hârtiei îi dădea drept favoriți pe dejeni, ei formând singura echipă din serie care nu a pierdut până acum nici un punct acasă, în timp ce UMT-ul, alături de Gloria Reșița, venea pe Someș fără nici un punct câștigat în afara propriului stadion.. Acestea erau premisele partidei, iar spectatorii își puneau doar problema scorului cu care vor câștiga favoriții lor. Deși cu Tămaș și Halostă indisponibili, jucătorii antrenați de Tătăran au preluat inițiativa, Corujan și Șuvagău anunțând din primele minute canonada ce avea să urmeze. Oaspeții au răspuns printr-o acțiune a lui Trandu, prea puțin precisă pentru a da emoții experimentatului Fekete (suferind o întindere în această partidă, el ar putea lipsi sâmbătă de la importantul meci pe care echipa sa îl susține la Tg. Mureș în compania liderului seriei).

N-a trecut mult timp și S. Pop a reușit ceea ce toată lumea aștepta, deschiderea scorului printr-un șut paralizant, care practic a descătușat formația unionistă. Și pentru a reda mai fidel situația din teren, gazdele s-au desprins la două goluri diferență la puține secunde înainte ca centralul Seceanu să fluiere finalul primei părți a meciului.

Repriza a doua s-a desfășurat pe aceleași coordonate, timișorenii văzându-se foarte rar în atac, situație care nu le putea aduce cine știe ce bucurii. Scorul putea fi majorat de Fărcaș, care a reluat bine un corner executat de S. Pop (min. 52). Însă diferența a crescut zece minute mai târziu. Abia intrat în teren (o schimbare inspirată a antrenorului Tătăran), Pârvu, nemarcat în suprafața de pedeapsă, avea să-și treacă numele pe lista marcatorilor. Nu a trecut decât un minut și Cremenițchi s-a aflat singur față în față cu portarul Popovici, însă a trimis balonul peste bară, amânând dezastrul pentru adversari. Specializat, se pare, în marcarea golurilor în finalurile reprizelor, Șuvagău va stabili scorul final când spectatorii se pregăteau să părăsească stadionul, mulțumiți de cele văzute.

ALEXANDRA HEDEȘ

JUCĂT☺RUL MECIULUI **OVIDIU MIC**

"Deși porneam favoriți, debutul meciului a fost mai greu, datorită presiunii care apasă asupra formațiilor care joacă pe teren propriu și care trebuie să câștige întâlnirile respective. Până la urmă s-a văzut că am fost mai buni și am realizat o victorie care nu poate fi contestată. M-am acomodat foarte bine la Dej, și pentru asta le mulțumesc băieților, antrenorului și conducătorilor echipei noastre, care m-au acceptat în colectivul lor. Sper să nu-i dezamăgesc."

Buturuga mica răstoarnă... Baia Mare

VEGA DEVA - FC BAIA MARE 2-0 (2-0)

Stadion "Cetate", teren denivelat, timp închis, spectatori 1.700
Arbitri: C. Frăţilă (Constanţa) - P. Cheba (Tulcea), A. Nicolae (Ploieşti).
Observator: Simion Surdan (Timişoara)
Cartonaşe galbene: C. Luca, Berindei - Roman, G. Pop
Cartonaşe roşii: F. Danciu (89).
VEGA: Rahoveanu 7 - Andrei (24, D. Gabriel 7.5) - Fartuşnic 6.5, Berindei 7, E. Popa (cpt) 7 - Grosu 7, C. Luca 6.5, G. Ştefan 7, Vuia 7.5 (55, F. Danciu 5) - Szemeli 8, Naniu 7 (86, Stachi).
Antrenor: Ionel Stanca. Pe bancă: Cibotaru, Bădoi.
BAIA MARE: Szolomayer 5 - Kemenes 4.5 - Somkereki 4.5 (27, Mocean 6.5), Roman 6, Mândrilă 6 - Jeler 5, Ardelean 5 (64, G. Pop 6), C. Danciu 5, Piroska (cpt) 5.5 (64, Mureşan 5) - Ghindă 5, Săvoiu 5.5.
Antrenor: Ioan Sdrobiş. Pe bancă: Gâta, Petcu.
Au marcat: SZEMELI (min. 6), trimiţând de la 14 metri, în colţul lung, balonul ricoşat din Kemenes la şutul lui Vuia; E. POPA (min. 27), cu un şut la colţul scurt, din careul mic, după o pasă a lui Grosu.

MARAMUREŞENII AU CÂŞTIGAT LA... CORNERE

Sâmbătă, la Deva, băimărenii n-au intrat de loc în pielea unei echipe candidate la promovare. În marea majoritate a timpului, au dat impresia unei echipe infatuate pentru care campionatul este deja încheiat. Chiar dacă raportul de cornere a fost de 8-3 în favoarea oaspeților, victoria devenilor este mai mult decât meritată. La scorul de 1-0, elevii lui Sdrobiș au fost aproape de egalare, dar Săvoiu, în minutele 15 și 20, scăpat de fiecare dată singur, nu l-a putut învinge pe bravul Rahoveanu. Superioare la toate capitolele, gazdele au avut în Szemeli un jucător aflat în zi mare, acesta jucându-se cu apărarea oaspeților, tot el ratând K.O.-ul, în min. 75, când s-a aflat față în față doar cu Szolomayer...

Astfel, cei care au abordat jocul cu circumspecție și seriozitate, au demonstrat încă o dată echilibrul valoric dintre echipe în acest sezon în seria a II-a a Diviziei B.

la cald... la cald...

SIMION TODONI (vicepreședinte Vega): **"Am câștigat acest meci și datorită evoluției de excepție a lui Szemeli!".**

IOAN SDROBIȘ: **"A fost un joc anost, desfășurat pe un teren denivelat. Gazdele au câștigat norocos! Arbitrii partidei făceau mai bine dacă rămâneau acasă!"**

JUCĂT☺RUL MECIULUI

ELEK SZEMELI

"Mă bucur că am făcut o partidă de excepție și că am contribuit astfel la obținerea victoriei. Aștept o ofertă din partea unei echipe din Divizia A!"

Pentru Gloria ceasul al 12-lea bate tot mai tare

BORUGĂ OBȚINE CEA MAI MARE VICTORIE DIN CARIERĂ

Ca și înaintea meciului de acum două săptămâni cu Olimpia Satu Mare, încheiat nedecis (1-1), Ion Mărginean, președintele Unirii, a declarat plin de optimism: **"Batem cu 3-0"**. N-a fost să fie, dar cum următoarea vizitatoare a stadionului "Cetate" este Poli, totul este posibil. Oricum, înaintea disputei cu Gloria, jucătorii albaiulieni, în frunte cu antrenorul Borugă și președintele Mărginean, s-au supus unui ritual inedit la vestiar, jurând cu mâna pe Biblie că-și vor apăra corect șansele în fața reșițenilor.

La finele partidei, Gigi Borugă avea să declare: **"Este cea mai mare victorie din cariera mea, și asta din mai multe motive. Pentru că Gloria mi-a contactat jucătorii, Mitu fiind însă loial și anunțându-ne despre telefonul pe care l-a primit marțea trecută. Apoi, pentru că i-am văzut aseară** (n.r. vineri) **pe conducătorii reșițeni la barul Regal și mi-a fost frică de vreo lucrătură. În fine, pentru că aceasta este prima mea victorie în fața Gloriei".** De altfel, Borugă s-a înclinat în fața celor din Govândari și de pe banca Minerului Motru, în etapa a 28-a a sezonului trecut, când Gloria se impunea în orașul gorjean, într-un meci care l-a avut la centru pe același brăilean Gheorghe Negoiță. Central care a reușit sâmbătă performanța de a le arăta gazdelor 5 cartonașe galbene în decurs de 5 minute (!), Boloș, Pustai, Grad, Bran și Galeș devenind suspendați pentru etapa viitoare, în deplasare la CFR Cluj.

la cald... la cald...

Gheorghe BORUGĂ (antrenor Unirea): **"Este ce mai mare victorie din cariera mea, fiind și primul meu succes în dauna Gloriei. După o primă repriză bună, în care am fi putut marca 5 sau 6 goluri, am ajuns să conservăm rezultatul".**

Adi COCA (antrenor Unirea): **"Unirea a câștigat meritat, grație unei prime reprize pe care a dominat-o clar și în care a fructificat două dintre marile ocazii de gol avute. În partea a doua am echilibrat disputa, fără însă a înscrie. Speranțe mai sunt, dar trebuie să luăm puncte. Nu comentez arbitrajul, pentru că ar fi degeaba".**

UNIREA ALBA IULIA - GLORIA REŞIŢA 2-0 (2-0)

Stadion "Cetate", teren bun, timp frumos, spectatori: 1000.
Arbitri: Gh. Negoiţă (Brăila) - Em. Urcan (Bistriţa), V. Drăgan (Craiova).
Observator: Ion Dănciulescu (Slatina).
Cartonaşe galbene: Boloş, Mândroc, Mitu, Pustai, Grad, Bran, Galeş - Beloia, Giurcă.
UNIREA: Pâglişan 6 - Grad 6 - Bran 6, Himcinschi 6, St. Gherman 5,5 - I. Luca 5,5, Galeş 6, Rădoi 6 (58, Vlăduleasa 5), Boloş 5,5 - N. Mitu (cpt.) 7 (84, Praţa), Mândroc 7 (77, Pustai).
Antrenor: Gheorghe Borugă. Pe bancă: Unchiaş, Baco.
GLORIA: C.Toader 6 - Giurcă 5,5 - Beloia 5,5 (75, Perdei 5), R. David 6, Mitar 6, Panaitescu 5,5 - Laczko 6,5 (64, Bichir 4,5), Chiş (cpt.) 6,5, Florescu 4 (46, Rediu 4,5), Dacica 4,5 - A. Foale 5.
Antrenor: Adi Çoca. Pe bancă: Benga, Tuluc.
Au marcat: MÂNDROC (min. 16), care a preluat şi a şutat din apropierea careului mic un balon ricoşat în câteva rânduri în careu, în urma cornerului executat de Mitu de pe dreapta şi prelungit cu capul la colţul scurt de Himcinschi; MITU (min. 37) care, deşi flancat de Giurcă, a şutat la poartă, balonul ricoşând din Toader în transversală şi apoi în plasă; Mitu fusese găsit în preajma porţii cu o centrare pe jos expediată de Mândroc, care, după o cursă de 30 metri, îl driblase şi pe Florescu, contraatacul gazdelor fiind pornit din careul Unirii de Grad.

ATACANŢII MITU ŞI MÂNDROC FAC ŞAH-MAT BARICADA LUI COCA

În tur, golul lui Beloia din ultimele secunde l-a dus pe Gigi Borugă în pragul isteriei, tehnicianul unirist sfărâmându-și de furie ceasul, și încă în două rânduri. Acum, cu cel mai îngrijorător pasiv la adevăr din serie, Gloria a încercat Mureșul cu degetul, însă nu s-a ales cu nimic, fiind la doar 10 minute de 6 ore pline de fotbal fără vreun gol marcat în deplasare, în ultimele 3... plimbări.

Adi Coca, antrenorul ce și-a asumat greaua misiune să redreseze Gloria, și-a amenajat propria jumătate de teren cu o densitate de linii defensive, doar Foale fiind arvunit în avanposturi, unde a fost însă anihilat cu brio de Himcinschi, fostul său coleg de la CFR Timișoara. Mai mult, fostul antrenor din tur al Universității Cluj a încercat două stratageme tactice, și anume retragerea lui Gaia Beloia ca fundaș dreapta, acesta negăsindu-și însă locul și fiind mereu furat de ofensivă, și paradoxal a căpitanului Chiș, străjer al mult mai tânărului Mândroc (20 ani). Unirea, avertizată de cele două 1-0 de mare luptă la care a cedat Gloria în precedentele deplasări, a forjat la maxim motoarele în partea întâi, și-a asigurat cu răbdare "spatele" și a deținut inițiativa în câmp manevrând lejer, fără grabă.

Gazdele s-au desprins în urma primului lor corner și a primelor două șuturi pe poartă din meci! În plus, trupa lui Borugă a ratat o ocazie imensă în minutul 36, tocmai înaintea înscrierii golului doi, prin Luca.

Nemulțumit de rezultat și joc, Coca a riscat mai mult la reluare, fiind însă prins în malaxorul retragerii deliberate a lui Borugă. Primul șut pe spațiul porții ardelene, consemnat în minutul 48, mai degrabă o palidă încercare a lui Dacica sub forma unei pase la portarul Pâglișan, a arătat neputința bănățenilor, pentru care rezerva Perdei a ratat cea mai mare ocazie în minutul 79. Deși la șuturi a fost egalitate la 6, dintre care pe poartă 4-2, iar la cornere s-au "impus" oapeții (3-5), un observator neutru ar fi spus că Gloria este deja în vacanță, deplasarea la Alba Iulia neînsemnând o etapă poate decisivă în lupta pentru evitarea retrogradării.

Victorie de justețe, indubitabilă, a Unirii, Borugă neuitând să-și ia o dublă revanșă față de reșițeni, care au părut resemnați, un exemplu sugestiv în acest sens afișându-l Foale, și care tânjesc în continuare după un prim punct extern în acest sezon. 24 mai 1997, când Gloria reușea un 1-1 la Sibiu, este tot mai în ceață...

DAN HENEGAR

DE LA UMBRA CETĂŢII

■ FC Baia Mare a venit la Deva încă de vineri dimineață, când a fost cazată la hotelul "Sarmis". După masă, chiar a efectuat un antrenament la Simeria!

■ Oaspeții Devei de sâmbătă au fost însoțiți de aproape 300 de suporteri! Încrezători în șansele favoriților lor, galeria băimăreană scanda înaintea partidei: **"unu - doi - trei!"**. A fost 2, dar... pentru Vega! Gazdele n-au fost susținute de o galerie oraganizată...

■ În min. 20 al partidei, după două ratări ale lui Săvoiu, vicepreședintele gazdelor, Simion Todoni, a coborât din tribună, solicitând înlocuirea stoperului de marcaj, Andrei! Todoni și-a amintit că Andrei a jucat la Baia Mare!

■ Bogdan Rădos n-a fost prezent nici sâmbătă în lotul de 16 al gazdelor. El este suspendat de către club pe termen nelimitat, deoarece cu o săptămână înainte nu s-a prezentat la pregătirile echipei.

■ Prima de joc la echipa gazdă s-a cifrat sâmbătă la 1.500.000 lei. Conform unor zvonuri, jucătorii oaspeți aveau la victorie câte 1.000 DM. Adică de trei ori mai mult...

■ După încheierea partidei, directorul Regiei Autonome a Cuprului Deva, Nicolae Stanca,i-a strâns mâna patronului echipei oaspete, Heinrich Schorsch. Acesta din urmă, cu cunoscutu-i fair-play, a intrat în vestiarul gazdelor, felicitându-i pe jucătorii deveni pentru victorie

JUCĂT☺RUL MECIULUI

NICOLAE MITU

Căpitanul decar al gazdelor a fost numero uno în teren, omologul său cu numărul 10, Florin Chiș, fiind cel mai bun reșițean. **"Îmi pare bine c-am câștigat. Sper s-o ținem tot așa. Gloria pare a fi prima retrogradată, prin prisma jocului prestat și a programului pe care-l are în continuare"**, ne-a declarat Mitu.

Colţul microbistului comod

Marţi, 31 martie

16.00: Dinamo - "U" Cluj, Divizia A, Prima TV, direct
21.40: Inter Milano - Spartak Moscova, Cupa UEFA, Raiuno, direct

Miercuri, 1 aprilie

14.00: Rapid - Steaua, Divizia A,TVR 1, direct
21.15; Real Madrid - Borussia Dortmund, Champions League, RTL și TVR 1, direct
00,15: Juventus - Monaco, Champions League, TVR 1, înregistrare

Sâmbătă, 4 aprilie

14.00: Steaua - Dinamo, Divizia A, TVR 1, direct
17.00: campionatul englez, Prima TV, direct
21.30: campionatul spaniol, TVE, direct

Duminică, 5 aprilie:

16.00: Oțelul Galați - Univ. Craiova, Divizia A, Prima TV, direct
17.00: campionatul italian, Acasă TV, direct
21.30: campionatul italian, TVR 2, direct

*** Redacţia nu-şi asumă răspunderea pentru eventualele modificări ulterioare ale programelor.**

Avancronică Gloria Reşiţa - Poli

TIMIŞORENII VOR POPOSI A 4-A OARĂ ÎN GOVÂNDARI

Sâmbătă, 4 aprilie, va avea loc un nou derby al vestului. Pe arena din Govândari se vor întâlni Gloria Reșița și Poli Timișoara. Este a 4-a confruntare între cele două formații în orașul de pe Bârzava, în precedentele 3 consemnându-se câte o victorie de fiecare parte și o remiză.

Asfel, în ediția 1983-84 a fost 1-0 pentru Gloria, timișorenii pierzând doar 5 jocuri în cele 34 de etape. Poli a promovat, iar alb-albaștrii s-au clasat pe poziția a 13-a. În sezonul 1988-89 au triumfat alb-violeții cu 4-2, aceasta fiind una din cele 9 victorii externe pentru Poli, care a încheiat campionatul pe primul loc.

În fine, în ediția 1994-95 a fost 0-0, studenții obținând o nouă promovare.

PR[illegible]ENILOR A ASISTAT LA FINALA CUPEI LIGII, LA LONDRA

Cu 36 de ore înaintea derby-ului Poli - UTA, l-am contactat telefonic pe președintele alb-roșiilor **Roberto Pasini**, pentru a-i lua pulsul. Asta după ce-am aflat că nu va fi prezent la confruntarea dintre cele două grupări mult iubite din vestul țării...

REP.: **Domnule președinte, cum de nu veți asista la derby-ul cu Poli?**

R.P.: Sâmbătă voi fi la Londra, la finala Cupei Ligii, Middlesbrough - Chelsea, prilej cu care voi avea și o întâlnire de afaceri (n.n. - să nu uităm că Middlesbrough are același sponsor ca și UTA, Errea).

REP.: **Ce părere aveți de faptul că UTA este singura echipă neînvinsă după primele 4 etape ale returului?**

R.P.: Evident că este un fapt îmbucurător. Ca președinte al clubului nu puteam spera decât la o comportare bună. Cu toate acestea, pot să afirm că la fel de bine puteam să și pierdem câteva din aceste 4 jocuri. Este clar că trebuie să rămânem cu toții optimiști, dar în același timp trebuie să fim cu picioarele pe pământ.

REP.: **Cum vedeți meciul cu Poli?**

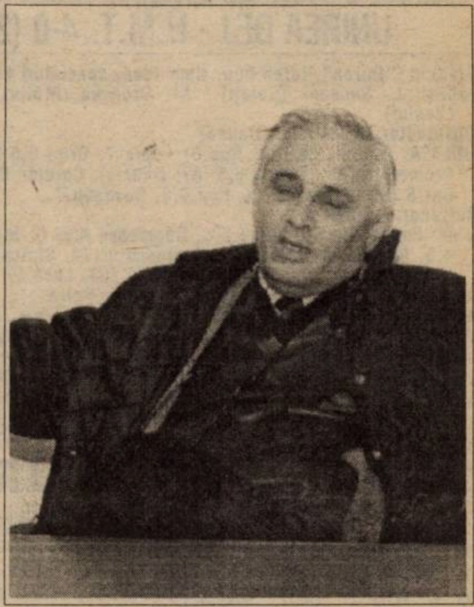

ROBERTO PASINI:

"LA UTA TOȚI SUNT UTILI, DAR NIMENI NU ESTE INDISPENSABIL"

R.P.: Poli este o echipă mult mai experimentată ca UTA. Ar fi foarte frumos să nu pierdem. Aș fi mulțumit cu o remiză. Dar sunt convins că va fi dificil.

REP.: **Antrenorul secund, Pio Del Monaco, a părăsit-o pe UTA. Ce ne puteți spune în acest sens?**

R.P.: Am fost informat de acest lucru. Când am discutat ultima dată cu el, mi-a spus că are unele nemulțumiri. Îmi pare rău că s-a întâmplat așa, dar Del Monaco este liber să aleagă. El știa foarte bine că pentru munca desfășurată la UTA era răsplătit. Nu poate fi vorba de un conflict între mine și el. Între noi va rămâne o prietenie și îi doresc numai bine acolo unde s-a dus (n.n. - Del Monaco se află deocamdată la București).

Deviza noastră este însă clară: cine greșește, plătește! Indiferent dacă este italian sau român. Toți cei care contribuie acum la bunul mers al clubului UTA sunt utili, dar nimeni nu este indispensabil. La UTA comandă doar președintele, adică eu și grupul de investitori italieni. În orice caz, dacă acest lucru se întâmpla cu un antrenor român, probabil că am fi fost deja cu toții criticați.

REP.: **Intenționați să numiți un alt antrenor secund italian?**

R.P.: Nu. Dacă Del Monaco se va întoarce și va recunoaște că a greșit poate va fi reprimit. De altfel, el mi-a cerut să-l numesc director tehnic. Numai că am venit s-o salvez pe UTA și s-o pun pe picioare, nu să-l promovez pe Del Monaco! Jucătorii vor răspunde în continuare la comanda lui Tisza. Asta-i clar!

REP.: **Numai așa se poate realiza obiectivul propus. Disciplina trebuie să fie pe primul plan...**

R.P.: Pe 3 aprilie voi sosi la Arad și voi mai avea câteva lucruri de pus la punct. Cert este că până acum am cheltuit deja la UTA o sumă dublă față de cea prevăzută de noi la început!

REP.: **Poate vom discuta mai multe probleme atunci...**

R.P.: Aș mai vrea să spun că îmi pare foarte rău pentru nereușita prietenului meu, Franco Dal Cin, în tentativa implicării sale la Poli Timișoara.

REP.: **Și noi regretăm eșecul Reggianei, mai ales că la Poli degringolada atinge proporții îngrijorătoare...**

R.P.: Am discutat cu colaboratorii mei și suntem dispuși s-o ajutăm pe Poli! Dar despre acest lucru vom vorbi la venirea mea în România.

A consemnat

SANDU USUSAN

BIŢĂ & CO. S-AU RĂZBUNAT PE DACIA PITEŞTI!

Ca și în etapa trecută, gazdele au obținut 7 succese, dar de data aceasta vizitatorii au cules cu două puncte mai mult ca în runda a 21-a. Totuși, oaspeții au rămas din nou datori, înscriind 3 goluri, încasând însă 17! În continuare câteva amănunte despre partidele care nu sunt tratate mai pe larg.

GAZ METAN MEDIAŞ - ASA TG. MUREŞ 3-1 Iorga (37), Luca (59, 65) - Pâslaru (45). A doua înfrângere în această primăvară pentru A.S.A., după cea suferită la Cluj. În ultimele două confruntări la Mediaș (28 octombrie '95 și 23 arilie '97) a fost remiză, 1-1, respectiv 0-0.

DACIA PITEŞTI - ELECTROPUTERE 0-1 Biță (75). Primul pas greșit al piteștenilor pe teren propriu și totodată prima victorie a oltenilor în fața Daciei, de la promovarea acesteia în eșalonul secund, după două remize și un succes al argeșenilor (2-0), în turul ediției trecute, chiar în Valea Roșie!

INTER SIBIU - CFR CLUJ 3-0 Medelean (34), Balaban (75), C.Moldovan (83). La10 mai '97 clujenii încasau tot 3 goluri la Sibiu (toate înscrise atunci de Pogăceanu), marcând în schimb punctul de onoare prin Minteoan.

CORVINUL - OLIMPIA SATU MARE 1-0 Păcurar (28). A 3-a victorie consecutivă a hunedorenilor pe teren propriu, în fața Olimpiei. Precedentele două au fost obținute cu 2-1, în aprilie '96 și în mai '97.

MINERUL MOTRU - ARO CÂMPULUNG 1-0 Rancz (85). În ultimele două campionate motrenii nu glumesc pe teren propriu. Din 28 de jocuri s-au impus în 24, remizând de două ori și pierzând tot de două ori: golaverajul în aceste confruntări fiind grăitor: 51-19! Formațiile care au plecat cu puncte din fief-ul gorjenilor sunt: CSM Reșița (0-0) și Unirea Dej (2-2), precum și Gloria Reșița (1-0) și Dacia Pitești (3-0). În ediția trecută Minerul a dispus de ARO tot cu 1-0, golul fiind atunci înscris de Ioniță (min.7).

GOLGETERI

14 goluri: **Iorga** (Gaz Metan - 2 din penalty)
12 goluri: **Săvoiu** (FC. Baia Mare)
11 goluri: **Ghindă** (F.C .Baia Mare), **R. Cioloboc** (ASA -2 penalty)
10 goluri: **Șuvagău** (Unirea Dej)
9 goluri: **Safta** (ARO)

ET. VIITOARE:

Et. 23 (sâmbătă, 4 aprilie): CFR Cluj - Unirea Alba Iulia (**0-2**); UTA - Corvinul (**0-2**); ARO Câmpulung - Dacia Pitești (**2-3**); Olimpia Satu Mare - Gaz Metan (**0-2**); FC Baia Mare - Inter Sibiu (**0-0**); UMT - Min. Motru (**1-3**); Gloria - Poli (**2-6**); ASA Tg. Mureș - Unirea Dej (**0-2**); Electroputere - Vega Deva (**4-1**)

CLASAMENT

	Echipa	TOTAL						ACASĂ					DEPLASARE					Adevăr
1	ASA TG.M.	22	12	4	6	33-23	40	11	10	1	0	22-4	11	2	3	6	11-19	+7
2	BAIA MARE	22	12	3	7	43-26	39	10	9	0	1	28-6	12	3	3	6	15-20	+9
3	GAZ METAN	22	12	3	7	32-23	39	12	10	2	0	27-9	10	2	1	7	5-14	+3
4	UNIREA DEJ	22	12	2	8	32-23	38	11	11	0	0	26-5	11	1	2	8	6-18	+5
5	SATU MARE	22	11	5	6	36-28	38	11	10	1	0	25-8	11	1	4	6	11-20	+5
6	MOTRU	22	12	2	8	30-28	38	11	10	0	1	19-10	11	2	2	7	11-18	+5
7	ELECTRO	22	11	1	10	33-26	34	10	8	1	1	26-8	12	3	0	9	7-18	+4
8	DACIA	22	10	3	9	29-27	33	11	8	2	1	20-9	11	2	1	8	9-18	0
9	ALBA IULIA	22	10	3	9	32-32	33	12	9	2	1	23-7	10	1	1	8	9-25	-3
10	CORVINUL	22	10	2	10	24-19	32	12	10	1	1	21-5	10	0	1	9	3-14	-4
11	POLI	22	9	5	8	28-27	32	12	7	3	2	21-9	10	2	2	6	7-18	-4
12	ARO	22	6	9	7	28-27	27	10	5	4	1	14-8	12	1	5	6	14-19	-3
13	INTER SIBIU	22	8	3	11	23-25	27	11	8	2	1	18-7	11	0	1	10	5-18	-6
14	UTA	22	6	6	10	31-38	24	11	6	3	2	20-14	11	0	3	8	11-24	-9
15	VEGA DEVA	22	6	5	11	24-39	23	11	6	4	1	19-12	11	0	1	10	5-27	-10
16	CFR CLUJ	22	6	4	12	24-39	22	11	6	1	4	18-12	11	0	3	8	6-27	-11
17	UMT	22	6	4	12	27-46	22	10	6	4	0	21-10	12	0	0	12	6-36	-8
18	GLORIA	22	6	2	14	25-38	20	11	6	2	3	13-10	11	0	0	11	12-28	-13

REZULTATE B1:

Gloria Buzău - FC Onești 0-2; Tractorul Brașov - Astra Ploiești 0-1; Precizia Săcele - Midia Năvodari 1-1; Metalul Plopeni - Dunărea Călărași 2-1; Dunărea Galați - Nitramonia Făgăraș 0-0; FC Bucovina - FC Brașov 0-0; Rocar București - Metrom Brașov 5-1; Dacia Brăila - Politehnica Iași 2-0; Petrolul Moinești - Poiana Câmpina 2-1.

În clasament: 1.**Astra Ploiești 55p** (47-11); 2.**FC. Onești 53p** (54-17); 3.**Tractorul Brașov 42p** (39-16)... 16. **Nitramonia Făgăraș 20p** (28- 39); 17. **Dunărea Galați 18p** (26-49); 18. **Dunărea Călărași 15p** (21-53).

ECHIPA FOTBAL vest

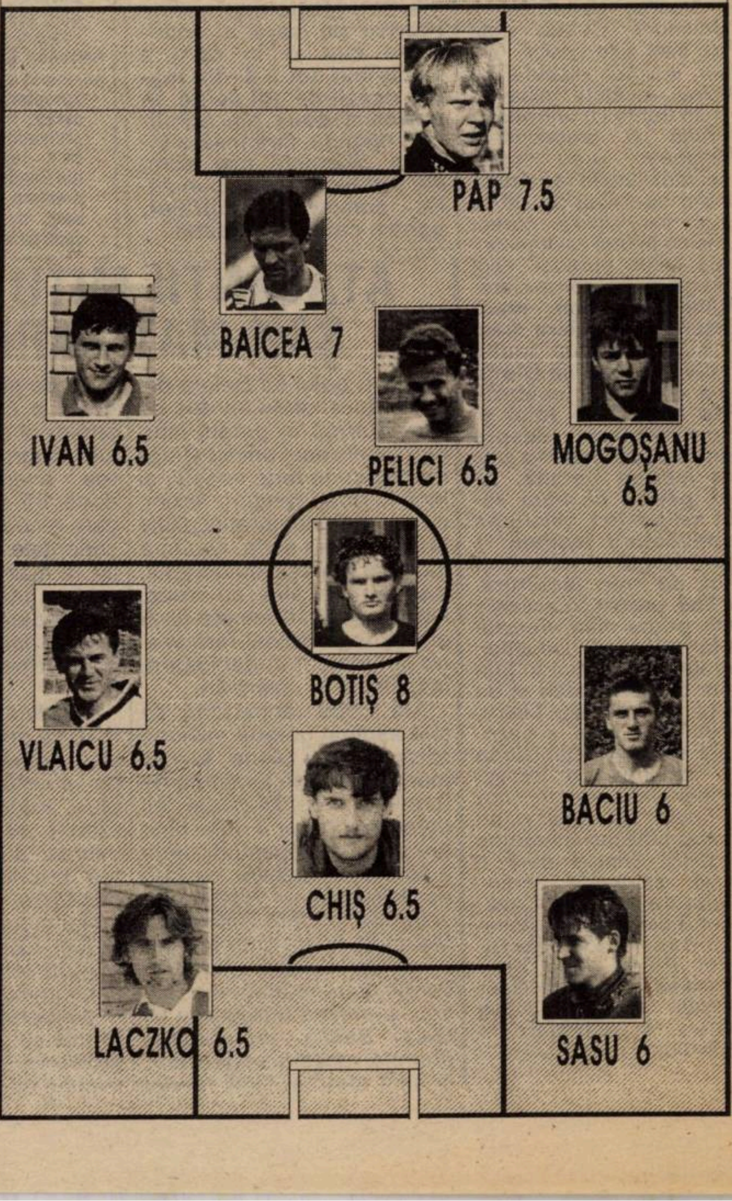

EXPLOZIV

Trei jucători și doi inamici: climatul neprofesionist și discriminarea. Tripleta nigeriană renunță...

AYENI — IGBINOSA — IBRAHIM: "AM VENIT ÎN EUROPA PENTRU A NE REMARCA, DAR DE FAPT PARCĂ NE-AM FI TRANSFERAT DIN NIGERIA ÎN TOGO SAU ETIOPIA"

Tinerii africani sosiți luni, 25 august '97 la Timișoara n-au dansat decât o toamnă în alb-violet. **"Vom lupta din răsputeri și vom da totul pentru a face o figură frumoasă la Poli, cu care dorim să promovăm în A"**, suna optimista declarație a lui Ayeni, "decanul" tripletei. **"După doar câteva antrenamente am remarcat valoarea lor și, în doar a 5-a sa zi plină în România, i-am oferit debutul lui Ibrahim"**, ne-a reamintit exsecundul Viorel Vișan introducerea actualului golgeter al studenților în minutul 62 al meciului cu Olimpia Satu Mare, din etapa a 4-a, când puncherul cu 9 reușite în 14 partide pentru Shooting Stars Ibadan, înaintea venirii sale în Europa, a și reușit o centrare de gol pe fruntea neinspiratului Foale.

"PLEACĂ DRACU' ÎN NIGERIA"

În ciuda tuturor problemelor, noi ne-am tot dat silința. Dar ne-am săturat. Nu mai suntem liniștiți. În fotbal este primordială bucuria de a juca, și de vreme ce nu mai simt această plăcere la Poli, nicidecum nu vom mai evolua aici", ne-a spus plin de frustrare Bosun, după antrenamentul de joia trecută, care a pus capacul șederii nigerienilor la alb-violeți.

"Tu ești nebun? De ce ai plecat de pe teren?", i-a strigat Octavian Roșca, antrenorul interimar al lui Poli, lui Ibrahim, care aștepta în curtea vestiarelor întoarcerea colegilor de la antrenamentul de pe terenul II. **"Nu sunt nebun, dar nu mai vreau Poli"**, a răspuns atacantul de 17 ani. Foarte nervos, fostul secund al lui Șunda i-a replicat din ușa cabinetului medical: **"Dacă nu mai vrei, ieși imediat de aici și pleacă dracu' în Nigeria ta!"**, îndemn la care și murmurele copiilor lui Poli au amuțit. Doar un **"Plec! Plec!"**, a mai rostit cu obidă Ibrahim.

După antrenamentul fizic, Bealcu, Velcea, Ivan și Radu fuseseră desemnați să-și aleagă coechipierii în vederea unor miuțe-școală. **"Până și băiatul** (n.n. - Cosmin Contra) **care jucase în după-amiaza precedentă pentru Dinamo, în Cupa României, a fost selecționat. Când tu ai meci sâmbătă și misiunea ta e să-ți pregătești cât mai bine jucătorii, cum poți să-i permiți unuia care tocmai venise de la București să se antreneze în detrimentul unor potențiali titulari pentru partida cu UTA? Ibrahim și Igbinosa au rămas pe dinafară, și au părăsit terenul de antrenament pentru că nu mai era vreun maieu roșu sau galben în care să poată juca"**, ne-a explicat Ayeni.

"Eu și Igbinosa ne-am considerat nefolositori, așa încât am părăsit antrenamentul și nu mai vrem să mai jucăm vreodată aici. Fiind joi, la antrenamentul dinaintea hotărârii lotului de 16 pentru UTA, Roșca a fost rasist și ne-a ignorat în favoarea unui jucător de la Dinamo. N-am nimic cu Contra, ba chiar am ținut cu Dinamo contra Rapidului, dar nu e cinstit ce s-a întâmplat. În iarnă am suferit un grav accident. Tatăl meu, care nici măcar nu știe că sunt în România, gândind că aș fi la Reggio Emilia, chiar îmi spunea să mă relaxez, să mănânc și să dorm, până în iunie. Dar iubesc și sunt înfometat de fotbal, și de aceea am revenit, încercând să recuperez cât mai repede. Însă iată ce se întâmplă! Dacă ar fi avut într-adevăr nevoie de noi, nu l-ar fi lăsat pe Contra să se miște după meciul de Cupă în defavoarea noastră, care ne antrenăm încă de luni pentru partida cu UTA. Așa încât, cum aș putea să dau randament, când nu sunt liniștit", a povestit cu supărare Ibrahim.

TRAIECTORIA POLISTĂ A AFRICANILOR

Primii fotbaliști africani din istoria Politehnicii au fost împrumutați pentru sezonul 1997-'98 de AC Reggiana, club din Serie B cu care au încheiat contracte de jucători profesioniști pe o perioadă de 4 ani. Bosun Ayeni, 19 ani, component al reprezentativei Nigeriei la Mondialul under -17 Ecuador '95, a semnat pentru 12.500 dolari anual, ca și Ibrahim, în vreme ce Augustin Igbinosa a încasat 5.000 dolari de la italieni pentru acest an.

Cei trei finaliști în 1996 ai Cupei Campionilor Africii cu Shoting Stars Ibadan, salarizați de Reggiana cu 36.000 de dolari în total pentru sezonul polist, au evoluat unica dată toți 3 ca titulari în meciul cu Apullum Alba Iulia (0-1), primul debut al lui Ayeni și Ibrahim în formula de start fiind consemnat pe 6 septembrie, UTA - Poli 1-3. Tadjudeen Ibrahim, care și-a deschis contul golurilor tocmai în acest meci, a mai marcat "duble" cu Gloria Reșița, Motru și Deva, plus în partida cu Inter Sibiu, totalizând 8 reușite în 11 prezențe. Ayeni a jucat 11 meciuri în campionat, iar Igbinosa doar 3, acestora adăugându-li-se partidele din Cupa României, 3 și un gol marcat pentru Ayeni, respectiv câte două pentru Ibrahim și Igbinosa.

"Cel mai tehnic mi s-a părut Igbinosa, pe care l-am urmărit la Reggiana, într-un meci contra unei formații rusești, ceilalți doi fiind mai puternici. Anul acesta sigur îl vor juca la Poli, însă trebuie văzut și interesul alb-violeților de a-i păstra", se referea Francesco Janich, unul dintre colaboratorii Reggianei, la tripleta nigeriană, într-un interviu pe care ni l-a acordat cu ocazia meciului cu Sportul Studențesc, din Cupa României. Despre cât de mult a avut Poli grijă să-i păstreze, tocmai ne-am lămurit. Despre onorarea înțelegerii Reggiana - Poli, rămâne de văzut, mai ales remarcând înverșunarea nigerienilor de a părăsi Timișoara: **"Dacă Reggiana ne va spune să rămânem să jucăm până în vară la Poli, vom spune nu, pentru că nu mai vrem să stăm. Noi suntem cei implicați aici, cu picioarele și mințile noastre, și nu mai suntem dispuși să acceptăm neplăcerile și mentalitatea păguboasă de la Poli. Căpitanul naționalei under-17, Obiorah, de la Anderlecht, chiar m-a întrebat cum de-am ajuns în România, în liga secundă, unde nimeni nu mai știe nimic de noi. Dar, deși observasem încă din toamnă că nu ne simțim O.K. la Poli, după vacanța de iarnă, sperând într-o schimbare, am revenit plini de speranțe. N-a fost însă cazul. Poli e pe o pantă descendentă care ne trage și pe noi în jos. Acesta nu este deloc clubul la care să progresăm, mai ales știind tipul echipei de la care am venit, Shooting Stars, printre cele mai tari din Africa. Reggiana a dispus să jucăm la Poli, dar suntem sătui de antrenorii care nu vor să ne folosească, așa încât dorim să ne întoarcem în Italia și să jucăm acolo în pace. Și, în ultimul caz, m-aș întoarce în Nigeria, unde fotbalul este competitiv, iar echipele, puternice. Dar ca să stau nefericit aici, n-are sens. Le-am înghițit pe toate, dar la ultimul antrenament s-a sfârșit tot"**, a explicat Ayeni neadaptarea tripletei la ambianța tipic balcanică ce macină fiecare ungher al societății noastre. De altfel, destăinuirile tinerilor nigerieni, care au reperat cu un ochi imparțial, al celui venit dintr-un cu totul alt mediu, atmosfera din cadrul și din jurul FC Politehnica, punând finalmente degetul pe rană, reprezintă un rechizitoriu la adresa relațiilor și conduitei neprofesionale de la clubul fanion al Banatului. Așadar, să-i ascultăm...

PASCU S-A SUPĂRAT PE NOI PENTRU CĂ NE CEREM DREPTURILE

"Dacă învingem, îmi merit prima. Dacă reușim egal afară, la fel. Dacă pierdem, nu primesc nimic. Eu (n.n. - Ibrahim) **și Ayeni trebuia să primim 3 milioane pentru victoria de la debutul nostru, de la UTA, plus două milioane, pentru acel 6-2 cu Gloria. Am înțeles că primele erau înjumătățite, restul urmând să-l încasăm în cazul promovării. Ar fi fost deci vorba de un milion jumate, plus un milion. Dar, președintele Pascu ne-a explicat că, în baza regulamentului de ordine interioară, și aceste prime înjumătățite au fost sistate, datorită eșecului de acasă cu Olimpia Satu Mare. Dar ce aveam noi de-a face cu acel meci. Bosun și Igbinosa n-au fost în primii 16, iar eu am fost folosit în ultimele nici 30 de minute. Am contribuit în schimb la următoarele două succese, și de atunci tot speram că ne vor oferi primele. Ne-am dus în vacanța de iarnă în Nigeria fără să uităm că n-am fost plătiți pentru munca noastră. Când ne-am cerut drepturile, președintele Pascu a început revoltat să ne explice că noi trebuie să ne antrenăm, să luptăm, să facem asta, să facem aia. Fusesem angajați de Reggiana să jucăm pentru Poli, și câștigasem pentru Poli, așa încât eram îndreptățiți la prime. E inimaginabil să-i ceri drepturile bănești și președintele să fie supărat pe tine. Apoi ne-a promis că ni le va da, pentru ca a doua zi, când ne-am prezentat la club, vicepreședintele Anghel să ne spună că Pascu nu ne va mai oferi primele, conform deciziei unei autorități politice** (n.n. - subprefectul Constantin Ostaficiuc). **În cele din urmă am primit banii, dar nu 2,5 milioane, ci doar 1.715.000 lei, pentru că primele fuseseră impozitate. Nici despre acest fapt nu ni s-a spus nimic, dar la plecare nu l-am salutat pe Pascu, pentru că am văzut că ne-a plătit plin de supărare"**, a dezvăluit Tajudeen Ibrahim cum de fapt lucrurile n-au mers bine încă din start

LUI ROȘCA I S-A ÎNSCENAT "PALACE COUP"

"În perioada lui Viki Roșca, totul a fost O.K. Chiar ne aștepta pe scările hotelului pentru a-l însoți la antrenamente. Era un om foarte bun, căruia îi ducem lipsa. Știa să conlucreze și ne-am dorit și am luptat să obțină rezultatele de care avea atâta nevoie, pentru că observasem că destui jucători erau împotriva lui, fiind proaspăt numit la echipă. Când unui jucător nu-i place de cineva, devine neserios, pentru ca respectivul să-și piardă slujba, ceea ce noi, în Africa, numim "PALACE COUP", și, ceea ce s-a întâmplat la Poli, în cazul Roșca, pe care l-a deplâns și Pelici. Stoicov, care este extrem de rudimentar, a fost atât de supărat, că a stat în tribună la meciul de la Arad, încât i-a înscenat probabil, împreună cu alți jucători, "PALACE COUP" lui Viki Roșca. Chiar în prezența sa și a președintelui Pascu, a primarului Ciuhandu, directorului Urcan și a altor sponsori, jucătorii s-au plâns de Victor Roșca! Am asistat la tot și ne-am dat seama că este lucrat, deși era cel mai bun antrenor cu care am lucrat la Poli, și de la care am învățat într-adevăr. El ne-a oferit cunoștințele sale, noi i-am oferit în schimb o prestație cât mai bună.

Trei nigerieni pentru Poli, la 27 septembrie, 0-1 cu Alba Iulia.
"Ne-am săturat să n-avem șansa să ne îmbunătățim jocul". Nigerienii și-au făcut datoria, în schimb n-au avut parte de o atmosferă propice. O dovadă în plus că la Poli, cine și ce măsuri ia, rămâne o himeră...

Era fair-play și îi oferea șansa celui care era bun și pe val, Dan Noje ajungând de exemplu în pragul titularizării în perioada sa. La Viki, un om lejer cu sine și cu restul, nu existau senatori", ne-a explicat Bosun perioada bună a tripletei, căreia i-au urmat nori negri. **"Șunda nu știa să ne antreneze și să ne folosească, și ne striga nonsensuri. La el interesul unor jucători crescuse, dar era dezamăgitor și ne simțeam tot mai izolați. Mai nimeni nu ne spunea nimic, de parcă n-am fi fost împreună. Alex Pelici ne-a fost deseori de folos. Cât despre Octavian Roșca, ce să învățăm de la șeful stadionului?"**, a mai spus Ayeni.

CĂPITANUL VLAICU NU LE-A DAT PACE

10 ianuarie a fost ultima zi de antrenament a mijlocașului Sorin Vlaicu cu Poli, neparticipând la cantonamentele de pe Semenic și de la Băile Herculane, și ulterior nici în turneul italian, datorită escapadei sale craiovene din luna februarie, aspecte ce i-au nedumerit pe nigerieni, odată ce Ayeni a fost introdus abia în minutul 68 al meciului cu ARO din prima etapă a returului, partidă în care Vlaicu fusese titularizat, la doar 4 zile după revenirea sa din Bănie. **"L-am întrebat pe președintele Pascu cum de Vlaicu a fost în locul meu sau al lui Igbi, care ne-am pregătit, și am fost și la Herculane, și în Italia. Și dumnealui ne-a răspuns că Vlaicu a fost la Craiova. Este Craiova Poli Timișoara? Și este normal să-i permiți unui jucător care s-a antrenat cu altă echipă să intre în primii 11, după ce abia revenise la club, în condițiile în care pretinzi că îți construiești o formație?"**. Dar, se pare, nu doar atât i-a incitat pe nigerienii Reggianei împotriva lui Vlaicu. **"La meciul de la Dacia Pitești, Alex Pelici m-a căutat cu o pasă lungă, pe care am prelungit-o cu capul spre Bota, acesta egalând. Când Vlaicu a văzut că nu i-am adresat preluarea, m-a înjurat: «Du-te-n p... mă-ti». Nu se face așa ceva și noi n-am reacționat la astea, cum n-o fac nici unii jucători de la Poli, de frica lui. Pelici, de exemplu, cred că se teme de Vlaicu"**, ne-a povestit Ibrahim unul dintre incidente. Despre ce a fost la amicalul de marțea trecută cu CSA Timișoara, ne-a spus Ayeni: **"Am primit o pasă de la Velcea și i-am pasat lui Ibrahim balonul, trecând apoi pe la Igbinosa și Bota. Fotbalul înseamnă opțiuni, și aceasta reprezenta cea mai bună alegere la acea fază. Fiind la mijlocul terenului, l-am auzit pe Vlaicu înjurând urât și strigând:** << De ce i-ați adus din Italia, doar ca să joace între ei?>>, **la care l-am întrebat de ce spune așa ceva. Velcea ne-a calmat, dar dacă Vlaicu va mai înjura sau acționa astfel, nu vom mai sta și înghiți, ci îl vom bate de numai. Îi voi băga degetele în ochi."** Ibrahim ne-a mai spus că Francesco Janich, după meciul cu Sportul, în care l-a văzut pe Vlaicu cerând cu un semn spre banca de rezerve schimbarea lui Ayeni, le-a atras atenția că polistul nu-i prea place. **"Am jucat într-o finală continentală, dar n-am avut loc cu Sportul. Am intrat ca rezervă doar pentru că publicul mă îndrăgea, dar, după meci, i-am spus președintelui Pascu că la Poli e vorba de rasism. Cât despre Igbinosa, care a jucat foarte bine cu ASA, și care, în mod normal, ar fi trebuit să înceapă în primii 11 amicalul imediat următor de la CFR, a fost folosit doar în repriza secundă. Pentru mine n-a fost o problemă că am intrat doar în final, fiind în refacere, dar noi știm ce jucător bun și talentat e Augustine, și ce puține șanse a avut aici, în fața unor jucători mai slabi ca el. Și asta te doare și te rușinează cel mai mult, banca, în fața unora mai slabi"**, a spus Ibrahim.

IBRAHIM: "GAGICA MI-A FURAT ȘI LANȚUL?"

Vineri, 20 martie, cu 4 zile înaintea preconizatei mutări a tripletei de culoare de la hotelul Continental, unde nigerienii au locuit de la sosirea în oraș, directorul Cornel Urcan i-a întrebat dacă mai doresc să rămână în continuare la aceeași adresă. Nu mai era vorba de sponsorizarea dumnealui pentru Poli, ci de o găzduire prietenească. **"Ne-a fost ca un tată și de aceea am rămas. A adus din Germania medicamentație pentru o accidentare suferită în toamnă de Ibrahim, și, pentru a ne întări moralul, ne-a promis câte un milion pentru fiecare gol marcat. Și primarul Ciuhandu a fost foarte bun cu noi."**

Puținii oameni care i-au înconjurat cu afecțiune, nu pot însă compensa pierderile suferite de nigerieni. Deși se speculează că fetițele cu "vino'n coa" i-au tapat de verzi, cei 3 fiind deseori remarcați la Continental sau pe la diverse cluburi din oraș în compania domnișoarelor, africanii susțin că Igbinosa a fost ușurat de 2.400 de dolari de către colegi. **"Și despre lanțul de la gât se va spune că tot gagică mi l-a furat? Mi-l lăsasem în scrumiera din cameră, cât m-am spălat, abia ce revenisem în februarie din Italia. M-au vizitat Hotoboc, Moroșanu și Brehui să mă-ntrebe ce mai fac, și puțin după plecarea lor am constatat că nu mai am lanțul. La Poli s-a furat și de la vestiare, iar unii jucători italieni ai Reggianei mi-au spus că au citit în presa de acolo despre furturile comise de poliști în Italia"**, ne-a declarat Ibrahim.

FRUSTRAREA NIGERIANĂ A ERUPT

"Când am atras atenția că suntem accidentați sau răciți, fie cei de la club nu s-au sinchisit, fie că nu ne-au crezut", a spus Bosun, care a cumpărat suficientă medicamentație pe propria cheltuială. **"Problemele noastre au fost reale, dar antrenorii ar fi spus mai degrabă de noi că am fi mimat accidentările, decât de români. Și ce să mai spunem că în această perioadă la Poli practic n-am avut loc cu colegii în vestiar, echipându-ne în altă incintă. Dacă te așezai pe un loc în vestiarul echipei, venea cineva și-ți spunea «Nu pe ăsta». Te ridicai să te pui pe altul, și acolo cineva îți spunea același lucru. Am venit în Europa pentru a ne face remarcați, dar am realizat că am făcut un pas înapoi într-un loc nebăgat în seamă. Nivelul de la Poli este mult prea scăzut din toate punctele de vedere pentru progresul și dezvoltarea noastră. E ca și cum ne-am fi transferat din Nigeria undeva în Togo sau Etiopia,"** a mai spus Ayeni despre frustranta lor experiență polistă.

Nigerienii vor fi cu siguranță regretați cel mai mult de micuții Politehnicii, care nu scapă nici un prilej să le strângă mâna. Ibrahim devenise în doar o toamnă idolul viitorilor alb-violeți...

MIHAI COMȘULEA

S-a jucat doar o repriză

FC ARAD TELECOM - STICLA TURDA 3-0 (3-0)

Stadion "Telecom", teren bun, timp frumos, spectatori 250.
Arbitri: M.Bucur - A.Oniţă (ambii din Tg.Mureş), V.Suciu (Reghin).
Observator: Adrian Cuzmanovici (Reşiţa).
Cartonaşe galbene: Burescu, Oprescu, Riviş, Ştefeligă - Morar.
F.C. TELECOM: BOTA - Riviş (cpt.)(79 Barna) - Ujvari, VARGA, Tambor - RUS (82, Blaga), BURESCU (85, Ungurean), OPRESCU, Berar - PETRUŢ, Ştefeligă.
Antrenor: Mihai Ţârlea. Pe bancă: Sabău, Toma.
STICLA TURDA: Munteanu - Fedor - Morar, Cazan, Burnete (82 Visky) - Ghenţi, Sălăgeanu (50 Pap), HUNYADI, Farcas - Rus (cpt), Bozdoc (16 Podar).
Antrenor: Dan Mureşan. Pe bancă: Fl. Dan, Căpuşan.
Au marcat: ŞTEFELIGĂ (min. 27), de la 6 m în urma unei pase primite de la Burescu. BURNETE (min. 41), autogol, deviind în propia poartă un şut al lui Petruţ; BURESCU (min. 45), care a transformat o lovitură liberă de la 16 m.
JUCĂTORUL MECIULUI: BURESCU.

● Turdenii au venit la Arad fără antrenorul principal Alexa Uifăleanu, ei fiind însoţiţi de secundul Dan Mureșan. Prima repriză a avut un ritm deosebit, arădenii sufocându-și adversarul printr-un joc în viteză și un pressing permanent. În repriza a doua, turdenii și-au revenit și au avut momente de dominare teritorială, dar portarul Bota a intervenit salvator în câteva rânduri.

MIHAI ȚÂRLEA (antrenor F.C.ARAD TELECOM): **"Mă bucur că am reușit să adăugăm victoriei de la Zlatna acest frumos succes. În repriza a doua pe fondul unei automulțumiri, am evoluat mediocru."**

DAN MUREȘAN (antrenor secund Sticla Turda): **"Rezultatul nu reflectă realitatea din teren. Golurile le-am primit ușor. Vom lupta până în ultima etapă pentru a reuși ocuparea locului secund în clasament."**

CĂLIN DUMITRU

miniCRONICI SUBIECTIVE

ALUMINIU SLATINA - CFR CARANSEBEŞ 2-0 (2-0)

GHEORGHE HOGEA (organizator CFR): "Echipa noastră a abordat partida cu multă dăruire și ambiție, reușind să mențină echilibrul pe tabela de marcaj până în minutul 32. După accidentarea stoperului Tănasă, linia de fund a gafat nepermis și am primit două goluri, ambele marcate cu capul din poziții apropiate de poarta lui Ambruș.

Pe fondul unui arbitraj corect prestat de o brigadă brăileană condusă de Laurențiu Vărgatu, am reușit să construim și să amenințăm poarta gazdelor, dar Moise, de trei ori, Moacă și Stroia au irosit ocazii bune.

I-aș remarca pe Ardelean, Paulescu, D.Ianu și în special pe acest excepțional Ion Constantin Marcu...

Am evoluat în formula:**Ambruș - Paulescu - Ardelean, Tănasă, Prințipu - Mărțuica (16 Boterez, 75 Cace), I.Marcu, D.Ianu, Moacă - Stroia, Moise."**

P.F.

"U" VESTPETROM ARAD - CFR TIMIŞOARA 1-1 (1-1)

ALEXANDRU ȚAMBOI (antrenorul secund "U" Vestpetrom): "După ce oaspeții au deschis foarte repede scorul, ne-am năpustit în atac, dar jucătorii n-au găsit luciditatea necesară pentru a obține victoria. Tot ce am realizat a fost un singur gol, marcat de **CORSENTI**, în minutul 44 din lovitură liberă de la 20 de metri. Este păcat pentru că am risipit două din cele trei puncte cucerite în etapa trecută la Aleșd.

Ladislau Ghiță a utilizat formația: **Țapoș -BENE - M.Mircea, A.Vizitiu, Copoceanu - Corsenti, I.Arman (cpt.), Madoș, (18 Aslău), Lăzău (80 Aldea) - Toderaș, Negrilă.**

GHIȚĂ CHIMIUC (antrenor CFR): "Am obținut un punct meritat. Gazdele au atacat mai mult au avut multe ocazii, dar și noi am avut în repriza a doua trei contraatacuri extraordinare. Miklos a apărat excelent, iar **MIRO GIUGHICI** n-a jucat atât de bine de când îl cunosc! El a și deschis scorul în minutul 6 la o centrare a lui Moraru. Am trimis în teren o echipă foarte tânără, păstrându-i pe jucătorii cu experiență pentru confruntarea de miercuri cu liderul F.C.Bihor. Au jucat: **Miklos - Petrov - S.Bar, Hîrșoveanu, C.Bar - Moraru, Batki, Moisă, Pișleag - M.Giuchici, Dima (85 Lupu, 88 Stoianov)".**

O.P.

Rezultatele etapei a 24-a, de miercuri, 25 martie

C3: Șoimii Sibiu - Alexandria 0-0, Termo - Berbești 2-0; Stoina - Mătăsari 2-0; F.C. Drobeta - Rovinari 1-2; Certej - Severnav 1-0; Lupeni - Slatina 1-0; Drăgășani - Uricani 4-1; Lonea - Videle 5-3; CFR Caransebeș - Sadu 3-0 (neprezentare). Partida F.C. Vâlcea - Petrolul Țicleni a fost amânată pentru 8 aprilie.

C4: Viitorul Oradea - Hârtia P. Bârgăului 0-0; Minerul Zlatna - Telecom Arad 0-1 (Ujvari); Turda - Gherla 1-0; Armătura Zalău - Mobila Șimleu 5-2; Câmpia Turzii - Carei 2-0; Phoenix - F.C. Bihor 3-5; Crișul Aleșd - Vestpetrom Arad 1-4 (Borza - Arman 2, Toderaș, Madoș); CFR Timișoara - Minerul Ștei 2-0 (Giuchici, Pișleag). Electrica și Metalul Cugir au stat.

C3: ETAPELE VIITOARE: C4:

C3:

Et. 26 - miercuri, 1 aprilie: FC Drobeta - Alexandria (**0-2**); Lupeni - Berbești (**1-4**); CFR Caransebeș - Lonea (**0-1**); FC Vâlcea - Mătăsari (**1-1**); Stoina - Rovinari (**1-4**); Șoimii Sibiu - Sadu (**1-3**); Termo Tr. Severin - Severnav (**0-0**); Certej - Uricani (**1-3**); Drăgășani - Videle (**0-1**); Slatina - Țicleni (**1-4**);

Et. 27 - sâmbătă, 4 aprilie: Alexandria - Certej (**1-1**); Țicleni - CFR Caransebeș (**1-6**); Videle - FC Drobeta (**0-3**); Sadu - Drăgășani (**0-2**); Severnav - FC Vâlcea (**1-3**); Mătăsari - Lupeni (**0-0**); Berbești - Slatina (**3-1**); Uricani - Stoina (**2-4**); Rovinari - Termo Tr. Severin (**0-2**); Lonea - Șoimii Sibiu (**0-4**);

C4:

Et. 26 - miercuri, 1 aprilie: Aleșd - Carei (**1-2**); Zlatna - Cugir (**0-1**); Viit. Oradea - Electrica (**1-1**); CFR Timișoara - FC Bihor (**1-4**); Ind. Sârmei - Gherla (**0-1**); Turda - Pr. Bârgăului (**2-1**); Armătura - Telecom (**0-0**); Ștei - "U".V. Arad (**1-1**); Phoenix - Șimleu (**1-3**);

Et. 27 - sâmbătă, 4 aprilie:

Șimleu - Aleșd (**0-9**); Pr. Bârgăului - Armătura (**4-3**); Carei - CFR Timișoara (**1-3**); Telecom - Ind. Sârmei (**1-2**); Gherla - Phoenix (**0-1**); Cugir - Turda (**1-2**); Electrica - Zlatna (**1-3**); FC Bihor - Ștei (**4-1**). **"U" V. Arad** și **Viit. Oradea** stau.

Rezultate C3

Rovinari - Certej 3-1; Uricani - F.C. Drobeta 3-1; Alexandria - Drăgășani 3-1; Berbești - F.C. Vâlcea 0-0 (întrerupt în min. 88); Severnav - Stoina 3-0; Mătăsari - Termo Tr. Severin 1-0; Videle - Șoimii Sibiu 2-0; Sadu - Lonea 0-3 (neprezentare). Țicleni - Lupeni 2-0.

DE LA DUNĂRE LA TISA, TĂT ROMÂNU PLÂNSU-MI-S-A

Chimiuc s-a menajat pentru vizita liderei

● CFR Timișoara a smuls primul punct în deplasare în acest retur în condițiile în care antrenorul Ghiță Chimiuc a optat să nu-i utilizeze la Vestpetrom pe 5 dintre titularii săi, și anume Hodoneanțu, Ardeoiu, Băla, Mita și Vascko. Oricare dintre aceștia, în cazul primirii unui nou cartonaș galben, ar fi fost suspendați pentru meciul din intermediara de mâine, cu FC Bihor. Mai mult, antrenorul vișiniilor a avut la dispoziție doar trei rezerve, pe juniorul Lupu, reprimit de la Srbijanka Giuchici și pe portarii Bălici și Stoianov, ultimul fiind și introdus în ultimele minute ca jucător de câmp.

● Și feroviarii caransebeșeni au avut o bancă de rezervă interesantă. Astfel în minutul 75 al meciului de la Slatina, cu Aluminiu, CFR Caransebeș i-a oferit debutul tânărului Cace, 20 de ani, din Slatina Olt, care și-a măsurat forțele cu concitadinii săi.

● Marius Drăguceanu, fostul antrenor de la FC Arad Telecom, a fost primul care l-a felicitat pe Mihai Țîrlea, ajuns la a 4-a victorie consecutivă cu "telefoniștii" de pe Mureș.

● Norbert Varga a împlinit 18 ani joi 26 martie. După meciul FC Arad Telecom - Sticla Turda, sărbătoritul, împreună cu tatăl său, Ioan "Tati" Varga, fost fotbalist la CFR Arad, le-a oferit colegilor săi o ladă cu bere.

● La partida Telecomului au asistat și doi foști coechipieri ai echipei UTA, Adi Lucaci și Sandu Gaica, aflați acum în tabere diferite, la Șoimii Lipova, respectiv Șoimii Pâncota.

C—AGENTS

CLASAMENT C3

1. ALEXANDRIA	25	17	5	3	50-18	56	+17
2. DROBETA	25	15	4	6	41-20	49	+13
3. BERBEŞTI	25	13	3	9	48-32	42	+3
4. ROVINARI	25	12	4	9	48-32	40	+1
5. VIDELE	25	12	4	9	40-33	40	+1
6. STOINA	25	13	1	11	40-40	40	+4
7. URICANI	25	12	1	12	44-47	37	-2
8. LONEA	25	12	1	12	40-50	37	-2
9. TERMO TR.-S.	25	11	3	11	28-30	36	0
10. DRĂGĂŞANI	25	11	2	12	36-33	35	-1
11. SLATINA	25	11	2	12	24-46	35	-1
12. MĂTĂSARI	25	10	4	11	37-33	34	-5
13. LUPENI	25	11	1	13	34-41	34	-2
14. SEVERNAV	25	10	3	12	40-33	33	-6
15. CFR C-SEBEŞ	25	11	0	14	45-40	33	-6
16. CERTEJ	25	10	2	13	34-35	32	-4
17. ŢICLENI	24	10	2	12	31-34	32	-4
18. ŞOIMII SIBIU	25	10	2	13	24-34	32	-4
19. FC VÂLCEA	24	8	5	11	24-28	29	-4
20. SADU	25	5	1	19	16-65	16	-23

CLASAMENT C4

1. FC BIHOR	23	16	4	3	51-16	52	+19
2. IND.SÂRMEI	23	14	3	6	47-22	45	+12
3. GHERLA	22	12	5	5	40-18	41	+8
4. TURDA	23	12	5	6	28-27	41	+8
5. ARM.ZALĂU	23	11	4	8	36-29	37	+1
6. U.V. ARAD	23	10	4	9	39-32	34	-2
7. TELECOM	22	10	3	9	23-23	33	0
8. CUGIR	21	10	2	9	28-30	32	-1
9. PHOENIX	23	10	2	11	34-37	32	-4
10. CFR TMŞ.	22	9	4	9	38-31	31	-2
11. P.BÂRGĂULUI	21	9	2	10	25-24	29	-4
12. CAREI	23	8	4	11	23-30	28	-8
13. ALEŞD	22	8	3	11	29-29	27	-3
14. ELECTRICA	21	7	5	9	20-19	26	-7
15. ŞTEI	22	8	2	12	29-44	26	-4
16. ZLATNA	23	6	3	14	31-34	21	-15
17. VIIT.ORADEA	23	5	6	12	24-39	21	-12
18. ŞIMLEU	22	4	3	15	20-81	15	-18

Rezultate C4

F.C. Bihor - Aleșd 1-0; Gherla - Armătura Zalău 2-0; Șimleu - C. Turzii 1-5; Carei - Phoenix 4-1; Met. Cugir - Viitorul Oradea 2-0; Pr. Bârgăului - Zlatna 2-0; Minerul Ștei și Electrica au stat.

Sportivi ! Dacă veniţi în Timişoara în deplasări
consideraţi problema cazării şi a mesei mai mult decât rezolvată!
Pe lângă condiţii deosebite, puteţi găsi în oferta noastră şi
CELE MAI CONVENABILE PREŢURI
Asta pe lângă multiple alte facilităţi: TEREN ANTRENAMENT, BAZIN, SAUNĂ şi TOATE CONDIŢIILE DE RECUPERARE
Complex agrement
R.A.T.T. 1869
Strada Renaşterii nr.28 (lângă stadionul Electrica)
✦ TEL. 056-220.178 ✦ FAX: 056-133.354

CAMERA ASCUNSĂ A LUI FOTOFUCHS

Dacă rămân antrenor la Poli o să bag numai tineri în echipă, să câştige experienţă...
Experienţă în Ce divizie, Tavi?

TAVI ROŞCA ŞI ADI MANEA UN CUPLU DE FARMEC ŞI O IDEE DE... VIITOR

URECHEA CIULITĂ

ADRIAN MANEA, înaintea partidei Poli - UTA: **"Dacă jucătorii lui Poli făceau până acum risipa de energie pe care au făcut-o cei de la CSM Reşiţa, erau toţi internaţi în spital, cu hepatită!"**

OCTAVIAN FOALE, la meciul FC Mobi Frola - Steaua Roşie Variaş, către tuşierul Matei, care a semnalizat un ofsaid la un atac al gazdelor: **"Lasă steagul jos că îţi dau şi eu o cafea, că doar atâta pot!".**

SIMION TODONI (vicepreşedinteVega Deva): **"Vreau să vă anunţ că portarul nostru, Vasile Rahoveanu, nu va pleca de la echipă"**

GHIŢĂ CHIMIUC: "Am simţit că după ce Pecica a bătut în deplasare, putem face ceva la ei".

VICTOR ROŞCA: "Se observă că Ioan Sdrobiş n-a găsit la Baia Mare o echipă la fel de bună ca la Reşiţa".

ADRIAN STOICOV: "Singura şansă a lui Poli e să se desfiinţeze echipa!"

IONEL STANCA (antrenor Vega Deva): **"Sunt curios dacă CFR Cluj şi UTA vor învinge pe FC Baia Mare"**

BUGS BUNNY

TOP ŞI ANTI TOP

ÎNTRE CEZAR...

1. **SORIN BOTIŞ.** Fundaşul arădean s-a dovedit a fi un zid de netrecut pentru jucătorii timişoreni, mai ales în duelurile aeriene. A lovit mingea cu capul cu o dexteritate de invidiat, chiar şi pentru cei din Pârneava!

2. **FC ARAD TELECOM.** Trupa lui Mihai Ţârlea a obţinut 6 puncte în 4 zile, înscriind de 4 ori, fără să scoată vreodată mingea din poartă!

3. **VEGA DEVA**. Devenii au predat lanterna roşie, învingând fără drept de apel gruparea condusă de Ioan Sdrobiş. Cu mai mult curaj şi în jocurile din deplasare, Vega poate să atingă obiectivul salvării de la retrogradare.

4. **CFR TIMIŞOARA.** Fără câţiva titulari, formaţia lui Ghiţă Chimiuc a smuls un punct pe dificilul teren din Pecica, după ce miercurea trecută echipa lui Ladislau Ghiţă a înscris 4 goluri la Aleşd.

...

5342. **UMT.** Metalurgiştii îşi continuă liniştiţi excursiile prin ţară, încasând până acum 36 de goluri în 12 jocuri, deci o medie de 4 boabe pe meci!

....

6851. **POLI.** Alb-violeţii au început întrecerea în postura unei favorite la promovare. Încet-ncet, riscă să ajungă o candidată la retrogradare! Şi-or fi schimbat băieţii obiectivul şi au uitat să informeze opinia publică? Sau doresc să pregătească o surpriză suporterilor? Ar cam fi timpul ca unii dintre cei care-şi desfăşoară activitatea la acest club să ne lase-n pace! Probabil că este însă nevoie de aprobarea preşedintelui Constantinescu pentru ca să fie schimbaţi sau daţi afară.

....

9583. **MINERUL OCNA DE FIER.** Invidioasă pe faptul că echipele din coada clasamentului din D-Timiş au încasat mai multe goluri, lanterna roşie din D-Caraş s-a pus pe treabă, scoţând de 18 ori mingea din plasă în jocul cu cei din Moldova Nouă! Felicitări! Aşteptăm şi alte minuni ale "ocnaşilor"!

Nu-i vestiaru' seif de bancă

BORUGĂ PUNE MÂNA PE... VESTICI

Ştiind că **Gigi Borugă**, antrenorul Unirii Alba Iulia, şi-i dorea încă din iarnă pe **Perdei** şi **Panaitescu**, acum la Gloria Reşiţa, agentul nostru din oraşul ardelean şi- a ascuţit auzul mai grozav ca altă dată, interceptând vorbele fostului antrenor al UTA-ei, adresate lui **Mitică Perdei**: **"Ne vedem mâine la Timişoara (n.n duminică). Marţi depui actele la CJS, pentru că vreau să joci la Sibiu.Şi să nu cumva să intri astăzi. Faci ceva, te dai lovit, cu întindere."** Până la urmă Perdei a intrat în joc pentru ultimul sfert de oră şi a ratat o mare ocazie în minutul 79... Totodată, Boruga este interesat şi de serviciile lui **Ştefeligă**, de la F.C.Arad Telecom, cedându-l Minerului Motru pe goalkeeperul **Vlădoi**, pentru a cărui achiziţie preşedintele **Urucu**, de la motreni, urmează să achite în această săptămână prima tranşă din suma de 30 de milioane lei.

MĂNĂILĂ DOREŞTE SĂ JOACE LA POLI!

Scriam acum două săptămâni că **Dan Mănăilă** este pe punctul de a îmbrăca tricoul UTA-ei. De altfel, blondul mijlocaş a şi semnat un contract cu "Bătrâna Doamnă". Numai că spusele bossului de la Baia Mare, **Heinrich Schorsch**, cum că este de acord ca **Mănăilă** să joace la Arad fără nici o pretenţie financiară, nu s-au adeverit. Magnatul din Maramureş a cerut conducerii alb-roşiilor să achite grila de 60 de milioane. Sumă pe care investitorii italieni, în speţă patronul firmei Ereea, **Angelo Gandolfi**, nu sunt de acod să o plătească. Agenţii noştri l-au depistat pe **Mănăilă** sâmbătă la Timişoara! Acesta a venit să negocieze cu conducerea lui Poli, un eventual transfer. Cum însă la alb-violeţi banii s-au cam terminat, este greu de crezut că timişorenii se vor înţelege cu cei de la Baia Mare, chiar dacă maramureşenii mai trebuie să achite nişte bani pentru transferul lui **Săvoiu**.

VA AJUNGE DIN NOU VELCEA ELEVUL LUI VICTOR ROŞCA?

Mijlocaşul Politehnicii, **Valentin Velcea**, şi-a exprimat dorinţa să joace la Minerul Motru, grupare antrenată de fostul tehnician al alb-violeţilor **Victor Roşca.** "Am fost contactat acum o săptămână şi, mă întreb, de ce n-aş merge? Aş prefera un împrumut până în vară, după care aş reveni la Poli. Clubul trebuia să-mi achite ultima rată din contract încă de la 1 septembrie" ne-a spus optarul care are contract cu alb-violeţii până în vară.

Victor Roşca a discutat ieri la clubul polist cu conducătorii alb-violeţilor un eventual transfer al timişoreanului la echipa gorjeană în perioada de minimercato 1-3 aprilie. Subţirimea efectivului studenţesc iar putea determina pe şefii din Regele Ferdinand să se împotrivească cedării.

DUPĂ PLECAREA LUI FIRIŢEANU A DISPĂRUT ŞI BALEA!

Unul dintre "copiii" lui **Dan Firiţeanu**, **Grigore Balea**, a dispărut de la Gloria Reşiţa după demisia profesorului. Agentura l-a depistat la Caransebeş, la clubul de la care a fost achiziţionat în iarnă, **Balea** manifestându-şi dorinţa de a reveni la clubul feroviarilor. Rămâne de văzut ce vor spune cei din conducerea constructorilor, care totuşi au investit mult pentru aducerea unor jucători, la începutul acestui an.

VIAŢA JUCĂTORILOR DE LA POLI ESTE DIN CE ÎN CE MAI GREA!

După cum bine se ştie, băieţii lui **Octavian Roşca** n-au câştigat nici un meci în această primăvară. Pentru remiza obţinută pe arena UMT-ului au primit şi singura primă. Cum salariul este mai mult decât subţire, studenţii nu se pot lăuda că o duc prea strălucit. Edificator în acest sens este şi faptul că **Ilie Stoican** n-a avut suma de bani necesară pentru a achita abonamentul telefonic, fiind apoi obligat să recurgă la un împrumut pentru a fi reconectat!

Curios este însă că după evoluţia unora dintre jucători nu-ţi dai seama că la acest club sunt probleme financiare. Mai degrabă eşti tentat să crezi că o parte din băieţi sunt aduşi cu forţa la teren sau că sunt norocoşii unor moşteniri considerabile în Statele Unite şi joacă fotbal doar ca să treacă timpul, menajându-şi în acelaşi timp oscioarele!

AGENTURA

TUNELUL TIMPULUI

săptămâna 31 martie - 6 aprilie

1 aprilie 1959: la Semlac (Arad) s-a născut Helmut Duckadam. A jucat la Semlacana (1975-77) de unde a trecut pentru scurt timp la UTA. Apoi a continuat la Constructorul Arad (1977-78) şi UTA (1978-1983). S-a transferat la Steaua, cu care a câştigat la 7 mai 1986 Cupa Campionilor Europeni (2-0 cu FC Barcelona, după loviturile de departajare). Atunci Duckadam a apărat toate cele 4 lovituri de la 11 metri executate de spanioli, fapt nemaiîntâlnit până atunci la un asemenea nivel. A jucat de 2 ori în echipa naţională a României. Din cauza unui accident vascular a fost nevoit să-şi încheie activitatea, deşi a mai apărut sporadic la Vagonul şi CPL Arad.

DIN UMBRA CHINEZULUI ŞI A RIPENSIEI - PORT-FANION AL FOTBALULUI TIMIŞOREAN

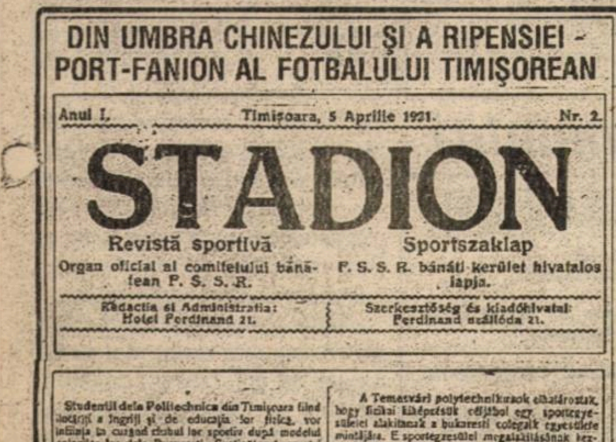

Anul I. Timişoara, 5 Aprilie 1921. Nr. 2.

STADION

Revistă sportivă | Sportszaklap

Organ oficial al comitetului bănăţean P. S. S. R. | F. S. S. R. bánáti kerület hivatalos lapja.

Redacţia şi Administraţia: Hotel Ferdinand 21. | Szerkesztőség és kiadóhivatal: Ferdinand szálloda 21.

Studenţii dela Politechnica din Timişoara fiind hotărîţi a îngriji şi de educaţia lor fizică, vor înfiinţa în curând clubul lor sportiv după modelul colegilor lor dela Bucureşti. Susţinătorul acestei mişcări este d. Traian Lalescu directorul şcoalei Politechnice, care este şi membru în comitetul central al F. S. S. R.

A Temesvári polytechnikusok elhatározták, hogy fizikai kiképzésük céljából egy sportegyesületet alakítanak a bukaresti colegáik egyesülete mintájára. E sportegyesület megalakításának kezdeményezője Traian Lalescu, a Polytechnika igazgatója aki a F. S. S. R. központi vezetőségének is tagja.

Prima menţiune despre Poli în presa timişoreană: ziarul sportiv bilingv "Stadion" din 5 aprilie 1921

pag. 6-7

3 aprilie 1921: în ziarul sportiv timişorean "Stadion" apărea o scurtă notiţă (vezi facsimilul alăturat), prin care cititorii erau anunţaţi de înfiinţarea clubului Politehnica Timişoara. Iată conţinutul notiţei: "Studenţii de la Politehnica Timişoara, fiind hotărâţi a se îngriji şi de educaţia lor fizică, vor înfiinţa în curând clubul lor sportiv, după modelul colegilor lor de la Bucureşti. Susţinătorul acestei mişcări este dl. Traian Lalescu, directorul Şcoalei Politehnice, care este şi membru în Comitetul central al FSSR" (Federaţia Societăţilor Sportive din România).

4 aprilie 1970: CFR Timişoara - Steagul Roşu Braşov 0-0, scor care diminua şi mai mult şansele ceferiştilor de a se menţine în prima divizie. La feroviari au evoluat: Korek - Pârvu, Mehedinţu, Bodrojan, Bocşa - Chimiuc, Seceleanu (46, Regep), Floareş, Bojin, Nestorovici, Periat (70, Panici).

5 aprilie 1972: fostul internaţional brazilian Tostao (pe numele adevărat Hector Goncalves), coechipier al celebrului Pele în echipa Braziliei care a câştigat în 1970 campionatul mondial din Mexic, şi-a început cariera de ziarist, având o rubrică permanentă în săptămânalul englez "Goal".

6 aprilie 1972: 10 dintre cele 32 de stadioane pe care se disputau meciuri din Divizia B nu au fost omologate de comisia federaţiei, pentru că gardurile împrejmuitoare erau mai mici de 2 m, cât prevedea regulamentul. Printre stadioanele neomologate la acea dată se numărau arenele pe care evoluau divizionarele B Poli Timişoara, Vulturii Lugoj, CFR Timişoara şi Corvinul Hunedoara.

6 aprilie 1983: Benfica Lisabona - Universitatea Craiova 0-0 în prima manşă a semifinalelor Cupei UEFA (în retur, la Craiova, a fost 1-1, lusitanii calificându-se în finală). A fost prima prezenţă a unei echipe româneşti în penultimul act al uneia dintre cele 3 competiţii europene. Antrenorul Constantin Oţet a aliniat formaţia: Lung - Negrilă, Tilihoi, Ciupitu, Ungureanu - Ţicleanu, Donose (77, Dumitru), Irimescu (56, Beldeanu), Geolgău - Crişan, Cămătaru.

M. B.

ION ŞIRIAN

(Arsenal Reşiţa)

REP.: **Câți ani ai, Șiri?**
I.Ș.: 33!
REP.: **Din care, câți în fotbal?**
I.Ș.: Aproape 20. Am început la Metalul Bocșa...
REP.: **...ca Dorinel Munteanu, dar apogeul s-a oprit la...?**
I.Ș.: Cei 15 ani petrecuți la Gloria Reșița.

Ion Şirian doreşte ca fiul său, Marcel, să îmbrace cel puţin tricoul unei divizionare A

REP.: **Pe care eu îi consider o performanță de credință, de devotament, rar întâlnită la fotbaliștii noștri. Din anul 1997 ai trecut la Arsenal.**

I.Ș.: Aici, ca și în alte părți, din cauza condițiilor financiare, echipa nu s-a putut menține într-o divizie superioară campionatului județean. Dar alcătuim o echipă destul de bună, beneficiem de condiții bune, teren bun, vestiare, minihotel, saună. Avem jucători tineri, de valoare, ca Șobache, Ababei, Cărăgin, Ghilă ăl mic...

REP.: **Cine?**

"Minerul Moldova Nouă a oferit bani celor de la Muncitorul ca să ne bată"

I.Ș.: Copilul lui Uțiu, cel căruia i se spune Ghilă! Mă înțeleg foarte bine cu antrenorii Costică Croitoru și Gheorghe Irimia, foștii mei coechipieri de la Gloria, iar eu, împreună cu Adi Ciocan și Emil Vlădia, reprezentăm "aripa bătrână." Din păcate, datorită amintitelor probleme financiare, nu am putut să ne instalăm pe locul întâi.

REP.: **Unde, cam din start, s-a "înscăunat" Minerul Moldova Nouă. Echipă care în urma meciului Muncitorul Reșița - Arsenal Reșița (3-1), pare desprinsă în câștigătoare. Acest joc a fost cu cântec, după relatările unor persoane prezente acolo...**

I.Ș.: Am aflat că Minerul Moldova Nouă le-a dat bani înainte celor de la Muncitorul ca să ne bată!

REP.: **De unde știi acest lucru?**

I.Ș.: Păi, băieții de la Muncitorul ne spuneau pe teren că au primă de la Moldova Nouă. Dar pe mine altceva m-a deranjat. Cum se poate ca o brigadă de arbitri, care în etapa trecută a condus un meci la Minerul Moldova Nouă, să fie programată imediat la un alt meci în care jucam noi, principalii contracandidați? A fost treaba cusută cu ață albă! Am fost și eu arbitru și știu ce înseamnă să fii delegat în condițiile în care de rezultatul acelui meci poți considera terminat campionatul. Așa cum de altfel s-a și întâmplat!

REP.: **Am rămas consternat când am auzit de un telefon dat de centralul meciului, cu o zi înainte, la Arsenal, prin care i-a interpelat pe aceștia, în genul: "Muncitorul a ieșit cu ceva, voi ce oferiți?" Dar zvonul respectiv s-a confirmat în maniera de arbitraj. Ce poți spune despre acest fapt?**

I.Ș.: În primele minute, Vlădia a lovit mingea, nici măcar n-a atins adversarul și s-a dictat... penalty! Ne-a luat tot moralul. Totuși, am egalat prin Șobache, deși aproape toate atingerile erau sancționate cu fault împotriva noastră. În minutul 45 au înscris un gol, considerat de mine singurul valabil din meci. După pauză, am ieșit din nou la joc, iar în minutul 60 Șobache a șutat de la 20-25 m, din lateral, direct în plasă. Dar unul din asistenți a ridicat fanionul, motivând că ar fi fost în ofsaid un jucător de al nostru, care ar fi influențat faza! La al treilea gol, fundașul nostru, Pereș, a fost trântit, el deviind mingea în propria poartă. Și la 1-3 puteam reveni, dar același asistent nea anulat un gol valabil înscris de același Șobache!

REP.: **Acum doi ani, Arsenalul a câștigat Campionatul județean, dar la baraj s-a cam "predat" echipei Termo Drobeta Turnu Severin, într-un mod cam suspect. Pot spune că a vândut promovarea.**

I.Ș.: Atunci nu jucam la Arsenal. Dar acum, în perspectiva primirii unei sume din transferul lui Marinescu la Rapid, credeam în promovare. Dar, după rezultatul de sâmbătă, ni s-au prăbușit speranțele.

REP.: **Ai spus că ai fost arbitru. Ce categorie ai?**

I.Ș.: Întâi, dar n-am reușit să promovez la divizia C. Și acolo se joacă tare cu...

REP.: **...coatele! La încheierea carierei de jucător, cu ce te vei ocupa, antrenor sau arbitru?**

I.Ș.: Din moment ce n-am reușit promovarea la o ligă superioară, nu mă mai interesează arbitrajul. Gândul meu este la o grupă de copii de la Gloria Reșița. Locuiesc la doar câțiva pași de stadionul pe care am evoluat 15 ani. Domnii președinți Drăgan și Benga mi-au zis ceva încurajator în această direcție.

REP.: **Fiul tău, Marcel, este și acum nedezlipit de tatăl său, așa cum, de altfel, l-am văzut aproape de când s-a născut. Îl faci fotbalist?**

I.Ș.: Desigur. El este deja de trei ani la Gloria Reșița, la antrenorul Bochiș. Acum are 11 ani și vreau să ajungă cu mult mai departe decât tatăl său.

REP.: **Ți-ar fi plăcut să joci la CSMR?**

I.Ș.: Eu chiar am semnat pentru CSMR la vârsta de 18 ani, iar omul deosebit care este nea Ilie Pătruică mi-a dat atunci și ceva bani! Dar acolo jucau pe vremea aceea Radu Gelu, declarat atunci ca fiind mai bun decât Hagi, Cristi Alexandru și nu aveam siguranță titularizării. De aceea, la propunerea președintelui Velescu, am "cotit-o" la Gloria.

REP.: **Unde te-ai suprapus cu o istorie de 15 ani a acestei echipe.**

PETRU FUCHS

D-ARAD Sandu Gaica riscă să piardă campionatul în orașul său natal

F.C. INEU - ȘOIMII PÎNCOTA 1-0

S-a dat ca sigură victoria pâncotanilor în acest joc, mai ales că Sandu Gaica, antrenorul Șoimilor este originar din Ineu, iar bunicul său a fost ani în șir președintele clubului din acest oraș. Cu toate acestea, antrenorul gazdelor, primarul Petre Feieș, și-a condus echipa la victorie. Au fost eliminați pentru al doilea cartonaș galben S. Herman (Ineu) și Ardelean (Pâncota). O fază care a creat discuții a fost aceea când Poienaru (Pâncota) a marcat un gol, dar a fost semnalizat în ofsaid! Când nervii au cedat au mai fost eliminați Șofronici (Pâncota), pentru injurii aduse la adresa arbitrilor și Damian (Pâncota) pentru lovierea tușierului D. Ozdeanu.

Arbitri: A. Apătean - V. Toderici, D. Ozleanu.

UNIVERSITATEA ARAD - TRICOUL ROȘU-BLĂNARUL ARAD 1-1

Universitarii au fost nemulțumiți atât de rezultat cât și de arbitraj. Au marcat: Mocanu respectiv Molnar (11m).

Arbitri: D. Herțeg - M. Axente jr., A. Păcurar.

PETROMUREȘ ZĂDĂRENI - AVÂNTUL TÂRNOVA 1-3

Partida s-a disputat pe stadionul Aris din Arad, deoarece terenul din Zădăreni este în continuare suspendat. Gligore Bora (antrenor Târnova): "**Nici n-am apucat să mă așez pe bancă când am și primit gol. Grepan (2) și Igna mi-au readus liniștea la echipă**".

Arbitri: D. Ologeanu jr. - S. Pantiș, N. Ardelean jr.

CRIȘANA SEBIȘ - ȘOIMII LIPOVA 0-3

Lipovenii au profitat de sincopa Pâncotei și prin victoria de la Sebiș au urcat pe prima poziție în clasament! Au marcat: Ciumedean, Mițiți, Sârbuț.

Arbitri: E. Arsa - Tr. Enoiu, P. Bândea.

FRONTIERA CURTICI - A.S. VLADIMIRESCU 0-1

Deși a jucat a doua repriză în zece oameni, prin eliminarea lui Orosz, echipa vizitatoare s-a dovedit matură și sigură de sine. Golul victoriei a fost marcat de Iancu. Din nou s-a remarcat Olteanu (A.S.Vladimirescu).

Arbitri: D. Buică - M. Toderici, N. Forton.

CRIȘUL CHIȘINEU CRIȘ - CPL ARAD 3-1

Lemnarii și-au pus mari speranțe în acest joc, dar au fost sufocați de cei din Criș. Astfel o fostă divizionară C riscă să retrogradeze și din Divizia D.

Arbitri: Fl. Dumitru - L. Țandără, Șt. Mercea.

ROMVEST SOCODOR - VICTORIA NĂDLAC 2-2

Meci dramatic! Oaspeții au deschis scorul prin Roșca, apoi Puie de la Socodor a ratat un penalty! În schimb Jurcuț, de la gazde, a reușit să egaleze tot din penalty! Ilea a adus în avantaj Nădlacul, dar Pantea a restabilit egalitatea când mai erau opt minute de joc!

Arbitri: M. Bondar - C. Tiulea, M. Jivan jr.

GLORIA CERMEI - MOTORUL CFR ARAD 2-1

Cermeiul pierde greu pe teren propriu și, după cum era de așteptat, a reușit și de această dată victoria, prin golurile marcate de Dudaș și Moțiu.

Arbitri: C. Ciocan - Gh. Petrișor, G. Oanță.

Et.viitoare **Et. 26 - sâmbătă, 4 aprilie:** Nădlac - "U" Arad (**2-2**); Indagrara - Cermei (**0-2**); Lipova - Ch. Criș (**2-1**); Motorul - Curtici (**1-2**); Tricoul Roșu - FC Ineu (**1-3**); CPL Arad - Gloria Arad (**0-5**); Pâncota - Sebiș (**1-0**); Târnova - Socodor (**1-1**); AS Vladimirescu - Zădăreni (**2-1**).

CLASAMENT

1. LIPOVA	25	18	3	4	68-26	57	+21
2. AS VLADIM.	25	17	4	4	64-29	55	+19
3. PÂNCOTA	25	18	1	6	46-30	55	+19
4. INDAGRARA	25	14	4	7	65-33	46	+10
5. CERMEI	25	13	2	10	51-32	41	+2
6. "U" ARAD	25	11	7,	7	43-29	40	+1
7. GLORIA AR.	25	12	2	11	43-43	38	-1
8. CH. CRIŞ	25	11	3	11	50-46	36	-3
9. CURTICI	25	11	3	11	38-35	36	-3
10. TRIC. ROŞU	25	10	6	9	51-50	36	0
11. FC INEU	25	11	2	12	44-49	35	-4
12. MOTORUL	25	9	3	13	52-43	30	-6
13. TÂRNOVA	25	7	8	10	42-40	29	-7
14. SEBIŞ	25	8	4	13	43-69	28	-11
15. SOCODOR	25	5	7	13	37-66	22	-17
16. NĂDLAC	25	5	7	13	34-64	22	-14
17. CPL ARAD	25	6	4	15	30-61	22	-14
18. ZĂDĂRENI	25	3	2	20	26-82	11	-28

"Războiul" fraților "Dinamită" s-a încheiat nedecis

GLORIA ARAD - INDAGRARA ARAD 1-1 (0-0)

Stadion "Gloria", teren bun, timp frumos, spectatori 200. Arbitrii: Mircea Gornic - O. Mihart, S. Mocanu.
Observavtor: Nicolae Ardelean.
Cartonaşe galbene: Vidican, Nescovici.
GLORIA ARAD: Malec - OROS - Brad (77, Laslău), Gârba, Negrea (cpt.) - Bârlă (46 Vidican), I. PETCUŢ, Iftimie, Ploscar - Petic, Radu (58 Bota).
Antrenor: Gheorghe Cameniţă. Pe bancă: Gree, Nuţiu, Roman.
INDAGARA ARAD: A. LINGURAR - Hirmler - Negrău, M. PETCUŢ, Pocei - Şaba, G. Coraş, Muj (72 Gyengye), Cristea - MOŢ, Nescovici (cpt.).
Antrenor: Ionuţ Popa. Pe bancă: Bujor.
Au marcat: MOŢ (min 56) - din lovitură de la 11m în urma faultului lui Negrea asupra lui Moţ, care s-a aflat în ofsaid! IFTIMIE (min.68) - cu un lob peste A.Lingurar.
JUCĂTORUL MECIULUI: AUGUSTIN LINGURAR.

● Gloria a dominat clar prima repriză clar, perioadă în care a avut trei ocazii de gol ratate de Bârlă, Petic și Radu. În partea a doua Indagara a reușit să deschidă scorul, în timp ce Gloria și-a permis luxul să rateze un penalty! După ce Iftimie a egalat, gazdele au mai avut ocazia de a reuși victoria, dar Ionel "Dinamită" Petcuț a ratat și cel de-al doilea penalty acordat în favoarea echipei sale! De remarcat că în faza premergătoare ultimului penalty, Oros (Gloria Arad) s-a aflat în ofsaid, nesemnalizat de tușierul S. Mocanu.

OVIDIU PĂCURARIU

D-CARAȘ 7 jucători ai liderei înscriu cel puțin două goluri lanternei!

DUNĂREA MOLD. NOUĂ - A.S. BOCȘA 2-1 (0-1)

Au marcat: Tarsoly (63 - penalty) și Torma (78) - Mărușcă (15).

Arbitri: M. Păunescu, Al. Laszlo, I. Donița, toți din Reșița.

METALUL BOCȘA - C.S.O. MINERUL ORAVIȚA 6-0 (1-0)

Au marcat: Țigla (10 și 58), Sabaiduc (46 și 69), Ciucur (67) și Boltasiu (75 din 11 m.).

Arbitri: I. Călin, C. Manda și Al. Verdeș, toți din Reșița.

MINERUL MOLD. NOUĂ - MINERUL OCNA DE FIER 18-0 (8-0)

Au marcat: Stroia (5, 16, 28, 83), Corneanu (8, 10, 31), Asandului (13, 65, 70), Halas (38, 89), Damianovici (50 - penalty, 75), Goanță (67, 87), Tismănaru (78, 80).

Arbitri: T. Doroi, D. Iacob și V. Botezatu, toți din Băile Herculane.

FOREST OLIMP ZĂVOI - METALUL TOPLEȚ 1-1 (0-0)

Au marcat: Pojoga (75) - Ciobotaru (88). În min. 85, Mateiaș de la gazde a ratat o lovitură de la 11 m.

Arbitri: Gh. Pârvu, I. Ban și Gh. Soloma, toți din Caransebeș.

ARSENAL REȘIȚA - CAROMET CARANSEBEȘ 0-1 (0-0)

A marcat: Feneș (60).

Arbitri: Herghelegiu, Sandu, Trifan, toți din Bocșa.

MINERUL NERA BOZOVICI - MUNCITORUL REȘIȚA 1-0 (0-0)

A marcat: Vlădulescu (55).

Cartonașe roșii: Lolea de la gazde.

Arbitri: Gh. Gril, Miholcea, Goicov (toți din Bocșa).

METALUL OȚELU ROȘU - MUNDUS CARANSEBEȘ 2-0 (1-0)

Au marcat: Băbălău (25), Tiba (70).

Cartonașe roșii: Vlăduț, Laitin (Mundus).

Arbitri: Gh. Surdu - G. Chitucea, P. Vulpe (toți din Reșița).

Et.viitoare **Et. 23 - Marți, 31 martie:** Topleț - Anina (**1-6**); Oravița - Arsenal (**0-1**); Caromet - Bozovici (**1-1**); Cozla - Dunărea (**0-5**); Mundus - Bocșa (**0-6**); AS Bocșa - Minerul Mold. Nouă (**0-18**); Ocna de Fier - Oțelu Roșu (**0-8**); Muncitorul - Zăvoi (**3-1**).

Et. 24 - sâmbătă, 4 aprilie: Zăvoi - Caromet (2-3); AS Bocșa - Cozla (1-1); Oțelu Roșu - Minerul Mold. Nouă (0-2); Anina - Muncitorul (0-2); Arsenal - Mundus (2-0); Bocșa - Ocna de Fier (3-0); Bozovici - Oravița (0-7); Dunărea - Topleț (0-2)

CLASAMENT

1. MINERUL MN	22	20	0	2	90-11	60	+24
2. M.BOCŞA	22	15	3	4	76-18	48	+15
3. ARSENAL	22	15	2	5	55-16	47	+14
4. CAROMET	22	14	2	6	57-22	44	+11
5. OŢELU ROŞU	22	13	1	8	61-27	40	+7
6. MUNCITORUL	22	11	6	5	48-29	39	+6
7. ORAVIŢA	22	12	2	8	50-29	38	+5
8. ANINA	22	10	2	10	49-32	32	-1
9. BOZOVICI	22	10	2	10	43-55	32	-1
10. MUNDUS	22	8	4	10	29-33	28	-5
11. DUNĂREA MN	22	8	3	11	34-45	27	-6
12. ZĂVOI	22	6	1	15	30-40	19	-14
13. AS BOCŞA	22	5	3	14	25-90	18	-12
14. TOPLEŢ	22	5	2	15	28-64	17	-16
15. COZLA	22	3	4	15	23-83	13	-20
16. OCNA	22	2	1	19	20-124	7	-26

Anina trăieşte din amintiri

MINERUL ANINA - MINERUL COZLA 4-0 (2-0)

Stadion Minerul, teren bun, timp friguros, spectatori cca. 50.
Arbitrii: M. Lungocea, D. Tuchiluş şi S. Mihart, toţi din Caransebeş.
Cartonaşe roşii: Vior (Anina) şi Curici (Cozla).
MINERUL ANINA: Străin - Vrânceanu - Ciurea, Şarpe, Badea (63, Ignat), Iorga, Georgevici, Oltean (52, Neama), TOPAN, Vior, Lupu (Pruteanu).
Antrenor: Şchiopu, pe bancă Steiner
MINERUL COZLA: GAVRILOI, Ianculovici, Curea (46, Iovanovici), Toader, Marcu, Bîşa, Ţăranu, Martinovici, Curici, Belodedici, Ilici.
Au marcat: TOPAN (min. 2), trimiţând în poarta goală după ce a driblat şi portarul ; OLTEANU (min. 35), scăpat singur cu portarul; CIUREA (71), cu un şut de la 16 m; TOPAN (84), din apropierea porţii.
Jucătorul meciului: GAVRILOI.

S-au întâlnit două echipe slabe, din toate punctele de vedere, fără nici o concepție tehnico - tactică. De la Cozla nu aveam nici o pretenție, fiind o echipă fără posibilități de afirmare. În schimb, evoluția echipei din Anina a fost o decepție totală, poate și datorită faptului că este un club părăsit de toți factorii de răspundere, de la mină și din oraș, mai puțin de fostul portar, inimosul Ferdinand Steiner.

Dacă în timpul jocului echipa din Anina și-a creat mai multe ocazii de gol, ratate copilărește, ele au fost mai degrabă apărate de talentatul portar al oaspeților, Gavriloi, care poate fi cooptat în multe echipe din eșaloane superioare.

ALEX IZVERNARI

IMIȘ

GÂNDURILE LUI ROTARIU DUC DEJA SPRE REȘIȚA

lici a scăpat se pare decisiv știgătoare a campionatului, ă ce a limpezit apele în fruntea clasamentului, în urma rundei a 24-a. Giarmata, în cele 3 jocuri disputate pe teren propriu în acest miniretur, a câștigat greu cu Unirea Sânicolau, a pierdut cu Bancom Comloș, acum remizând cu Dacia și ieșind definitiv din cărți. Prea puțin și pentru celelalte contracandidate, care doar au remizat în deplasare.

Derbyul celor două echipe care vor retrograda s-a încheiat nedecis, oaspeții din Făget egalând în final printr-un gol direct din corner.

UNIREA PECIU NOU - F.C. JIMBOLIA 2-0 (1-0)

Au marcat: Otiman, Ianoș.

DĂNILĂ OTIMAN (antrenor Jimbolia): **"După meciuri bune în acest retur, în jocul de la Peciu am jucat mai slab, golurile luându-le pe două greșeli la marcaj. Trebuie să fim mai serioși în viitoarele partide și sper să învingem Obliciul."**

Arbitrii: I. Buna - D. Popovici, V. Ciorogar.

ȘOIMII TIMIȘOARA - SPORTING TABAC 0-0

ALEXANDRU KOVACS (președinte Tabac): **"A fost un joc între două echipe slabe, care n-au tras deloc la poartă. Am făcut destule achiziții, dar n-am luat ce ne trebuia, adică atacanți. Jucăm în acest retur cu 4 juniori în echipă, în perspectiva sezonului viitor."**

Arbitri: I. Spătaru - Gh. Nicola, I. Juravle.

MONDIAL LUGOJ - MUREȘUL CENAD 6-0 (2-0)

Au marcat: Podean (2), Copaci, Nițu, Todorescu, Popeț.

Arbitri: A. Onica - G. Dan, T. Diaconu.

TIMPURI NOI GIARMATA - DACIA TIMIȘOARA 2-2 (2-1)

Au marcat: Paleacu, Faimoc - Bodea, Pârva M .II

PETRE VLĂTĂNESCU (jucător Giarmata): **"Cu o echipă nepregătită nu se poate, mai ales dacă ne întâlnim doar la meciuri. Nici Faimoc nu mai are prospețimea din tur. Am avut și noi destule ocazii, dar oaspeții, în 10 oameni în final, puteau câștiga clar. Bunescu a zis că-și ia mâna de pe noi și ne lasă în pace."**

PINTO VUȘCAN (antrenor Dacia): **"A fost un joc deschis oricărui rezultat. I-am anihilat bine pe Faimoc, Paleacu și Vlătănescu. Gazdele, la 2-1 au ratat un penalty prin Faimoc, pentru ca în final noi să avem câteva ocazii mari."**

Eliminat: Dumitru (Dacia).

Arbitri: D. Ionescu - G. Teodorescu, O. Simianschi.

Duminică s-au jucat:

A.C.RECAȘ - FLACĂRA FĂGET 1-1 (1-0)

Au marcat: Lusco - Micherdiat

Arbitri: C. Munteanu - M. Haneș, M. Boboc.

BANCOM COMLOȘU MARE - COMTRANSPORT 2-3 (0-3)

Au marcat: Bălu (2) ambele din 11 m - Petrișor, Apati (2).

Arbitri: Gh. Stănescu - O. Maier, O. Lihtei.

UNIREA SÂNICOLAU MARE - CSA TIMIȘOARA 1-1 (0-0)

Au marcat: Balaban - Simedru (penalty)

NICOLAE CĂPRĂRESCU (antrenor Unirea): **"Sunt supărat pe maniera de arbitraj, pentru că la noi toți oferă lecții de arbitraj. Ne-a refuzat două lovituri de la 11m, iar la CSA cum a avut ocazia, le-a și acordat. La un moment dat, Igna a cam pierdut jocul din mînă și de aceea jucătorii mei au jucat puțin mai dur. Când am înscris golul, centralul, în prima fază a fluierat fault în atac pentru ca după ce Kovacs l-a luat de gît să valideze golul clar înscris de Balaban cu capul. Oricum, Igna n-are personalitate!"**

AUREL SCOROBETE (antrenor CSA): **"Din nou am ratat destul mult, dar în general echipa a jucat bine. Păcat că Igna a tolerat jocul dur al gazdelor, cu lovituri fără minge, scuipături. În fața lui Pecarov, Ștefanca a fost lovit, dar acesta s-a făcut că nu vede. La gol, portarul nostru a fost faultat!**

Eliminat: Kovacs (Sânnicolau).

Arbitri: V. Igna - P. Pecarov, I. Flonta.

OBILICI SÂNMARTINU SÂRBESC - LAMINORUL NĂDRAG 11-0 (3-0)

Au marcat: Rotariu (4), Corban (4), R.Mic (2), E.Kovacs.

ILIE ROTARIU (antrenor Obilici): **"Campionatul s-a decis în primele 3 etape din retur, când noi am câștigat meciurile directe. De acum încolo, ne îndreptăm spre Reșița unde vrem să promovăm."**

Arbitri: S. Giugea - T. Miloi, P. Petcu

CIPRIAN TRANCĂ

CLASAMENT

1. OBILICI	24	20	1	3	99-19	61	+25
2. GIARMATA	24	17	2	5	54-28	53	+17
3. CSA TMȘ.	24	15	6	3	55-16	51	+15
4. TABAC	24	15	4	5	66-23	49	+13
5. COMTRANSP.	24	12	6	6	57-39	42	+6
6. MONDIAL	24	12	5	7	77-29	41	+5
7. PECIU	24	12	5	7	55-29	41	+5
8. VARIAȘ	24	13	1	10	41-35	40	+4
9. JIMBOLIA	24	12	3	9	46-32	39	+3
10. SÂNNICOL.	24	11	4	9	40-36	37	+1
11. COMLOȘ	24	10	2	12	56-48	32	-4
12. DACIA	24	8	6	10	42-43	30	-6
13. NĂDRAG	24	7	3	14	33-78	24	-12
14. ȘOIMII	24	5	7	12	25-31	22	-14
15. CENAD*	24	6	4	14	37-51	20	-18
16. MOBI-FROLA	24	2	5	17	19-68	11	-25
17. FĂGET	24	3	2	19	28-137	11	-25
18. RECAȘ	24	2	2	20	21-109	8	-28

* echipă penalizată cu 2 puncte

Et.viitoare **Et. 25 - 3-5 aprilie:** CSA Timișoara - Comloș (**1-0**); Comtransport - Dacia (**2-2**); Peciu - Gîarmata (**0-1**); Jimbolia - Mondial Lugoj (**2-6**); Variaș - Obilici (**0-4**); Nădrag - Recaș (**4-0**); Sp. Tabac - Sânnicolau (**0-1**); Cenad - Mobi Frola (**3-0**); Făget - Șoimii (**1-2**).

Trupa lui Foale se scufundă tot mai tare

F.C. MOB-FROLA - STEAUA ROȘIE VARIAȘ 0-1 (0-1)

Stadion Voința, teren tare, fără iarbă, timp frumos, spectatori 200.
Arbitrii: R.Avram - S.Caia, D.Matei.
Observator: Ion Diaconu.
Cartonașe galbene: Lay - Mihăilescu, Capstrâmb.
FROLA: Vancea - Szany - Crețu (58 F.Iancu), MUNTEANU (cpt), Cojocaru, Lay (58 Purcaru) - Bănuț (30 Feraru), Novac (30 Popescu), Țigănaș - Hărdău, Iovănescu.
Antrenor: Octavian Foale. Pe bancă: L.Iancu.
VARIAȘ: Cudelcu - MAMUT (cpt.) - Cumpănășoiu, Mihăilescu (83 Petcu), Rădoi, Meleșcanu - Capstrâmb (46 Popa), Zuzac, Pogan (63 Cazac) - SUDITU, NEDELEA.
Antrenor: Cicerone Manolache. Pe bancă: Blându, Iacoboni, Țieranu.
A marcat: SUDITU (min. 14), cu latul, după o pasă excelentă a lui Nedelea, care a driblat toată defensiva gazdelor.
Jucătorul meciului: NEDELEA.

● După o victorie și două remize (ambele în deplasare), "mânjii" lui nea Tavi au clacat tocmai pe teren propriu și le va fi foarte greu de acum încolo să-și atingă obiectivul propus, evitarea retrogradării. ● Păcat că acest meci s-a jucat pe un teren lipsit de iarbă, care a fost un serios adversar pentru ambele formații. ● Pe lângă golul marcat, am consemnat doar două faze mai importante în toată partida. ● Prima au avut-o oaspeții, prin Cazac în min. 70, când lovitura sa de cap a fost respinsă miraculos de Vancea, iar cea de-a doua gazdele în minutul 88 când șutul lui Feraru a fost scos de pe linia porții de Cumpănășoiu. ● Mai matură și mai experimentată, Steaua Roșie Variaș a învins meritat.

OCTAVIAN FOALE (antrenor Frola): **"M-a bătut o echipă mult mai bună și mai pregătită. Păcat că am luat gol la singura lor fază clară de atac. Cu toate că am pierdut, sunt mulțumit de stadiul în care se află echipa, având în vedere că lucrez cu ei de trei luni. În această partidă am început jocul cu 9 juniori, 7 dintre ei mai au încă un an de juniorat".**

CICERONE MANOLACHE (antrenor Variaș): **"În ambele reprize am dominat de la început până la sfârșit și am exercitat un permanent asalt la poarta adversarilor, dar terenul tare și denivelat, fără iarbă, ne-a incomodat la finalizare. Pentru ei a fost mai ușor, căci Variaș a fost echipa care a construit. Nu mi-am pus problema niciodată că pot pierde acest meci și Foale nu avea cum să mă bată."**

CIPRIAN TRANCĂ

D-HUNEDOARA

Hațegul la a treia victorie

Rezultatele etapei a 19-a:
Casino Ilia - Victoria Călan 1-2; CFR Simeria - Constructorul Hunedoara 4-2; Minerul Bărbăteni - Metalul Crișcior 0-1; Retezatul Hațeg - Minerul Aninoasa 5-1; Dacia Orăștie - Minerul Livezeni 5-0; Minerul Teliuc - Minerul Ghelari 4-0.

Et.viitoare

Etapa 20, 5 aprilie:
Călan - Ghelari; Constructorul - Casino; Paroșeni - CFR Simeria; Crișcior - Brad; Aninoasa - Bărbăteni; Livezeni - Hațeg; Teliuc - Orăștie.

CLASAMENT

1. AURUL BRAD	19	16	1	2	40-16	49
2. ORĂȘTIE	19	14	2	3	53-23	44
3. PAROȘENI	19	13	3	3	54-21	42
4. CĂLAN	19	11	0	8	39-20	33
5. SIMERIA	19	10	3	6	35-25	33
6. GHELARI	19	8	2	9	33-32	26
7. CRISCIOR	19	7	4	8	27-29	25
8. CONSTR.	19	7	3	9	33-38	24
9. ANINOASA	19	7	2	10	32-34	23
10. BĂRBĂTENI	19	6	4	9	37-43	22
11. TELIUC	19	4	6	9	31-43	18
12. ILIA	19	5	2	12	28-43	17
13. LIVEZENI	19	5	2	12	30-56	17
14. HAȚEG	19	3	0	16	20-84	9

Moții se distanțează

AURUL BRAD - F.C. PAROȘENI 2-0 (1-0)

Stadion "Aurul", teren bun, timp frumos, spectatori 70
Arbitri: S. Chirla - A. Robu, L. Precupaș (toți din Deva).
Observator: Mircea Sârbu (Deva)
Cartonașe galbene: Achim , Șipoș, Dobra, Maxim — Fage, Cioară, Crețu.
AURUL: Sandu - Șimon - Dobra, Neagu, Văcaru - ȘIPOȘ, MAXIM, Nan (cpt), Mihăilă (78, Iordache) - ACHIM, Toderiță (75, Baciu).
Antrenor: Gheorghe Petrișor. Pe bancă: Selymessi, Lupea, Botici, Filipaș.
PAROȘENI: Mârșava (46, Mândruș) - Cioară - Fage, Taloș, Toth - CREȚU, Titiuc (1, Scurtu), Voicu (cpt) (20,Ispir), Micläuș - Panc, DAMIAN.
Antrenor; Viorel Frățilă. Pe bancă: Cipai, Mitrofan.
Au marcat: ȘIPOȘ (min. 44), din careul mic, după o fază de contraatac purtată de Dobra; BACIU (min. 89), bine găsit în adâncime de pasa pintre fundași a lui Achim.
Jucătorul meciului: ADRIAN MAXIM.

● A fost o partidă nespectaculoasă, ambele echipe părând timorate de importanța acestei confruntări. ● Fazele de poartă au fost foarte puține, jucându-se mai mult la întâmplare. ● Interesant este că gazdele au punctat de fiecare dată pe contraatac, în minutele de final ale fiecărei reprize...

GHEORGHE PETRIȘOR: **După această victorie, șansele noastre de a termina campionatul pe locul întâi s-au mărit considerabil".**

VIOREL FRĂȚILĂ: **"Chiar dacă azi am pierdut, cred că nu e jucat campionatul. Încă mai sper să ajungem la baraj".**

VIOREL NICULA

ARPILUX COPIAZĂ MODELUL PROMOVAT DE RAPID ȘI STEAUA

Derby-ul Tormactim - Telecom, scor 1-2, din Campionatul județean, seria a 3-a, s-a bucurat de o asistență destul de numeroasă, din rândul spectatorilor nelipsind și contracandidații "telefoniștilor" la promovare. Partida era interesantă din mai multe puncte de vedere, mai ales că ar fi putut interveni ceva neprevăzut. Și a apărut, spre ghinionul unora. După golul egalizator al gazdelor, când, pentru unii, speranțele s-au reaprins, președintele de la Arpilux, **Andrei Horvath**, a ocolit terenul, îndreptându-se spre omologul său de la Tormactim, adresându-i-se: **"Rămâne cum am vorbit"**, **Dan Gherman** asigurânu-l că totul este O.K. Cum Rapid obișnuiește să stimuleze financiar echipele care joacă împotriva Stelei și invers, se pare că acest obicei a fost adoptat și de formațiile din eșaloanele inferioare. Discuția boss-ilor a fost interceptată prin intermediul unui microfon inteligent amplasat de agent, pe stâlpul fanionului de la mijlocul terenului, la doar 2 metri de președinții echipelor "înfrățite". Totul a rămas la stadiul de vorbe, deoarece rezultatul mult așteptat n-a "ieșit"...

VIȘAN A DEMISIONAT DE LA CSA TIMIȘOARA

Revenit pe banca tehnică a CSA-ului spre finalul turului, după ce a mai condus destinele echipei în sezonul competițional 1994-'95,

Gură cască

Viorel Vișan a părăsit această grupare după numai 8 etape, într-un moment în care clubul și-a diminuat mult șansele ocupării locului întâi. **"Din cauză că regulamentul de ordine interioară al Consiliului de Administrație a fost încălcat, m-am hotărât să-mi înaintez demisia"**, ni se destăinuia fostul căpitan al Politehnicii din deceniul al 8-lea.

"Consider că șanse la locul întâi mai există, din moment ce mai sunt de disputat 10 etape și avem de recuperat 8 puncte. Nu ne-au fost acordate primele după victoria cu Mobi-Frola, meci care nu are nici o legătură cu regulamentul de ordine interioară. Ne-au reținut din salariu 50 la sută și din luna februarie, cu toate că înfrângerea cu Obilici a fost în martie, iar conform regulamentului clubului se poate sancționa din salariu doar 25 la sută și numai pe o lună de zile. Richard Dolecec, președintele clubului, mi-a promis că dacă vom câștigă cu Șoimii, cum de altfel s-a și întâmplat, se va lua în discuție reducerea sancțiunilor, dar nu s-a schimbat nimic", spunea **Vișan**, care va rămâne în continuare antrenor la Centrul de copii și juniori al clubului Politehnica.

ALBU APELEAZĂ LA PRO TV PENTRU SOLUȚIONAREA CAZULUI "CENAD"!

Partida Mureșul Cenad - Unirea Peciu Nou, scor 1-1, din etapa precedentă a diviziei D-Timiș, a atras în mod special atenția AJF Timiș, în urma gravelor incidente petrecute pe terenul de joc. Comisia de disciplină a asociației județene s-a întrunit joi, 26 martie, pentru a soluționa acest inedit caz, hotărând următoarele: amendarea cu un milion de lei a echipei Mureșul Cenad și ridicarea dreptului de organizare a meciurilor de pe teren propriu timp de 6 etape, rezultatul de pe teren rămânând, surprinzător, în "picioare"

"Măsura luată de AJF mi se pare mult prea blândă, având în vedere că am fost bătuți întâi noi, după care și arbitrii. Dacă forul local nu este în stare să soluționeze cum se cuvine acest caz, vom fi nevoiți să aducem PRO TV-ul!", declara antrenorul secund al echipei Peciu, **Dan Albu**.

Având în vedere că **Tiberiu Lajos** și **Zaharie Ciev** au fost bătuți anul trecut la Cenad, iar acum **Gabriel Stoicovici**, în timp ce alte meciuri au fost tensionate, măsura Comisiei de disciplină a fost cât se poate de blândă. Probabil că această modică sancțiune a fost influențată de observatorul întâlnirii, **Valer Filipeac**, care a făcut parte din Comisie și care nu a fost întru totul de acord cu cele consemnate în raportul suplimentar al întâlnirii, întocmit de arbitrul în cauză. Prestația centralului în acest joc va fi pusă în discuție săptămâna aceasta, în cadrul Comisiei de arbitri!

Totuși, nu ne explicăm cum primarul Cenadului, **Viorel Matei**, și localnicii își fac de cap și nu sunt sancționați pe măsură. Oare cine ar trebui să mai fie bătut la Cenad, pentru a se lua într-adevăr măsurile de rigoare?

LA LUGOJ SE INTRODUCE "SILENZIO STAMPA" PENTRU JUCĂTORI

Noul Consiliu de Administrație de la Mondial Lugoj l-a desemnat președinte executiv pe Tiberiu Olteanu, în urma schimbării președintelui Bagiu, numind și doi vicepreședinți și un purtător de cuvânt în relația cu presa, doar acesta fiind în măsură să ofere declarații. Jucătorii și-au primit toate drepturile bănești, echipa fiind ajutată substanțial de Primărie.

MIHĂILESCU, GRAȚIAT PE MERIT DE ROȘU

În minutul 82 al meciului Mobifrola - Steaua Roșie Variaș, **Szany** l-a lovit cu pumnul în spate pe **Mihăilescu**. După ce s-a consultat cu asistentul Caia, centralul Avram i-a acordat cartonașul galben lui Mihăilescu, care mai avea un "galben". După parlamentări, Caia a recunoscut că l-a confundat pe Mihăilescu cu Meleșcanu, și astfel fundașul Variașului a scăpat de o eliminare nemeritată, el fiind cel lovit. Se zvonește că arbitrii acestui meci ar fi avut un bonus din partea Obiliciului pentru ca Mihăilescu și Mamut să fie eliminați, în etapa viitoare fiind programat meciul Variaș - Obilici.

LIDERII SINDICALI ÎȘI DAU MÂNA LA DERBY

Forțele de poliție, dotate cu câini, care au fost mobilizate de frica unor posibile incidente, au șomat la meciul Aurul Brad - FC Paroșeni, derby-ul "D"-ului hunedorean. Dacă între susținătorii localnicilor și fanii veniți cu două autocare de la Paroșeni nu s-a întâmplat nimic, în schimb interesantă a fost întâlnirea de la finele partidei dintre Florin Cazacu, liderul explorării miniere "Țebea", sponsorul Aurului Brad, și noul lider sindical al Văii Jiului, Romeo Bejan, care a însoțit gruparea din Paroșeni. Asfel, Cazacu i-a mărturisit lui Bejan: **"Romică, abia aștept să ne întâlnim la o nouă grevă"**.

DUEL ÎN 3, CU DOI ȘOIMI

Interesant de urmărit duelul în 3 între Șoimii Pâncota, Șoimii Lipova și AS Vladimirescu, echipe aflate în luptă pentru câștigarea titlului de campioană a județului Arad. Pâncota a renunțat la serviciile lui Ladislau Ivan, iar Lipova este pe cale să-i achiziționeze până la finele ediției pe Oprescu (FC Arad Telecom) și pe portarul Mârnea (U Cluj, ex-CPL Arad).

DE PE PANTA KANZELULUI, ÎN MECIUL CU GLORIA

Indagrara Arad și-a reconfirmat aura de cea mai boemă echipă din "D" Arad, "italianul" Ionuț Popa învoindu-l pe Mihai "Dinamită" Petcuț pentru o vacanță de 3 zile la schi la Poiana Brașov, din care jucătorul său s-a întors după... 6 zile, fapt care însă nu l-a împiedicat pe antrenor să-l introducă în formație la meciul de duminică cu Gloria Arad. Petcuț nu l-a făcut de râs, așa încât Popa l-a iertat: **"Probabil că schiatul i-a prins bine și l-a fortificat"**.

OBSERVATORUL MEȚCAȘ, SUSPENDAT

Hristos Mețcaș, fost jucător la UTA în anii '60, actualmente observator AJF Arad, a fost suspendat pentru faptul că i-a reținut carnetul de joc lui Cristian Păcurar, de la Gloria Cermei, care înjurase arbitrul la meciul cu AS Vladimirescu?!

CHILY WILLY

de la noi pentru voi!

aşa cum v-am promis, din numărul viitor al "Fotbal vest"-ului se va declanşa

FOTBAL vest MONDIAL

un concurs pentru cititorii noştri care...
IUBESC FOTBALUL şi aşteaptă "COUPE DU MONDE"

concursul se va desfăşura pe perioada 7 aprilie - 28 iulie cuprinzând deci şi PERIOADA FIERBINTE A MONDIALELOR

Fiţi cu noi şi puteţi câştiga

50 de PREMII

- UN TELEVIZOR COLOR diagonală 51 cm, cu teletext

+ alte 49 de premii !!

- RADIOCASETOFON
- RADIO CU CEAS
- WALK-MAN-uri
- RADIOURI PORTABILE
- CEASURI şi TRICOURI *FOTBAL VEST*

PLICUL CU SURPRIZE

■ **COSMIN URSU, GĂTAIA, TIMIȘ, Str. Carpați nr. 150, cod 1837**: Ți-am publicat din nou adresa, în speranța că-ți vei găsi corespondenți pe teme fotbalistice. Te asigur că îți voi răspunde cu plăcere oricând, în limita spațiului și a datelor pe care le deținem. Iată și cele trei răspunsuri la ultima ta scrisoare. Rezultatele înregistrate de Steaua în ediția '87-'88 a Cupei Campionilor au fost următoarele: cu M.T.K. Budapesta 4-0 și 0-2; cu Omonia Nicosia 3-1 și 2-0; cu Glasgow Rangers 2-0 și 1-2; cu Benfica 0-0 și 0-2. Primele rezultate sunt cele înregistrate la București. Lista cu arbitrii desemnați să oficieze la mondialele din această vară, pe care ne-ai trimis-o, este completă și-i cuprinde pe toți cei 67 de cavaleri ai fluierului. Te-a derutat probabil faptul că din Africa de Sud au fost desemnați doi arbitri asistenți. Pe lângă țările enumerate de tine, care-și desfășoară campionatul intern în sistem primăvară-toamnă, același calendar au și competițiile din Armenia și Letonia.

Până la urmă, tot mă prinzi cu ceva, dar atunci o să-ți răspund că nu ți-am înțeles scrisul. (Am glumit, bineînțeles).

■ **GELU MARTINOV - TIMIȘOARA**. Existăm deoarece existați. Vă dorim mai multă baftă la concursurile următoare.

■ **ROMULUS K. - ARAD**: Observația dvs. este foarte corectă. Este binecunoscută invidia miticilor, pe orice lucru bun din restul țării, dar mai ales din vest. Și dacă nu reușesc să-l obțină, încearcă să-l distrugă. Sunt convins că ați remarcat campania anti-Reșița din ultima perioadă, pornită din bibilica aceluiași mitic de care aminteați.

■ **ROBERT ANDRIEȘ - VATRA DORNEI**. Dacă ne-am obișnuit deja cu mesaje din Statele Unite sau din Australia, trebuie să recunosc că am fost surpinși (plăcut) de scrisoarea dvs., venită dintr-un oraș unde nici nu ne închipuiam că ajunge Fotbal vest. Mulțumim pentru frumoasele gânduri adresate fotbaliștilor din această parte de țară. Datele pe care le-ați solicitat fiind destul de multe, sunt nevoit să vă răspund în mai multe "reprize". Pentru astăzi **Croația Zagreb.** Fondat în anul 1945 sub denumirea Dinamo. Din 1991 s-a numit Hask-Gradjanski, iar din '92 - Croația. Culorile echipamentului de joc: albastru complet. Adresa clubului: Maksimirska 128 - 10.000 Zagreb. Stadionul Maksimir are capacitatea de 45.000 de locuri. Croația Zagreb are în palmares patru titluri de campioană (1948, '54, '58, '82) în Iugoslavia și opt Cupe ale Iugoslaviei ('51, '60, '63, '65, '69, '73, '80, '83); 3 titluri ale Croației ('93, '96, '97); 3 Cupe ale Croației ('94, '96, '97); o Cupă UEFA ('67). Cea mai categorică victorie în campionat: Croația - Pazinska 10-1 (ediția '94-'95). Cea mai usturătoare înfrângere în campionat: 0-6 cu Hajduk ('54-'55) și 0-6 cu Velez Mostar ('69-'70). Jucătorul cu cele mai multe prezențe în campionat este Srecko Bogdan, 595 de meciuri.

IVAN DE LA PANĂ

P.S.: Aștept scrisorile dvs. la C.P. 490, O.P. 3, Timișoara 1900.

Răspunsul corect îl puteţi găsi citind cu atenţie "Fotbal vest"-ul de săptămâna trecută. Cele 5 taloane din martie vor trebui să ajungă la redacţie până la 10 aprilie 1998, data tragerii la sorţi. Premiul este o minge de fotbal marca SELECT Aşteptăm scrisorile dvs. pe adresa redacţiei:
1900 TIMIŞOARA, Str. Paris nr. 2A, sau la
C.P. 490, O.P.3, TIMIŞOARA

CONCURS

TALON MARTIE

○ ○ ○ ○ ⑤

ÎNTREBARE: Care a fost prima echipă engleză care a evoluat la Timișoara, partida desfășurându-se în martie 1913?

RĂSPUNS: ....

Nume: ____________ Prenume: ____________

Adresa: ....

NUANȚE LA POLI DE CLASAMENT

Sâmbătă am fost la Deva, pentru a urmări o întâlnire disproporționată din start: David al locului, față în față cu Goliath-ul maramureșean. Altfel spus, încercarea disperată a gazdelor de-a preda lanterna roșie, vis-a-vis de campania de promovare a oaspeților. De partea primilor, o încercare destul de împovărată, chiar dacă rezultatul din urmă cu o săptămână prefigura spargerea gheții. Inutil de amintit atuurile echipei din Baia Mare, într-o conjunctură cum nu se poate mai favorabilă pentru a tranșa războiul promovării.

Dar... inutil. Mai ales când numele inconsecvenței este însuși fotbalul! Sigur că așteptam o echipă băimăreană în rol de vioara prima, o ieșire la rampă care să justifice pe orice teren al seriei serioasa investiție făcută, dar echipa lui Sdrobiș m-a surprins în primul rând prin totala apatie cu care a abordat fiecare fază a jocului. În aceste condiții, Vega a prezentat un joc de totul sau nimic, pe tot parcursul minutelor regulamentare și încă vreo patru, cinci, în plus. La Vega au început să apară punctele de reper: portarul Rahoveanu, apoi Gigi Ștefan, Szemely sau Naniu. Cu fiecare minut trecut, scorul stabilit relativ repede mi se părea de neacceptat pentru oaspeți, dar nici replica lor nu se făcea simțită și așa aveau să rămână lucrurile până la final. Însă, dacă băimărenii n-au arătat în nici un caz precum o formație care vizează promovarea, atunci trebuie remarcat faptul că Vega a jucat ca o echipă ce vrea să se salveze de la retrogradare. Ba mai mult, a demonstrat că obiectivul este posibil.

CÂINII LATRĂ, CARAVANA TRECE...

de Miki Junea

Noi, ce să zicem? Din moment ce, în corpore, ne simțim cam... prost în această zonă de vest, din ce în ce mai vitregită de speranță, vom face o sărbătoare din orice menținere pe linia de plutire. Astfel am ajuns, să ne fie de bine! Gloria Reșița lasă garda jos, pe UMT nu prea se poate conta, hai să ne-ncălzim cu micile bucurii din subsol. Dacă un proverb spune că **"Nu-i vrednic de mai mult cel ce nu se mulțumește cu puțin"**, atunci haideți să sperăm cel puțin că vom avea continuitate măcar în matineele fotbalistice și la anul. Fără a fi fatalist, trebuie să-mi amintesc declarația lui Tavi Roșca după meciul cu UTA, conform căreia Poli ar fi intrat în zona retrogradării! Evident că asta ar însemna bomboana pe coliva atâtor vise născute astă vară, însă nici nu-ndrăznesc să cred că, așa cum mergem la Reșița pentru a vedea fotbal de divizia A, ne-am putea deplasa la Arad, pentru cel de divizia B! Dar, să nu fim mai prăpăstioși decât faptele o cer, n-o fi Poli echipa de promovat, da' nici a retrogradată nu arată, o dată se va sparge, sunt sigur, tot acest lanț al ghinioanelor, parcă interminabil.

Dealtfel, după meciul de la Deva, luând lucrurile numai așa cum ni s-au înfățișat ele și renunțând la orice fel de speculație, s-ar putea concluziona că seria a doua a diviziei secunde nu prea are candidat serios la promovare. Asta, după ce s-a epuizat ideea conform căreia cam toate virtualele contracandidate au jucat pentru Poli, mai puțin... Poli! Numai astfel îmi pot explica relaxarea d-lui Schorsch după înfrângere (... **"au luat bătaie și cei care ne-au încurcat"**... îi spunea unui oficial din tabăra adversă). Evident, se vorbea de ASA Tg. Mureș... Deci, Baia Mare își poate permite relaxarea, mizând pe subțirimea urmăritoarelor directe, pe fondul multiplelor asigurări de genul: ... **"tot voi veți promova"**...

În atari condiții, chiar că n-am reușit să-mi explic modul în care Sdrobiș a bătut câmpii în fața reportofoanelor și videocamerelor după meci, acuzând, în ordine, duritatea gazdelor, arbitrajul, terenul! Nimic nou, ăsta e Sdrobiș, veți spune. Nu-i cu nimic mai puțin adevărat că blestemul reșițean s-ar putea să-l bântuie pe actualmente antrenorul băimărean... Dar, poate că și asta face parte din spectacol. Iar noi, ce așteptăm, decât spectacolul?

REPLAY

● Capul de afiș al săptămânii fotbalistice trecute a fost meciul de cupă Rapid - Dinamo, început, după cum bine se știe, printr-un așa-zis război psihologic declanșat de dinamoviști. Vezi Doamne, Ionuț Chirilă, antrenor la Rapid, ar fi încercat să-l determine pe Hâldan, fostul său elev, să trântească meciul. S-a făcut din vizita lui Chirilă la familia Hâldan un capăt de țară, la un moment dat ușa apartamentului deschizându-se ca la un fel de razie, cu camere de luat vederi și cu Oneață Augustin, antrenor (!?) la Dinamo, în prim plan. (Vă mai aduceți aminte "o bucată" din folclorul stadionului, care zicea **"Augustin, Augustin / Spaima sticlelor de vin!"**) Până la urmă acțiunea s-a dovedit exact ceea ce a fost încă de când s-a plănuit: o penibilitate, fără cap și fără coadă. Era clar că dinamoviștii, oricum "sub" Rapid, cel puțin din punct de vedere psihologic, și-au luat măsuri pentru o eventuală înfrângere, care de altfel, a și venit peste numai două zile. Supărat nevoie mare, Cornel Dinu (un om de care, spun cu tărie, fotbalul românesc nu are nevoie, el dând chixuri în toate posturile pe care le-a avut până acum) declara în Libertatea de joi: **"Jaf ordinar! Dacă am ajuns să fim ȘI NOI furați, e jale!"** Trecem peste faptul că Dinu va fi chemat în fața Comisiei de disciplină pentru a da socoteală vizavi de aceste cuvinte, pentru că, nu-i așa, e... Dinu și trebuie ocrotit! Dacă aceleași cuvinte erau spuse de un conducător de la ARO Câmpulung, să zicem, era vai și-amar de respectivul. Se trezea cu o suspendare grea! Pentru că, nu-i așa, toți oamenii sunt egali în fața legii, dar unii sunt mai egali decât alții. Revenind la Dinu, este foarte clar că el nu suportă să fie învins de Lucescu, un fost amic al său, pe cariera căruia a fost mai mereu gelos, trecând chiar și la atacuri de-a dreptul nacavalerești (Dinu - cavaler, cam greu de așezat unul lângă celălalt cele două cuvinte...). Probabil vă mai amintiți că în zilele Campionatului Mondial din Italia 1990, conducător al delegației României din partea MTS, a declarat în Gazeta dello Sport: **"Nu vă încredeți în Lucescu"**, acesta fiind pe atunci proaspăt uns antrenor la Pisa. Cât despre "cavalerismul" lui Dinu, cei de-o vârstă cu autorul acestor rânduri (sau, bineînțeles, mai în etate - își amintesc partidele Poli - Dinamo de la Timișoara, disputate în anii '70, când Dinu era extrem de îndrăgostit de picioarele alb-violeților, faultând de multe ori ca în campionatul sătesc. Bineînțeles că a doua zi, în Sportul, el era notat ca făcând parte dintre cei mai buni jucători dinamoviști, deși, în foarte multe situații, nu era cazul de așa ceva. Acum, după meciul pierdut cu Rapid, Dinu mai declara (G.S. joi): **"S-a demonstrat încă o dată că meciurile nu se tratează pe gazon, ci în cercuri obscure"**. Perfect adevărat, adică de aceeași manieră ca în perioada când Dinamo, cu Dinu în formație, câștiga titlu după titlu, fără ca celui care astăzi i se spune pompos "Procurorul" să se uite înapoi. Așadar, nimic nou sub soare, iar acel **ȘI NOI** continuă să irite...

● Deschizând joi Sportul românesc la pagina a 4-a, m-am nedumirit. În capul paginii trona un titlu care m-a pus pe gânduri: **"UTA a copiat modelul lagărelor de concentrare"**. Conform tradiției, căutând notița care dezvolta bomba paginii, am luat la cunoștință că la clubul arădean s-a instaurat nici mai mult nici mai puțin decât ordinea și disciplina, două componente ale oricărei activități fără de care nimic nu merge. Obișnuiți probabil cu tot felul de compromisuri, gazetarii de București consideră anormale niște fapte extrem de banale în țările cu fotbal adevărat. De altfel, ceea ce pare incredibil, în România este de domeniul obișnuinței. Dacă nu chiar literă de lege...

● Era să uit că înainte de semifinala Rapid - Dinamo, antrenorul alb-roșiilor, Viorel Hizo declara că **"Rapidul e o echipă puțin umflată"**. Corect, însă și aici este valabilă zicala cu paiul și bârna, pentru că actualmente (de fapt, de o bună bucată de vreme) Dinamo este tare dezumflată, nici chiar "pompele" unor presari pro-Dinamo (vezi Ghițulescu) nu prea ajută, din cauza materialului slab...

● Președintele secției de fotbal de la Steaua, Marcel Pușcaș, a fost mazilit din funcție pentru că a avut "gură bogată". Ca să nu se spună că i se ia omului pâinea de la gură, Pușcaș a fost numit instructor la echipa de polo a clubului militar. S-a considerat probabil că, orădean fiind, oraș care are o frumoasă tradiție și o bună echipă în Sportul cu mingea pe apă, Pușcaș poate fi de folos. Că "mingea e tot rotundă". De aceea n-a fost numit la rugby sau la badminton... Iar datoriile de vreo 2,7 milioane de dolari ale aceluiași club, nu ne interesează. E treaba lor...

● Puiu Iordănescu tinde să devină un fel de încurcă lume. După ce inițial a solicitat ca doar Denis Șerban să fie singurul "under 21" luat la "lotul mare", acum așa-zisul general ar mai dori încă vreo 4 "tineri", dând peste cap pregătirile echipei lui Pițurcă. Nu-i frunos, Puiule! Sau nu mai ai încredere în vechii luptători, care ți-au pus steaua imensă pe epoleți?

FAX

REPLAY

Campionatul național de juniori

Seria 14

Favoritele învingătoare și în deplasare

CFR TIMIȘOARA - POLI 0-3

Au marcat: Vișan, Adochiței, Botezatu.

BORISLAV NICOLICI (antrenor CFR): **"Am jucat în prima parte împotriva vântului și am primit golurile pe greșeli de apărare. Victoria oaspeților a fost meritată."**

PETRE SPĂRIOSU (antrenor Poli): **"A fost un meci foarte ușor pentru noi. Am menajat chiar 5 titulari pentru a evita accidentările sau cartonașele. Rezultatul este conform cu realitatea din teren."**

UMT - UTA 1-2

Pentru gazde a marcat Neicuș.

PETRE IVAȘCU (antrenor la centrul de juniori UMT): **"Echipa noastră a jucat slăbuț în prima parte. În repriza a doua jocul s-a ameliorat, dar s-a ratat enorm."**

"U" VESTPETROM ARAD - BANATUL TIMIȘOARA 1-8

Au marcat Aldea - Cosma (2), Moga (2), Moldovan, Chiuș, Brenda, Dănilă.

ALEXANDRU ȚAMBOI (antrenor "U" Vestpetrom): **"A fost o victorie fără dubii. Echipa timișoreană a confirmat locul ocupat în clasament."**

CSS GLORIA ARAD - ELECTRICA TIMIȘOARA 3-0

Au marcat: Mihai,Covaci, Munteanu (din 11 m)

MARIUS DEMIAN (antrenor Gloria): **"A fost un joc bun al echipei mele. Îi remarc în mod special pe Munteanu și pe portarul Fodor. Spre meritul ei, Electrica s-a dovedit o echipă în progres față de alte evoluții."**

CLASAMENT SERIA 14

1. BANATUL	11	9	2	0	58-11	29
2. UTA	11	8	2	1	30-10	26
3. POLI	11	7	4	0	31-8	25
4. TELECOM	11	6	2	3	22-16	20
5. CSȘ ARAD	11	5	0	6	20-21	15
6. UMT	11	4	1	6	28-21	13
7. VESTPETROM	11	4	0	7	12-49	12
8. FROLA	11	3	1	7	16-36	10
9. CFR	11	2	0	9	9-26	6
10. ELECTRICA	11	1	0	10	5-35	3

ETAPA VIITOARE, 5 aprilie:

Banatul - CSS Gloria, Electrica - UMT, UTA - CFR Timișoara, Poli - Telecom, Vestpetrom - Frola.

Seria 7

Caransebeșul - dublu eșec în fața Severinului

MINERUL MOTRU - CSM REȘIȚA 4-1

Au marcat: Pieptănaru (2), Nuielescu, Bogdan - Manej.

IOAN ATODIRESEI (antrenor CSM): **"Am pierdut pe mâna portarului, care a gafat nepermis de 3 ori. Am jucat în condiții excelente, pe terenul 1 din Motru, lucru care se întâmplă rar la juniori".**

SEVERNAV - GLORIA REȘIȚA 2-1

Pentru Gloria a marcat Botez.

VIOREL BORDEA (antrenor Gloria): **"A fost un meci foarte bun, cu un ritm ridicat. Cei 100 de spectatori prezenți au rămas plăcut impresionați de jocul ambelor echipe".**

CFR CARANSEBEȘ - FC DROBETA 0-3

Au marcat: Duralia, Oprea, Vlăduț.

ION SECULA (antrenor CFR): **"Meciul a fost greu, deoarece avem o echipă mult mai tânără decât cea a adversarilor. Rezultatul este normal".**

NELU BANCIU (antrenor Drobeta): **"Am jucat pe un teren foarte bun, în fața a destui spectatori, unii veniți chiar din Severin. Rezultatul l-am meritat, echipa mea părând mult mai motivată".**

CSȘ DROBETA - CSȘ CARANSEBEȘ 2-1.

CSȘ REȘIȚA - TERMO TR. SEVERIN 7-0.

CLASAMENT SERIA 7

1. CSȘ REȘIȚA	11	10	1	0	38-8	31
2. CSȘ DROBETA	11	7	1	3	27-12	22
3. SEVERNAV	11	6	2	3	20-18	20
4. CSM REȘIȚA	11	5	4	2	32-16	19
5. MOTRU	11	6	1	4	26-17	19
6. FC DROBETA	11	5	2	4	40-19	17
7. GLORIA	11	3	2	6	20-24	11
8. CSȘ C-SEBEȘ	11	3	1	7	17-28	10
9. CFR C-SEBEȘ	11	2	0	9	9-45	6
10. TERMO	11	1	0	10	9-48	3

ETAPA VIITOARE (5 aprilie

CSȘ Caransebeș - CSȘ Reșița; Termo - CFR Caransebeș; FC Drobeta - Severnav; Gloria Reșița - CSM Reșița; CSȘ Drobeta - Minerul Motru

TABLOU ◆ TABLOU ◆ TABLOU

Continuăm prezentarea echipelor participante la Campionatul național de juniori A. Astăzi puteți face cunoștință cu liderul autoritar al Seriei a 7-a.

C.S.Ș. Reșița

Antrenor: Ion Copăcianu

Lotul echipei: Gheorghe MOTREANU (3.02.1981); Mitică RĂDOI (5.03.1979); Flavius DANCEA (24. 10. '79); Manuel TOTIR (19.12. '79); Artur SCHWANER (15.07. '80); Mircea GOMBOȘ (5.02. '80); Cristian POPESCU (28. 04. 81); Daniel STAN (2.05. 1979); Ionel LUPȘA (12.04.'80); Ciprian IONESCU (2.07.'80); Vasile ANGHEL (17.12.'79); Ciprian CARNEANU (2.01. '79); Silviu IZVERNAR (11.09.'82); Claudiu MITREA (22.04.'81); Robert LUPU (28. 01. '82); Petru MOISE (27.02.'82); Raul UȚIU (15.07.'81); Nicolae VELCOTĂ (5.06.'81); Nicola MATEIA (10.04.'82); Dragoș PREOTEASA (19.06.'82); Daniel VASILIU (20.01. '82); Dumitru OPRE (19.01.'81).

Căpitanul

CIPRIAN IONESCU

A început fotbalul acum 6 ani, primul antrenor fiindu-i Dan Firițeanu. Joacă pe postul de mijlocaș stânga și este ambiționat de reușita colegului său de clasă, Cristi Chivu! Îi place Steaua și Marius Lăcătuș. Speră în plasarea cât mai sus a echipei sale în acest sezon: **"Suntem o echipă tare! Diferența de 9 puncte față de a doua clasată vorbește de la sine de acest fapt. Dacă vom ajunge în turneul final, sper să-mi fie iertate toate geamurile sparte din dragoste de fotbal!"**

BLITZ

CADEȚII POLITEHNICII ÎN FRANȚA

În perioada 8-15 aprilie, echipa de cadeți a Politehnicii (jucători născuți în 1982, antrenor Emanoil Mițaru) va participa la un turneu internațional la Grenoble (Franța) alături de alte 11 cluburi din mai multe țări.

TRIAL

Ieri, la Timișoara, la stadioanele Electrica și Politehnica a avut loc un trial la care au participat tineri fotbaliști din județele Cluj, Bihor, Arad, Timiș și Caraș, în vederea selecționării pentru alcătuirea echipei naționale (jucători născuți după 1.01.1983). Selecția a fost coordonată de cunoscutul antrenor de juniori Leonte Ianovschi, de la FC Argeș. Au participat 44 de fotbaliști, dintre care 6 portari.

MECI INTERNAȚIONAL

Joi, 26 martie, a avut loc la Obrenovac (lângă Belgrad) partida internațională dintre echipa locală (jucători născuți în 1983) și Poli Timișoara (jucători născuți în 1985 și 1986, antrenor Gheorghe Cotec), gazdele impunându-se cu 6-1, golul timișorenilor fiind marcat de Tecău. S-a jucat pe teren normal, două reprize a 30 de minute. Copiii au fost cazați la familiile jucătorilor sârbi, deplasarea făcându-se cu un autocar al firmei Samex. Echipa din Obrenovac va întoarce vizita timișorenilor în vara acestui an.

TRIUNGHIULAR

În data de 3 aprilie va începe la Pitești un turneu la care vor participa selecționatele de juniori ale AJF Dolj, Argeș și Arad, competiția fiind rezervată jucătorilor născuți în anul 1983.

SELECȚIE

FC Frola organizează, de luni până vineri, între orele 9-17, pe terenul Voința din cartierul timișorean Fratelia, selecții pentru copiii născuți între anii 1980-1986.

Arădenii la zece minute de un punct

FC FROLA - FC ARAD TELECOM 2-0 (0-0)

Stadion "Voința", teren tare și denivelat, vânt puternic, spectatori 50.

Arbitri: O. Birta - F. Pirtea (ambii din Oradea), V. Moldovan (Timișoara)

Cartonașe galbene: Fluxă, Blăguță

FROLA: **ROȘCA - Blăguță (cpt.) - Morcan, Șoica, SCUTCA - BAN, Pavăl, FLUXĂ, Buruiană (32, Perța) - PUSKAS, Bălan (32, Hotico).**

Antrenor: Alberto Foale.

FC ARAD: **Petre - CADAR - Havram, UNGUREAN, PĂCURAN (cpt.) - Pătroescu, Brândușe, Văduva (67, MATEUȚ), Cherecheși - BOATĂ, TOMA.**

Antrenor: Stefan Gall. Pe bancă: Datcu, Lipitor, Freer, Mercea.

Au marcat: PUSKAS (min. 80), după un corner executat de Scutca, la o greșeală uriașă a portarului Petre; BAN (min. 90), cu un șut imparabil sub transversală, din careul mare.

● Jocul a început alert, dar fazele de poartă au întârziat să apară până în min. 15, când Buruiană a șutat în bara transversală de la marginea careului ● De partea cealaltă, incisivul Boată a ratat (min. 36) poate cea mai mare ocazie a meciului, șutând pe lângă poarta goală! ● La începutul părții a doua, gazdele își mai trec în cont o bară prin Șoica, iar arădenii ratează și ei prin rapidul Brândușe, care șutează peste după o cursă de 30 de metri ● Finalul jocului a aparținut oaspeților, însă greșelile de marcaj i-au privat de un rezultat mai aproape de realitatea din teren.

ALBERTO FOALE: **"Mă bucură rezultatul, mai ales că noi folosim jucători născuți în '81. Sper să încropesc o echipă cât mai competitivă cu un joc ofensiv și spectaculos."**

STEFAN GALL: **"A fost un meci bun. Din păcate noi fiind o echipă tehnică, am fost dezavantajați de terenul denivelat. Am luat golurile pe două greșeli individuale."**

JUCĂTORUL MECIULUI

FLORIAN FLUXĂ

"Meciul a fost greu, mai ales pentru că am jucat în fața unor foști campioni. De aceea, bucuria la victorie e cu atât mai mare."

Vivacitatea engleză, egala "sambei" braziliene

În urmă cu 3 ani, Michael Owen, (Liverpool FC), care la ora actuală înnebunește de cap defensivele din Anglia, marca unicul gol al meciului selecționatelor școlare ale Angliei și Braziliei, nucleul acelei echipe cariocas cucerind ulterior Campionatul Mondial sub 17 ani.

Sâmbăta trecută, naționalele școlare ale Albionului și Braziliei s-au înfruntat din nou, 50.787 de spectatori (!) asistând la al 3-lea rezultat de 0-0 din cele 74 de partide internaționale pentru școlari disputate pe stadionul **Wembley** din Londra din 1950 încoace. **"Am observat progresul general al englezilor"**, s-a referit Nilson Gonsaives, antrenorul micuților brazilieni, la vivacitatea plusată de jocul la firul ierbii și tehnica bună a puștilor de până în 16 ani ai Angliei, care, aliniind fii a 3 ex-fotbaliști profesioniști, au avut și o bară, prin vârful Jermain Defoe.

La Brazilia, tricoul cu numărul 10 al marelui **Pele**, cel care n-a jucat niciodată pe Wembley, a fost purtat la numai 14 ani de **Saraiva**.

Ambele formații au utilizat sistemul 3-5-2. Există mari șanse ca peste ani să răsară un Shearer sau Ronaldo dintre următorii...

ANGLIA: **Evans** (Chelsea) - **Clark** (Manchester Utd.), **O' Brien** (cpt., Liverpool), **Clarke** (Everton) - **Harnshow** (Sheffield Wed.; **Davis** / Man. Utd.), **Parnaby** (Middlesbrough), **Brewers** (Bristol City), **Dood** (Man. Utd.; **Szmid** / Man. Utd.), **Tapp** (Wimbledon; **Nardiello** / Man. Utd.) - **Defoe** (Charlton), **Bothroyd** (Arsenal; **Logan** / Ipswich).

BRAZILIA: **Rubinho** (Corinthians) - **Fernando** (Palmeiras), **Matheus** (cpt., Gremio Porto Alegre), **Wellington** (Vasco da Gama) - **Caio** (Rio Branco; **Robson** / Portuguesa); **Glauber** (Corinthians; **Maua** / Corinthians), **Walker** (Guarani), **Eduardo** (Gremio), **Saraiva** (Internacional; **Jailton** / Internacional) - **Wendel** (Cruzeiro; **Leanderson** / Gremio), **Carlos Augusta** (Palmeiras; **Diego** / Palmeiras).

MIHAI COMȘULEA

REGIA AUTONOMĂ APĂ ȘI CANAL AQUATIM
TIMIȘOARA

■ Captează, tratează şi livrează apă potabilă şi industrială pentru municipiul Timişoara
■ Colectează, transportă şi epurează apele uzate menajere, meteorice şi industriale
■ Proiectează şi avizează documentaţiile pentru instalaţiile interioare de apă şi canal
■ Proiectează, avizează şi execută branşamentele de apă şi racordurile de canal aferente instalaţiilor interioare
■ Proiectează şi avizează extinderile reţelelor publice de apă şi canal
■ Exploatează şi întreţine reţelele publice de apă şi canalizare
■ Execută lucrări de reparaţii, verificări şi schimbări a contoarelor de apă
■ Execută lucrări de vidanjare pentru populaţie şi agenţi economici
■ Execută analize fizico-chimice ale apelor industriale şi uzate

Str. PARIS nr. 2A
◆ Tel. 201.370, 201.371, 201.372

Culese de pe stadioanele Seriei A

● Suporterii lui AS Roma l-au contestat vehement pe președintele **Franco Sensi**, atât pentru rezultatele obținute de giallo-rossi în acest campionat, cât și pentru politica de transferuri din ultima perioadă. Inscripția cea mai sugestivă afișată în tribunele stadionului "Olimpic": **"Societa molto amara / Presidente da cambiare."**

● Meciurile Juventus - Milan și Sampdoria - Bologna au fost transmise de postul de televiziune RAI Internazional, pentru Australia și America de Sud.

● Mijlocașul lui Atalanta, **Marco Sgro**, a trăit stări diferite în jocul cu Lecce, cel de-al 100-lea pe prima scenă. Mai întâi a fost în al nouălea cer după ce a deschis scorul, apoi a urmat episodul mai puțin plăcut al ratării unei lovituri de la 11 metri.

● Fostul internațional **Giuseppe Giannini** a văzut al 3-lea cartonaș roșu în acest campionat! Prima eliminare a sa a fost dictată în tur, când juca la Napoli, ultimele două suferindu-le în tricoul galben-roșu al lui Lecce.

● Jucătorii argentinieni care activează în această ediție a campionatului italian au marcat până acum 53 de goluri, cu 14 mai multe decât au izbutit brazilienii!

● Lazio se află pe primul loc în clasamentul returului, cu 24 de puncte, fiind urmată de Juventus, Inter și Roma, toate cu câte 19 puncte!

● Din cele 27 de puncte cucerite de Bari până acum, 13 au fost culese în deplasare!

INCREDIBILĂ OFERTĂ PENTRU MARCELLO LIPPI!

Din vara lui 1994, mai bine zis de la sosirea antrenorului **Marcello Lippi**, Juventus a redevenit o formație de top. Bianco-neri au câștigat în acești ultimi 4 ani cam tot ce se poate câștiga: două titluri de campioni, Coppa Italia, Cupa Campionilor, Cupa Intercontinentală, Supercupa Europei și Supercupa Italiei. Toate aceste performanțe au atras atenția asupra tehnicianului toscan. Recent, **Lippi**, care va împlini 50 de ani la 11 aprilie, a primit o ofertă mai mult decât tentantă de la Real o oferta mar mult decat tentanta de la Real Madrid: un contract în valoare de 6 miliarde de lire pe sezon, adică dublu față de cel pe care l-a avut **Fabio Capello** pe când conducea destinele grupării lui **Lorenzo Sanz**!

Dar replica antrenorului născut la Viareggio a sunat cam așa: **"Această ofertă nu poate decât să-mi facă plăcere. Dar aceeași plăcere o simt și la Juventus."**

Întrebat de gazetarii italieni dacă o va antrena pe Juve și în sezonul viitor, Lippi a replicat: **"Dar unde vreți să plec?"**

Madrilenii n-au stat cu mâinile-n sân și l-au contactat și pe **Alberto Zaccheroni**, omul care a făcut minuni în ultima perioadă pe banca suferințelor lui Udinese. Acestuia i s-a oferit un contract pe doi ani cu posibilitatea de prelungire la trei, salariul promis fiind de 2,8 miliarde de lire pe sezon! Și se pare că **Zaccheroni** este pe punctul să bată palma cu boss-ul **Sanz**.

Un alt președinte interesat însă de serviciile lui **Lippi** este și **Massimo Moratti**, mai ales dacă Interul nu va avea rezultatele scontate cu **Gigi Simoni** la timonă. Și oferta magnatului din Milano este demnă de tot respectul: 4 miliarde de lire pe an! Poate vă interesează și cât câștigă **Marcello Lippi** la Juve, nu? Ei bine, contractul toscanului, care expiră în iunie 1999, este de doar 1,5 miliarde de lire pe an! Așadar... atenție **Gianni Agnelli!** Patronul lui FIAT și boss-ul lui Juve trebuie să bage mâna în buzunar dacă nu vrea să-l piardă pe experimentatul antrenor.

Din cele 48 de goluri marcate de Lazio în acest sezon, 26 le-au realizat mijlocașii. Fuser (nr. 14) a punctat pentru a 7-a oară, în partida de la Udine

Del Piero + Inzaghi = 33 de goluri! Sau cât au înscris elevii lui Capello la un loc!

"Gli arbitri hanno dato il verdetto: Alla Juve lo scudetto!", scria pe o pancardă afișată de tifosi lui Inter, pe arena "Giuseppe Meazza", cu câteva săptămâni în urmă. Numai că sâmbătă echipa care a avut nevoie de ajutorul arbitrilor, a fost tocmai cea a lui Ronaldo! **INTER - VICENZA 2-1**: **Simeone (67), Ronaldo (90 - penalty) - Colonnese (81 - autogol)**. Oaspeții, bine așezați în teren de tehnicianul Guidolin, s-au ținut tare timp de peste 60 de minute, având și puțin noroc la o fază în care Ronaldo a șutat în bară. Vicenza a avut puterea să egaleze (șutul lui Zauli fiind deviat de Colonnese) și în inferioritate numerică, Di Cara văzând cartonașul roșu în min. 74,la un fault dur asupra starului brazilian al gazdelor. Și când se părea că alb-roșii vor obține o remiză la Milano după 20 de ani (0-0 în decembrie '78) a intrat pe rol arbitrul Messina, care a inventat un penalty, în al 5-lea minut de prelungiri, la un duel banal între Stovini și Ronaldo! Proteste vehemente, lacrimi în ochii vicentinilor, dar formația condusă de fiul unui măcelar din Crevalcore (l-am numit pe Gigi Simoni) s-a ales cu toate punctele puse în joc.

Căzătura artistică a lui Ronaldo a adus cele 3 puncte pentru Inter

În aceeași zi, dar în nocturnă, trupa lui Capello a fost din nou depășită la o diferență de 3 goluri. **JUVENTUS - MILAN 4-1**: **Del Piero (12 - penalty, 39), Inzaghi (59, 82) - Boban (32 - penalty)**. 55.631 de spectatori au aplaudat prestația foarte bună a liderului, milanezii dând o replică onorabilă doar în prima parte a întâlnirii, la acest lucru contribuind și cartonașul roșu văzut de Boban în minutul 44. Del Piero și Inzaghi dispută fără îndoială un campionat magnific, înscriind până acum împreună 49 de goluri, din totalul de 87 izbutite de bianconeri în Serie A, Champions League și Coppa Italia! Numai în campionat, cei doi au marcat cât toată echipa lui Capello la un loc!

Milan rămân o mare decepție și declarația bossului Berlusconi înaintea confruntărilor cu Inter și Juventus (0-3, respectiv 1-4), cum că **"în aceste partide se va vedea adevărata valoare a echipei"**, nu poate fi catalogată decât ca cea mai proastă glumă a anului!

Derby în zona UEFA, în capitală, în fața unei asistențe de 53.103 spectatori: **ROMA - PARMA 2-2 Totti (10), P. Sergio (24) - Chiesa (25, 53)**. Cu o săptămână în urmă parmegianii s-au văzut egalați, de Juve, după ce au condus cu 2-0. Acum, după mai puțin de o jumătate de oră de joc, elevii lui Zeman au avut două goluri avans, grație unei prestații foarte bune a lui Francesco Totti (lob magnific peste Buffon și pasă de gol pentru Paulo Sergio). A intrat apoi în scenă bomberul Chiesa și oaspeții au remizat chiar fără absenții Stanici, Crespo și Mussi. Roma a mai avut o transversală, la șutul de la 18 metri al lui Tommasi.

22.000 de spectatori au plecat șocați de pe arena "Luigi Ferraris": **SAMPDORIA - BOLOGNA 2-3 Montella (12), Veron (50) - Andersson (55, 68, 82)**. Deși au condus cu 2-0, dominând până atunci autoritar, genovezii s-au văzut egalați și depășiți de Bologna, în formația lui Ulivieri sclipind, pe lângă suedezul Andersson, Kolyvanov și Fontolan. Roberto Baggio (accidentat) n-a jucat. Antrenorul lui "Samp", Vujadin Boskov, a declarat că elevii săi au resimțit trecerea la ora oficială de vară! În glumă, bineînțeles...

În sfârșit, festival la Florența! **FIORENTINA - NAPOLI 4-0**: **Batistuta (41, 66), Robbiati (80), Edmundo (86)**. Alberto Malesani a trimis pe gazon un atac mitralieră, Oliveira - Batistuta - Edmundo, brazilianul figurând pentru prima dată ca titular. Oaspeții, în 10 oameni din minutul 72 (eliminat Goretti) puteau pierde la o diferență și mai categorică, dar portarul Di Fusco a avut o prestație meritorie. Primul gol al lui Batistuta merita deja prețul biletului, argentinianul șutând violent sub bară, după o combinație de mare efect cu Edmundo.

Cele 3 partide care au opus formațiile din coada clasamentului s-au încheiat toate la egalitate! **LECCE - ATALANTA 1-1**: **M. Rossi (40) - Sgro (22)**. Fără victorie externă de 5 luni și fără 3 titulari, Bonacina, Lucarelli și Piacentini (toți suspendați), oaspeții au avut ocazii mai multe, ratând și un penalty, prin Sgro, în minutul 42. Eliminați: Giannini (Lecce - min. 31) și Carbone (Atalanta - min. 67).

BRESCIA - BARI 1-1: **Doni (45) - Bia (66 - autogol)**. Pugliezii n-au renunțat la luptă nici după ce s-au văzut conduși pe tabela de marcaj și în inferioritate numerică, Sala fiind eliminat în min. 60. Brescia n-a câștigat niciodată, în prima ligă, în fața lui Bari, 4 jocuri încheindu-se la egalitate, două revenind oaspeților. În ultimul minut a fost eliminat și israelianul "rândunelelor", Banin.

PIACENZA - EMPOLI 0-0: Joc plăcut în penultima nocturnă a acestei ediții, în care, deși raportul de cornere a fost favorabil piacentinilor (9-2), ocaziile mai clare le-au avut oaspeții.

SANDU USUSAN

L'EROE della giornata

KENNET ANDERSSON

- s-a născut la 6 octombrie 1967, în localitatea Eskilstuna (Suedia)
- are 1,93 m înălțime și 92 kg greutate
- între 1985 și 1988 a jucat la IFK Eskilstuna, apoi între 1989 și 1991 a îmbrăcat tricoul lui IFK Göteborg
- în continuare a avut următorul traseu: KV Mechelen ('91-'93), IFK Norrköping ('93), Lille ('93-'94), Caen ('94-'95)
- în vara lui '95 a venit în Italia, jucând mai întâi la Bari, iar din '96 apără culorile lui Bologna
- în Serie A a acumulat 87 de prezențe, înscriind 32 de goluri

Golgeterii

19 goluri: **Bierhoff** (Udinese - 2 din penalty), **Del Piero** (Juventus - 4 p)

18 goluri: **Ronaldo** (Inter - 5 p), **Batistuta** (Fiorentina)

16 goluri: **Montella** (Sampdoria - 5 p)

14 goluri: **Balbo** (Roma - 3 p), **Hubner** (Brescia - 4 p), **R. Baggio** (Bologna - 8 p), **Inzaghi** (Juventus)

12 goluri: **Oliveira** (Fiorentina - 1 p), **Andersson** Bologna).

SERIE A

1. JUVENTUS	27	16	9	2	58-25	57	+15
2. INTER	27	17	5	5	50-22	56	+17
3. LAZIO	27	16	7	4	48-17	55	+13
4. UDINESE	27	14	7	6	49-32	49	+7
5. ROMA	27	12	10	5	48-33	46	+7
6. PARMA	27	12	10	5	43-29	46	+7
7. FIORENTINA	27	11	11	5	51-29	44	+2
8. MILAN	27	10	9	8	33-31	39	-3
9. SAMPDORIA	27	10	7	10	42-47	37	-5
10. BOLOGNA	27	8	10	9	40-38	34	-5
11. VICENZA	27	8	6	13	29-50	30	-9
12. BRESCIA	27	7	7	13	36-44	28	-14
13. EMPOLI	27	7	6	14	36-44	27	-12
14. BARI	27	7	6	14	24-38	27	-15
15. PIACENZA	27	4	14	9	18-30	26	-16
16. ATALANTA	27	5	10	12	21-39	25	-14
17. LECCE	27	4	6	17	24-59	18	-21
18. NAPOLI	27	2	6	19	19-62	12	-27

Etapa viitoare A

Et.28 **- Duminică, 5 aprilie, ora 17^{00}**: Atalanta - Roma; Bari - Milan; Bologna - Udinese; Empoli - Brescia; Inter - Sampdoria; Napoli - Piacenza; Parma - Fiorentina; Vicenza - Lecce. **Ora 21^{30}**: Lazio - Juventus.

UDINESE - LAZIO 0-2 (0-1)

Stadion "Friuli", spectatori 30.000

Arbitru: Fiorenzo Treossi (Forli), 38 de ani, 59 de jocuri conduse în prima ligă, 26 victorii ale gazdelor, 19 remize, 14 succese ale vizitatorilor, 24 de penalty-uri dictate, 19 cartonașe roșii acordate.

Cartonașe galbene: Bertotto, Locatelli - Chamot, Venturin.

UDINESE: Turci - Pierini, Calori, Bertotto, Helveg - Giannichedda, Walem (46, Statuto) Bachini - Poggi (62, Locatelli), Bierhoff, Amoroso (81, Jorgensen).

LAZIO: Marchegiani - Chamot, Nesta, Negro, Favalli - Fuser, Venturin, Jugovici, Nedved - Mancini (82, Gottardi), Boksici (76, Casiraghi).

Au marcat: MANCINI (min. 33) care a reluat fulgerător în plasă, de la 4 metri, un șut centrare al lui Fuser; FUSER (min. 57) care a catapultat balonul sub bară, de la 14 metri, după o pasă cu călcâiul a lui Mancini.

mercato

● În cazul în care germanul **Oliver Bierhoff** va îmbrăca din viitorul sezon tricoul lui AC Milan, cei de la Udinese doresc să-l achiziționeze pe iugoslavul **Savo Milosevici**, de la Aston Villa. Friulanii vor trebui însă să plătească cel puțin 7 miliarde de lire clubului englez, plus un salariu de 1 miliard de lire pe an jucătorului în vârstă de 24 de ani. De **Milosevici** este interesată și Real Zaragoza!

● Inter Milano vrea să-l transfere pe golgeterul Sampdoriei, **Vincenzo Montella**. Deși omul de gol al genovezilor este considerat netransferabil, Inter este singura formație cu care președintele **Mantovani** este dispus să poarte discuții. Și asta datorită faptului că în sezonul trecut milanezii nu l-au achiziționat pe **Roberto Mancini**, lăsându-l să joace până la finele campionatului la Sampdoria!

● Lazio dorește să-și întărească linia mediană din viitoarea ediție. Cei vizați sunt **Rui Costa** de la Fiorentina și **Veron** de la Sampdoria.

● Cagliari și-a asigurat deja serviciile sud-africanului de 29 de ani, **David Niathy**.

● Real Madrid a pus ochii pe argentinianul **Fabio Ayala**, de la Napoli, și pe spaniolul **Cesar Gomez** de la AS Roma.

● Vârful lui Steaua Roșie Belgrad, **Dejan Stankovici**, a semnat deja pentru Lazio Roma.

● Din vară pe banca tehnică a Sampdoriei va sta aproape sigur **Luciano Spaletti** (în foto), în prezent la Empoli.

TRUPA LUI ERIKSSON N-A MAI PIERDUT DE 112 ZILE!!!

● Pentru a mai spera la o eventuală participare în Champions League, friulanii aveau neapărată nevoie de o victorie împotriva lui Lazio, obținută ultima dată în Serie A în toamna lui 1984, scor 5-0! ● Evoluția alb-negrilor a fost însă foarte modestă. Oaspeții, cu un super Mancini, au început bine, beneficiind în minutul 19 chiar de un penalty, la faultul lui Bertotto asupra lui... Mancini. A executat Jugovici, dar portarul Turci a intuit traiectoria șutului, reținând balonul ● Elevii lui Eriksson nu s-au descurajat, au atacat în continuare și, după o bară a lui Nedved, au deschis scorul ● În prima parte, gazdele s-au remarcat doar prin șutul de la 25 de metri, expediat de fundașul Calori, respins de Marchegiani ● Golul lui Fuser a încheiat definitiv conturile, deși ultimele ocazii le-au irosit atacanții lui Udinese, Amoroso și Bierhoff, germanul fiind de nerecunoscut în această partidă ● Astfel, romanii s-au revanșat după eșecul din tur (2-3), rămânând neînvinși în campionat de 16 jocuri, sau dacă vreți, de 112 zile! Antrenorul lor. Eriksson, rămâne însă cu picioarele pe pământ: **"Voi intra în istorie doar când voi ridica un trofeu!"** ● Friulanii în schimb, au pierdut acasă după 7 luni (2-3 cu Fiorentina, la 31 august '97) și n-au găsit drumul spre gol pe propriul stadion, după ce în ultimele 29 de jocuri acasă au marcat cel puțin o dată!!!

"TUNARUL" ADAMS TRAGE LA TITLU CÂNTÂND LA PIAN

Campioana Manchester United și-a menținut avansul de 6 puncte în fața Arsenalului, grație primei victorii reușite în luna martie, dar urmăritoarele de pe podium, triumfătoare și ele în runda a 31-a, trag încă nădejde la titlu.

Fără victorie de exact o lună de zile și fără Schmeichel, Giggs și Butt, încă accidentați, plus Sheringham, suspendat, "Diavolii roșii" au învins pe merit: **MANCHESTER UTD. - WIMBLEDON 2-0 Johnsen (82, al doilea său gol pentru club), Scholes (90)**. Abia la al 15-lea corner, respectiv la al 3-lea în doar un minut, executat de Beckam, norvegianul adus acum aproape doi ani din Turcia a spart gheața, neoferindu-i Arsenalului șansa să se apropie la 4 puncte. Fapt unic, Wimbledon a avut la mijlocul săptămânii trecute mai mulți jucători (6) evoluând pentru diverse naționale decât Manchester. De altfel, Joe Kinnear, antrenorul irlandez al oaspeților, a acuzat vehement arbitrajul și faptul că Backam, Scholes și frații Neville declaraseră forfait la meciul Angliei în Elveția, acuzând accidentări, pentru a fi cei mai în formă sâmbătă.

După excelenta serie de 13 meciuri a austriacului Manninger, titularul David Seaman a revenit între buturile "tunarilor", alți londonezi tocmai scăpați de accidentări fiind Parlour și Tony Adams. Despre ultimul, căpitan al trupelor lui Arsene Wegner și Glenn Hoddle, să spunem că ia lecții de pian de la francezul Gilles Grimandi, cel mai meloman "tunar", în cantonamentul echipei de la Sopwell House. Cu alte cuvinte, Tony Adams trage la titlu cântând la pian. 38087 fani au asistat la **ARSENAL - SHEFFIELD WED. 1-0, Bergkamp (36)**, cu al 19-lea său gol stagional, la lobul lui Overmars. Bergkamp va lipsi trei meciuri datorită unei suspendări, dar "tunarii" nu-și fac griji, de vreme ce palmaresul lor în toate competițiile în acest an este 19 meciuri 10 8 1 25-13, superior lui Manchester (17 7 5 5 24-14) și Liverpool (16 7 5 4 25-20).

Astăzi (marți), la codașa Bolton, Arsenal va juca primul dintre cele trei meciuri mai puțin disputate pe care le are față de Manchester.

Tocmai revenită dintr-o vacanță în Spania, ex-lanterna Barnsley și-a dominat adversara și a reușit chiar să egaleze, deși într-o inferioritate numerică de 2 oameni. **BARNSLEY - LIVERPOOL 2-3, Redfearn (28 și 84- penalty**, la faultul lui Babb asupra lui Hristov) **- Karl - H.Riedle (45 și 64), Steve McManaman (90).** Centralul Gary Willard i-a eliminat relativ lejer pe Chris Morgan și Darren Barnard, ambii de la gazde, în repriza secundă, pentru faulturi asupra lui Owen, ceea ce i-a înfuriat la culme pe fanii "Javrelor", care au invadat gazonul, arbitrii trebuind să intre 5 minute la vestiare iar norvegianul Fjörtoft, de la Barnsley, fiind nevoit să placheze un fan ceva mai temperamental!!! Până la urmă și Martin Bullock, de la gazde, a văzut cartonașul roșu, iar Liverpool a reușit prima victorie externă în '98 în ultimul minut, pentru a 3-a oară în ultimele 4 deplasări înscriind câte 3 goluri.

Chair și cu Sasa Curcic la debut, "vulturii" au rămas fără victorie acesă în acest campionat (palmares 14 0 4 10 8-29 4p.!), fiind cu un picior în groapă, în urma unei noi lecții de contraatac: **CRYSTAL PALACE - TOTTENHAM 1-3 Shipperley (82) - Nicola Berti și Chris Armstrong, ambele cu capul, plus Jurgen Klinsmann, toate în repriza secundă**. La oaspeți a impresionat algerianul Saib, Ginola nejucând.

"Trăpașii" lui Colin Todd și-au împrospătat șansele de supraviețuire, grație dublei lui **Alan Thompson (52, 89): BOLTON WANDERERS - LEICESTER 2-0** într-un meci cu doi eliminați: Bergsson (BW), Ullathorne (L).

36.471 spectatori au asistat la a 4-a victorie în 5 meciuri, de când a fost "uns", a antrenorului John Gregory: **EVERTON - ASTON VILLA 1-4: Madar (38) - Joachim (12), Charles (53), Yorke (72 - penalty, 81)**. Ca și Everton, "coțofenele" lui Dalglish continuă pasa neagră, neavând vreo victorie în februarie și martie! **SOUTHAMPTON - NEWCASTLE 2-1. Pearce (68-autogol), Le Tissier (87, care a transformat al 46-lea penalty din 47 de încercări în cariera sa!) - Lee (50)**.

Seria bună a trupei lui Moldovan continuă: **COVENTRY CITY - DERBY CO 1-0. Huckerby (44)**. Despre antrenorul lui Coventry, Strachan, să spunem că a fost numit membru onorific al asociației suporterilor lui Portsmouth (liga a II-a), pentru remarca sa acidă la adresa fanilor lui Southampton, în urma unui meci: "**La ce au putut să strige, trebuie că sunt nefericiți în Southampton**". Portsmouth și Southampton sunt marile rivale de pe coasta de sud...

Sâmbătă 4 aprilie, în etapa a 32-a , Liverpool - Arsenal și Backburn - Manchester Utd.

GOLGETERI (numai în campionat): **16 goluri** - Sutton (Blackburn), **14** - Dublin (Coventry) și Owen (Liverpool), **13** - Gallacher (Blackburn) și Bergkamp (Arsenal).

1. MAN. UTD.	32	19	6	7	60-23	63	+15
2. ARSENAL	29	16	9	4	48-26	57	+12
3. LIVERPOOL	31	15	9	7	54-34	54	+6
4. CHELSEA	30	15	3	12	59-35	48	+6
5. LEEDS	30	14	6	10	45-30	48	+3
6. BLACKBURN	29	13	9	7	49-38	48	+6
7. DERBY CO.	30	13	6	11	44-40	45	0
8. WEST HAM	29	13	5	11	41-38	44	+2
9. COVENTRY	30	11	10	9	36-35	43	-2
10. SOUTHAMPT.	31	13	4	14	41-43	43	-5
11. ASTON VILLA	32	12	6	14	38-42	42	-6
12. LEICESTER	30	10	10	10	35-32	40	-5
13. SHEFFIELD	31	10	7	14	45-58	37	-11
14. WIMBLEDON	29	9	8	12	30-34	35	-10
15. NEWCASTLE	30	9	8	13	28-35	35	-16
16. TOTTENHAM	31	9	7	15	32-48	34	-11
17. EVERTON	31	8	9	14	35-46	33	-12
18. BARNSLEY	30	9	4	17	31-69	31	-14
19. BOLTON	30	6	12	12	29-47	30	-15
20. CRYS.PALACE	31	6	8	17	27-54	26	-16

PETRESCU BEA FERICIT COCA COLA

Chelsea Londra, echipa lui Dan Petrescu, care a fost înlocuit în minutul 75 cu Steve Clarke, a cucerit duminică a 38-a ediție a Cupei Ligii Engleze, COCA-COLA Cup, învingând cu 2-0 după prelungiri, în finala jucată pe Wembley cu Middlesbrough (liga a II-a). Au marcat **Frank Mohammed Sinclair** (26 de ani, din mai '90 la "albaștri"), în minutul 95, din centrarea căpitanului Wise și **Roberto Di Matteo**, în minutul 107, din cornerul lui Zola. Chelsea câștigă pentru a doua oară Cupa Ligii, egalând la 6 numărul triumfurilor londoneze în finalele de pe Wembley (32 la număr) disputate în compania grupărilor din afara Londrei. După Arsenal, Boro devine al doilea club care pierde două finale consecutive ale COCA COLA Cup.

ALBIONUL, PRIMUL EGAL ÎN ELVEȚIA

Naționala Angliei, cu multe indisponibilități, a realizat prima remiză în Elveția, după 7 victorii și 3 înfrângeri, consemnate între 1933 (4-0 pentru insulari, la Berna) și 1988 (tot succes, 1-0 la Lausanne). Paul Merson, revenit la echipă după 4 ani, a egalat în min. 69. Dintre titulari au evoluat doar Southgate, Ince și Shearer.

MIHAI COMȘULEA

GERMANIA

Leverkusen atacă (din nou) Liga Campionilor

Deși inițial polul de interes al etapei a fost la Mönchengladbach, unde se juca un meci important pentru ultimele locuri, scorurile de la München și Kaiserslautern au făcut ca lupta pentru titlu și cel de-al doilea loc în Liga Campionilor să fie relansate.

KAISERSLAUTERN - LEVERKUSEN 0-3: Beinlich (61), Rink (78), Kirsten (90). Acum doi ani, cele două formații ocupau locurile 15 și 16 în clasament, gazdele de sâmbătă retrogradând după un 1-1 la Leverkusen. De această dată, cu ambele echipe pe podium, Lautern a încasat cea mai drastică înfrângere pe teren propriu în anii '90, în timp ce Leverkusen, neînvinsă de 20 de etape, s-a apropiat de poziția secundă, calificantă pentru preliminariile Ligii Campionilor. Ultima victorie a "farmaciștilor" pe stadionul celor de la Kaiserslautern data din 15 aprilie 1988 (3-1). Cu doar două goluri marcate în ultimele 4 meciuri, trupa lui Rehhagel n-a reușit să se desprindă decisiv, prilejuindu-i vulcanicului antrenor a 200-a înfrângere de când se află pe banca tehnică a unor echipe din Bundesliga.

BAYERN - KARLSRUHE 1-1 Elber (76) - Regis (45). După aproape 12 ani în funcție, din 1 iulie 1986, antrenorul oaspeților, Winfried Schäfer a fost demis, conducerea tehnică a trupei din Karlsruhe intrând pe mâinile lui Jörg Berger (ex Köln, Frankfurt și Schalke), care revine după un an și jumătate în prima divizie. Chiar dacă are doar o victorie în ultimele 10 etape, echipa condusă în teren de Thomas Hässler (cel care a primit, în săptămâna care a trecut, o ofertă concretă de la Hertha Berlin, echipa din orașul său natal) nu s-a intimidat de numele bavarezilor care, în paranteză fie spus, n-au mai câștigat acasă de 3 runde (după o serie asemănătoare, acum două sezoane, Otto Rehhagel era demis de la cârma münchenezilor).

Criza uneia dintre echipele fanion ale anilor '70 a devenit cronică: **GLADBACH - BIELEFELD 0-0.** Eliminat Juskowiak (Gladbach - min. 44). Cu o singură victorie în ultimele 10 runde, alb-verzii dirijați de Effenberg (sâmbătă la al 150-lea meci în ligă), sunt fără scăpare. Ar fi prima retrogradare a echipei de când joacă în Bundesliga (de 5 ori campioană și câștigătoare a Cupei UEFA în anii 1975 și 1979).

KÖLN - BOCHUM 2-1 Polster (31, 50) - Dickhaut (51). Tradiția s-a respectat: În 25 de prezențe ale lui Bochum în orașul Domului, alb-albaștrii n-au câștigat niciodată. Un fapt interesant este că în meciurile disputate seara (este vorba de jocurile programate vineri sau duminică), Munteanu & co le-au câștigat pe toate 9.

SCHALKE - ROSTOCK 0-0. Omul zilei a fost Yves Eigenrauch: după excelentul meci contra lui Inter, în care l-a anihilat pe Ronaldo, el a fost chemat la națională de Berti Vogts (rezervă la meciul cu Brazilia), iar sâmbătă , contra celor din Rostock, a fost pentru prima dată titular în acest campionat. Schalke nu a pierdut de 12 etape, iar în 13 din cele 28 de etape nu a primit gol.

HAMBURG 0 BREMEN 2-1 Dembinski (78), Yeboah (90) - Bode (25). În cele 14 meciuri acasă, Hamburg a fost condusă de 11 ori cu 0-1! Cei doi atacanți, Dembinski și Yeboah, au marcat după lungi perioade de "tăcere"; primul de la 2 noiembrie 1997 (3-0 la Bielefeld, mai precis de 1039 de minute), iar ghanezul de la 14 octombrie, adică de 1166 minute (3-1 cu Karlsruhe, gol marcat tot în minutul 90). În funcție din 1995, președintele clubului din nord, celebrul Uwe Seeler, și-a anunțat retragerea la finele actualului campionat.

WOLFSBURG - 1860 MÜNCHEN 1-0: Kovacevic (28). Și echipa din oraul cunoscutului Volskwagen a avut la acest meci un nou antrenor. Conform așteptărilor, Wolfgang Wolf a preluat echipa, fiind al 268-lea antrenor care conduce o formație din Bundesliga de la înființarea acesteia. De cealaltă parte, după demiterea lui Schäfer de la KSC, antrenorul celor de la 1860, Werner Lorant, a rămas cel mai vechi în funcție, din 1 iulie 1992 sub contract cu "Leiii".

HERTHA - STUTTGART 3-0 Tchami (25), Rekdal (45), Preetz (71). Cu 5 accidentați, dar cu Răducioiu titular, oaspeții nu puteau spera la mai mult. Deși sub contract până în vara lui 1999, antrenorul acestora, Joachim Löw, ar putea fi debarcat cât de curând, posibilii săi "urmași" numindu-se Ottmar Hitzfeld sau Winfred Schäfer. Gerhard Mayer-Vorfelder, președintele clubului și totodată ministrul de finanțe al landului Baden-Württemberg, a considerat că schimbarea se impune după 9 etape în care echipa sa a câștigat o singură dată.

DORTMUND - DUISBURG 3-0: Chapuisat (28, 71), Möller (66). În ultimele 11 meciuri directe disputate la Dortmund, victoria a revenit de tot atâtea ori gazdelor.

Golgeteri: Kirsten (Leverkusen) - 19 goluri, Marschall (Kaiserslautern) și Präger (Wolfsburg), ambii cu câte 13 goluri marcate.

ETAPA VIITOARE, vineri, 3 aprilie: Karlsruhe - Hertha, Duisburg - Kaiserslautern. Sâmbătă, 4 aprilie: Bielefeld - Wolfsburg, Leverkusen - Gladbach, Rostock - Dortmund, Bochum - Schalke, Bremen - Bayern, 1860 München - Hamburg. Duminică, 5 aprilie: Stuttgart - Köln.

M.B.

CLASAMENT

1. K'LAUTERN	27	17	6	4	49-30	57	+15
2. BAYERN	28	15	7	6	53-31	52	+10
3. LEVERKUSEN	27	13	10	4	55-30	49	+10
4. SCHALKE	27	11	12	4	32-22	45	+6
5. STUTTGART	28	11	8	9	44-40	41	-1
6. ROSTOCK	28	11	7	10	39-34	40	+1
7. DORTMUND	27	10	8	9	48-41	38	-7
8. BREMEN	28	10	8	10	36-43	38	-4
9. HERTHA	27	10	6	11	34-42	36	-6
10. DUISBURG	28	9	8	11	34-39	35	-7
11. KOLN	27	10	4	13	43-51	34	-8
12. HAMBURG	28	8	9	11	32-39	33	-9
13. WOLFSBURG	28	9	5	14	33-42	32	-10
14. BOCHUM	27	8	7	12	31-39	31	-5
15. TSV 1860	28	8	7	13	34-46	31	-11
16. KARLSRUHE	28	7	9	12	38-49	30	-12
17. GLADBACH	28	6	10	12	42-49	28	-17
18. BIELEFELD	27	7	5	15	33-43	26	-13

SPANIA

Să se fi menajat Realul în așteptarea Borussiei?

Oaspeții nu s-au prea strofocat în etapa a 31-a, obținând o singură victorie. **OVIEDO - MALLORCA 0-1: Amato (29).** A 4-a înfrângere pe teren propriu pentru Oviedo, care a încasat al 9-lea gol consecutiv în urma unei lovituri de colț! Urmează clipe grele pentru gazde, care în următoarele două jocuri în fața propriilor suporteri vor primi vizita lui "Barca" și Real!

Madrilenii n-au mai cunoscut succesul în deplasare de la 12 noiembrie '97, când au triumfat cu 3-2 la Compostela! **VALLADOLID - REAL 1-1: Peternac (86) - Suker (34).** Înaintea partidei boss-ul oaspeților, Lorenzo Sanz, a declarat: "**Nu mă interesează cum se alcătuiește echipa! Îl trag la răspundere pe antrenor doar dacă nu câștigăm!**" Nu știm dacă Heynckes a fost urecheat după acest draw, mai ales că alături de croatul Davor Suker, a figurat titular și Fernando Sanz, fiul președintelui. Interesant este faptul că în lotul lui Valladolid activează 7 jucători care au îmbrăcat tricoul lui Real, ultimul sosit fiind Garcia Calvo!

După o serie de 8 rezultate pozitive, catalanii, fără Rivaldo, au clacat la Vigo. **CELTA - BARCELONA 3-1: Revivo (25), Mostovoi (36), Mazinho (71) - Luis Enrique (29).** Celta a obținut al 12-lea succes acasă în 15 partide, la capătul unei evoluții foarte bune, trimițând și de două ori mingea în bara porții lui Hesp. Golul brazilianului Mazinho a fost considerat cel mai frumos al etapei.

7 din cele 25 de goluri ale rundei s-au înscris în Țara Bascilor. **ATH. BILBAO - SANTANDER 4-3: Joseba Etexeberria (45, 85), Larrazabal (39), Guerrero (89) - Correa (2, 14, 83)**

A fost și duelul fraților Guerrero, Julen, de la Bilbao, respectiv Felix, de la Santander. În săptămâna premergătoare meciului, mama lor a declarat: "**Sper să nu se accidenteze nici unul din ei**". Din fericire așa a fost, deși cei doi nu s-au crutat, folosind chiar talpa în duelurile directe! În final însă frații și-au schimbat tricourile, sub privirile tatălui lor și al fratelui mai mic, Urena, ambii aflați în tribună. Correa a izbutit a doua triplă a sezonului, acesta fiind al 4-lea scor de 4-3 în această ediție, după Barcelona - Valencia, Salamanca - Barcelona și Tenerife - Real.

Un joc catalogat de comentatorii radio drept un duel al morții. **MERIDA - TENERIFE 1-1: Sabas (81) - Domingos (74).** Pe un teren îmbibat cu apă s-a disputat o partidă dură, cu numeroase fragmentări și doi eliminați: Paulo Alfaro, respectiv Jokanovici, ambii în min. 86.

Lanterna roșie a obținut a 4-a remiză externă! **ZARAGOZA - GIJON 0-0.** Deși au avut om în plus timp de aproape 60 de minute (Gilmar fiind eliminat în min. 34), vizitatorii nu s-au putut impune, fiind acum matematic retrogradați, după 21 de ani petrecuți în Primera Division. Zaragoza a pierdut până acum în această ediție 30 de puncte pe teren propriu!!

Fără Adrian Ilie, trupa lui Ranieri a suferit primul eșec extern în acest retur. **BETIS - VALENCIA 1-0: Oli (79).** Jucătorul român, având o ușoară întindere, a fost înlocuit în ultimul moment cu croatul Vlaovici. Și Betisul a avut un absent de marcă, în persoana lui Alfonso, care a făcut o entorsă la gleznă, când a coborât din mașina cu care s-a deplasat la antrenament! Valencia a pierdut ultima dată afară la 23 noiembrie '97, 1-3 la Atletico Madrid.

În sfârșit, victorie pe teren propriu în retur și pentru băieții lui Camacho. **ESPAÑOL - CORUÑA 2-0: Esnaider (18 penalty), Pralija (63).** "Depor" s-a prezentat cu o jumătate de echipă decimată de accidentări și suspendări.

COMPOSTELA - SALAMANCA 2-0: Paco Llorente (20), Fabiano (79). Deși a primit două goluri, Stelea a apărat bine, iar coechipierul său, Gabi Popescu a fost cel mai periculos om al oaspeților, având 3 situații de gol.

După ce în runda trecută Vieri a marcat 4 goluri cu Salamanca, acum italianul a irosit ocazii monumentale, echipa sa nemaicunoscând victoria de 5 etape. **ATL. MADRID - SOCIEDAD 2-2: Vizcaino (42), Lardin (60) - Aldeondo (61), Mutiu (76).** La gazde Prodan a fost titular, Craioveanu lipsind însă din tabăra bascilor.

În liga a II-a, în derby-ul Dună - Gane, respectiv **Logrones - Osasuna**, a fost 0-0, în fața a 10.000 de spectatori.

■ **GHIȚĂ OCHIȘOR**

CLASAMENT

1. BARCELONA	30	19	4	7	66-41	61	+16
2. REAL	31	15	10	6	54-37	55	+10
3. SOCIEDAD	31	13	12	6	49-30	51	+3
4. CELTA	31	15	6	10	44-37	51	+6
5. BETIS	30	14	8	8	41-37	50	+5
6. BILBAO	31	13	11	7	43-41	50	+5
7. MALLORCA	31	13	10	8	45-30	49	+4
8. ATL.MADRID	31	12	11	8	63-44	47	-1
9. VALENCIA	31	13	6	12	44-34	45	-3
10. ESPANOL	31	10	13	8	37-26	43	-5
11. ZARAGOZA	31	10	10	11	39-48	40	-8
12. VALLADOLID	31	11	7	13	31-44	40	-5
13. CORUNA	31	9	12	10	34-34	39	-6
14. OVIEDO	31	8	13	10	31-37	37	-11
15. MERIDA	31	9	9	13	30-44	36	-12
16. COMPOST.	31	8	10	13	41-51	34	-14
17. SALAMANCA	31	9	7	15	30-40	34	-14
18. TENERIFE	31	8	9	14	33-49	33	-12
19. SANTANDER	31	8	8	15	38-50	32	-13
20. GIJON	31	1	6	24	25-64	9	-36

Poliția l-ar fi lăsat mai bine în poartă

Michelangelo Rampulla, goalkeeperul lui Cremonese, urcat în atac în prelungirile meciului cu Atalanta, disputat în 1992, reușea o spectaculoasă egalare cu capul. Peter Schmeichel, blondul danez dintre buturile "Diavolilor roșii" din Manchester, prezent în careul advers în ideea că Giggs & Co. mai aveau nevoie de două goluri pentru a o elimina pe Rotor Volgograd din Cupa Cupelor acum câțiva ani, a egalat cu o lovitură de cap, în urma unui corner. Frederic Herpoel, îngerul păzitor al celor din La Gantoise, s-a înscris și el pe lista autorilor unor egalări în extremis cu capul, punctând în week-endul trecut în dauna lui Anderlecht. În toate cele 3 cazuri, golurile portarilor echipelor gazdă au fixat scorul la 1-1. N-a fost însă cazul și pentru lidera campionatului bulgar, Slavia Sofia, care a presat și cu portarul pentru a izbuti egalarea la 2 în meciul de la Litex Lovech. Văzându-l pe purtătorul tricoului cu numărul 1 în careul advers, un fan al Slaviei a intrat pe teren și i-a luat locul în poartă. Prompta poliție bulgară i-a tăiat însă rapid poftele excentricului suporter, scoțându-l din teren.

Q.P.R.

În orașul lui Robin Hood încă se scrie istoria

Notts County a promovat matematic în liga a 3-a, după numai un an de ședere în eșalonul 4, încă de sâmbătă 28 martie, devenind astfel cea mai "grăbită" virtual promovată din fotbalul englez postbelic. Aproape 15.000 fani au exultat la finele meciului câștigat cu 1-0 în fața lui Leyton Orient Londra, bătrâna arenă de la Meadow Lane fiind invadată după fluierul final.

Notts County, care este una dintre cele mai vechi echipe din lume, participând la primul campionat al Angliei, în 1888,este al doilea club din orașul lui Robin Hood, Nottingham, dupa mult mai renumitul Forest. Nu mai departe decât în acest deceniu, Notts County a evoluat și în prima ligă engleză.

JVC versus Goldstar

Rivalitatea orientală în perspectiva Coupe du Monde France '98 se ascute pe zi ce trece, marile companii tratând competiția ca pe un câmp de luptă în domeniul industrial. Managerul general al firmei japoneze JVC a spus **"Principalul scop este nu să câștigăm Cupa Mondială ,nici chiar să periclităm șansele altor echipe,ci doar să devansăm Coreea de Sud. Dacă ea este eliminată în grupa preliminară, noi trebuie să țintim promovarea în optimi"**. Coreea de Sud e susținută de compania Goldstar, o rivală a JVC-ului în domeniul electronic.

ANTO DROBNJAK "TRAGE" LENS SPRE PRIMUL TITLU!

Racing Club Lens a preluat fotoliul de lider în Hexagon, grație succesului extern obținut duminică în ineditul derby pentru titlu al nordului Franței. Pe *Stade Symphonien* din Metz, în fața a 35.000 de spectatori "dubla" lui Anto Drobnjak din minutele 22 și 28 a adus noii lidere al 8-lea succes în deplasare în acest sezon, respectiv al 3-lea eșec intern pentru Metz.

OM n-a profitat de rocada la vârf, smulgând doar un draw la modesta Cannes. Rezultatele rundei a 30-a: **Metz - Lens 0-2; Cannes - Marseille 3-3; AS Monaco - Guingamp 1-0; PSG - Lyon 3-0; Bordeaux - Toulouse 3-1; Chateauroux - Nantes 1-2; Auxerre - Strasbourg 1-2; Rennes - Montpellier 2-0; Bastia - Le Havre 2-0.**

Perechile semifinalelor Cupei Franței, de la 11 aprilie, sunt **Guingamp - PSG** și **Lens - Lyon.**

GABRIEL SPERNEAC

CLASAMENT

1.Lens	30	18	4	8	44-28	58
2.Metz	30	16	8	6	42-26	56
3.Marseille	30	16	6	8	45-24	54
4.AS Monaco	30	16	4	10	43-28	52
5.PSG	30	14	7	9	41-30	49
6.Bordeaux	30	13	10	7	44-35	49
7.Lyon	30	14	4	12	33-33	46
8.Auxerre	30	13	3	11	49-40	45
9.Bastia	30	11	10	9	30-22	42
10.Nantes	30	11	6	13	30-34	39
11.Montpellier	30	9	10	11	29-36	37
12.Le Havre	30	8	12	10	32-31	36
13.Strasbourg	30	8	8	14	35-41	32
14.Rennes	30	8	8	14	33-42	32
15.Toulouse	30	8	8	14	24-43	32
16.Guingamp	30	7	8	15	24-39	29
17.Cannes	30	7	7	16	31-51	28
18.Chateauroux	30	7	6	17	26-53	27

BREVIAR COUPE DU MONDE

Fanii Albionului, totuși, motiv de îngrijorare

După tragedia de sâmbătă, se pare că poliția își va pune din nou căștile și scuturile la apariția fanilor reprezentativei Angliei

Tânărul de 24 de ani ucis într-o încăierare după meciul Gillingham - Fulham, disputat sâmbătă în liga a III-a engleză, readuce în memorie problemele puse de-a lungul anilor de fanii din Insulă. Anglia figurează la mondiale în grupa României, și va fi urmată de o mulțime de suporteri, cu sau fără bilet. Cei mai mulți dintre ei, provenînd din pătura medie a societății britanice, vor reprezenta susținătorii adevărați, care cântă și se bucură de spectacolul fotbalistic. Dar printre ei se vor strecura și cei îmbrăcați în... steagul Union Jack, puși pe băut bere, scandări anti-IRA și... scandal.

După cum explica inspectorul Peter Chapman, boss-ul Football Intelligence Unit, un organism de combatere a huliganismului, mulțimea de la meciurile Angliei poate fi separată în 3 grupe distincte: **"Sunt în primul rând suporterii decenți, interesați de meci. Apoi, sunt naivii care se trezesc arestați, cu câteva beri la bord, distrându-se de incidentele provocate de fanii cu adevărat periculoși. Aceștia, în general criminali de carieră, merg cu gândul să angajeze acte de violență. Pot fi comercianți de droguri pentru alți suporteri, dependenți, dar nonviolenți, și în general sunt în jurul vârstei de 30 ani, unii cu slujbe respectabile. Avem în vedere vicioși care se excită la plănuirea, organizarea și executarea violențelor."** Doar 4.000 de arestări au fost înregistrate de-a lungul sezonului 1996-'97 pe stadioanele primelor 4 ligi engleze, cele mai multe dintre ele pentru consumul excesiv de alcool, Chapman apreciind creșterea simțitoare a disciplinei în rândul suporterilor și tehnicile avansate de lucru ale detectivilor: **"Suntem foarte avansați în obținerea informațiilor despre acțiunile huliganilor, și anume cum urmează să vină la un meci, ce vor face, chiar și la ce baruri vor acosta. De altfel, privind statisticile noastre din ultimii ani, sunt țări care au fani mai răi decât cei mai înrăiți huligani englezi."** Și totuși, acești cei mai răi fani englezi constituie un motiv de îngrijorare pentru organizatorii și poliția franceză, cât și pentru fanii altor reprezentative.

Studiind steagurile cu crucea Sfântului Andrei, care spânzură la peluze la deplasările naționalei Angliei, și care au invariabil inscripționate numele unor cluburi din ligile inferioare din Albion, sociologii britanici au realizat portretul robot al fanului rău. Astfel, acesta provine din orășele, de exemplu gen Gillingham, și, neavând parte de publicitate la partidele din eșaloanele 3 sau 4, abia așteaptă un meci al Angliei pentru a se da în spectacol. **"Există un idiot, care ar putea fi catalogat drept huliganul numărul 1 al Angliei, în fiecare orășel. Sunt șomeri, provin din cartiere rău famate, și sunt rasiști. Când toți aceștia se adună, atunci survin problemele"**, au explicat cei de la Football Intelligence Unit. Cu alte cuvinte, frustrarea micilor orașe engleze în care "nu se întâmplă nimic" ar putea erupe pe scena franceză a mondialului...

Luxemburg '77, Italia '80, Elveția '81, Danemarca, Grecia și Spania, toate în 1982, Franța '85, Spania '87, EURO '88, Ibiza '89, Italia '90, EURO '92, Olanda '93, Irlanda '95, sau Roma în octombrie '97 poartă însemnele fanilor naționalei Angliei, care s-au răfuit, au spart magazine, au aruncat cărămizi, au dat foc, au târât în stradă oameni care-și făceau nevinovat treaba la toaletă...

Și câinii văd cartonașul roșu

Ș-a întâmplat la meciul juniorilor sub 16 ani ai cluburilor spaniole Salamanca și San Andres. Centralul întâlnirii i-a arătat cartonașul roșu unui câine intrat pe teren în timpul jocului. **"Patrupedul și-a aplecat capul când a văzut cartonașul roșu și a părăsit docil suprafața de joc"**, a explicat amuzantul incident Fernando Vicente, antrenorul tinerilor Salamancăi.

UNGARIA

DOAR FORMAȚIA LUI CĂLIN A OBȚINUT UN PUNCT ÎN DEPLASARE!

● Continuă degringolada la Györ

Miercurea trecută, noua echipă a Ungariei, condusă de Bertalan Bicskey, a învins meritat la Viena, 3-2 pe Austria. A fost al 133-lea joc între cele două reprezentative, bilanțul arătând astfel: 65 de victorii Ungaria, 28 de remize, 40 de succese ale austriecilor, golaverajul fiind favorabil maghiarilor, 390-247. Bicskey a utilizat în formația de bază doar 3 stranieri, toți care evoluează în Germania: portarul **Kiraly** (Hertha Berlin), care a apărat și un penalty executat de Polster, **Hrutka** (Kaiserslautern) și **Lisztes** (VfB Stuttgart). Golurile oaspeților au fost realizate de **Horvath (4), Illes (33, 55).** Interesant este faptul că selecționerul Bicskey a lăsat postul de director tehnic la Györ, unde avea un salariu de 1 milion de forinți pe lună, în timp ce la națională antrenează doar pe 250.000 de forinți pe lună, plus eventuale prime, care se dau însă numai în cazul unor victorii în fața unor formații cu o anumită carte de vizită!

Tot la mijlocul săptămânii trecute, biroul federal l-a suspendat pe o perioadă de 6 luni pe jucătorul Nagy, de la Diosgyör, care l-a accidentat grav, în runda a 22-a, pe Veber, de la Ujpest.

În etapa a 23-a singura echipă care a reușit să obțină un punct extern a fost trupa ex-polistului Florin Călin. **FC STADLER - KISPEST 2-2:** Bajus (5), **Resko** (58) - **Medgyesi** (26, care a reluat în plasă după un corner executat de Călin), **Baranyos (40).**

În rest, gazdele s-au impus pe linie. **GAZSZER AGARD - GYÖR 1-0: Tieber (64)**. Eliminat: Gogh (Györ) în minutul 75. Oaspeții, după ce s-au aflat pe tot parcursul turului pe primul loc, riscă să piardă și șansa participării în Cupa UEFA.

SIOFOK - ZALAEGERSZEG 1-0: Salloy (42).

BVSC BUDAPESTA - TISZAKECSKE 5-1: Erös (29, 51 - penalty), Rozsa (39), Kiss (58), Füzi (65) - Török (21). Major (Tiszakecske) a văzut cartonașul roșu în minutul 70.

HALADAS - VIDEOTON 3-1: Toth, Feher, Kovacs - Simek.

VAC SAMSUNG - DIOSGYÖR 2-0: Schwarz (6), Füllę (62):

VASAS - BEKESCSABA 4-0: Vaczi (6, 18 - penalty), Szilveszter (60), Pall (72).

DEBRECEN - FERENCVAROS 1-0: Szabo (43). 7.800 de spectatori au asistat la un joc foarte bun (mai ales în prima repriză) budapestanii fiind îngenunchiați după 4 succese consecutive. Frady a jucat ultimul sfert de oră în 10 oameni, Sücs fiind eliminat.

Luni seara, după închiderea ediției, a avut loc marele derby MTK - Ujpest. O tresărire de orgoliu a campionilor "en-titre" ar putea relansa campionatul. În caz contrar, Ujpest s-ar putea desprinde decisiv în câștigătoare a întrecerii.

ȘTEFAN MARTON

N.B.1

1. UJPEST	22	14	5	3	37-17	47	+14
2. FERENCVAR.	23	13	4	6	39-26	43	+10
3. GYOR	23	12	7	4	31-18	43	+10
4. VASAS	23	13	3	7	46-31	42	+6
5. MTK BUDAP.	22	11	6	5	37-20	39	+6
6. VAC SAMS.	23	11	4	8	32-35	37	+1
7. GAZSZER A.	23	8	10	5	36-26	34	-2
8. BVSC BUDAP.	23	9	7	7	34-28	34	-2
9. DIOSGYOR	23	10	3	10	32-25	33	0
10.DEBRECEN	23	9	6	8	32-29	33	-3
11.ZALAEG.	23	9	3	11	41-34	30	-3
12.SIOFOK	23	9	3	11	25-28	30	-6
13.HALADAS	23	6	6	11	30-35	24	-12
14.BEKESCSABA	23	6	5	12	16-41	23	-10
15.VIDEOTON	23	5	7	11	32-35	22	-11
16.KISPEST	23	6	3	14	22-39	21	-12
17.TISZAKECSKE	23	4	7	12	26-56	19	-14
18.STADLER	23	3	7	13	19-44	16	-20

În lumea dezvoltată cea mai eficientă reclamă este cea legată de SPORT!

FOTBAL vest vă oferă ACUM, AICI, această șansă, pentru că:

- Spre deosebire de celelalte ziare locale, este difuzat în județele ARAD + BIHOR + CARAȘ-SEVERIN + HUNEDOARA + TIMIȘ
- Este citit de populația activă, dinamică, "trecut din mână în mână"
- Reclama Dvs. în "Fotbal vest" nu este înghesuită în pagini exclusiv publicitare, ci este evidențiată distinct, alături de cele mai interesante articole sportive

1900 Timișoara, str. Paris 2A ✦ Tel./fax: 056.190.656;190.128

ZACCHINI, NIGERIENII ŞI LIRELE AU PLECAT...

A rămas PASCU

PAG 7

Încercând să arunce pisica moartă în curtea altora, Pascu este urecheat de Adunarea membrilor fondatori

FOTBAL vest

Anul VIII Nr. 314 ● 7-13 apr.1998 ● 2000 lei

Se difuzează în ARAD, BIHOR, CARAŞ, HUNEDOARA, TIMIŞ

■ MAGNET ■ MAGNET ■ MAGNET ■ MAGNET ■

Buletin de stare... a naţiunii

ARAD: UTA regretă că nu începe campionatul acum

TIMIŞOARA: POLI regretă că încă mai e de jucat!

EXCURSIA TIMIŞORENILOR LA REŞIŢA

G. Radu, Pelici şi Frunză privesc neputincioşi cum mingea şutată de Dumitru se scurge spre vinclu şi cum alte puncte se scurg pe apa sâmbetei

PAG 4

Vocea Porumbelului Bocelli

(gura druckerului adevăr grăieşte)

Sâmbătă m-am gândit dacă e cazul să zbor spre Reșița... M-am întrebat dacă are rost să-mi mai mănânc nervii degeaba? Și mi-am răspuns în gușă: **"N-are nici un rost!"**. Așa că mi-am luat radioul în cioc și am aterizat în Piața Operei, unde, alături de doi druckeri bătrâni, am ascultat etapa. Mi-am dat seama că n-am de ce regreta că n-am zburat în Govândari și chiar m-am bucurat că am ascultat un dialog plin de învățăminte între cei doi. Primul, suflând cu năduf, a început: **"Uite, Poli nu face nimic la Reșița, și toate rezultatele sunt în favoarea ei!"**. Al doilea a rămas paf la chestia asta: **"Toate rezultatele sunt în defavoarea ei!'. "Cum adică? Păi, toate alea de sus pierd!"**, a constatat primul. Dar al doilea, mai clarvăzător, a decretat: **"Da, dar câștigă alea de jos! Și Poli nu trage la promovare, ci la retrogradare!"**. M-am convins încă o dată că totdeauna gura druckerului adevăr grăiește. Ne întrebam toți ce rost a avut ca Poli să ia un punct de la UMT? Acum am înțeles că acel punct o poate salva de la retrogradare! Eu am înțeles! Da' Pascu și cei din jurul lui oare au înțeles sau se mărginesc să lupte pentru... era să zic, ciolan! Că nici ciolan nu e! E doar o luptă de orgolii tembele! Dacă Poli câștiga în retur cele trei meciuri de acasă și cel de la UMT, acum era pe primul loc! Numai că ar fi trebuit să plătească prime jucătorilor, cam 4,5 milioane de cap de fotbalist. Adică vreo 90 de milioane! De unde? Că Poli n-are 15 milioane să plătească factura de curent de la stadion și RENEL-ul a lăsat-o în întuneric! Ce contează? Doar nu se joacă în nocturnă! Ce contează că Reggiana s-a retras, că nigerienii au plecat, că fiecare face ce-l taie capul? A rămas Pascu cu eternul său **"O să fie bine!"**. I Ar fi bine doar dacă Pascu ar pune mâna pe telefon să-l sune pe Dal Cin, să-i cânte ceva, că doar italienilor le place muzica. Să-i cânte din Andrea Bocelli, așa cum a făcut-o Florin Călinescu pentru Victor Ciorbea! Cuvintele i le sugerez eu: **"Adio, io partiro / Ce am făcut la Poli, non lo so!"**

ION GOLUMBU

FOTBAL vest îşi premiază cititorii cu ocazia... MONDIALELOR

PAG 6

De astăzi, două noi concursuri

FOTBAL vest MONDIAL

Un televizor color și alte 49 de premii

COCA-COLA & Coupe du Monde

PAG 13

21 premii

GLISSANDO

PESȚICIDE MICROAMBALATE

Regent (fiolă 2 ml.) Sevin (plic 10 gr.)
Victenon (plic 8 gr.) Decis (fiolă 5 ml.)
Fastac (fiolă 2 ml.) Sinoratox (300 gr.)
Turdacupral (plic 100 gr) Neoron (fiolă 10 ml.)
Promedon (plic 40 gr.) Piatră vânătă (1 kg)
Sintogrill (plic 100 gr.) Ridomil (plic 25 gr.)

SEMINTE

Castraveti Fasole Varza Salata
Patrunjel Ardei Tomate Ceapa
Dovlecei Ridichi Mazare Vinete

ÎNGRĂŞĂMINTE CHIMICE

Azotat de amoniu Complexe N.P.K

OLTCHIM S.A.
Râmnicu Vâlcea

Vă oferă prin reprezentantul său autorizat în județul Timiș,

GLISSANDO Agrochemicals

pesticide la preț de fabrică (adaos comercial 0%)

ICEDIN, OLTISAN, TREFLAN, NABU, BUTIZIN, ACENIT, DIIZOCAB, DECIS, FASTAC, FENDONĂ, TURDACUPRAL, DMA 6, BUCTRIL, TOPSIN etc.

Produsele pot fi achizitionate inclusiv pe CUPOANE.

Depozit central:Timişoara, Str. Gării Nr.15 (7⁰⁰-18⁰⁰)
Tel: 19.46.29; mobil: 092-27.39.82

Magazin:Timişoara, Str. Telegrafului Nr.1 (9⁰⁰-17⁰⁰)
(vis-a-vis de Fabrica de Ciorapi) Tel: 22.55.78

CEI DIN URMĂ AU AJUNS CEI DINTÂI

CUTREMUR LA ELECTRICA

PAG 12

Revine...

TAVI FOALE

Gigi Leu a vărsat paharul

Preşedintele Leu a fost DEMIS

AI NOŞTRI DIN LUMEA ALBĂ

PAG 6

NESTOROVICI

"Săream cu 5 cm mai mult decât Dudu Georgescu"

Dumnezeu ne-a mai luat un prieten

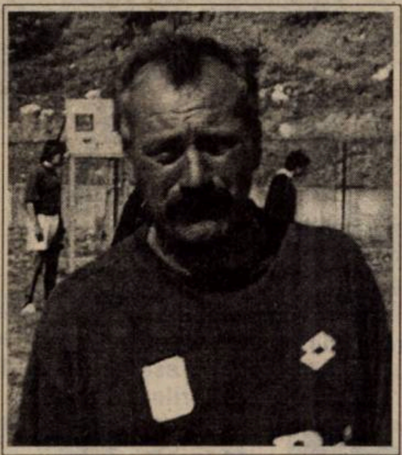

MIRCEA CHIVU

Era în tur, la București, la meciul Sportul Studențesc - CSM Reșița... Neputincioase, gazdele au trecut la brutalități, "secerându-i", pe rând, pe Ciucur și Mutică. MIRCEA, de fiecare dată, a sărit electrizat de pe bancă. Nu a mai făcut-o, însă, și atunci când fiul său, Cristi, a fost și el atacat violent. Aflat lângă banca de rezerve, Petru Fuchs , intrigat, l-a întrebat: **"De ce nu sari și acum?"** MIRCEA a replicat: **"Lasă-l să se călească! Va da de greutăți în viață!'**. Aceasta este măsura caracterului adevărat de OM și tată al lui MIRCEA. Om adevărat și tată adevărat. Tată pentru Cristi și tată pentru toți dragii lui jucători de la CSMR!

Vineri, pe ultimul său drum, am auzit mereu cuvintele: **"Să-i fie iertate păcatele"**. Care păcate? MIRCEA n-a avut păcate!

Se spune că un om moare cu adevărat atunci când dispare din amintirea celor care l-au cunoscut. Stadionul din Valea Domanului se numește acum MIRCEA CHIVU. Pentru ca noi și generațiile care vor veni să nu-l uite niciodată. MIRCEA va fi deci mereu alături de echipa care a însemnat totul în fotbal și în viață pentru el.

MIRCEA va fi alături de băieții în roșu-negru, zâmbitor la victorii și încruntat la insuccese. Așa cum l-am știut...

Așa cum l-am știut și l-am iubit.... **FOTBAL vest**

CELELALTE REZULTATE ALE ETAPEI A 27-A

RAPID - STEAUA 1-1: Marinescu (10) - Ciocoiu (89).

UNIVERSITATEA CRAIOVA - JIUL 7-0: Iordache (18), Ungur (19, 72), Frăsineanu (23), Trică (34), Ganea (43), Frunză (63). În minutul 65, Buia (Universitatea Craiova) a ratat un penalty.

FCM BACĂU - FC NAȚIONAL 2-2: O. Rotariu (19), Trofin (74) - Liță (52), Sburlea (78). Eliminat: Necula (FC Național - min.44).

FC ARGEȘ - GLORIA BISTRIȚA 3-0: Barbu (17, 88 - ambele din penalty), Dăncuș (84 - autogol). În minutul 25, Matei (Gloria) a ratat un penalty.

PETROLUL - FC FARUL 1-2: Grama (33) - Aliuță (1), Grigoraș (84).

FORESTA - OȚELUL 1-0: Minescu (62).

CHINDIA - SPORTUL 2-1: Glăvan (7), Dumitru (33) - T. Cristea (34).

DINAMO - "U" CLUJ 2-1: Florin Bătrânu (28, 88 - penalty) - Cioloboc (51). Eliminat: Florentin Petre (Dinamo) - min. 53.

AVANCRONICĂ FORESTA FĂLTICENI - CSM REȘIȚA

ROSSO-NERI SE POT REVANȘA DUPĂ EȘECUL DIN LIGA A II-A

Elevii lui Silviu Stănescu întâlnesc pentru a 3-a oară consecutiv o formație din Moldova. Este a doua confruntare între cele două echipe, în nordul țării, prima având loc în liga a II-a, în turul ediției 1995-96. Atunci Foresta a învins cu 3-1, golurile fiind marcate de **Bălan (2), Gh. Alexandru (16), Cioloca (30)**, respectiv **Ciucur (85)**. În acel meci a jucat timp de 18 minute și americanul Johnson, fost component al CSMR-ului!

În tur, la Reșița, gazdele au învins cu 2-0, autorii golurilor fiind **Balaci** și **R. Sandu**.

roentgen A

Dinamo, un așa-zis arbitru deloc "pe fază"

Capul de afiș al rundei a fost cea de-a 100-a întâlnire de campionat dintre Steaua și Dinamo, meci încheiat așa cum prea puțini dintre oamenii de fotbal s-ar fi așteptat. Considerată un fel de arbitru al luptei pentru titlu, trupa "Câinilor roșii" nici nu s-a văzut pe teren. La polul sud al clasamentului, clujenii au intrat în probleme până peste gât. În rest, puncte importante pentru Bacău și Târgoviște, dar și victorii scontate la Petroșani și în Regie.

STEAUA - DINAMO 5-0: Dănciulescu (19,63), Rotariu (34), Șerban (58), Ciocoiu (86). Eliminați: Răchită (80) și Ciocoiu (89) de la Steaua, respectiv Hâldan (80). De la 31 august 1947, data primului joc, sâmbătă s-a înregistrat diferența maximă în cele 100 de meciuri directe de campionat (până acum a fost un 4-0 pentru Steaua la 11 aprilie 1956). În ultimele 13 partide directe dinamoviștii nu au mai cunoscut victoria. Câtă diferență între evoluția din teren a băieților lui Hizo și declarația dată publicității înainte de meci de Marcel Popescu, purtătorul de cuvânt al alb-roșiilor: **"Vom încerca să ne refacem imaginea după ratarea tuturor obiectivelor"**.

FC NAȚIONAL - FORESTA FĂLTICENI 3-0: Niculescu (23), Albeanu (67), Sburlea (89 - penalty). În lupta pentru supraviețuire, Foresta nu putea emite pretenții tocmai în cartierul prezidențial. Scorul a luat proporții parcă după un grafic bine stabilit.

OȚELUL GALAȚI - UNIVERSITATEA CRAIOVA 1-1: Tofan (85) - Trică (33). Curios, dar este primul punct câștigat de olteni în cele 10 partide disputate la Galați. În plus, în tur elevii lui Simionaș au câștigat în Bănie cu 2-0. De această dată, miza jocului, poate prea mare pentru oțelari, i-a stopat momentan pe aceștia din cursa pentru un loc în Cupa UEFA. După o lungă perioadă, echipa craioveană a putut alinia un "11" în care nu a avut nici un jucător indisponibil. Poate că în sezonul următor "Știința" ar putea să redevină ce a fost. Însă cine va antrena echipa?

JIUL - RAPID 2-6: Huza (40), Marta (90) - Șumudică (13,50), Marinescu (15, 31), C. Zamfir (66, 80). Un joc fără emoții în niciuna dintre tabere. Dintr-un duel început la 28 noiembrie 1937 (alături de Jiul și Rapid, singurele formații din actuala divizie A care au fost prim divizionare și înainte de război se mai numără Sportul și "U" Cluj), n-a mai rămas decât amintirea. Singurul meci din actualul campionat în care trei jucători ai aceleiași echipe reușesc câte o dublă. Giuleștenii au bătut ultima oară în Vale la 17 martie 1991, cu 2-1.

"U" CLUJ - FC ARGEȘ 0-2: Radu (37), Bârdeș (57). A 6-a victorie consecutivă a piteștenilor. Un eșec care trimite gazdele într-o situație foarte neplăcută. Cu tot re-debutul lui Prunea, "Șepcile roșii" n-au putut trece peste o nouă înfrângere acasă contra "dobrinilor" (sezonul trecut a fost 0-1 la 12 aprilie 1997). Argeșul ar putea deveni singura provincială în Cupa UEFA...

CEAHLĂUL - FARUL 1-0: Marc (30). Eliminat B. Andone (Farul - min. 88). Un meci din categoria acelora care se joacă doar pentru că trebuie "bifate". Și, din păcate, dintre cele 306 ale unui campionat întreg, prea multe primesc acest calificativ.

GLORIA BISTRIȚA - CHINDIA 1-1: Oană (78 - penalty) - Ceaușu (40). După un egal cu două autogoluri la Piatra Neamț, Chindia câștigă un nou punct în fief-ul altei figuri interesante a fotbalului nostru, Jean Pădureanu. Dacă ar fi să luăm de bune cuvintele vicepreședintelui Chindiei, Titi Ionescu (**"Ca să ne putem salva de la retrogradare nu trebuie să pierdem la Bistrița"**), poate că deznodământul acestui meci nu era o necunoscută...

Viorel Hizo, îmbrățișând pentru ultima oară un Dinamo ajuns... în pielea goală

SPORTUL STUDENȚESC - PETROLUL 1-2: M. Savu (31) - O. Grigore (13), Grama (25). Este a 5-a victorie consecutivă a Petrolului din tot atâtea jocuri directe disputate în ultimele 3 campionate. **"Pentru noi a fost un meci crucial"**, spunea directorul general al ploieștenilor, Eugen Goicea. Cu această victorie, galben-albaștrii au luat o gură de oxigen atât de necesară pentru ultimele etape. Cât despre Sportul, numai de bine... **M.B.**

etapa viitoare Divizia A: Et. 29 - sâmbătă, 11.04.98:

FCM Bacău - Ceahlăul (0-1); Foresta - CSM Reșița (0-2); Petrolul - Gloria Bistrița (1-2); Dinamo - Jiul (5-2); Craiova - Național (2-3); Rapid - Oțelul (0-1); Farul - Sp. Stud. (0-4); FC Argeș - Steaua (1-3); Chindia - "U" Cluj (1-1).

CLASAMENT

Echipa	TOTAL						penalty				ACASA					AFARA					A-de-văr	Galb	Rosii	Media spect	ULTIMELE 10 MECIURI
							în fav.		împotrivă																
							Total	Marc	Total	Marc															V - E - Î
1 STEAUA	28	21	4	3	67-29	67	6	6	5	0	14	10	1	3	38-18	14	11	3	0	29-11	+25	70	5	9497	8 - 1 - 1
2 RAPID	28	20	5	3	61-20	65	6	3	3	3	14	11	2	1	28-8	14	9	3	2	33-12	+23	59	3	9926	8 - 2 - 0
3 NAȚIONAL	28	17	5	6	52-27	56	8	5	2	1	14	12	1	1	34-10	14	5	4	5	18-17	+14	62	6	2117	7 - 1 - 2
4 FC ARGEȘ	28	17	3	8	42-29	54	5	5	6	4	14	10	2	2	20-8	14	7	1	6	22-21	+12	80	8	6247	7 - 0 - 3
5 OȚELUL	28	17	2	9	48-24	53	6	4	3	3	14	11	1	2	34-8	14	6	1	7	14-16	+11	75	1	8533	4 - 1 - 5
6 CSM REȘIȚA	28	13	5	10	45-42	44	8	5	4	2	14	11	1	2	30-15	14	2	4	8	15-27	+2	50	3	11068	4 - 0 - 6
7 DINAMO	28	14	2	12	48-41	44	9	8	9	7	14	11	1	2	33-14	14	3	1	10	15-27	+2	56	10	5104	5 - 2 - 3
8 CRAIOVA	28	13	3	12	54-36	42	10	7	7	6	14	10	1	3	35-11	14	3	2	9	19-25	0	70	3	8032	4 - 1 - 5
9 CEAHLĂUL	28	11	6	11	34-38	39	4	3	8	7	14	9	3	2	22-10	14	2	3	9	12-28	-3	52	5	4532	4 - 2 - 4
10 FARUL	28	11	4	13	28-42	37	9	7	7	5	14	9	3	2	18-12	14	2	1	11	10-30	-5	63	4	4497	5 - 0 - 5
11 GLORIA B-ȚA	28	10	4	14	42-48	34	11	10	6	6	14	9	2	3	29-16	14	1	2	11	13-32	-8	45	3	2840	4 - 1 - 5
12 PETROLUL	28	9	6	13	33-38	33	3	3	2	2	14	7	4	3	26-17	14	2	2	10	7-21	-9	65	4	4889	1 - 4 - 5
13 FCM BACĂU	28	8	8	12	29-33	32	6	3	6	3	13	6	4	3	16-7	15	2	4	9	13-26	-7	68	3	7381	6 - 2 - 2
14 FORESTA	28	8	8	12	26-33	32	5	4	1	1	14	7	4	3	17-10	14	1	4	9	9-23	-10	53	1	9318	4 - 3 - 3
15 CHINDIA	28	7	8	13	30-54	29	2	2	11	10	14	6	4	4	19-20	14	1	4	9	11-34	-13	71	5	4958	3 - 3 - 4
16 U CLUJ	28	8	5	15	28-32	29	3	1	6	5	14	5	4	5	18-13	14	3	1	10	10-19	-13	65	3	4782	3 - 1 - 6
17 SPORTUL ST.	28	5	3	20	27-50	18	1	1	9	7	15	5	2	8	20-22	13	0	1	12	7-28	-27	82	8	1873	0 - 1 - 9
18 JIUL	28	2	1	25	17-95	7	0	0	7	5	14	2	1	11	13-42	14	0	0	14	4-53	-35	49	7	3578	0 - 1 - 9

FOTBAL vest
editat de
MAGNET
General manager
RICHARD ANDRESS
Str.Paris nr 2A Timișoara
Tel. 056 / 190.656
Fax 056 / 190.128
C.P. 490 O.P. 3 Timișoara

Director onorific: MARCEL TOLCEA
Director: DUKI POPOVICI
Redactor șef: SANDU USUSAN
Director economic: LASZLO MOLNAR

Colectivul redacțional:
MARIUS BREAZU, OVIDIU PĂCURARIU, PETRU FUCHS, MIHAI COMȘULEA, CORNEL BOCIORT, CĂLIN VEGHEȘ

Redactori editorialiști: MIKI JUNEA, OSCAR MANTO
Ideolog: RADU SUCIU

Redactori colaboratori:
ȘTEFAN MARTON, GHIȚĂ OCHIȘOR, HORAȚIU OLARIU, VIOREL NICULA, BORKO IORGOVAN, BRANKO VUIN, CIPRIAN URICAN, OVIDIU OLARIU, RENATO PITTINI, ALIN RADOVAN, MARIUS PANAITE, ALEXANDRU IZVERNARI, CIPRIAN TRANCĂ

Reporteri speciali: NELU SERE, HORIA CIULEA

Tehnoredactare: CULTURAL srl
Tel. 12.43.61.
E-mail: office@csoft.dnttm.ro

TIPAR WEST TIPO INTERNATIONAL
Timișoara, tel. 123.907

E GREU SĂ-L PĂCĂLEŞTI PE HALAGIAN DE DOUĂ ORI ÎN ACELAŞI SEZON

CSM REŞIŢA 1 1 FC BACĂU

Stadion: "Mircea Chivu" **4.4.'98** ora **16.00**
Spectatori: 11.000
Timp: frumos şi călduros
Teren: foarte bun
Arbitri: V. Ioniţă - A. Iordănescu (ambii din Bucureşti), I. Olah (Sf. Gheorghe)
Observatori: FRF: Cornel Sorescu; LPF: Mihai Ionescu

Şuturi la poartă: 13
Şuturi pe poartă: 2
Cornere 5
Ofsaiduri 2

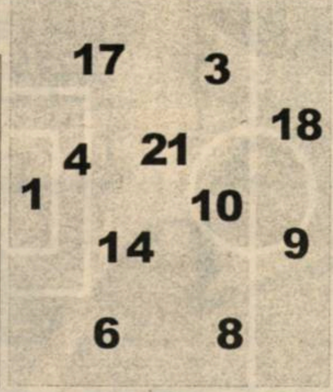

Înlocuiri: 46' Ibric cu Jilavu (5) **5**; 65' Balaci cu Perşa (19) **5.**
Marcator: SZIJJ (44)
Cart. galbene: ---
Cart. roşii: ---

6,5	Boşca	1	12	Bogdan	5.5
5	Ciocoi	3	2	Condurache (cpt)	6
6.5	M.Bătrânu	4	3	Munteanu	5.5
5	Căprariu	6	5	Popovici	6
6	Ciucur	8	6	Ardeleanu	6.5
6	Szijj	9	9	Scânteie	5
6.5	(cpt) Doană	10	10	Pavel	6
5.5	Ibric	14	14	Manta	5.5
6	Cr. Chivu	17	17	O. Rotariu	6.5
5	Balaci	18	18	Serea	5.5
6.5	Mutică	21	26	Bolfă	6

pe bancă
Combei (22)
Trăistaru (1)
Dincă (16)

pe bancă
(1) Ignătescu
(16) Ciobanu

Înlocuiri: 46' Scânteie cu Petcu (11) **5.5**; 56' Manta cu Căpuşă 15) **6**; 74' Serea cu Axinte (27).
Marcator: CĂPUŞĂ (79)
Cart. galbene: ---
Cart. roşii: ---

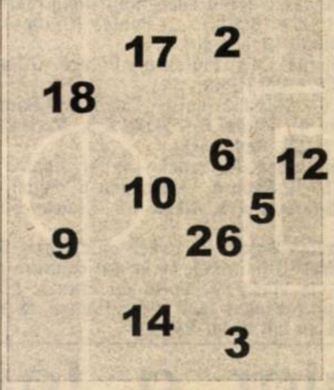

Şuturi la poartă: 6
Şuturi pe poartă: 4
Cornere 7
Ofsaiduri 3

AL 9-LEA GOL ÎN ACEST CAMPIONAT PENTRU SZIJJ !

În minutul 44, la o lovitură liberă de la 40 de metri, executată de **Ciucur**, **Mutică** a aşezat inteligent mingea, cu capul, pentru **Joska Szijj**, care de la 2-3 metri a trimis balonul, tot cu capul, în plasa porţii lui **Bogdan**. A fost al 9-lea gol al vârfului lui CSM Reşiţa, în actualul sezon, el apropiindu-se la doar o lungime de **Ciocoi**, cel mai prolific marcator al rosso-nerilor în ediţia 1997-98.

În minutul 79 o pasă printre a lui **Pavel** l-a găsit demarcat pe **Căpuşă**, care de la 8-10 metri a şutat pe jos, în colţul lung al porţii lui **Boşca**. Pentru **Căpuşă** este al 5-lea gol în actuala ediţie, al 3-lea în deplasare, după cele izbutite la Ploieşti (scor 2-2) şi Constanţa (scor 3-0 în favoarea moldovenilor).

DUPĂ UN SFERT DE VEAC, MOLDOVENII PLEACĂ FERICIŢI DIN VALEA DOMANULUI

FCM Bacău a evoluat prima dată la Reşiţa la 25 martie 1973. A fost atunci 1-1, punctul cucerit fiind şi ultimul izbutit în fieful bănăţenilor.

După festivalul oferit spectatorilor miercurea trecută în compania unei alte grupări din nordul ţării, Ceahlăul Piatra Neamţ, joc în care a punctat până şi portarul Boşca (!), elevii lui Silviu Stănescu au fost convinşi că partida cu Bacăul va fi mai dificilă. Oaspeţii se aflau la minus 8 la adevăr, iar antrenorul lor, Florin Halagian, dorea neapărat să nu plece pentru a doua oară, în acelaşi sezon, învins din Valea Domanului, după ce în tur clacase cu FC Naţional, scor 0-1.

În primele 45 de minute s-a jucat mai mult la mijlocul terenului, prima minge trimisă de gazde pe spaţiul porţii însemnând şi deschiderea scorului! În acest interval, vizitatorii s-au limitat doar la o apărare aglomerată, respingând majoritatea baloanelor la întâmplare, cât mai departe de poarta lui Bogdan.

Repriza secundă a avut o cu totul altă desfăşurare. Lovitura de cap a lui Ardeleanu (min. 47), respinsă cu piciorul de Boşca, avea să avertizeze deja că băcăoanii nu se împacă deloc cu înfrângerea. Chiar dacă centralul Ioniţă a fluierat aproape la fiecare duel între un jucător reşiţean şi un băcăoan, majoritatea deciziilor fiind de partea oaspeţilor, rosso-neri puteau majora scorul, dar baloanele trimise de Mutică, Doană şi Szijj au trecut de puţin pe lângă sau peste poarte lui Bogdan.

A fost suficient un moment de neatenţie al flancului drept (nesigur în acest meci) şi s-a restabilit egalitatea. O remiză consemnată ultima dată pe arena reşiţeană în partida cu Gaz Metan Mediaş (scor 0-0), în noiembrie 1996!

Fără să influenţeze rezultatul final, maniera de arbitraj a fost totuşi curioasă, la fel ca şi atitudinea tuşierului Olah, care la finele jocului i-a cerut scuze lui Halagian (!) pentru o semnalizare din repriza secundă! Ştie omu' ce ştie...

SANDU USUSAN

DOREL MUTICĂ AVERTIZEAZĂ!

Partida CSM Reşiţa - FCM Bacău n-a fost una deosebit de spectaculoasă, nici un jucător nereuşind să se detaşeze în comparaţie cu prestaţiile celorlalţi de pe gazon. Ca jucător al meciului ne-am oprit totuşi la **Dorel Mutică**. Acesta a fost coautor la golul lui **Szijj**, a depus un travaliu imens şi a mai avut două-trei apariţii periculoase în careul oaspeţilor, pentru poarta lui Bogdan.

La finele întâlnirii, **Dorel** ne-a spus: **"FCM Bacău este o echipă care are mare nevoie de puncte, mai ales după ce miercuri a remizat acasă cu FC Naţional. Noi am resimţit efortul depus în întâlnirea cu Ceahlăul, fiind în acelaşi timp bulversaţi de decesul lui nea Mircea Chivu. Evident că ne-am dorit mult victoria, dar n-am reuşit să trecem peste oboseala acumulată, fiind egalaţi cu puţine minute înainte de final. Sper însă să ne revenim şi să obţinem rezultate remarcabile în etapele care au mai rămas de disputat. De asemenea doresc din tot sufletul ca cei din conducerea clubului să găsească o soluţie de redresare a echipei în plan financiar, altfel nu văd un viitor prea strălucit acestei formaţii."**

Într-adevăr, situaţia financiară a clubului nu este grozavă, cei din conducere depunând eforturi mari pentru a putea achita primele ce se cuvin după o victorie. Astfel în cursul săptămânii trecute, s-au dat primele pentru succesul în faţa Oţelului (scor 3-0). Cum însă banii n-au fost suficienţi, **Ciucur, Boşca, Doană, R. Sandu** şi antrenorul portarilor, **Ioan Ilieş**, au fost înţelegători, fiind de acord să mai aştepte câteva zile.

SILVIU STĂNESCU LA MINUS 4!

"Am prins perioada cea mai grea a CSMR-ului", explica antrenorul **Stănescu** la conferinţa de presă de după jocul cu FCM Bacău.

Instalat la cârma echipei după plecarea misterioasă a lui **Ioan Sdrobiş**, **Silviu Stănescu** a obţinut până acum două victorii, pe teren propriu, cu Oţelul Galaţi şi Ceahlăul, o remiză (1-1 cu Bacăul) şi un eşec (0-2 cu Steaua), ambele în Valea Domanului. În deplasare elevii săi au realizat un punct (1-1 la Petroşani) în 3 partide. În urma acestor rezultate metalurgiştii se află la minus 4 în clasamentul adevărului de la venirea tehnicianului oltean.

Referitor la partida cu FCM Bacău, **Stănescu** a mai spus: **"Ştiam că va fi un meci dificil. Noi am avut o săptămână deosebit de grea, iar oaspeţii reprezentau o echipă motivată şi bine condusă de antrenorul Halagian. Maniera de arbitraj a fost asemănătoare cu cea de la un joc de copii şi nu unul în care se înfruntau două formaţii de seniori. La orice contact între jucători partida a fost oprită! Consider că la ora actuală se supralicitează puţin posibilitatea echipei. Pentru noul campionat este nevoie de câteva întăriri."**

HALAGIAN S-A LĂSAT AŞTEPTAT MAI BINE DE 20 DE MINUTE

Purtătorul de cuvânt al rosso-nerilor, **Nicu Benga**, a făcut eforturi până a-l aduce pe antrenorul oaspeţilor la conferinţa de presă! A fost nevoie de o aşteptare de peste 20 de minute până **Halagian** a catadicsit să părăsească vestiarul FCM-ului şi să se îndrepte spre locul în care era aşteptat de reprezentanţii mass-media. Cel care a împlinit 59 de ani, cu câteva zile în urmă, a văzut astfel meciul: **"Au fost două reprize diametral opuse. În prima gazdele au dominat cu autoritate, şi-au creat multe ocazii, înscriind un gol în urma unor greşeli în lanţ al defensivei noastre. În repriza secundă am dominat noi şi la fel ca şi la Galaţi, am împins jocul în faţă. După meciul pierdut în tur aici, cu FC Naţional, am afirmat că la Reşiţa nu poate învinge nici Realul. Şi iată că n-am câştigat nici cu Bacăul."**

Referitor la înlocuirea golgeterului **Scânteie** (6 realizări), **Halagian** a precizat: **"M-am convins că acest jucător nu este un luptător şi nu mă ajută mai cu nimic în partidele jucate în deplasare."**

LA TINERET **CSM REŞIŢA - FCM BACĂU 1-1 (1-1)**

NICI ELEVII LUI OŢIL N-AU REUŞIT MAI MULT

Golurile au fost marcate de Bica (10), respectiv Hurdubei (28). Profesorul **Carol Oţil** a aliniat formaţia: **V. Agachi - Dobre - Mozici, Filip, Bădăluţă, Fiat - Zimmer, Bica, Benga - Piţurnea, Păuna.**

HALAGIAN A CUCERIT DE TREI ORI MAI MULTE PUNCTE DECÂT MIHAIL MARIAN !

În tur, reşiţenii s-a impus la Bacău, moldovenii suferind în acea perioadă nu mai puţin de 8 eşecuri consecutive, 3 pe teren propriu, echipa ajungând pe locul 17, cu următoarea linie de clasament: **15 1 5 9 8-20 8 p**.

O dată cu înlocuirea antrenorului **Mihail Marian** şi instalarea pe banca tehnică a lui Florin Halagian, alb-roşii au câştigat 7 din cele 13 partide care au urmat, părăsind gazonul înfrânţi doar de 3 ori, golaverajul fiind şi el pozitiv, 21-13!

Interesant este şi faptul că în "era" Halagian băcăoanii au devenit specialişti ai finalurilor de partidă, înscriind 8 goluri în ultimul sfert de oră!

ROCCO SANDU VA FI DOAR SPECTATOR ÎN ULTIMELE 6 ETAPE

Unul din absenţii meciului de sâmbătă a fost stoperul rosso-nerilor, **Rocco Sandu**. Acesta a contractat o pleurezie virotică şi medicii i-au recomandat, pe lângă tratament, şi un repaos total. Astfel, "Leu" a încheiat sezonul 1997-98, mulţumindu-se acum doar să dea autografe simpatizanţilor şi mai ales admiratoarelor. Aşa s-a întâmplat şi sâmbăta trecută în Valea Domanului, când **Rocco** şi-a pus autograful pe pantalonii unei tinere!

VALI CIUCUR A FOST UTILIZAT CA STOPER DUPĂ MAI BINE DE UN AN!

La finele primei reprize fundaşul central **Ion Ibric** a cerut să fie înlocuit. **"N-am evoluat timp de o lună, datorită unei accidentări şi acum două jocuri în 4 zile a fost cam mult pentru mine"**, ne-a declarat stoperul la marcaj al CSMR-ului, după ultimul fluier al centralului **Ioniţă**.

Astfel că în locul lui **Ibric** a fost introdus **Daniel Jilavu**. Ultimul a fost trecut mijlocaş dreapta, iar titularul acestui post, **Vali Ciucur**, a fost retras în centrul defensivei. "Ravanelli" a evoluat ultima dată ca stoper în runda a II-a din returul ediţiei trecute, la Cluj, când a şi gafat copilăreşte la un gol, gazdele învingând cu 3-2. Acum **Ciucur** s-a achitat bine de sarcinile sale, dar părerea noastră este că poate mai inspirată ar fi fost trecerea lui **Mutică** în defensivă şi introducerea lui **Felix Dincă** în linia mediană. Prin retragerea luptătorului **Ciucur** şi evoluţia mai puţin concludentă a lui **Jilavu** forţa de atac a gazdelor s-a redus substanţial.

FLORIN HALAGIAN (cu spatele) nu este prea iubit în Valea Domanului

PENTRU CONFORMITATE

CSM REŞIŢA - CEAHLĂUL 5-1 (3-1)

Stadion "Mircea Chivu", timp frumos, teren bun, spectatori 7.500.
Arbitri: D.D. Crăciun (Cluj) - I. Mureşan, M. Muntean (ambii din Bucureşti).
Observatori: Romeo Stâncan (FRF), Ion Langa (LPF).
Cartonaşe galbene: Ciocoi, Căprariu - Baldovin, C. Ilie.
Cartonaş roşu: Baldovin (min. 56).
CSM REŞIŢA: Boşca 6 - M. Bătrânu 7 - Căprariu 6, Ibric 6.5, Cr. Chivu 7.5 - Ciucur 6, Doană (cpt.) 7, Mutică 7 (87, Dincă), Ciocoi 5.5 (77, Perşa) - Szijj 6, Cl. Balaci 6 (87, Panescu).
Antrenor: Silviu Stănescu. Pe bancă: Combei, Jilavu.
CEAHLĂUL: Lefter 4.5 (46, Dinu 5.5) - Atomulesei (cpt.) 5, Baldovin 5, Perjă 5.5, Şoimaru 5 - C. Ilie 5, M. Ionescu 5, Alistar 5, Pantazi 5 - Baston 4.5 (62, Solomon), Botez 4.5 (78, Marc).
Antrenor: Mircea Nedelcu. Pe bancă: Axinia I, Şerban.
Au marcat: DOANĂ (3, 48), M. BĂTRÂNU (38), CR. CHIVU (43 - penalty), BOŞCA (84 - penalty) - PERJĂ (18).
În min. 56, Cr. Chivu a ratat un penalty.
La tineret: CSM Reşiţa - Ceahlăul 4-1.

Agenţia de turism "Poli" organizează excursii la Reşiţa!

GLORIA REŞIŢA - POLI 2-0 (0-0)

Stadion "Govândari", teren acceptabil, timp foarte frumos, spectatori: 1500.
Arbitri: M. Petrache (Brăila) - C. Pantea (Oradea), I.Ştefan (Buzescu)
Observator: Mihail (Bucureşti).
Cartonaşe galbene: Chiş, Florescu - Frunză, G.Radu.
Cartonaşe roşii: Frunză (min. 81).
GLORIA: Ianu 6 - Chiş 6.5 (cpt.) - Tuluc 7, D.Radu 6, Panaitescu 6 - Beloia 5 (45, Dumitru 6), Perdei 6, Laczko 6.5, Dacica 6.5 - Foale 6.5 (84, Florescu), Bichir 5 (55, Rediu 5.5).
Antrenor: Adrian Coca. Pe bancă: Toader, Ababi.
POLI: Frunză 5 - G.Radu 5 - Moroşanu 5, Pelici 4, Brehui 4 - Kovacs 4 (81, Hotoboc), Gherman 4.5, Alexa 4.5, Stoican 5.5 - Micu 4 (45, Vişan 4.5), Sasu 6.
Antrenor: Octavian Roşca. Pe bancă: Miculescu, Stoicov, Adochiţei.
Au marcat:DUMITRU (min.79), cu un şut-centrare de pe dreapta care a "prins" colţul lung, la vinclu, al porţii lui Frunză; FOALE (min.81), din penalty, acordat la un presupus fault al lui Frunză, la acelaşi Foale, ultimul scăpat singur după un luft al lui Pelici.

Chiar a fost Poli în Govândari?

Pentru Gloria încărctura meciului a fost evident imensă. Orice pas greșit acasă, pentru reșițeni, înseamnă practic condamnarea la retrogradare. Probabil și de aici tracul și nesiguranța gazdelor de-a lungul a majorității celor 90 de minute. În fond însă, elevii lui Adi Coca nu aceau de ce să se sperie! Poli a venit la Reșița doar cu numele! În rest... zero! Nu cred să se fi întâmplat de câte ori au jucat în Govândari ca "alb- violeții" să nu aibă nici o serioasă ocazie de gol, transformându-l astfel pe Florin Ianu din portar în șomer! Cele câteva încercări ale lui Sasu, de a periclita poarta reșițenilor, au fost privite cu indiferență de colegii săi, Micu, mai ales, fiind în teren doar... "la număr"! Am asistat în pauză la un dialog interesant între doi druckeri reșițeni. După afirmația primului cum că "**Poli joacă cu un om în minus!**", al doilea a replicat: "**Poli joacă cu 11 oameni în minus!**" Sigur că a fost o glumă ușor exagerată, dar judecând la rece nu putem să nu constatăm că 6-7 jucători n-au ce să caute în lotul lui Poli. Așa cum n-au ce să caute la Poli nici cei de pe banca tehnică și nici majoritatea care ocupă degeaba scaunele de conducători din sediul de pe "Regele Ferdinand!

Chiar dacă Gloria n-a arătat cine știe ce în această partidă, a dominat-o pe Poli. Victoria a venit destul de norocos, după un meci încâlcit, între două echipe bolnave. Cea gazdă în căutarea disperată de a se salva de retrogradare, cea oaspete într-o evidentă criză de personalitate, luciditate și moralitate. La toate nivelurile! Despre responsabilitate ce să mai vorbim, din moment ce Poli aduce mai degrabă a firmă de turism decât a echipă de fotbal, organizând chiar sâmbătă o excursie la Reșița. Ne întrebăm pentru ce, din moment ce în Govândari parcă nici n-a fost...

DUKI POPOVICI

Commando Viola substituiţi de ... Rosso-Neri!

"Guardia" s-a încălzit în Govândari

Cei care au mai rămas din superba galerie a lui Poli, care a speriat-o pe Steaua și pe Dinamo în sezonul trecut, anunțau după boicotul suportericesc din meciul cu UTA, că vor însoți totuși echipa în Govândari. Nu știm câți au plecat din Timișoara, dar pe stadionul Gloriei au ajuns vreo trei-patru suporteri cu fulare alb- violete. Poli a fost totuși singura echipă care a avut galerie la meci. Vreo 50 de "ultrași" din Guardia Rosso- Nera, a CSM- ului! Cu o insistență demnă de o cauză mai bună, aceștia i-au încurajat pe timișoreni pe tot parcursul partidei, huiduindu-și concitadinii din Govândari! Rosso-neri scandau "Poli, Poli..." și în minutul 90 la 2-0, când domina... Gloria!

Adochiței - viitorul lui Poli

Din echipa lui Poli care o învingea în tur pe Gloria, "cu fanfare", cu 6-2, sâmbătă au mai evoluat în Govândari doar Frunză (la prima apariție între buturi în retur), Kovacs, Pelici, G. Radu și Stoican! Nigerienii au plecat. Au rămas la Timișoara suspendații Ivan, Velcea și Bealcu, precum și accidentatul Vlaicu. Călin e de mult la Kispest... În această situație pe banca lui Poli au luat loc accidentatul Stoicov și juniorul Adochiței! De partea cealaltă, pe lângă mai demult indisponibilul Decuseară, din lot a lipsit și Mitar, gripat la fel ca și perședintele Profir Benga, revenit la conducerea clubului după câteva zile la pat, loc din care a ascultat săptămâna trecută, la radio, transmisia partidei Alba Iulia - Gloria.

JUCĂTORUL MECIULUI

MIHAI TULUC

"A fost o grea piatră de încercare pentru noi. Jucăm fiecare meci cu cuțitul la os și astfel tracul în sânul echipei este foarte mare! Orice punct pierdut acasă ne-ar scufunda și mai mult. Punctele le-am obținut astăzi datorită mobilității superioare timișorenilor. Acum ne rămâne să încercăm să recuperăm ceva din handicap în partidele din deplasare."

la cald... la cald...

ADRIAN COCA

"A fost un joc între două echipe disperate. Poli e disperată pentru că a ratat promovarea, iar noi suntem cu un picior în groapă. Datorită acestei încărcături, meciul a abundat de greșeli tehnice și tactice de ambele părți. Am mizat pe dorința și ambiția jucătorilor noi și cred că asta a tranșat partida în favoarea noastră. N-au fost în favoarea noastră celelalte rezultate ale etapei. Doar prietenul meu Victor Roșca m-a ajutat cu egalul de la Timișoara, la fel cum a făcut-o și acum două etape la Deva. Sper să mă ajute și în continuare!"

OCTAVIAN ROȘCA

"Unde o fi învățat acest arbitru să arbitreze? Și-a bătut joc de copiii aceștia! Unde a văzut el 11 metri? E un nesimțit ordinar! A fost o bătaie de joc! Frunză după ce că la deposedat corect pe Foale, a fost și eliminat!"

ROKRAFT SA
DIN CARNE
Min. 81. Foale n-a trecut de Frunză, dar nici... mingea

PENALTY sau PINALTI?

În minutul 81 al partidei, la scurt timp după deschiderea scorului, la o minge de angajament, Pelici a ratat intercepția, iar Foale a scăpat singur cu Frunză. A urmat un contact între cei doi, Foale a căzut, dar mingea a rămas la portarul timișorenilor. Înregistrarea video certifică faptul că nu a fost nici o infracțiune în careul gazdelor. Dar arbitrul brăilean Petrache a acordat penalty și l-a eliminat pe Frunză!

După meci Călin Frunză ne-a declarat: "**Nici nu l-am atins pe Angelo. Eventual a fost o contră, mingea rămânând la piciorul meu!**" La întrebarea dacă a fost faultat, Foale ne-a spus zâmbind: "**Arbitrul a fluierat fault! De ce n-a protestat Roșca etapa trecută când a primit un penalty cadou în meciul cu UTA?**" Într-adevăr, la acea fază, Octavian Roșca a intrat pe teren, protestând îndelung. Protestele sale s-au prelungit și după minutul '90: "**Mai erau 10 minute și puteam face ceva!**" Fără răutate ne întrebăm de ce n-a făcut Poli nimic în cele 80 de minute până la acea fază atât de controversată. De fapt, Poli cam de mult nu mai face nimic!

Ar trebui ca Tavi Roşca să fie la fel de exigent cu elevii săi cum este şi cu arbitrii!

Pascu, nebăgat în seamă de nimeni

Autoproclamata personalitate a lui Mircea Pascu nu s-a simțit de loc în Govândari. Probabil că Sepp Blatter îi dă telefon acasă (la București!) să-l felicite de ziua lui, dar pe stadionul Gloriei nu l-a băgat nimeni în seamă. De altfel, în timpul partidei, conducerea lui Poli a demonstrat că este la fel de "spartă" ca și echipa din teren. Manea, Anghel și Pascu au stat la mare distanță unul de altul. La un moment dat președintele lui Poli a coborât din tribuna oficială la gard, fiind în sfârșit băgat în seamă de organizatorul gazdelor, Ciurea...

După încheierea partidei, Pascu a părăsit stadionul cu a discreție asemănătoare cu cea dovedită de Poli în teren.

"Sindromul Firiţeanu" se perpetuează

Înaintea primei etape a returului, antrenorul de atunci al Gloriei Reșița, Dan Firițeanu, era foarte supărat pentru că a fost nevoit să-și cazeze echipa la un internat pentru că la motelul clubului a fost cazată Gloria Bistrița, care juca tot sâmbătă, la Reșița, în divizia A, cu CSM- ul. Înaintea celui de-al doilea joc acasă al Gloriei, Firițeanu a mers mai departe, demisionând de la conducerea tehnică a echipei, deoarece pe Gloria o așteptau din nou camerele cu 8 paturi de la internat, la motel fiind cazată chiar adversara reșițenilor din acea etapă, CFR Cluj!

Nici înaintea partidei cu Poli, jucătorii Gloriei "n-au pupat" motelul clubului, aici fiind cazată F.C.M. Bacău, care juca după masă cu CSM- ul. De fapt Gloria nici nu a intrat în cantonament înaintea etapei de sâmbătă, vicepreședintele Tavi Rus întrebându-se chiar: "**Ce rost mai are?**" Chiar așa? Clubul din Govândari chiar nu poate renunța la 2-3 milioane? Păi sâmbătă, în Govândari, intrarea a fost gratuită! Ciudate sunt uneori ideiile despre performanță.

P.S.: La performanță se pare că s-a renunțat și la Poli, din moment ce echipa s-a deplasat la Reșița în dimineața jocului...

PERDEI şi PANAITESCU au rămas

Scriam în numărul trecut că proaspetele achiziții ale Gloriei, Mitică Perdei și Ovidiu Panaitescu erau doriți , în "minimercato", de Borugă, la Alba Iulia. Nu știm dacă cei din Govândari le-ar fi dat drumul, dar afacerea a căzut din start, deoarece pentru cei doi ar fi fost al treilea transfer într-un sezon, fapt interzis de ROAF.

Perdei și Pană au semnat astă vară un nou contract de transfer între Auto Timișoara și Metrom Brașov, echipă la care și-au făcut stagiul militar, trecând apoi în Govândari...

De altfel, cei doi par să se simtă bine la Reșița, din moment ce după meciul de sâmbătă dădeau autografe... admiratoarelor! Mai mult, Perdei, cunoscut admirator al echipei Juventus Torino ne-a aruncat: "**L-ați văzut astăzi jucând pe viitorul Tacchinardi! Mă bucur că am revenit pe postul de mijlocaș de acoperire, pe care mă simt cel mai bine!**"

"Bătrâna Doamnă" italiană reușește o "triță" de succese pe Mureș

UTA - CORVINUL HUNEDOARA 2-1 (2-1)

Stadion UTA, teren foarte bun, timp frumos, spectatori: 7000.
Arbitrii: Silviu Săftoiu (Ploiești) - Adrian Kosztelnik, Gheorghe Petrahe (Călărași).
Observator: Florin Marcu (Oradea).
Cartonașe galbene: Botiș, Mariș.
UTA: Pap 6.5 - Baicea 7 - Diaconescu (cpt.) 5.5, Botiș 6, Panin 6 - Baciu 6, Todea 6, Almășan 6.5, Ciubăncan 6 (79, Găman) - Drăgan 5 (66, Mogoșanu 6), Volocaru (17, Mariș 6.5).
Antrenor: Francisc Tisza. Pe bancă: Grozav, Butunoi.
CORVINUL: Ceclan 6 - Țibichi 6 - Chira 6, Haidiner 6 - Costăchescu 6, Chezan 6, Bardac (cpt.) 5.5, Scarlat 6 (68, Șandor 6), Dinu 6.5 - Niță 6.5, Păcurar 6.5 (78, Vereș).
Antrenor: Florea Văetuș. Pe bancă: Clep, Baborți, Căruntu.
Au marcat: PĂCURAR (min. 32), după o acțiune personală, cu un șut cu latul din apropiere; MARIȘ (min.40), cu un șut de la 14 metri, în urma unei lovituri libere executată de Diaconescu și prelungită cu capul de Almășan; ALMĂȘAN (min 64), cu capul, din interiorul careului, la o centrare a lui Ciubăncan.

Victorie cu sufletul la gură

Surprinzător de ofensivă așezarea în teren a Corvinului pentru un meci în deplasare, ceea ce nu i-a împiedicat finalmente pe arădeni să întoarcă rezultatul și să obțină a 3-a victorie consecutivă acasă.

Florea Văetuș, antrenorul oaspeților, a păstrat doar trei apărători, linia mediană find alcătuită din 5 jucători, dintre care Costăchescu și Dinu mereu lângă vârfurile Niță și Păcurar. Această tactică surprinzătoare a și dereglat puțin evoluția arădenilor, care au avut un început modest, această manieră de joc păstrîndu-se din păcater pe tot parcursul meciului. UTA a fost mai puțin convingătoare, trebuind să alerge mult după victorie, pe care a obținut-o în cele din urmă nu fără emoții.

În prima repriză, Corvinul a avut mai mult inițiativa, Niță ratând o mare ocazie de a deschide scorul, ceea ce a izbutit Păcurar grație unei execuții elegante. Doar 8 minute s-au bucurat hunedorenii, căci Mariș a egalat, mai liniștind spiritele. După pauză, UTA a insistat mai mult în atac, ocaziile de gol la poarta luil Ceclan înmulțindu-se, dar pe un contraatac rapid, doar asistentul Kosztelnik i-a oprit, eronat pe Niță și Păcurar. După marcarea golului victoriei, a urmat cea mai spectaculoasă perioadă a meciului, fiecare echipă aruncându-se în atac și ratând mari ocazii de gol. În minutul 82, Găman i-a prelungit mingea cu capul lui Mariș, care a șutat în Ceclan, ieșit mult din poartă, Todea expediind apoi pe lângă poarta goală balonul care îi revenise. Pap, a reținut șutul puternic și precis, expediat în minutul 88 de Dinu. Arbitrul Săftoiu, care a oficiat într-o manieră proprie, sărind bine peste cele 5 procente acordate de obicei gazdelor, a fluierat sfârșitul meciului cu un minut mai devreme.

OVIDIU PĂCURARIU

la cald... la cald...

FLOREA VĂETUȘ (antrenor Corvinul): " **Am întâlnit o echipă cu cuțitul la os, dar nici noi, ce-i drept, nu stăm pe roze. Am venit să ne vindem scump pielea. Băieții mei și-au făcut datoria pe deplin. Arbitrajul a fost defavorabil echipei mele, ajutând clar gazdele**.

FRANCISC TISZA (antrenor UTA): "**Consider că jocul echipei mele este influențat foarte mult de această stare psihică exagerat de tensionată, generată de situația critică în care ne aflăm. Toți jucătorii, indiferent dacă sunt cu experiență sau tineri, sunt conștienți de acest lucru și nu pot să treacă peste acest handicap enorm. Orice punct pierdut acasă este fatal și acest lucru apasă jucătorii.**

După acest joc, în care echipa s-a trezit într-un fel, s-a dovedit că există capacitatea de a remonta. M-aș fi așteptat de la căpitanul echipei, Diaconescu, să impună luciditate și calm în rândul jucătorilor. Din păcate el este cel mai emotiv."

JUCĂT☺RUL MECIULUI

LIVIU BAICEA

"**Am jucat ceva mai modest, dar consider că cel mai important lucru este obținerea celor 3 puncte. Miza fiecărui meci este foarte mare, dar aceasta nu ne va împiedica să jucăm mai bine, mai ales pentru acest public, care este mereu alături de noi.**"

VOLOCARU, ÎNLOCUIT LA 22 ANI ȘI... O ZI

Bomberul **Alin Volocaru** a fost inlocuit încă din minutul 17, umbrind oarecum aniversarea celor 22 ani pe care-i împlinise în preziua meciului.

La Mulți Ani, Alin!

Din și dedesubt tribună

● Numeroase persoane din anturajul textiliștilor n-au receptat cu surprindere succesul Vegăi la Electroputere: "**Întotdeauna trebuie să pleci de la premiza că și adversarul este cel puțin la fel de isteț ca și tine**".

● După meci, antrenorul Feri Tisza, nemulțumit de jocul elevilor săi, i-a muștruluit într-o prelegere tactică un sfert de oră, începând cu căpitanul Diaconescu, care a părăsit vestiarul negru de supărare. în schimb, Butunoi și Găman au fost taxați cu câteva ture de teren, care nu-i exclus să-i fi înlăcrimat pe tinerii jucători.

● Sâmbătă n-a mai prea fost valabil anunțul conducerii clubului de la începutul returului, conform căreia intrarea la peluză este liberă, iar la tribună, pe baza biletului de meci. Căci în vreme ce la peluză programul de meci s-a vândut cu 2000 lei, la tribună s-a intrat și fără bilet. O făceau cam aceași, obișnuiți cu acest lucru, acum 10-15 ani.

● La partidă au asistat și președintele Roberto Pasini și Angelo Gandolfi, patronul firmei Errea.

● Galeria "Red Fighters" a avut un serios partener de scandări în grupul de 50 de fani ai Corvinului, ambele tabere fiind salutate cu reverențe de jucători la final. De această dată, galeriei arădene i s-a alăturat un taraf de muzică populară!

CUM A LUAT BOTIȘ GALBEN?

La o lovitură liberă acordată arădenilor în propriul teren de centralul Săftoiu, în finalul tensionat de meci, Botiș a ținut cont de vorbele lui Baicea, lăsând-o mai moale cu executarea rapidă a loviturii. Imediat, fundașul utist a văzut "galben".

Ca și Popescu, Chimiuc oftează la un debut contra Motrului

UMT - MINERUL MOTRU 2-2 (1-2)

Stadion UMT, teren bun, timp însorit, dar cu vânt, spectatori 1500.
Arbitri: C. Frățilă - M. Toader (ambii din Constanța), Gh. Mosor (Rm. Vâlcea).
Observator: Al. Pașcanu (Cugir).
Cartonașe galbene: Mada - Militaru.
UMT: Chimiuc 6 - Varga 6, Mihai 6, Mada 6,5, Mlclea 5,5 - Contescu 6,5, Trandu 5 (60, Samargi 5), Iordache 4,5 (46, Roșu 6), Bărbosu 5,5 - Ploscariu 6 (75, Luca 6,5), Petre 6.
Antrenor: Ghiță Chimiuc. Pe bancă: Popovici - Stoica.
MINERUL: Vlădoi 7 - Ioniță 7 - Mustață 6, Zâmța 4,5 (41, Cernica 5), Bălan 6,5, Mocioi 5,5 - Axinte 6 (46, Rancz 4), Chiriță 6, Napu (cpt.) 6, Militaru 7,5 - P. Gheorghe 7,5 (60, Nedelea 4,5).
Antrenor: Victor Roșca. Pe bancă: Niță - Zaharia.
Au marcat: GHEORGHE (7'), preluând și șutând nejenat de la 15 metri lateral stânga, la colțul lung, balonul parvenindu-i la un șut fără adresă expediat de Chiriță de la peste 25 metri; AXINTE (39'), care a reluat cu exteriorul din careul mic așezarea cu capul realizată de Gheorghe, talonat de Iordache la colțul lung, în urma celui de-al treilea corner motrean, expediat de pe dreapta; PETRE (45'), lat din fața porții în urma unui aut lung aruncat de Varga, balonul lovind pământul și find prelungit cu capul de Ploscariu; LUCA (88'), lat cu dreptul la colțul lung de la 8 metri lateral stânga, unde fusese găsit într-o zonă liberă de Samargi, care pivotase în centrul careului.

Un draw cât două eșecuri

Uneori femeile frumoase nu sunt și soții bune. Tot așa, uneori, jucătorii valabili pe hârtie nu alcătuiesc o echipă bună, fapt de care s-a convins probabil rapid și Ghiță Chimiuc, rezerva Alin Luca salvându-i in extremis debutul la finele unei remize echitabile între doi antrenori care anul trecut au gustat din amarul eșecului pe banca lui Poli.

"Egalul a fost ca un eșec pentru ambele tabere. Dacă am fi câștigat, eram la +8. Dacă UMT ar fi triumfat, rămânea la -8", spunea cu dezamăgire Roșca la final. Veniți după unica deplasare din acest campionat în care n-au marcat, la Electroputere, gorjenii au speculat rapid găurile de cașcaval din defensiva umetistă, mai apoi un pressing eficient incomodându-i vădit pe timișoreni la construcție.

Sub presiunea rezultatului, UMT a jucat bătrânește, fără orizont, la unica deschidere în adâncime, în minutul 14, Iordache pentru Trandu, portarul Vlădoi ieșind rapid dintre buturi. În restul primei reprize, Minerul a fost mai inventivă și golul doi a fost prefațat în minutul 37 de marcatorul Gheorghe, care, găsit cu o minge în cross de Mustață, l-a driblat pe Mihai și a ochit vinclul de la 16 metri, Chimiuc salvând în corner. Golul timișorean din preajma pauzei a reaprins speranțele codașei, care, încă din minutul 47, ar fi putut egala. Atunci Contescu a executat rapid pe jos o lovitură liberă în adâncime pentru Roșu, introdus la închidere în locul lui Iordache, care, singur în careu, l-a ochit pe Vlădoi.

Și în loc de 0-3 încă din minutul 39, meciul s-a transformat într-o cursă de urmărire a UMT-ului, care n-a mai avut griji defensive din minutul 60, ambii marcatori motreni, Axinte și Gheorghe, părăsind terenul accidentați. Minerul s-a retras deliberat, Varga și Ploscariu n-au ajuns în gura porții centrarea lui Trandu de pe dreapta, marile ocazii umetiste consemnându-se la mijlocul reprizei secunde. La o lovitură liberă de la 25 metri "marca Varga", scăpată în fața de Vlădoi, Roșu a reluat incredibil peste din 6 metri, peste alte 4 minute șuturile lui Ploscariu și Varga fiind deviate cu greu în corner.

A fost un asediu haotic al disperării, cu 12 cornere și tot atâtea șuturi, care a adus finalmente o egalare meritată, dar crudul adevăr alb-negrii l-au descoperit la vestiare: 6 dintre ultimele 7 clasate câștigaseră. Pentru UMT primăvara este încă friguroasă...

MIHAI COMȘULEA

Luca, fundașul reconvertit vârf

Înaltul salvator umetist de sâmbătă rămăsese ultimul după meci la banca de rezerve, adunând câteva echipamente. **"Când l-am înlocuit pe Ploscariu, în minutul 75, nea Ghiță mi-a spus să joc vârf, că voi da gol"**, ne-a spus Alin Luca, aflat la prima sa reușită pentru UMT! Cu doar 3 prezențe în toamnă, iar în acest retur doar rezervă cu Gaz Meta, respectiv introdus în minutul 63 în precedenta rundă, la Dej, Luca a fost reconvertit de Chimiuc din fundaș dreapta în vârf, confirmând speranțele antrenorului, care ne-a explicat: **"Nu știu ce s-au luat de mine câțiva spectatori de la tribuna a doua, pentru că, în fond, Luca a jucat vârf la juniorii lui nea Vasile Trandu"**.

la cald... la cald...

GHIȚĂ CHIMIUC: **"N-aș spune că băieții n-au vrut, dar unii n-au putut, evoluând fără încredere. Mă așteptam să avem un meci greu, Motru fiind una dintre echipele bune ale seriei, iar la 0-2 mi-am zis că va fi extrem de dificil să întoarcem rezultatul."**

VICTOR ROȘCA: **"Am pierdut două puncte. La nivelul pretins al diviziei B, este inimaginabil să fim egalați pe două greșeli puerile de marcaj. Sunt nemulțumit de erorile individuale, dar îmi felicit elevii pentru efortul general. Acest punct este doar o consolare subțire"**.

Motrenii n-au milă de antrenorii alb-negrilor

Ghiță Chimiuc a împărtășit sâmbătă soarta lui Tavi Popescu. La 5 martie 1995, în prima etapă a returului respectiv, cu ocazia debutului lui Octavian Popescu în cariera de antrenor, pe banca UMT-ului, Minerul Motru câștiga la Timișoara, în liga a III-a, prin golul lui Axinte din minutul 70. Acum, la o revenire după exact 4 ani pe banca suferințelor alb-negrilor, Chimiuc le-a smuls gorjenilor o remiză. Semn că ex-antrenorului ceferiștilor nu-i priește prima sâmbătă din aprilie, anul trecut părăsind cârma Politehnicii după eșecul cu 1-2 cu Jiul (5.04).

Proaspeții tătici

Narcis Petre, vârful UMT-ului, și Rudy Rancz, rezerva de atac a Minerului, au devenit tați în urmă cu două săptămâni. Timișoreanul se mândrește cu Tania, iar... ex-timișoreanul, cu Renate Lea. Să le trăiască! Dacă sâmbăta trecută Rancz marca primul său gol în '97 -'98, 1-0 acasă cu ARO, acum, înlocuitorul lui Axinte a fost apatic și chemat la un moment dat la o muștruluială la tușă de Viki Roșca. **"Pe Rancz și Nedelea i-am introdus pentru înviorarea atacului, pentru că era normal ca UMT-ul să se năpustească după cele 3 puncte. Mă bazam că pe contre vom câștiga detașat, dar rezervele mele au fost slabe"**, ne-a spus ex-antrenorul poliștilor, care câștigase și în toamnă la Pădurea Verde, în meciul de cupă UMT - Poli 1-3.

Cât despre Narcis Petre, titularizat cu doar 28 de minute la activ în retur, nouarul ex-ceferist a marcat după exact 6 luni, pe 4 octombrie deschizând seria golurilor umetiste în meciul de pomină cu FC Baia Mare (4-4).

Bătăi de cap și casete video

Dacă înaintea meciului Ghiță Chimiuc nu-și ascundea marile emoții ale debutului, spunându-ne: **"Toate meciurile de acasă sunt foarte grele, dar trebuie neapărat să câștigăm. În plus, Viki va dori să arate Timișoarei că-i antrenor"**, după cea de-a 5-a remiză în ultimele 7 meciuri acasă ale UMT-ului figura îngrijorată a noului principal vroia parcă să spună "Nu știu ce m-am legat la cap fără să mă doară. **"Am o săptămână la dispoziție pentru a-i cunoaște și mai bine pe băieți și să-i pun pe posturile pe care dau randamentul cel mai bun. Trebuie să jucăm altceva, să existe o mai mare responsabilitate în joc, și să schimbăm atmosfera în sânul echipei. Dacă nu suntem cu toții prieteni, n-o să facem nimic în lupta crâncenă pentru salvare"**.

Chimiuc anticipa deplasarea de sâmbătă la Dacia Pitești încă dinaintea meciului, rugându-l pe operatorul Călin Păltinean să-i pună la dispoziție caseta meciului Dacia - Poli, din tur, pentru studierea adversarului. Poate singura consolare a lui Chimiuc a fost revenirea fiului său, Dorin, între buturi, după un șomaj de 8 etape în ultimele 5 luni, de la acel 3-3 cu Olimpia Satu Mare, la debutul lui Remus Steop pe banca umetistă.

JUCĂT☺RUL MECIULUI

PETRE GHEORGHE

Deși Andrei Militaru a punctat la impresia artistică, prin cursele sale de efect pe flancul stâng și jocul bun la interceptie, l-am desemnat omul meciului pe decarul **PETRE GHEORGHE**, vârful oaspeților care a ajuns la cota de 8 reușite în acest campionat, dintre care 4 afară, fiind autor și co-autor al golurilor cu care Minerul a reușit pentru a doua oară o "dublă" externă în '97-'98: **"Cu 2-0 am fi fost lideri detașați la adevăr, așa că sunt supărat. Obiectivul nostru rămâne locurile 1-5"**, ne-a spus jucătorul înlocuit în minutul 60 datorită unei accidentări la pulpa stângă.

De azi, aşa cum am promis, FOTBAL vest vă oferă

50 DE PREMII

la concursul FOTBAL vest MONDIAL

Concursul "Fotbal vest MONDIAL" se va desfășura în perioada 7 aprilie - 28 iulie! Dacă vreți să câștigați unul din cele 50 de premii, este suficient să completați corect răspunsurile la întrebările care vor fi publicate în cele 16 taloane care vor apărea în următoarele 16 ediții ale "FOTBAL vest"-ului și să le trimiteți pe TOATE într-un singur plic, după încheierea concursului. Venim în plus în ajutorul dvs. în final, cu un al 17-lea talon **joker**, cu care veți putea înlocui orice alt talon care vă va lipsi, sau la care n-ați fost sigur de răspuns.

În fiecare talon va apărea o poză ajutătoare, o intrebare și... trei răspunsuri, notate cu **1, X** și **2.** Răspunsul pe care îl veți considera corect îl veți evidenția, prin încercuirea a unuia din cele trei semne: **1, X** sau **2.** SUCCES

TALON 1 FOTBAL vest MONDIAL

Cine este internaţionalul columbian din imagine care riscă să piardă participarea la "Coupe du Monde" datorită unei accidentări suferite după revenirea sa din Anglia în Italia, de la Newcastle la Parma?

1. FAUSTINO ASPRILLA
X. DINO BAGGIO
2. ANGELO FOALE

Premiile concursului FOTBAL vest MONDIAL

- Un **TELEVIZOR COLOR**, cu diagonala de 51 cm şi teletext
- Un **radiocasetofon**
- Un **radio cu ceas**
- Două **walkman**-uri
- 5 **radiouri portabile**
- 10 **ceasuri** cu inscripţia "Fotbal vest"
- 30 de **tricouri** cu inscripţia "FOTBAL vest"

RADISLAV NESTOROVICI

Aceeași statură atletică, aceiași ochi neastâmpărați, aceeași voce inflexibilă, dar prietenoasă. Același "**Zebec**" de acum 20 de ani, în fața căruia apărările adverse își luau toate măsurile terestre și aeriene de prevedere.

Ceea ce nu l-a împiedicat pe **Radislav Nestorovici** să devină golgeterul all- time al CSM- ului reșițean în prima ligă, reușind chiar 4 "boabe" într-un meci, cu Jiul! Fostul puncher al roș- negrilor din Valea Domanului i s-a destăinuit reporterului nostru **Petru Fuchs** despre noua sa viață occidentală, dar și despre vremurile pe când ochea an după ce reușiseră să intre.

REP: **Deși erai mic de statură, mai mereu marcai cu capul. Care-ți era secretul**?

R.N.: Aveam o detentă foarte bună. La antrenamente i-am demonstrat lui Dudu Georgescu că mă înălțam cu 5 centimetri mai mult decât el, care fiind mai înalt, ajungea însă mai repede la balon. Erau formidabile centrările la întâlnire ale lui Atodiresei și "Flocea". Și Bora Panici, cel care n-a vrut să plece de la CFR la Rapid, te servea extraordinar. Juca de la 16 ani la Timișoara și la 20 de ani se striga: "**Scoateți-l pe bătrânul Panici!**"

"Am avut o detentă superioară cu 5 centimetri celei a lui Dudu Georgescu"

plasele adverse...

"Am început fotbalul la Metalul Oțelu Roșu, continuând la CSMR, CFR Timișoara, apoi la Victoria Roman, pe vremea armatei, din nou Reșița și finalmente Minerul Moldova Nouă. Aici eram aproape de Belobreșca, unde m-am născut." Această apropiere de casă l-a determinat pe Nestorovici să asiste la mêciul de... D, A.S. Bocșa - Minerul Moldova Nouă, reîntâlnindu-se cu antrenorii echipei de la Dunăre, profesorul Străinescu și Bânda, cu care a depănat vremurile când juca în "Clisură".

REP: **Îți lipsește gustul vinului de Belobreșca?**

R.N.: Și acum încă, în Germania, simt gustul lui incomparabil. Este unul dintre cele mai bune...

REP: **Creionează-ne traiectoria ta**...

R.N.: Am fost mereu la echipe care trăgeau la locul I, la promovare. Dar parcă mereu formațiile la care evoluam promovau după plecarea mea, cum a fost cazul CSMR-ului, la CFR ajungând la un

REP: **De ce ai plecat în Germania**?

R.N.: După revoluție vedeam mulți români care mergeau în Iugoslavia și bișnițăreau mai bine decât mine, care eram sârb și știam limba. Atunci mi-am dat seama că aici n-am nici o șansă. Și cum niciodată nu m-am ferit de muncă, am hotărât să plec unde puteam întreprinde concret ceva. La Timișoara lucrasem în construcții...

REP: **Și cum te-ai acomodat**?

R.N.: La început, m-am lipit la o echipă amatoare, pe care am urcat-o pe primul loc. Actualmente, lucrez în comerț, în domeniul marketingului, prezentând produsele la un mare magazin. Lucrez cu multă clientelă, oamenii mă apreciază, având și prieteni nemți!

REP: **Ce impresie ți-a lăsat Minerul Moldova Nouă**?

R.N.: Una mai bună decât Ceahlăul Piatra Neamț!

REP: **Ce părere ai despre CSMR și Gloria pe care le-ai văzut acum**?

R.N.: Mă bucur de promovarea și evoluția excelentei echipe a Reșiței, care joacă de plăcere, de parcă totul ar fi o... joacă. M-a impresionat liberoul Bătrânu, care ar avea succes și la mijloc dacă ar pătrunde, pentru că ar crea superioritate numerică, aidoma stilului de joc din Germania. Mi-a plăcut și calmul lui, maniera de dirijare a echipei fără prea multe vorbe. Mi-au plăcut Doană și Ciucur, Ultimul trebuind să-și pună mai des în valoare viteza. Gloria va trebui să tragă mai tare pentru evitarea retrogradării, lipsindu-i angajamentul fizic total, fără de care nu-ți poți doborî adversarul.

REP: **Ai asistat la înmormântarea lui Mircea Chivu**...

R.N.: Am jucat împreună. Era un om foarte respectuos și un coechipier extraordinar. Am rămas stupefiat de dispariția sa. Iar Cristi va fi un demn urmaș al tatălui său.

REP: **Ai un băiat frumos, înalt ca un baschetbalist. Ce faci din el acolo, în Germania**?

R.N.: în Germania nu există că "tatăl face fiul"! Fiul face ce vrea!

INTER SIBIU CÂŞTIGĂ ÎN DEPLASARE DUPĂ UN AN ŞI JUMĂTATE !!!

Doar 5 succese ale gazdelor în etapa a 23-a, oaspeții înscriind 6 goluri, suficiente pentru a culege 8 puncte. Meciurile din Govândari, de la Timișoara și Arad fiind tratate pe larg, ne vom opri în această rubrică la celelalte 6 partide.

FC BAIA MARE - INTER SIBIU 0-1:Matei (64). Al doilea eșec acasă al maramureșenilor (după 0-3 cu ARO Câmpulung, în tur), cu toate că trupa lui Ioan Sdrobiș s-a întărit cu C. Popa (Sportul), Grozavu (Dinamo) și R. Sabo (Bistrița). Interesant este faptul că în ultimele 4 confruntări directe FC Baia Mare n-a marcat nici un gol în poarta Interului (0-0 în tur, 0-0 și 0-1 în ediția trecută)! De la retrogradarea din prima ligă sibienii au disputat până acum 28 de jocuri externe în Divizia B, pierzând 22, impunându-se doar la Cluj (1-0 cu CFR), în octombrie '96!

ASA TG. MUREŞ - UNIREA DEJ 0-0 În ultimele două ediții dejenii au pierdut de fiecare dată la limită la Tg. Mureș: 2-3 în '95-'96 și 0-1 în '96-'97. ASA se poate lăuda că a rămas cu cele mai puține goluri încasate pe teren propriu, doar 4!

ARO CÂMPULUNG - DACIA PITEŞTI 1-0: Dumitrescu (46). Al 3-lea eșec consecutiv al oaspeților, care n-au înscris nici un gol în ultimele 270 de minute.

OLIMPIA SATU MARE - GAZ METAN 2-0:Farcău (6), S. Radu (43 - penalty). La gazde a debutat și Remus Cioloboc, ex-ASA. În ultimele 3 ediții de campionat, medieșenii n-au marcat nici un gol la Satu Mare, încasând în schimb 5!

ELECTROPUTERE - VEGA DEVA 0-1:Popa (66). Eliminat: Luca (Vega) - min. 75. În ultimele 3 jocuri devenii au obținut 9 puncte, înscriind 4 goluri, fără să scoată vreodată mingea din plasă!

CFR CLUJ - UNIREA ALBA IULIA 3-1:Iepure (29, 32), Sime (66) - Oprea (76). Eliminat: Himcinschi (Unirea - min. 85). Același scor s-a înregistrat și în ediția trecută la Cluj. Unirea în ultimele 32 de jocuri externe a obținut doar o victorie (1-0 la Poli) și o remiză (1-1 la ASA!)

GOLGETERI

14 goluri: **Iorga** (Gaz Metan - 2 din penalty)
12 goluri: **Săvoiu** (FC Baia Mare)
11 goluri: **Ghindă** (FC Baia Mare), **R. Cioloboc** (Olimpia - 2 p)
10 goluri: **Șuvagău** (Unirea Dej)
9 goluri: **Safta** (ARO), **Iepure** (CFR Cluj)

ET. VIITOARE:

Et. 24 (sâmbătă, 11 aprilie): Inter Sibiu - Unirea Alba Iulia (**0-2**); Vega Deva - ARO Câmpulung (**1-1**); Min. Motru - ASA Tg. Mureș (**1-2**); Poli - CFR Cluj (**1-0**); FC Baia Mare - Electroputere (**2-1**); Corvinul - Gloria (**0-1**); Unirea Dej - Olimpia Satu Mare (**1-3**); Dacia Pitești - UMT (**0-2**); Gaz Metan - UTA (**2-0**)

REZULTATE B1:

FC Brașov - Dunărea Galați 3-0; Nitramonia Făgăraș - Metalul Plopeni 1-0; Metrom Brașov - FC Bucovina 1-0; FC Onești - Rocar București 2-0; Midia Năvodari - Tractorul Brașov 4-1; Poiana Câmpina - Precizia Săcele 2-1; Politehnica Iași - Petrolul Moinești 2-1; Dunărea Călărași - Dacia Brăila 1-0; Astra Ploiești - Gloria Buzău 2-0.

În clasament: **1. Astra Ploiești 58 p** (49-11); **2. FC Onești 56 p** (56-17); **3. FC Brașov 44 p** (33-21) ... **16. FC Bucovina 23 p** (23-41); **17. Dunărea Galați 18 p** (26-52); **18. Dunărea Călărași 18 p** (22-53).

CLASAMENT

	Echipa	TOTAL						ACASĂ					DEPLASARE					Adevăr
1	SATU MARE	23	12	5	6	38-28	41	12	11	1	0	27-8	11	1	4	6	11-20	+5
2	ASA TG.M.	23	12	5	6	33-23	41	12	10	2	0	22-4	11	2	3	6	11-19	+5
3	BAIA MARE	23	12	3	8	43-27	39	11	9	0	2	28-7	12	3	3	6	15-20	+6
4	UNIREA DEJ	23	12	3	8	32-23	39	11	11	0	0	26-5	12	1	3	8	6-18	+6
5	GAZ METAN	23	12	3	8	32-25	39	12	10	2	0	27-9	11	2	1	8	5-16	+3
6	MOTRU	23	12	3	8	32-30	39	11	10	0	1	19-10	12	2	3	7	13-20	+6
7	ELECTRO	23	11	1	11	33-27	34	11	8	1	2	26-9	12	3	0	9	7-18	+1
8	DACIA	23	10	3	10	29-28	33	11	8	2	1	20-9	12	2	1	9	9-19	0
9	ALBA IULIA	23	10	3	10	33-35	33	12	9	2	1	23-7	11	1	1	9	10-28	-3
10	CORVINUL	23	10	2	11	25-21	32	12	10	1	1	21-5	11	0	1	10	4-16	-4
11	POLI	23	9	5	9	28-29	32	12	7	3	2	21-9	11	2	2	7	7-20	-4
12	ARO	23	7	9	7	29-27	30	11	6	4	1	15-8	12	1	5	6	14-19	-3
13	INTER SIBIU	23	9	3	11	24-25	30	11	8	2	1	18-7	12	1	1	10	6-18	-3
14	UTA	23	7	6	10	33-39	27	12	7	3	2	22-15	11	0	3	8	11-24	-9
15	VEGA DEVA	23	7	5	11	25-39	26	11	6	4	1	19-12	12	1	1	10	6-27	-7
16	CFR CLUJ	23	7	4	12	27-40	25	12	7	1	4	21-13	11	0	3	8	6-27	-11
17	GLORIA	23	7	2	14	27-38	23	12	7	2	3	15-10	11	0	0	11	12-28	-13
18	UMT	23	6	5	12	29-48	23	11	6	5	0	23-12	12	0	0	12	6-36	-10

ECHIPA FOTBAL vest

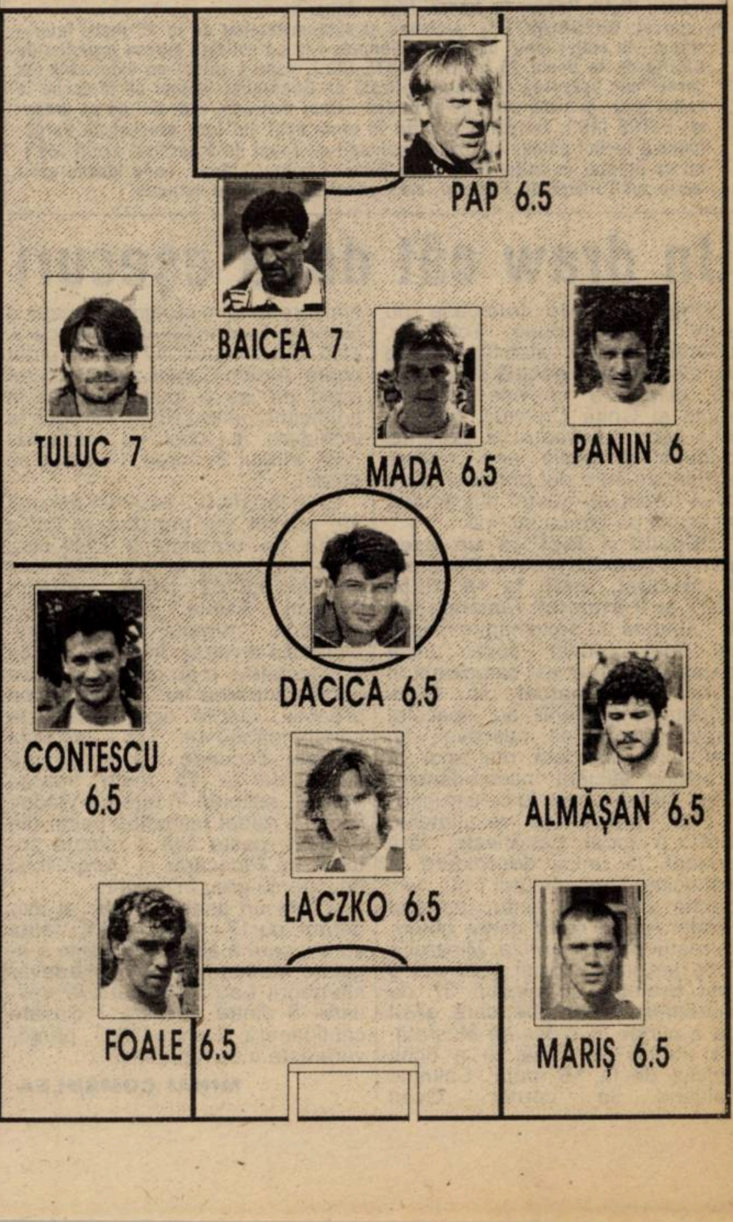

POLI ÎN CĂDERE LIBERĂ

ÎN CURTEA CUI E PISICA MOARTĂ?

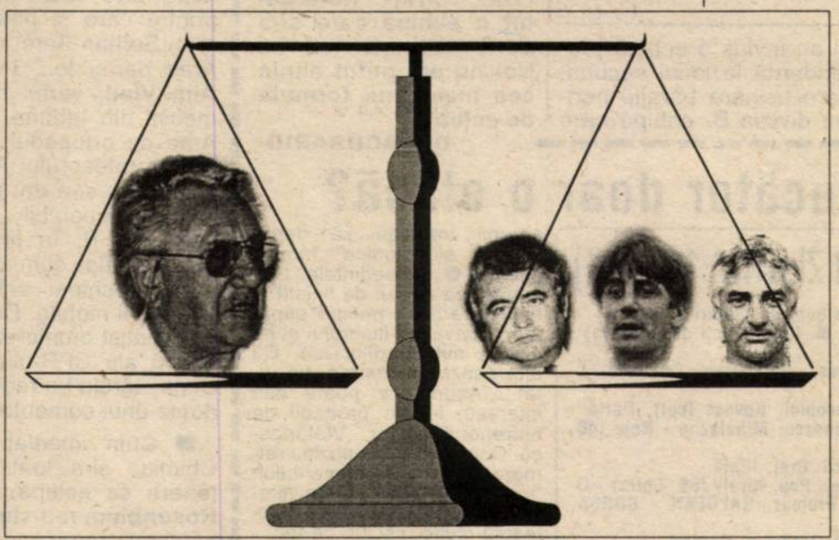

În urmă cu aproximativ două săptămâni, în cotidianul "Timișoara" a apărut un drept la replică al președintelui FC Politehnica Timișoara, Mircea Pascu vizavi de unele **"afirmații făcute în presă și pe canalele de TV de dl. Ermano Zacchini"**, care, în opinia conducătorului studenților **"au adus prejudicii morale și materiale clubului"**.

Pe lângă o serie de afirmații legate de situația actuală a clubului, în materialul respectiv au fost atacate și alte subiecte, din care spicuim:

"- cu privire la oferta făcută de Reggiana și care în fondul ei a fost recepționată pozitiv de toți factorii cu atribuții din Timișoara, aceasta nu s-a materializat concret în nici un moment al tratativelor, nici în plan financiar.

- s-a creat în schimb o atmosferă în jurul clubului, care a condus la demisia antrenorului principal Aurel Șunda, a unor sponsori și membri ai Consiliului de Administrație. Am luat la cunoștință cu surprindere această decizie, care îmi impune un anumit statut atâta vreme cât contractul meu a fost încheiat cu respectivul consiliu. Până la lămurirea problemelor legate de jurisdicția și instrucțiunile clubului, rămâne în sarcina membrilor fondatori și a reprezentanților lor în conducerea clubului să preia responsabilitatea jocului cu UTA, în condițiile unei atmosfere care și-a pus amprenta pe ultimele rezultate și avem temerea că și pe cele viitoare.

- am lăsat deschisă posibilitatea oricărui tip de colaborare cu Reggiana în interes reciproc. Oferta rămâne deschisă și pentru alți investitori care doresc o colaborare cu Politehnica, un club care își poartă cu demnitate blazonul celor peste 75 de ani de existență."

Peștele de la cap se-mpute

Cele afirmate mai sus au stârnit evidenta indignare a celor 3 reprezentanți ai membrilor fondatori, desemnați să expună punctul de vedere al acestora în tratativele cu clubul italian, Viorel Boiț, Viorel Vișan și Miroslav Giuchici. Înainte de a vă prezenta comunicatul lor, ar trebui ridicate unele probleme în legătură cu afirmațiile domnului Pascu. Iată-le: dacă tot a fost recepționată pozitiv oferta Reggianei, de ce aceasta nu s-a materializat în nici un fel? Cine a creat atmosfera care a dus la demisia lui Șunda și retragerea sponsorilor? De ce nu a fost comunicată în scris decizia dizolvării Consiliului de administrație? Dacă reprezentanții membrilor fondatori ar fi trebuit să preia responsabilitatea jocului cu UTA, ce rol mai are președintele Pascu la club? Dacă dl. Pascu se teme că și rezultatele viitoare vor fi negative, de ce nu ia nici o măsură de redresare? De aprobarea cui are nevoie pentru a schimba ceva în activitatea clubului? Care sunt acei "alți investitori" care doresc colaborarea cu Poli? Blazonul celor 75 de ani de existență este pătat mai mult ca niciodată de rezultatele foarte slabe obținute de Poli în acest campionat, de când la conducerea alb-violeților se află tocmai dl. Pascu!

FOTBAL VEST

Indignarea membrilor fondatori

Redăm mai jos comunicatul membrilor fondatori ai clubului, dat publicității la insistențele celor trei reprezentanți amintiți.

COMUNICAT

În legătură cu articolele apărute în presă și mai ales articolul "Dreptul la replică", semnat de președintele Mircea Pascu, apărut în data de 25 martie în ziarul "Timișoara", referitoare la atmosfera creată în club și responsabilitatea membrilor fondatori față de jocul cu UTA, care urma să se dispute a doua zi, precizăm următoarele:

■ *În urma ședinței Adunării generale din 25 iunie 1997, în care s-a aprobat demisia din funcția de președinte executiv al clubului a prof. Viorel Boiț, s-a propus formarea unui nou Consiliu de administrație format din cei 3 poli (Prefectură, Primărie, Politehnică), care însă n-a fost ulterior validat de Adunarea generală, conform statutului FC Politehnica. Acest Consiliu de administrație a ales în fruntea executivului pe dl. prof. Mircea Pascu.*

■ *În ședința Adunării generale a membrilor fondatori din 23 februarie 1998, s-a hotărât formarea unui comitet de urgență, alcătuit din Viorel Boiț, Miroslav Giuchici și Viorel Vișan, mandatat să discute următoarele probleme:*

- propunerea către senatul Universității Politehnica de asociere (colaborare) a FC Politehnica cu Universitatea Politehnica;

- acceptarea unui contract de colaborare pe termen lung între FC Politehnica și AC Reggiana;

- o întâlnire cu executivul și Consiliul de administrație și discutarea contractului de colaborare cu partea italiană.

Reprezentanții membrilor fondatori au purtat discuții și au obținut sprijinul moral al prefecturii și al primăriei, mai puțin al Universității Politehnica în realizarea colaborării cu A.C. Reggiana care, datorită tergiversării semnării contractului de către executiv, nu s-a materializat, partea italiană sistând colaborarea. Nu vedem cum am fi putut contribui la crearea unei atmosfere tensionate la club, care a condus la demisia antrenorului principal Aurel Șunda, precum și la preluarea responsabilităților față de jocul cu UTA, deoarece Adunarea generală nu ne-a mandatat decât cu discutarea celor 3 puncte arătate mai sus. Responsabilitatea jocului cu UTA, a întregii comportări din campionat și a situației precare în care se află clubul revine în totalitate celor care au condus până în prezent destinele echipei.

Ce s-a urmărit să se demonstreze prin articolul apărut înaintea jocului cu UTA? Știa oare ceva președintele Pascu?

Membrii fondatori consideră urgentă formarea unui nou Consiliu de administrație, credibil, care să organizeze urgent acest club pe principii profesioniste și redeschiderea negocierii cu AC Reggiana sau găsirea unui alt sponsor pentru redresarea financiară.

**MEMBRII FONDATORI AI FC POLI
VIOREL BOIȚ, MIROSLAV
GIUCHICI, VIOREL VIȘAN**

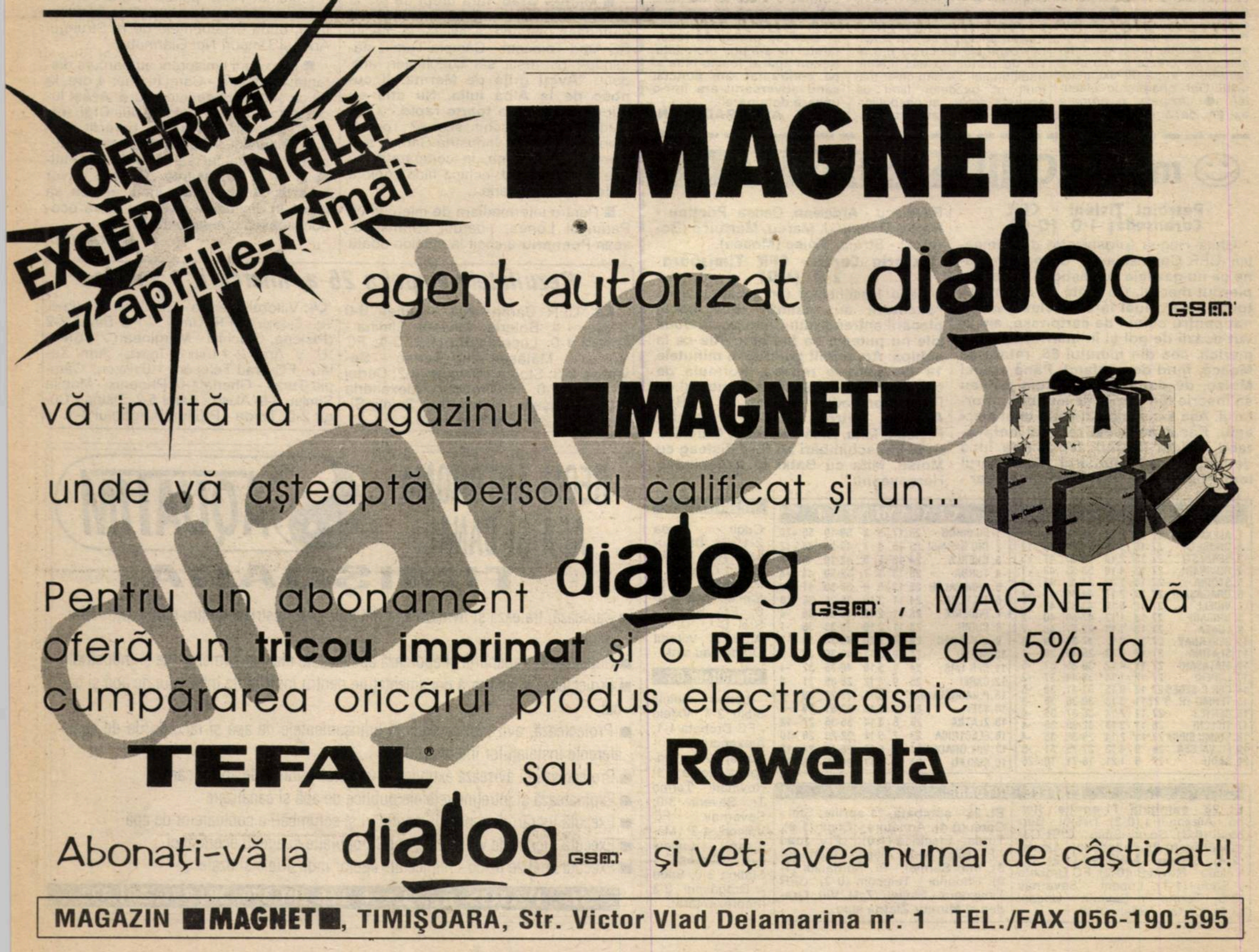

OFERTĂ EXCEPȚIONALĂ
7 aprilie - 7 mai

MAGNET
agent autorizat dialog GSM
vă invită la magazinul MAGNET
unde vă așteaptă personal calificat și un...
dialog GSM
Pentru un abonament dialog GSM, MAGNET vă oferă un **tricou imprimat** și o **REDUCERE** de 5% la cumpărarea oricărui produs electrocasnic
TEFAL sau **Rowenta**
Abonați-vă la dialog GSM și veți avea numai de câștigat!!

MAGAZIN MAGNET, TIMIȘOARA, Str. Victor Vlad Delamarina nr. 1 TEL./FAX 056-190.595

Excelenţi la faze fixe

FC ARAD TELECOM - I.S. CÂMPIA TURZII 3-1 (1-1)

Stadion "Telecom", teren bun, timp frumos, spectatori:100.
Arbitri: Fl. Verigeanu - N.Chiriță, G.Pavel (Rm.Vâlcea).
Observator: Ionel Bungău (Timişoara).
Cartonaşe galbene: N.Rus, Varga, Andone, Roşu, Gatea.
F.C ARAD TELECOM: Sabău - Riviş (cpt.) - Barna, VARGA (82, Tambor) - N. Rus (88, Bugariu), Ujvari, OPRESCU, BURESCU, Berar - ŞTEFELIGĂ (89, Ungureanu), Petruţ.
Antrenor: Mihai Ţârlea. Pe bancă: Bota, Blaga.
CÂMPIA TURZII: Ceclan - L.Rus - Kerestes, Roşu (cpt.), Gatea, Kiss (75, Vâsâi) - Foro, M.Rus, Andone (30, Olar) - MĂŢIU, Marina (72, Grozav).
Antrenor: Nicu Radu. Pe bancă: Grama, Nicola.
Au marcat: MARINA (min. 25), cu un şut de la 14m în urma unui contraatac; N.RUS (min. 32), din apropiere, la o "aşezare" a lui Ştefeligă; ŞTEFELIGĂ (min.51), cu capul din careul mic; VARGA (min.61), cu capul în urma unei lovituri libere executate de Burescu.
JUCĂTORUL MECIULUI: OPRESCU.

● Contrar unor zvonuri că această partidă ar fi fost una strategică, arădenii și-au respectat blazonul și au învins o echipă pretendentă la locul secund, care asigură barajul pentru divizia B, echipă care însă a părut că nu mai este aceeași din edițiile trecute. ● Chiar dacă oaspeții au deschis scorul, arădenii și-au impus superioritatea prin așezarea avansată în teren. ● După ce gazdele au întors rezultatul, Câmpia Turzii s-a avântat în atac, dar fără rezultat.

MIHAI ȚÂRLEA (antrenor F.C.Arad - Telecom): **"A fost un meci de luptă în care ambele echipe au jucat la rezultat. Mă bucur că echipa mea a reușit să întoarcă rezultatul."**

NICU RADU (antrenor I.S.C. Turzii): **" Ne-a bătut o echipă care și-a dorit mai mult victoria. Noi nu am putut alinia cea mai bună formulă de echipă."**

O. PĂCURARIU

Antrenor-jucător doar o etapă?

ELECTRICA - MINAUR ZLATNA 1-2 (0-1)

Stadion "Electrica", teren destul de bun, spectatori 150
Arbitri: N. Neagoe - S. Buzărnescu, M. Iliescu (toţi din Craiova)
Observator: Adrian Cocoş (Reşiţa)
Cartonaşe galbene: Iacobici, Kovacs, Vlătănescu, Crişanov, L. Petre - Roja
ELECTRICA: Muraru - Sorescu - Iacobici, Kovacs (cpt), Durlă - Cristea (18, Radu), Gomoi, Vlătănescu, Mihalache - Noje (46, Tătaru), Crişanov (58, L. Petre).
Antrenor: Petre Vlătănescu. Pe bancă: Creţ, Iliuţă.
MINAUR: Rusu - OPRIŢĂ (cpt) - Miheţ, Pop, Kiraly (68, Chira) - OLELEI (64, Chiriloaie), Maşca, Brumar, GĂLDEAN - BORŞA, Boca (31, Roja).
Antrenor: Ştefan Fogoroşi. Pe bancă: Magiaru, Gorgan.
Au marcat: OLELEI (min. 7), cu un "stâng" din poziţie centrală, din interiorul careului, după ce Durlă a ratat intervenţia la o lovitură liberă lateral stânga, executată de Găldean; BORŞA (min. 78), cu un şut plasat, la colţul lung, de la 10 metri, la o centrare a lui Găldean şi o "aşezare" cu călcâiul a lui Roja; MIHALACHE (min. 83), din preajma punctului de la 11 metri, cu piciorul stâng, la un balon prelungit cu capul de Kovacs şi o centrare de pe dreapta a lui Iacobici.
Jucătorul meciului: OPRIŢA.

● **"Am venit să nu pierdem"**, declara antrenorul echipei vizitatoare, increzător în posibilitățile propriilor elevi, în timpul încălzirii premergătoare întâlnirii. ● Previziunile lui Fogoroși s-au adeverit, formația sa cucerind primele puncte "afară" în această ediție de campionat. ● Cum în celelalte 11 deplasări minerii nici n-au contat, făcând un simplu act de prezență, timișorenii au crezut că au de-a face cu o trupă de excursioniști. Dar aparențele înșeală... ● Oaspeții, o grupare extrem de ambițioasă duminică, s-au rezumat mai mult la o apărare aglomerată în propria jumătate de teren, contraatacând tăios în câteva rânduri. ● De cealaltă parte, "tramvaiștii" n-au jucat mai nimic, cu toate că au dominat teritorial marea majoritate a timpului. ● Excepție a făcut doar bara din min. 49 a lui Kovacs. Însă cu atât de puțin e greu să speri într-un rezultat favorabil. Electrica n-a avut de partea sa nici arbitrii, tradiționalul 5% sau chiar mai mult al gazdelor fiind de această dată... al oaspeților. Dacă se respectau însă, timișorenii trebuiau să depășească și "piedica" trioului oltean. ● Președintele Gigi Leu părea destul de liniștit la finalul partidei, nefiind supărat pe cavalerii fluierului și pe eșecul subalternilor săi. Cu alte ocazii era extrem de iritat... Acum are poate alte interese, legate probabil de antrenorul-jucător Vlătănescu. Ocupând prima poziție retrogradantă a clasamentului, "tramvaiștii" trebuie să se intrebuințeze serios pentru că îi așteaptă multe meciuri de foc!

PETRE VLĂTĂNESCU: **"Adversarul a fost mai bun decât noi. Mă lupt cu morile de vânt, dar îmi pare rău că pentru mine suferă o echipă. N-am avut așa emoții nici când am jucat la Leipzig, cu Lokomotiv, în fața a 100.000 de spectatori, din cauza unei atmosfere încordate înaintea jocului. Regret că arbitrul de centru n-a fost la Oradea, să vadă maniera de arbitraj în favoarea gazdelor. Când o să mă dea afară, atunci o să spun totul".**

STEFAN FOGOROȘI: **"Am obținut o victorie meritată, mai cu seamă că am mai avut 4-5 situații de a marca și cred că problema rezultatului nu s-a pus niciodată. Ne-am apărat foarte bine și pe contraatac am punctat când adversarul era într-o ușoară dominare".**

ALIN RADOVAN

☺ miniCRONICI SUBIECTIVE ☹

Petrolul Ţicleni - CFR Caransebeş 1-0 (0-0)

Ghiță Hogea (organizator de competiții, CFR Caransebeș): **"Se poate spune că nu gazdele au câștigat, ci noi am pierdut meciul. Cu toate că din minutul 65 am evoluat fără Ardelean, eliminat pentru cumul de cartonașe, am avut ocazii de gol și în inferioritate numerică, cea din minutul 88, ratată de Moacă, fiind de... infarct. Până atunci Moise, de două ori, și Stroia puteau să înscrie din poziții de singur cu portarul. Așa s-a spulberat iluzia unui meci egal. Păcat de acest rezultat nefavorabil, băieții făcând deplasarea încă de vineri, cu autocarul. Antrenorul Ioan Marcu a aliniat formația: Madar - Paulescu - Ardelean, Canea, Prințipu - Balea, D. Ianu, I. Marcu, Mărțuică (Boterez) - Stroia, Moise (Moacă).**

Victoria Carei - CFR Timişoara 2-0 (1-0)

Călin Rosenblum (președinte CFR): **"Jucătorii au resimțit încă șocul plecării antrenorului Chimiuc. În două zile nu puteam să fac cine știe ce la echipă. Am primit golurile în minutele 14 din ambele reprize. Formula de echipă a fost aceeași ca în meciul cu FC Bihor, adică Miklos - S. Bar, Ardeoiu, Petrov, C. Bar - Moraru, Pișleag, Mita, Bălă - Vascko, Giuchici. Cele trei schimbări au fost Pișleag cu Moise, Mita cu Batki și Ardeoiu cu Hârșoveanu."**

CLASAMENT C3

1. ALEXANDRIA	27	18	5	4	52-19	59	+17
2. DROBETA	27	16	5	6	43-21	53	+14
3. BERBEŞTI	27	15	2	10	55-35	47	+5
4. ROVINARI	27	13	4	10	53-35	43	+1
5. STOINA	27	14	1	12	44-45	43	+4
6. DRĂGĂŞANI	27	13	2	12	44-35	41	+2
7. VIDELE	27	12	5	10	43-39	41	-1
8. URICANI	27	13	1	13	47-50	40	-2
9. LONEA	27	13	1	13	42-57	40	-2
10. SEVERNAV	27	12	3	12	47-37	39	-3
11. SLATINA	27	12	2	13	25-49	38	-1
12. MĂTĂSARI	27	11	4	12	39-35	37	-5
13. LUPENI	27	12	1	14	38-44	37	-2
14. CFR C-SEBEŞ	27	12	0	15	51-41	36	-6
15. TERMO TR.-S.	27	11	3	13	30-36	36	-3
16. CERTEJ	27	11	2	14	36-37	35	-4
17. ŢICLENI	26	11	2	13	32-35	35	-4
18. ŞOIMII SIBIU	27	11	2	14	28-36	35	-4
19. FC VÂLCEA	26	9	4	13	27-35	31	-5
20. SADU	27	5	1	21	16-71	16	-26

CLASAMENT C4

1. FC BIHOR	25	17	5	3	59-19	56	+20
2. IND.SÂRMEI	25	15	3	7	49-25	48	+12
3. GHERLA	24	13	5	6	42-19	44	+8
4. TURDA	25	13	5	7	32-30	44	+8
5. ARM.ZALĂU	25	12	5	8	38-30	41	+2
6. TELECOM	24	11	3	10	26-25	36	0
7. PHOENIX	25	11	2	12	42-39	35	-4
8. CUGIR	23	11	2	10	30-33	35	-1
9. U.V. ARAD	24	10	4	10	40-34	34	-2
10. ALEŞD	24	10	3	11	40-30	33	0
11. CFR TMŞ.	24	9	5	10	40-35	32	-4
12. CAREI	25	9	4	12	26-35	31	-8
13. P.BÂRGĂULUI	23	9	3	11	27-28	30	-6
14. ŞTEI	24	9	2	13	32-51	29	-4
15. ZLATNA	25	8	3	14	35-35	27	-12
16. ELECTRICA	23	7	5	11	22-23	26	-10
17. VIIT.ORADEA	24	6	6	12	26-40	24	-12
18. ŞIMLEU	24	4	3	17	20-95	15	-21

Rezultate C4

Cugir - Turda 2-1; Pr. Bârgăului - Arm. Zalău 1-1; Gherla - Phoenix 2-0; Șimleu - Aleșd 0-6; FC Bihor - Ștei 6-1; "U" V. Arad și Viitorul Oradea au stat.

Rezultate C3

Lonea - Șoimii Sibiu 2-1; Videle - FC Drobeta 1-1; Alexandria - Certej 2-0; Uricani - Stoina 3-1; Rovinari - Termo Tr. Severin 3-0; Severnav - FC Vâlcea 4-2; Mătăsari - Lupeni 2-1; Berbești - Slatina 3-0; Sadu - Drăgășani 0-3 (neprezentare).

C3: ETAPELE VIITOARE: C4:

C3: **Et. 28 - sâmbătă, 11 aprilie:** Stoina - Alexandria (**0-2**); Țicleni - Berbești (**0-3**). Șoimii Sibiu - CFR Caransebeș (**0-2**); Drăgășani - Lonea (**2-4**). Slatina - Mătăsari (**1-2**); FC Vâlcea - Rovinari (**0-2**); FC Drobeta - Sadu (**1-1**); Lupeni - Severnav (**0-5**). Termo Tr. Severin - Uricani (**3-5**); Certej - Videle (**0-2**);

C4: **Et. 28 - sâmbătă, 11 aprilie:** Ștei - Carei (**0-4**); Armătura - Cugir (**1-0**); Turda - Electrica (**1-0**); "U" V. Arad - FC Bihor (**0-2**); Aleșd - Gherla (**0-3**); Ind. Sârmei - Pr. Bârgăului (**1-0**); Phoenix - Telecom (**0-2**); CFR Timișoara - Șimleu (**7-1**). **Viit. Oradea** și **Minaur Zlatna** stau.

DE LA DUNĂRE LA TISA, TĂT ROMÂNU PLÂNSU-MI-S-A

Calculatul Călin Rosenblum, preşedintele-antrenor

■ În meciul cu lidera FC Bihor, ultimul la timona feroviarilor pentru Ghiță Chimiuc, timișorenii au egalat în două rânduri, prin **Pișleag**, care reușea să înscrie în al 3-lea meci consecutiv la Gara Mare, și prin **Miroslav Giuchici**, și acesta marcator în ultimele 3 meciuri succesive ale vișiniilor. Fiind la concurență cu derby-ul televizat Rapid - Steaua, meciul CFR - FC Bihor n-a avut parte decât de 58 de spectatori, printre care și baschetbalistul timișorean Șerban Sere, acum la Vestpetrom Arad, dar și de... 3 camere de filmare!? **Alin Vlad**, vârful ceferiștilor, a văzut meciul din tribune, ieri fiind operat la Arad de ortopedul Trocan, aparținând școlii profesorului Alexandru Pop. **Hodoneanțu** și-a dat ghipsul jos abia joi, fiind indisponibil în ultimele runde pentru CFR. În fine, **Cristian Dima**, răcit, a aflat cum decurg ostilitățile la meciul echipei sale prin intermediul telefoniei mobile. Dorin Chimiuc, portarul umetist omniprezent la meciurile de acasă ale CFR-ului, a fost apelat de Dima, căruia i-a redat filmul meciului aidoma unui comentator radio.

■ Cum imediat după meci Ghiță Chimiuc și-a luat rămas bun de la tânăra sa echipă, președintele **Călin Rosenblum** n-a stat mult pe gânduri în căutarea unui înlocuitor, pe care l-a prezentat băieților la antrenamentul de joi dimineața: **"Jucătorii spunându-mi că nu se dezechipează până nu află cine le va fi antrenor, le-am spus că este o surpriză. I-am întrebat dacă sunt de acord să-i antrenez, mai ales că, nepromovând sau neretrogradând, am fi făcut o cheltuială fără rost cu alt antrenor."**

Se pare că unii jucători s-au ferit de o anumită numire, sărind ca arși când la vestiare, la finele meciului cu FC Bihor, s-a vehiculat numele lui Octavian Popescu.

■ **Marius Grad**, fără drept de joc la Unirea Alba Iulia datorită cumulului de cartonașe galbene, a asistat la meciul FC Arad Telecom - Câmpia Turzii, sfătuindu-i pe foștii săi coechipieri arădeni: **"Aveți grijă de Marina! Îl cunosc de la Alba Iulia. Nu știe cu mingea, dar este foarte rapid."** Cine credeți că a deschis scorul? Tocmai Marina! Noroc că Industria Sârmei și-a pierdut din aplomb, în comparație cu alte vizite la Arad, echipa fiind copiată și de mica sa galerie...

■ Pentru intermediara de miercuri cu Parângul Lonea, liberoul caransebeșean **Poenariu** a sosit la stadion odată cu crainicul stadionului. Antrenorul Marcu l-a trecut în consecință ca rezervă, introducându-l abia în minutul 46.

■ Trimis în tribună de centralul timișorean Zaharie Ciev la aceeași dispută CFR Caransebeș - Parângul Lonea (6-0), **Gheorghe Hogea**, delegatul gazdelor, a trebuit să suporte după meci ironiile declanșate în vestiar de jucătorul Cornel Moise, care se făcea că strânge bani de la coechipieri pentru plata... eliminării lui Hogea. Aflând că Hogea va fi chemat la ședința FRF să dea socoteala, băieții au rostit în cor: **"Să aibă viața lui Corpodean!"**

■ **Grigore Balea**, dispărut din Govândari, a revenit la CFR Caransebeș, prezența sa oferind un plus de tehnicitate liniei mediane a cărășenilor în deplasarea de sâmbătă la Țicleni, unde, în brigada bucureșteană condusă de Bogdan Zaharia a figurat și asistentul **Dudu Georgescu**, fiul fostului atacant al roș-negrilor reșițeni.

■ **Ritter**, suspendat pentru 7 cartonașe galbene, și **Stan**, accidentat de câteva etape, neevoluând sâmbătă în meciul electricii cu Minaur Zlatna, au efectuat un antrenament individual înaintea partidei. La pauză, probabil mâhnit de rezultat, Stan s-a mutat la UMT, la meciul cu Motru, urmărind ambele întâlniri din preajma gardului despărțitor al arenelor.

■ **Minaur Zlatna** a venit la Gara Mică având gândul declarat să câștige, dar mai ales să-i "îngroape" pe "tramvaiști". Echipa din Apuseni, care s-a cazat la minihotelul RATT, a fost însoțită la Timișoara de primarul Zlatnei și de directorul Exploatării Miniere Ampellum, spnsorul echipei, delegația de frunte de 7-8 persoane a oaspeților asistând la meci de la tribuna a II-a.

■ La 39 de ani, **Petre Vlătănescu** s-a legitimat vineri pentru a 3-a oară în cariera sa ca antrenor-jucător, la Electrica, după experiențele de la Strungul Arad și Timpuri Noi Giarmata.

■ Feroviarii timișoreni au parcurs distanța Timișoara - Carei în doar 4 ore, la fel ca și drumul de întoarcere. Acest lucru a fost posibil datorită lui **Gigi Remeti**, șoferul autocarului, poreclit imediat "Fittipaldi". Ceferiștii roagă conducerea Comtinului să-l trimită pe Fittipaldi și în deplasarea pe care o vor face la Gherla, astfel încât echipa să plece în dimineața meciului și să economisească o noapte de cazare...

C-AGENTS

Rezultatele etapei a 26-a, miercuri, 1 aprilie

C3: CFR Caransebeș - Lonea 6-0 (Marcu - 4, Boterez, Moacă); Slatina - Țicleni 1-0; Lupeni - Berbești 3-1; FC Vâlcea - Mătăsari 1-0; Termo - Severnav 2-3; Stoina - Rovinari 3-2; Certej - Uricani 2-0; FC Drobeta - Alexandria 1-0; Drăgășani - Videle 5-2; Șoimii Sibiu - Sadu 3-0 (neprezentare).

C4: Viitorul Oradea - Electrica 2-1 (Pavel, Vig - Crişanov); CFR Timiș - FC Bihor 2-2 (Pișleag, Giuchici - Mărginean 2); Ștei - "U" V. Arad 2-1 (Luca 2 - Toderaş); Arm. Zalău - FC Arad Telecom 1-0 (Puşcaş); Câmpia Turzii - Gherla 1-0; Phoenix - Mobila Șimleu 8-0; Aleșd - Carei 5-2; Zlatna - Cugir 2-0; Turda - Prundu Bârgăului 3-1.

REGIA AUTONOMĂ
APĂ ŞI CANAL
AQUATIM
TIMIŞOARA

- Captează, tratează şi livrează apă potabilă şi industrială pentru municipiul Timişoara
- Colectează, transportă şi epurează apele uzate menajere, meteorice şi industriale
- Proiectează şi avizează documentaţiile pentru instalaţiile interioare de apă şi canal
- Proiectează, avizează şi execută branşamentele de apă şi racordurile de canal aferente instalaţiilor interioare
- Proiectează şi avizează extinderile reţelelor publice de apă şi canal
- Exploatează şi întreţine reţelele publice de apă şi canalizare
- Execută lucrări de reparaţii, verificări şi schimbări a contoarelor de apă
- Execută lucrări de vidanjare pentru populaţie şi agenţi economici
- Execută analize fizico-chimice ale apelor industriale şi uzate

Str. PARIS nr. 2A ✦ Tel. 201.370, 201.371, 201.372

CAMERA ASCUNSĂ A LUI FOTOFUCHS

Moroşanu, tu de ce nu joci?
Eu nu sunt Moroşanu, eu sunt Ibrahim! Da' dumneata cine eşti?

MIRCEA PASCU ŞI TAJUDEEN IBRAHIM, ILUSTRÂND CONFUZIA TOTALĂ DE LA POLI

URECHEA CIULITĂ

PETRE VLĂTĂNESCU, referitor la arbitrajul de la partida Viitorul Oradea - Electrica: **"Am avut două decepții în viață! Când m-a părăsit nevasta și acum la Oradea. Joc fotblal de 22 de ani, dar un asemenea arbitru n-am întâlnit."**

GHIȚĂ "NENEA" FILIP, către Ionuț Popa: **"După etapa de astăzi din divizia B, seria a II-a, vor fi mai multe fotolii de antrenor libere. Vezi, orientează-te și tu!"**

GHEORGHE GHILEZAN: **"La Poli se joacă pe bani. Dacă nici așa fotbaliștii nu arată nimic, înseamnă că au alte surse de venit."**

VICTOR ROŞCA: înaintea jocului UMT - Minerul Motru, către Ghiță Chimiuc: **"Ghiță, mai bine veneai de abia de luni."**

CRISTI FLORESCU: **"Mai stau la Gloria până-n vară și o tai în Ungaria!"**

PETRE FĂGĂRAŞ (secretarul Minerul Motru), cel care l-a recomandat pe portarul Hotoboc președintelui Mircea Pascu: **"L-am dat pe Hodoboc la Timișoara, știind că este un centru universitar și credeam că băiatul va realiza ceva. Dar la debandada existentă la Poli îl voi lua cu siguranță înapoi la vară!"**

ADRIAN "CHISI" CHISELIȚĂ în pauza jocului UMT - Minerul Motru, auzind la radio rezultatele din Divizia B, seria a II-a: **"Orașul ăsta parcă-i blestemat!"**

ANGELO FOALE: **"Am fost la Poli la 19 și la 29 de ani. Când trebuia însă să mă ia, n-au făcut-o!"**

FLORIN IACOB, prezent la partida CSM Reșița - FCM Bacău: **"La Reșița și semințele-s mai bune ca la Timișoara, nu numai fotbalul!"**

LUCIAN MANOLE, asistând la jocul Gloria - Poli, la scorul de 0-0: **"Dacă n-ai vedea clasamentul, ai zice că-i blat!"**

BUGS BUNNY

TOP ŞI ANTI TOP

ÎNTRE CEZAR...

1. PUBLICUL ARĂDEAN. Spectatorii arădeni au luat din nou cu asalt stadionul "UTA", încurajându-și frenetic favoriții. De altfel, suporterii alb-roșiilor au și ei un mare merit la excelentele rezultate obținute de băieții lui Tisza în această primăvară.

2. CICERONE MANOLACHE Tehnicianul Variașului și-a adus aminte că a câștigat cândva Cupa Campionilor Africii și a stopat, împreună cu elevii săi, marșul celor de la Sânmartinu Sârbesc.

3. VEGA DEVA. Chiar dacă succesul din Valea Roșie a trezit destule suspiciuni, trebuie să ținem cont că este a 3-a victorie consecutivă a devenilor, fără ca portarul Rahoveanu să încaseze vreun gol în aceste meciuri!

4. NICOLAE ROCKY ROŞCA Atacantul celor de la Victoria Nădlac a punctat de 3 ori în partida cu "U" Arad.

.....

7864. ELECTRICA. În doar 4 zile "tramvaiștii" au pierdut în fața ocupantelor locurilor 16 și 17, ajungând acum la un îngrijorător minus 10 la adevăr. E momentul ca băieții să se retragă în depou și să reflecteze asupra finalului de campionat. Altfel vor urma derby-uri la Făget și Jimbolia...

......

8593. POLI. 4 puncte din 18 posibile! Și nimeni nu demisionează! Poate că primul exemplu îl va oferi cel mai în vârstă! Ce ziceți, domnule Pascu? Altfel vom asista în toamnă la o încleștare Poli - Obilici Sânmartinu Sârbesc! Și nu în Cupă, ci în campionat!

.....

9648. MINERUL OCNA DE FIER. După un 0-18 la Moldova Nouă, băieții s-au antrenat asiduu și rezultatul s-a văzut. Au încasat doar 12 goluri la Bocșa! Continuați așa și va fi bine!

.....

9999. AC RECAŞ Un alt club care nu mai are mult până la desființare! La Nădrag s-a prezentat doar cu 7 jucători! În următoarele etape poate va intra pe gazon doar antrenorul...

...ŞI MĂGAR

Nu-i vestiaru' seif de bancă

CHIMIUC E STAN PĂŢITU

"Miercuri seara, după ce a condus CFR-ul în meciul cu Bihorul, am definitivat trecerea la UMT a lui Ghiță Chimiuc, care va fi răsplătit în cazul evitării retrogradării, noi mizând pe experiența sa. Ce ne pare rău e că n-a venit mai repede", a salutat **Ştefan Şeţu**, președintele umetist, sosirea lui **Chimiuc** la Pădurea Verde. Ex-antrenorul feroviarilor i-a șoptit agentului nostru cum de s-a răzgândit în privința Politehnicii și de ce i-a cooptat în staff-ul său tehnic de la UMT pe **Doru Miclăuş**, secund, și **Vasile Gaboraş**, antrenor al portarilor. **"Am negociat două zile cu conducerea Politehnicii, dar după ce am citit interviul vostru cu tripleta nigeriană n-am mai putut dormi de la 1 noaptea, finalmente răzgândindu-mă. Și am ales UMT-ul, unde am venit cu ai mei, pentru că sunt Stan Pățitu."** Astfel, fostul principal **Remus Steop** a revenit la centrul de copii și juniori de la UMT, iar **Tică Andreaş** și **Vali Caraivan** vor fi în căutarea unor noi angajamente...

VELCEA N-A DEVENIT MOTREAN

Microfonul Agenturii, amplasat pe coridorul de la vestiarele stadionului UMT, a interceptat după meci explicația lui **Victor Roşca**, antrenorul Motrului, către **Vali Velcea**: **"Conducătorii lui Poli n-au mai fost de acord să te cedeze după egalul cu UTA, considerându-te indispensabil în situația actuală."** "Rechinu" ar fi descoperit niște sume frumușele pentru primele de victorie la Minerul Motru: 1 milion acasă, două afară, chiar 4 în cazul meciului de la Electroputere. Interesant, cu milionul cucerit grație victoriei cu FC Baia Mare, ex-timișoreanul **Andrei Militaru** și-a cumpărat un aparat de fitness!

FĂRĂ GHETE DE ANTRENAMENT, PALEACU A AJUNS ÎN GHIPS

Ca și acum două sezoane, când a suferit o accidentare la Turda, mijlocașul **Alin Paleacu** s-a ales cu o entorsă la glezna dreaptă în urma antrenamentului de joi, la o intrare imprudentă a lui **Samargi**. Umetistul, care și-a scos deja ieri ghipsul, a pus accidentarea pe lipsa unor bocanci de antrenament: **"Am ajuns să mă pregătesc în adidași. Nea Remus Steop plecând și ghetele fiind ale dumnealui... Conducerea vrea să scăpăm, dar astea-s condiții?"**

VALI CIUCUR A ÎMBRĂŢIŞAT O NOUĂ MESERIE

Gândindu-se probabil deja la ceea ce va face după ce-și va agăța ghetele-n cui, **Vali Ciucur** a îmbrățișat meseria de maseur, ajutându-l în muncă pe experimentatul **Gigi Rouă**. Singurul supărat este tocmai cel mai bun prieten al lui, "Ravanelli", **Mircea Bătrânu**, pentru că Vali nu-și face timp niciodată să-l maseze. Pentru a-l șicana pe **Rouă**, Ciucur se tot laudă: **"Ce bănoasă meserie! Îmi ies cam 400-500 de mii pe lună! Și sunt de-abia ucenic!"**

CUM A SCĂPAT POLI SĂ SE FACĂ DE MIRUL LUMII ÎN GOVÂNDARI

Anunțat doar ca rezervă pentru partida din Govândari, cu Gloria, **Andrei Urai** nu s-a prezentat sâmbătă dimineața la convocarea lotului, în vederea deplasării la Reșița. În aceste condiții, Poli a pornit la drum doar cu un singur portar. Noroc că **Romulus Bealcu**, suspendat pentru cumul de cartonașe galbene, a dorit să vadă meciul și a sosit în Govândari, cu mașina sa, însoțit și de portarul **Dumitru Hotoboc**. Și astfel antrenorul **Octavian Roşca** a avut o variantă după ce titularul **Franză** a văzut cartonașul roșu! Astfel în poartă ar fi intrat juniorul **Adochiţei** sau poate... **Puiu Preda.**

Hotoboc a primit un tricou de la organizatorul de competiții al constructorilor, **Fane Ciurea**, pe care însă a "uitat" să-l înapoieze după joc...

MIRO GIUCHICI LA FC BIHOR?

Ghiţă Chimiuc a intenționat să-l ducă la formația de la Pădurea Verde și pe vârful CFR-ului, **Miro Giuchici**, ziua de 1 aprilie, când antrenorul a părăsit gruparea feroviară, fiind totodată prima din perioada de transferuri. S-a opus însă tatăl lui Miro, **Mima Giuchici**, care l-a sfătuit pe băiat să rămână până-n vară la CFR. Cel care a pus însă ochii pe **Giuchici junior** a fost conducătorul lui FC Bihor, cunoscutul **Bigan**, care dorește să-l transfere din vară pe jucător la Oradea. Microfonul instalat de agentul nostru în cușca celui mai fioros câine existent la arena de lângă Gara Mare a surprins replica lui **Bigan**: **"Cum să nu-l iau? E și fotbalist, e și frumos și are și un nume cunoscut!"**

JACKIE PARE DISPUS SĂ NU SE MAI ÎNTOARCĂ NICIODATĂ LA POLI!

După ce a renunțat la funcția de director tehnic, **Jackie Ionescu** n-a înapoiat cheia de la biroul pe care l-a avut la stadion, spunându-i lui Tavi Roșca, foarte simplu, că a pierdut-o. Trebuie să vă informăm că în acel birou era agățat un frumos tablou cu echipa Politehnicii, câștigătoare a Cupei României în 1980. Săptămâna trecută, **Jackie** l-a rugat pe **Sandu Pelici** să-i aducă tabloul, explicându-i acestuia că trebuie contactat **Viorel Vişan**, la care era de fapt cheia, în cea mai mare siguranță!

FRUSTRARE UMETISTĂ LA FINAL

Tânărul Iordache, închizătorul umetist, a plecat plângând de la stadion după meciul UMT - Motru, spunând că n-ar mai evolua pentru alb-negri. Tot la finele partidei, Vasile Trandu, dezamăgit de atitudinea unor spectatori, îndreptată spre fiul său, Orlando, i-a luat acestuia carnetul de joc, spunând că în aceste condiții optarul umetist nu mai are rost să joace pentru cei de la Pădurea Verde. Totuși, Trandu a participat la antrenamentul de ieri, ca și Răcelescu, care a fost suspendat sâmbătă pentru patru galbene. Narcis Petre nu va juca sâmbătă la Pitești, cu Dacia, tocmai încasând al 4-lea cartonaș galben.

AGENTURA

P.S. Faptul că pe numărul mașinii lui **Felix Dincă** scrie FUCHS nu înseamnă că el este sursa noastră de informații din vestiarul rosso-nerilor!

TUNELUL TIMPULUI

săptămâna 7 - 13 aprilie

8 aprilie 1970. La Stuttgart, în meci amical, R.F. a Germaniei - România 1-1. 68.000 spectatori au urmărit singurul joc în care naționala României a obținut un rezultat pozitiv în fața vest-germanilor. Ambele echipe se pregăteau pentru participarea la Campionatul Mondial din Mexic, așa că, în mare parte, formațiile aliniate de antrenorii Helmut Schön și Angelo Niculescu au fost și cele care urmau să evolueze pe înaltele platouri mexicane (să reamintim că RFG a obținut la acel campionat medalia de bronz, învingând în finala mică Uruguay-ul cu 1-0). Iată echipele aliniate. RFG: Maier - Vogts, Höttges, Beckenbauer, Schnellinger, Weber, Grabowski, Haller (60, Lorenz), Müller, Overath, Maas (46, Roth). România: Răducanu - Sătmăreanu, Lupescu, Dinu, Mocanu - Dumitru, Numweiller VI - Neagu, Dobrin, (75, Gergely), Dumitrache, Lucescu (77, Dembrovschi). Neagu a deschis scorul în minutul 19, gazdele egalând prin autogolul lui Dinu (min. 33).

8 aprilie 1973. La unul dintre cuplajele interbucureștene de pe stadionul "23 august" au asistat 75.000 de spectatori. S-au jucat meciurile Dinamo - Sportul Studențesc 3-3 și Steaua - Rapid 0-0.

9 aprilie 1988. La 17 ani și 240 de zile, englezul Alan Shearer a devenit cel mai tânăr autor al unui hat-trick în prima ligă engleză (meciul Southampton - Arsenal 4-2), chiar în primul său meci ca titular în echipa Southampton.

10 aprilie 1972. În urma etapelor disputate în această zi (atât în prima ligă, cât și în cea secundă), după 19 runde, în Divizia A UTA era lideră, în timp ce echipele din "zona Fotbal Vest", participante la eșalonul al doilea, se aflau pe următoarele locuri: CFR Timișoara - locul 3, Vulturii Lugoj - locul 4, CFR Arad - locul 6, Minerul Anina - locul 8, Politehnica Timișoara - locul 9!

11 aprilie 1984. În manșa tur a semifinalelor Cupei Campionilor Europeni, pe stadionul Anfield Road din Liverpool, FC Liverpool - Dinamo București 1-0 (în retur, la București, au câștigat tot englezii, cu 2-1). A fost prima prezență a unei echipe românești în penultimul act al celei mai importante competiții europene intercluburi.

12 aprilie 1912. S-a înființat una dintre cele mai celebre echipe de fotbal din lume, FC Santos. Până în anii '60, Santos era un club ca oricare altul. De atunci însă, generația din care au făcut parte Pelé, Clodoaldo, Carlos Alberto, Joel, Rildo, Toninho, Edu, Pepe, a adus faimă grupării. Câștigătoare a Cupei Intercontinentale în anii 1962 (3-2 și 5-2 cu Benfica Lisabona) și în 1963 (2-4, 4-2, 1-0 cu AC Milan), în acea perioadă a fost echipa care solicita cel mai mare gaj pentru prezența la turnee sau meciuri amicale, plus un bonus în cazul apariției lui Pelé pe gazon la respectivele întâlniri.

M.B.

Cine va câștiga campionatul diviziei D-Arad?

MARATON SURD ÎN TREI

Afirmația că nivelul calitativ al diviziei D-Arad a crescut are un evident suport în faptul că în această ediție de campionat nu mai puțin de trei echipe sunt angrenate în lupta pentru primul loc care duce la barajul de promovare: **ȘOIMII LIPOVA, ȘOIMII PÂNCOTA și AS VLADIMIRESCU**!

Tocmai datorită acestui fapt, ne-am gândit să provocăm la o discuție tehnicienii celor trei echipe, să ne (vă) lămurim asupra felului cum văd ei finalul de campionat. Mai ales că mâine se joacă o etapă poate decisivă în D-Arad, cu toate cele trei evoluând în deplasare. Și de acum, orice pas greșit...

SANDU GAICA

(pricipal - Pâncota)

- Sandule, ai fost detronat din fotoliul de lider, acum două etape, tocmai în orașul tău natal, Ineu! Cum ai digerat acest fapt?

- Sigur că înfrângerea a fost dureroasă, mai ales că s-a petrecut în fața concetățenilor mei! Cred că meritam măcar un meci egal... Oricum, n-am depus armele, campionatul se joacă!

"Nu mă interesează jocurile de culise!"

- Programul viitoarelor etape par să vă avantajeze...

- Așa este. Vom încerca să profităm, mai ales că jocul cu Șoimii Lipova îl vom disputa la Pâncota și asta ne pică foarte bine.

- Ați renunțat la portarul Ladislau Ivan definitiv?

- Nu. Lunea trecută (n.n.- 31.03) a fost reprimit în lot, la mijloc fiind de fapt niște neînțelegeri. Din păcate, deocamdată nu-l pot folosi deoarece are niște probleme de natură dentară.

- După meciul de la Ineu ai avut trei jucători suspendați: Ardelean, Șofronici și Damian. Vei face față cu jucătorii pe care-i ai la dispoziție, în lupta cu Lipova și Vladimirescu?

- În această perioadă de transferuri am legitimat nu mai puțin de 14 jucători!

- Poți să dai câteva nume?

- Da. E vorba printre alții de Gupan, Ianoș și Igna - de la Târnova, Blăniță, Crișan, Moraru și Tentu - toți de la Universitatea Arad.

- O ultimă întrebare: există jocuri de culise în D-Arad?

- S-ar putea să fie unele jocuri așa zise strategice. Dar sincer, nu mă interesează, eu fiind preocupat doar de echipa mea.

SORIN IANCU

(secund - Vladimirescu)

- Au mai rămas opt etape din acest campionat. Fiind la două puncte de lider, ce șanse întrevezi pentru echipa ta?

- Șansele noastre sunt intacte, la fel ca și cele ale celorlalte două contracandidate.

- Consideri că se va da o luptă corectă?

"Lupta este inegală din punct de vedere al arbitrajelor"

- Lupta este inegală din punct de vedere financiar și cel al arbitrajelor.

- Multe voci susțin că aveți echipa cea mai bună...

- Consider că toate cele trei candidate sunt de valoare sensibil egală. Noi însă n-am făcut nici o achiziție, bazându-ne pe stabilitatea lotului actual.

- Care vor fi cele mai grele meciuri pentru A.S. Vladimirescu?

- Jocurile din deplasare de la Ineu și Chișineu Criș.

ADRIAN LUCACI

(principal Lipova)

- Soarta a decis ca antrenorii celor trei candidate la promovarea din D-Arad să fie foști componenți ai UTA-ei: Gaica, Bubela și Lucaci. Întrecerea dintre voi se desfășoară în mod corect?

- Din punctul de vedere al celor trei pomeniți, lupta este corectă! Mai departe de aici nu mă pot aventura în afirmații...

"Jocurile de culise sunt peste tot în fotbal"

- Există sau nu, jocuri de culise în D-Arad?

- Jocurile de culise exită peste tot în fotbal. Din poziția mea însă nu sunt și nici n-aș vrea să fiu implicat în așa ceva.

- Consideri arbitrejele corecte?

- Nici acasă, nici în deplasare n-am avut probleme cu arbitrajele.

- Aveți două puncte avans față de cele două urmăritoare. Le veți putea păstra până în final?

- Consider că de acum putem câștiga toate jocurile!

- În caz că veți câștiga campionatul, veți avea suficientă putere financiară de a aborda cu succes barajul de promovare?

- Dacă vom câștiga seria, sigur vom învinge și la baraj. Avem o susținere financiară foarte solidă.

OVIDIU PĂCURARIU

D-ARAD Liniștea dinaintea furtunii

Această etapă a fost relativ calmă, cu victorii ale gazdelor, de subliniat fiind doar retragerea echipei de Târnova din campionat, ea risipindu-și jucătorii pe la diverse alte grupări.

Miercuri este o etapă care va clarifica într-o anumită măsură configurația clasamentului în partea sa superioară. Toate cele trei echipe angrenate în lupta pentru promovare, Șoimii Lipova, Șoimii Pâncota și A.S. Vladimirescu vor evolua pe terenuri străine, la Arad cu Gloria, la Chișinău Criș, respectiv la Socodor. Orice eșec al uneia dintre acestea, o va scoate practic din cursa pentru baraj!

MOTORUL CFR ARAD - FRONTIERA CURTICI 4-1

Din nou Remus Dolha a fost eroul meciului, el înscriind trei goluri. Drida, revenit de la "U" Vestpetrom, a marcat al patrulea gol. Suciu de la Curtici a redus din diferență.

Au arbitrat: N. Ardelean jr. - L. Buda, M. Mager.

VICTORIA NĂDLAC - UNIVERSITATEA ARAD 4-2

Studenții arădeni nu și-au revenit din astenia de primăvară și-l fac, poate, pe Marcel Coraș să regrete că a venit antrenor la această echipă. Bătrânul Nicolae "Rocky" Roșca a înscris trei goluri, iar Vlădău a rotunjit suma la patru. Arădenii au marcat prin Ștefelingă și Luckas.

Au arbitrat: V.Toderici - D. Ozdeanu, E.Roșu.

TRICOUL ROȘU-BLĂNARUL ARAD - F.C.INEU 3-1

Buruian, Topor și Runic sunt autorii golurilor "blănarilor" echipați în "tricouri roșii". Pentru Ineu a înscris Uscă.

Au arbitrat: C. Ciocan - V. Ciurescu, N. Dehelean.

ȘOIMII PÂNCOTA - CRIȘANA SEBIȘ 3-0.

Sebișenii au pierdut la același scor, cu două pretendente la șefia clasamentului, Șoimii Lipova și Șoimii Pâncota. Au marcat: Cuedan (11m), Grepan, Blăniță. Eliminat: Claudiu Bulzan (Pâncota).

Au arbitrat: M. Axente jr. - M. Jivan jr., Fl. Dumitru.

De remarcat că inițial a fost desemnat să conducă partida Dan Ologeanu jr., dar acesta s-a accidentat și a fost înlocuit în ultima clipă cu Marius Axente.

CPL ARAD - GLORIA ARAD 3-2

Chiar dacă au făcut câteva achiziții în acest minimercato, lemnarii au depus mari eforturi pentru a obține victoria în fața acestei tenace echipe Gloria. Au marcat: Șule (2) și Balint - Petic, Negrea. Eliminați: Oros (Gloria) Neaga (CPL).

Au arbitrat: A. Apătean - C. Tiulea, M. Bondar.

AVÂNTUL TÂRNOVA - ROMVEST SOCODOR 0-3 (fără joc).

Echipa din Târnova s-a retras din campionat! Astfel Gligore Bora a rămas fără echipă! Trebuia să arbitreze: Cl. Tipa - M. Axente, V. Havași.

ȘOIMII LIPOVA - CRIȘUL CHIȘINEU CRIȘ 3-1.

Lipovenii nu s-au întrebuințat prea mult probabil pentru a nu strica moralul echipei oaspete, care va întâlni miercuri pe teren propriu pe... Șoimii Pâncota! Au marcat: Stoiu, Sabou (2).

Au arbitrat: M. Gornic - M. Toderici, M. Vida.

A.S. VLADIMIRESCU - PETROMUREȘ ZĂDĂRENI 5-0.

Meci fără istoric și cu un singur cartonaș galben. Au marcat: Popa, A. Moț, N. Sinescu (2) și Ciba.

Au arbitrat: V. Sabău - P. Bândea, M. Hălmăjan.

OVIDIU PĂCURARIU

Et.viitoare **Et. 27 - miercuri, 8 aprilie:** Socodor - AS Vladimirescu (**1-3**); Curtici - Cermei (**1-1**); CPL Arad - Indagrara (**1-4**); Gloria Arad - Lipova (**1-4**); Zădăreni - Motorul (**0-7**); FC Ineu - Nădlac (**0-3**); Ch. Criș - Pâncota (**1-3**); "U" Arad - Târnova (**0-0**); Sebiș - Tricoul Roșu (**1-8**).

Et. 28 - sâmbătă, 11 aprilie: AS Vladimirescu - "U" Arad (**1-2**); Tricoul Roșu - Ch. Criș (**3-3**); Lipova - CPL Arad (**3-0**); Indagrara - Curtici (**1-2**); Târnova - FC Ineu (**0-3**); Pâncota - Gloria Arad (**1-4**); Nădlac - Sebiș (**1-3**); Motorul - Socodor (**5-1**); Cermei - Zădăreni (**8-1**).

CLASAMENT

1. LIPOVA	26	19	3	4	71-27	60	+21
2. AS VLADIM.	26	18	4	4	69-30	58	+19
3. PÂNCOTA	26	19	1	6	49-30	58	+19
4. INDAGRARA	26	15	4	7	67-34	49	+10
5. CERMEI	26	13	2	11	52-34	41	+2
6. "U" ARAD	26	11	7	8	45-33	40	+1
7. TRIC. ROȘU	26	11	6	9	54-51	39	0
8. GLORIA AR.	26	12	2	12	45-46	38	-1
9. CH. CRIȘ	26	11	3	12	51-49	36	-3
10. CURTICI	26	11	3	12	39-39	36	-3
11. FC INEU	26	11	2	13	45-52	35	-4
12. MOTORUL	26	10	3	13	56-44	33	-6
13. TÂRNOVA	26	7	8	11	42-43	29	-10
14. SEBIȘ	26	8	4	14	43-72	28	-11
15. SOCODOR	26	6	7	13	40-66	25	-14
16. NĂDLAC	26	6	7	13	38-66	25	-14
17. CPL ARAD	26	7	4	15	33-63	25	-14
18. ZĂDĂRENI	26	3	2	21	27-87	11	-28

Victorie în ultimul minut de joc

INDAGRARA ARAD - GLORIA CERMEI 2-1 (0-1)

Stadion "Bujac", teren acceptabil, timp frumos, spectatori 100.
Arbitri: D. Herțeg - Șt. Mercea, E. Roșu.
Observator: Emilian Jivan.
Cartonașe galbene: Hirmler, G. Coraș, Sulincean, Muj, Coroban, Chibir.
Cartonaș roșu: G. Coraș (min. 59).
INDAGRARA ARAD: A. Lingurar - Hirmler - Negrău (28, Cr. Avram), M. PETCUȚ, Pocei (28, Muj) - Șaba (82, Gyengye), Cristea; G. Coraș, Sulincean - MOȚ, NESCOVICI (cpt.).
Antrenor; Ionuț Popa. Pe bancă: I. Lingurar.
GLORIA CERMEI: SZASZ - DUDAȘ - Păcurar, Leș, Butăriță - Mateiaș (63, I. Radu), Kociș (54, Chibir), COROBAN, Cotuna - Moțiu, R. Balaș (cpt.)
Antrenor: Viorel Mitrea. Pe bancă: Larea.
Au marcat: MOȚIU (min. 5), cu un șut din interiorul careului; M. PETCUȚ (min. 46), cu un șut din volé de la marginea careului; NESCOVICI (min. 90), cu capul, la o centrare a lui M. Petcuț.
Jucătorul meciului: MIHAI PETCUȚ.

● Chiar dacă partida nu prezenta prea mare importanță pentru clasament, a avut cu siguranță un dinamism și un dramatism al ei ● După ce atacantul de circumstanță al Indagrarei, stoperul Moț a șutat în bară, Moțiu (Cermei) a înscris un gol care a dat peste cap socotelile arădenilor ● Mai mult, Mateiaș și din nou rapidul Moțiu au fost la un pas de a mări diferența, ei ratând două ocazii clare de gol ● Ionuț Popa a renunțat la doi apărători și a mizat totul pe atac. Acest lucru și datorită lui Mihai "Dinamită" Petcuț, care a egalat imediat după pauză, iar în ultimul minut de joc i-a așezat o minge pe cap lui Nescovici, care a înscris golul victoriei ● Oricum, Cermeiul, chiar dacă fără trei titulari, a lăsat o impresie bună!

VIOREL MITREA (antrenor Cermei): **"Am jucat destul de bine și numai un minut ne-a lipsit să obținem un rezultat bun. Nu am ce reproșa arbitrului Doru Herțeg."**

OVIDIU PĂCURARIU

D-CARAȘ Unde joacă Ocna de Fier plouă cu goluri

DUNĂREA MOLD. NOUĂ - METALUL TOPLEȚ 4-0 (1-0)

Au marcat: Tarsoly (30), Diaconu (67), Botea (82, 88).

Arbitri: M. Medar - C. Manda, P. Vulpe (toți din Reșița).

MINERUL NERA BOZOVICI - MINERUL ORAVIȚA 2-1 (1-0)

Au marcat: Neacșu (35, 65) - Bacilă (63). În min. 77 același Băcilă a ratat un penalty.

Arbitri: L. Glogoviceanu - M. Păunescu (ambii din Reșița), V. Mihuț (Anina).

METALUL BOCȘA - MINERUL OCNA DE FIER 12-0 (4-0)

Au marcat: Sabaiduc (2), Teleky (10, 68), Bercseny (26, 29, 79, 86), Pârvu (53), Căienar (63), Marinescu (72, 78), Boltașiu (89).

Arbitri: M. Vărzan (Oțelu Roșu) - I. Ban, D. Tuchiluș (ambii Caransebeș).

MINERUL ANINA - MUNCITORUL REȘIȚA 1-4 (0-2)

Au marcat: Drăgilă (3, 22, 60), Calofir (86) - Ciurea (59 - penalty).

Arbitri: P. Herghelegiu - S. Costachi, I. Cocora (toți din Bocșa).

ARSENAL REȘIȚA - MUNDUS CARANSEBEȘ 1-0 (0-0)

A marcat: Carăgin (21).

Arbitri: Gh. Gril - Gogeanu, Gaspar (toți din Bocșa).

FOREST OLIMP ZĂVOI - CAROMET CARANSEBEȘ 1-3 (0-2)

Au marcat: Gaița (58) - Lozici (27, 29), Bojin (48).

Arbitri: Gh. Bălaj - Al. Verdeș, T. Pâvulescu (toți din Reșița).

AS BOCȘA - MINERUL COZLA 6-1 (3-1)

Au marcat: Furic (12), Stanciu (22, 57), Jurca (28), Radu (85, 89) - Marcu (14).

Arbitri: Gh. Surdu - I. Ionel, Z. Verdeș (toți din Reșița).

CLASAMENT

1. MINERUL MN	24	21	0	3	92-13	63	+27
2. M.BOCȘA	24	17	3	4	90-19	54	+18
3. CAROMET	24	16	2	6	62-23	50	+14
4. ARSENAL	24	16	2	6	58-19	50	+14
5. OȚELU ROȘU	24	15	1	8	67-29	46	+10
6. MUNCITORUL	24	13	6	5	55-31	45	+9
7. ORAVIȚA	24	13	2	9	54-33	41	+5
8. BOZOVICI	24	11	2	11	45-58	35	-1
9. ANINA	24	10	2	12	51-42	32	-4
10. DUNĂREA MN	24	9	3	12	39-47	30	-6
11. MUNDUS	24	8	4	12	30-36	28	-8
12. AS BOCȘA	24	6	3	15	32-93	21	-15
13. TOPLEȚ	24	6	2	16	34-69	20	-16
14. ZĂVOI	24	6	1	17	32-46	19	-17
15. COZLA	24	4	4	16	26-90	16	-20
16. OCNA	24	2	1	21	22-141	7	-29

Et.viitoare **Et. 25 - sâmbătă, 11 aprilie:** Caromet - Anina (**0-1**); Ocna de Fier - Arsenal (**0-12**); Topleț - AS Bocșa (**2-6**); Mundus - Bozovici (**1-0**); Minerul Mold. Nouă - Cozla (**3-2**); Muncitorul - Dunărea (**4-4**); Oțelu Roșu - Bocșa (**1-2**); Oravița - Zăvoi (**2-1**).

Rezultatele etapei a 23-a: Ocna de Fier - Oțelu Roșu 2-5; Mundus Caransebeș - Metalul Bocșa 1-2; Oravița - Arsenal 3-2; Caromet - Bozovici 2-0; Muncitorul - Zăvoi 3-1; Topleț - Anina 6-1; Cozla - Dunărea M.N. 2-1; AS Bocșa - Minerul M.N. 1-2.

Liderul învins după 21 de etape

METALUL OȚELU ROȘU - MINERUL MOLD. NOUĂ 1-0 (0-0)

Stadion Metalul, teren bun, timp frumos, spectatori 100
Arbitri: D. Vătafu - Gh. Pârvu, Gh. Tiuch (toți din Caransebeș)
Observator: Ilie Vegheriuc (Reșița)
Cartonașe galbene: Florei - Tismănaru, Asandului, Marchiș, Stroia, Damianovici.
METALUL: Dănilă - SULARU - FLOREI, Muntean, Anghel (90, Vărzan) - Török, Vucescu (39, Vasile), Roman, Pănescu - Băbălău, Tiba.
Antrenor: Mihai Florei. Pe bancă: Trușcă, Mationi, Vaca.
MINERUL: Blănariu - Miu - MARCHIȘ, DAMIANOVICI, Dragomir - Halas, Runcan, Tismănariu, Luca (46, Granța) - ASANDULUI, Stroia.
Antrenor: Moise Străinescu. Pe bancă: Minea, Stănică, Burghioc, Stanoevici.
A marcat: SULARU (min. 73), cu un șut din apropiere, fază la care oaspeții au reclamat poziția ofsaid a jucătorului de la Metalul.
Jucătorul meciului: VASILE MARCHIȘ.

● Înainte de marcarea golului, în min. 72, gazdele, prin Pănescu, au ratat o lovitură de la 11 m, acesta trimițând mingea în bară ● Jocul a fost în general frumos, peste nivelul competiției în care se desfășoară, ambele echipe etalând virtuți tehnico-tactice grație capacității antrenorilor celor două echipe ● Gazdele au început jocul mai bărbătește, dominând un meci care, mai târziu s-a echilibrat, ambele echipe împărțindu-și perioadele de dominare cât și ocaziile de gol în mod egal ● Metalul a ratat numeroase ocazii prin Roman, în minutele 2, 12, 33 și 53, dar și oaspeții prin Tismănaru, Runcan și Goanță, care în min. 56 a șutat la rădăcina barei ● Condamnabile protestele minerilor, care în jocul tur dintre cele două echipe au marcat golul victoriei fără ca mingea să depășească linia porții, care au umbrit spectacolul sportiv, deși în mod teoretic ei nu mai pot pierde primul loc.

ALEX IZVERNARI

D-TIMIȘ Va fi oare AC Recaş prima echipă care va declara forfait?

Jumătate din meciurile etapei a 25-a, disputate vineri, s-au încheiat cu rezultate mai puțin scontate. Astfel, FC Jimbolia, după ce a scos definitiv din cursa pentru ocuparea locului întâi echipa Timpuri Noi Giarmata, nu a putut trece de Becheru&Co. în propriu fief, pierzând la două goluri diferență, cu toate că de la scorul de 0-0, oaspeții au evoluat în inferioritate numerică. În urma scorului alb de la Comtransport, Dacia lui Pinto Vușcan a obținut al cincilea punct extern de la reluarea campionatului, în timp ce trupa lui Cireșan a smuls un draw la Peciu, dar care nu o mai ajută în cursa pentru întâietate. În rest, rezultate conform previziunilor:

UNIREA PECIU NOU - TIMPURI NOI GIARMATA 1-1 (0-1)

Au marcat: Lazăr (penalty) - Faimoc.

Costel Cireşan (antrenor Giarmata): **“Am ratat mult, în urma unui meci de luptă, dar sportiv, După ultimele discuţii avute cu conducerea executivă, avem promisiuni că se vor achita salariile şi primele de joc. Dar, când eşti scos din cursa pentru ocuparea locului întâi, e greu să te mobilizezi.”**

Arbitri: R. Avram - M. Gheban, O. Maier.

COMTRANSPORT - DACIA TIMIŞOARA 0-0

Doru Vuşcan (antrenor Dacia): **“Momentul psihologic al întâlnirii s-a consemnat în repriza a doua, când portarul nostru, Ponea, a apărat o lovitură de pedeapsă. În rest, meciul a fost nul din toate punctele de vedere, cu toate că gazdele au dominat steril, iar noi am ratat câteva ocazii de a marca.”**

Arbitri: L. Ujhely - D. Chiorpec, A. Cârstea.

MUREŞUL CENAD - FC MOBI FROLA 1-0 (0-0)

A marcat: Cuibuș.

Vasile Ionuţ (antrenor Cenad): **“A fost o partidă fără durităţi, cu un arbitraj excelent, în care puteam câştiga cu 4-5 goluri diferenţă. Oaspeţii, o echipă tânără, au avut şi ei două ocazii bune de a înscrie.”**

Octavian Foale (antrenor Mobi Frola): **“În loc de 3-0 pentru noi la pauză, s-a încheiat partida cu victoria gazdelor. Întâlnirea a fost interesantă şi arbitrată cu măiestrie de Sorin Altmayer. Păcat că elevii mei sunt prea cruzi, altfel am fi obţinut un rezultat favorabil.”**

Arbitri: S. Altmayer - A. Onica, S. Giurgea.

FC JIMBOLIA - MONDIAL LUGOJ 1-3 (0-0)

Au marcat: Călușer - Preda (2), Copaci.

Eliminat: Galu (Mondial).

Arbitri: C. Făniță - I. Juravle, Gh. Nicola.

CSA TIMIŞOARA - BANCOM COMLOŞU MARE 5-1 (2-1)

Au marcat: Bichescu (2), Bâgu, Cuvejdean, Sbenghea - Robu.

Rică Scorobete (antrenor CSA): **“Suntem o echipă cu puţine şanse la locul întâi, dar care joacă un fotbal bun şi plăcut pentru spectatori. Comloşul, după ce a deschis scorul, a căzut fizic şi psihic, nereuşind să se agaţe de rezultat. Mă bucură revenirea lui Butnăraşu, de la care aşteptăm să-şi confirme valoarea.”**

Arbitri: R. Malac - N. Pleșa, M. Boboc.

SPORTING TABAC - UNIREA SÂNNICOLAU MARE 3-1 (1-0)

Au marcat: Patronea (2), Bogdan - Cseh.

Arbitri: Gh. Stănescu - C. Vuc, G. Teodorescu.

Ultimele trei întâlniri s-a disputat duminică, punctul de atracție al etapei fiind derby-ul de la Variaș, unde formația locală Steaua Roșie a învins la limită liderul seriei, Obilici. Rotariu & Co. au fost înfrânți, după 10 etape în care s-au impus pe linie, necunoscând gustul înfrângerii de la meciul din deplasare cu Giarmata, scor 2-3, în etapa a 14-a.

LAMINORUL NĂDRAG - AC RECAŞ 12-0 (12-0)

Au marcat: Românu (4), Stoica (3), Manea (2), Iova, Subțire, Belu.

Partida s-a întrerupt în minutul 45, când oaspeții s-au prezentat pentru reluarea ei cu numai 6 jucători!

Arbitri: N. Istrat - O. Lihtei, G. Pluștea.

FLACĂRA FĂGET - ŞOIMII TIMIŞOARA 1-3 (0-3)

Pentru învingători au marcat: Jigăreanu (2), P. Parlea.

Florin Mierea (antrenor Șoimii): **“Gazdele nu ne-au pus probleme în această partidă, în care noi am adoptat o tactică specială. Le-am spus băieţilor să tranşăm meciul cât mai rapid, pentru a ne menaja în partea secundă a întâlnirii, deoarece timpul de recuperare până la meciul din etapa viitoare este foarte scurt, numai două zile.”**

Arbitri: G. Stoicovici - M. Haneș, P. Pecarov.

ALIN RADOVAN

CLASAMENT

1. OBILICI	25	20	1	4	100-21	61	+25
2. CSA TMŞ.	25	16	6	3	60-17	54	+15
3. GIARMATA	25	17	3	5	55-29	54	+18
4. TABAC	25	16	4	5	69-24	52	+13
5. MONDIAL	25	13	5	7	80-30	44	+8
6. COMTRANSP.	25	12	7	6	57-39	43	+4
7. VARIAŞ	25	14	1	10	43-36	43	+4
8. PECIU	25	12	6	7	56-30	42	+3
9. JIMBOLIA	25	12	3	10	47-35	39	0
10. SÂNNICOL.	25	11	4	10	41-39	37	+1
11. COMLOŞ	25	10	2	13	57-53	32	-4
12. DACIA	25	8	7	10	42-43	31	-5
13. NĂDRAG	25	8	3	14	45-78	27	-12
14. ŞOIMII	25	6	7	12	28-32	25	-11
15. CENAD*	25	7	4	14	38-51	23	-18
16. MOBI-FROLA	25	2	5	18	19-69	11	-25
17. FĂGET	25	3	2	20	29-140	11	-28
18. RECAŞ	25	2	2	21	21-121	8	-28

* echipă penalizată cu 2 puncte

Et.viitoare Et. 26 - marți, 7 aprilie: Obilici - Cenad (1-0); Giarmata - Comtransport (1-4); Dacia - CSA Timișoara (0-3); Sânnicolau - Făget (1-4); Mobi Frola - Jimbolia (1-3); Șoimii - Nădrag (1-1); Mondial Lugoj - Peciu (0-2); Comloș - Sp.Tabac (1-3); Recaș - Variaș (1-5).

Et. 27 - vineri, 10 aprilie: CSA Timișoara - Comtransport (3-0); Tabac - Dacia (1-0); Jimbolia - Obilici (1-4); Peciu - Mobi Frola (3-1); **duminică, 12 aprilie:** Făget - Comloș (0-5); Mondial - Giarmata (1-2); Cenad - Recaș (0-2); Nădrag - Sannicolau (0-5); Variaș - Șoimii (0-0).

Trebuia să piardă şi Obiliciul undeva!

STEAUA ROȘIE - OBILICI SÂNMARTINUL SÂRBESC 2-1 (1-0)

Stadion Variaş, teren bun, timp frumos, spectatori 800.
Arbitrii: Gh. Cutean - C. Dobrişan, M.Petcu.
Observator: Radu Suciu.
Cartonaşe galbene: Mihăilescu, Meleşcanu, Suditu, Zuzac - Durigon.
Cartonaşe roşii: Mihăilescu - Corban, Rotariu.
VARIAŞ: **CUDELCU - MAMUT (cpt.) - Cumpănăşoiu, Mihăilescu, Rădoi, Meleşcanu - PETCU (56, Cazac), ZUZAC (89, Ţieranu), Pogan (71, Capstrâmb) - Suditu (85,Popa), Nedelea.**
Antrenor: Cicerone Manolache. Pe bancă; Blându, Iacoboni.
OBLICI: **Nistor - DAVID - Durigon, Roth, Hausler (56, Miclea), Mic (79, Holcz) - Olari, NAIDIN, Rotariu - Corban (cpt.), Kovacs.**
Antrenor: Ilie Rotariu. Pe bancă: Samfescu, Utfineanţ.
Au marcat: ZUZAC (min.41), din penalty, după un fault al lui Roth asupra lui Mamut, care a primit o excelentă centrare de la Petcu; MIHĂILESCU (min.84), cu capul după un corner executat de Capstrâmb; KOVACS (min.89), cu latul, pe lângă Cudelcu, după ce în prealabil l-a depăsit uşor pe Rădoi.
Jucătorul meciului: CUDELCU.

● În derbyul etapei a 25-a, Obiliciul a suferit prima înfrângere în acest retur, la fel ca și Variașul, care a fost învinsă, până acum, doar la Peciu. ● Meciul, foarte disputat, putea fi jucat încă din prima repriză, când Sânmartinul a avut câteva ocazii mari de gol. Chiar în secunda 20, Hausler a șutat de la 70 m!, ajutat și de vânt, iar mingea a lovit bara porții lui Cudelcu, revenind la Kovacs, care a fost faultat în careul de goalkeeperul gazdelor. ● Lovitura de la 11 m, executată de Rotariu, a fost apărată de Cudelcu. ● Apoi, tot Sânmartinul a fost aproape de gol, prin Corban, care în două rânduri, singur cu Cudelcu, n-a reușit să înscrie. ● După aceste ocazii rarisime ale oaspeților, cei din Variaș au echilibrat jocul și, pe un contraatac rapid purtat de Mamut și Petcu, primul a fost faultat în careu, centralul Cutean, care a arbitrat foarte bine, arătând fără ezitare punctul de la 11m. ● Lovitura a fost transformată de Zuzac. ● Și în partea a doua, tot Obliciul a avut câteva bune ocazii de egalare, dar Corban, în două rânduri și Radu Mic n-au putut să-l învingă pe excelentul Cudelcu. ● Gazdele și-au mărit avantajul prin excelenta lovitură de cap a lui Mihăilescu, aflat la al 9-lea gol în divizia D, toate cu capul. ● În final, după ce Obliciul a redus din handicap prin Kovacs, Durigon a avut șansa egalării din lovitură liberă, însă aceasta a fost respinsă senzațional de Cudelcu. ● Jocul s-a terminat cu portarul Nistor în careul celor din Variaș, ultimul apărător fiind Olari.

CICERONE MANOLACHE: **“În cadrul concepției de joc pe care am pregătit-o special pentru acest joc, ca niciodată, au ieși pregnant în evidență cele 5 caracteristici ale jocului modern. Remarc angajarea totală a fiecărui jucător care a evolulat în acest meci. Remarc de asemenea echipa adversă, care nu întâmplător este pe locul întâi, dorindu-i mult succes la baraj.”**

ILIE ROTARIU: **“Așa șansă cum a avut Variașul astăzi, se întâmplă o dată la 100 de ani. Scorul putea fi 6-1 pentru noi. Arbitrajul din repriza a doua a fost mizerabil. Oricum, vom ocupa un loc pe merit.”**

CIPRIAN TRANCĂ

Derby cu 3 eliminaţi

Deși meciul Variaș - Obilici n-a depășit limitele regulamentului, totuși trei jucători au fost eliminați. În minutul 70, Corban a primit cartonașul roșu după o intrare dură asupra lui Mihăilescu. Peste numai 4 minute, antrenorul-jucător al oaspeților, Ilie Rotariu a fost eliminat pentru **“injurii la adresa arbitrului”**, după cum a declarat după joc arbitrul Gheorghe Cutean. În replică, Rotariu a spus: **“Centralul m-a tras de tricou, iar eu i-am reproșat acest gest. Pentru asta am primit cartonașul roșu”**. Ultima eliminare a survenit în minutul 85, când Mihăilescu, care avea deja un cartonaș galben, l-a faultat inutil pe Kovacs, văzând al doilea “galben”...

Ionuţ Popa şi urzicile

Exasperat de jocul slab al echipei sale, Indagrara, și de nenumăratele ratări, la un moment dat Ionuț Popa a scăpat din mână telemobilul, care s-a și dereglat. După meci, pentru a se calma, “italianul” s-a dus la Pădurea Ceala să culeagă... urzici.

Afacerile mai presus ca fotbalul

Solicitat de CSM Reșița, după ce rosso-neri au renunțat la portarul Gheorghe Popa, Adrian Boldor, fostul goal-keeper de la CFR Timisoara și Poli, a mai avut o ofertă de a reveni în fotbal, de la Unirea Sânnicolaul Mare, localitate unde locuiește. Până la urmă, Adi a renunțat să ia loc pe banca tehnică a acestei formații, datorită faptului că afacerile îi merg momentan foarte bine. Iar cum în fotbal e multă sărăcie...

Gură cască

AS Bocşa nu-şi doreşte un teren ca masa de biliard

Întrebat fiind de ce nu se tăvălugește terenul de la Bocșa Montană, pe care joacă echipa AS Bocșa, antrenorul Vasile Ciocoi ne-a spus că are un aliat de nădejde în denivelările cu care jucătorii săi sunt familiarizați. Lucru dovedit de golul marcat în secunda 50 în poarta bocșenilor, mingea fiind deviată în poartă de un mușuroi! Întrucât terenul este cu relief montan, propunem AJF Caraș mutarea locului de disputare într-una din localitățile învecinate: Bocșa Vasiova, Bocșa Română sau Bocșa Haltă!

La Variaş, atmosferă de mare meci

Pentru jocul Variaș - Obilici au fost amplasate tribune pe ambele părți ale terenului, umplute până la refuz de peste 800 de spectatori, dintre care 485 au fost plătitori. Prețul unui bilet a fost de 5000 lei. Suporterii “Bianco-Rossi Bulls” din Variaș au fost bine dotați cu steaguri, fumigene și alte ustensile din arsenalul unei galerii, aceștia fiind prezenți la stadion cu o oră înaintea începerii meciului. Înainte de joc, copiii de mingi au oferit flori arbitrilor și jucătorilor. Cel mai celebru spectator a fost stelistul Iosif Rotariu, salutat de întreaga asistență. Trupa victorioasă de la Variaș a fost recompensată imediat după joc de directorul IAS, Popa, cu 100.000 lei. În timpul meciului, antrenorului Manolache a făcut traseul dintre cele două careuri de 16 metri (pe marginea terenului, bineînțeles), consumând 1,5 litri de apă minerală și terminând meciul complet răgușit.

Şagul, gazda unui turneu internaţional

În luna mai, Șagul va fi gazda unui turneu internațional organizat pe două categorii de vârstă. Ajuns la ediția a treia, turneul va avea loc în perioada 16-17 mai, când vor avea loc meciurile echipelor formate din jucători peste 33 de ani, o săptămână mai târziu, 23-24 mai, urmând a avea loc competiția rezervată fotbaliștilor sub 33 de ani. Înscrierile se pot face contra sumei de 150.000 de lei până în data de 10 mai pentru old-boys, respectiv până în 15 mai tineret, la snack-bar Tony din Șag. Meciurile vor avea câte două reprize a 15 minute, fiind găzduite de baza sportivă din Șag.

Moldova Nouă şi superstiţiile

În turul campionatului, la Moldova Nouă, echipa Minerul a surclasat AS Bocșa cu 18-0. În retur, o parte dintre jucătorii Minerului n-au vrut să se fotografieze, din... superstiție. Cu toate că au deschis scorul în secunda 50, dunărenii n-au câștigat decât cu 2-1 în fața unei echipe modeste. Rămâne de văzut cum se vor descurca la baraj, când vor întâlni echipa Fabricii de Bere Craiova sau echipa din Calafat a lui Gică Popescu...

Nădrag - Recaş, un meci care a durat o repriză

Ca să folosim un termen din box, meciul s-a terminat înainte de limită. Arbitrul Nicolae Istrat a pus punct acestei dispute după 45 de minute, în momentul în care oaspeții s-au prezentat la debutul celui de-al doilea mitan cu doar 6 jucători. Recășenii au început jocul cu 7 jucători, iar în minutul 23 portarul lor, Mircea Postolache, s-a accidentat, rămânând însă în teren până la pauză. Anunțat de delegatul vizitatorilor despre imposibilitatea lui Postolache de a continua meciul, fapt confirmat și de medicul prezent la partidă, Istrat a aplicat regulamentul, oprind meciul. Se pare că zilele “lanternei roșii” în această divizie sunt numărate pe degete, din moment ce sunt într-o asemenea criză de jucători!

Gabi Coraş eliminat de ziua lui

Fratele mai mic al lui Marcel Coraș, Gabriel, a fost eliminat în meciul cu Cermeiul după numai o oră de joc pentru cumul de cartonașe galbene. Ionuț Popa a explicat eliminarea lui Coraș: **“S-a grăbit la vestiare să rezolve protocolul, fiindcă astăzi (n.r. - 3 aprilie) e ziua lui de naștere”**. La mulți ani, Gabi!

Cuvejdan a ratat transferul la Deta

Venit în vara anului trecut de la desfințata Astral Deta la CSA Timișoara, Cuvejdan a fost pe punctul de a pleca în acest minimercato la lidera seriei a doua din Campionatul județean, Furnirul Deta. Cele două grupări au sistat discuțiile în momentul în care nu s-a ajuns la o înțelegere în privința sumei de transfer. Divizionara D dorea să-și acopere cheltuielile cu mijlocașul, solicitând 15 milioane lei, în timp ce conducătorii clubului de județ erau dispuși să plătească cu 10 milioane mai puțin. Cei de la Șag au considerat că 5 milioane este o sumă prea mică, hotărându-se să-l păstreze pe Cuvejdan.

Cenadul s-a mutat provizoriu la Comloşu Mare

În urma incidentelor din etapa a 23-a care au avut loc la partida Cenad - Peciu, echipei lui Vasile Ionuț i-a fost retras dreptul de organizare a meciurilor pe teren propriu timp de 6 etape. În această situație, Cenadul a fost nevoit să-și găsească o gazdă, obținând în cele din urmă pentru terenul din Comloșu Mare...

Malac lovit de un spectator din Tormac

La finalul meciului Tormactim - Telecom din cadrul etapei a 18-a a Campionatului județean, seria a III-a, localnicii l-au fugărit pe arbitrul Costel Dobrișan, pentru a-i cere socoteală pentru maniera de arbitraj. În acel moment, asistentul Romeo Malac a încercat să-l protejeze pe central, dar a fost lovit cu piciorul de un suporter al echipei Tormactim. Dobrișan a consemnat acest incident în raportul de arbitraj, urmând ca astăzi cazul să fie discutat la AJF Timiș în comisia de disciplină.

Santos a câştigat derby-ul

Nu este vorba de campionatul Paulista, ci de cel județean din Hunedoara, în care s-au întâlnit formațiile Santos Boz și Unirea Vețel. Au câștigat gazdele cu 2-0 (2-0), în fața a 400 de spectatori într-o atmosferă sud- americană (petarde, galerii, etc). Din nou fac-totum-ul celor de la Santos a fost primarul comunei Branisca, Cornel Cornean, antrenor, conducător și căpitan al echipei. Ar mai fi de remarcat că la acest meci, pe terenul unde a avut loc jocul, a existat și o... masă a presei, accesoriu de care multe stadioane cu pretenții duc lipsă. În ceea ce privește denumirea echipei, ea nu este singulară în peisajul fotbalistic hunedorean. Cu ani în urmă a existat echipa Ajax Uroi, care însă, din motive financiare și-a încetat activitatea.

Ordine în arbitraj

În ședința subcomisiei de disciplină a AJF Hunedoara - Deva au fost sancționați 5 arbitri din divizia D Hunedoreană: Cristian Kupzay (Petroșani) reținut 4 etape de la delegări, pentru semnalizări eronate la meciul Victoria Călan - CFR Simeria din 22 martie; Ernö Magyari și Cornel Popescu (ambii din Hunedoara) reținuți o etapă pentru lipsa de colaborare la meciul Metalul Criscior - Retezatul Hațeg (22 martie); brădenii Octavian Ungureanu și Stelian Chiriță - reținuți 2 etape pentru aplicarea eronată a regulamentului la meciul Criscior - Hațeg.

Chilly - Willy

D-HUNEDOARA Victorie scontată a liderului în vecini

Rezultatele etapei a 20-a:

Metalul Crișcior - Aurul Brad 2-4, Victoria Călan - Minerul Ghelari 5-0, Constructorul Hunedoara - Casino Ilia 4-0, FC Paroșeni Vulcan - CFR Simeria 4-3, Minerul Aninoasa - Minerul Bărbăţeni 2-2, Minerul Livezeni - Retezatul Haţeg 1-0, Minerul Teliuc - Dacia Orăștie 1-0.

Et.viitoare

Etapa 21, 12 aprilie: Călan - Constructorul, Ilia - Paroșeni, Simeria - Crișcior, Brad - Aninoasa, Bărbăteni - Livezeni, Hațeg - Teliuc, Ghelari - Orăștie.

CLASAMENT

1. AURUL BRAD	20	17	1	2	44-18	52
2. PAROŞENI	20	14	3	3	58-24	45
3. ORĂŞTIE	20	14	2	4	53-24	44
4. CĂLAN	20	12	0	8	44-20	36
5. SIMERIA	20	10	3	7	38-29	33
6. CONSTR.	20	8	3	9	37-38	27
7. GHELARI	20	8	2	10	33-37	26
8. CRISCIOR	20	7	4	9	29-33	25
9. ANINOASA	20	7	3	10	34-36	24
10. BĂRBĂTENI	20	6	5	9	39-45	23
11. TELIUC	20	5	6	9	32-43	21
12. LIVEZENI	20	6	2	12	31-56	20
13. CASINO ILIA	20	5	2	13	28-47	17
14. HAŢEG	20	3	0	17	20-85	9

Colțul microbistului comod

Miercuri, 8 aprilie

18.00: România - Grecia, amical, TVR2, direct

22.00: Leeds United - Chelsea Londra, Premier League, Prima TV, direct

Sâmbătă, 11 aprilie

16.00: Rapid București - Oțelul Galați, Divizia A, TVR1, direct

16.00: FC Argeș - Steaua, Divizia A, Prima TV, direct

17.00: Campionatul italian, Acasă TV, direct (posibil)

21.30: Campionatul spaniol, TVE, direct

Duminică, 12 aprilie

18.00: Campionatul englez, Prima TV, direct

*** Redacția nu-și asumă răspunderea pentru eventualele modificări ulterioare ale programelor.**

PAȘCA ȘI FOALE REVIN LA ELECTRICA!

Vasile Pașca este începând de ieri noul președinte al FC Electrica, înlocuindu-l pe Gigi Leu, iar Octavian Foale a fost numit antrenor principal al echipei, avându-l secund pe Petre Vlătănescu, fostul boss. În ambele cazuri este vorba despre o revenire, Pașca după exact un an de zile, iar Foale după 5 luni. Decizia acestor schimbări a fost luată de Nicolae Marcu, manager general RATT, și Ion Maistor, director comercial.

În cel mai scurt timp vor fi numiți vicepreședintele și organizatorul de competiții al clubului.

"Să ne dea Dumnezeu noroc" **a spus nea Tavi înaintea primului său antrenament, de ieri de la ora 17,30.** "Mi se pare cea mai bună hotărâre pe care a putut-o lua conducerea RATT. Nu am venit la Electrica să lucrez pe nimeni" **a spus după numire secundul Vlătănescu.**

Datorită rezultatelor slabe din tur, diriguitorii RATT convocaseră luni dimineața o ședință de analiză, în care, atât jucătorii, al căror purtător de cuvânt a fost căpitanul Mihai Kovacs, cât și ex-președintele Leu, și-au expus punctul de vedere, și anume înlocuirea antrenorului Vlătănescu.

ALIN RADOVAN

PLICUL CU SURPRIZE

● **ȘTEFAN - PARTOȘ, TIMIȘ**: N-ați greșit mult pronosticul în meciul Poli - UTA. Dar ce e mai trist e că după fiecare meci, cel care înlocuiește momentan antrenorul la Poli, declară că acela a fost cel mai slab joc.

● **FOX MULDER - ARAD**: Cine are urechi să (vă) audă: **"La UTA nu se mai vorbește acum că nu sunt bani, că nu-i echipament, că nu s-au luat banii de cinci luni. Și asta datorită ITALIENILOR! La Poli s-a refuzat acea ofertă foarte bună în favoarea unora imaginare. MARE greșeală."**

● **BIRO ATTILA-MIHAI - TIMIȘOARA**: Competent ca-n totdeauna. Dorința lui Zacchini de a-i menține pe Anghel sau Ionescu la club, se datorează probabil faptului că cei doi au fost promotorii acestei asocieri, eșuate până la urmă. Dar consider că aceasta ar fi fost doar un amănunt, față de realizarea în sine. Fără a susține că nimic nu-i adevărat din cele afirmate despre UTA, te întreb la rândul meu despre penalty-ul din meciul Poli - UTA. Problema e că UTA urcă, iar Poli coboară. Până unde? Până unde este locul unor jucători ca Moroșanu, Micu sau Gherman.

● **ROBERT ANDRIEȘ - VATRA DORNEI**: Azi vă prezint pe Partizan Belgrad. Clubul a fost fondat în anul 1945, culorile sunt alb-negru și-i puteți scrie pe adresa Humska 1-11.000 Beograd. Își desfășoară meciurile pe stadionul propriu "Partizan" cu o capacitate de 50.000 locuri. Are în palmares 15 titluri de campioană (primul în 1947, ultimul în 1997); 7 Cupe ale Iugoslaviei ('47, '52, '54, '57, '89. '92, '94); finalistă a Cupei Campionilor în 1966, meci pierdut în fața Realului din Madrid cu 1-2. Cea mai categorică victorie în campionat a obținut-o în campionatul 1950-'51, 10-0 cu Podgorica. Cea mai netă înfrângere în campionat 1-6 cu Steaua Roșie ('68-'69) și 1-6 cu Hajduk Split ('75-'76). Jucătorul cu cele mai multe prezențe în campionat: Momcilo Vukovic - 396.

● **Echipajul navei "BAIA DE ARAMĂ" - AUSTRALIA**: Mulțumiri pentru gândurile frumoase pe care ni le-ați adresat nouă și întregii mișcări fotbalistice din zona de vest. Iar din VEST, METALUL E "THE BEST".

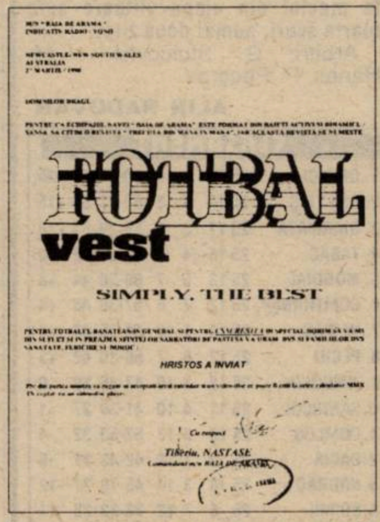

FOTBAL vest

SIMPLY, THE BEST

HRISTOS A INVIAT

Cu respect

Tiberiu, NASTASE

IVAN DE LA PANĂ

P.S.: Aștept scrisorile dvs. la C.P. 490, O.P. 3, Timișoara 1900.

Răspunsul corect îl puteți găsi citind cu atenție "Fotbal vest"-ul de săptămâna trecută. Cele 4 taloane din aprilie vor trebui să ajungă la redacție până la 8 mai 1998, data tragerii la sorți. Premiul este o minge de fotbal marca SELECT. Așteptăm scrisorile dvs. pe adresa redacției:

1900 TIMIȘOARA, Str. Paris nr. 2A, sau la
C.P. 490, O.P.3, TIMIȘOARA

CONCURS

TALON APRILIE

① ○ ○ ○

ÎNTREBARE: Cum se numește echipa la care antrenor este chiar primarul orașului respectiv, iar în anii trecuți a avut ca președinte pe bunicul lui Sandu Gaica?

RĂSPUNS: ....

Nume: ____________________ Prenume: ____________________

Adresa: ....

Reamintim că cele 5 taloane ale concursului din martie trebuie să ajungă la redacția Fotbal Vest până celtârziu vineri, 10 aprilie, data tragerii la sorți. Numele câștigătorului va fi publicat în Fotbal Vest-ul de marți, 14 aprilie.

UNDE-I COMISIONUL?

Poli a pierdut și la Reșița, întărind ideea că, în ce-o privește, orice este posibil. Cu alte cuvinte, într-un areal al deziluziilor, panta descendentă a timișorenilor ne permite să aceptăm orizonturi inferioare celor mai joase din defunctele mine ale Văii Jiului. De-aici încolo răsfățații de până mai ieri ai promovării (ce cochetărie!) vor trebui să fie deosebit de atenți în perspectiva finalului de campionat. Pentru că, în serie sunt totuși echipe de-au luat lucrurile în serios, iar retrogradarea se joacă! Pe ce te bazezi? parcă aud întrebările curgând... Pe nimic altceva, decât pe comparații concrete. Păi, în condițiile actuale, oricum am lua-o, n-o văd capabilă pe Poli să-i învingă pe băimăreni, chiar la Timișoara, iar apoi să bată și la Electroputere. Nema putirință! Asta, așa, ca o primă comparație. În al doilea rând, într-o inversare a rolurilor a situației Poli - Gloria Reșița, dați-mi voie să mă-ndoiesc că echipa timișoreană poate dispune de tenacitatea demonstrată de reșițeni. În al treilea rând, după nici o victorie și evoluții mai mult decât modeste, la ce ne-am putea aștepta bun decât la perpetuarea acestor evoluții, în ton cu prelungirea până la exasperare a unei existențe din ce în ce mai fragile? Iată de ce perspectiva imediată nu pare, ci este de-a dreptul sumbră? Dealtfel, ca să vehiculez tot cu date concrete, chiar la ora redactării acestor rânduri rivesc rezumatul joclui de la Reșița, Gloria - Poli. Ei bine, vreau să precizez că am văzut și am transmis zeci de meciuri de pe acest stadion, dar o echipă care să joace atât de confuz precum Poli în acest meci, rar, poate niciodată nu mi-a fost dat să văd...

CÂINII LATRĂ, CARAVANA TRECE...

de Miki Junea

...Dar iată că a reapărut dl. Zacchini... o revenire în forță, acuzându-l pe dl. Pascu de... "tâmpenii prin presă", mai ales după ce Pascu îl numise pe Zacchini un "personaj caricatural"! Modul în care emisarul își expune la nesfârșit programul de intenții, fără a fi luat în seamă decât, eventual, de presă, a început să mă distreze. A devenit clar că mesajul Reggianei nu e luat în seamă la Poli. Sigur că ținta tuturor acuzațiilor rămâne în continuare Mircea Pascu. Dar, mă-ntreb eu, stă lumea asta într-un singur om? Stă structura organizatorică a lui Poli doar în persoana lui Pascu? Desigur că nu. Cu atât mai mult surprinde totala imobilitate a... factorilor de decizie, sau cum Dumnezeu să mai numesc un staff din care n-a mai rămas decât numele. Deci, încă o dată, dacă Pascu ar fi singura persoană care se opune asocierii, dați-mi voie să mă-ndoiesc că el n-ar fi fost eliminat de ceilalți colegi, în măsura în care aceștia ar fi fost hotărâți să meargă înainte cu italienii! Și-mi mai permit să cred ceva: această scremută asociere seamănă foarte mult cu așa zisele infuzii de capital din perioada anilor '91-'92. Adică, utilaje învechite, scoase din uz, diverse hârburi uitate prin cotloane prăfuite, mingi de carton, medicamente depășite. Admise când nimeni nu se așteaptă, contra unor comisioane grase plasate acolo unde trebuie! Iată de ce am început să-mi explic din ce în ce mai mult nereușita acestei asocieri prin... lipsa comisionului! Evident, comparația poate fi răutăcioasă. Nici nu voi altceva. Numai că, prea mult atinge acest târg dimensiunile grotești ale unui talcioc în preajma închiderii. Altfel spus, ia-mă, altfel îți intru în coș!

Dar noi începem să ne preocupăm de chestiuni mult mai prozaice. Vega Deva se-ndepărtează rapid de subsol. Ghiță Chimiuc zice și el că se poate. Gloria a bătut pe Poli, deci totul pare posibil, chiar și-un vis frumos. De UTA, ce să mai vorbim. Și-atunci, cine retrogradează. Ar trebui să ne preocupe această întrebare, sau nu?

P.S. O lacrimă pentru Mircea Chivu, cu imaginea căruia am să mă-ntâlnesc mereu acolo, într-un colțișor din Valea Domanului. Acolo unde a lucrat pentru a crea ceva pentru eternitatea din care acum face și el parte...

REPLAY

■ O fi fotbalul regele sporturilor, dar nu strică, în meseria noastră, să mai aruncăm câte un ochi și spre alte sporturi. Pentru că, nu-i așa, între diferitele ramuri sportive există destule similitudini. Iată cel mai recent exemplu (citatul a apărut în "Gazeta sporturilor" de marțea trecută și se referă la peripețiile lotului național de handbal-juniori în Germania: **"Unul dintre handbaliști, Ciprian Constantin Corneanu, de la Fibrex Săvinești, a furat un compact disc dintr-un magazin, în valoare de 150 DM. Ce a urmat? Venirea polițiștilor, ducerea românului la poliție, unde i s-a făcut copie după pașaport și i s-au luat amprentele. Cu mari intervenții, a scăpat doar cu o amendă de 150 DM (...) Clubul Fibrex a trimis o scrisoare FR Handbal prin care solicită suspendarea din activitatea pe timp de doi ani a lui Corneanu. Clubul i-a anulat handbalistului contractul individual de muncă și i-a retras toate drepturile bănești pe o durată de 6 luni"**. Am pus pe tapet această întâmplare pentru că nici acum, după câteva luni, conducerea clubului Poli nu a luat nici o poziție față de jucătorii săi care au furat echipament sportiv în timpul cantonamentului din Italia. Cu siguranță, acest episod se va face uitat, șefii lui Poli adoptând politica struțului. Asta în timp ce numele, onoarea clubului, a orașului și a țării au fost pătate de niște vagabonzi îmbrăcați în culorile unui club vechi de 77 ani. Dacă săvineștenii - apropo, tot români - au luat poziție față de fapta antisocială a jucătorului lor, la Timișoara hoții continuă să participe la activitățile echipei, ca și cum nimic nu s-ar fi întâmplat. Rușine!

■ După debarcarea lui Dan Petrescu, mai mare peste arbitri până în urmă cu doar câteva zile, lumea fotbalului românesc s-a pus cu bâtele pe arbitrii primei ligi. Ce-i drept, în multe cazuri aceștia au ieșit în evidență mai mult decât ar fi fost cazul, viciind câteva rezultate din ultima vreme. Pe lângă cazurile lui Corpodean, Anghelinei, Biro și Stoica, considerate aproape în unanimitate grave, în rândul celor care au dat ochii cu comisia arbitrilor s-a aflat și timișoreanul Sorin Altmayer. Central al derby-ului Steaua - Craiova, lui nu i se reproșează vreo fază sau vreo decizie greșită, legată strict de joc. "Vina" sa este indulgența cu care i-a tratat mai ales pe Lăcătuș și Csik, care, opinie generală, ar fi trebuit să primească al doilea cartonaș galben... Deci, iată că, în opinia barosanilor arbitrajului, ceea ce a făcut Altmayer nu e bine! Până la un punct, aceștia au dreptate. Numai că, și în situația cealaltă, eliminându-i pe cei doi, Sorin ar fi fost la fel de ocărât. Că cineva ar fi "comandat" decimarea steliștilor, mai ales că în etapa următoare aceștia urmau să joace în Giulești, că **"pe Lăcătuș n-ai voie să-l elimini nici dacă rupe 27 de picioare și înjură pe toată lumea, de la arbitru la administratorul blocului în care locuiește..."** Se pare că din două belele, Sorin a ales - pe cea mai mică situație care l-a costat două etape de suspendare. Oricum, până la instalarea normalității în rândurile celor care se ocupă de fotbalul românesc va mai trece multă apă pe Bega...

■ Simpatică foc situația creată miercuri seara pe Santiago Bernabeu. Cum era normal, momentele penibile create de ruperea uneia dintre porți nu puteau rămâne fără urmări nu tocmai plăcute pentru Real. Cu o tehnologie din secolul trecut, organizatorii au făcut ce au făcut și după 75 de minute meciul a putut începe. Totuși, în cea mai mare încurcătură a fost pus observatorul UEFA care, până la urmă, a găsit o cale de mijloc pentru stingerea conflictului: disputarea meciului. E de la sine înțeles că delegatul federației europene a evitat să-și asume răspunderea pentru nedisputarea partidei, una din variantele posibile. Dacă tot am criticat FRF-ul, de data aceasta forul de la București merită toată lauda pentru articolul 12 din Regulamentul de organizare a activității fotbalistice, denumit **"Teren de joc neregulamentar"**. La punctul 12.1, acesta poate fi considerat astfel **"dacă lipsesc, sunt deteriorate ori neregulamentare porțile, plasele sau steagurile de la colțurile terenurilor"**. Pentru asemenea abatere, la 1.2 se spune: **În situația în care echipa organizatoare nu ia măsuri de remediere a deficiențelor prevăzute la articolul 12.1, în maximum 30 de minute de la ora oficială de începere, jocul nu se va mai disputa, iar echipa în cauză va fi sancționată conform prevederilor regulamentare"**. Vă închipuiți ce s-ar fi întâmplat cu cei 100.000 de spectatori, care au plătit niște sume frumușele pe bilete, să li se comunice după jumătate de oră de eforturi în gol că meciul nu va mai avea loc? Așa, în cazul unei decizii nefavorabile Realului, vreo câteva sute probabil vor lua cu asalt sediul clubului și cam atât. O pierdere incomparabil mult mai mică decât cea care ar fi putut fi înregistrată miercuri seara pe legendarul stadion madrilen.

■ "Pro Sport" de vineri a publicat o notiță peste care vederea cititorului poate trece cu ușurință. Ce aflăm însă din cele câteva rândulețe? Că Sorin Corpodean a fost "contactat" înainte de semifinala Cupei Rapid - Dinamo de reprezentanți ai ambelor echipe. Întrebare: de ce n-a anunțat Corpodean acest lucru înaintea partidei? Acum, după suspendare, strigătul său seamănă cu o răzbunare. Cert este că asemenea "căutări" ale arbitrilor se practică în mod regulat, chiar de oameni care vorbesc despre cinste și corectitudine. Cineva spunea că Rapid și Dinamo ar merita excluse din campionat pentru asemenea fapte. Dacă se va întâmpla așa ceva, înseamnă că rubrica de față nu își mai are rostul și, în concluzie,va fi trecută pe linie moartă... Dar, nu-i așa, să mai avem puțintică răbdare!

FAX

Campionatul național de juniori

Seria 14 Trei egaluri surprinzătoare!

BANATUL TIMIȘOARA - CSȘ GLORIA ARAD 4-0 (1-0)

Au marcat: Jurcă, Moldovan (2), Moga.

Eliminat: Jurcă (Banatul).

CLAUDIU ARBA (antrenor Banatul): **"A fost un joc bun al echipei noastre. Îi remarc în mod special pe Nicolae, Cosma și Moldovan".**

MARIUS DEMIAN (antrenor Gloria): **"Am avut doar 12 jucători înscriși pe foaia de arbitraj, insuficienți pentru a face față liderului".**

ELECTRICA TIMIȘOARA - UMT 0-4 (0-2)

Au marcat: Gaje, Chitarici, Coțan, Dinu.

MARCEL ROMANESCU (antrenor Electrica): **"UMT-ul a fost mult mai bun, iar noi, din păcate, nu căutăm performanța..."**

REMUS STEOP (antrenor UMT): **"Am obținut un rezultat foarte bun, pe care de fapt am și mizat.Îi remarc din echipa mea pe Chitarici, Laioș și Gaje".**

POLI - FC ARAD TELECOM 1-1 (0-1)

Pentru Poli a marcat Stoica.

PETRE SPĂRIOSU (antrenor Poli): **"Am jucat foarte bine, dar am ratat enorm, chiar și în situații de singur cu portarul. Am jucat în fața unei asistențe foarte numeroase".**

"U" VESTPETROM ARAD - F.C. FROLA 2-2 (1-0)

Au marcat: Aldea (2), respectiv Pușcaș (2).

MIRCEA MORARU (antrenor Vestpetrom): **"A fost un joc între două echipe mediocre. Oaspeții au obținut egalarea, nemeritat, în minutul 85".**

ALBERTO FOALE (antrenor Frola): **"Arbitrajul a fost părtinitor în favoarea gazdelor. Brigada de arbitri a fost din Arad. Am marcat un gol valabil, la scorul de 1-1, dar ne-a fost anulat".**

CLASAMENT SERIA 14

1. BANATUL	12	10	2	0	62-11	32
2. UTA	12	8	3	1	30-10	27
3. POLI	12	7	5	0	32-9	26
4. TELECOM	12	6	3	3	23-17	21
5. UMT	12	5	1	6	32-21	16
6. CSȘ GLORIA	12	5	0	7	20-25	15
7. VESTPETROM	12	4	1	7	14-51	13
8. FROLA	12	3	2	7	18-38	11
9. CFR TMȘ.	12	2	1	9	9-26	7
10. ELECTRICA	12	1	0	11	5-39	3

ETAPA VIITOARE, 12 aprilie

Frola - Poli; FC Arad Telecom - UTA; CFR Timișoara - Electrica; UMT - Banatul; CSȘ Gloria - "U" Vestpetrom.

Feroviarii furnizează supriza

UTA - CFR TIMIȘOARA 0-0

Stadion "Gloria", teren bun, timp călduros, spectatori: 50.
Arbitri: Alexandru Nagy - Cornel Pantea (Oredea), Mircea Toderici (Arad).
Cartonașe galbene: Bangău, Radu.
UTA: Bolcaș - OPREA - Kovacs, Bilcea, BANGĂU - Vasile (39, Cura), Roșca (cpt.), Rusu (73, Danci), Georgiu - Zaha (55, Protase), Anca.
Antrenor: Mihai Jivan. Pe bancă: Dobrea, Levai.
CFR Timișora: BĂLICI (cpt.) - Florea - Pițov, Mititelu, Radu - Berciuc, Al Azhari (86, Micin), Sitariu, SURDEA - Pitriș (80, Petrovici), Dumitru (88, Nicolin).
Antrenor: Borislav Nicolin. Pe bancă: Hlipca, Gyuriș.

● Arădenii au mizat pe o victorie pentru a se putea menține în lupta pentru câștigarea seriei. Ei au întâlnit însă un adversar tenace, care a opus o rezistență neașteptată, fiind chiar la un pas de victorie, dar Berciuc și Surdea au ratat două ocazii mari de gol. UTA a atacat mai mult, s-a străduit să construiască, dar piesa cheie a echipei, Adelin Roșca, a avut o zi mai puțin fericită.

BORISLAV NICOLIN (antrenor CFR Timișoara): **"A fost un joc peste nivelul unui campionat de juniori. Noi am făcut cel mai bun meci de când suntem împreună. E păcat că nu am marcat în prima repriză."**

MIHAI JIVAN (antrenor UTA): **" CFR-ul și-a îmbunătățit mult lotul. Jocul nostru a fost steril. Ne vom juca șansa până la capăt. Rezultat meritat pentru oaspeți."**

OVIDIU PĂCURARIU

JUCĂTORUL MECIULUI

Lucian Surdea

"Am luptat mult și consider că am meritat acest rezultat. Sperăm să obținem și pe viitor rezultate bune."

Seria 7 Gloria învinge în derby-ul reșițean

CSȘ CARANSEBEȘ - CSȘ REȘIȚA 0-1 (0-0)

A marcat: Lupșa

ION COPĂCIANU (antrenor Reșița): **"Arbitrajul a fost sub orice critică. Este inacceptabil ca la acest nivel să se întâmple așa ceva. Din echipa mea îi remarc pe Motreanu, Lupșa, Popescu și Ionescu".**

TERMO TR. SEVERIN - CFR CARANSEBEȘ 3-4 (2-2)

Au marcat: Enescu (2), Bălălău, respectiv Constantin (2), Crivac (2).

ION SECULA (antrenor CFR): **"Am jucat un fotbal modern și consider că am meritat cu prisosință victoria"**

FC DROBETA - SEVERNAV TR. SEVERIN 2-0 (0-0)

Au marcat: Boboescu și Vlăduț.

NELU BANCIU (antrenor FC Drobeta): **"S-a jucat la rezultat. Am câștigat mai ales datorită jocului bun al lui Boboescu".**

GLORIA REȘIȚA - CSM REȘIȚA 2-1 (1-1)

Pentru CSM a înscris Lehaci.

IOAN ATODIRESEI (antrenor CSM): **"A fost un joc frumos, mai ales datorită terenului excelent pe care s-a disputat. Rezultatul este just, gazdele speculând pozitiv ocaziile avute".**

CSȘ DROBETA - MINERUL MOTRU 0-0

COSTICĂ MATEESCU (antrenor Motru): **"Partida a avut loc la Șimian, pe un teren denivelat. Totuși, a rezultat un joc frumos. Păcat că scorul a rămas alb".**

CLASAMENT SERIA 7

1. CSȘ REȘIȚA	12	11	1	0	39-8	34
2. CSȘ DROBETA	12	7	2	3	27-12	23
3. FC DROBETA	12	6	2	4	42-19	20
4. MOTRU	12	6	2	4	26-17	20
5. SEVERNAV	12	6	2	4	20-20	20
6. CSM REȘIȚA	12	5	4	3	33-18	19
7. GLORIA	12	4	2	6	22-25	14
8. CSȘ C-SEBEȘ	12	3	1	8	17-29	10
9. CFR C-SEBEȘ	12	3	0	9	13-48	9
10. TERMO	12	1	0	11	12-52	3

ETAPA VIITOARE (12 aprilie)

Motru - Gloria; CSM Reșița - FC Drobeta; Severnav - Termo; CFR Caransebeș - CSȘ Caransebeș; CSȘ Reșița - CSȘ Drobeta.

ERATĂ Dintr-o regretabilă eroare, care nu ne aparține, în numărul trecut, la partida CFR TIMIȘOARA - POLI 0-3, printre marcatori a apărut numele lui Botezatu și nu cel al lui CONSTANTIN, care, de altfel, a înscris cel mai frumos gol al meciului, printr-un șut de la 18 metri.

BLITZ

■ LA PITEȘTI, în cadrul unui turneu zonal, din Campionatului pe țară, selecționata de copii (născuți după '83) a județului Arad s-a impus în fața reprezentativelor județelor Dolj (2-0) și Argeș (4-0), câștigând triunghiularul! Selecționata Aradului, alcătuită de AJF, a fost condusă de **Marius Drăguceanu.**

■ LA LE HAVRE, în Franța, în perioada 9-15 aprilie, se va desfășura un turneu pentru copii născuți după '86, la care va participa și echipa Liceului Banatul, antrenată de **Sorin Brindescu**. În paralel, se va desfășura și un alt turneu, pentru copii născuți după '87, dar pe teren redus, pentru echipe de 6+1. La acesta se va prezenta echipa antrenată de **Claudiu Arba**,de la același liceu.

■ LA SZEGED, de azi, a început un turneu de opt echipe, pentru copii născuți după 1985. Ieri a plecat în Ungaria în vederea participării, echipa Liceului Banatul, antrenată de **Petre Arnăutu.** Competitoarele au fost împărțite în două grupe preliminare, timișorenii urmând să se confrunte în această primă fază cu echipele din Ungaria: Tiszavolan, Lurkö FC și Palics.

POLI, LA "MONDIAL DE LA SAINT PIERRE"!

Sâmbătă, echipa copiilor de 14 ani a lui Poli a plecat spre Franța pentru a participa la unul dintre cele mai puternice turnee de acest gen din Europa! "Alb-violeții" vor face parte din grupa "H" a turneului "Mondial de la Saint Pierre" care se va disputa la Nantes și la care participă 32 de echipe din 11 țări (!), alături de echipele franceze: Lens, Rezé și Saint Pierre - gazda turneului. Ca să fiți lămuriți de seriozitatea competiției, enumerăm în continuare câteva cluburi participante: Banik Ostrava (Slovacia), Aarhus (Danemarca), Athletic Bilbao (Spania), Baltimore (SUA), Feyenoord Rotterdam (Olanda), Lokomotiv Plovdiv (Bulgaria), Croația Zagreb (Croația), Rapid Viena (Austria), Liège (Belgia), Rabat (Maroc), Toulouse, Nantes, Saint Etienne, Bordeaaux (toate din Franța)!

Vișan și ai lui au plecat în cucerirea Franței

Antrenorul Viorel Vișan a deplasat în Franța următorul lot: Daniel RUS, Mihai BOȘCA - portari, Miroslav LALICI, Narcis ILIUȚĂ, Ciprian ȘTREANGĂ, Bogdan PAȘCA, Alex. FINNA, Gabriel STRUGARU, Paul DRUC, Emil BERCULEAN, Adrian ALBA, Valentin DUMA, Alex. CAPSALI, Stelian ANGHEL (fiul vicepreședintelui lui Poli), Slobodan RADOSAV, Daniel FÎNTÎNEANU, Claudiu SAMUILĂ, Mihai DEAK, Bogdan DRĂGAN -jucători de câmp.

Vom reveni cu amănunte despre comportamentul copiilor lui Poli în Franța, după revenirea lor în țară, programată în 14 aprilie.

TABLOU Veți mai auzi de ei!

GABI STRUGARU

Printre cei mai buni jucători ai generației născută după 1984 care joacă la Poli, antrenată de Viorel Vișan, care a plecat sâmbătă spre Franța, se numără și mijlocașul central GABRIEL STRUGARU.

Pe Gabi l-am cunoscut acum doi ani, cu ocazia unui alt turneu, pe care echipa de copii a lui Vio Vișan l-a susținut în Olanda. M-a impresionat încă de pe atunci, alături de prestația excelentă în teren, maturitatea și inteligența copilului care atunci nici nu împlinise 12 ani.

Gabi s-a născut la Timișoara în 11.05.1984. A început să dea cu piciorul în minge, alături de copiii din cartierul Plăvăț II. Dragostea de fotbal l-a împins ca la doar 7 ani, să urce în troleibuzul "15" și apoi în tramvaiul "1" și să bată la ușa stadionului Electricii. Apoi a avut noroc, fiind preluat de Dorel Mașcovescu, primul său antrenor. În '94, când Mașcovescu s-a mutat la Poli, urmat de copiii pe care-i pregătea, Gabi a îmbrăcat tricoul alb-violeților, fiind cooptat în trupa lui Viorel Vișan. La început a fost însoțit la antrenamente de fratele său mai mare, Marius, care a pipăit și el mingea, acum câțiva ani, la F.Z.B.

Deci țineți minte numele Strugaru, deoarece veți mai auzi de el! Și știți de ce? Pentru că Gabi nu lipsește de la nici un antrenament, iar la Scoala Generală nr. 25, unde este elev, ia an de an premiul I! Suficiente argumente, nu-i așa, în afara imensului său talent.

Cu candoarea celor 14 ani ai săi, Gabi mi-a mărturisit că e supărat pe evoluția "celor mari" de la Poli și că echipa lui favorită e Juventus Torino! Totul a plecat de la Roberto Baggio, acum favoritul său fiind Zinedine Zidane!

Gabi, dă-i înainte, poate peste câțiva ani vei fi tu idolul copilașilor de la Poli...

DUKI POPOVICI

Special pentru cititorii paginii "Juventus"!

FOTBAL vest și COCA COLA lansează un nou concurs:

COCA COLA & Coupe de Monde!

Concursul se va desfășura începând de astăzi pe parcursul a 8 numere ale "Fotbal vest"-ului. Tot ce trebuie să faceți pentru a câștiga unul din premiile enumerate mai jos este să răspundeți la întrebările care vor apărea în taloane, să le decupați și să le trimiteți pese două luni pe adresa redacției.

SENZAȚIONAL!

Pentru a participa la tragerea la sorți, este suficient să trimiteți doar 4 din cele 8 taloane ale concursului! Ordinea nu contează!

always
Coca-Cola
Siemp
zawsze
Toujours

❶. COCA COLA & Coupe du Monde

ÎNTREBARE: **Care este băutura răcoritoare oficială la Cupa Mondială Franța '98?**

RĂSPUNS: ....

CE PUTEȚI CAȘTIGA:

PREMIUL I: Un aparat fotografic, un tricou "Coca-cola", o șepcuță "Coca-cola" și un bax de 6 sticle de doi litri de Coca-cola

PREMIUL II: O minge de fotbal, un tricou "Coca-cola", o șepcuță "Coca-cola" și un bax de 6 sticle de doi litri de Coca-cola

PREMIUL III: Un tricou "Coca-cola", o șepcuță "Coca-cola" și un bax de 6 sticle de doi litri de Coca-cola

10 MENȚIUNI; Câte un bax a 6 sticle de doi litri de Coca-cola

Culese de pe stadioanele Seriei A

● În jocul de la Empoli, vârful Bresciei, **Dario Hubner**, a înscris al 15-lea gol în acest campionat, dar primul în afara Lombardiei! 12 goluri le-a marcat pe teren propriu și alte două la Milano, unul în poarta lui Inter și altul în dauna celor de la AC Milan.

● Fundașul lui Inter, **Luigi Sartor**, născut la 30 ianuarie 1975, a marcat primul său gol în Serie A, disputând până acum 66 de jocuri în aceat eșalon, îmbrăcând tricoul lui Juventus, Reggiana, Vicenza și acum Inter.

● Empoli a izbutit primul succes în fața Bresciei. Precedentele 6 partide susținute între cele două trupe în Toscana s-au încheiat remiză sau cu victoria lombarzilor.

● Suporterii lui Napoli, supărați pe comportamentul favoriților lor, au aruncat pe pista stadionului “San Paolo” sute de suluri de hârtie igienică!

● Partida Lazio - Juventus a fost transmisă la radio într-un stil mai aparte. Trei comentatori au fost prezenți pe “Olimpico”, unul la Torino, într-un bar, unde erau o mulțime de fani ai lui Juve, și câtiva tifosi laziali și în fine altul a fost la Milano, avându-l ca interlocutor la **Sandro Mazzola**, fosta glorie a lui Inter, cel care face parte și acum din staff-ul nerazzurrilor. La finele jocului, Mazzola a spus cu amărăciune: ‘**Îmi pare rău pentru Lazio, a făcut o partidă bună, dar acesta este fotbalul.”**

CUM AR ARĂTA ECHIPELE DIN SERIE A FĂRĂ STRANIERI?

Juve numero uno, Inter n-ar avea 11 jucători!

Din cei peste 500 de jucători care au evoluat până acum pe prima scenă a fotbalului italian în ediția 1997-98, 120 sunt străini! Gazetarii din peninsulă și-au pus problema cum ar arăta cele 17 formații din Serie A dacă ar avea doar jucători autohtoni pe gazon. Presarii s-au referit doar la 17 echipe deoarece, după cum se știe, Piacenza are doar italieni în lot. Și în pofida acestui fapt dispută acum al treilea sezon consecutiv în “massima serie” și emilianii sunt mândri de acest lucru, mai ales când dau piept cu Milan, Juventus sau Inter, considerând că este o confruntare **“Piacenza contra restului lumii”**. Asta în timp ce alții au o cu totul altă părere. Antrenorul lui AS Roma, **Zdenek Zeman**, a declarat de exemplu că “dacă **achiziționam doar jucători ca Birindelli, Juliano sau Torricelli, suporterii ar fi dat foc orasului!”**

Revenind însă la ideea ziariștilor italieni, să precizăm că aceștia au dat și câte o notă pentru fiecare echipă alcătuită doar din jucători “made in Italy”. Pe primul loc, cu cea mai bună referință (nota 7) se află campioana “en-titre” Juventus.

În continuare vă vom prezenta formulele câtorva echipe și nota obținută:

JUVENTUS (stranierii din lot fiind Zidane, Deschamps, Davids, Montero, Fonseca, Dimas, Zalayeta, Pelegrino): **Peruzzi - Birindelli, Ferrara, Juliano, Pessotto - Di Livio, Tacchinardi, Pecchia, Torricelli - Del Piero, Inzaghi**. **Nota 7.**

LAZIO (stranieri: Boksici, Jugovici, Almeyda, Nedved, Chamot): **Marchegiani - Pancaro, Negro, Nesta, Favalli - Fuser, Venturin, Marcolin, Rambaudi - Mancini, Casiraghi. Nota 6,5.**

PARMA (stranieri: Ze Maria, Thuram, Stanici, Sensini, Crespo, Adailton, Blomquist, Asprilla): **Buffon - Mussi, Cannavaro, Apolloni, Benarrivo - Orlandini, D. Baggio, Giunti, Strada - Chiesa, Fiore**. **Nota 6,5.**

ROMA (străini: Konsel, Cafu, Aldair, Cesar Gomez, Candela, Tetradze, Helguera, Vagner, Balbo, Paulo Sergio, Zago): **Chimenti - Pivotto, Petruzzi, Servidei, Dal Moro - Tommasi, Di Biagio, Di Francesco - Scapolo, Delvecchio, Totti. Nota 5.**

MILAN (stranieri: Cruz, Ziege, Smoje, Ba, Desailly, Savicevici, Boban, Kluivert, Weah, Leonardo, Nilsen, Beloufa): **Rossi - Cardone, Costacurta, Maldini, Daino - Comazzi, Albertini, Maini, Donadoni - Ganz, Maniero**. **Nota 5.**

INTER (stranieri: West, Cauet, Zanetti, Simeone, Ze Elias, Winter, Djorkaeff, Ronaldo, Zamorano, Recoba, Kanu, Paulo Sousa): **Pagliuca - Colonnese, Bergomi, Galante, Sartor - Moriero, Fresi, ? , Milanese - ? , ? . Nota 4,5.**

După cum se poate vedea, antrenorul **Gigi Simoni** nu ar avea 11 jucători la dispoziție dacă n-ar putea folosi străinii!!!

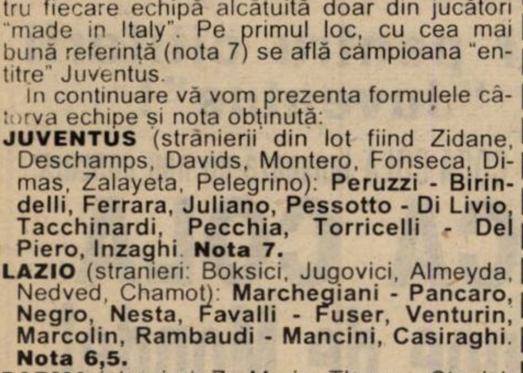

Ivan Zamorano și Ronaldo, doi dintre cei 12 stranieri ai Inter-ului

Ceea ce n-a reușit Chelsea, a izbutit Lecce

A 4-a victorie consecutivă a nerrazurrilor n-a fost suficientă pentru ca trupa lui Gigi Simoni să se instaleze pe primul loc, cu 6 runde înainte de finalul acestei ediții: **INTER - SAMPDORIA 3-0: Hugo (50 - autogol), Sartor (52), Ronaldo (87).** Fără suspendații Balleri și Franceschetti și fără vârful Signori, accidentat (se pare că acest sezon s-a încheiat pentru el), era greu de crezut că formația lui Boskov va realiza ceva pe arena “Giuseppe Meazza”. După o primă repriză anostă, gazdele au punctat de două ori în 3 minute și zarurile au fost aruncate. Genovezii, cu 7 eșecuri în ultimele 8 întâlniri, au ratat prin Montella (de două ori în aceeași fază) posibilitatea înscrierii golului de onoare. Kanu a mai avut o bară și Sampdoria a pierdut a 28-a oară la Milano. După victoria lui Juve în fața lui Lazio, este clar că lupta pentru titlu a rămas o afacere între torinezi și băieții lui Moratti. Iată programul celor două formații până la finele campionatului.

JUVE: Piacenza (acasă), Empoli (deplasare), Inter (a), Vicenza (d), Bologna (a), Atalanta (d). INTER: Roma (d), Udinese (a), Juventus (d), Piacenza (a), Bari (d), Empoli (a).

Impunându-se pe “Ennio Tardini”, trupa lui Malesani speră la o participare în Cupa UEFA. **PARMA - FIORENTINA 1-2: Crespo (58) - Edmundo (54), Rui Costa (76).** Cu toate că gazdele i-au recuperat pe accidentații Dino Baggio și Crespo, n-au putut trece de o formație bine organizată, hotărâtă să obțină cele trei puncte. A strălucit brazilianul Edmundo, autorul unui gol senzațional: șut în colțul lung, după o cursă de aproximativ 50 de metri. “Animalul” a fost coautor și la golul doi, servindu-l ideal pe Rui Costa. În minutul 79, Stanici, de la gazde, a fost eliminat. De reținut că Fiorentina a învins ultima dată la Parma acum 67 de ani (!), 3-1 în februarie 1931, când cele două echipe activau în liga a II-a.

Cu gândul la “UEFA” este și formația lui Zeman, învingătoare la Bergamo. **ATALANTA - ROMA 0-1: Di Francesco (3).** Este primul gol încasat de Atalanta pe teren propriu în retur! Gazdele au avut cea mai mare șansă de-a egala în ultimul minut de joc, când Rossini nu l-a putut învinge pe Chimenti (a luat locul accidentatului Konsel) de la doar 6-7 metri! Salvarea de la retrogradare este o problemă tot mai arzătoare pentru băieții lui Mondonico.

Edmundo și-a arătat clasa pe "Ennio Tardini"

Evoluție palidă a friulanilor, care au pierdut și locul 4. **BOLOGNA - UDINESE 2-0: Shalimov (1), Kolyvanov (4 - penalty).** Chiar și fără Roberto Baggio, în continuare accidentat, Bologna n-a avut probleme în a se impune în acest joc, replica celor din Udine fiind departe de așteptări. La acest lucru poate că au contribuit și zvonurile că antrenorul Zaccheroni va părăsi echipa la finele acestei ediții.

Decimată de suspendări (Boban, Cardone, Desailly, Ziege), echipa lui Fabio Capello (aflat în tribună, suspendat și el), a cedat pe arena “San Nicola”. **BARI - MILAN 1-0: Masinga (81).** Tehnicianul rosso-nerilor a fost nevoit să utilizeze a 15-a formulă în defensivă în cele 28 de etape scurse până acum: Nilsen, Maldini, Smoje, Daino! De semnalat totuși că în minutul 46 a intrat în formația oaspeților Dejan Savicevici și că la scorul de 0-0 Weah a trimis mingea cu capul în transversală! Au asistat 40.000 de spectatori.

La doar 3 zile după spectaculoasa victorie în fața lui Chelsea, gruparea lui Guidolin a fost umilită de penultima clasată! **VICENZA - LECCE 1-3: Luiso (88) - Palmieri (29, 55), Piangerelli (90).** Momentul cheie s-a petrecut în minutul 17, când portarul lui Lecce, Lorieri, a respins penalty-ul executat de Viviani. În continuare, contraatacurile pugliezilor au fost devastatoare. Meciul a fost prelungit cu 6 minute, dar în loc de 2-2 s-a făcut 1-3! Și astfel Vicenza a intrat în hora retrogradării, mai având de înfruntat pe teren propriu pe Lazio, Juventus și Udinese!

O altă partidă cheie pentru partea inferioară a clasamentului: **EMPOLI - BRESCIA 3-1: C. Esposito (41), Pane (45), Florijancici (48) - Hubner (14 - penalty).** Probabil că Brescia ar fi obținut un rezultat mai bun, mai ales că a deschis scorul, dacă n-ar fi fost obligată să joace în inferioritate numerică încă din minutul 15, când Bia a văzut cartonașul roșu.

Soare, cald, dar doar 12.000 de spectatori pe stadio “San Paolo”. **NAPOLI - PIACENZA 1-2: Bellucci (52) - Scienza (34), Dionigi (84 - penalty).** După aspectul jocului gazdele nu meritau să piardă, mai ales că penalty-ul în favoarea emilianilor a fost dictat cu foarte mare ușurință de arbitrul Serena. Mai mult, din minutul 47, Napoli a jucat în 10 oameni, Crasson fiind eliminat.

Mâine, miercuri, 8 aprilie, se dispută prima manșă a finalei Cupei Italiei, Lazio - Milan.

SANDU USUSAN

L'EROE della giornata

EDMUNDO ALVES

- numele complet: Edmundo Alves de Souza Neto
- s-a născut la 2 aprilie 1971
- are 1,73 m înălțime și 72 kg greutate
- a evoluat la Vasco da Gama, Palmeiras, Flamengo, Corinthians și din nou Vasco da Gama
- a sosit la Fiorentina în iarnă, îmbrăcând până acum de 4 ori tricoul violet, înscriind două goluri.

Golgeterii

19 goluri: **Bierhoff** (Udinese - 2 din penalty); **Del Piero** (Juventus - 4 p); **Ronaldo** (Inter - 5 p)
18 goluri: **Batistuta** (Fiorentina)
16 goluri: **Montella** (Sampdoria - 5 p)
15 goluri: **Hubner** (Brescia - 5 p); **Inzaghi** (Juventus)
14 goluri: **R. Baggio** (Bologna - 8 p); **Balbo** (Roma - 3 p)
12 goluri: **Oliveira** (Fiorentina - 1 p); **Andersson** (Bologna)

SERIE A

1. JUVENTUS	28	17	9	2	59-25	60	+18
2. INTER	28	18	5	5	53-22	59	+17
3. LAZIO	28	16	7	5	48-18	55	+10
4. ROMA	28	13	10	5	49-33	49	+10
5. UDINESE	28	14	7	7	49-34	49	+7
6. FIORENTINA	28	12	11	5	53-30	47	+5
7. PARMA	28	12	10	6	44-31	46	+4
8. MILAN	28	10	9	9	33-32	39	-3
9. BOLOGNA	28	9	10	9	42-38	37	-5
10. SAMPDORIA	28	10	7	11	42-50	37	-5
11. EMPOLI	28	8	6	14	39-45	30	-12
12. BARI	28	8	6	14	25-38	30	-15
13. VICENZA	28	8	6	14	30-53	30	-12
14. PIACENZA	28	5	14	9	20-31	29	-13
15. BRESCIA	28	7	7	14	37-47	28	-14
16. ATALANTA	28	5	10	13	21-40	25	-17
17. LECCE	28	5	6	17	27-60	21	-18
18. NAPOLI	28	2	6	20	20-64	12	-30

Etapa viitoare A

Et.29 **- sâmbătă, 11 aprilie, ora 17:** Brescia - Lazio; Fiorentina - Vicenza; Juventus - Piacenza; Lecce - Bologna; Milan - Atalanta; Parma - Napoli; Roma - Inter; Sampdoria - Empoli; Udinese - Bari

ANCONA - PERUGIA 2-2 Flachi (18), Erceg (82) - **Bernardini (36), Lombardo (48).** Primul punct cules de Perugia la Ancona, în Serie B, după 3 eșecuri consecutive. **CASTEL DI SANGRO - MONZA 1-1**: Longhi (29 - penalty) - Francioso (27); **CHIEVO - PADOVA 1-1**: Cerbone (42) - **Mazzeo (66).** După 3 succese consecutive, jocuri în care n-au primit nici un gol, veronezii n-au putut depăși o formație din coada clasamentului; **FOGGIA - VERONA 0-0** Oaspeții au câștigat ultima dată în Puglia în 1936!; **GENOA - PESCARA 4-0:** Giampaolo (10, 14), Lopez (63), **Morello (80).** Al 10-lea joc între cele două echipe, în liga a II-a, cu genovezii în rol de gazde. oaspeții reușind doar 4 remize. Golul lui Morello a fost al 19-lea din totalul de 45 înscrise de gazde, marcat în ultimul sfert de oră!; **RAVENNA - REGGINA 2-2:** Vecchiola (36), Bertarelli (73) - **Sesia (4), Di Liso (6); REGGIANA - LUCCHESE 3-0:** Sullo (8, 66), Banchelli (45). În sfârșit, succes pe teren propriu pentru formația lui Dal Cin! Lucchese n-a câștigat niciodată la Reggio Emilia în 9 partide disputate; **SALERNITANA - CAGLIARI 1-0:** Tosto (33). Ultima confruntare directă între cele două echipe, în Serie B, a avut loc în noiembrie 1953, scor 0-1!; **TORINO - ANDRIA 2-1**: Ferrante (26 - penalty), Martelli (57 - autogol) - **Lasalandra (23).** Oaspeții au evoluat din minutul 64 în 10, același Lasalandra fiind eliminat. Au asistat 15.000 de spectatori; **VENEZIA - TREVISO 0-0.** Primul punct obținut de Treviso, în deplasare, în acest derby al regiunii Veneto.

SERIE B

1. SALERNITANA	28	16	10	2	51-21	58	+13
2. VENEZIA	28	14	9	5	40-22	51	+6
3. CAGLIARI	28	13	11	4	39-22	50	+8
4. TORINO	28	12	8	8	39-33	44	+2
5. REGGIANA	28	11	8	9	31-24	41	-4
6. GENOA	28	11	7	10	45-42	40	-2
7. CHIEVO	28	10	10	8	31-30	40	-5
8. TREVISO	28	9	11	8	31-31	38	-4
9. PERUGIA	28	9	11	8	30-32	38	-4
10. REGGINA	28	9	11	8	25-28	38	-1
11. PESCARA	28	9	8	11	30-37	35	-4
12. LUCCHESE	28	9	8	11	26-33	35	-7
13. VERONA	28	9	7	12	34-30	34	-5
14. F.ANDRIA	28	8	10	10	30-33	34	-5
15. MONZA	28	5	15	8	34-38	30	-9
16. RAVENNA	28	7	9	12	29-33	30	-12
17. ANCONA	28	6	10	12	33-46	28	-14
18. PADOVA	28	6	10	12	22-36	28	-14
19. FOGGIA	28	6	9	13	29-40	27	-15
20. C.DI SANGRO	28	3	14	11	29-47	23	-22

Etapa viitoare Serie B

Et. 29 **- sâmbătă, 11 aprilie, ora 16³⁰:** Perugia - Reggiana; **ora 17⁰⁰:** Cagliari - Torino; F.Andria - Genoa; Lucchese - Salernitana; Monza - Chievo; Padova - Ravenna; Pescara - Venezia; Reggina - Castel di Sangro; Treviso - Foggia; Verona - Ancona.

LAZIO - JUVENTUS 0-1 (0-0)

Stadion “Olimpico”, 75.000 de spectatori
Arbitru: Pierluigi Collina (Viareggio), 38 de ani, 96 de jocuri arbitrate în prima ligă, 34 de succese ale gazdelor, 34 remize, 28 de victorii ale oaspeților, 28 de penalty-uri dictate, 44 de cartonaşe roșii acordate.
Cartonaşe galbene: Negro, Chamot, Nedved - Juliano, Dimas.
Cartonaș roșu: Nedved (min.76).
LAZIO: Marchegiani - Chamot, Nesta, Negro, Favalli (86, Rambaudi) - Fuser, Almeyda (66, Casiraghi), Jugovici, Nedved - Mancini (82, Gottardi), Boksici.
JUVENTUS: Peruzzi - Birindelli, Montero, Juliano, Pessotto - Di Livio (66, Dimas), Davids, Zidane, Conte (46, Tacchinardi) - Inzaghi (73, Pecchia), Del Piero.
A marcat: INZAGHI (min. 60), care a trimis cu capul, de la 8 metri, mingea lovind gazonul în fața lui Marchegiani, derutându-l pe acesta, la un corner executat de Zidane.

Cel mai prolific atac a învins cea mai bună defensivă

● Cele mai în formă echipe ale momentului în Italia au adus peste 3 miliarde de lire încasări organizatorilor! ● Înaintea jocului Marcello Lippi era precaut: **“O respectăm pe Lazio și chiar o admirăm”**, iar Del Piero era de părere că **“lupta pentru titlu se va da până în ultima etapă”.** ● Oaspeții, însoțiți de 4.000 de suporteri, a avut două ocazii în primele 6 minute, după care romanii au fost mai periculoși. Peruzzi a deviat în corner lovitura liberă executată de Jugovici, Di Livio a scos de pe linia porții la lovitura de cap a lui Chamot, goal-keeper-ul albnegrilor opunându-se la șutul lui Nedved ● În minutul 60, Marchegiani a fost bătut după 745 de minute, ultimul gol încasat fiind cel îscris de atacantul lui Empoli, Cappellini, la 11 februarie ● Soarta jocului a cam fost pecetluită după eliminarea lui Nedved, fault din spate asupra lui Tacchinardi, urmat de proteste ● Torinezii puteau chiar majora scorul (reflex uimitor al lui Marchegiani la șutul lui Del Piero, de la 6 metri), ultima șansă de egalare fiind spulberată în minutul 90, Peruzzi trimițând în corner la șutul lui Fuser ● Boksici a fost bine anihilat de Juliano și Montero, Mancini a fost mai puțin inspirat ca de obicei și astfel Lazio a suferit un eșec după 17 etape, ultimul insucces fiind cel din tur, de la Torino, scor 1-2 ● A fost ultimul joc în nocturnă din această ediție (în ultimele 6 etape, toate partidele se dispută la aceeași oră), al 140-lea din istoria Seriei A, bilanțul fiind următorul: 57 victorii ale gazdelor, 58 remize și 25 de succese ale oaspeților!

"CARAMELELE" ÎŞI ÎNDULCESC SITUAŢIA

Cel mai semnificativ rezultat înregistrat săptămâna trecută în prima ligă engleză l-au obţinut "tunarii" de la **Arsenal**, care, graţie victoriei la codaşa **Bolton Wanderers**, s-au apropiat la doar 3 puncte de campioana-lideră Manchester United.

În absenţa puncherilor Ian Wright şi Bergkamp, londonezii s-au impus pe Reebok Arena graţie golului liberianului **Christopher Wreh**, verişorul lui George Weah şutând în **minutul 47** imparabil la colţul scurt, cu dreptul, de la 18 metri. De altfel, africanul le mai adusese recent "tunarilor" în criză de efectiv un succes extern cu 1-0, la Wimbledon. Deşi cu fundaşul internaţional englez Keown eliminat, trupa lui Arsene Wenger a conservat cele 3 puncte şi speră să pună mâna pe titlu pe 10 mai. Cum aseară târziu (luni), Manchester United a jucat la Blackburn Rovers, iar Arsenal n-a evoluat sâmbătă în derby-ul de la Liverpool, meciul fiind amânat datorită semifinalei sale de Cupa Angliei, ocupanta locului 2 are tot 3 partide mai puţin disputate faţă de lideră. Restanţa din runda a 29-a, acasă cu Derby, o va disputa miercuri 29 aprilie, partida de la Blackburn, luni 13 aprilie, iar întâlnirea de la Liverpool urmează să fie reprogramată.

Tot miercurea trecută a fost şi BLACKBURN ROVERS - BARNSLEY 2-1, Dahlin (8), Gallacher (87) - Hristov (67) şi WIMBLEDON - NEWCASTLE 0-0.

Programul rundei a 32-a a fost afectat de semifinalele Cupei Angliei, sâmbătă disputându-se doar 6 meciuri. Derby-ul s-a jucat pe White Hart Lane, arhiplin, în urma renovării peluzei de nord; TOTTENHAM - EVERTON 1-1. Chris Armstrong (74, cap din careul mic, al 6-lea său gol stagional) - Mickael Madar (24, cu al 5-lea său gol în acest campionat, respectiv al 3-lea în ultimele 3 etape, fiind lansat la limita ofsaidului de lobul lui Barmby). În deceniul trecut, atât Tottenham, cât şi Everton, erau considerate printre cele mai tari 5 echipe din Anglia, graţie Cupelor Angliei şi trofeelor europene câştigate la mijlocul anilor '80. Dar acele vremuri au apus şi în urma remizei echitabile de sâmbătă nord-londonezii şi cei din Liverool au rămas tot între ultimele 5 clasate, dar, măcar, deasupra locurilor retrogradante, ocupate în continuare de noile promovate. Înaintea meciului, Howard Kendall, aflat în a 3-a perioadă la cârma lui Everton, spunea: **La eşecul de sâmbăta trecută, 1-4 acasă cu Villa, cel mai categoric din acest campionat, m-a speriat faptul că unii băieţi au ridicat steagul alb, părăsindu-i ambiţia**". Everton venea într-adevăr la Londra cu un singur succes în ultimele 8 jocuri, în vreme ce Tottenham nu mai pierduse acasă din noiembrie, 1-6 cu Chelsea, la debutul elveţianului Gross pe bancă, având doar două înfrângeri în ultimele 7 partide. Dar "caramelele" de la Everton Liverpool, cu doar 2 jucători peste 26 ani în echipă, au jucat exact, îndulcindu-şi momentan situaţia. Au jucat, la **Tottenham**: Walker - Carr (irlandez; 81, Howells), Campbell (cpt.), Vega (elveţian), Wilson (62, Calderwood, scoţian) - Fox, Berti (italian; 69, Saib, algerian), Nielsen (danez), Ginola (francez) - Klinsmann (german), Armstrong, iar la **Everton**: Myre (norvegian) - Dunne (irlandez), Short, Watson (cpt.) - M. Ball, Barmby, Hutchison, McCann (20 ani, debut), O'Kane - Ferguson (scoţian), Madar (francez).

În derby-ul regiunii Yorkshire, "Javrele" de la Barnsley au suferit al 3-lea eşec în ultimele minute în doar 8 zile, macedoneanul Hristov văzând şi al 6-lea cartonaş roşu al echipei sale în ultimele 5 runde! LEEDS - BARNSLEY 2-1. Hasselbaink (23), Moses (79, autogolul sezonului) - Hristov (43). "Păunii" de la **Leeds** au făcut astfel uitate eşecul de lunea trecută de la **West Ham (3-0, goluri Saib, Hartson, Pearce)**, respectiv accidentul aviatic de marţi de pe aeroportul londonez Stansted.

La Villa Park, oaspeţii au fost cu barele, iar gazdele cu urcarea pe cea mai bună poziţie din acest campionat (9). Despre rezerva Milosevici, antrenorul Gregory a spus că preţul său de achiziţie a mai crescut cu 500 de mii de lire: ASTON VILLA - WEST HAM 2-0. Taylor (78), Milosevici (84).

În sudul Londrei, "gaşca nebună" a reuşit doar al doilea 0-0 acasă în nici 70 de ore, în faţa "Trăpaşilor" cu cel mai scăzut pasiv la adevăr: WIMBLEDON - BOLTON WANDERERS 0-0. Oaspeţii au sperat ca tocmai Dean Holdsworth, vârful cu un singur gol în 17 meciuri, să se răzbune pe fosta lui echipă.

În alte meciuri, LEICESTER - COVENTRY 1-1 (Wilson 8 - Whelan 83) şi SHEFFIELD - SOUTHAMPTON 1-0 (Carbone, 78, la pasa lui Di Canio). Duminică a fost DERBY - CHELSEA 0-1 (0-1).

CARLING PREMIERSHIP

1. MAN. UTD.	32	19	6	7	60-23	63	+15
2. ARSENAL	30	17	9	4	49-26	60	+15
3. LIVERPOOL	31	15	9	7	54-34	54	+6
4. CHELSEA	31	16	3	12	60-35	51	+9
5. LEEDS	32	15	6	11	47-34	51	+3
6. BLACKBURN	30	14	9	7	51-39	51	+6
7. WEST HAM	31	14	5	12	44-40	47	+2
8. DERBY CO.	31	13	6	12	44-41	45	-3
9. ASTON VILLA	33	13	6	14	40-42	45	-6
10. COVENTRY	31	11	11	9	37-36	44	-1
11. SOUTHAMPT.	32	13	4	15	41-44	43	-5
12. LEICESTER	31	10	11	10	36-33	41	-7
13. SHEFFIELD	32	11	7	14	46-58	40	-11
14. WIMBLEDON	31	9	10	12	30-34	37	-14
15. NEWCASTLE	31	9	9	13	28-35	36	-15
16. TOTTENHAM	32	9	8	15	33-49	35	-13
17. EVERTON	32	8	10	14	36-47	34	-11
18. BOLTON	32	6	13	13	29-48	31	-17
19. BARNSLEY	32	9	4	19	33-73	31	-14
20. CRYS.PALACE	31	6	8	17	27-54	26	-16

"TUNARII" ŞI "COŢOFENELE", ÎN FINALĂ

După ce duminica trecută Chelsea şi-a adjudecat prima competiţie K.O. a sezonului, 2-0 după prelungiri cu Boro, în finala Cupei Ligii Engleze, COCA-COLA Cup, calificându-se pentru Cupa UEFA, duminică a fost rândul semifinaliştilor Cupei Angliei să tragă la un loc în finala de sâmbătă 16 mai a celei de-a 117-a ediţii a FA Cup, a cărei învingătoare va reprezenta Anglia la toamnă în Cupa Cupelor.

Dar iată ce s-a întâmplat în cele două semifinale transmise în direct de Prima TV. La Villa Park, **ARSENAL LONDRA** - WOLVERHAMPTON WANDERERS **(liga a II-a) 1-0**, prin golul aceluiaşi **liberian Wreh, în minutul 13**, cu care "tunarii" s-au calificat în a 13-a lor finală de Cupa Angliei, prima după 1993, având 4 francezi în teren şi pe Arsene Wenger pe bancă. Pe Wembley, londonezii vor da piept cu "coţofenele" lui Kenny Daglish, triumfătoare după un meci absorbant la Old Trafford: **NEWCASTLE UTD.** - SHEFFIELD UTD. **(liga a II-a) 1-0. Alan Shearer**, cu un cap în minutul 60, a câştigat a 12-a dintre cele 14 semifinale jucate de-a lungul anilor de alb-negrii. Astfel, deşi s-a întâmplat pentru prima oară după 6 ani ca două formaţii de eşalon secund să ajungă până în penultima fază, şi deşi ambele au oferit replici aprige, mai ales "Săbiile" din Sheffield, până la urmă calculul hârtiei a fost confirmat. O finală la vârf, între vicecampioana en-titre, Newcastle, şi actuala ocupantă a locului 2, Arsenal, cele două cluburi mai întâlnindu-se în ultimul act în 1952, când Newcastle s-a impus cu 1-0. Până atunci însă, în săptămânile următoare vom afla dacă Arsenal va obţine titlul iar Newcastle va reuşi să se salveze de la o retrogradare ruşinoasă.

MIHAI COMŞULEA

GERMANIA

TRAPATTONI VREA SĂ PLECE CU TITLUL ÎN BUZUNAR

Câştigând fără drept de apel la Bremen, clubul condus de Beckenbauer nu renunţă la obţinerea titlului, profitând şi de semipasul greşit al contracandidatei Kaiserslautern. În coada clasamentului, Karlsruhe, Gladbach şi Bielefeld privesc cu frică spre liga a doua, dar şi 1860 se află aproape de prăpastie...

BREMEN - BAYERN 0-3 Scholl (7 penalty, 61), Jancker (81). O victorie aşteptată de aproape 19 ani (la 3 noiembrie 1979 a fost Bremen - Bayern 1-4). Cu toate acestea, scaunul lui Trapattoni se clatină în continuare, posibilii săi înlocuitori numindu-se Jupp Heynckes şau Ottmar Hitzfeld.

DUISBURG - KAISERSLAUTERN 1-1: **Hajto (65) - Marschall (41)**. Cu două bare la scorul 0-0, gazdele au rămas de 7 etape fără victorie. Golgeterul "Dracilor roşii", Olaf Marschall, a reuşit al 7-lea său gol cu capul - record al actualului campionat. De remarcat că în acest sezon, Duisburg nu a câştigat niciodată după ce a fost condusă.

1860 MÜNCHEN - HAMBURG 1-1: **Hobsch (54) - Panadic (39)**. Eliminat Salihamidzic (HSV - min. 90). Cu un nou rezultat negativ acasă, "leii" devin candidaţi serioşi pentru liga a doua. Asta în timp ce hamburghezilor, după 8 etape fără înfrângere, li s-a luat o piatră de pe inimă. Bernd Winkler, căpitanul gazdelor, a nimerit bara pentru a 5-a oară în acest campionat, el fiind de altfel şi recordmanul sezonului trecut la acest capitol, cu 6 execuţii de acelaşi fel.

LEVERKUSEN - GLADBACH 1-1: **Kirsten (49) - Pettersson (51)**. Debut pe banca tehnică a oaspeţilor pentru Friedel Rausch (ultima oară la Kaiserslautern, demis în martie 1996). Leverkusen a reusit al 21-lea meci consecutiv fără înfrângere, serie unică în anii '90, în timp ce golgeterul lor, Ulf Kirsten, a atins cota 20 de goluri în 28 de etape (ultimul care a marcat tot atâtea goluri a fost Fritz Walter de la Stuttgart, în 1992, când respectivul a câştigat titlul de golgeter).

KARLSRUHE - HERTHA 0-2 Preetz (47), Arnold (90). Roland Schmider, preşedintele gazdelor, este în continuare contestat de fani pentru demiterea antrenorului Winnie Schäfer, dar şi pentru că echipa lor a pierdut în premieră 4 meciuri consecutive pe teren propriu. Michael Preetz a marcat a 5-a oară golul prin care Hertha a deschis scorul (recordmanul la acest capitol este Roy Präger, de la Wolfsburg, de 7 ori marcator al primului gol). S-a încheiat şi cea mai lungă serie de meciuri consecutive jucate de un fotbalist participant la actuala ediţie a ligii. Portarul gazdelor, Claus Reitmaier, a fost schimbat cu Simon Jentzsch (debutant), după 96 de jocuri la rând în poarta lui KSC.

BIELEFELD - WOLFSBURG 0-1: **Kovacevic (84).** Un gol decisiv într-un final de meci în care gazdele atacau hotărâte. Arminia Bielefeld a rămas singura echipă fără victorie în anul 1998, fiind şi formaţia cu cele mai multe meciuri în care n-a înscris, 11.

STUTTGART - KÖLN 1-1: **Lisztes (66) - Polster (83)**. Vizitatorilor li s-au refuzat două penalty-uri şi au fost surprinşi într-un ofsaid imaginar, într-o situaţie în care austriacul Polster s-a aflat faţă în faţă doar cu conaţionalul său, portarul Wohlfahrt. De altfel, vârful lui Köln este golgeterul returului, cu 8 goluri, în timp ce echipa sa ocupă locul al doilea într-un clasament al părţii secunde a campionatului.

ROSTOCK - DORTMUND 3-1: **Majak (54),Pamic (60), Lange (82) - Chapuisat (18)**. Pentru o eventuală participare în Cupa UEFA, băieţii de la Hansa Rostock ar urma să primească o sumă de 70.000 DM de căciulă. Este prima victorie realizată de Hansa după ce a fost condusă în ultimii doi ani (3-2 tot contra lui Dortmund). De partea cealaltă, este prima înfrângere în acest sezon pentru Dortmund după ce a condus cu 1-0. Şi un jubileu: Martin Kree (Dortmund) a jucat meciul 400 în ligă, fiind al 52-lea jucător care atinge această cifră.

BOCHUM - SCHALKE 3-0 Michalke (45), Bastürk (74), Mamic (88). Derby local, cele două oraşe aflându-se la 20 km distanţă. A fost cea mai categorică victorie a gazdelor în acest campionat, în timp ce Schalke a pierdut după 12 etape de invincibilitate.

Golgeteri: Kirsten (Leverkusen) 20 goluri, Marschall (Lautern) 14 goluri, Präger (Wolfsburg) 13 goluri, Bobic (Stuttgart), Preetz (Hertha) şi Polster (Köln) toţi câte 12 goluri.

Etapa viitoare: joi, 9 aprilie: Lautern - Dortmund, Bochum - Rostock, Sâmbătă, 11 aprilie: Bayern - 1860, Schalke - Stuttgart, Hamburg - Bielefeld, Hertha - Bremen, Wolfsburg - Leverkusen, Köln - Karlsruhe. Duminică, 12 aprilie: Gladbach - Duisburg.

MARIUS BREAZU

CLASAMENT

1. K'LAUTERN	28	17	7	4	50-31	58	+16
2. BAYERN	29	16	7	6	56-31	55	+13
3. LEVERKUSEN	28	13	11	4	56-31	50	+8
4. SCHALKE	28	11	12	5	32-25	45	+6
5. ROSTOCK	29	12	7	10	42-35	43	+1
6. STUTTGART	29	11	9	9	45-41	42	-3
7. HERTHA	28	11	6	11	36-42	39	-3
8. DORTMUND	28	10	8	10	49-44	38	-7
9. BREMEN	29	10	8	11	36-46	38	-7
10. DUISBURG	29	9	9	11	35-40	36	-9
11. KOLN	28	10	5	13	44-52	35	-7
12. WOLFSBURG	29	10	5	14	34-42	35	-7
13. BOCHUM	28	9	7	12	34-39	34	-5
14. HAMBURG	29	8	10	11	33-40	34	-8
15. TSV 1860	29	8	8	13	35-47	32	-13
16. KARLSRUHE	29	7	9	13	38-51	30	-15
17. GLADBACH	29	6	11	12	43-50	29	-16
18. BIELEFELD	28	7	5	16	33-44	26	-16

SPANIA

Adrian Ilie i-a făcut zile fripte lui Jesus Gil

Doar 3 remize în contul oaspeţilor, care au marcat doar 5 goluri, încasând în schimb 17! Poate cel mai surprinzător rezultat de egalitate s-a consemnat pe "Santiago Bernabeu". **REAL - ATH. BILBAO 0-0**. Continuă seria prestaţiilor cenuşii ale madrilenilor în campionat. După ce Mijatovici s-a accidentat în partida cu Borussia Dortmund, acum a păţit-o şi Morientes, care va lipsi 10 zile. Acesta a intrat pe gazon în locul lui Suker, croatul fiind apostrofaţ pentru evoluţia sa modestă. Înainte şi după meci au avut loc incidente între suporterii celor două grupări. Mai multe maşini cu număr de Bilbao s-au ales cu parbrize sparte, poliţia confiscând de la fanii bascilor cuţite, pietre şi petarde.

O altă fruntaşă s-a poticnit pe propriul gazon: **SOCIEDAD - SALAMANCA 1-1: De Pedro (45) - Cesar Brito (85)**. Oaspeţii au obţinut un punct important, avându-i ca titulari pe Stelea şi Gabi Popescu. Goalkeeper-ul român a încasat gol direct din corner! În minutul 70 De Pedro a fost eliminat, la fel ca şi Pavlicici (Salamanca), ultimul însă în minutul 89.

Scor alb şi în insulă. **TENERIFE - ZARAGOZA 0-0**

Oaspeţii au dovedit încă o dată că se descurcă mult mai bine în deplasare.

Liderul se distanţează! **F.C. BARCELONA - OVIEDO 2-1**: **Luis Enrique (31), Bogarde (41) - Bogarde (69 - autogol).** N-a fost o zi prea fastă pentru catalani. La încălzirea dinaintea partidei Sergi a suferit o ruptură musculară şi va absenta cam o lună, iar în minutul 11 s-a accidentat şi De La Peña (o recidivă), părăsind terenul. Astăzi, 7 aprilie, Barcelona va juca restanţa cu Betis Sevilla şi în cazul unei victorii trupa lui Van Gaal se poate considera deja cu titlul în buzunar.

Adrian Ilie, care la 20 aprilie va împlini 24 de ani, a marcat al 9-lea gol în Primera Division. **VALENCIA - ATL. MADRID 4-1: A. Ilie (56), Mendieta (62, 71 - ambele din penalty), Claudio Lopez (86) - Kiko (75).** Exstelistul a obţinut şi cele două penalty-uri, în urma unor faulturi comise asupra sa. Madrilenii au contestat însă arbitrajul lui Perez Lasa, invocând neacordarea a două lovituri de la 11 metri în favoarea lor, mai clare decât ale gazdelor. Atletico a ajuns la al 6-lea joc fără victorie şi ,dacă va continua aşa, are toate şansele să nu prindă cupele europene.

Cel mai bun joc al alb-violeţilor în acest campionat. **VALLADOLID - COMPOSTELA 4-1: Victor (1), Klimowicz (31), Peternac (35), Canabal (89) - Penev (45)**. Al 7-lea succes pe teren propriu s-a conturat încă din primul minut de joc, când cel mai scund jucător de pe teren, Victor, a marcat cu capul! În final cei 18.000 de suporteri au fost în delir, amintindu-şi de evoluţiile bune ale favoriţilor în sezonul trecut. **MALORCA - MERIDA 1-0: Oscar Mena (26 - penalty)**. Pentru Merida, care se poate lăuda doar cu o victorie şi 3 remize în cele 16 deplasări susţinute, urmează 3 jocuri cruciale: acasă cu Barcelona, afară la Santander şi din nou pe teren propriu, cu Real Madrid!

Lanterna a obţinut al doilea succes în acest campionat. **GIJON - ESPAÑOL 1-0 Cheryshev (66)**. Cu al 4-lea antrenor pe bancă în acest sezon, în persoana lui Redondo, gazdele au furnizat supriza etapei, învingând formaţia lui Gâlcă (titular în această partidă), Espanol având şi cea mai bună apărare din prima ligă. În minutul 30, debutantul Salva a ratat un penalty pentru Gijon, parat de portarul Toni. La începutul meciului, în tribune se aflau doar 5.000 de spectatori, tot atâţia fiind în afara stadionului, cerând demisia actualului Consiliul de administraţie!

CORUNA - BETIS 2-0: Djalminha (51), Bassir (80). Excelentă prestaţia brazilianului Djalminha, care a fost şi coautor la golul doi. Eliminat: Olias (Betis - min. 75).

SANTANDER - CELTA 2-1: Correa (69), Bestchastnych (73) - Juan Sanchez (51). Pentru a doua oară în acest sezon, gazdele au hotărât să ieftinească biletele. Rezultatul? În tribune s-au aflat 24.000 de spectatori. Santander a câştigat după 48 de zile, iar Celta a ratat şansa istorică de a se apropia la doar două puncte de Champions League! A fost al 16-lea eşec al celor din Vigo la Santander, Celta nereuşind să se impună niciodată în faţa alb-verzilor, în fief-ul acestora.

■ GHIŢĂ OCHIŞOR

CLASAMENT

1. BARCELONA	31	20	4	7	68-42	64	+16
2. REAL	32	15	11	6	54-37	56	+8
3. SOCIEDAD	32	13	13	6	50-31	52	+1
4. MALLORCA	32	14	10	8	46-30	52	+4
5. CELTA	32	15	6	11	45-39	51	+6
6. BILBAO	32	13	12	7	43-41	51	+6
7. BETIS	31	14	8	9	41-39	50	+5
8. VALENCIA	32	14	6	12	48-35	48	-3
9. ATL.MADRID	32	12	11	9	64-48	47	-1
10. ESPANOL	32	10	13	9	37-27	43	-5
11. VALLADOLID	32	12	7	13	35-45	43	-5
12. CORUNA	32	10	12	10	36-34	42	-6
13. ZARAGOZA	32	10	11	11	39-48	41	-7
14. OVIEDO	32	8	13	11	32-39	37	-11
15. MERIDA	32	9	9	14	30-45	36	-12
16. SALAMANCA	32	9	8	15	31-41	35	-13
17. SANTANDER	32	9	8	15	40-51	35	-13
18. COMPOST.	32	8	10	14	42-55	34	-14
19. TENERIFE	32	8	10	14	33-49	34	-14
20. GIJON	32	2	6	24	26-64	12	-36

ÎN VIZOR EUROCUPELE

ULTIMELE SECUNDE AU FOST FATALE MOSCOVIŢILOR!

O treime din formațiile care au obținut accesul în semifinalele eurocupelor sunt din Italia! Și toate au triumfat la mijlocul săptămânii trecute, trei din cele 4 echipe peninsulare evoluând în fața propriilor spectatori. Câte două reprezentante din Germania, Spania și Rusia sunt și ele prezente în penultima fază a competițiilor de club din Europa, trupele din Bundesliga și Primera Division mulțumindu-se cu câte o victorie și o înfrângere, în timp ce echipele moscovite au părăsit terenul învinse, ambele în deplasare, în ultimele secunde!

CHAMPIONS LEAGUE

Juventus - A.S. Monaco 4-1 (Del Piero 3, Zidane - Del Piero- autogol); **Real Madrid - Borusia Dortmund 2-0**(Morientes, Karembeu)

După scorul înregistrat pe "Delle Alpi" alb-negri lui Marcello Lippi sunt la un pas de a treia finală consecutivă în această competiție. Interesant este că de fiecare dată când Juve a dispus în semifinale de o grupare din Hexagon a și câștigat trofeul (3-0 și 0-2 cu Bordeaux, în 1985 și 2-0 și 2-3 cu F.C. Nantes, în 1996). De altfel, echipele din Franța n-au avut niciodată sorți de izbândă în fața "Bătrânei doamne", Stade Francais, Olimpique Marseille, Paris S.G. (de 3 ori), Bordeaux și Nantes fiind eliminate în decursul anilor!

Pentru Alex Del Piero a fost al 26-lea joc în Cupa Campionilor, vedeta lui Gianni Agnelli ajungând la 23 de goluri înscrise în eurocupe, fiind cel mai prolific marcator al torinezilor, după actualul vicepreședinte, Roberto Bettega (27 de realizări). Zinedine Zidane a izbutit golul 500 pentru Juve pe arena internațională.

Seară de coșmar la Madrid!Cu puține minute înaintea începerii jocului câțiva "aficionados" s-au urcat pe gardul de la peluză, acesta s-a dărâmat și odată cu el s-a prăbușit și poarta. Timp de 75 de minute organizatorii au încercat să remedieze defecțiunea, cu ciocane, dălți și alte scule care nu prea au nici o tangență cu mileniul trei, de care ne apropiem cu pași repezi. Până la urmă a fost adusă o poartă de la un teren de antrenament, cu o înălțime de doar 2,41 metri, în loc de 2,44 cât prevede regulamentul.

Meciul s-a jucat, gazdele au învins o formație germană fără accidentații Möler, Kohler şi Heinrich, dar diriguitorii Borussiei au depus o contestație scrisă, reclamând lipsa celei de-a treia porți (de rezervă) pe arena "Bernabeu", precum și dimensiunea neregulamentară a celei care a fost adusă. Vineri, Comisia de organizare a UEFA a stabilit sancțiunile aplicate clubului spaniol: 360.000 DM amendă și suspendarea stadionului Bernabeu pentru următoarele două jocuri în cupele europene. Pe lângă acestea, Realul ar mai putea vărsa în contul UEFA încă 1.2 milioane DM datorită faptului că s-au vândut bilete peste capacitatea stabilită prin regulament de forul european.

Realul, care a dispus în sferturi de Bayer Leverkusen, a eliminat ultima dată două echipe din Bundesliga, în același sezon, în 1985-86, 4-0 și 1-5 cu Gladback și 5-1 și 0-2 cu F.C. Köln, în Cupa UEFA.

CUPA CUPELOR

Vicenza - Chelsea 1-0 (Zauli); **VfB Stuttgart - Lokomotiv Moscova 2-1** (Akpoborie, Bobici - Janasici)

Alb-roșii lui Guidolin au întrecut la limită favorita competiției cotă 13/8), grație golului lui Lamberto Zauli, născut la 19 iulie '71, la Roma, poreclit și "il principe". Zauli declara că de fiecare reușită a sa se bucură aproape o jumătate din peninsulă, deoarece părinții locuiesc la Grosseto, bunicul său la Roma, logodnica sa la Fano, iar el la Vicenza!

Chelsea a câștigat până acum ambele dueluri cu formații din Italia, 4-1 și 0-0 cu A.S. Roma, 2-1, 1-2, 1-1 și calificare prin tragere la sorți(!) cu A.C. Milan, cele două confruntări având loc în Cupa U.E.F.A., ediția 1965 - '66.

Lokomotiv Moscova și-a asigurat prezența în semifinale grație unui gol marcat în ultimele secunde în jocul cu A.E.K. Atena, iar acum a cedat în fața șvabilor tot în finalul partidei. Meciul a fost modest, mai interesantă fiind însă replica unuia dintre organizatorii lui Vf.B. Stutgart, care, întrebat dacă pe stadionul "Gottlieb Daimler" se poate întâmpla un lucru asemănător ca la Madrid, a precizat: "**S-a făcut și o probă în acest sens și la noi remedierea porții a durat doar 4 minute și jumătate!**"

CUPA U.E.F.A.

Inter - Spartak Moskova 2-1 (Zamorano, Ze Elias - Alenicev); **Atletico Madrid - Lazio 0-1** (Jugovici)

Pentru a 7-a oară în Cupa U.E.F.A. două formații din "Il Calcio" s-au calificat în semifinale, după sezoanele '60-'61; '89-'90; '90-'91; '91-'92; '92-'93 și '94-'95.

Lazio, a 12-a echipă din Italia care dispută penultimul act în cupele europene, a obținut a 10-a victorie a unei trupe din peninsulă în Spania. Atletico Madrid a eliminat ultima dată o reprezentantă a fotbalului italian acum 27 de ani, 3-0 și 1-2 cu Cagliari, cele 4 reușite ale madrilenilor fiind atunci opera lui Luis!

Inter a mai eliminat o formație din Moscova, Torpedo, acum 32 de ani, câștigând tot la limită pe "San Siro", scor 1-0, încheind la egalitate disputa din capitala Rusiei, 0-0. La 14,15 și 16 aprilie vor avea loc partidele retur.

SANDU USUSAN

BREVIAR COUPE DU MONDE

Ciocniri celebre

Arbitrul englez ASTON, încercând să repare gafele făcute la meciul Chile - Italia din 1962

Pe lângă teribilele partide jucate de-a lungul timpului în Campionatul Mondial, inevitabil s-au strâns în memorie și o serie de întâlniri care nu au făcut cinste sportului și termenului de fair play, atât de invocat în zilele noastre. Vom prezenta în continuare câteva dintre cele mai puternice "bubuieli" din istoria de 68 de ani a Cupei Mondiale, ordinea fiind cronologică.

22 iulie 1930: Argentina - Chile 3-1. Cu câteva minute înainte de finalul primei reprize, la scorul 2-1, toți cei 22 de jucători s-au încăierat de așa manieră, încât a fost necesară intervenția poliției pentru a-i despărți. Curios, după pauză nu s-a mai semnalat nici un fel de incident.

12 iunie 1938: Brazilia - Cehoslovacia 1-1. Meci denumit ulterior de istoricii fotbalului "Bătălia de la Bordeaux" pentru câteva motive foarte concrete: 3 eliminări, o mână ruptă, un picior rupt și un atac violent cu crampoanele în stomacul unui jucător cehoslovac, care i-a prilejuit acestuia o lungă perioadă de spitalizare. A fost meciul care a inaugurat stadionul Parc Lescure din Bordeaux, unde vor avea loc meciuri și în campionatul din acest an. Se părea că violența nu va lua proporții după ce Machado (Brazilia) și Jan Richa fuseseră eliminați pentru bătaie reciprocă. "Ruperile" le-au aparținut cehilor Nejedly (picior) și portarului Planika (mâna dreaptă). La rejucare, brazilienii au utilizat 9 jucători noi iar cehii doar 6, sud-americanii câștigând cu 2-1.

27 iunie 1954: Ungaria - Brazilia 4-2, sau așa numita "Bătălie de la Berna". S-au acordat 42 de faulturi (şe presupune că numărul acestora a fost și mai mare, însă nedepistate de arbitrul jocului, englezul Arthur Ellis), 3 eliminări și două penalty-uri. Cele mai interesante secvențe au fost însă după meci, când la vestiare a avut loc o bătaie în toată regula între cei abia ieșiți de pe gazon. Printr-un penalty contestat îndelung de brazilieni, Ungaria și-a mărit avantajul la 3-1 când jocul a fost pierdut din mână. Nilton Santos și Bozsik s-au luat la bătaie în momentul în care au fost eliminați, ambii fiind escortați de poliție în afara terenului. Cu 4 minute înainte de final, Humberto a fost exclus din joc pentru un fault grosolan asupra lui Kocsis. După joc, în drumul spre vestiare, brazilienii au pornit bătaia împotriva adversarilor lor. Văzând aceasta, celebrul Puskas, care nu a jucat din cauza unei accidentări a aruncat o sticlă în direcția echipei adverse, așa că bătaia putea atinge apogeul. Martori oculari susțin că mai mulți jucători din ambele echipe s-au descălțat și și-au lovit oponenții cu crampoanele ghetelor! Și arbitrul Ellis a fost escortat de poliție spre vestiare, într-un moment considerat cel mai penibil din întreaga istorie a Cupei Mondiale.

2 iunie 1962: Chile - Italia 2-0. Scandal început cu mai multe zile înainte, din cauza unor articole apărute în presa italiană, articole defăimătoare la adresa poporului chilian, mai ales a femeilor (?!). Televizat în direct, în întreaga lume liberă, jocul a început tare, după doar 8 minute, Ferrini a fost eliminat pentru un fault din spate asupra lui Landa, însă italianul a refuzat să părăsească terenul. Până la urmă, el a ieșit după 10 minute, în care au apărut pe teren polițiști și oficiali ai FIFA. După doar 5 minute de la reluare, Maschio l-a lovit dur pe golgeterul gazdelor, Leonel Sanchez. Acesta nu s-a lăsat mai prejos, trăgându-i italianului o directă de stânga cu care i-a spart nasul (Sanchez era fiul unui boxer profesionist). Toată lumea de pe stadion și de la TV a văzut pumnul, mai puțin centralul englez Aston, aflat cu spatele la fază, și cei doi tușieri. (După mulți ani, Sanchez își va povesti cu mândrie calitățile de boxer demonstrate în meciul cu Italia). Cu doar două minute înainte de final, un alt "azzur" - David, a fost eliminat pentru o intrare dură la același Sanchez, lovindu-l cu crampoanele în gât, după o săritură demnă de orice manual de kick-boxing, sport mai puțin cunoscut pe atunci în Europa. Nu a fost o surpriză că arbitrul Aston a avut nevoie de escortă pentru a părăsi stadionul, nemaioficiind niciodată la Cupa Mondială.

12 iulie 1966: Brazilia - Bulgaria 2-0. Fără să se fi remarcat prin cine știe ce calități tehnico-tactice, bulgarul Zecev a rămas și el în istoria Cupei Mondiale, la capitolul "Pagini negre". Dar el l-a tăvălit pe Pele ori de câte ori a avut ocazia, nepierzând nici una dintre acestea, așa încât celebra "Perlă neagră" a fost mai mult culcat la pământ decât a stat în picioare. Prezent la meci, un jurnalist francez a presimțit viitorul lui Pele în acel campionat: Pele nu va termina campionatul. Mă mir că nu a înnebunit". Opera începută de Zecev a fost continuată 7 zile mai târziu de portughezul Morais, care a avut aceeași indicație tactică (Portugalia - Brazilia 3-1).

8 iulie 1982: RF Germania - Franța 5-4 (după loviturile de departajare). Portarul germanilor, Toni Schumacher, l-a lovit violent pe Battiston, care și-a pierdut cunoștința pentru câteva minute. Goal-keeper-ul învingătorilor nu a primit nici un fel de avertisment, acuzelor pentru acest gest el răspunzându-le obraznic: "*Dacă Battiston are ceva pretenții, să-mi spună, am destui bani să-i ofer ca să-și repare dantura*".

Incidentul s-a petrecut la începutul reprizei secunde, când, la o sublimă deschidere a lui Platini, Patrik Battiston, introdus cu doar 5 minute înainte în locul lui Genghini, a ajuns la balon înaintea lui Schumacher, care a planat "criminal" cu șezutul în capul francezului. Olandezul Corver n-a dictat decât o simplă repunere din colțul careului de 6 metri, Battiston alegându-se în schimb cu 2 dinți rupți... Despre arbitrajul primului meci decis la penalty-uri din istoria turneelor finale mondiale, comentatorul BBC Barry Davies a spus: "**Rareori am fost mai mâhnit de prestația unui arbitru, de vreme ce Corver l-a lăsat pe Schumacher să-și completeze opera asupra lui Battiston, permițându-i apoi să se miște mai mult sau mai puțin în voie la loviturile de departajare.**" După câțiva ani, cei doi s-au întâlnit special, strângându-și mâinile.

9 iulie 1994: Italia - Spania 2-1. Moment foarte important al meciului. La scorul 2-1, o fază extrem de interesantă în careul italian: la o centrare de pe dreapta, fundașul Tassotti i-a aplicat un cot în figură spaniolului Luis Enrique, spărgându-i acestuia nasul! Numai că arbitrul Sandor Puhl, cel care avea să conducă și finala dintre Brazilia și Italia, nu a văzut faza, lăsând jocul să continue. El a rămas insensibil la protestele actualului jucător de la Barcelona, care s-a dus la arbitru arătându-i opera lui Tassotti și tricoul alb, plin de sânge. Dacă Puhl ar fi acordat penalty-ul care se cuvenea, cine știe care ar fi fost deznodământul final al partidei.

Au fost câteva dintre fazele fierbinți ale campionatelor mondiale. Bineînțeles, nu singurele...

M.B.

UNGARIA

AJUTATĂ ŞI DE ARBITRI, UJPEST SE DISTANŢEAZĂ

● *Mâine se vor disputa semifinalele Cupei*

Lunea trecută, în marele derby al rundei a 23-a, s-au impus oaspeții, luând o serioasă opțiune pentru câștigarea titlului. **MTK - UJPEST 1-2: Orosz (24) - Petö (18), Jenei (85 - penalty).** Soarta jocului a fost decisă cu 5 minute înainte de final, în urma unei erori a arbitrului Sandor Piller, care a dictat cu mare ușurință un penalty în favoarea alb-violeților, la o căzătură artistică a lui Koszma (ex-Liverpool). În minutul 87, Halmai de la MTK a fost eliminat. Au asistat 10.000 de spectatori.

În etapa a 24-a, liderul a câștigat din nou în ultimele secunde, și tot grație "omului negru", golul budapestanilor fiind marcat dintr-o poziție de ofsaid! **UJPEST - GAZSZER AGARD 2-1: Sebök (42), Korsos (90) - Nagy (50).**

Gazdele au mai învins la limită în alte 5 partide. **KISPEST - HALADAS 1-0: Borgulya (41).** Al 3-lea succes în această primăvară pentru formația lui Florin Călin, care speră din ce în ce mai îndreptățit la salvarea de la retrogradare.

TISZAKECSKE - FC STADLER 1-0: Beserman. Golul exarădeanului a făcut ca nou promovata să se impună în acest derby al codașelor.

ZALAEGERSZEG - BVSC BUDAPESTA 1-0: Nemeth (70). În deplasare cei de la BVSC nu prea strălucesc, impunându-se până acum doar la Stadler (scor 2-0) și la Bekescsaba (scor 1-0).

GYÖR - SIOFOK 2-1: Csato (37), Feher (74) - Ördög (57). În sfârșit victorie și pentru echipa care a terminat turul pe primul loc, după două remize și două eșecuri. Jozsef Garami (fost MTK) a preluat postul de director tehnic la Györ după plecarea lui Bertalan Bicskey la echipa națională.

FERENCVAROS - VAC SAMSUNG 3-2: Horvath (16, 52 - penalty), Niicenko (20) - Rob (71), Levai (76). După mai puțin de o oră de joc, Frady a condus cu un scor de forfait și după aspectul partidei, nimeni nu s-ar fi mirat dacă era chiar 6 sau 7 la zero! Oaspeții au revenit însă puternic și în final a fost nevoie de două intervenții salvatoare ale portarului Hajdu pentru ca să nu se consemneze o remiză!

Au fost și două succese în deplasare. **VIDEOTON - VASAS 1-3: Roth (80) - Vaczi (26), Hamory (38, 78).** Nici înlocuirea antrenorului gazdelor, Vago, cu Ferenc Csongradi n-a adus nimic nou, Videoton trebuind să lupte din greu pentru rămânerea pe prima scenă.

DIOSGYÖR - MTK 1-3 Kulcsar (78) - Kenesei (15, 47), Orosz (70). După 4 partide în care n-au cunoscut victoria, pierzând de două ori pe teren propriu, campionii "en-titre" s-au impus afară, în fața a 18.000 de spectatori.

În fine, singura remiză. **BEKESCSABA - DEBRECEN 1-1: Belvon (27 - penalty) - Ilea (53 - penalty).**

Miercuri, 8 aprilie, sunt programate semifinalele Cupei Samsung (o singură manșă), după cum urmează: MTK - Vasas și Ujpest - Salgotarjan (formație din liga a II-a).

STEFAN MARTON

N.B.1

1. UJPEST	24	16	5	3	41-19	53	+17
2. FERENCVAR.	24	14	4	6	42-28	46	+10
3. GYOR	24	13	7	4	33-19	46	+10
4. VASAS	24	14	3	7	49-32	45	+9
5. MTK BUDAP.	24	12	6	6	41-23	42	+6
6. VAC SAMS.	24	11	4	9	34-38	37	+1
7. GAZSZER A.	24	8	10	6	37-28	34	-2
8. BVSC BUDAP.	24	9	7	8	34-29	34	-2
9. DEBRECEN	24	9	7	8	33-30	34	-2
10. ZALAEG.	24	10	3	11	42-34	33	-3
11. DIOSGYOR	24	10	3	11	33-28	33	-3
12. SIOFOK	24	9	3	12	26-30	30	-6
13. HALADAS	24	6	6	12	30-36	24	-12
14. KISPEST	24	7	3	14	23-39	24	-12
15. BEKESCSABA	24	6	6	12	17-42	24	-12
16. VIDEOTON	24	5	7	12	33-38	22	-14
17. TISZAKECSKE	24	5	7	12	27-56	22	-14
18. STADLER	24	3	7	14	19-45	16	-20

În lumea dezvoltată cea mai eficientă reclamă este cea legată de SPORT!

FOTBAL vest vă oferă ACUM, AICI, această şansă, pentru că:

- Spre deosebire de celelalte ziare locale, este difuzat în judeţele ARAD + BIHOR + CARAŞ-SEVERIN + HUNEDOARA + TIMIŞ
- Este citit de populaţia activă, dinamică, "trecut din mână în mână"
- Reclama Dvs. în "Fotbal vest" nu este înghesuită în pagini exclusiv publicitare, ci este evidenţiată distinct, alături de cele mai interesante articole sportive

1900 Timişoara, str. Paris 2A ✦ Tel./fax: 056.190.656;190.128

CE SE ÎNTÂMPLĂ LA POLI SE NUMEŞTE

NESIMŢIRE

FOTBAL vest
Anul VIII Nr. 315 ● 14-21 apr.1998 ● 2000 lei
Se difuzează în ARAD, BIHOR, CARAŞ, HUNEDOARA, TIMIŞ

■ MAGNET ■ MAGNET ■ MAGNET ■ MAGNET ■

PAG 7

La stadion, se îndepărtează tot mai mult... luminiţa de la capătul tunelului

MIRCEA PAŞCU: "Retrogradarea lui Poli este PLANIFICATĂ"

"Nu mă pot arunca de la trambulina mare într-un bazin gol!"

JACKIE refuză PREŞEDINŢIA

PAG 7

Vocea Porumbelului Oripilat

(rămâne cum am vorbit: AFARĂ TOŢI! DA' TOŢI!)

Zicea, acum câtva timp, Jackie ceva despre structurarea fotbalului în competiţii regionale. Acest nou tip de organizare, spunea domnia sa, ar putea să suporte cheltuielile reduse impuse de perioada de recesiune economică şi chiar ar putea readuce lumea pe stadioane, creând noi ambiţii, rivalităţi şi generând derby-uri gustate local. Din păcate, sau mai bine zis din nesimţirea celor care conduc şi joacă fotbalul pe Bega, această previziune a lui Jackie, se pare, va deveni din vară şi SUPREMA COMPETIŢIE PENTRU POLI! Deci, repet, din nesimţire. Şi adaug, din iresponsabilitate şi multă, multă-multă prostie!! Nu cataloghez pe nimeni în special dintre cei care se ocupă de soarta fotbalului timişorean, ci pe toţi! Cum este posibil ca tot ce s-a clădit în 75 de ani să se năruie în mai puţin de doi ani datorită iresponsabilităţii, nesimţirii, aroganţei şi tembelismului câtorva delatori. Cum poate fi catalogat gestul lui Pascu, care în timpul reprizei a doua a meciului cu Clujul, a plecat spre aeroport să zboare spre casă, spre Bucureşti, că "aşa-i contractul lui". Cum?! Cu atât mai mult cu cât Poli joacă miercuri la Alba Iulia! Păi Poli e în hora retrogradării, nu are 10 puncte avans în fruntea clasamentului! Dacă avionul de marţi, de Bucureşti, nu poate ateriza la Timişoara din cauza ceţii? Probabil că Pascu se bazează în rezolvarea problemelor pe Anghel, despre care tot el declara că-l obstrucţionează?! Cum poate fi calificată atitudinea lui Anghel, care mereu declară că nu vrea să se amestece? Adică nu vrea să se amestece în soarta clubului de care e legat şi salarizat de peste douăzeci de ani?! Cum? În cazul ăsta ce să mai zic de Diminescu, care calcă în străchini ca un chinez orb, compune şi descompune conduceri imaginare, se bagă în seamă într-un infantilism intelectual penibil? Cum pot califica cele 6-7 demisii ale lui Diminescu date aşa ca să spună ceva? Diminescu va rămâne celebru în istoria clubului doar prin (re)inventarea postulatului murphy-an: "**Demisiile lungi şi dese, duc la marile succese!**" Sau poate va rămâne ca inventator al **"ciclului Diminescu în doi ani"** = DIN A ÎN B, DIN B ÎN C. Cum să calific declaraţia lui Pascu care spune că Reggiana e interesată ca Poli să retrogradeze ca să o poată prelua de la un nivel cât mai mic, în timp ce Zacchini ne asigură că Pascu şi Carţiş vor retrogradarea lui Poli pentru a o prelua Institutul Politehnic în orice condiţii? Cum să le calific pe toate astea? Nesimţire? Iresponsabilitate? Prostie? Poate! Dar cred că cel mai bine le cuprinde cuvântul NIMICNICIE!

ION GOLUMBU

P.S.: Dacă Poli va juca din vară cu Obilici, cei de la Obilici ar trebui să fie miraţi! Acolo antrenorii, jucătorii, conducătorii nu pleacă şi vin când vor ei pe la club!

GLISSANDO
PESTICIDE MICROAMBALATE
Regent (fiolă 2 ml.) Sevin (plic 10 gr.)
Victenon (plic 8 gr.) Decis (fiolă 5 ml.)
Fastac (fiolă 2 ml.) Sinoratox (300 gr.)
Turdacupral (plic 100 gr) Neoron (fiolă 10 ml.)
Promedon (plic 40 gr.) Piatră vânătă (1 kg)
Sintogrill (plic 100 gr.) Ridomil (plic 25 gr.)
SEMINTE
Castraveti Fasole Varza Salata
Patrunjel Ardei Tomate Ceapa
Dovlecei Ridichi Mazare Vinete
ÎNGRĂŞĂMINTE CHIMICE
Azotat de amoniu Complexe N.P.K

OLTCHIM S.A.
Râmnicu Vâlcea
Vă oferă prin reprezentantul său autorizat în judeţul Timiş,
GLISSANDO Agrochemicals
pesticide la preţ de fabrică
(adaos comercial 0%)
ICEDIN, OLTISAN, TREFLAN, NABU, BUTIZIN, ACENIT, DIIZOCAB, DECIS, FASTAC, FENDONĂ, TURDACUPRAL, DMA 6, BUCTRIL, TOPSIN etc.

Produsele pot fi achizitionate inclusiv pe CUPOANE.

Depozit central:Timişoara, Str. Gării Nr.15 (7 00-18 00)
Tel: 19.46.29; mobil: 092-27.39.82
Magazin:Timişoara, Str. Telegrafului Nr.1 (9 00-17 00)
(vis-a-vis de Fabrica de Ciorapi) Tel: 22.55.78

FOTBAL vest îşi premiază cititorii cu ocazia... MONDIALELOR

PAG 16

Încă vă mai puteţi înscrie la două noi concursuri

FOTBAL vest MONDIAL

Un televizor color şi alte 49 de premii

COCA-COLA & Coupe du Monde

PAG 13

21 premii

Datorită Sfintelor Sărbători de Paşti, următorul număr al "FOTBAL vest"-ului va apărea miercuri, 22 aprilie.

Tuturor cititorilor noştri le urăm

SĂRBĂTORI FERICITE!

AVANCRONICĂ CSM REȘIȚA - UNIV. CRAIOVA...

ÎN PERIOADA 1974-78, OLTENII AU PIERDUT DE 5 ORI ÎN VALEA DOMANULUI

Miercuri, 15 aprilie, va evolua în Valea Domanului singura formație din prima ligă cu antrenor străin. Craiova lui Alesanco n-a obținut decât un punct în deplasare în această primăvară, 1-1 la Galați. În toamnă, oltenii au triumfat la Sportul (3-1), Jiul (5-2) și la Bacău (1-0), izbutind și o remiză, la Cluj (2-2). "Știința" a pierdut 9 jocuri susținute afară în acest sezon. Nici la Reșița celor din Bănie nu le-a mers prea bine, în decursul anilor. În 7 meciuri, craiovenii au suferit 5 eșecuri!

■ La 26 noiembrie 1972, s-a înregistrat singura egalitate, 2-2, golurile fiind marcate de **Szilaghi (42), Beldeanu (49 - penalty) - Țarălungă (56 - penalty), Bălan (70)**.

■ Unicul succes al vizitatorilor a fost consemnat la 23 mai 1993, scor 2-1, marcatori **Pușcaș (60) - Neagoe (20), Mogoșanu (90)**. Și acum victoriile rosso-nerilor.

■ 2 iunie 1974, 2-1: **Nestorovici (41), Florea (52) - Oblemenco (62)**.

■ 1 decembrie 1974, 1-0: **Beldeanu (37)**.

■ 10 decembrie 1975, 3-0: **Gabel (18), Deselnicu (63 - autogol), Tănase (87)**.

■ Succese la limită și la 20 septembrie 1976, 3-2 și la 12 aprilie 1978, 2-1.

În tur, pe arena "Ion Oblemenco", a fost 1-1, golurile fiind marcate de **Trică (6)**, respectiv **Perșa (17)**.

* * *

...ȘI RAPID - CSM REȘIȚA

ROSSO-NERI AU REMIZAT PÂNĂ ACUM DE 3 ORI ÎN GIULEȘTI

Sâmbătă, 18 aprilie, elevii lui Silviu Stănescu vor susține al 6-lea joc în Giulești, în ultimul sfert de veac. Rapidul s-a impus doar de două ori, celelalte 3 partide încheindu-se la egalitate.

■ la 6 iunie 1973 a fost 0-0, cele două formații avându-i în componență pe următorii: **RAPID: Răducanu - Pop, Boc, Fl. Marin, Codrea - Savu (55, Rotariu), Marin Stelian - Petreanu (46, Năsturescu), Dumitriu II, Neagu, Dumitriu IV. CSMR: Ilieș - Rednic, Georgevici, Kiss, Gașpar - Pușcaș (62, E. Dumitriu), Beldeanu - Atodiresei, Nestorovici (62, Neagu), Dudu Georgescu, Florea.**

■ 25 noiembrie 1973, scor 0-0.

■ 19 noiembrie 1975, scor 2-0, marcatori **Neagu (39), Rontea (75)**.

■ 21 noiembrie 1976, scor 1-1, puncte realizate de **Șutru (73) - Florea (44)**.

■ 4 aprilie 1993, scor 2-0, grație dublei lui **Voinea (14, 25)**.

În tur, la Reșița, elevii lui Mircea Lucescu au învins categoric, 6-1, prin golurile marcate de **Dulca (29), Pancu (47, 75), Iftodi (64, 70, 86)**, respectiv **Balaci (32)**.

Atodiresei și Florea, extremele de vis ale unei echipe care acum 25 de ani nu putea fi învinsă în Giulești

roentgen A

Rapidul - prima dată lider în primăvară

Runda a 29-a a fost dominată de 3 partide desfășurate în Giulești, la Pitești și Craiova. Dacă primele două și-au onorat calificativul de derby-uri, FC Național a capotat în Bănie fără drept de apel, făcându-ne să ne întrebăm dacă vreodată va ajunge echipă competitivă, având în vedere injecțiile permanente de capital de care dispune.

FC ARGEȘ - STEAUA 3-2: Mutu (23), Bratu (73), Barbu (77, penalty) - Lăcătuș (30), Rotariu (88, penalty). Eliminat: Mutu (min. 84). După ce a marcat și miercuri contra Greciei (al doilea gol în trei selecții la națională), Barbu și-a condus colegii spre a 7-a victorie consecutivă. Lipsită de Matei, Răchită și Ciocoiu, Steaua a cedat pe un teren greu, pe care piteștenii au știut să și-l facă aliat. Bilanțul partidelor directe din Trivale este acum egal: din 34 dispute, ambele formații au câștigat de câte 13 ori, înregistrându-se și 8 remize. De remarcat că argeșenii au avut o serie de 7 victorii consecutive și în primele etape ale campionatului, plecarea lui Barbu în Coreea de Sud trăgându-i pe prunari spre mijlocul clasamentului.

RAPID - OȚELUL GALAȚI 1-0: Marinescu (89). Pentru prima dată vișiniii trag la linia I în această primăvară. Dacă a pierdut victoria pe finalul meciului cu Steaua sau un egal la Galați, în tur, de această dată Rapidul s-a revanșat. Surprinzătoare apatia care i-a cuprins pe oțelari chiar în ultimele secvențe ale jocului...

DINAMO - JIUL 7-1: Ciubotariu (12), Contra (34), Nicolae (58, 73), Ene (82), Fl. Petre (85, 89) - Stancu (50, penalty). La scorul 2-1, prea puțini erau cei care credeau într-o surpriză. Re-debut al lui Cornel Dinu pe banca tehnică a echipei sale de suflet, într-un joc pe care parcă și l-a ales să nu-i facă probleme. Tinerele talente trebuie încurajate și ferite de șocuri! Jiul n-a mai câștigat în Ștefan cel Mare din 7 noiembrie 1957, când a fost 1-0 pentru vizitatori. De altfel, în preziua jocului, Marcel Popescu, purtătorul de cuvânt al roș-albilor spunea că **"Meciul de sâmbătă trebuie să redea echipei încrederea în sine și să cicatrizeze rănile din partidele anterioare".**

UNIV. CRAIOVA - FC NAȚIONAL 5-1: Ganea (5,8), Săndoi (34), Iordache (40), Luțu (77) - Caramarin (74). Din nou cu echipa completă, Craiova a dispus fără drept de apel de bancari. De altfel, în cele 14 meciuri directe jucate la Craiova, "Știința" a câștigat 12, două jocuri încheindu-se la egalitate!

FCM BACĂU - CEAHLĂUL PIATRA NEAMȚ 2-0: Căpușă (32), Scânteie (41). Tradiția s-a respectat și de această dată: în nici un meci direct diferența de pe tabela de marcaj nu a fost mai mare de două goluri! În avancronica acestei întâlniri, Mediafax scria: **"Ce să aștepți de la o întâlnire între moldoveni, în care unii sunt necăjiți, iar alții liniștiți?"** Chiar așa: ce?

CHINDIA TÂRGOVIȘTE - "U" CLUJ 2-0: Glăvan (24), C. Dinu (70). Victorie pentru târgovișteni în cel mai important meci al lor din acest retrur de campionat, joc care a prilejuit clujenilor a 5-a înfrângere consecutivă. Hotărât lucru, Cornel Țălnar, antrenorul oaspeților, este un tip ghinionist. Pe unde a antrenat, s-a lovit mai la tot pasul de ghinion. Obsedați de locul al 16-lea, clujenii parcă au uitat ultima lor victorie lângă Turnul Chindiei. Le reamintim noi data: 23 mai 1962, când a fost exact 1-0...

FARUL CONSTANȚA - SPORTUL STUDENȚESC 3-1: Petcu (1), Grigoraș (17), Stere (26) - M. Savu (57, penalty). Alături de Jiul, Sportul a devenit practic a doua echipă matematic retrogradată. Și totuși, dacă studenții câștigă toate partidele care le-au mai rămas de jucat, ei s-ar putea salva de la retrogradare, cu o condiție: Chindia să nu obțină în aceste ultime 5 runde mai mult de un singur punct!

După a doua prezență în națională, Marinescu a înscris un gol pentru Rapid care poate fi decisiv în plecarea titlului spre Grant!

PETROLUL - GLORIA BISTRIȚA 4-1: Toader (4, 65), Grama (25), Baștină (71) - Oană (89, penlty). Zmei acasă, bistrițenii nu au contat niciodată la Ploiești, în cele 8 meciuri directe pierzând de tot atâtea ori. Constantin Cârstea a mizat pe foștii petroliști Zmoleanu, Bălăceanu și Leahu, crezând că aceștia vor lupta până la ultima picătură de energie împotriva echipei care i-a pus pe liber. Poate data viitoare... Cum "găzarii" sunt la retrogradare, n-avea rost ca tocmai Gloria să-i trimită în locul concitadinei Astra. Pentru că și de la toamnă începe un alt campionat și e bine să ai oameni care îți sunt datori. Nu se știe niciodată când se întoarce roata!

M.B.

etapa viitoare Divizia A: **Et. 30 -miercuri, 15.04.98:**

Steaua - Chindia (**2-1**); CSM Reșița - Craiova (**1-1**); Oțelul - Dinamo (**0-2**); Gloria Bistrița - Farul (**2-4**); Jiul - FC Argeș (**0-1**); FCM Bacău - Foresta (**0-2**); "U" Cluj - Petrolul (**1-2**); Național - Rapid (**1-2**); Ceahlăul - Sp. Stud. (**0-0**).

Et. 31 - sâmbătă, 18.04.98: Rapid - CSM Reșița (**6-1**); Craiova - FCM Bacău (**1-0**); Ceahlăul - Foresta (**1-1**); Sp. Stud. - Gloria Bistrița (**0-3**); Chindia - Jiul (**1-0**); Dinamo - Național (**1-1**); FC Argeș - Oțelul (**0-1**); Petrolul - Steaua (**1-0**); Farul - "U" Cluj (**0-3**).

CLASAMENT

Echipa	TOTAL						penalty				ACASA					AFARA					A-de-văr	Galb	Roșii	Media spect	Numărul de meciuri în care a marcat în deplasare
							în fav.		împotrivă																
							Total	Marc	Total	Marc															
1 RAPID	29	21	5	3	62-20	68	6	3	3	3	15	12	2	1	29-8	14	9	3	2	33-12	+23	62	3	9864	13
2 STEAUA	29	21	4	4	69-32	67	7	7	6	1	14	10	1	3	38-18	15	11	3	1	31-14	+25	74	5	9497	15
3 FC ARGEȘ	29	18	3	8	45-31	57	6	6	7	5	15	11	2	2	23-10	14	7	1	6	22-21	+12	86	9	7030	11
4 NAȚIONAL	29	17	5	7	53-32	56	8	5	2	1	14	12	1	1	34-10	15	5	4	6	19-22	+14	67	6	2117	11
5 OȚELUL	29	17	2	10	48-25	53	6	4	3	3	14	11	1	2	34-8	15	6	1	8	14-17	+11	81	1	8533	7
6 DINAMO	29	15	2	12	55-42	47	9	8	10	8	15	12	1	2	40-15	14	3	1	10	15-27	+2	56	10	4810	9
7 CRAIOVA	29	14	3	12	59-37	45	10	7	7	6	15	11	1	3	40-12	14	3	2	9	19-25	0	72	3	8029	11
8 CSM REȘIȚA	29	13	5	11	46-44	44	8	5	5	3	14	11	1	2	30-15	15	2	4	9	16-29	+2	54	3	11068	13
9 FARUL	29	12	4	13	31-43	40	9	7	8	6	15	10	3	2	21-13	14	2	1	11	10-30	-5	66	4	4330	6
10 CEAHLĂUL	29	11	6	12	34-40	39	4	3	8	7	14	9	3	2	22-10	15	2	3	10	12-30	-3	53	5	4532	7
11 PETROLUL	29	10	6	13	37-39	36	3	3	3	2	15	8	4	3	30-18	14	2	2	10	7-21	-9	68	4	4696	6
12 FCM BACĂU	29	9	8	12	31-33	35	6	3	6	3	14	7	4	3	18-7	15	2	4	9	13-26	-7	68	3	7353	8
13 FORESTA	29	9	8	12	28-34	35	6	5	1	1	15	8	4	3	19-11	14	1	4	9	9-23	-10	57	1	9030	6
14 GLORIA B-ȚA	29	10	4	15	43-52	34	12	10	6	6	14	9	2	3	29-16	15	1	2	12	14-36	-8	45	3	2840	7
15 CHINDIA	29	8	8	13	32-54	32	2	2	11	10	15	7	4	4	21-20	14	1	4	9	11-34	-13	74	7	4960	10
16 U CLUJ	29	8	5	16	28-34	29	3	1	6	5	14	5	4	5	18-13	15	3	1	11	10-21	-13	71	3	4782	6
17 SPORTUL ST.	29	5	3	21	28-53	18	2	2	9	7	15	5	2	8	20-22	14	0	1	13	8-31	-27	84	8	1873	7
18 JIUL	29	2	1	26	18-102	7	1	1	7	5	14	2	1	11	13-42	15	0	0	15	5-60	-35	50	7	3578	5

FOTBAL vest
editat de
MAGNET
General manager
RICHARD ANDRESS
Str.Paris nr 2A Timișoara
Tel. 056 / 190.656
Fax 056 / 190.128
C.P. 490 O.P. 3 Timișoara
Director onorific MARCEL TOLCEA
Director DUKI POPOVICI
Redactor șef SANDU USUSAN
Director economic LASZLO MOLNAR
Colectivul redacțional:
MARIUS BREAZU, OVIDIU PĂCURARIU, PETRU FUCHS, MIHAI COMȘULEA, CORNEL BOCIORT, CĂLIN VEGHEȘ
Redactori editorialiști MIKI JUNEA
OSCAR MANTO
Ideolog RADU SUCIU
Redactori colaboratori:
ȘTEFAN MARTON, GHIȚĂ OCHIȘOR, HORAȚIU OLARIU, VIOREL NICULA BORKO IORGOVAN, BRANKO VUIN, CIPRIAN URICAN, OVIDIU OLARIU, RENATO PITTINI, ALIN RADOVAN, MARIUS PANAITE, ALEXANDRU IZVERNARI, CIPRIAN TRANCĂ
Reporteri speciali NELU SERE
HORIA CIULEA
Tehnoredactare: CULTURAL srl
Tel. 12.43.61.
E-mail: office@csoft.dnttm.ro
TIPAR WEST TIPO INTERNATIONAL
Timișoara, tel. 123.907

BUCOVINENII TRANȘEAZĂ DIN NOU DIN PENALTY DERBYUL NOU-PROMOVATELOR

Stadion: "Areni" Suceava
12.4.'98 ora **16.00**
Spectatori: 3.000
Timp: închis
Teren: moale
Arbitri: C. Ene - V. Argăseală, C. Fecioru (toţi din Bucureşti)
Observatori:
FRF: R. Petrescu (Braşov)
LPF: M. Mocanu (Ploieşti)

FORESTA 2 1 CSM REŞIŢA

Şuturi la poartă: 9
Şuturi pe poartă: 6
Cornere 13
Ofsaiduri 4

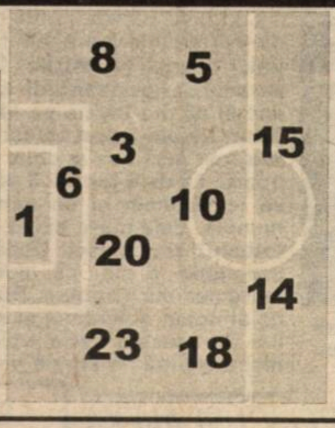

Înlocuiri:
14' Bernard cu Şchiopu (2) **5.5**; 69' Baicu cu Cioloca (9) **5**; 75' Ilyes cu Al. Gheorghe (7) **6.**

Marcatori:
CIOBANU (10' şi 61' - penalty)

Cart. galbene:
Szekely, Ilyes, Şchiopu, AL. Gheorghe

Cart. roşii: ---

5.5	Bontea	1	1	Boşca	6.5
6	Ghinea	3	3	Ciocoi	6
6	Szekely	5	4	M.Bătrânu	6.5
7.5	Ciobanu	6	5	Jilavu	6
6.5	Ene	8	8	Ciucur	6
6	Ilyes	10	9	Szijj	6
5	Guriţă	14	10	Doană (cpt)	6.5
5	Baicu	15	14	Ibric	5.5
6.5	Beldiman	18	17	Chivu	7
5	Minescu	20	21	Mutică	7
6	Bernard	23	23	Dobre	5.5

pe bancă
V. Dumitrescu (22)
Grosu (11)

pe bancă
(22) Combei

Înlocuiri:
45' Dobre cu Perşa (19) **5.5**; 63' Jilavu cu Cl. Balaci (18) **5.5**; 79' Chivu cu Dincă (16)

Marcator:
CHIVU (22')

Cart. galbene:
Ciocoi, Ciucur, Szijj,Ibric

Cart. roşii:

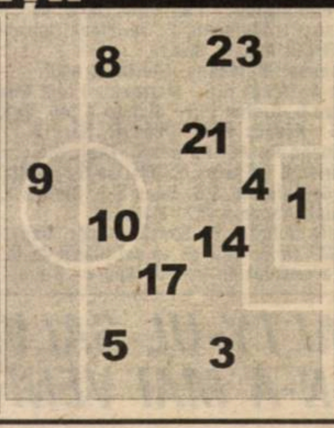

Şuturi la poartă: 7
Şuturi pe poartă: 4
Cornere 4
Ofsaiduri 1

Cristi Chivu, cap de generic TV pe "Areni"

Doar de două ori în acest campionat CSM Reșița a părăsit terenurile adverse fără a fi marcat măcar un gol. S-a întâmplat în toamnă la Piatra Neamț, respectiv la precedenta deplasare, în Cotroceni. Și nu-i puțin lucru ca doar Steaua să-i depășească momentan pe roș-negrii din Valea Domanului la numărul de meciuri disputate în deplasare în care a înscris. Această misiune a îndeplinit-o pe arena "Areni" tânărul **Cristi Chivu**, care a venit lansat în **minutul 22** la cornerul executat de pe dreapta de Doană, reluând imparabil cu capul de la 6 metri lângă vinclul drept al porții lui Bontea, reușind egalarea. Fusese 1-0 în **minutul 10**, când, la lovitura liberă "mișcată" ușor de Szekely, **Ciobanu** a trimis cu efect, cu stângul, de la aproape 20 de metri, la semiînălțime, la colțul lung al porții lui Boșca. Foresta a și câștigat tot dintr-o fază fixă, același **Ciobanu** învingându-l de la **11 metri** în **minutul 61** pe Boșca, după ce Szekely plonjase la pătrunderea în careu printre Ciocoi și Jilavu.

După ce a spart gheaţa din penalty, în meciul cu Ceahlăul, CRISTI CHIVU tinde să-şi facă un nume: gol cu capul la Suceava.

Faze încinse pentru Bontea şi Boşca

Min. 1: Ciocoi i-a pasat lui Doană pe linia de 16 metri, dar acesta, cu toată poarta în față, a trimis puțin peste bară.
Min. 5: lovitura liberă de pe dreapta, executată de Doană de la 25 metri în centrul careului, a fost reluată de Ciucur cu capul, balonul respins de Bontea fiind reluat de la numai un metru în bară de Szijj, care se trezise singur în preajma porții moldovene!
Min. 8: Ciobanu a șutat puternic sub bară de la 23 de metri, Boșca boxând în corner, care a fost executat de Szekely pentru Ene, acesta întinzându-l pe reșițean printr-un șut puternic de la marginea careului;
Min. 11: lansat pe partea dreaptă, de unde a pătruns nestingherit în careu, Guriță a trimis peste poartă, din unghi;
Min. 21: Ene a trimis milimetric pe lângă bara de la colțul lung al porții lui Boșca, după ce îl întorsese pe Dobre;
Min. 52: Boșca a reținut șutul puternic expediat de Szekely de la 14 metri;
Min. 78: Mircea Bătrânu și, în faza următoare, Gabi Perșa n-au ochit cadrul porții Forestei, cu șuturi de la marginea careului mare;
Min. 83: Boșca a prins șutul lui Szekely de la 18 metri, în faza imediat următoare Gheorghe trimițând alături, după ce scăpase singur cu portarul reșițean.

FORESTA TREBUIA SĂ ÎNVINGĂ

Suceava căzuse fără probleme la picioarele oștenilor lui Silviu Stănescu, ai căror pași apăsați, de învingător, știindu-și prea bine puterea, călcau iarba dintre zidurile îmbătrânite de vreme ale cetății de scaun. Dar asta se întâmpla dimineața, spre finalul excursiei vizând poate nu atât reîmprospătarea cunoștințelor de istoria ale trupei reșițene, cât mai degrabă destinderea atmosferei înaintea unui derby al nou promovatelor cu fațete de "to be or not to be" în prima ligă pentru gazde.

În mod normal, CSM-ul n-ar fi pierdut sâmbătă la Suceava pur și simplu pentru că Foresta n-a arătat nimic, cu excepția unei voințe de luptă care, deseori, a depășit limitele jocului bărbăresc, campionul intervențiilor forțoase fiind Szekely. Atacurile gazdelor n-au reușit să pericliteze buturile lui Boșca, apărarea imediată cărășeană respingând fără eforturi deosebite tentativele agresive ale ofensivei Forestei, născute din combinații încâlcite și precipitate. Din toată agitația gazdelor n-au rezultat decât urcările în atac ale liberoului Ciobanu, stilul măciucar de joc al lui Szekely și cursele, destul de greu de oprit, pe stânga, ale lui Ene.

Bănățenii ar fi putut marca încă din primul minut, la oportunitatea căpitanului Doană, dar mai ales în minutul 5, când Szijj a reluat în bară de la numai un metru! Golurile foarte frumoase marcate de Ciobanu și Chivu au exprimat echilibrul existent, la Reșița remarcându-se jocul bun al defensivei, în care au strălucit Mutică și Chivu, ultimul folosit ca închizător, poate și în ideea de a-i crea un culoar favorabil spre lotul olimpic...

Prelucrați psihic de către un patron nemulțumit, atât jucătorii gazdă, cât și, din păcate, centralul Ene, s-au aruncat după pauză spre poarta lui Boșca. Văzând însă că galben- verzii nu pot depăși apărarea fermă a oaspeților, arbitrul Ene le-a oferit probabil cea mai clară ocazie de gol a reprizei secunde, acordând penalty la o simulare de zile mari a lui Szekely. Deși Silviu Stănescu a fost politicos la conferința de presă, declarând că nu l-a interesat greșeala lui Ene din minutul 60, ci cea comisă de Ciocoi și Jilavu, care l-au atacat pe mijlocașul forestier în careu, gestul centralului rămâne, acesta arătând punctul cu var înainte ca cinciarul din Fălticeni să fi fost complet întins pe gazon, în stilul în care prin liga a III-a gazdele care trebuiesc să învingă primesc penaltyul izbăvitor... Finalul a fost fără menajamente de ambele părți, dar scorul a rămas neschimbat. Foresta a mai făcut astfel un pas spre salvarea de la retrogradare, meciul punând încă o cărămidă la consolidarea mediocrității nivelului Diviziei A. Și poate că nimic nu descrie mai bine atmosfera și deznodământul partidei, decât morga afișată la final de Eugen Huțu, care privea în picioare, în mijlocul tribunei oficiale, bucuria plebei, cu superioritatea celui care dispune oferirea de pâine și circ celor care le doresc.

CĂLIN VEGHEŞ

JUCĂTORUL MECIULUI Ovidiu Ciobanu (FC Foresta)

Probabil că cele două goluri marcate în poarta lui Vali Boșca au cântărit foarte mult în alegerea celui mai bun jucător al meciului. Pe de altă parte, dacă uneori se mai face apropierea între ideea de jucător al meciului și respectiv om al meciului, acum aceasta nu mai poate fi făcută, pentru simplu motiv că omul meciului este nimeni altul decât arbitrul bucureștean Constantin Ene. Dovedind o precizie chirurgicală, acesta a "tăiat" o singură dată, dar mult prea bine... Revenind la Ovidiu Ciobanu, iată ce ne-a declarat liberoul Forestei la ieșirea de la vestiare: "**A fost un meci greu, cu o echipă foarte bună, căreia i-am opus ambiția noastră. Într-un fel se joacă dacă ai plus la adevăr și altfel dacă ai poziția noastră. La penalty n-am avut emoții în mod deosebit. Desigur, m-am gândit că la 1-1 e important să marchez, dar nu pot spune c-am avut trac.**"

Discuţiile Huţu - Ene au dat roade

Agitația provocată de miza acestei partide a fost într-un fel susținută și de dute-vino-ul permanent al președintelui-patron Huțu. Cele mai numeroase mișcări ale acestuia i-au vizat pe cei patru cavaleri ai fotbalului și fanioanele lor, evident, din simpla dorință ca aceștia să nu ducă lipsă de ceva care să-i determine să semnalizeze necorespunzător anumite momente ale meciului. Nu mai puțin de 20 de minute au discutat Eugen Huțu și Constantin Ene, călcând ba gazonul, ba pământul răsărit printre firele de iarbă, înaintea începerii meciului. Iar discuția a continuat și după pauză, atunci când, probabil speriat de perspectiva unui 1-1 deloc convenabil, patronul localnicilor a plecat fuga spre vestiare, însoțit de o altă "personalitate" a arbitrajelor din România, Constantin "Costică-Suceava" Gheorghe. Ce-or fi zis, ce n-or fi zis, dar la primul plonjon în careu al unui "galben-verde", Moș Ene a clipit rapid din gene. Pinalty. Și asta a fost...

LA TINERET

FORESTA - CSM REŞIŢA 0-2

Păuna și Trăistaru au marcat golurile victoriei reșițene în meciul garniturilor de tineret-rezerve, care s-a disputat la Fălticeni, după finele partidei de Divizia B dintre Foresta II Fălticeni și FC Onești.

Huţu ridică preţul biletului la 20 de mii!

Năstrușniciile petrecute în tabăra galeriei gazdă își au originea, de fapt, în decizia patronului Huțu de a elimina intrarea frauduloasă pe stadionul "Areni". În condițiile unui preț al biletelor de intrare de 20.000 lei și a limitării accesului gratuit pentru membrii galeriei la 50 de persoane, revolta spontană a suporterilor locali își are unele justificări...

Declaraţii după meci

STĂNESCU NU PLEACĂ SUB SCUT DE LA DOMICILIU

Silviu Stănescu: "**În ciuda unor lucruri afirmate în presă, legate de soarta acestui meci, vreau să afirm că nu am făcut nimic altceva decât să abordăm un joc în deplasare în care am luptat pentru puncte, fără să facem jocul cuiva. Noi ne facem jocul nostru. Nu suntem o echipă așa de mare ca să facem jocul cuiva. Pe de altă parte, în calitate de sucevean, îi doresc să rămână în divizia A. Noi nu am făcut nimic pentru a o ajuta. Foresta a luptat pentru cele trei puncte, de aur pentru ea, în timp ce noi ne-am angajat pentru banii pe care jucăm, pentru amorul nostru propriu și pentru sportivitatea care trebuie să caracterizeze orice joc.**"

Mircea Crainiciuc: "**S-au făcut multe speculații în jurul acestui joc, dar cred că filmul și cele întâmplate în teren sunt suficient de convimgătoare. A fost un joc aspru, pe muchie de cuțit, jucat până în minutul 90, chiar 94. Reșița a fost foarte mobilă și bine așezată în teren, o echipă care pune probleme pe orice stadion din țară. Mai adăugați și faptul că domnul Stănescu cunoaște foarte bine aproape toți jucătorii Forestei, Ne menținem astfel șansele de a ne salva de la retrogradare.**"

Roş-negrii au avut 4 fani şi la Suceava!

Atmosfera în care s-a desfășurat meciul Foresta - CSMR a fost una tensionată. Dincolo de preocuparea pentru obținerea celor trei puncte, gazdele - chiar dacă este impropriu spus - au fost nevoite să îndure, în unele momente ale jocului, ostilitatea evidentă a galeriei Forestei, aflată într-un conflict deschis cu patronul echipei, Eugen Huțu. Semnalul conflictului a fost dat de eliminarea, de pe gardul din fața tribunei a II-a, a două banere aparținând galeriei locale, purtând inscripțiile "Legione Nordica" și "Comando Magic". Suporterii au răspuns acțiunii cu o serie de obscenități adresate direct patronului Huțu, iar acesta, ca un veritabil pașă fotbalistic de Suceava, a trimis vreo 30 de scutieri care au evacuat grupul celor circa 150 de localnici în afara incintei. Menținuți cu dificultate la o poartă de acces, aceștia au reușit, spre jumătatea reprizei a II-a, să forțeze accesul la o altă poartă, intrând și ocupând peluza nordică a stadionului. Și poate că lucrurile s-ar fi oprit aici dacă suporterii locali n-ar fi început să scandeze "Reșița, Reșița!", solidarizându-se astfel cu cei patru susținători ai oaspeților. Din nou, Huțu Pașa a trimis scutierii; aceștia au înconjurat galeria gazdelor și, ca să vedeți forța de presiune a bâtei, aceasta a revenit la sentimentele inițiale, strigând din toți bojocii "Suceava, Suceava!"... Ce e curios, într-adevăr, este faptul că pe teren jucau totuși Fălticeniul cu Reșița...

Pe "Areni" porţile de acces sunt dotate cu camere video!

Pentru a combate accesul fraudulos pe stadion, dl. Huțu s-a gândit temeinic și a găsit o soluție originală pentru România. La singurele porți de acces deschise, în număr de două, au fost instalate câte o cameră video, cu ajutorul cărora urmau să fie înregistrați toți cei care ar fi intrat fără bilet la meci. Mai mult, dl. Huțu a creat și un nou concept social, prin stâlpul media al infamiei, inaugurat o dată cu difuzarea casetei la televiziunea locală, expunându-i astfel pe "infractori" oprobiului public...

Întrebându-l la finalul meciului pe Mircea Crainiciuc, cel care este și director tehnic, dar și administratorul efectiv al treburilor clubului, despre eficacitatea noului sistem, acesta a apreciat la 50-60% ponderea celor care și-au cumpărat bilet. Să fi ajuns sacul atât de la fund încât dl. Huțu să dorească să obțină o grămadă de bani din vânzarea biletelor?

E suficient să trimiţi un şut pe poartă pentru a obţine 3 puncte la Timişoara !

POLI - CFR CLUJ 0-1 (0-1)

Stadion "Dan Păltinişanu", timp noros, teren bun, spectatori 2000.
Arbitri: P. Radu - I. Mureşan, P. Terteleac (toţi din Bucureşti).
Observator: Mircea Axente (Arad).
Cartonaşe galbene: Moroşanu, Vlaicu, Brehui.
POLI: Hotoboc 4 - Alexa 5,5 - Moroşanu 4 (46, Gherman 4), Pelici (cpt.) 5, Ivan 5, Brehui 5,5 - Stoican 4 (46, Velcea 4,5), Vlaicu 4, Bota 4,5 - Kovacs 4 (61, Micu 4), Sasu 5.
Antrenor: Octavian Roşca. Pe bancă: Urai, Stoicov.
CFR CLUJ: Cârlan 6 - Găvruş 6 - Marian 5,5, Velţan 6, Mihu 5,5 - Ciubotariu 6, Ghiorma 5,5, Bene 5,5, Sime 6 - Iepure (cpt.) 5 (84, Haitonic), Cocan 5 (57, Maţiş 5).
Antrenor: Vasile Dobrău. Pe bancă: Ciucur, Nagy, Gabor. A marcat: GHIORMA (min. 16), cu un şut plasat de la 12 metri, după ce mingea a circulat pe traseul Iepure - Sime.

Ovidiu Brehui a executat impecabil lovitura liberă din minutul 40, dar balonul a lovit bara porţii lui Cârlan. Când e să se aleagă praful...

VASILE DOBRĂU:
"LA POLI A RĂMAS DOAR NUMELE"

La finele partidei, unul dintre cei mai fericiţi oameni din curtea interioară, din faţa vestiarelor, a fost principalul oaspeţilor, **Vasile Dobrău**: **"Ştiam că Poli traversează o perioadă de criză, se pare, la toate nivelele şi că n-a învins pe nimeni în primele 6 etape din retur. Ne-am temut totuşi de o refulare în acest meci. N-a fost însă aşa şi chiar le spuneam băieţilor mei la poartă că este joc de 3 puncte pentru noi. Am izbutit să le obţinem şi se pare că la Poli a rămas doar numele. Este mare păcat, fiind o echipă de tradiţie în fotbalul românesc. Dacă şi la Cluj sunt destule probleme, e clar că nici la Timişoara treburile nu merg aşa cum trebuie. După acest rezultat sperăm să ne atingem obiectivul şi să ne păstrăm locul în liga a II-a. În această serie, valorile sunt sensibil egale şi nici o echipă nu sperie pe alta".**

PENALTY-UL SALVATOR N-A MAI VENIT

Iulie 1997. Terasa Hotelului "Continental". La prezentarea oficială a echipei Poli (după model occidental) toţi cei care au luat cuvântul, de la preşedintele Pascu şi până la jucătorul Stratulat, au fost de părere că **"promovarea este ca şi realizată"**. S-au scurs de atunci 9 luni şi alb-violeţii şi-au dat de nenumărate ori în petec. Dar ceea ce s-a întâmplat sâmbătă pe arena "Dan Păltinişan" a pus capac la toate. Timişorenii au avut în faţă o echipă foarte modestă, poate cea mai firavă garnitură din seria a II-a a Diviziei B care a evoluat în acest campionat în oraşul de pe Bega. Toată lumea se aştepta la o victorie. Era şi cazul, din moment ce Poli n-a mai obţinut cele 3 puncte puse în joc de la 29 noiembrie 1997, 2-0 cu Electroputere!

Începutul a fost promiţător, Sasu ratând de la 6-7 metri deschiderea scorului, reluând peste bară din poziţie ideală. Era doar minutul 14 şi nimeni nu s-a impacientat. Peste doar două minute însă, la primul şi singurul (!) şut pe poartă al oaspeţilor, tabela de marcaj a arătat 0-1! Şi asta în condiţiile în care Poli a început meciul cu un libero (Alexa) şi doi stoperi la marcaj (Pelici şi Ivan)! Putea fi imediat şi 0-2, dar Alexa l-a blocat în ultimul moment pe mijlocaşul Ciubotariu, aflat la 7-8 metri de poarta lui Hotoboc. În următoarele 70 de minute am asistat la neputinţa unei echipe studenţeşti de-a izbuti barem egalarea. Gazdele au executat 15 cornere, au expediat 18 şuturi spre poarta lui Cârlan (doar 5 pe poartă), au avut şi o bară (Brehui, min. 40, la o lovitură liberă de la 18 metri), dar totul a fost zadarnic. Penalty-ul salvator din jocurile cu ARO şi UTA n-a mai venit şi astfel s-a consemnat al 3-lea eşec pe teren propriu în acest campionat.

Oaspeţii n-au mai emis pretenţii în atac, mulţumindu-se să trimită majoritatea baloanelor la întâmplare, cât mai departe de propriul careu. O caracterizare cât se poate de obiectivă a jocului a făcut-o goalkeeper-ul clujenilor, Cârlan: **"Aşa au evoluat aceste două echipe de parcă jucătorii lor ar fi morţi!"**. Ar mai fi de adăugat ceva?

SANDU USUSAN

HOTOBOC PENTRU PRIMA DATĂ TITULAR

Cum în runda trecută **Călin Frunză** a văzut cartonaşul roşu, fiind acum suspendat, în poarta lui Poli a evoluat pentru prima dată în acest sezon ca titular **Dumitru Hotoboc**. Acesta a mai fost utilizat 3 minute în jocul cu Vega Deva şi 9 minute în etapa trecută, în Govândari.

A absentat sâmbătă şi **George Radu**, cumul de cartonaşe galbene, în timp ce **Bealcu** şi **Miculescu** n-au fost incluşi în primii 16.

LACRIMILE LUI PELICI ŞI ALEXA

După ultimul fluier al bucureşteanului **Petre Radu**, doi jucători ai Politehnicii, **Alexandru Pelici** şi **Dan Alexa**, au rămas prăbuşiţi pe gazon minute bune. Cei doi nu-şi puteau ascunde lacrimile. Fostul antrenor al alb-violeţilor, **Costică Rădulescu**, era mereu de părere că **"principalul criteriu de selecţie este caracterul"**. Şi **Sandu Pelici** este un băiat de caracter! Chiar dacă nu întotdeauna are prestaţii bune, unele ezitări în defensivă ducând la goluri marcate de adversari şi chiar la pierderea punctelor (evident că nu este singurul vinovat), cel care a fost recent "uns" căpitan (şi o merită cu prisosinţă) trăieşte pentru acest club. Şi sâmbătă, pe parcursul reprizei secunde, a avut numeroase apariţii în atac, încercând să compenseze indiferenţa unor colegi. N-a izbutit şi a fost puternic marcat de eşecul echipei. Ca şi tânărul **Alexa**, de altfel. Asta în timp ce alţi coechipieri s-au dus glonţ la vestiare, au făcut duş şi s-au topit ca şi cum nimic nu s-ar fi întâmplat.

Cu vreo trei ani în urmă, fostul căpitan al lui Poli, **Adi Stoicov**, spunea: **"Cei care nu mai vreţi să jucaţi pentru Timişoara mai bine lăsaţi-ne în pace!"** Cam acest lucru ar trebui acum să le explice unora şi cel care va urma s-o antreneze pe Poli!

CU DURERI DE CAP, GALERIA SE MUTĂ LA SALĂ

"Commando Viola" convoacă membrii galeriei la meciul de handbal masculin Politehnica Timişoara - Steaua Bucureşti, care va avea loc miercuri 15 aprilie, cu începere de la ora 17,15 la sala Olimpia. Posesorii de fulare au accesul gratuit.

OCTAVIAN ROŞCA A ARUNCAT PROSOPUL

Puternic marcat de acest eşec, tehnicianul alb-violeţilor a refuzat în prima fază orice declaraţie, spunând doar atât: **"Mergeţi la jucători să le luaţi părerea! La cei care au regizat acest meci!"**

Peste vreo 15 minute, **Octavian Roşca** a venit în sala unde se organizează conferinţele de presă, ţinând să precizeze următoarele: **"Deşi am fost numit oficial doar joi** (n.n. - 9 aprilie) **antrenorul acestei echipe, refuz din acest moment s-o mai antrenez. Climatul este total nefavorabil. Astăzi Poli nici nu avea nevoie de antrenor pentru a câştiga. Se pare însă că băieţii au înţeles că nu trebuie să se apropie de careul advers, pentru a nu-i deranja pe clujeni! Şi în partida cu UTA am fi avut parte de acelaşi deznodământ dacă arbitrul nu ar fi dictat acel penalty. O asemenea evoluţie într-un joc putea fi considerată un accident, dar când aceste prestaţii se repetă, în compania unor echipe foarte slabe, e clar că la mijloc e altceva. Moroşanu şi Gherman, de exemplu, nu au făcut nimic din ceea ce le-am cerut eu. Nu îl invidiez pe cel care va fi antrenorul acestei echipe. Totuşi, consider că Poli nu va retrograda."**

O ZI ISTORICĂ PENTRU CLUJENI

Feroviarii de pe Someş au evoluat pentru a 7-a oară la Timişoara în ultimul sfert de veac. Până acum au izbutit doar două egaluri, 0-0 la 12 mai 1974 şi 2-2 la 24 august 1975, ambele partide având loc în prima ligă. CFR- ul a înclinat steagul în ediţiile '74-'75 (0-1); '83-'84 (1-3); '86-'87 (3-4) şi '94-'95 (1-4). A apărut acum şi prima victorie a clujenilor, cu atât mai surprinzătoare cu cât aceştia în ultimele 28 de deplasări au suferit 21 de înfrângeri, mulţumindu-se doar cu 7 remize, golaverajul în aceste jocuri fiind 19-62!

CU ECHIPELE DIN VEST FEROVIARII SUNT OBIŞNUIŢI SĂ DESCHIDĂ REPEDE SCORUL!

În cele 24 de etape scurse până acum, clujenii au marcat 28 de goluri. Cele mai rapide realizări le-au avut cu formaţiile din partea de vest a ţării. Cu Vega Deva (scor 7-1) au deschis scorul în minutul 15 (**Simon**), cu UMT-ul au marcat în acelaşi minut (gol **Rus**), cu Poli au punctat în minutul 16, iar în Govândari au luat avantaj pe tabela de marcaj în minutul 17 (autogol **Mitar**).

CE-A AJUNS POLI ÎNTR-UN AN...

12 aprilie 1997. 28.000 de spectatori au salutat cu entuziasm golul izbutit de **Marius Sasu**, în minutul 14 al meciului cu Dinamo, până în final alb-violeţii impunându-se cu 3-0.

11 aprilie 1998. 2000 de spectatori (dintre care o mulţime de copii, veniţi să asiste la finala Cupei Campionilor, competiţie rezervată elevilor, disputată în deschidere) au oftat la ratarea lui **Marius Sasu**, tot în minutul 14 al jocului cu CFR Cluj, atacantul timişorean negăsind cadrul porţii de la 6 metri! Din cei care au surclasat-o în urmă cu un an pe Dinamo au fost şi sâmbătă prezenţi pe gazon **Kovacs, Sasu, Stoican, Ivan şi Velcea**, în timp ce **Urai** şi **Stoicov** au fost doar rezerve...

Orice alt comentariu ni se pare de prisos...

Mai mult cu gândul la partida cu Unirea Dej

- O primă surpriză: UTA s-a prezentat pe terenul din Mediaş, într-un echipament **"EREEA"** de culoare... albastră, prefaţând oarecum situaţia în care s-a aflat în acest joc.
- **Şandor Varro** a fost numit antrenor la Gaz Metan cu o etapă înainte în locul lui **Dumitru Solomon**. Agentul nostru a aflat motivul demiterii lui Solomon: acesta nu ar fi fost de acord cu realizarea jocului strategic cu ASA Tg. Mureş, ceea ce a încurcat socotelile conducerii.
- **Red Fighters** - suporterii echipei UTA au sosit la stadion cu o jumătate de oră înaintea începerii jocului. Imediat ei şi-au desfăşurat drapele şi pancardele în culorile roşu-alb şi şi-au făcut simţită prezenţa scandând numele favoriţilor. Ei au avut un concurent serios în galeria medieşeană care cu ajutorul unor plăcuţe din lemn făceau o gălăgie infernală.
- Chiar dacă jocul nu a fost unul dur, trei jucători de la UTA s-au accidentat. **Almăşan şi Mogoşanu** s-au ales cu entorsă, iar **Găman** cu o disjuncţie a umărului.
- La partida de la Mediaş, a asistat şi staff-ul UTA-ei, preşedintele delegat **Marius Lupaş**, vicepreşedintele **Ioan Anca şi Ioan Ienciu**. Ei urmăreau jocul, dar erau atenţi şi la evoluţia scorurilor în partidele din "zona" lor de interes.

GAZ METAN MEDIAŞ - UTA 2-0 (1-0)

Stadion "Sparta", teren bun, timp înnourat, spectatori 1500.
Arbitri: F.Verigeanu - G.Olaru, I.Tudorică (toţi din Rm.Vâlcea).
Observator: Mihai Ionescu (Ploieşti).
Cartonaşe galbene: Fl.Şomfălean, I.Popescu, Gabor - Todea.
GAZ METAN: Filip 6 - C.Moldovan 6.5 - Handrea 6, Lungu (cpt.) 6, F.Şomfălean 6 - Callo 7.5 (83, Gabor), Ciurar 6, Buruncoi 6 (43, Mucenica 6), Vitan 6 - F.Popescu 7, Iorga 6.5 (80, Luca).
Antrenor: Şandor Vàrro. Pe bancă:Roşca, Joó.
UTA: Pap 6.5 - Baicea 6 - Panin 5, Găman 5.5, Mogoşanu 5, Butunoi 6 (56 Bogoşel) - Zaha 6.5, Todea 6, Diaconescu (cpt.) 5.5, Almăşan (25, Drăgan 6) - Volocaru 6 (68, Plisca 6).
Antrenor: Francisc Tisza. Pe bancă: Grozav, Mariş.
Au marcat: BORUNCOI (min.17), cu un şut plasat de la 14 m, sus la colţ, după o greşeală de marcaj a lui Mogoşanu; IORGA (min. 67), din penalty, acordat pentru faultul lui Todea asupra aceluiaşi Iorga.

"CATENACCIO" N-A MAI FUNCŢIONAT

Având de înfruntat o echipă de talia Mediaşului, extrem de redutabilă pe propriul teren, Francisc Tisza trebuia să aleagă una din cele două alternative: ori să impună un joc deschis de atac şi să forţeze surpriza, ori să opteze pentru cartea defensivei totale, cum a făcut-o cu două săptămâni înainte, la Timişoara. A ales varianta a doua trimiţând în teren nu mai puţin de 8 (opt!) apărători. Dacă e să forţăm puţin lucrurile şi ne amintim că în campionatul trecut Volocaru a jucat stoper la marcaj, putem afirma că doar Almăşan n-a fost apărător în echipa arădeană. Cu o asemenea manieră de joc singura speranţă care se întrevedea pentru oaspeţi era cea a unui 0-0.

Încă din start UTA a aplicat un marcaj strict atacanţilor medieşeni, Zaha preluându-l pe Ferencz Popescu, Găman pe Iorga, iar Mogoşanu pe Boruncoi. A fost însă suficient un moment de neatenţie a lui Mogoşanu, pentru ca speranţele de a nu primi gol să se năruie pentru Tisza.

De altfel, prima repriză a fost dominată de gazde, care s-au menţinut permanent în ofensivă. Faptul că au reuşit să fructifice doar una dintre ocaziile avute, se datorează câtorva intervenţii inspirate ale lui Pap.

Al doilea mitan a fost mult mai animat. Ne mai având ce să apere, arădenii au ieşit la joc şi chiar în primul minut Volocaru a trimis primul şut al oaspeţilor pe spaţiul porţii. Totuşi medieşenii au fost cei care au controlat jocul, Iorga, F.Popescu şi Ciurar trecând pe rând pe lângă majorarea scorului. În min. 62 la poarta lui Pap s-a petrecut o fază interesantă. Ferencz Popescu, în duel cu Baicea a simulat un fault în careu, faza a continuat balonul ajungând din nou în posesia atacantului medieşean. În acel moment, Baicea l-a împins pe Popescu. Arbitrul Florin Verigeanu a apreciat corect faza sancţionându-l pe Popescu cu cartonaş galben, intervenind însă foarte târziu.

La faza acordării penalty-ului, chiar dacă mingea i-a depăşit şi pe Todea şi pe Iorga, în contactul dintre cei doi, apărătorul arădean a împins cu mâinile.

Modestă prestaţia celor doi tuşieri care s-au întrecut în greşeli, semnalizând anapoda şi oprindu-i în cel puţin trei acţiuni pe arădeni în situaţii în care nici nu se punea problema vreunei poziţii afară din joc.

În concluzie, UTA n-a mai putut ţine piept şi celui de-al şaptelea val, fiind nevoită să-şi dubleze atenţia în jocurile viitoare.

OVIDIU PĂCURARIU

JUCĂTORUL MECIULUI

GHEORGHE CALLO: **"Ne-am temut de acest meci. Ştiam că arădenii fiind în criză de puncte vor veni să câştige la Mediaş. Printr-un joc bun şi o mobilizare exemplară am reuşit să câştigăm, fapt ce ne menţine în lupta pentru promovare!"**

la cald... la cald...

FRANCISC TIZA: **"Am încercat să blocăm adversarul, cunoscându-ne posibilităţile momentane. Nu am reuşit să obţinem nici măcar un egal. Dacă ar fi să analizăm jocul, în prima repriză gazdele au dominat partida, în a doua am ieşit la joc. Lovitura de la 11m a fost acordată cu uşurinţă. Am fost mereu cu gândul la jocul de miercuri cu Dejul.**

ŞANDOR VARRO: **"Ne-am aşteptat la un joc greu, deoarece UTA era neînvinsă în acest retur. Ne-am pregătit cu atenţie şi am dominat tot jocul."**

Teamul din Govândari – K.O. şi la Hunedoara

CORVINUL - GLORIA REŞIŢA 4-0 (1-0)

Stadion Corvinul, teren foarte bun, timp frumos, spectatori 800.
Arbitri: M.Ionescu - V.Banu, Şt.Dabii (toţi din Ploieşti).
Observator: A.Rămureanu (Bucureşti).
Cartonaşe galbene: Costăchescu - Mitar, Giurcă Florescu.
Cartonaş roşu: Tuluc (min. 30).
CORVINUL: Ceclan 6 - Sterean 6.5 - Bordeian 6,5, Cireş 6, Chira 6 - Niţă 5,5 (58, Cr. Stoica 6), Chezan 6,5, Bardac (cpt.) 5 (69, Şandor 6.5), Dinu 6 - Costăchescu 7 (46, Procorodie 6), Păcurar 7.5.
Antrenor: Florea Văetuş. Pe bancă: Opric, Căruntu.
GLORIA: Ianu 4 - Giurcă 5 - Tuluc 5, D.Radu 5, Mitar 5, Panaitescu 4.5 - Perdei 4.5 (69, Frumoca 5), Dacica 6 (58, Florescu 5), Laczko 5.5 (54,Rediu 5) - Dumitru 5, Foale 6.
Antrenor: Adrian Coca. Pe bancă: Benga, Ababi.
Au marcat: PĂCURAR (min.2) cu o lovitură de cap, după o centrare a lui Costăchescu; ŞANDOR (min. 73), lob peste Ianu, ieşit neinspirat la colţul careului de 16 metri; BORDEIAN (min. 77) după o greşeală "fatală" a lui Panaitescu, hunedoreanul şutând în colţul scurt; PĂCURAR (min. 84) ca urmare a unei acţiuni colective de atac Cr.Stoica - Bordeian, centrare a acestuia din urmă la care Ianu nu a ieşit, înlesnind sarcina lui Păcurar, care a stabilit scorul final.

Şi la 4-0 învingătorii sunt nemulţumiţi

Reșițenii s-au prezentat la acest meci fără patru oameni de bază, Chiș, Beloia, Decuseară și Bichir, acuzând accidentări sau prea multe cartonașe galbene. De cealaltă parte, hunedorenii nu au putut beneficia de omul lor numărul unu, Daniel Haidiner (menisc) și suspect de ruperea ligamentelor încrucișate ale piciorului stâng în urma unui antrenament. Echipa lui Coca a început timid, fiind taxată rapid de Păcurar. Golul a fost anunțat în prealabil de o bară a lui Sterean, în secunda 50 a jocului. Prin intermediul lui Ianu, scorul putea fi majorat de Dinu (șut de la 25 metri) balonul fiind scăpat de goalkeeper-ul reșițean, care spre norocul lui, nu se afla pe direcția porții... După ce Dacica (min. 28) a fost oprit eronat pentru ofsaid, în minutul 30 a avut loc o fază interesantă: Chira la depășit în viteză pe Tuluc care, cu un ultim efort, l-a prins de tricou pe adversarul său la 35 de metri lateral stânga de poarta proprie. Centralul, fără să se uite că Giurcă era pe linia careului de 16 metri, i-a acordat lui Tuluc cartonașul roșu. Un alt moment controversat a fost ciocnirea în careul gazdelor dintre Cireș și Foale, la care atacantul reșițean a cerut penalty, centralul Ionescu rămânând insensibil... Partea a doua a arătat același joc de ambele părți, echipele așteptând parcă finalul și un spot publicitar... Intrarea lui Șandor a revigorat formația gazdă, în timp ce Ianu și-a continuat seria gafelor, imitat de Panaitescu la golul al treilea. Așa că, ultimul gol a fost doar încă puțină sare pe rana și așa deschisă a reșițenilor.

La ora 13.30, autobuzul CS-01-JRC părăsea Hunedoara, purtând o echipă reșițeană oare spre ce divizie?

VIOREL NICULA

la cald... la cald...

ADRIAN COCA: **"O partidă care la un moment dat părea nedecisă. După primul gol, primit după o greșeală copilărească, am reușit să echilibrăm jocul, chiar dacă am fost în inferioritate numerică. Din păcate după al doilea gol primit, echipa a căzut psihic. Mai avem șanse de salvare de la retrogradare, numai că trebuie să câștigăm toate meciurile acasă și să aducem puncte din deplasări."**

FLOREA VĂETUȘ: **"Joc greu, cu o echipă care a venit la Hunedoara să-și joace una din ultimele șanse de evitare a retrogradării. Nu pot să-mi explic de ce am evoluat slab după ce am deschis scorul, cu atât mai mult cu cât am avut avantajul unui om în plus. Ne-am revenit spre final, cele 3 goluri asigurându-ne o victorie clară. Mă bucură evoluțiile lui Păcurar și Șandor, un tânăr care promite."**

JUCĂT☺RUL MECIULUI

MARIUS PĂCURAR

"Nu pot să spun că a fost un meci greu, chiar dacă adversarii au -13 la adevăr și o victorie la Hunedoara i-ar fi ajutat foarte mult. Am înscris repede și în final am realizat o victorie confortabilă. Interesant este că acasă putem câștiga, însă în deplasare nu supărăm pe nimeni" (n.r. - în cele 11 deplasări, Corvinul a realizat un singur punct, 1-1 la Deva în etapa a 16-a).

Bucurie şi rumoare

La finele meciurilor etapei, crainicul stadionului, fost jucător al Corvinului, Victor Oncu, a anunțat celelalte rezultate. Dacă victoria celor de la Vega Deva a fost salutată cu urale, succesul ceferiștilor clujeni la Timișoara a fost însoțit de o rumoare cvasigenerală...

Din și dedesubt tribună

Modificări din februarie până în aprilie

Înaintea reluării returului, Gloria a jucat un meci de pregătire contra Corvinului. Reșițenii au avut o evoluție net superioară celei de sâmbătă având în componență aproximativ aceeași jucători, pe banca tehnică fiind Dan Firițeanu și Carol Oțil. Gloria a deschis scorul în minutul 17 prin David, Bardac egalând din lovitură de la 11 metri. Gloria a început cu Ianu - Chiș - D.Radu, Mitar. Giurcă, Panaitescu - Balea, Perdei, Florescu - Foale, Lozici, în timp ce gazdele i-au trimis în teren pe Ceclan - Bordeian, Haidiner, Sterean, Cireș, Chezan, Chira, Procorodie, Costăchescu, Niță, Scarlat.

Stări de spirit diferite

Înaintea jocului, președintele Gloriei, Profir Benga, întrebat fiind ce pronostic dă pentru partida care stătea să înceapă, a răspuns: **"X,2"**. În schimb, după meci, vicele Tavi Rus, purtând un sacou roșu și o agendă de aceeași culoare, a refuzat politicos orice fel de declarații. Supărat pe brigada de arbitri, el susținea că nu se poate concentra pentru un scurt interviu.

Explicația realizărilor "afară" ale Gloriei

După cum se cunoaște, Gloria Reșița nu a reușit până acum să câștige nici un punct pe terenurile adversarelor sale. La Hunedoara, constructorii din Govândari nu au șutat niciodată pe spațiul porții, raportul de cornere fiind și el grăitor: 13-2.

Galeria contra lui Vasile Tătar

Pe parcursul meciului, galeria corviniștilor a scandat de mai multe ori **"Demisia, demisia"**, cu adresă la președintele clubului Vasile Tătar. Acestuia, suporterii îi reproșează faptul că a vândut cu un preț mai mic decât s-ar fi cuvenit o serie de jucători: Mihai și Daniel Dăscălescu, Ciorea, Petroiesc (toți la Astra Ploiești, lidera seriei I din divizia B), Mocioi (Motru) și Nelu Mitrică (în Grecia, la o echipă de liga secundă).

Erorile defensive abonează UMT-ul la media de 3 "boabe" primite "afară"

DACIA PITEŞTI - U.M. TIMIŞOARA 3-0 (0-0)

Stadion "Ştefăneşti", teren umed, timp ploios, spectatori 200.
Arbitri: S.Crângaşu (Ploieşti) - V.Stănică, C.Oprişan (ambii din Iaşi).
Observator: Victor Cicu (Bucureşti).
Cartonaşe galbene: Diţă, Stroe, Florea, Mocanu - Răcelescu, Luca.
DACIA: Diaconescu 6 - Radu 6 - Diţă 6.5, Stroe 6.5 (83, Mocanu), Simescu 5.5 - Chivescu 6.5, Florea 5.5, Şerban (cpt.) 6, Feraru 5.5 - Ivan 5(55, Voiculescu 5.5), Preda 7 (86, Roman).
Antrenor: Stelian Badea. Pe bancă: Toader, Panduru.
UMT: Chimiuc 6 - Mada 5.5 - Răcelescu 5, S.Mihai 5.5, Miclea 5.5 - Contescu 5.5 (72, Iordache), Samargi 5 (73, Luca), Roşu 5, Bărbosu 5.5 - Varga (cpt.) 6, Ploscariu 5 (64, Brucă).
Antrenor: Ghiţă Chimiuc. Pe bancă: Popovici, Stoica.
Au marcat: PREDA (min.70), din cădere, pe lângă Chimiuc, ieşit în întâmpinare, reluând o pasă primită de la Simescu; MADA (min.80), care a reluat în propria poartă şutul - centrare al lui Preda; CHIVESCU (min. 87), cu un şut plasat pe lângă Chimiuc, după un un-doi cu Voiculescu.

ULTIMELE 20 DE MINUTE CONTUREAZĂ UN SCOR PREA SEVER

Greșelile individuale din linia defensivă și o oarecare cădere fizică i-au privat pe umetiști de obținerea primului punct extern în cea de-a 23-a deplasare a sezonului.

În absența lui Petre și Trandu, cu un inedit cuplu ofensiv Ploscariu - Varga, care s-a zbătut în gol în fața masivilor fundași adverși, UMT a avut câteva ocazii de gol în prima parte, în 3 situații trasoarele lui lui Titi Varga din lovituri libere neatingându-și ținta, ca de altfel și șutul lui Samargi, la finele unei excelente combinații cu Bărbosu și același Varga. Ocaziile piteștenilor s-au ivit la greșelile apărătorilor alb-negri. În minutul 12, capul lui Preda, singur-singurel în careul lui Chimiuc, a trecut puțin pe alături, iar în minutul 41 Feraru a reluat în bară o centrare greșit degajată de Răcelescu, balonul revenit în teren fiind expediat de la 8 metri peste bară de Preda. Și raportul cornerelor, 4-4, stă mărturie echilibrului primelor 45 de minute.

Ceea ce n-a mai fost cazul și la reluare, reduta umetistă rezistând doar până în minutul 70 unei echipe mai vivace. Speranțele lui Ghiță Chimiuc s-au năruit când Preda, scăpat de marcajul lui Sorin Mihai și în absența dublajului lui Mada, l-a învins cu un șut din cădere pe Dorin Chimiuc. Scorul puțin cam sever relativ la evoluția combatantelor a fost rotunjit în ultimele 10 minute, în urma autogolului lui Mada și apoi a acțiunii rezervelor Roman și Voiculescu, care au făcut șah-mat niște... jaloane.

În Argeș. UMT-ul a arătat oarecare valența de deplasare, numai să nu fie prea târziu. În joc mai sunt doar 12 puncte care i-ar putea îmbunătăți pasivul de adevăr. Și lanterna pâlpâie tot mai stins...

CIPRIAN TRANCĂ

JUCĂT☺RUL MECIULUI

După ce în tur, micuțul atacant piteștean **Iulian Preda** le-a făcut probleme și apărătorilor de la Poli, sâmbătă a făcut la fel și cu defensiva UMT-ului: **"Jocul pe ansamblu, a fost la discreția noastră, dar după înfrângerea cu Electroputere, echipa a avut un moral mai scăzut. În repriza secundă echipa și-a dat drumul și după înscrierea primului gol, ne-am dezlănțuit. Mă bucur că am reușit să înscriu și să joc, cred că destul de bine. Sper ca UMT-ul să scape de retrogradare, pentru că sunt și alte echipe mai subțiri."**

la cald... la cald...

STELIAN BADEA: **"A fost un meci greu pentru noi în prima repriză, pe care însă ni l-am făcut ușor în a doua repriză, când am marcat și golurile. Veneam după trei înfrângeri consecutive și echipa își pierduse puțin din încrederea în valoarea ei și de aceea mă bucură foarte mult acest succes. Obiectivul, în continuare, este ocuparea locului 6 și creșterea și promovarea tinerilor jucători pentru FC Argeș."**

GHIȚĂ CHIMIUC: **"Am sperat mult că în acest joc vom reuși să spargem gheața și să luăm cel puțin un punct, dar se pare că în situația în care suntem la ora actuală, nu se poate. Din minutul 70, echipa parcă trăgea un tren după ea, plus că au fost și greșeli individuale de neînchipuit. Victoria gazdelor a fost pe deplin meritată, iar arbitrajul, excelent."**

Nici 13 nu le-a adus noroc alb-negrilor

13 eșecuri în de-acum 13 deplasări, cu 39 de goluri primite, adică o medie de exact 3 goluri încasate pe meci, reliefează caracterul turistic al ieșirilor lui Varga & CO. La Ștefănești a fost doar pentru a 4-a oară în acest campionat, când umetiștii n-au fost conduși încă de la pauză, precedentele performanțe realizându-se la Motru (1-1 după 45 de minute), UTA (avantaj 2-0!)și Alba Iulia (din nou 1-1).

Varga și-a tot încercat șutul la încălzire

Tactica umetistă, cu căpitanul Titi Varga în atac, Chimiuc bazându-se pe forța și precizia șuturilor acestuia, n-a dat roade, deși la încălzirea de dinaintea partidei ex-polistul l-a învins în câteva rânduri, pe rezerva Sorin Popovici cu șuturi de la peste 16 metri.

Ploscariu, trimis la duş de Miclăuş

Când Ghiță Chimiuc l-a înlocuit în minutul 64 pe Petre Ploscariu cu Brucă, la scorul de 0-0, tânărul atacant umetist și-ar fi dorit să urmărească disputa de pe banca de rezerve, aspect cu care n-a fost de acord secundul Doru Miclăuș, care i-a indicat un duș cald și niște haine uscate, adică niște măsuri normale de prevedere înaintea intermediarei cu Deva.

La 1-0, în criză de timp, Chimiuc a efectuat două schimbări la un interval de un minut. În momentul în care Luca se pregătea să intre în joc, centralul Crângașu l-a trimis pe marcatorul din meciul cu Minerul Motru să-și înlocuiască ghetele, care aveau crampoanele prea ascuțite. Împrumutând bocancii în care a jucat Samargi, până s-a echipat, Luca și-a lăsat 5 minute colegii în inferioritate numerică.

1 milion pentru victoria cu UMT-ul

Pentru a nu repeta eșecul de acasă cu Electroputere, Dacia a intrat încă de joi în cantonamentul lui F.C.Argeș, surata sa divizionară A, a ales pentru jocul cu Steaua liniștea Curții de Argeș. În minutul 60 al meciului cu UMT-ul, Constantin Stroe, managerul formației piteștene, și-a făcut apariția la arena din Ștefănești, în aceeași după- amiază având de împărțit peste 100 de milioane jucătorilor celor două grupări. Cei de la FC Argeș au încasat 10 milioane de căciulă, iar băieții de la Dacia, câte un milion. Doar mijlocașul Dima n-a avut motive să zâmbească după victoria cu UMT-ul, antrenorul Stelian Badea excluzându-l din lot pentru că s-a ras pe cap.

OFERTĂ EXCEPȚIONALĂ
7 aprilie - 7 mai

MAGNET
agent autorizat dialog GSM

vă invită la magazinul MAGNET
unde vă așteaptă personal calificat și un...
dialog

Pentru un abonament dialog GSM, MAGNET vă oferă un **tricou imprimat** și o **REDUCERE** de 5% la cumpărarea oricărui produs electrocasnic
TEFAL® sau **Rowenta**

Abonați-vă la dialog GSM și veți avea numai de câștigat!!

MAGAZIN MAGNET, TIMIŞOARA, Str. Victor Vlad Delamarina nr. 1 TEL./FAX 056-190.595

RAHOVEANU N-A PUTUT FI ÎNVINS NICI DIN PENALTY!

Cu 6 goluri marcate, oaspeții au obținut 3 succese în etapa a 24-a. Primele 3 clasate au izbutit victorii, două în deplasare. Iată în continuare câteva amănunte de la jocurile care nu sunt tratate pe larg în paginile săptămânalului nostru.

UNIREA DEJ - OLIMPIA SATU MARE 1-3: **F.Pop (47) - R.Ciolobоc (18), Negrea (49). S. Radu (68- penalty)** Așadar formația care până acum a câștigat 11 jocuri pe teren propriu, din tot atâtea disputate și care n-a primit gol în ultimele 4 runde a înclinat steagul! Olimpia a triumfat și în aprilie '97 la Dej, atunci doar cu 2-1.

F.C.BAIA MARE - ELECTROPUTERE 4-0: **Ghindă (51, 55- penalty), Mureşan (66), Săvoiu (81)**. Oltenii au jucat din minutul 25 în 10 oameni, Mihăilă fiind eliminat. Maramureșenii, care n-au mai găsit drumul spre gol în ultimele 180 de minute, au învins și în ediția trecută pe Electroputere, la o diferență de 4 goluri. Evenimentul s-a petrecut în noiembrie 1996, scorul fiind atunci 5-1, prin punctele realizate de Oană (3), Rednic și Roman, respectiv, Dudan.

MINERUL MOTRU - ASA TG. MUREȘ 0-1: **Roşca (40)**. Cu o singură victorie până sâmbătă în acest retur, roș-albaștrii au dat marea lovitură la Motru, unde gazdele au ratat și un penalty, în minutul 27, prin P.Gheorghe. Mai mult, în ultimele 17 minute oaspeții au jucat în 10, Luca văzând cartonașul roșu. În acest campionat, motrenii au câștigat doar două partide la mai mult de un gol diferență: 2-0 cu Vega Deva și 3-1 cu UMT.

VEGA DEVA - ARO CÂMPULUNG 2-0: **Naniu (30), Fartuşnic (50- penalty)** Al 4-lea succes consecutiv al gazdelor, care n-au primit nici un gol de 360 de minute. ARO a cedat a 3-a oară la două goluri diferență în această ediție, după 0-2 la Dej și tot 0-2 la Hunedoara. În minutul 21, Ilie Mihai, de la oaspeți, a irosit un penalty, parat de goalkeeper-ul Rahoveanu.

INTER SIBIU - UNIREA ALBA IULIA 4-1: **Maftei (3), Moldovan (48, 90), Szeghedi (82) - Gherman (29)** În minutul 68 portarul oaspeților, Unchiaș, a fost eliminat. Până acum, la Sibiu au remizat doar F.C.Baia Mare și UTA și a triumfat doar Unirea Dej (2-0).

ET. VIITOARE:

Et. 25 (miercuri, 15 aprilie): CFR Cluj - Corvinul (**0-1**); ASA Tg. Mureș - Dacia Pitești (**1-3**); ARO Câmpulung - FC Baia Mare (**3-0**); Gloria - Gaz Metan (**0-1**); Electroputere - Inter Sibiu (**0-2**); Olimpia Satu Mare - Min. Motru (**2-3**); Unirea Alba Iulia - Poli (**1-0**); UTA - Unirea Dej (**2-3**); UMT - Vega Deva (**0-4**)

Et. 26 (sâmbătă, 18 aprilie): Corvinul - Unirea Alba Iulia (**0-1**); Electroputere - ARO Câmpulung (**0-1**); Vega Deva - ASA Tg. Mureș (**0-3**); Gaz Metan - CFR Cluj (**2-0**); Unirea Dej - Gloria (**0-1**); Inter Sibiu - Poli (**1-2**); Dacia Pitești - Olimpia Satu Mare (**1-2**); FC Baia Mare - UMT (**4-4**); Min. Motru - UTA (**1-1**)

REZULTATE B1:

F.C.Bucovina - F.C.Onești 2-3; Rocar București - Astra Ploiești 1-3; Gloria Buzău - Midia Năvodari 1-1; Dunărea Călărași - Nitramonia Făgăraș 3-0; Metalul Plopeni - F.C. Brașov 0-1; Dunărea Galați - Metrom Brașov 2-0; Precizia Săcele - Politehnica Iași 1-1; Tractorul Brașov - Poiana Câmpina 1-0; Dacia Brăila - Petrolul Moinești 1-0.

În clasament: 1. Astra Ploiești 61p (52-12); **2. F.C.Onești 59p** (59-19); **3. F.C.Brașov 47p** (34-21)... **16. F.C.Bucovina 23p** (25-44); **17 Dunărea Galați 21p** (28-52); **18. Dunărea Călărași 21p** (25-53).

CLASAMENT

	Echipa	TOTAL						ACASĂ					DEPLASARE					Adevăr
1	SATU MARE	24	13	5	6	41-29	44	12	11	1	0	27-8	12	2	4	6	14-21	+8
2	ASA TG.M.	24	13	5	6	34-23	44	12	10	2	0	22-4	12	3	3	6	12-19	+8
3	BAIA MARE	24	13	3	8	47-27	42	12	10	0	2	32-7	12	3	3	6	15-20	+6
4	GAZ METAN	24	13	3	8	34-25	42	13	11	2	0	29-9	11	2	1	8	5-16	+3
5	UNIREA DEJ	24	12	3	9	33-26	39	12	11	0	1	27-8	12	1	3	8	6-18	+3
6	MOTRU	24	12	3	9	32-31	39	12	10	0	2	19-11	12	2	3	7	13-20	+3
7	DACIA	24	11	3	10	32-28	36	12	9	2	1	23-9	12	2	1	9	9-19	0
8	CORVINUL	24	11	2	11	29-21	35	13	11	1	1	25-5	11	0	1	10	4-16	-4
9	ELECTRO	24	11	1	12	33-31	34	11	8	1	2	26-9	13	3	0	10	7-22	+1
10	INTER SIBIU	24	10	3	11	28-26	33	12	9	2	1	22-8	12	1	1	10	6-18	-3
11	ALBA IULIA	24	10	3	11	34-39	33	12	9	2	1	23-7	12	1	1	10	11-32	-3
12	POLI	24	9	5	10	28-30	32	13	7	3	3	21-10	11	2	2	7	7-20	-7
13	ARO	24	7	9	8	29-29	30	11	6	4	1	15-8	13	1	5	7	14-21	-3
14	VEGA DEVA	24	8	5	11	27-39	29	12	7	4	1	21-12	12	1	1	10	6-27	-7
15	CFR CLUJ	24	8	4	12	28-40	28	12	7	1	4	21-13	12	1	3	8	7-27	-8
16	UTA	24	7	6	11	33-41	27	12	7	3	2	22-15	12	0	3	9	11-26	-9
17	GLORIA	24	7	2	15	27-42	23	12	7	2	3	15-10	12	0	0	12	12-32	-13
18	UMT	24	6	5	13	29-51	23	11	6	5	0	23-12	13	0	0	13	6-39	-10

ECHIPA FOTBAL vest

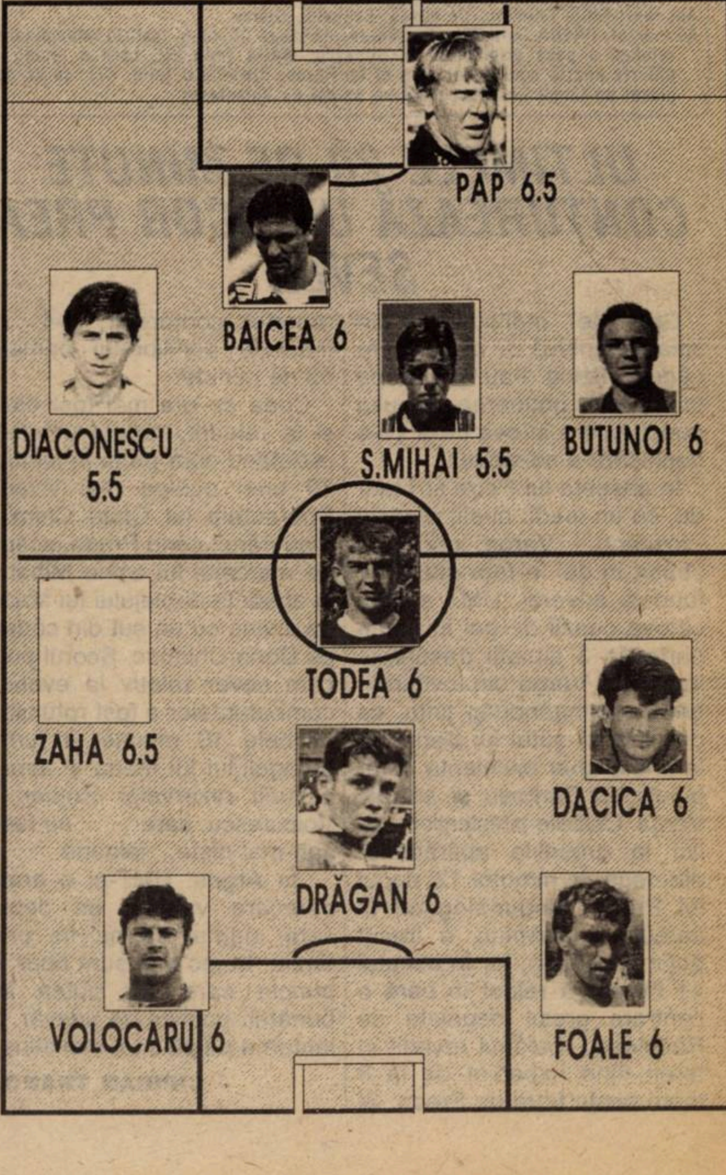

CONTINUĂ MAREA DEGRINGOLADĂ

• Joia trecută, la sediul clubului Poli a avut loc o ședință a Consiliului de administrație, care cu acest prilej s-a întrunit pentru prima dată de la numirea sa, în iulie 1997. Au participat și doi din cei 3 reprezentați ai membrilor fondatori, **Viorel Boiț** și **Miroslav Giuchici** (Viorel Vișan este plecat cu juniorii la un turneu în Franța), desemnați să expună punctul de vedere al acestora în tratativele cu Reggiana, precum și președintele **Mircea Pascu** și vicepreședintele **Stelian Anghel.** Am fost convinși că se vor lua unele măsuri vizavi de situația dezastruoasă a echipei și alunecarea periculoasă a alb-violeților spre subsolul clasamentului seriei a II-a a Diviziei B. Până la urmă, n-a fost nimic spectaculos, s-a bătut apa în piuă și s-a dat un comunicat prin care Consiliul de administrație a adus la cunoștința Adunării generale a membrilor fondatori că este necesară modificarea statutului actual, care încalcă prevederile Legii nr. 21 din 1924 și anulează posibilitatea participării Institutului Politehnic, Primăriei și Prefecturii la susținerea activității fotbalistice. S-a dat ca termen limită data de 23 aprilie. Tot până atunci , subprefectul **Constantin Ostaficiuc**, prezent și el în sală, a precizat că **dl. Pascu** va rămâne președinte, **dl. Anghel** vicepreședinte, iar **Octavian Roșca** antrenor principal.

Vineri, 10 aprilie, am purtat un dialog cu **Miroslav Giuchici**, prin care am dorit să aflăm părerea membrilor fondatori vizavi de acest comunicat.

Numai că sâmbătă, după eșecul în fața feroviarilor clujeni, **Constantin Ostaficiuc** l-a împuternicit pe președintele Consiliului de administrație, **Nicolae Diminescu**, să comunice reprezentanților mass-media următoarele schimbări: noul președinte al clubului va fi **Jackie Ionescu**, iar antrenor principal va fi **Dan Firițeanu!**

În continuare, dl. **Diminescu** a precizat că intenționa să facă schimbări atât la nivelul conducerii executive, cât și la nivelul celei tehnice de mai bine de o lună, dar a fost sabotat din interiorul clubului. Președintele Consiliului de administrație, recunoscându-și unele greșeli, a mai spus că va demisiona și că speră ca dl. **Ostaficiuc** să-i ia locul.

La auzul acestor spectaculoase rocade, nu puteam rămâne simpli spectatori și i-am abordat pe rând pe **Jackie Ionescu, Stelian Anghel, Viorel Boiț** și, bineînțeles, pe **Mircea Pascu**, ultimul nemaifiind de găsit la stadion, după confruntarea cu CFR Cluj, grăbindu-se să prindă avionul spre București. Așadar...

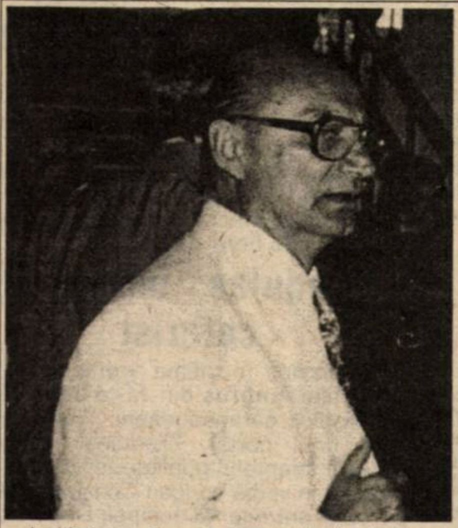

Jackie pare să se simtă bine în ținuta de... președinte

JACKIE IONESCU:

"Nu pot să mă arunc de la trambulina mare într-un bazin fără apă"

Rep: **Dle profesor, ce părere aveți de cele întâmplate sâmbătă după meciul Poli - CFR Cluj și de numirea dvs. ca președinte al clubului?**

I.I.: Nu mă consider președinte, pentru că nu pot fi numit după meci, la vestiare, sub presiunea situației. Cu atât mai mult cu cât dl. Pascu a fost numit în funcție de către toate forțele reunite ale orașului, iar schimbarea lui nu poate fi făcută de dl. Diminescu, în absență. Trebuiau respectate niște reguli, trebuia să fie o hotărâre a Consiliului de administrație și privind schimbarea și privind instalarea...

Rep: **Dl. Diminescu este încă președintele acestui Consiliu...**

I.I.: Și dacă este, el nu a putut discuta cu Consiliul și decide imediat după meci!

Rep: **Dl. Diminescu a discutat cu dl. Ostaficiuc...**

I.I.: ... care nu este membru în Consiliul de administrație, iar cu mine n-au discutat înaintea meciului numirea. Am discutat cu cineva din afara conducerii posibilitatea venirii mele într-o perspectivă oarecare, dar nu imediat. Eu aș prelua funcția doar dacă se va stabili un singur organ de conducere, nu 4-5 câte sunt acum, că nu se poate lucra așa. Și, în al doilea rând, dacă se constituie un consiliul de sponsori. Să trăiască din ceva clubul ăsta!

Rep: **Exista varianta Reggiana...**

I.I.: Asta eu o consider încheiată, deocamdată. Nu e de imediată aplicabilitate. În contextul ăsta și pe fondul meciului, Diminescu s-a precipitat și a anunțat schimbările, inclusiv pe cea a antrenorului. Eu nu pot da curs acum să mă arunc de la trambulina mare într-un bazin fără apă. Cu atât mai mult cu cât este foarte posibil ca această hotărâre a dlui Diminescu în numele consiliului, să zicem, să fie contestată de reprezentanții Institutului Politehnic, care l-au numit pe Pascu. După cum poate fi contestată chiar de membrii fondatori, care m-ar dori antrenor, nu președinte. Iată o serie de contradicții. N-am vorbit cu Primăria, n-am vorbit cu nimeni. Repet, a fost o măsură pripită, nepregătită.

Rep: **Sunt convins că mâine (n.r. luni) aceste discuții vor continua și veți fi invitat și dvs. în anumite locuri.**

I.I.: Pentru mine este foarte clar. Eu nu vin dacă nu știu cine conduce juridic, de drept, clubul Politehnica. Și ăla să fie un singur organism, nu multiplu. În al doilea rând, să fie vorba de elaborarea unui consiliu de sponsori, pentru că acest club n-are surse de venituri.

Rep: **Problema gravă este că timpul ne presează. Până s-ar clarifica toate aceste lucruri, s-ar mai juca probabil încă trei etape...**

I.I.: N-aș vrea să decontez eu la sfârșit. De pildă, dl. Diminescu spune că el face numirile astea și se retrage. Dizolvă consiliul și dispare. Dl. Pascu este schimbat și dispare, mai dispar nu știu câți și rămân eu să decontez situația.

Rep: **Să înțeleg că nici declarația dlui Diminescu, cum că ar apela la dv. să conduceți echipa în următoarele două etape nu poate fi reală?**

I.I.: Nu, sigur că nu! Dl. Diminescu nu poate să emită singur aceste decizii, pentru că nu este Consiliul singurul organ conducător al clubului. Tot ce spune dl. Diminescu este contestat de membrii fondatori și este contestat mai voalat de Institutul Politehnic. Deci nu e acoperit juridic. Mai mult, membrii fondatori nici nu recunosc consiliul. E o stare foarte încurcată. Dacă cineva dorește să clarifice situația, în 4-5 ore s-ar rezolva totul, cu condiția să se acorde și fotbalului aceeași atenție care se acordă acțiunilor politice ale orașului.

Rep: **Care ar fi cel mai normal organ care ar trebui să conducă?**

I.I.: Eu nu pot să avansez ideea unei normalități, pentru că lucrurile se vor întâmpla invers și atunci sunt din start în contradicție cu noua structură. De drept, clubul aparține acestor membri fondatori, deci Boiț, Anghel, Vișan și mai importanți decât toți Pedro, Gina, magazionerul Mitrescu, Almășan și încă creo câțiva jucători. Aștia conduc clubul. Ei trebuie să decidă soarta acestui club. Și-au asumat răspunderea când și-au declarat autonomia. Deci, acum să decidă! După cum Institutul Politehnic, la rândul său, trebuie să decidă! După cum și Primăria și Prefectura sunt obligate să facă ceva cât mai repede.

MIRCEA PASCU:

"Retrogradarea lui Poli este planificată"

Rep: **Dle Pascu, probabil că ați fost anunțat telefonic vizavi de cele întâmplate la finele jocului cu CFR Cluj...**

M.P.: M-a sunat dl. Diminescu. Eu i-am spus: *"Dle Diminescu, dvs. puteți să demisionați. Eu nu spun că nu-mi dau demisia, dar doresc să facem o analiză în urma căreia toți cei care sunt vinovați să-și dea cel puțin demisia"*. Asta a fost toată discuția.

Rep: **Bun, care este părerea dvs. despre jocul lamentabil al echipei de sâmbătă?**

M.P.: Eu v-ma mai spus că retrogradarea lui Poli este planificată și că se face absolut tot ce se poate pentru acest lucru! Asta este constatarea mea. Sâmbătă, efectiv nu s-a dorit victoria!

Rep: **Cine are interesul să planifice retrogradarea? Eu zic că este o absurditate...**

M.P.: Așa-zisul program al lui Zacchini! Acesta trebuie să preia echipa cât mai de jos și cu cât mai puține cheltuieli. Chiar dacă se sacrifică în întregime fotbalul.

Rep: **Să presupunem că ceea ce afirmați dvs. este un lucru real. De ce n-ați luat măsuri până acum?**

M.P.: Nu am forța necesară. Sunt obstrucționat din dreapta și din stânga de oameni care nu vorbesc aceeași limbă ca și mine. Eu aștept ca factorii de decizie din oraș să analizeze situația. Eu îmi asum vina mea. Am venit cu ambiții extraordinare, să fac o treabă bună la Timișoara.

Rep: **Păi tocmai asta ne-a surprins. Părerea noastră este că în ultima perioadă v-ați complăcut în situația existentă...**

M.P.: Ați considerat că sunt inactiv?

Rep: **Da!**

M.P.: S-a constatat că aceia care fac politica fotbalului la club sunt oamenii din jurul meu. Și mi s-a spus, nu-mi cereți nume, *"lasă-i să crape"*. Adevărul va ieși la iveală.

Rep: **Asta dorim și noi. Dar Poli se prăbușește pe zi ce trece...**

M.P.: Nu se întâmpla acest lucru dacă era o cu totul altă atitudine la club față de tot ceea ce este în jurul fotbalului. Declinul la Timișoara n-a început când a venit Pascu! Analizați profund lucrurile. Au fost 900.000 de dolari la club încasați doar pe transferul lui Timofte. Și este inadmisibil ca Poli să nu aibă mașină de serviciu, autocar, sediul pentru cantonamente și altele care ar trebui să fie în patrimoniul unui club profesionist. Echipa a ajuns să retrogradeze și să nu fie nici un ban în cont. Doar vreo 12.000 de dolari.

Pascu afirmă că omul de lângă el n-a făcut nimic pentru Poli

Oricum, chiar dacă voi pleca de la Timișoara, am cea mai mare considerație pentru oraș, oficialitățile sale, prefect, subprefect, primar, viceprimar, rector, prorectori și mulți dintre membrii Consiliului de administrație, care ne-au ajutat să agonisim acest miliard și opt sute de mii de lei pe care i-am cheltuit în acest sezon. Și vă spun că Timișoara are potențial de Divizia A, de mijlocul clasamentului, chiar în acest moment. Eu nu sunt nebun să stau acolo pe un salariu de 760.000 de lei fără să cred în ceva.

Rep: **Ce veți face acum?**

M.P.: Voi veni marți la Timișoara pentru a purta o discuție într-un cadru legal, nu doar cu o persoană. Eu nu cred în persoana dlui Diminescu. Toți membrii Consiliului de administrație ne-au ajutat cu bani. Întrebați-l pe Diminescu ce-a dat. De altfel, nici membrii fondatori nu pot ajuta cu nimic clubul. Dimpotrivă, ei sunt doar consumatori. Și atunci, care era soluția? Politehnica! Nu putea da cine știe ce, dar avea o tutelă de prestigiu și putea prelua o serie de cheltuieli.

Eu nu spun că Pascu e necesar. Dar un om ca Pascu este singurul care are autoritate la club, e singurul care-i obligă pe ceilalți să facă din ce în ce mai puține matrapazlâcuri și poate supraveghea ca banii să ajungă la fotbal.

POLITICA STRUȚULUI?

STELIAN ANGHEL a fost destul de scurt: **"Eu nu știu mai nimic despre cele întâmplate. Pe mine nu m-a împuternicit nimeni să pot lua nici o hotărâre. Oricum, nu pot să iau o decizie peste dl. Pascu. Am fost un simplu spectator la treaba asta. Cel mai important lucru este însă să găsim o garanție financiară pentru a termina campionatul cu bine și fără surprize neplăcute".**

Boiţ propune aşezarea la masa tratativelor

Printre anunțurile pe care le-a făcut dl. Diminescu la stadion, după jocul Politehnica - CFR Cluj, unul se referea la convocarea membrilor fondatori pentru ziua de luni, 13 aprilie, prilej cu care schimbările anunțate să fie discutate. Referitor la această acțiune, am luat legătura cu dl. VIOREL BOIȚ, unul dintre membrii fondatori mandatat chiar alături de **Miroslav Giuchici** și **Viorel Vişan** să expună punctul de vedere al acestora în tratativele cu Reggiana. Acesta ne-a spus că nu a fost contactat de nimeni în acest sens. Printre altele, dl. Boiț a spus că situația poate fi remediată dacă reprezentanții celor trei instituții care fac parte din Consiliul de administrație - Politehnică, Primărie, Prefectură - ar lăsa orgoliile la o parte și și-ar da mâna la o masă a tratativelor, extrem de necesară în aceste momente dificile ale clubului.

Așadar, după cum puteți constata, lucrurile sunt foarte întortochiate. Deocamdată, este foarte greu de anticipat ce se va întâmpla. Până una-alta, vă putem informa că antrenorul Dan Firițeanu este așteptat la Timișoara în vederea unor negocieri și că antrenamentul și recuperarea de ieri au fost conduse de Ștefan Bathoy. În doar 4 zile, Poli va susține două jocuri foarte grele, ambele în deplasare, la Alba Iulia și la Sibiu. Se vor mai pierde încă 6 puncte? Poate stopa cineva declinul?

Pagină realizată de
SANDU USUSAN

2-0 la bare, egal la goluri

UNIVERSITATEA VESTPETROM ARAD - FC BIHOR 1-1 (0-1)

Stadion "Pecica", teren bun, timp frumos, spectatori 500.
Arbitri: N. Neagoe - A. Mirea, F. Buzărnescu (toţi din Craiova).
Observator: Alexandru Paşcanu (Cugir).
Cartonaşe galbene: Văleanu, Mircea, Toderaş, V. Arman, I. Arman, Aslău - Bârcăuan, Todea, Kovacs.
"U" VESTPETROM ARAD: ŢapOş - Văleanu - Mircea, Negrilă - G. AGACHI, Corsenti, I. Arman (cpt.), MADOŞ (Aslău), Copocean - Lăzău (V. Arman), Toderaş.
Antrenor: Ladislau Ghiţă. Pe bancă: Pătruţ, Vizitiu, Hada.
FC BIHOR: Câmpan - Ciocan (Todea) - Sălăjanu (cpt.) (Kovacs), Brândaş, Baba - Csüri, Vereş, Balaj, Kilin - Bârcăuan (Ulici), MĂRGINEAN.
Antrenor: Giampiero del Monaco. Pe bancă: Popa, Halasz.
Au marcat: MĂRGINEAN (min. 10), cu capul, în urma unui corner; MADOŞ (min. 48), din apropiere, cu un demivole la o "aşezare" cu capul a lui Negrilă.
Jucătorul meciului: G. AGACHI.

● Începutul de partidă a aparținut gazdelor, Copocean trimițând mingea în bară ● Golul oaspeților a avut la origine un corner inexistent, Mircea protejând doar mingea care se scurgea spre un aut de poartă... ● După egalare, arădenii s-au năpustit spre poarta liderului, Toderaș ratând două bune ocazii, la una din ele am consemnat a doua bară în contul Vestpetromului ● Arbitrajul, de această dată, a fost defavorabil gazdelor, cărora li s-a refuzat un penalty clar, la un fault asupra lui Văleanu în careu ● La rândul lor, oaspeții au protestat, în ultimul minut de joc, când le-a fost anulat un gol pe motiv de ofsaid.

D. BÂRCĂ GRAMA

Antrenament cu public

CFR TIMIŞOARA - MOBILA ŞIMLEU 10-0 (5-0)

Stadion "CFR", teren bun, timp ideal pentru fotbal, spectatori 150
Arbitri: B.Chelu - Ad.Lungu (ambii din Alexandria), D.Anghel (Roşiori de Vede).
Observator: Adrian Cuzmanovici (Reşiţa).
Cartonaş galben: Taloş.
CFR: Stoianov - PETROV - S.Bar, Hârşoveanu (46, Batki), C.BAR - MORARU,Mita (60, Ardeoiu), VASCKO (cpt.), Bălă - DIMA (65, Pişleag), GIUGHICI.
Antrenor: Călin Rosenblum. Pe bancă: Mkloş, Moisă.
MOBILA: Boier (46, Balaş) - Popa - Barda, Chereches, Vaşcan, Nagy - Deac (32, Vainagi), ŞERB, Sarca - Taloş, Şoproni (cpt.).
Antrenor: Liviu Feraru. Pe bancă: Petho.
Au marcat: MORARU (min. 4), cu un şut din mijlocul careului mare, după o centrare a lui Dima, respinsă defectuos de Boier; GIUCHICI (min. 24), din penalty, în urma unui fault comis de Popa asupra lui Dima; VASCKO (min. 38), cu un şut de la 8 metri în poarta goală, după ce i-a driblat pe Chereches şi Boier; GIUCHICI (min. 42), cu latul, din colţul careului mic, scăpat singur spre poartă, după o pasă a lui Vascko, după ce îl depăşise şi pe portarul advers; BĂLĂ (min. 45), cu un şut atins de goalkeeper-ul oaspeţilor, din interiorul careului mare; DIMA (min. 57), cu dreptul, de la 7m, mingea fiind primită de la Bălă; ARDEOIU (min.76), reluând din cădere în plasă, din colţul careului mic, la un corner executat de Moraru; MORARU (min. 77), cu un şut de la 22 metri la vinclu, după o "aşezare" a lui Cosmin Bar; PIŞLEAG (min. 81), cu un şut la colţul scurt, angajat în prealabil în careu de Moraru; VASCKO (min. 87), cu vârful bocancului, din unghi, după ce l-a depăşit pe extremă pe Chereches.
Jucătorul meciului: MORARU.

● Partidă fără istoric pe terenul de lângă Gara Mare, unde elevii președintelui - antrenor Rosenblum și-au trecut în cont scorul campionatului, depășind astfel performanțele celor de la Zlatna și Așled, care au administrat Șimleului doar cu un gol mai puțin. Net superiori la toate capitolele, feroviarii au transformat în gol nu mai puțin de 10 acțiuni ditre cele mai periculoase 12, la poarta vizitatorilor, Miro Giuchici ratând în minutul 44, șut din unghi în bară și în minutul 79, "lat" din interiorul careului mare pe lângă poartă. ● Oaspeții s-au rezumat la o apărare supraaglomerată în propria jumătate de teren, ajungând rareori în preajma careului lui Stoianov. Șerb (min. 50) și Sarca (min. 53) au șutat peste transversală, respectiv în brațele goalkeeper-ului gazdelor, din poziții ideale. ● "Vișiniilor" li s-a anulat un gol, când Dima (min. 64) a trimis balonul în plasă, la un șut expediat de Vascko în bara dreaptă a porții lui Balaș. ● Dacă ar fi știut feroviarii prin ce secetă de goluri trec "studenții" lui Poli, poate le-ar fi împrumutat "alb-violeților" două "boabe" pentru ai depăși pe omologii lor din Cluj.

CĂLIN ROSENBLUM: "**Mă bucur că echipa a luat jocul în serios în compania unei retrogradate și sper că a realizat că numai prin pregătire și voință poate ajunge la un nivel superior. Sper că până în vară mentalitatea lor va fi schimbată în bine, iar conducerea regionalei va fi cât mai aproape de noi.**"

LIVIU FERARU: "**Nu pot să fac nici un comentariu asupra jocului, mai ales că gazdele ne-au fost superioare din toate punctele de vedere. Noi ne întâlnim numai sâmbăta, deoarece o parte din lot face pregătirea la Șimleu, iar cealaltă parte la Oradea, cu F.C.Bihor. Ținem această echipă doar ca să joace copiii de la F.C.Bihor.**"

ALIN RADOVAN

☺ miniCRONICI SUBIECTIVE ☹

ŞOIMII SIBIU - CFR CARANSEBEŞ 2-1 (2-1)

GHIȚĂ HOGEA (organizator de competiții CFR); "Din nou am pierdut la limită în deplasare, deși am beneficiat de arbitrajul competent al brașoveanului Giurgiu. Flancul stâng al apărării a fost vulnerabil, noi primind golurile datorită unor carențe de marcaj. În minutul 36, Stroia a egalat la 1 după o combinație cu antrenorul Marcu, dar în finalul reprizei sibienii au punctat decisiv cu capul, din preajma lui Canea. În repriza a II-a, atacul a fost cel care ne-a exasperat, Balea, Stroia, Moisă și Moacă, în minutul 90, trecând pe lângă egalare. CFR a ajuns într-o situație periculoasă, și cu toate că pe teren propriu câștigă mai mereu în ultima vreme, doar niște puncte obținute în deplasare ar face-o să răsufle ușurată. Au jucat la CFR: **Madar - Poienariu - Canea (72, Moacă), Paulescu, Manicea - Balea, D. Ianu, I. Marcu, Prințipu (46, Gheorgheosu) - Stroia, Mărțuica (18, Moisă).**" **P.F.**

CLASAMENT C3

1. ALEXANDRIA	28	19	5	4	54-20	62	+20
2. DROBETA	28	17	5	6	46-21	56	+14
3. BERBEŞTI	28	15	2	11	55-37	47	+5
4. DRĂGĂŞANI	28	14	2	12	47-36	44	+2
5. ROVINARI	28	13	4	11	54-38	43	+1
6. STOINA	28	14	1	13	45-47	43	+1
7. VIDELE	28	12	5	11	43-42	41	-1
8. SLATINA	28	13	2	13	26-49	41	-1
9. LUPENI	28	13	1	14	40-44	40	-2
10. URICANI	28	13	1	14	47-52	40	-2
11. LONEA	28	13	1	14	43-60	40	-2
12. SEVERNAV	28	12	3	13	47-39	39	-3
13. TERMO TR.-S.	28	12	3	13	32-36	39	-3
14. CERTEJ	28	12	2	14	39-37	38	-4
15. ŢICLENI	27	12	2	13	34-35	38	-4
16. ŞOIMII SIBIU	28	12	2	14	30-37	38	-4
17. MĂTĂSARI	28	11	4	13	39-36	37	-5
18. CFR C-SEBEŞ	28	12	0	16	52-43	36	-6
19. FC VÂLCEA	27	10	4	13	30-36	34	-5
20. SADU	28	5	1	22	16-74	16	-26

CLASAMENT C4

1. FC BIHOR	26	17	6	3	60-20	57	+21
2. IND.SÂRMEI	26	16	3	7	51-25	51	+12
3. GHERLA	25	13	6	6	42-19	45	+9
4. ARM.ZALĂU	26	13	5	8	42-31	44	+2
5. TURDA	26	13	5	8	33-33	44	+5
6. PHOENIX	26	12	2	12	44-39	38	-4
7. TELECOM	25	11	3	11	26-27	36	0
8. CFR TMŞ.	25	10	5	10	50-35	35	-4
9. U.V. ARAD	25	10	5	10	41-35	35	-4
10. CUGIR	24	11	2	11	31-37	35	-1
11. ALEŞD	25	10	4	11	40-30	34	-2
12. ŞTEI	25	10	2	13	36-51	32	-4
13. CAREI	26	9	4	13	26-39	31	-8
14. P.BÂRGĂULUI	24	9	3	12	27-30	30	-6
15. ELECTRICA	24	8	5	11	25-24	29	-7
16. ZLATNA	25	8	3	14	35-35	27	-12
17. VIIT.ORADEA	24	6	6	12	26-40	24	-12
18. ŞIMLEU	25	4	3	18	20-105	15	-21

C3: ETAPELE VIITOARE: C4:

C3:

Et. 29 -miercuri, 15 aprilie: CFR Caransebeș - Berbești (**0-5**); Sadu - Certej (**0-2**); Lonea - FC Drobeta (**1-3**); Șoimii Sibiu - Drăgășani (**0-2**); Uricani - FC Vâlcea (**1-1**); Rovinari - Lupeni (**0-2**); Severnav - Slatina (**0-1**); Videle - Stoina (**1-6**); Alexandria - Termo Tr. Severin (**1-1**); Mătăsari - Țicleni (**0-2**);

Et. 30 - sâmbătă, 18 aprilie: FC Vâlcea - Alexandria (**0-2**); Drăgășani - CFR Caransebeș (**1-0**); Certej - Lonea (**1-2**); Berbești - Mătăsari (**1-7**); Slatina - Rovinari (**0-7**); Stoina - Sadu (**1-0**); Țicleni - Severnav (**0-0**); Lupeni - Uricani (**2-4**); Termo Tr. Severin - Videle (**1-2**); FC Drobeta - Șoimii Sibiu (**0-1**);

C4:

Et. 29 - miercuri, 15 aprilie: Telecom - Aleșd (**0-1**); Electrica - Armătura (**0-1**); Gherla - CFR Timișoara (**3-2**); Cugir - Ind. Sârmei (**2-5**); Pr. Bârgăului - Phoenix (**1-2**); Carei - "U".V. Arad (**1-4**); Viit. Oradea - Zlatna (**1-2**); Șimleu - Ștei (**0-6**). **FC Bihor** și **Turda** stau.

Et. 30 - sâmbătă, 18 aprilie: FC Bihor - Carei (**2-0**); Phoenix - Cugir (**0-1**); Ind. Sârmei - Electrica (**1-2**); Ștei - Gherla (**0-5**); Aleșd - Pr. Bârgăului (**0-1**); CFR Timișoara - Telecom (**0-1**); Turda - Viit. Oradea (**0-2**); "U".V. Arad - Șimleu (**1-2**). **Zlatna** și **Zalău** stau.

Rezultate C4

Ștei - Carei 4-0; Armătura Zalău - Cugir 4-1; Așled - Gherla 0-0; Ind. Sârmei - Prundu Bârgăului 2-0; Viitorul Oradea și Minaur Zlatna au stat.

Rezultate C3

Stoina - Alexandria 1-2; Țicleni - Berbești 2-0; Drăgășani - Lonea 3-1; Slatina - Mătăsari 1-0; F.C. Vâlcea - Rovinari 3-1; F.C.Drobeta - Sadu 3-0 (neprezentare); Lupeni - Severnav 2-0; Termo Tr. Severin - Uricani 2-0; Certej - Videle 3-0;

DE LA DUNĂRE LA TISA, TĂT ROMÂNU PLÂNSU-MI-S-A

Pe arena de lângă Gara Mare s-au văzut de toate:

● ARBITRU FĂRĂ CEAS ● PLOAIE DE GOLURI ● BERE ȘI GUSTĂRI

Victoriile afară se obţin cu nea Tavi

Au trebuit să treacă aproape 7 luni pentru ca FC Electrica să revină cu 3 puncte dintr-o deplasare. La 14 septembrie, dubla lui Cosmin Stan și reușita lui Cristi Ritter aduceau "tramvaiștilor" un succes cu 3-1 la Baia Borșa, care ulterior nu le-a fost însă de nici un folos în clasament, în urma retragerii trupei maramureșene din campionat. Ca și atunci, tot cu **Octavian Foale** la timonă, aceiași Stan și Ritter, reveniți după accidentare, respectiv suspendare, au adus celor de la Gara Mică prima victorie după 3 eșecuri consecutive, și aceasta în condițiile în care trupa timișoreană a fost lipsită sâmbătă la Turda de aportul a 4 jucători. Mihai Kovacs și Lucian Petre și-au ispășit suspendarea pentru 4 galbene, Tătaru a suferit o fractură nazală la antrenamentul de joi, la un contact cu Durlă, iar Dona s-a ales de la același antrenament cu o entorsă.

Pentru golurile cu latul, primele le acordă mama

Pentru fiecare din cele două goluri pe care le-a marcat cu capul în acest retur, tânărul ceferist **Miroslav Giuchici** s-a ales cu un premiu de 80.000 lei de la tatăl său. Așa încât pentru cele două reușite ale sale cu piciorul din partida cu Mobila, nouarul vișiniu n-a beneficiat de primă: ***"Pentru această dublă s-ar putea să obțină ceva de la mama lui, nu știu"***, ne-a spus Miroslav Giuchici senior. Cu sau fără premiu, cu capul sau latul, juniorul s-a pus oricum pe marcat goluri...

Departe e Timişoara...

Rezultatele vorbesc de la sine despre condițiile precare în care-și târâie existența "lanterna roșie" a seriei, Mobila Șimleu. La Timișoara, sălăjenii au sosit la arena de la Gara Mare în două grupuri. Astfel, 8 jucători împrumutați până în vară de la FC Bihor au ajuns la stadion cu 20 de minute înaintea meciului, cu mașinile, direct de la Oradea, restul lotului făcându-și apariția la ora 11, cu un microbuz, după ce înnoptase la hotelul Parc din Oradea! Astfel, partida a început cu o întârziere de 20 de minute. O dovadă în plus că eșalonul III e țara nimănui și a tuturor posibilităților.

Centralul Chelu n-are ceas!

Bogdan Chelu, arbitrul de centru al meciului CFR - Mobila a împrumutat înaintea meciului ceasul lui Aurel Marinescu, doctorul echipei feroviare!

10 goluri pentru nea Bacoş

Nea Bacoș, unul dintre veteranii susținătorilor feroviari, a împlinit 68 de ani în preziua meciului, tinerii lui Rosenblum oferindu-i un frumos cadou: 10 goluri! După meci, nea Bacoș i-a cinstit cu o ladă de bere și gustări.

"Ţedulaş" nu mai e ceferist

A surprins în ultima vreme absența portarului **Ambruș** din 11-le de bază al ceferiștilor caransebeșeni. Cum îi stă bine unui portar, "Țedulaș", cum e poreclit talentatul goalkeeper cărășean, s-a luat în vorbă cu Ioan Constantin Marcu, noul antrenor al echipei. După aprecierea pe care a făcut-o, ***"Ăsta-i antrenor?"***, Ambruș a dispărut de la echipă.

Del Monaco s-a întors la Arad

Pio del Monaco, antrenor adus cu surle și trâmbițe din Italia, pentru a fi secund la UTA, unde "a funcționat" doar o etapă, a revenit în județul Arad. Dar doar într-o scurtă vizită, la Pecica, el fiind noul antrenor al liderei seriei a IV-a a Diviziei C, FC Bihor. S-a "lipit" omu' de o promovare!

C-AGENTS

☺ miniCRONICI SUBIECTIVE ☹

STICLA ARIEŞUL TURDA - ELECTRICA TIMIŞOARA 1-3 (0-1)

OCTAVIAN FOALE (antrenor principal Electrica): "Fără șansă nu poți scoate puncte de afară, iar în acest meci șansa a fost de partea noastră. Meciul a fost presărat cu suficiente faze de poartă, băieții mei fiind mai concreți. Îi felicit pentru dăruirea din teren! La mijlocul reprizei secunde, Durlă a fost faultat de goalkeeperul gazdelor, care se afla în postura de ultim apărător. Centralul petroșenean Lixandru, care i-a arătat cartonașul roșu jucătorului Turdei, de aici echilibrul disputei rupându-se, a arbitrat de altfel excelent! Pentru Electrica a marcat Cristi Ritter, de două ori, ultimul din penalty, și Cosmin Stan. I-am folosit pe: **Muraru - Sorescu Radu, Iacobici, Gomoi, Durlă - Stan, Volosciuc, Mihalache (Vlătănescu) - Cristea (Crișanov, Iliuță), Ritter.**"

A.R.

PHOENIX BAIA MARE - F.C. ARAD TELECOM 2-0 (2-0)

MIHAI TÂRLEA (antrenor FC Arad): "Băimărenii au avut un bun început de partidă și după numai un sfert de oră de joc conduceau cu 2-0. Am echilibrat jocul și fiecare dintre echipe a ratat ocazii de gol. Terenul a fost greu și a plouat în timpul jocului. Am folosit formația: **Sabău (Bota) - Riviș - Barna, Ungureanu (Ștefeligă) - Ujvari, Rus, Oprescu, Burescu (Blaga), Tambor, Berar - Petruț**".

O.P.

REGIA AUTONOMĂ
APĂ ŞI CANAL
AQUATIM
TIMIŞOARA

- Captează, tratează şi livrează apă potabilă şi industrială pentru municipiul Timişoara
- Colectează, transportă şi epurează apele uzate menajere, meteorice şi industriale
- Proiectează şi avizează documentaţiile pentru instalaţiile interioare de apă şi canal
- Proiectează, avizează şi execută branşamentele de apă şi racordurile de canal aferente instalaţiilor interioare
- Proiectează şi avizează extinderile reţelelor publice de apă şi canal
- Exploatează şi întreţine reţelele publice de apă şi canalizare
- Execută lucrări de reparaţii, verificări şi schimbări a contoarelor de apă
- Execută lucrări de vidanjare pentru populaţie şi agenţi economici
- Execută analize fizico-chimice ale apelor industriale şi uzate

Str. PARIS nr. 2A ✦ Tel. 201.370, 201.371, 201.372

CAMERA ASCUNSĂ A LUI FOTOFUCHS

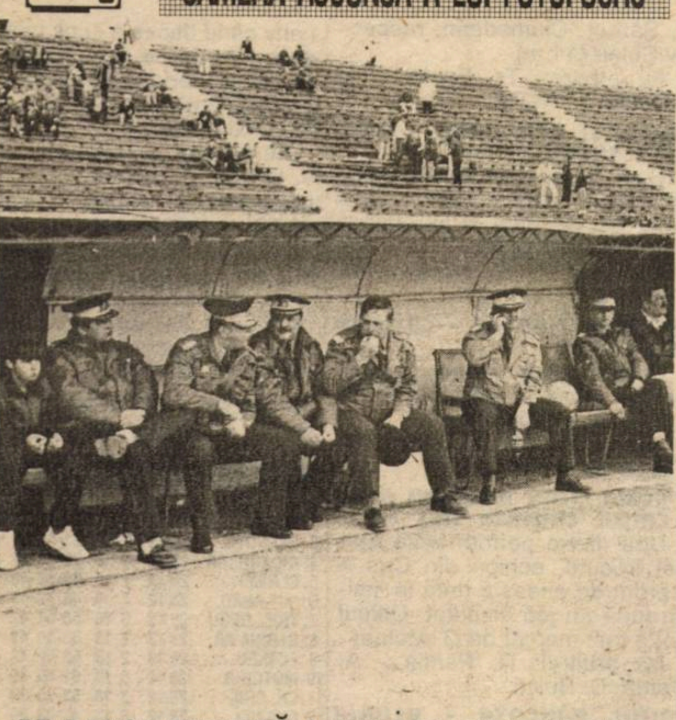

PE BANCA TEHNICĂ A LUI POLI NU MAI VINE NIMENI NICI CU... POLIŢIA

URECHEA CIULITĂ

RICĂ SCOROBETE, organizator de competiţii la CSA Timişoara: **"La cât a săpat Gigi Leu în stânga şi-n dreapta, ar trebui să fie numit ministrul agriculturii."**

MARIUS POPESCU, preşedinte CSM Reşiţa, la vizitarea cetăţii Sucevei, către Dorel Mutică: **"Vino să-mi fac o poză cu tine, pe care s-o am pe birou, pe când vei fi plecat la Real Madrid."**

Fundaşul roş-negrilor, în replică: **"Nu la Real, ci la PSV Eindhoven,"**

STELIAN BADEA, antrenor Dacia Piteşti, înaintea meciului cu UMT: **"Nu mi-e frică de adversari, ci de ai mei, că nu vor înscrie."**

GHIŢĂ CHIMIUC la debutul aceleiaşi partide despre elevii săi: **"Dacă nici aici nu pot alerga, unde au aer destul şi teren bun, atunci nu mai ştiu unde."**

ANDREI URAI, portar Poli, înaintea meciului cu CFR Cluj: **"Brigada e din Bucureşti. Deci sunt oamenii lui Pascu. Poate că azi vom câştiga şi noi."**

STELIAN ANGHEL, vicepreşedintele Politehnicii, adresându-i-se în timpul amicalului CFR - UMT lui **CĂLIN ROSENBLUM**, preşedintele feroviarilor, care stătea tăcut la marginea terenului, în preajma antrenorului Ghiţă Chimiuc, acesta dirijându-şi elevii: **"Călin, tu de ce nu strigi nimic?"**

ROSENBLUM, în replică: **"Lasă, că strigă Ghiţă pentru ambele echipe!"**

MIRCEA PASCU, preşedintele lui Poli, interpelându-l înaintea meciului cu CFR Cluj pe Miculescu: **"Tu nu eşti Vali pe lista jucătorilor de rezervă?"** Ex-umetistul în replică: **"Nu, eu vreau să mă las!"**

GHIŢĂ CHIMIUC: **" Se mai pot întâmpla multe în cele 10 etape rămase până la final. UMT se poate salva chiar în minutul 90 al etapei a 34-a."**

STELIAN ANGHEL: **"N-am mai avut o duminică liniştită de vreo 3 ani."**

MARIUS POPESCU, despre penalty-ul meciului Foresta - CSMR: **"Am să mă uit pe casetă, şi dacă n-a fost 11 metri, va ieşi scandal!"**

NICOLAE DIMINESCU, şeful administrativului polist: **"La Poli e necesară o curăţenie generală, de la nivelul conducerii şi până la administraţia stadionului, unde chiar şi gazonul a ajuns să fie denivelat."**

GHEORGHE POGEA, manager general SC Siderurgica SA Hunedoara: **"Sunt mulţumit de rezultat, dar jocul a fost penibil."**

ADI COCA, antrenor Gloria Reşiţa: **"Poli e într-o pasă proastă, aşa că s-ar putea ca eşecul cu CFR Cluj să nu fie de mirare."**

BUGS BUNNY

TOP ŞI ANTI TOP

ÎNTRE CEZAR...

1. OCTAVIAN FOALE. Revenirea lui nea Tavi la Electrica a coincis cu o victorie în deplasare, absolut necesară în tentativa "tramvaiştilor" de a se salva de la retrogradare.

2. CFR TIMIŞOARA. Chiar dacă feroviarii au întâlnit o formaţie foarte modestă, de mult retrogradată, merită evidenţiată pofta de gol a timişorenilor, care au stabilit şi scorul record al campionatului.

3. DORU CORBAN. Jucătorul lui Obilici Sânmartinu Sârbesc a marcat până acum 44 de goluri! Cum mai sunt de disputat încă 7 etape, acesta are toate şansele să depăşească performanţa lui Dudu Georgescu, cel care acum două decenii înscria 49 de goluri, obţinând şi "Gheata de Aur"!

4. CRISTI CHIVU. Tânărul jucător reşiţean a marcat primul gol din acţiune pe prima scenă a fotbalului românesc. Cristi are evoluţii din ce în ce mai bune şi dacă o va ţine tot aşa, aprecierile antrenorului său, Silviu Stănescu, cum că va ajunge om de bază în naţională, vor fi cât se poate de reale.

.....

3975. UTA, GLORIA REŞIŢA, POLI, UMT. O etapă catastrofală pentru cele 4 echipe din partea de vest! Zero puncte, zero goluri marcate şi 10 încasate! Pentru UTA este primul eşec în retur, în faţa unei fruntaşe. Gloria şi UMT nu doresc să deranjeze pe nimeni, suferind împreună 25 de înfrângeri în deplasare. Poli a pierdut al 3-lea joc la Timişoara şi jucătorii alb-violeţi au început să frecventeze cursuri de geografie. Lecţia întâi: **"Cum se poate ajunge la Prundu Bârgăului!"**

5207. MINERUL ANINA Zile grele îi aşteaptă şi pe mineri. Aceştia au scos de 7 ori balonul din plasă în partida cu Caromet

În acest campionat este bine că mai activează şi formaţii ca Minerul Cozla şi Minerul Ocna de Fier. Ce se va întâmpla însă în ediţia viitoare?

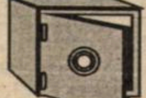

Nu-i vestiaru' seif de bancă

OLI TRANDU A RENUNŢAT LA CARIERA DE FOTBALIST

Orlando Trandu n-a făcut deplasarea alături de colegii săi de la UMT pentru jocul cu Dacia Piteşti. Contactat de agentura noastră, atacantul alb-negrilor ne-a spus: **"Am avut de ales între continuarea carierei de fotbalist şi cea de arbitru. În această primăvară am arbitrat un singur joc şi nu prea am fost văzut bine de federaţie. Dacă aş fi ştiut din vară că meciurile din Divizia C, unde arbitrez eu, se vor disputa la aceeaşi oră cu cele din liga a II-a, aş fi renunţat de atunci să mai joc."**

Duminică, **Oli** a condus două confruntări la juniori I şi II, la Reşiţa,, între CSM şi FC Drobeta.

Un alt umetist, **Alin Luca**, n-a participat duminică dimineaţa la obişnuita recuperare. Motivul? Şi acesta a arbitrat o partidă din eşaloanele inferioare, spre disperarea antrenorului principal, **Ghiţă Chimiuc**.

MARIŞ S-A DEPLASAT DEGEABA LA DEJ

Din lecturarea formaţiei UTA v-aţi dat probabil seama că în partida de la Mediaş au lipsit 4 piese de bază. Dacă **Botiş** a fost suspendat pentru cumul de cartonaşe galbene, **Baciu, Ciubâncan şi Mariş** au fost menajaţi în vederea dificilei întâlniri de mâine, cu Unirea Dej. Cu toate acestea, **Mariş** a făcut deplasarea la Mediaş. Antrenorul **Francisc Tisza** n-a riscat însă să-l introducă pe gazon, deoarece vârful alb-roşilor are 8 cartonaşe galbene şi dacă ar mai fi colecţionat unul, era automat suspendat. Călin a fost însă afectat de faptul că n-a jucat, mai ales că de la venirea tehnicianului **Tisza** şi-a cam pierdut locul în formaţie.

LUI BEALCU I S-A FĂCUT DOR DE COLEGI

Romulus Bealcu, ca şi **Vali Miculescu**, de altfel, n-au făcut parte din primii 16 pentru jocul cu CFR Cluj. Neavând altceva mai bun de făcut, primul a dat o fugă în după-amiaza zilei de vineri în cantonamentul de la Buziaş, unde se aflau componenţii lotului. Prezenţa sa n-a fost însă pe placul antrenorului **Octavian Roşca**, trezind chiar anumite suspiciuni. În aceste condiţii, **Bealcu** a fost imediat trimis la plimbare, pentru a nu perturba liniştea din cadrul echipei...

NU-I UŞOR SĂ FI SUSPENDAT!

UMT-ul a plecat vineri dimineaţa la Piteşti, fiind cazată la hotelul Argeş. Deplasarea spre Ştefăneşti, unde Dacia îşi dispută meciurile, a avut loc în cursul dimineţii de sâmbătă. Imediat după ultimul fluier al arbitrului **Narcis Petre**, rămas la Timişoara, fiind suspendat pentru cumul de cartonaşe galbene, l-a sunat pe celular pe **Dorin Chimiuc** pentru a afla veşti de la faţa locului. Mai mult, atacantul alb-negrilor şi-a aşteptat colegii sâmbătă seara, la arena de la Pădurea Verde, când aceştia au sosit cu autocarul.

Apropo de UMT, să mai spunem că echipa a intrat în cantonament la Calacea, după antrenamentul de astăzi, marţi, 14 aprilie, în vederea foarte dificilei confruntări de mâine cu Vega Deva.

AYENI, IBRAHIM ŞI IGBINOSA AU RĂMAS FĂRĂ SALARIU PÂNĂ-N LUNA IUNIE

După ce au plecat de la Timişoara, cei 3 nigerieni care au activat la Poli, au fost convocaţi la o şedinţă cu conducerea clubului Reggiana. Li s-a dat doar parţial dreptate, explicându-li-se că nu aveau voie dă părăsească în nici un caz echipa. Au fost învinuiţi că n-au avut un comportament adecvat unor jucători profesionişti, mai ales în afara gazonului, cu toate că aceştia au subliniat că majoritatea jucătorilor lui Poli procedează la fel.

Celor 3 le-a fost suspendat salariul până-n luna iunie! În Italia a rămas doar **Bosun Ayeni**, cel mai experimentat dintre ei, în vară urmând să se hotărască dacă acesta va face parte din lotul Reggianei sau va fi împrumutat la un alt club. **Tajudeen Ibrahim** şi **Augustine Igbinosa** au fost trimişi în Nigeria, viitorul lor fiind deocamdată incert, italienii urmând să se pronunţe peste două luni.

AGENTURA

TUNELUL TIMPULUI

săptămâna 14-20 aprilie

14 aprilie 1926: campioana României, echipa Chinezul Timişoara şi-a început turneul în Egipt, 2-4 cu selecţionata oraşului Alexandria. Au urmat 1-3 cu Cairo (15 aprilie) şi 4-2 cu acelaşi adversar (17 aprilie). La întoarcerea spre casă, echipa a mai evoluat în câteva meciuri în Turcia.

14 aprilie 1929. Înaintea meciului România - Bulgaria, FRF a organizat un joc de selecţie între echipele oraşelor Bucureşti şi Timişoara, scor 1-2. 4.000 de spectatori au urmărit pe terenul Romcomit victoria timişorenilor, care au aliniat formaţia: Zombory - Ignuţa, Steiner, Raffinsky, Vogl, Ciolac, Kiss, Sepi II, Lotter, Dobay (Chiroiu), Palmer. Numai că, pentru jocul cu bulgarii, au fost păstraţi în naţională doar Steiner, Vogl, Ciolac şi Sepi II...

14 aprilie 1940. La Roma, Italia (campionă mondială en titre) - România 2-1, meci după care presa italiană l-a denumit pe portarul Venusului şi al tricolorilor, Mircea David, nici mai puţin decât "Il Dio", adică "Dumnezeu"... România (condusă de Virgil Economu) a prezentat "11"-le de start: David - Sfera, Lengheriu - Vintilă, Juhasz, Lupaş - Bindea, Mihăilescu, Baratki, Reuter, G. Popescu.

15 aprilie 1928. La Arad s-a jucat meciul primelor reprezentative ale României şi Turciei 4-2 (amical), al 17-lea joc din palmaresul echipei naţionale, (ajuns după meciul de miercuri la 505 întâlniri). Echipa aliniată: Kiss - Steiner I, Hoksary - Teszler, Vogl, Steiner I - Tänzer, Sepi II, Wetzer, Possak, Csomag.

15 aprilie 1989. Pe stadionul Hillsborough din Sheffield s-au înregistrat 95 de morţi la meciul din semifinalele Cupei Angliei dintre Nottingham Forest şi FC Liverpool. Înaintea meciului, mii de spectatori doreau să intre în peluza Leppings Lane, cei mai mulţi sufocându-se la baza tribunei, zdrobiţi de gardul dintre tribună şi teren. Meciul a fost abandonat după 6 minute jucate. Cel mai tânăr decedat avea 10 ani, iar cel mai în vârstă 67 şi se numea Gerald Baron, fratele unui jucător care a evoluat pentru Liverpool în finala Cupei Angliei din 1950. A 96-a victima a murit după 4 ani de comă, în martie 1993.

15 aprilie 1972. Celebra echipă olandeză Ajax Amsterdam, antrenată atunci de românul Ştefan Kovacs a câştigat cu 5-1 meciul de campionat în faţa marii sale rivale, Feyenoord Rotterdam, cea mai clară victorie de până atunci în meciurile directe dintre cele două echipe. Astfel, Ajax s-a distanţat în fruntea clasamentului la 5 puncte, cucerind un nou titlu de campioană. În vara aceluiaşi an, "Lăncierii" au câştigat a doua oară consecutiv Cupa Campionilor Europeni, performanţă repetată şi în 1973.

17 aprilie 1977. La Timişoara, Poli - Altay Izmir 5-2, meci contând pentru Cupa Balcanică. Golurile violeţilor le-au reuşit Anghel (min. 33, 47), Petrescu (45, 90) şi Dembrovschi (83, penalty). Poli: Bathory - Mioc, Păltinişan, Mehedinţu, Barna - Vişan, Laţa, Dembrovschi - Anghel (83, Floareş), Cotec (65, Nucă), Petrescu.

18 aprilie 1935. La Arad s-a născut Ioan Ciosescu. A început fotbalul la UTA, de unde în 1954 a trecut la Ştiinţa Timişoara, până în 1959, echipă cu care a câştigat Cupa României în 1958. În campionatele 1955 şi 1957-58 a fost golgeterul Diviziei A, cu 18 şi respectiv 21 goluri marcate. A trecut apoi la Farul Constanţa (1959-1964) pentr a-şi încheia cariera de jucător la Poli Timişoara, în campionatul 1964-65. După retragerea de pe gazon, s-a dedicat în exclusivitate profesiunii de medic.

M.B.

Marele Ajax în 1972, sus: B. Haarms (antrenor secund), Ştefan Covaci (antrenor principal), Hulshoff, Keizer, Blankenburg, Suurbier, G. Muhren, A. Muhren, Neeskens, Krol, Wewer, W. Müller (maseur), I. Grijzenhout (asistent medical); jos: Schilcher, Swart, Haan, Suurendonk, Stuy, Cruyff, van Djik, Kleton, Rep

MOISE STRĂINESCU

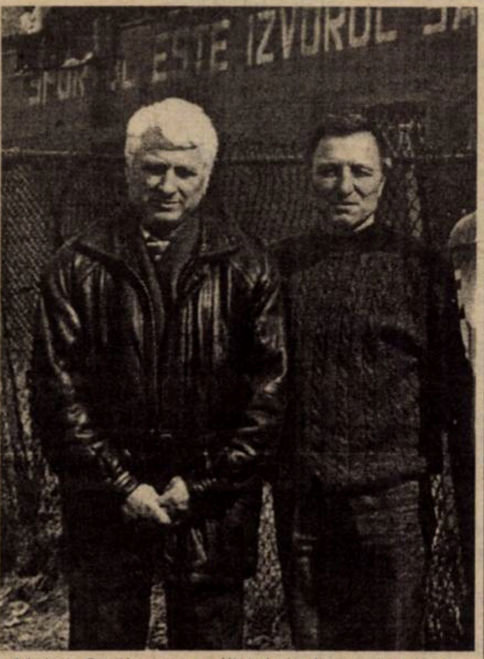

Moise Străinescu, alături de legenda vie a Moldovei Noi, "Zebec" Nestorovici

REP.: **Domnule profesor, ce-i mai de nou în Clisură? V-ați desprins de pluton, dar sunteți "atacați" de invidioși...**

M.S.: ...și am jucători accidentați, cum s-a întâmplat și la meciul la care ați asistat și dumneavoastră, de la Bocșa, când Corneanu a devenit indisponibil, iar la Oțelu, juniorul Luca a căzut victima brutalităților.

REP.: **Am în față Gazeta de Sud din Craiova, cu Fabrica de bere pe primul loc, la 6 puncte de urmăritoare. Rivala la promovare este puternică și financiar, nu numai valoric. Ce are de gând Minerul?**

M.S.: Sincer să fiu, vreau să realizez ce ne-am propus din start: promovarea în divizia C. Suntem hotărâți să ne pregătim "la sânge" pentru atingerea acestui obiectiv. Ce se va întâmpla însă după promovare, nu știu. Posibilitățile financiare ale orașului, ale minerilor, sunt astăzi precare. Însă sper în mai bine, sper și în implicarea firmelor din oraș.

REP.: **Practic sunteți campioni județeni, dar teoretic, nu. Vine un meci greu cu Metalul Bocșa, apoi cu Arsenal. La Oțelul Roșu ați pierdut.**

M.S.: Am stat de vorbă foarte serios cu jucătorii mei, fiind foarte supărat pe evoluția cu Metalul Oțelul Roșu. S-a ratat enorm acolo. Și i-am atenționat că dacă la Bocșa nu vom fi în stare să câștigăm, printr-un joc care într-adevăr să arate valoarea noastră, parcă nici nu-mi vine să mai mergem la baraj. E momentul să ne schimbăm optica. Cunosc potențialul echipei, dar vreau să o văd crescând în valoare la meciul de la Bocșa, ca apoi, la. Arsenal Reșița, să văd o formație competitivă.

"Dacă la Bocșa nu ne vom proba valoarea, nici nu-mi vine să merg la baraj"

REP.: **L-ați vrut în minimercato pe Lozici, de la CAROMET Caransebeș...**

M.S.: Am primit acceptul conducerii celor de la CAROMET să ni-l cedeze până-n vară, după baraj. Jucătorul a cerut o sumă de bani cu care am fost de acord. Trebuia să ne mai sune o dată la telefon, lucru care nu s-a întâmplat. L-a sunat organizatorul nostru de competiții, Tismănariu, și Lozici a declinat oferta, motivând că nu-l lasă soția. El a cerut 3 milioane pentru două luni, sumă cu care noi am fost de acord. Pentru nerealizarea acestui transfer sunt foarte supărat pe Tismănariu. N-am reușit să aducem nici un jucător. La Arsenal mi se va mai pune încă un jucător în ghips, nu știu cum ne vom prezenta la baraj. Trebuie să se știe că urmează să promoveze o echipă din Caraș-Severin, nu cea din Moldova Nouă... Vreau să reprezint cu cinste județul.

REP.: **Sper să nu se reediteze episodul cu Vega Caransebeș. Sau cel cu Arsenal Reșița... Când s-a "vândut" echipa, respectiv meciul... Asandului rămâne până la baraj? Într-un interviu ne-a declarat că vrea să plece-n Germania.**

M.S.: La el se va tergiversa mult plecarea în Germania. După cum îl știu, va abandona și activitatea fotbalistică până va ajunge să plece.

REP.: **Ați vizionat vreun joc al celor de la Bere Craiova?**

M.S.: Ne-am propus să-i vedem pe cei de la Bere cât de curând. De asemenea, vom merge la Severin să prospectăm terenul pe care vom juca și să facem chiar un joc de pregătire cu echipa căreia îi aparține stadionul.

REP.: **"Miniera" se implică în fotbal?**

M.S. (aproape șoptit): Singurul care se impică total este dl. director de producție Albu.

REP.: **Dar ceilalți directori? Oare firmele particulare nu iubesc fotbalul?**

M.S.: S-a văzut că reușim să ne descurcăm cumva. Dl. director Albu este zilnic, dar zilnic, subliniez, în mijlocul nostru. Și s-a zis că e... suficient.

REP.: **Transferul din iarnă al liberoului Miu, de la Oravița, a fost benefic?**

M.S.: Mare jucător este Miu. Valoarea lui este peste divizia C! Vreau să mai adaug că am mai luat un alt jucător foarte bun, care poate evolua ca fundaș sau mijlocaș de bandă, sau chiar poate juca și vârf. Este vorba de Damianovici de la CFR Timișoara. Are o vitalitate extraordinară.

REP.: **La cârma Minerului Moldova Nouă sunt doi foști jucători ai echipei. Dumneavoastră și Bându. În calitatea pe care o aveți, de "profesor", veți da lecții oltenilor la baraj?**

M.S.: Eu mă străduiesc!

PETRU FUCHS

D-ARAD Caruselul liderilor continuă. La rând: AS Vladimirescu

Profitând de înfrângerile suferite în etapa intermediară, disputată miercurea trecută a contracandidatelor, Șoimii Lipova și Șoimii Pâncota, echipa AS Vladimirescu s-a instalat în fotoliul de lider pe care, se pare, nu mai vrea să-l cedeze nici în ruptul capului.

În etapa următoare, doar echipa din Lipova are joc pe teren propriu, în timp ce Vladimirescu și Pâncota vor evolua în deplasare. N-ar fi exclus ca după partidele din etapa viitoare să apară un nou lider!

GLORIA ÇERMEI - PETROMUREȘ ZĂDĂRENI 5-1

Chiar dacă diferența de scor a fost mare, tinerii jucători ai Zădăreniului au dat o replică bună. Au marcat pentru gazde: Cr. Păcurar, Coroban, Moțiu, Butăriță și Mateiaș. Ferenczi (Cermei) a fost eliminat pentru lovirea adversarului.

Au arbitrat: A Teglaș - D. Ozdeanu, L. Buda.

ȘOIMII LIPOVA - CPL ARAD 3-1

Lemnarii și-au adus aminte că trebuie să se mențină în divizia D, și au luptat din răsputeri să obțină un rezultat cât mai bun. Nu au reușit decât la impresia artistică. Au marcat: Mițiți, Sârbuț, Ciumedean, respectiv Șulea (11 m).

Au arbitrat: Tr. Enoiu - Fl. Dumitru, V. Havași.

MOTORUL CFR ARAD - ROMVEST SOCODOR 4-1

Gazdele nu s-au lăsat impresionate de situația deloc roză a celor din Socodor și au obținut o victorie categorică.

Au arbitrat: E. Arsa - M. Toderici, N. Forton.

VICTORIA NĂDLAC - CRIȘANA SEBIȘ 1-0

Partidă grea pentru ambele echipe aflate în suferință. Fătu a marcat golul victoriei.

Au arbitrat: M. Bondar - C. Tiulea, M. Vida.

TRICOUL ROȘU BLĂNARU ARAD - CRIȘUL CHIȘINEU CRIȘ 1-0

Una dintre performerele etapei trecute, echipa din Criș a pierdut de această dată la limită după un joc disputat. Unicul gol a fost marcat de G. Molnar.

Au arbitrat: R. Pantiș - A. Oanță, D. Buică.

ȘOIMII PÂNCOTA - GLORIA ARAD 2-1

Pâncotanii, aflați în urmărirea liderului, au câștigat jocul după o replică bună și era să producă o surpriză, dar în ultimul minut a fost sancționată cu un penalty când Iftimie a scos mingea cu mâna de pe linia porții, primind și cartonașul roșu. Au marcat: Burtea, Vasiloiu (11 m) respectiv Vidican.

Au arbitrat: D. Ologeanu jr. - V. Sabău, C. Ciocan.

INDAGRARA ARAD - FRONTIERA CURTICI 3-1

De această dată "bătrânii" Indagrarei au adus victoria, reușind să înscrie rând pe rând Hirmler, Sulincean și Cristea.

Au arbitrat: A. Zău - M. Hălmăjan, M. Jivan jr.

TÂRNOVA - FC INEU 0-3 fără joc.

OVIDIU PĂCURARIU

CLASAMENT

1. AS VLADIM.	28	20	4	4	76-31	64	+22
2. LIPOVA	28	20	3	5	76-32	63	+21
3. PÂNCOTA	28	20	1	7	51-32	61	+19
4. INDAGRARA	28	16	4	8	70-37	52	+10
5. CERMEI	28	14	2	12	58-37	44	+2
6. "U" ARAD	28	12	7	9	48-37	43	+1
7. TRIC. ROȘU	28	12	6	10	55-54	42	0
8. GLORIA AR.	28	13	2	13	50-50	41	-1
9. FC INEU	28	13	2	13	50-52	41	-1
10. MOTORUL	28	12	3	13	61-45	39	-3
11. CH. CRIȘ	28	12	3	13	52-50	39	-3
12. CURTICI	28	12	3	13	42-43	39	-3
13. SEBIȘ	28	9	4	15	46-73	31	-11
14. TÂRNOVA	28	7	8	13	42-49	29	-13
15. NĂDLAC	28	7	7	14	39-68	28	-14
16. CPL ARAD	28	8	4	16	36-66	28	-14
17. SOCODOR	28	6	7	15	42-73	25	-17
18. ZĂDĂRENI	28	3	2	23	28-93	11	-31

Et.viitoare **Et. 29 - sâmbătă, 18 aprilie:** FC Ineu - AS Vladimirescu (**0-4**); Socodor - Cermei (**1-2**); Zădăreni - Curtici (**0-5**); Lipova - Indagrara (**1-3**); "U" Arad - Motorul (**2-0**); Ch. Criș - Nădlac (**1-3**); CPL Arad - Pâncota (**0-1**); Sebiș - Târnova (**4-4**); Gloria Arad - Tricoul Roșu (**1-2**).

Rezultatele etapei a 27-a, de miercuri, 8 aprilie

Socodor - A.S. Vladimirescu 1-3; Curtici - Cermei 2-1; C.P.L. - Indagrara 2-0; Gloria Arad - Lipova 4-2; Zădăreni - Motorul 0-1; Ineu - Nădlac 2-0; Chișinău Criș - Pâncota 1-0; "U" Arad - Târnova 3-0 (fără joc, oaspeții s-au retras din campionat); Sebiș - Tricoul Roșu 3-0.

Noul lider se respectă

AS VLADIMIRESCU - UNIVERSITATEA ARAD 4-0 (2-0)

Stadion "Vladimirescu", teren bun, timp înnorat cu ploaie, spectatori 100.
Arbitri: N. Deheleanu - S. Mocanu, M. Mager.
Observator: Ioan Bălan.
Cartonașe galbene: -
AS VLADIMIRESCU: Fl. Moț - BUCUR - Ad. Moț, Alb, Popa - Cristof (1, Vâzoc), Arhilie (cpt.), IANCU, Ciba (67, Ichim) - I. Ardelean, N SINESCU (84, Szabo).
Antrenor: Ladislau Bubela. Pe bancă: Buderi, Arși.
UNIVERSITATEA ARAD: Rașca (80, Sculici) - Ștefănică - Sziller, Remescu, Vuia (82, Cotuna) - BALABAN, Leucea (53, Van), Călin, Mocanu (46, Major) - Gomoi, Ivan.
Antrenor: Marcel Coraș. Pe bancă: Bulea, Linah, Tuligă.
Au marcat: N. SINESCU (min. 23), cu capul, după un corner executat de Iancu; I. ARDELEAN (min. 29), cu capul, la o centrare a lui N. Sinescu; N SINESCU (min. 57), cu un șut din unghi, la o greșeală a lui Rașca; ICHIM (min. 83), cu capul, la o centrare a lui N. Sinescu.
Jucătorul meciului: N. SINESCU.

● Jocul a fost la discreția liderului, care, de fapt, a reușit trei goluri, din cele patru, cu capul ● Echipa universitarilor a constituit din nou o deziluzie, ea nereușind în acest retur nici o victorie ● La faza premergătoare golului trei, jucătorul Ștefănică ("U" Arad) era căzut la pământ în propriul careu. Acest fapt nu a fost sesizat de arbitrul Nicolae Deheleanu, care a lăsat jocul să continue, mingea ajungând la N. Sinescu, care a marcat. Jucătorul accidentat a anulat poziția de ofsaid a marcatorului, în care se afla de fapt ● Oricum, victoria celor din Vladimirescu îi menține în fotoliul de lider, ei privind cu încredere viitoarele dispute.

O.P.

D-CARAȘ Mischie așteaptă cu nerăbdare liderul

MUNDUS CARANSEBEȘ - MINERUL NERA BOZOVICI 1-0 (0-0)

A marcat: Partenie (77).

Cartonaș roșu: Posipal (Mundus).

Arbitri: D. Iacob - V. Botezatu (ambii din Herculane), M. Donța (Reșița).

CAROMET CARANESBEȘ - MINERUL ANINA 7-0 (3-0)

Au marcat: Lozici (3, 35), Drăghici (43, 88, 90), Pauliș (72, 75).

Arbitri: D. Miholcea - Al. Novac, M. Pane (toți din Bocșa).

MINERUL OCNA DE FIER - ARSENAL REȘIȚA 0-2 (0-1)

Au marcat: Caragin (21), Lupșan (88).

Arbitri: Gh. Tiuch - V, Olar, N. Lungoçea (toți din Caransebeș).

CSO MINERUL ORAVIȚA - FOREST OLIMP ZĂVOI 1-1 (0-0)

Au marcat: Bălică (52) - Mălăescu (64).

Cartonaș roșu: Bălică (Oravița).

Arbitri: N. Jurcovici - S. Sandu, P. Gașpar (toți din Bocșa).

MINERUL MOLD. NOUĂ - MINERUL COZLA 2-0 (0-0)

Au marcat: Stroia (47), Tismănaru (74).

Arbitri: G. Chitucea - Gh. Surdu, I. Marcovici (toți din Reșița).

MUNCITORUL REȘIȚA - DUNĂREA MOLD. NOUĂ 5-2 (2-2)

Au marcat: Cârjan (8), Zsizsik (23), Cocșa (69, 72), Măruia (70) - Torna (36, 45).

Arbitri: R. Orleanu - S. Mihart, Gh. Solona (toți din Caransebeș).

METALUL TOPLEȚ - AS BOCȘA 3-1 (3-0)

Au marcat: Cunicel (3, 32), Surdulescu (40) - Stanciu (52).

Arbitri: D. Micloșină - M. Păunescu, C. Anghel (toți din Reșița).

CLASAMENT

1. MINERUL MN	25	22	0	3	94-13	66	+27
2. M.BOCȘA	25	17	3	5	90-20	54	+18
3. CAROMET	25	17	2	6	69-23	53	+14
4. ARSENAL	25	17	2	6	60-19	53	+17
5. OȚELU ROȘU	25	16	1	8	68-29	49	+10
6. MUNCITORUL	25	14	6	5	60-33	48	+9
7. ORAVIȚA	25	13	3	9	55-34	42	+3
8. BOZOVICI	25	11	2	12	45-59	35	-1
9. ANINA	25	10	2	13	51-49	32	-4
10. MUNDUS	25	9	4	12	31-36	31	-8
11. DUNĂREA MN	25	9	3	13	41-52	30	-6
12. TOPLEȚ	25	7	2	16	37-70	23	-16
13. AS BOCȘA	25	6	3	16	33-96	21	-15
14. ZĂVOI	25	6	2	17	33-47	20	-16
15. COZLA	25	4	4	17	26-92	16	-20
16. OCNA	25	2	1	22	22-143	7	-32

Et.viitoare **Et. 26 - sâmbătă, 18 aprilie:** Dunărea - Caromet (**1-2**); Bocșa - Minerul Mold. Nouă (**0-3**); AS Bocșa - Muncitorul (**0-2**); Zăvoi - Mundus (**1-4**); Bozovici - Ocna de Fier (**3-2**); Anina - Oravița (**0-2**); Arsenal - Oțelu Roșu (**1-3**); Cozla - Topleț (**0-7**).

O victorie de palmares

METALUL OȚELU ROȘU - METALUL BOCȘA 1-0 (0-0)

Stadion Metalul, teren foarte bun, timp închis și rece, spectatori 150.
Arbitri: M. Medar - I. Călin, L. Glogoviceanu (toți din Reșița).
Observator: E. Călinescu (Reșița).
Cartonașe galbene: Roman, Tiba, Török, Vasile, Florei - Ciornovalic, Pârvu, Sabaiduc.
Cartonaș roșu: Pârvu (Bocșa).
OȚELU ROȘU: Dănilă - SULARU - Florei, MUNTEANU, TIBA, Török, Roman (87, Vârzan), Vucescu, Pănescu, Vasile, Băbălău.
Antrenor: Mihai Florei. Pe bancă: Trușcă, Mationi, Vaca.
BOCȘA: PERIAN - Boltașiu - Pârvu, Ciornovalic (73, Teleky), COCOȘ, Sabaiduc, Trifon, Bercseny, Ciucur (85, Tötösi), Marinescu, Țigla.
Antrenor: Ioan Tapleș. Pe bancă: Dolamă, Olaru, Căienar, Rotaru, Topciu.
A marcat: TIBA (min. 71), din lovitură de la 11 m., acordată pentru un atac neregulamentar din spate săvârșit de un apărător bocșan.
Jucătorul meciului: TITUS MUNTEANU.

● Deși nici una din echipe nu mai au șanse de a ocupa primul loc, ele au desfășurat un joc cu o mare ambiție pentru o victorie de palmares. Zeița Fortuna le-a surâs oțelarilor care au beneficiat de terenul propriu învingând meritat. ● Atât gazdele cât și oaspeții au ratat numeroase ocazii de gol prin Băbălău, Pănescu și Vasile respectiv Bercseny, Marinescu, Țigla dar mai ales Teleky care în minutul 87 singur cu portarul a ratat copilărește. ● După terminarea jocului, observatorul a solicitat conducătorilor ambelor echipe să aprecieze arbitrajul. Aceștia l-au considerat foarte bun și fără obiecții, iar dnul Mischie a declarat, în plus, că așteaptă cu nărăbdare și speranță jocul de sâmbăta viitoare cu liderul Minerul Moldova Nouă ce se va desfășura pe terenul din Bocșa.

ALEX IZVERNARI

D-TIMIȘ Tavi Popescu pus în umbră chiar la debut de Doru Corban!

Puncheurul de excepție al lui Obilici, Doru Corban, a fost performerul rundei a 27-a, cu cele 4 reușite în numai 30 de minute (!), în meciul de la Jimbolia, atingând "cota 44" în clasamentul tunarilor, pe care de altfel îl conduce detașat. Rotariu & Co. i-au făcut viață grea lui Tavi Popescu la debutul ex-umetistului pe banca tehnică a jimbolienilor, iar Manolache și Mierea au remizat alb în partida de la Variaș, așteptând posibila fuziune din vară. CSA și Giarmata au pierdut rușinos, acasă în fața prietenilor de la Comtransport, respectiv în deplasare contra trupei lui Becheru, iar Sporting Tabac a "smuls" în extremis un punct pe teren propriu în dauna "brutarilor" de la Dacia. La limită, dar foarte greu, s-au impus Comloșu Mare și Nădrag, în timp ce "lanterna" a luat scor de la singura echipă penalizată din campionat.

CSA TIMIȘOARA - COMTRANSPORT 0-1 (0-1)

A marcat: Apati.

RICĂ SCOROBETE (antrenor CSA): **"La meciurile acestea cu frații gemeni ști cum e... Oaspeții au venit cu ambiție, noi am luat meciul ușor și ne-au învins exact cum am câștigat noi la Dacia, pe contraatac. După înfrângerea cu Sânmartin, apele încă nu s-au limpezit la nivelul jucătorilor."**

Arbitri: R. Avram - I. Juravle, M. Boboc.

MUREȘUL CENAD - AC RECAȘ 6-0 (4-0)

Au marcat: Koller (2), Ionuț, Popa, Marienuț, Cuibuș.

Arbitri: O. Maier - S. Vuc, I. Balint.

SPORTING TABAC - DACIA TIMIȘOARA 1-1 (0-0)

Au marcat: Brândușa - Nicolici.

Eliminat: Bezercu, min. 13 (Tabac).

PINTO VUȘCAN (antrenor Dacia): **"A fost o partidă destul de echilibrată, în care, ca și la Comtransport, a existat un moment psihologic după eliminarea lui Bezercu. Puteam câștiga întâlnirea, dar și pierde, până la urmă rezultatul este echitabil."**

Arbitri: N. Istrat - O. Simianschi, M. Haneș.

FC JIMBOLIA - OBILICI SÂNMARTINUL SÂRBESC 1-5 (0-4)

Au marcat: Fejes (penalty) - Corban (4), Olari.

SANDU DUMITRAȘCU (organizator de competiții Obilici): **"Am luat jocul în serios și am evoluat foarte bine, arătând că aceasta este adevărata noastră valoare. Nu am prea ratat cum am făcut-o în partida de la Variaș, iar Corban a fost din nou la înălțime."**

Arbitri: T. Lajos - D. Ionescu, M. Râmniceanu.

MONDIAL LUGOJ - TIMPURI NOI GIARMATA 4-0 (2-0)

Au marcat: Copaci, Nițu, Teodorescu, Podean.

Arbitri: Z. Ciev - M. Petcu, A. Onica.

LAMINORUL NĂDRAG - UNIREA SÂNNICOLAU MARE 1-0 (0-0)

A marcat: Subțire.

Eliminat: Laza, min. 82 (Nădrag).

NICOLAE CĂPRĂRESCU (antrenor Sânnicolau): **"Am pierdut o partidă în care am avut destule ocazii de a marca printre care și două bare, luând golul pe contraatac. Sunt supărat pe jucătorii mai tineri, care reprezintă schimbul de mâine al echipei, care nu răspund în totalitate la cerințele mele."**

Arbitri: R. Malac - C. Vuc, P. Pecarov.

FLACĂRA FĂGET - BANCOM COMLOȘU MARE 0-1 (0-0)

A marcat: Robu.

EUGEN IERCU (antrenor Comloșu Mare): **"După jocul bun cu Sporting Tabac, am fost dezamăgit de prestația echipei din acest meci. Întâlnirea a fost de factură tehnică slabă, între două echipe care așteaptă finalul campionatului. Gazdele au fost resemnate, iar noi am părut prea obosiți."**

Arbitri: L. Ujhely - A. Cârstea, I. Lazăr.

STEAUA ROȘIE VARIAȘ - ȘOIMII TIMIȘOARA 0-0

FLORIAN MIEREA (antrenor Șoimii): **"M-a bucurat foarte mult rezultatul, mai ales că jocul n-a fost legat de posibila noastră fuziune. Legat de această asociere nu pot spune prea multe pentru că nu s-a definitivat nimic. Rezultatul de pe teren a fost rodul muncii jucătorilor și al dăruirii lor pentru a obține un scor favorabil. În mod cert, jocul a fost pe cinstite."**

Arbitri: V. Igna - C. Avram, N. Pleșa.

ALIN RADOVAN

CLASAMENT

1. OBILICI	27	22	1	4	108-22	67	+28
2. CSA TMȘ.	27	17	6	4	61-18	57	+15
3. GIARMATA	27	17	4	6	57-35	55	+16
4. TABAC	27	16	6	5	71-26	54	+12
5. MONDIAL	27	15	5	7	87-30	50	+8
6. COMTRANSP.	27	13	8	6	60-41	47	+8
7. VARIAȘ	27	15	2	10	45-37	47	+5
8. PECIU	27	13	6	8	59-34	45	+3
9. SÂNNICOL.	27	12	4	11	49-41	40	+1
10. JIMBOLIA	27	12	3	12	49-42	39	-3
11. COMLOȘ	27	11	3	13	59-54	36	-3
12. DACIA	27	8	8	11	43-45	32	-7
13. NĂDRAG	27	9	3	15	46-80	30	-12
14. ȘOIMII	27	7	8	12	30-32	29	-10
15. CENAD*	27	8	4	15	44-54	26	-18
16. MOBI-FROLA	27	3	5	19	22-73	14	-25
17. FĂGET	27	3	2	22	30-149	11	-31
18. RECAȘ	27	2	2	23	22-129	8	-31

* echipă penalizată cu 2 puncte

Et.viitoare Et. 28 - vineri, 17 **aprilie**: Șoimii - Cenad (**1-2**); Giarmata - CSA Timișoara (**2-2**); Dacia - Făget (**2-2**); Recaș - Jimbolia (**2-0**); Mobi Frola - Mondial Lugoj (**0-5**); Comloș - Nădrag (**2-3**); Obilici - Peciu (**0-0**); Comtransport - Sp. Tabac (-); Sânnicolau - Variaș (**0-1**).

Rezultatele etapei a 26-a, de marți, 7 aprilie

Mondial Lugoj - Unirea Peciu Nou 3-0, Unirea Sânnicolau Mare - Flacăra Făget 8-1; Soimii - Laminorul Nădrag 2-0; A.C. Recaș - Steaua Roșie Variaș 1-2; Obilici Sânmartinu Sârbesc - Mureșul Cenad 3-0; Dacia Timișoara - CSA Timișoara 0-1; Timpuri Noi Giarmata - Comtransport 2-2; Mobi Frola - F.C. Jimbolia 2-1; Bancom Comloșu Mare - Sporting Tabac 1-1.

Tot bătrânii duc greul

UNIREA PECIU NOU - FC MOBI FROLA 3-1 (1-0)

Stadion "Peciu", teren acceptabil, timp frumos, spectatori 100.
Arbitri: R. Urecheatu - Gh. Nicola, M. Ilcu.
Observator: Ion Manole.
Cartonașe galbene: Dorobanțu - Vancea, Bodochi.
Cartonaș roșu: Dorobanțu (40).
UNIREA PETIM: Tărăbaș - DEAC - Dorobanțu, IFTIMIE, Fărcălău (cpt.), ALBU - Ad. Popescu, Lazăr (48, MUREȘAN), OTIMAN - Radu (46, Ianoș), Țerescu (67, Aga).
Antrenor: Marius Mureșan. Pe bancă: Martinaș.
MOBI-FROLA: Vancea - Bodochi (82, Cojocaru) - Crețu, Szanyi, MUNTEANU, LAY - Feraru (65, Purcaru), Fl. Iancu, Novac (46, V. Popescu) - Hărdău (cpt.), IOVĂNESCU.
Antrenor: Emanoil Foale. Pe bancă: Zăbulică, L. Iancu.
Au marcat: DEAC (min. 13), cu capul din 6 metri sub transversală, la o lovitură de colț executată de Otiman; OTIMAN (min. 66), dintr-o lovitură liberă de la 22 de metri la semiînălțime în stânga lui Vancea; OTIMAN (min. 70), cu un șut din interiorul careului mare, la un balon respins defectuos de portarul oaspeților; IOVĂNESCU (min. 72), cu călcâiul din preajma careului mic, după o centrare a lui Fl. Iancu.
Jucătorul meciului: OTIMAN.

● Tânăra grupare condusă de Manu Foale nu a reușit să-i administreze echipei Unirea Petim prima înfrângere pe teren propriu de la reluarea campionatului, după ce localnicii au acumulat 10 puncte din 12 posibile în fața propriilor fani, devenind astfel redutabili în partidele de acasă ● Primul mitan a fost la discreția elevilor lui Marius Mureșan, care au periclitat în câteva rânduri buturile adverse, dar s-au lovit de o apărare aglomerată a oaspeților, care nu a cedat decât o singură dată și atunci la o fază fixă ● Momentul psihologic al întâlnirii s-a consemnat în minutul 40, când fundașul dreapta al gazdelor a fost eliminat pentru cumul de cartonașe galbene, dar vizitatorii n-au reușit să speculeze "inferioritatea" echipei din Peciu ● La reluare stoperul Munteanu a fost "urcat" la mijlocul terenului pentru a consolida compartimentul median, partida echilibrându-se, însă cei care s-au dovedit a fi mai pragmatici au fost tot jucătorii din Peciu. Oaspeții au ieșit mai curajos la atac, dar după bara lui Lay (min. 47), din lovitură liberă, gazdele și-au mărit avantajul, ratând golul cu numărul 4 în câteva rânduri, după ce Ianoș (min. 78) a țintit și el bara cu un șut din interiorul careului ● Deși în inferioritate numerică, dar cu un atu important de partea lor, experiența, echipierii Peciului au reușit să păstreze echilibrul jocului mai ales după intrarea în teren a antrenorului - jucător Mureșan. Oaspeții, o echipă formată în majoritate din juniori, s-au comportat mulțumitor, mai ales că se află la primul sezon într-o competiție a seniorilor.

MARIUS MUREȘAN: **"Meciul n-a fost ușor, deși am întâlnit o echipă din subsolul clasamentului, însă am reușit să speculăm lipsa de experiență a jucătorilor de la Mobi-Frola. De trei-patru etape nu jucăm grozav, dar sper să ne revenim pentru a încheia cu bine campionatul. La faza din minutul 40 cred că se putea acorda 11 metri, dar până la urmă dau credit arbitrului pentru că se afla mai aproape de fază."**

EMANOIL FOALE: **"A fost un joc deschis, plăcut, cu ocazii la ambele porți. Am dominat repriza a doua, iar la 1-0 am avut ocazii clare de gol printre care și o bară, dar ratăm prea mult. Nu aveam voie să pierdem acest meci, mai ales că am luat două goluri din faze fixe, iar al treilea pe o greșeală de portar.**

ALIN RADOVAN

Gură cască

POPESCU, SUCCESORUL LUI OTIMAN PE BANCA SUFERINȚELOR LA F.C. JIMBOLIA

Ex-antrenorul UMT-ului, **Tavi Popescu**, a preluat în urmă cu 5 zile postul de antrenor principal al divizionarei D, FC Jimbolia. Venit la echipă cu o zi înaintea meciului cu Oblici, **Tavi** a debutat cu stângul la cârma noii sale formații, direct răspunzător de acest eșec fiind și atacantul oaspeților, **Corban.** Fostul antrenor **Dănilă Otiman** după ce a condus timp de un an și jumătate destinele acestei formații, a ținut să precizeze: "**Schimbarea mea a fost premeditată de unii conducători cu care eu nu prea m-am înțeles, deoarece au încercat să se amestece în treburile mele. La antrenamentele de luni și marți eu nu m-am prezentat, conducătorii așteptând cu nerăbdare acest lucru, dar au uitat că am salvat de la retrogradare echipa în sezonul precedent! Dănilă Otiman** este profesor la liceul CFR, dar și antrenor la centrul de copii și juniori ai feroviarilor.

MANU ÎNLOCUITORUL LUI TAVI LA FC MOBI - FROLA

Emanoil Foale a preluat postul de antrenor de l-a tatăl său, conduând de pe banca tehnică divizionara D "Mobi-Frola" în meciul de la Peciu. **Octavian Foale** s-a despărțit de tinerii săi elevi, pe care i-a preluat în urmă cu 4 luni, revenind la cârma divizionarei C, Electrica , după numai 5 luni de la "divorțul" de "tramvaiști". Secund până în meciul din etapa precedentă cu FC Jimbolia, **Emanoil Foale** se ocupă în paralel cu destinele grupării din eșalonul al patrulea, cât și de juniorii mari ai centrului FC Frola.

CUVEJDEAN A DEVENIT SECUNDUL LUI SOLOMON

Furnirul Deta, lidera seriei a II-a a Campionatului județean, l-a cooptat în staff-ul tehnic pe **Adrian Cuvejdean**, actualul jucător al echipei CSA Timișoara. Mijlocașul în vârstă de 31 de ani al divizionarei D, care nu s-a mai prezentat la ultimele două jocuri ale CSA-ului, a fost angajat de formația din liga a cincea, încredințându-i-se postul de antrenor secund. Antrenorul principal al Furnirului, **Cristian Solomon**, și-l dorește pe **Cuvejdean** și în teren, cele două cluburi urmând să ia loc la masa negocierilor, suma tranzacției pînă în vară fiind probabil de 2 milioane lei.

PETIM COMPLETEAZĂ DENUMIREA ECHIPEI PECIU NOU

Vechiul dar și unicul sponsor al divizionarei D Unirea Peciu Nou, S.C.A.Petim S.A. - fostul I.A.S. din localitate - a întregit de trei etape numele formației conduse de **Marius Mureșan**. Fiind singurul susținător pe plan financiar al echipei, S.C.A. Petim asigură salariile jucătorilor și primele de joc.

OBILICI A PLĂTIT 200.000 DE LEI PENTRU DOUĂ "ROȘII"

După cartonașele roșii primite în meciul Variaș - Obilici, **Doru Corban** și **Ilie Rotariu** au primit cîte o etapă suspendare, dar și câte o amendă de câte 100.000 lei, o premieră pentru actuala ediție de campionat din "D" - Timiș. Tot în acel meci a fost eliminat și stoperul Variașului, **Mihăilescu**, însă acesta nu a fost amendat, decît suspendat o etapă.

AS TORMACTIM AMENDATĂ DE AJF TIMIȘ

După ce **Costel Dobrișan** a fost fugărit, iar **Romeo Malac** lovit cu piciorul de un spectator, la finalul meciului de "județ" Tormactim - Telecom, AJF Timiș a luat în discuție cazul în cadrul comisiei de disciplină. Comisia întrunită marți, 7 aprilie, a hotărât amendarea echipei din Tormac cu suma de 100.000 de lei, și acordarea unui ultim avertisment.

DOROBANȚU, ELIMINAT CORECT DE URECHEATU?

În cadrul partidei Unirea Petim Peciu Nou - FC Mobi-Frola, centralul **Romeo Urecheatu** l-a eliminat pe fundașul gazdelor, **Dorobanțu**, în minutul 40. La faza cu pricina portarul oaspeților, **Vancea**, a respins lovitura liberă executată de **Otiman**, după care a avut loc un contact cu **Dorobanțu. "L-am atins puțin, dar nu l-am agățat",** susține goalkeeper-ul echipei Mobi-Frola, în timp ce Dorobanțu afirmă că **"am fost faultat clar de portarul advers"**. La această fază controversată, centralul avea două variante: acordarea penalty-ului sau cartonaș galben pentru simulare. **Urecheatu** a ales varianta a doua, contestată de unii, aprobată de alții.

JIMBOLIA - OBILICI, UN MECI FILMAT DE BRAȘOVENI

Un post de televiziune brașovean a fost prezent vineri la Jimbolia pentru a înregistra partida de "D" dintre FC Jimbolia și Obilici Sânmartinu Sârbesc. Se pare că ținta principală a fost echipa condusă de **Ilie Rotariu**, pentru un reportaj mai amplu, din care mai fac parte alte echipe ce au șanse să devină campioane. În sezonul precedent, aceeași televiziune a filmat un alt meci al Obiliciului, de data aceasta de pe teren propriu, cu Mondial Lugoj.

COPOCEAN ȘI CIOCAN LA ARSENAL

Datorită rezultatelor nesatisfăcătoare obținute de echipa Arsenal Reșița, care a ieșit din cursa pentru promovare, au avut loc schimbări în staff-ul tehnic al echipei. Astfel, profesorul Ion Copocean a devenit antrenor principal în locul lui Costică Croitoru, postul de secund fiind preluat de Adi Ciocan de la Gheorghe Irimia.

DINAMITĂ... ÎN GHIPS!

În partida din D-Arad, în intermediara de miercuri, Gloria - Șoimii Lipova, încheiată cu 4-2, Ionel "Dinamită" Petcuț a evoluat cu mâna fracturată purtând o fașă ghipsată. Faptul sesizat de agentul nostru, a trecut neobservat, deoarece Gloria a fost echipată cu tricouri cu mânecă lungă.

Nu aceasta a fost însă nemulțumirea oaspeților. Conducerea echipei din Lipova a contestat dreptul de joc a lui Oros (Gloria), care eliminat fiind în etapa anterioară a primit doar avertisment din partea Comisiei de disciplină a AJF...

P.S.: Vineri, 17.04., "clientul" nostru aproape permanent, "il allenatore" Ionuț Popa, împlinește 45 de ani! Sănătate, succese și numai bine din partea băieților de la F.V.! La mulți ani!

D-HUNEDOARA

Rezultatele etapei a 21-a:

Victoria Călan - Constructorul Hunedoara 2-0, Casino Ilia - FC Paroșeni Vulcan 1-2, CFR Simeria - Metalul Crișcior 1-1, Aurul Brad - Minerul Aninoasa 6-2, Minerul Ghelari - Dacia Orăștie 0-2, Minerul Bărbăteni - MIneful Livezeni 3-1, Retezatul Hațeg - Minerul Teliuc 1-0.

VIOREL NICULA

Et.viitoare

Etapa 22, sâmbătă, 18 aprilie: Hunedoara - Ghelari, Paroșeni - Călan, Criscior - Ilia, Aninoasa - Simeria, Livezeni - Brad, Teliuc - Bărbăteni, Orăștie - Hațeg.

CLASAMENT

1. AURUL BRAD	21	18	1	2	50-20	55
2. PAROȘENI	21	15	3	3	60-25	48
3. ORĂȘTIE	21	15	2	4	55-24	47
4. CĂLAN	21	13	0	8	46-20	39
5. SIMERIA	21	10	4	7	39-30	34
6. CONSTR.	21	8	3	10	37-40	27
7. BĂRBĂTENI	21	7	5	9	42-46	26
8. CRISCIOR	21	7	5	9	30-34	26
9. GHELARI	21	8	2	11	33-39	26
10. ANINOASA	21	7	3	11	36-42	24
11. TELIUC	21	5	6	10	32-44	21
12. LIVEZENI	21	6	2	13	32-59	20
13. CASINO ILIA	21	5	2	14	29-49	17
14. HAȚEG	21	4	0	17	21-85	12

Colţul microbistului comod

Marți, 14 aprilie

18.25: Spartak Moscova - Inter, Cupa UEFA, Raiuno, direct

Miercuri, 15 aprilie

16.00: FC Național - Rapid, Divizia A, TVR1, direct

16.00 Oțelul Galați - Dinamo, Divizia A, PrimaTV, direct

21.30: Borussia Dortmund - Real Madrid, CCE, TVR1, direct

00.25: Monaco - Juventus, CCE, TVR1, înregistrare

Joi, 26 aprilie

21.45: Chelsea - Vicenza, Cupa Cupelor, Prima TV, direct

Sâmbătă, 18 aprilie

16.00: FC Argeș - Oțelul, Divizia A, TVR1, direct

16.00: Rapid - CSM Reșița, Divizia A, Prima TV, direct

18.00: Manchester Utd - Newcastle, Premier League, PrimaTV, direct

21.30: Campionatul spaniol, TVE, direct

Duminică, 19 aprilie

17.00: Campionatul italian, Acasă TV, direct

*** Redacţia nu-şi asumă răspunderea pentru eventualele modificări ulterioare ale programelor.**

PLICUL CU SURPRIZE

● **MARIA-ANDRA RÂMPU - REȘIȚA**. Nu-i nici o surpriză ca o fată să fie îndrăgostită de fotbal. Mai ales în Reșița, unde există o echipă atât de iubită. Dar iată și numele complete ale tinerelor speranțe reșițene: Valentin Agachi, George Ușurelu, Ciprian Fiat, Lucian Bădăluță, Lucian Piturnea, Cosmin Filip, Emil Trăistaru, Lucian Dobre, Marius Mozacu, Adrian Păuna, Octavian Benga, Roland Zimmer, Laurențiu Ardelean, Gabriel Agachi, Alin Suciu.

● **MARIUS GHIȚULEASA - ȚIMIȘOARA**. Dacă în momentul când ne-ați trimis ultima scrisoare erați supărat pe Poli, sunt convins de starea dvs. sufletească în momentul actual, după ultimele evenimente. Sigur că o dezbatere publică ar fi o idee, dar la lipsa de răspundere existentă în cadrul clubului, ar fi imposibil de realizat. Interesant este faptul că în opinia a tot mai mulți cititori care ne-au scris, șansa mai mare este în înființarea unei noi echipe, cu adevărat reprezentative pentru oraș, decât readucerea Politehnicii în prim-planul fotbalistic. Oricând doriți, ne puteți vizita la redacție.

● **IOAN MICU - BRAD**. Vă mulțumim pentru urări. Vom încerca să vă îndeplinim cât mai cyrând dorința, mai ales că este și unul din obiectivele redacției! Mult succes pentru "Aurul".

● **ROBERT ANDRIEȘ - VATRA DORNEI**: Ultima echipă din acest serial este Inter Bratislava. Înființată în anul 1940, sub numele de Apollo Bratislava, și-a schimbat de mai multe ori denumirea: TKNB ('45), Sokol SSNB ('48), Cervena Hviezda ('52), TJ Slovnaft ('62), Internacional Slovnaft ('65), TJ Internacional Slovnaft ZTS ('86) și în fine ASK Inter Bratislava ('91).

IVAN DE LA PANĂ

P.S.: Aștept scrisorile dvs. la C.P. 490, O.P. 3, Timișoara 1900.

Răspunsul corect îl puteți găsi citind cu atenție "Fotbal vest"-ul de săptămâna trecută. Cele 4 taloane din aprilie vor trebui să ajungă la redacție până la 8 mai 1998, data tragerii la sorți. Premiul este o minge de fotbal marca SELECT Așteptăm scrisorile dvs. pe adresa redacției:

1900 TIMIȘOARA, Str. Paris nr. 2A, sau la C.P. 490, O.P.3, TIMIȘOARA

CONCURS

TALON APRILIE

(.) (2) (.) (.)

ÎNTREBARE: Care antrenor din divizia D - Timiș are în palmares câștigarea Cupei Campionilor Africii?

RĂSPUNS: ....

Nume: ____________________ Prenume: ____________________

Adresa: ....

Vineri, 10 aprilie a.c., unul din cei mai mari fotbaliști pe care i-a dat Timișoara în ultimii 30 de ani, Miroslav Giuchici, a efectuat tragerea la sorți pentru desemnarea câștigătorului mingii Select pe luna martie. Norocul i-a surâs d-lui **CRISTIAN CRISTĂNUȘ din Timișoara, str. Orșova nr. 11, bl. 122, sc. A, ap. 2**, pe care-l invităm să ne contacteze telefonic (190650 sau 190128) pentru a stabili data înmânării premiului. Mulțumiri tuturor participanților și mai mult noroc la concursul lunii aprilie!

Cele cinci răspunsuri corecte ale concursului din luna martie au fost: 1 - Panescu; 2 - Gullit; 3 - Ennio Tardini; 4 - Bertalan Bicskey; 5 - Oxford City.

PICIORUL ÎN PRAG

De mult nu s-au mai adunat presarii timișoreni în sala (defunctă) rezervată conferințelor de presă a stadionului (Silviu Bindea, sau Dan Păltinișan, sau Politehnica)! Las' că nici ocaziile nu s-au înghesuit, din acest punct de vedere, ce să mai zicem, nu așteptam decât anunțul final: începând cu data de... Clubul Poli își încetează activitatea!

Din această perspectivă, totul părea explicabil sâmbătă, când finalul meciului sau, mai corect spus înfrângerii cu feroviarii clujeni ne adusese în pragul exasperării. Chiar dacă nu ne comportam deloc astfel. Mai degrabă, stăpânea calmul. Apatia. Indiferența. Generate de însăși natura situației. Mai jos de atât nu se poate, ne-am spus. Mai penibili de atât, nu puteți fi, domnilor fotbaliști, antrenori, conducători, filosofi, băgători de seamă, încasatori de prime, contabili, economiști, analiști și ce-oți mai fi, pendinte de acest club scufundat în mocirla propriilor orgolii!

Până aici, totul a fost clar. Mai încolo, acțiunea a căpătat nuanțe de rapiditate. Nefirească. Convocarea presei în sala pe care nu credeam c-o s-o mai vedem prea curând, însoțită de anunțurile... firești, aș spune, dar absolut bulversante, în condițiile în care lucrurile păreau intrate în domeniul unui îngheț absolut, ba chiar dialogul înfiripat post-factum mi-au confirmat senzația de capăt de drum. De saturație. De picior pus în prag, chiar dacă tardiv...

Dar, premisele astfel enunțate au fost depășite net de consistența anunțurilor care au urmat. Au fost pronunțate nume și ce nume (!), fapt cu totul deosebit în rețeta contemporană, în care fiecare acuză pe fiecare, dar nimeni pe cineva anume, fără a mai aminti ceva de măsuri concrete. Trebuie să recunosc cu mâna pe inimă: așteptam de mult vehemența afișată sâmbătă de dl. Diminescu și abandonasem la un moment dat gândul de-a o și simți vreodată. Dacă acest lucru s-a produs, ce să mai zic, d-le profesor, numai să țină! Sau, mai corect spus, să nu copieze discursul "categoric" al anului 1968... Bănuiesc că ați înțeles ce vreau să spun... În sfârșit...

CÂINII LATRĂ, CARAVANA TRECE...

de Miki Junea

Sigur că la această oră cunoașteți numele avansate la momentul descris. Fără îndoială, ele sunt mai mult decât interesante. În primul rând și în primul rând, Jackie Ionescu. Ca să fiu cinstit, un nume a cărui reintegrare o aștept de mult, de foarte mult timp. Reîntoarcerea profesorului, într-o eventuală postură de președinte executiv comportă comentarii. Nu este momentul acum... Deși, aud că Jackie n-ar accepta postul în condițiile în care clubul ar fi multitutelat! Perfect de acord. Jackie Ionescu n-are nevoie de stăpâni, creați-i condiții și apoi lăsați-l în pace! Va veni el singur să dea socoteală, în momentul scadenței. Și chiar mai repede decât atât. Pentru că, prin zona noastră nu cred că există "causeur" mai fermecător decât Jackie!

Apoi, Firițeanu. Fără îndoială, primul nume de pe lista lui... Jackie. Interesant, profesionist, dar incomod. Cum destinul celor doi merge mână-n mână, este momentul să avansăm două întrebări. Unu, cu ce echipă va lucra viitorul presedinte executiv? Și doi, ce condiții i se vor crea lui Dan Firițeanu? Pentru că, dacă "ralenti"-ul continuă, Firițeanu va avertiza o dată, hai, de două ori, după care-și va lua jucăriile și va pleca!

Cam astea ar fi măsurile luate cu cuțitul la os, comentate la prima vedere. Sigur că există și variante, după cum relevă dl. Diminescu. Una dintre acestea ar însemna retragerea actualului președinte al Consiliului de Administrație, în favoarea d-lui Ostaficiuc. În acest caz, anticipăm și o posibilă variantă... politică: o chestiune internă a P.D.-ului l-ar putea ajuta pe posibilul președinte amintit să-l numească președinte executiv pe... Marcel Pușcaș. Că tot este liber, nu-i așa?

În fine, trecând la lucruri serioase, ar mai rămâne să ne întrebăm de ce s-a tras linie atât de târziu? Hai să lăsăm răgaz până la deslușirea acestei interogații...

P.S. Între timp, aud că Jackie refuză categoric să gireze aiureala qvasigenerală de la Poli. Cred că are dreptate. Ar însemna să plonjeze în cap, într-un bazin fără apă. Ceea ce nu e cazul...

REPLAY

■ Chiar dacă mai sunt de jucat destule etape din Divizia A, cea mai mare parte a mult încercaților președinți de cluburi își fac bagajele. Desigur nu pentru că ar fi fost sau ar urma să fie demiși în masă, ci pentru vacanța franceză de vreo 18 zile pe care le-o oferă Liga Profesionistă. Cică forul condus de Mitică Dragomir suportă 75% din cheltuielile pe care le vor face cei 18 capi ai fotbalului românesc. Colegii de la Libertatea, buni matematicieni, s-au grăbit să facă o socoteală cam cât ar costa "gaura" din bugetul ligii. Și cum nu întotdeauna graba strică treaba, am aflat că per total Liga Profesionistă face președinților un cadou cifrat la 340 de milioane de lei. De unde se vede că Moș Mitică e mult mai tare decât, să zicem, Moș Crăciun! Tot de la băieții de la Libertatea aflăm și cam ce s-ar putea cumpăra cu acești bani în domeniul fotbalistic: 1360 de mingi sau 680 perechi ghete de fotbal sau 340 echipamente complete. Dacă ar fi să luăm în calcul doar mingile, ar însemna ca fiecare dintre cele 18 prim divizionare să primească vreo 75 de bucăți! Dragomir susține că **"excursia nu va costa atât de mult, iar banii îi vom obține dintr-o sponsorizare, întrucât liga e săracă. Măcar atât să facă și liga pentru președinții de club, care, practic, o formează. Contează foarte mult ca cei 18 conducători să fie împreună timp de aproape trei săptămâni, astfel putând să învețe o mulțime de lucruri"**. Apropo de acest citat, se impun câteva precizări. Nu președinții formează liga, ci cluburile pe care aceștia le reprezintă, încă o dovadă că la noi confundarea mărfii cu ambalajul este actuală. Apoi, se vorbea prin cercurile fotbalistice că Dragomir și-a cumpărat voturile pentru a ajunge președintele ligii. Probabil că această excursie ar putea fi prețul... Ce să învețe președinții de cluburi la Campionatul mondial? Eventual niște lucruri pe care, oricum, nu le pot aplica în România, mai ales din cauza lipsei unei legislații adecvate sau a fondurilor necesare. Cât despre învățăminte, poate un grup de antrenori tineri sau câțiva dintre cei mai buni cursanți ai Școlii de antrenori, condusă de veșnicul Cornel Drăgușin, ar fi avut mai multe de priceput decât conducătorii cluburilor. Aceștia, majoritatea suficient de înstăriți, și-ar fi putut permite vreo 2.500 dolari, cam cât ar costa sejurul francez, dacă ar fi chiar atât de interesați. Oricum, le garantăm noi că ar avea destule probleme de rezolvat la cluburile lor, chiar și în timpul Mondialului. Numai că, preluând modelul federației din 1994 - Statele Unite și 1996 - Anglia, se urmărește o "stabilitate" a structurilor existente. Nu-i puțin lucru să mergi în Franța, la un asemenea eveniment, practic de-a joaca! Asta înseamnă însă și anumite responsabilități pentru viitoarele alegeri. Pentru că, nu-i așa, e greu să muști mâna care te-a hrănit. Așa că, dacă Nașu Sandu are loc pe veci (n-am zis "de veci") în funcția de președinte al FRF, ne vine greu să credem că Dom' Mitică va avea o viață mai scurtă în fotoliul cel mai confortabil al Ligii Profesioniste. Și, în fond, de ce n-ar fi așa? N-are 'mnealui un purcoi de merite și realizări în perioada recentă?

■ O conferință de presă patetică a fost susținută lunea trecută la stadionul Dan Păltinișan de antrenorii și o parte a jucătorilor poliști, prilejuită de unele afirmații ale lui Ermanno Zacchini, pe care organizatorii conferinței de presă le-au considerat defăimătoare. Se spunea că starea conflictuală a apărut atunci când conducerea tehnică nu a mai făcut compromisuri. Păi chiar de acolo au început compromisurile (vezi plecarea și revenirea lui Șunda). Apoi s-a adus vorba de cele 41 de antrenamente la care au lipsit nigerienii. Măcar de ar fi fost ei trei singurii care nu s-au prezentat la pregătiri! Sau au uitat cei care au pus pe tapet această problemă de absențele lui Vlaicu din cele două cantonamente, cărora li s-ar putea adăuga "perioada Craiova"? Dar zilele când foarte mulți dintre jucători "s-au dat loviți" - vezi, printre alții, cazurile lui Gherman sau Velcea? Sau poate vom afla vreodată de ce Urai nu s-a prezentat la meciul de la Reșița, de era să rămână echipa de mirul lumii, după eliminarea lui Frunză, ca într-un campionat dintre secțiile unei fabrici falimentare. Interesantă remarca antrenorului Octavian Roșca cu privire la banii cheltuiți cu nigerienii, bani cu care, în viziunea tehnicianului timișorean, s-ar fi putut aduce doi jucători tineri care ar fi fost "ai noștri". Se impune o precizare: Poli n-a cheltuit nici un leu cu cei trei jucători din Nigeria! Iar dacă ar fi să ne agățăm de vârstă, cei trei aveau, împreună, doar 53 de ani! Probabil că aria de selecție, mai nou, începe de la grupa mijlocie a grădinițelor! Am mai spus-o de foarte multe ori: la Poli au lipsit în acest sezon componentele de bază ale oricărei activități umane colective: organizarea și disciplina, fără ca nimeni să aibă curajul să stopeze starea de lucruri. Iar cu lașii nu poți face performanță. Dovezi nu mai trebuie căutate. Ele sunt evidente...

■ Cu atâtea televiziuni pe capul nostru, îmi pare rău totuși după o emisiune celebră cu câțiva ani în urmă, "Comici vestiți ai ecranului". După seriile cu Stan și Bran, Charlie Chaplin sau Buster Keaton, ar fi venit rândul și unora dintre marii comedianți ai fotbalului carpatin. Primele episoade l-ar fi putut avea ca personaj principal pe Cornel Dinu, reajuns antrenor la echipa sa de suflet, Dinamo București. Ceea ce nu înțelegem noi este de ce Dinu s-a codit atât, ca o fată mare, să preia conducerea tehnică a echipei, din moment ce și pe vremea lui Vlad, Hizo, Țălnar, Bondrea sau Moldovan, tot el era cel care stabilea formația și tactica pe care aceasta urma să o aplice. Chiar dacă se spune că Dinu ar fi cine știe ce mare personalitate a fotbalului românesc, este foarte clar că el este un tip frustrat. Desigur, de nereușitele continue de care s-a ciocnit de când și-a pus ghetele în cui. Sau, ca să fim mai exacți, din perioada ultimilor ani ca jucător activ...

FAX

REPLAY

Campionatul național de juniori

Seria 14 Frola furnizează surpriza

FC FROLA - POLI TIMIȘOARA 1-0 (0-0)

A marcat Lay (11 m).

ALBERTO FOALE (antrenor Frola): **"Jucătorii mei joacă din ce în ce mai bine, obținând o victorie meritată. Îl remarc în mod special pe Lay, autorul golului, precum și întreaga linie defensivă."**

PETRE SPĂRIOSU (antrenor Poli): **"Ni s-au anulat două goluri și am pierdut dintr-un penalty inexistent. Jucătorii mei sunt obosiți deoarece au jucat 10 meciuri în doar 24 de zile."**

FC ARAD TELECOM - UTA 0-0

A fost un meci al orgoliilor între doi foști coechipieri de la UTA, Ștefan Gal și Mihai Jivan. De remarcat că la gazde au evoluat Varga, Petruț și Toma, care joacă de obicei la echipa de seniori. Portarul Telecomului, Maxim, a avut o evoluție de excepție.

STEFAN GAL (antrenor Telecom): **"Consider că a fost o partidă de un nivel bun. Ambele echipe au în componență majoritatea jucătorilor cu încă un an de juniorat!"**

MIHAI JIVAN (antrenor UTA): **"Oricare echipă ar merita locul întâi în serie. Oricum ambele joacă mai bine decât Liceul Banatul!"**

CFR TIMIȘOARA - ELECTRICA TIMIȘOARA 6-0 (2-0)

Au marcat: Dumitru (3), Petriș (2) și Florea.

BORA NICOLIN (antrenor CFR): **"Un meci lejer, adversarul nepunându-ne probleme nici o clipă".**

MARCEL ROMANESCU (antrenor Electrica): **"Vreau să precizez doar că la clubul Electrica nu se pune accent pe juniorii I, ci doar pe juniorii II și cadeți!"**

UMT - LICEUL BANATUL 0-6 (0-2)

Au marcat: Moldovan, Moga și Butar (4).

REMUS STEOP (antrenor UMT): **"Am fost învinși fără drept de apel."**

CLAUDIU ARBA (antrenor Banatul): **"S-a jucat într-o singură direcție și am condus cu 2-0 după numai un sfert de oră. Îi remarc pe Butar, Moga și Nicolae."**

CSS GLORIA ARAD - "U" VESTPETROM ARAD 3-1

Au marcat: Stoica, Bogdan, Munteanu - Cirimpei.

MARIUS DEMIAN (antrenor Gloria): **"A fost un joc destul de bun, cu goluri frumoase, care ne-a condus la o victorie de care aveam neapărată nevoie."**

OCTAVIAN MORARU (antrenor Vestpetrom): **"La scorul de 1-2 am ratat un penalty, după care echipa mea a căzut psihic."**

H.O. & O.P.

CLASAMENT SERIA 14

1. BANATUL	13	11	2	0	68-11	35
2. UTA	13	8	4	1	30-10	28
3. POLI	13	7	5	1	32-10	26
4. TELECOM	13	6	4	3	23-17	22
5. CSȘ GLORIA	13	6	0	7	23-26	18
6. UMT	13	5	1	7	32-27	16
7. FROLA	13	4	2	7	19-38	14
8. VESTPETROM	13	4	1	8	15-54	13
9. CFR TMȘ.	13	3	1	9	15-26	10
10. ELECTRICA	13	1	0	12	5-45	3

Etapa viitoare (joi, 16 aprilie): Frola - CSS Gloria, "U" Vestpetrom - UMT; Banatul - CFR; Electrica - FC Arad Telecom; UTA - Poli.

Seria 7 Liderul la prima înfrângere

MINERUL MOTRU - GLORIA REȘIȚA 3-0 (1-0)

Au marcat: Pieptenaru, Todiță, Marin.

COSTICĂ MATEESCU (antrenor Motru): **"Jocul foarte bun ne-a adus un rezultat pe măsură. Pieptenaru și Todiță m-au încântat efectiv prin evoluția lor."**

CSM REȘIȚA - FC DROBETA 2-3 (2-1)

Au marcat: Lupița, Manes - Vliduți, Vasiluță, Belegescu.

IOAN ATODIRESEI (antrenor CSM): **"Oaspeții au meritat victoria. Din păcate noi jucăm foarte slab în apărare."**

NELU BANCIU (antrenor Drobeta): **"Puteam să câștigăm la o diferență confortabilă, dar din numeroasele ocazii avute am fructificat doar 3."**

CFR CARANSEBEȘ - CSS CARANSEBEȘ 2-4 (1-1)

Pentru gazde au marcat: Uitel și Constantin.

ION SECULA (antrenor CFR): **"Din păcate, acest derby al orașului a fost stricat de brigada de arbitri. Oricum, îi remarc pe toți jucătorii mei pentru dăruirea de care au dat dovadă."**

CSS REȘIȚA - CSS DROBETA 1-2 (1-1)

Pentru reșițeni a înscris Ionescu.

ION COPĂCEANU (antrenor Reșița): **"Din păcate, am pierdut acest meci pe mâna noastră. La scorul de 1-1 am rămas în 10 oameni, iar adversarii noștri au speculat această situație."**

SEVERNAV - TERMO TR. SEVERIN 10-2 (4-0)

Pentru Severnav au marcat: Rapcea (4), Frumosu, Topală, Roșoga, Mandea, Gâdea (2).

MARIN LITRĂ (antrenor Severnav): **"La acest scor cred că orice comentariu este de prisos! Mai puteam să înscriem!"**

HORAȚIU OLARIU

CLASAMENT SERIA 7

1. CSȘ REȘIȚA	13	11	1	1	40-10	34
2. CSȘ DROBETA	13	8	2	3	29-13	26
3. FC DROBETA	13	7	2	4	45-21	23
4. MOTRU	13	7	2	4	29-17	23
5. SEVERNAV	13	7	2	4	30-22	23
6. CSM REȘIȚA	13	5	4	4	35-21	19
7. GLORIA	13	4	2	7	22-28	14
8. CSȘ C-SEBEȘ	13	4	1	8	21-31	13
9. CFR C-SEBEȘ	13	3	0	10	15-52	9
10. TERMO	13	1	0	12	14-62	3

Etapa viitoare (joi, 16 aprilie): Motru - CSS Reșița; CSS Drobeta - CFR Caransebeș; CSS Caransebeș - Severnav; Termo — CSM Reșița; FC Drobeta - Gloria.

"Cupa Campionilor" a luat drumul Școlii generale nr. 21

Sigur că suntem departe de Anglia și mai departe de realitatea de acolo unde finala liceelor se joacă pe un Wembley (!) arhiplin...

Dar inițiativa timișorenilor Mișu Borceanu și Florin Gâlcă, pusă în practică în 1993, de a organiza o competiție destinată elevilor din clasele V-VIII denumită "Cupa Campionilor", dotată cu premii substanțiale și o superbă cupă de argint masiv, s-a transformat deja în tradiție și... succes!

Este un succes din moment ce la startul competiției s-au prezentat echipe de la 32 de școli! Este un succes ardoarea cu care micii fotbaliști și-au disputat trofeul! Și va fi un alt mare succes dacă antrenorii de copii și juniori am "ochit" câțiva jucători care poate peste câțiva ani vor putea pune umărul la redresarea șifonatului fotbal timișorean. De altfel, componenții echipelor finaliste au făcut primul pas spre acomodarea cu stadionul Dan Păltinișanu...

Cei de la "21" sunt cei mai buni!

BRAVO PENTRU TOŢI!

Ar fi fost frumos să avem spațiu pentru a trata întreaga competiție în cele mai mici amănunte. Poate așa va fi anul viitor. Până atunci ne vor rezuma doar la cei mai buni dintre cei buni. Miercuri, 8 aprilie, s-au disputat semifinalele competiției:

ȘC. GEN. 7 - ȘC. GEN. 13 3-2 (0-2). Au marcat: Handrache, Hard, Suciu - Vătafu, Tuli.

ȘC. GEN. 21 - ȘC. GEN. 19 1-0 (0-0). A marcat: Badea.

Duminică, 12 aprilie, după ce în finala mică a fost **ȘC. GEN. 13 - ȘC. GEN. 19 2-5 (0-3)** prin golurile marcate de Podar, Călancea, respectiv Iancu, Franț (2) și Demian, a urmat, în deschiderea partidei de Divizia B, Poli CFR - Cluj, marea finală...

La penalty-uri, ca-n finala Mondialelor!

ŞCOALA GENERALĂ 21 - ŞCOALA GENERALĂ 7 5-4 (0-0, 0-0)

Stadion "Dan Păltinişanu", teren foarte bun, timp călduros, spectatori 300.
Arbitri: Remus Avram - Olimpiu Simianschi, Remus Urecheatu.
ŞC. GEN. 21: Tatar - Bugarschi - G. Giuchici, Dalca (cpt.), Bodea - Nichitean, Purece, Drăgoi, Badea - Franyov, Burlacu.
Antrenor: Cristian Harizomenov. Pe bancă: Stancu, Pristoleanu, F. Giuchici, Atomei.
ŞC. GEN. 7: Caraiman - Nicolae - Gheţa, Timiş, Handrache - D. Tantu, S. Tantu, Rusu, Hard - Suciu, Florea.
Antrenor: Nicolae Cristescu. Pe bancă: Pozdarie, Giulvezan, Cândea.

- Cele mai bune echipe au onorat marea finală nedezamăgindu-și colegii aflați în tribune. Meciul, desfășurat pe durata a două reprize a câte 25 de minute, a avut de toate: ritm, viteză, execuții tehnice de efect, ratări incredibile.
- Din păcate, golurile n-au apărut. Așa că după expirarea timpului regulamentar s-a trecut la loviturile de departajare, la fel ca în marea finală... de la Mondialele din '94!
- Pentru învingători au marcat **G. Giuchici, Nichitean, Badea, Franyov și Burlacu**, iar pentru cei învinși **Handrache, S. Tantu, Hard și Suciu**. Diferența a "făcut-o" Timiș care a ratat șutând în transversală!

CRISTIAN HARIZOMENOV: **"Competiția a fost benefică pentru viitorul fotbalului timișorean. Organizarea a fost, în mare, bună, dovadă fiind participarea masivă a elevilor din Timișoara de la nu mai puțin de 32 de școli."**

NICOLAE CRISTESCU: **"Consider că acest turneu, devenit deja tradițional, este binevenit pentru copiii care au numai de câștigat. Organizarea a fost cu unele mici probleme care însă s-au rezolvat pe parcurs."**

H.O.

Organizatorii - mai mult decât au promis!

Cei doi oameni care au fondat și au finanțat competiția an de an, Mișu Borceanu și Florin Gâlcă, au pus și la acestă recentă ediție "la bătaie" 8 milioane de lei! 4 pentru fotbal și alte 4 pentru echipele de atletism (a căror înscriere a fost obligatorie pentru toate școlile care au participat la turneul de fotbal). Și în final au oferit mai mult de atât! Pe lângă premiile promise, locul I - 1.800.000 lei, locul II - 1.200.000 lei, locul III - 1.000.000 lei, au mai fost recompensați antrenorii echipei câștigătoare cu 400.000 lei și cel mai bun portar cu 100.000 lei.

De ce fac cei doi ceea ce fac? Răspunsul simlpu ni l-a dat Florin Gâlcă: **"Prin aceste premii, Mișu și cu mine am urmărit să atragem atenția asupra copiilor, dar și a copiilor, asupra importanței muncii depuse, încercând să le dovedim că pot câștiga bani prin forțe proprii."**

Mișu Borceanu ne-a spus că va încerca și în continuare să ajute copiii prin diferite mijloace: mese gratuite pentru cei mai dotați jucători, echipament, etc. Și dacă Mișu a spus că va încerca, înseamnă că o va face! Cu ce se va alege? Rezultatele, adică jucătorii, trebuie să apară cândva.

Deocamdată Mișu și Florin terbuie să se aleagă cu un MULȚUMIM OAMENI BUNI!

HORAȚIU OLARIU

BLITZ

■ DOAR LOCUL 7 PENTRU ARNĂUTU. Săptămâna trecută a revenit în țară echipa Liceului Banatul (copii născuți după '85), care a participat la un turneu la Szeged, în Ungaria. Echipa antrenată de Petre Arnăutu, după disputarea grupelor, a jucat pentru locul 7, învingând pe Elöre Bekescsaba cu 1-0. Alte amănunte în numărul viitor.

■ 9 TIMIȘORENI PENTRU UEFA 2002. Vă semnalam acum două săptămâni despre un trial care a avut loc la Timișoara pentru selecționarea de jucători în vederea alcătuirii echipei naționale de juniori UEFA 2002. Cunoscutul tehnician Leonte Ianovschi, cel care a supervizat testele, s-a oprit deocamdată la trei jucători arădeni, **Huțanu, Fritea** și **Iacob** și alți 9 timișoreni, **Rus, Buciuman, Ciortan, Ianu, Demian, Cheveresan, Pobega, Tiritău, Iacob**. O selecție mai riguroasă se va face cu ocazia unei întâlniri test cu echipa similară a Poloniei.

Special pentru cititorii paginii "Juventus"!

FOTBAL vest şi COCA COLA a lansat concursul

COCA COLA & Coupe de Monde!

Concursul se va desfăşura pe parcursul a 8 numere ale "Fotbal vest"-ului. Tot ce trebuie să faceţi pentru a câştiga unul din premiile enumerate mai jos este să răspundeţi la întrebările care vor apărea în taloane, să le decupaţi şi să le trimiteţi la sfârşitul concursului pe adresa redacţiei.

SENZAŢIONAL!

Pentru a participa la tragerea la sorţi, este suficient să trimiteţi doar 4 din cele 8 taloane ale concursului! Ordinea nu contează!

întotdeauna
always
Coca-Cola
Siempre
zawsze
Toujours

❷. COCA COLA & Coupe du Monde

ÎNTREBARE: Care este țara organizatoare a Cupei Mondiale de fotbal din acest an?

RĂSPUNS:

....

CE PUTEŢI CAŞTIGA:

PREMIUL I: Un aparat fotografic, un tricou "Coca-cola", o șepcuță "Coca-cola" și un bax de 6 sticle de doi litri de Coca-cola

PREMIUL II: O minge de fotbal, un tricou "Coca-cola", o șepcuță "Coca-cola" și un bax de 6 sticle de doi litri de Coca-cola

PREMIUL III: Un tricou "Coca-cola", o șepcuță "Coca-cola" și un bax de 6 sticle de doi litri de Coca-cola

10 MENȚIUNI; Câte un bax a 6 sticle de doi litri de Coca-cola

Culese de pe stadioanele Seriei A

● Având o evoluție foarte bună în jocul de sâmbătă, cu Empoli, vârful Sampdoriei, **Vincenzo Montella**, a fost lăudat de antrenorul său, **Vujadin Boskov**. Tehnicianul iugoslav a spus că după părerea sa, **Montella** trebuie să facă parte din selecționata "squadrei azzurra" care va participa la turneul final al Campionatului Mondial din Franța.

● La 6 aprilie, fundașul lui Piacenza, **Pietro Vierchowod**, a împlinit 39 de ani! Cu toate acestea el a evoluat excelent în partida cu Juventus, marcându-l cu strictețe pe vârful bianco-nerilor, **Filippo Inzaghi**. Acest fapt l-a și determinat pe antrenorul lui Juve, **Marcello Lippi**, să-l înlocuiască pe Inzaghi, inexistent în acest joc, cu **Antonio Conte**!

● Grație dublei izbutite în partida cu Roma, brazilianul **Ronaldo** a devenit cel mai prolific stranier din Italia, din 1980 încoace, în primul sezon jucat în peninsulă. Cu 21 de goluri înscrise, Ronaldo l-a depășit pe conaționalul său, **Zico**, cel care în ediția 1983-84 marcase 20 de goluri pentru Udinese.

● La finele jocului pierdut la Parma, Napoli era matematic retrogradată, după 33 de ani petrecuți în Serie A. La ieșirea de pe teren, portarul oaspeților, **Pino Taglialatela**, nu și-a putut ascunde lacrimile. Cel care l-a consolat a fost internaționalul **Fabio Cannavaro**, napoletan de origine, în prezent la Parma.

● Impresionantă forța de joc pe teren propriu a lui Juventus în acest campionat! Albnegrii au obținut a 13-a victorie pe "Delle Alpi", în 15 meciuri disputate (doar Parma și Napoli au reușit câte o remiză). Din cele 63 de puncte cucerite până acum, după 29 de etape, 41 au fost obținute pe teren propriu.

● În minutul 85 al meciului cu Empoli, mijlocașul Sampdoriei, **Marco Franceschetti**, a văzut cartonașul roșu. În momentul în care **Montella** înscria al doilea gol pentru "Samp", **Franceschetti** și-a aruncat tricoul suporterilor, manifestându-și astfel bucuria. Observat de arbitrul **Bolognino**, jucătorul lui **Boskov** a fost sancționat cu un "galben". Și cum mai avea unul din prima repriză, a fost trimis mai repede la vestiare.

● Boss-ul lui Juventus, **Gianni Agnelli**, a fost prezent pe stadio "Olimpico", la jocul Roma - Inter. N-a plecat prea satisfăcut, deoarece milanezii au obținut victoria, rămânând în continuare în plasa torinezilor, în duelul pentru titlu.

● Sâmbătă, 11 aprilie, antrenorul lui Juventus, **Marcello Lippi**, a împlinit 50 de ani. Tot în aceeași zi el a stat pentru a 250-a oară pe banca suferințelor în Serie A.

Vincenzo Montella sau mai mult de o treime din golurile Sampdoriei

COPPA ITALIA

LAZIO POATE RATA ŞI AL DOILEA OBIECTIV

AC MILAN - LAZIO 1-0 (0-0)

După ce duminică, 5 aprilie, a pierdut pe teren propriu jocul cu Juventus, luându-și astfel practic adio de la titlul de campioană, Lazio a cedat și în partida tur din cadrul finalei Cupei Italiei, disputată miercuri, 8 aprilie, pe "Giuseppe Meazza", în fața a 63.500 de spectatori. Unicul gol l-a realizat **Weah**, în minutul 89. Pentru a intra în posesia trofeului, elevii lui **Sven Goran Eriksson** vor avea nevoie de un succes la două goluri diferență în jocul retur, de la 29 aprilie.

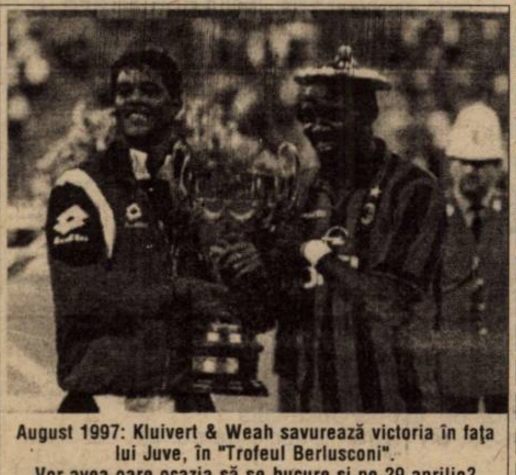

August 1997: Kluivert & Weah savurează victoria în fața lui Juve, în "Trofeul Berlusconi".
Vor avea oare ocazia să se bucure și pe 29 aprilie?

Visul lui Lazio de a evolua în Champions League s-a spulberat

Dacă Inter n-a avut o misiune tocmai ușoară pe "Olimpico", în fața lui AS Roma, ceva mai liniștită a fost această etapă pentru elevii lui Marcello Lippi. Vremea nefavorabilă (ploaie și vânt) n-a constituit un impediment pentru cei 47.417 spectatori prezenți pe stadio "Delle Alpi" **JUVENTUS - PIACENZA 2-0: Zidane (53), Del Piero (81)**. Oaspeții, care au pierdut și precedentele 3 dispute în Piemonte, au rezistat până în minutul 52 și 40 de secunde. Atunci, la o lovitură de colț executată de Del Piero, Zidane a stopat elegant la 10 metri de poartă și a catapultat balonul sub bară! Golul doi al gazdelor a fost contestat de jucătorii Piacenzei (Rossi a și fost eliminat în urma protestelor), care au reclamat un "henț la Del Piero. Acesta a stopat mingea cu pieptul (sau cu mâna?) și apoi a lobat-o peste portarul Sereni. Oricum, succes indiscutabil, Zidane mai având și o bară în prima repriză.

Pentru a 21-a oară în acest campionat, Ronaldo este îmbrățișat de coechipierii săi

Fără Nedved și Chamot (suspendați), cu Mancini și Boksic pe bancă (introduși doar după pauză), băieții lui Eriksson n-au reușit decât un egal pe "Mario Rigamonti", rezultat care practic le răpește orice speranță de-a participa în toamnă în Champions League. **BRESCIA - LAZIO 1-1: Diana (70) - Rambaudi (10)**. Oaspeții au jucat mult mai bine în primele 45 de minute, irosind câteva ocazii uriașe, Rambaudi șutând în bară, după ce l-a driblat și pe portarul Cervone!

Brescia a luptat exemplar în partea a doua și a obținut un punct foarte prețios în tentativa evitării retrogradării. Romanii au rămas doar cu satisfacția că sunt neînvinși afară de 4 luni (1-2 la 6 decembrie, la Torino, cu Juventus).

După 40 de ani, friulanii au învins "cocoșeii" pe teren propriu! **UDINESE - BARI 2-0 Bierhoff (54, 58)**. După ce echipa lui a suferit două eșecuri consecutive, antrenorul Zaccheroni a revoluționat formația, lăsându-i în prima repriză pe bancă pe Helveg, Poggi și Bachini. Drept urmare, oaspeții au fost mai aproape de gol, portarul lui Udinese, Turci, având 3 intervenții excelente. La reluare, în doar 5 minute, Bierhoff a pus lucrurile la punct...

Victorie fără emoții pentru Vujadin Boskov, tocmai în fața echipei conduse de Spaletti, cel care probabil va sta pe banca suferințelor celor din Genova, în viitorul sezon. **SAMPDORIA - EMPOLI 3-0: Montella (40, 85), Laigle (89).** Gazdele au mai avut și două bare, Mihajlovici la o lovitură liberă și Veron, care a nimerit transversala cu o "torpilă" de la peste 30 de metri! Empoli a pierdut 11 din cele 15 jocuri susținute în deplasare!

Scor de forfait și pe "San Siro" **AC MILAN - ATALANTA 3-0: Weah (10, 53, 87).** După 3 eșecuri consecutive, rosso-neri s-au impus lejer, chiar fără Boban, Ziege, Savicevici (accidentați) și Kluivert (suspendat). Oaspeții au avut o singură ocazie de gol, Rossi opunându-se la lovitura de cap a lui Rossini. Din minutul 52 Atalanta a jucat în 10, Sottil fiind eliminat cu mare ușurință.

PARMA - NAPOLI 3-1: Crespo (2, 85), Apolloni (75) - Bellucci (68). Soarta a făcut ca oaspeții să fie matematic retrogradați tocmai pe arena unde cucereau promovarea în prima ligă în primăvara lui 1965! Pentru Napoli este a 5-a retrogradare din istoria clubului, după cele din 1942, 1948, 1961 și 1963. În final, nervii sudiștilor au cedat, Rossitto (min. 86) și Altomare (min. 87) fiind eliminați.

LECCE - BOLOGNA 1-1: Atelkin (66) - Fontolan (75). Se părea că pugliezii vor obține al 3-lea succes în ultimele 5 etape, dar introducerea pe teren a lui Roberto Baggio (min. 64) le-a fost fatală. Acesta l-a servit ideal pe Fontolan, care a marcat primul său gol în acest campionat! Bologna este neînvinsă de 6 etape!

FIORENTINA - VICENZA 1-1: Oliveira (33) - Mendez (11). La scorul de 1-1, fundașul gazdelor, Tarozzi, a zguduit transversala, iar coechipierul său, Oliveira, a ratat un penalty, (min. 48), șutând balonul la vreo 2 metri peste poarta lui Brivio!

În continuare, prestația violeților a fost modestă, în pofida faptului că pe gazon s-au aflat și Batistuta și Edmundo, spre nemulțumirea celor 33.342 spectatori.

SANDU USUSAN

L'EROE della giornata

GEORGE WEAH

● s-a născut la 1 octombrie 1966, la Monrovia (Liberia)
● are 1,84 m înălțime și 82 kg greutate
● a evoluat la Young Survivors ('81-'84), Bongrange ('84-'85), Righty Barolle ('85-'87), Tonnerre Yaounde ('87-'88); AS Monaco ('88-'92), Paris SG ('92-'95)
● din toamna lui '95 a îmbrăcat tricoul lui AC Milan, colecționând până acum 73 de prezențe în Serie A, marcând 33 de goluri
● în meciul cu Atalanta a reușit prima triplă în Serie A.

Golgeterii

21 goluri: **Bierhoff** (Udinese - 2 din penalty); **Ronaldo** (Inter - 5 p)
20 goluri: **Del Piero** (Juventus - 4 p)
18 goluri: **Batistuta** (Fiorentina); **Montella** (Sampdoria - 5 p)
15 goluri: **Hubner** (Brescia - 5 p); **Inzaghi** (Juve)
14 goluri: **Balbo** (Roma 3 p); **R. Baggio** (Bologna - 8 p)
13 goluri: **Oliveira** (Fiorentina - 1 p)
12 goluri: **Andersson** (Bologna); **Crespo** (Parma - 1 p).

SERIE A

1. JUVENTUS	29	18	9	2	61-25	63	+18
2. INTER	29	19	5	5	55-23	62	+20
3. LAZIO	29	16	8	5	49-19	56	+11
4. UDINESE	29	15	7	7	51-34	52	+7
5. ROMA	29	13	10	6	50-35	49	+7
6. PARMA	29	13	10	6	47-32	49	+4
7. FIORENTINA	29	12	12	5	54-31	48	+3
8. MILAN	29	11	9	9	36-32	42	-3
9. SAMPDORIA	29	11	7	11	45-50	40	-5
10. BOLOGNA	29	9	11	9	43-39	38	-4
11. VICENZA	29	8	7	14	31-54	31	-11
12. EMPOLI	29	8	6	15	39-48	30	-12
13. BARI	29	8	6	15	25-40	30	-15
14. BRESCIA	29	7	8	14	38-48	29	-16
15. PIACENZA	29	5	14	10	20-33	29	-13
16. ATALANTA	29	5	10	14	21-43	25	-17
17. LECCE	29	5	7	17	28-61	22	-20
18. NAPOLI	29	2	6	21	21-67	12	-30

Etapa viitoare A

Et.30 **- duminică, 19 aprilie, ora 17^{00}:** Atalanta - Fiorentina; Bologna - Milan; Empoli - Juventus; Inter - Udinese; Lecce - Parma; Napoli - Sampdoria; Piacenza - Bari; Roma - Brescia; Vicenza - Lazio.

CAGLIARI - TORINO 2-2: D. Silva (75), Muzzi (88) - Brambilla (55), Ferrante (73). A 3-a remiză în Sardinia, în liga a II-a, în tot atâtea jocuri disputate. Torino n-a mai pierdut în deplasare de două luni, 1-2 la Pescara; **ANDRIA - GENOA 2-0: Biagioni (10 - penalty), Lemme (67); LUCCHESE - SALERNITANA 1-1: Paci (33) - Giovanni Tedesco (6).** Liderul încă n-a câștigat niciodată în Serie B la Lucca, obținând acum a 4-a remiză; **MONZA - CHIEVO 1-0: Francioso (65); PADOVA - RAVENNA 0-0; PERUGIA - REGGIANA 2-0: Materazzi (34), Tovalieri (65).** A 11-a confruntare directă la Perugia, a 7-a victorie a gazdelor, celelalte 4 întâlniri încheindu-se la egalitate; **PESCARA - VENEZIA 2-1: Zanutta (35), Pisano (50) – Schwoch (45); REGGINA - CASTEL DI SANGRO 2-1: Lorenzini (38), Marino (48) - Longhi (65 - penalty); TREVISO - FOGGIA 3-3: Boscolo (6), Prandella (89), Fiorio (90) - Chianese (20), Oshadogan (30), Colucci (80).** În ultimele 4 deplasări pugliezii n-au marcat nici un gol în deplasare și au scăpat acum o mare șansă de-a obține cele 3 puncte; **VERONA - ANCONA 2-0: Manetti (10), De Vitis (88).**

SERIE B

1. SALERNITANA	29	16	11	2	52-22	59	+14
2. VENEZIA	29	14	9	6	41-24	51	+6
3. CAGLIARI	29	13	12	4	41-24	51	+6
4. TORINO	29	12	9	8	41-35	45	+3
5. REGGIANA	29	11	8	10	31-26	41	-4
6. PERUGIA	29	10	11	8	32-32	41	-4
7. REGGINA	29	10	11	8	27-29	41	-1
8. GENOA	29	11	7	11	45-44	40	-2
9. CHIEVO	29	10	10	9	31-31	40	-5
10. TREVISO	29	9	12	8	34-34	39	-6
11. PESCARA	29	10	8	11	32-38	38	-4
12. VERONA	29	10	7	12	36-30	37	-5
13. F.ANDRIA	29	9	10	10	32-33	37	-5
14. LUCCHESE	29	9	9	11	27-34	36	-9
15. MONZA	29	6	15	8	35-38	33	-9
16. RAVENNA	29	7	10	12	29-33	31	-11
17. PADOVA	29	6	11	12	22-36	29	-16
18. FOGGIA	29	6	10	13	32-43	28	-14
19. ANCONA	29	6	10	13	33-48	28	-14
20. C.DI SANGRO	29	3	14	12	30-49	23	-22

Etapa viitoare Serie B

Et.30 **- sâmbătă, 18 aprilie, ora 16^{30}:** Genoa - Verona. **Duminică, ora 17^{00}:** Ancona - Padova; Castel di Sangro - Perugia; Chievo - Lucchese; F.Andria - Cagliari; Foggia - Monza; Pescara - Treviso; Ravenna - Salernitana; Torino - Reggina; Venezia - Reggiana

ROMA - INTER 1-2 (0-0)

Stadion "Olimpico", spectatori 71.776
Arbitru: Graziano Cesari (Genova), 41de ani, 102 jocuri conduse în Serie A, 45 victorii ale gazdelor, 34 remize, 23 succese ale oaspeților, 24 de penalty-uri dictate, 39 de cartonașe roșii acordate.
Cartonașe galbene: Petruzzi, Di Francensco - Pagliuca, Sartor, Simeone, Cauet.
ROMA: Konsel - Cafu, Petruzzi, Aldair, Candela - Tommasi, Di Biagio, Di Francesco - P. Sergio (84, Gautieri), Balbo (62, Delvecchio), Totti.
INTER: Pagliuca - Colonnese, West, Bergomi, Sartor - Zanetti (76, Kanu), Ze Elias (66, P. Sousa), Simeone, Cauet - Ronaldo, Djorkaeff.
Au marcat: RONALDO (min. 50), care a trimis de la câțiva metri în plasă, după ce l-a driblat și pe Konsel, fiind bine găsit de o pasă a lui Cauet; CAFU (min. 63), care a "înțepat" mingea cu vârful bocancului pe lângă Pagliuca, de la 7-8 metri, la o pasă primită de la Tommasi; RONALDO (min. 75), după ce l-a driblat din nou și pe portarul gazdelor, trimițând mingea în poarta goală.

RONALDO – omul care poate decide soarta unei partide

● Din capul locului trebuie precizat că singura șansă a oaspeților de a se menține în lupta pentru titlu era victoria. Cum și romanii țințeau același lucru, dorind ocuparea unui loc care să le permită participarea în viitoarea ediție a Cupei UEFA, n-a rezultat un joc prea spectaculos, fazele de poartă fiind destul de rare ● În prima parte, Totti, respectiv Zanetti au ratat ocazii bune, finalul de repriză aparținând gazdelor ● În repriza secundă au fost suficiente două sclipiri ale starului Ronaldo pentru ca milanezii să se impună pe "Olimpico", după o așteptare de aproape 7 ani (1-0, în septembrie 1991) ● A fost a 9-a victorie externă a Inter-ului în acest campionat și a 23-a obținută la Roma în Serie A, în cele 66 de partide susținute ● De remarcat faptul că pe gazon s-au aflat 15 stranieri (6 la Roma), 5 brazilieni, Cafu, Aldair, Paulo Sergio, respectiv Ze Elias și Ronaldo! ● După meci, antrenorul lui Inter, Gigi Simoni, a declarat: **"Chiar dacă toată lumea o indică pe Juve drept favorită la câștigarea titlului, consider că echipa noastră nu și-a spus ultimul cuvânt."**

"Tunarii" francezi ameninţă ex-trupa lui Cantona

Mai mereu în acest deceniu, titlul de campioană a Angliei a avut o conexiune franceză. Leeds câştiga laurii din '92 graţie sosirii "cocoşului" Cantona în trupa sa. Odată Cantona transferat la Manchester, "Diavolii roşii" cucereau 4 titluri în ultimele 5 ediţii. Acum, londonezii de la Arsenal, veniţi puternic pe turnantă, cu un singur eşec în ultimele 24 de meciuri, par a avea stilul şi suflul necesar, sub bagheta francezului Arsene Wenger, pentru a repeta isprava de acum 7 ani. Cu 3 meciuri mai puţin jucate, "Tunarii" erau la doar 4 puncte în urma liderei-campioane înaintea partidei de luni seara **Blackburn - Arsenal**, ultima a rundei a 34-a, terminată după închiderea ediţiei.

Lunea trecută, în ultima dispută a etapei a 32-a, a fost **BLACKBURN - MANCHESTER 1-3**. Sutton (26) - Cole (56), Scholes (73), Beckham (90). Apoi, vineri, în cel de-al 130-lea derby "roşu" jucat în campionat, s-a înregistrat a 40-a remiză între marile rivale din nord-vestul ţării: **MANCHESTER - LIVERPOOL 1-1**. Johnsen (12, cap la cornerul lui Beckham) - Owen (36, lob peste Schmeichel). Ca o curiozitate, la precedenta remiză la 1, a 7-a, consemnată între cele două echipe pe Old Trafford, în sezonul 1990-'91, Arsenal câştiga ultimul ei titlu de campioană! Doar fără Keane şi cu Sheringham rezervă, Manchester n-a mai reuşit finalurile de meci de altădată, deşi vârful oaspeţilor, Owen, văzuse cartonaşul roşu încă din minutul 40. De egalul liderei a profitat sâmbătă urmăritoarea Arsenal, care, deşi fără atacanţii Wright şi Bergkamp, şi-a continuat excelentul parcurs din acest an (palmares 22 meciuri 13 8 1 30-14): **ARSENAL - NEWCASTLE 3-1**. Anelka (41 şi 64), Vieira (74) - Barton(79). Este primul meci în care "tunarii" primesc gol după o serie de 8 partide fără vreo "boabă" încasată! Tinerii francezi de culoare i-au fericit pe cei 38.102 suporteri, care i-au aplaudat pe Seaman - Garde, Adams, Bould, Winterburn - Parlour, Petit, Vieira, Overmars - Anelka, Wreh.

Runda a 33-a a programat însă şi meciuri importante pentru zona retrogradării. "Vulpile" i-au păcălit pe "vulturi", trimiţându-i practic după un singur an înapoi în liga secundă: **CRYSTAL PALACE - LEICESTER 0-3**. Heskey (43 şi 64), Elliott (75). În schimb, celelalte nou promovate s-au impus la acelaşi scor acasă şi mai trag nădejde să scape. La Oakwell, după ce Di Canio, de la oaspeţi, a nimerit transversala, a fost: **BARNSLEY - SHEFFIELD 2-1**. Ward (65, al 10-lea său gol stagional), Fjortoft (71) - Stefanovic (86). Pe Reebok Arena, 25.000 fani au exultat: **BOLTON WANDERERS - BLACKBURN 2-1**. Holdsworth (20, reluând în gol la transversala lui Thompson), Taylor (68) - Duff (51). Bolton a câştigat în formula Branagan (irlandez) - Todd, Fish (sud-african), Fairclough, Cox - Thompson, Sheridan (irlandez), Frandsen (danez), Aljofree - Blake, Holdsworth (59, Taylor). Dar rezultatul care a încurcat cel mai mult lupta în subsol a venit din derby-ul londonez: **CHELSEA - TOTTENHAM 2-0**. Flo (76, cu al 13-lea său gol stagional), Vialli (89, cu al 18-lea său gol în acest sezon, respectiv al 500-lea marcat de gazde în acest campionat). Spurs a mai stat un sezon în liga a II-a în istoria sa modernă (1977-'78). Dacă Barnsley pare a fi a doua retrogradată, datorită golaverajului modest şi a programului dificil, ultimele sale meciuri acasă fiind tocmai cu Arsenal şi Manchester, de al 3-lea loc fug 4 echipe, şi anume Everton, Newcastle, Tottenham şi Bolton. Etapa viitoare va avea loc derby-ul Barnsley - Tottenham, iar în cealaltă rundă, Tottenham - Newcastle. Pentru Chelsea au jucat De Goey - Petrescu, Duberry, Leboeuf, Clarke - Harley (59, Poyet), Morris (84, Myers), Wise, Le Saux - Flo, Vialli, iar pentru Tottenham: Walker - Carr, Vega, Campbell - Fox, Nielsen, Saib, Berti (82, Anderton), Ginola - Armstrong (57, Ferdinand), Klinsmann (67, Calderwood).

"Caramelele" au mai făcut un pas spre salvare: **EVERTON - LEEDS 2-0**. Hutchison (10), Ferguson (38), câştigând în formula Myhre - Ball, Short, Tiler, O' Kane - Barmby (73, Farrelly), Hutchison, McCann, Beagrie - Ferguson (73, Madar), Spencer, în faţa unei echipe care dispusese cu numai 3 zile înainte de trupa lui Petrescu: **LEEDS - CHELSEA 3-1**. Hasselbaink (6 şi 47), Wetherall (22) - Charvet (10).

În alte 3 meciuri fără implicaţii deosebite: **COVENTRY - ASTON VILLA 1-2**. Whelan (59) - Yorke (5 şi 48), **SOUTHAMPTON - WIMBLEDON 0-1**, Leaburn (38) şi **WEST HAM - DERBY 0-0**, remiză în care au fost eliminaţi galezul Hartson şi Stefano Eranio.

■ Dennis Bergkamp a fost desemnat jucătorul anului în Anglia, iar vârful Michael Owen (Liverpool FC), cel mai bun tânăr jucător al stagiunii, cea mai grozavă formulă sub 21 ani din Premier League în '97-'98 fiind desemnată Baardsen (West Ham) - Carr (irlandez, Tottenham), Rio Ferdinand (West Ham), Hall (Coventry), P. Neville (Manchester) - Oackley (Southampton), Vieira (francez, Arsenal), Lampard (West Ham), Duff (irlandez, Blackburn) - Davies (Southampton), Owen (Liverpool).

ULTIMA ORĂ

Ieri, luni după-amiază, au avut loc 7 meciuri ale rundei a 34-a. Vi s-ar putea părea curios că Premier League a avut programate etape atât sâmbăta cât şi luni, aceasta fiind o tradiţie înrădăcinată cu ocazia sărbătorilor Paştelui Catolic. Aşadar, a fost DERBY - BOLTON 4-0: Wanchope (26), Burton (36, 39), Baiano (45). Prin această înfrângere, Bolton probabil şi-a semnat retrogradarea; LIVERPOOL - CRYSTAL PALACE 2-1: Leonhardsen (30), Thompson (84, primul său gol pentru Liverpool) - Bent (72); NEWCASTLE - BARNSLEY 2-1: A. Andersson (40, primul gol după transferul său de la AC Milan), Shearer (85, doar la al doilea gol în acest campionat) - Fjortoft (48). Prima victorie după 9 meciuri pentru Newcastle şi un pas mare în evitarea retrogradării; SHEFFIELD - WEST HAM 1-1: Magilton (61) - Berkovic (7); TOTTENHAM - COVENTRY 1-1: Berti (76) - Dublin (86, al 20-lea gol în acest sezon) şi WIMBLEDON - EVERTON 0-0.

MIHAI COMŞULEA

CARLING PREMIERSHIP

1. MAN. UTD.	34	20	7	7	64-25	67	+16
2. ARSENAL	31	18	9	4	52-27	63	+15
3. LIVERPOOL	33	16	10	7	57-36	58	+7
4. CHELSEA	33	17	3	13	63-38	54	+9
5. LEEDS	34	16	6	12	50-37	54	+3
6. BLACKBURN	32	14	9	9	53-44	51	+3
7. DERBY CO.	33	14	7	12	48-41	49	-2
8. WEST HAM	33	14	7	12	45-41	49	+1
9. ASTON VILLA	34	14	6	14	42-43	48	-3
10.COVENTRY	33	11	12	10	39-39	45	-3
11.LEICESTER	32	11	11	10	39-33	44	-4
12.SOUTHAMPT.	33	13	4	16	41-45	43	-8
13.WIMBLEDON	33	10	11	12	31-34	41	-13
14.SHEFFIELD	34	11	8	15	48-61	41	-13
15.NEWCASTLE	33	10	9	14	31-39	39	-15
16.EVERTON	34	9	11	14	38-47	38	-10
17.TOTTENHAM	34	9	9	16	34-52	36	-15
18.BOLTON	34	7	13	14	31-53	34	-17
19.BARNSLEY	34	10	4	20	36-76	34	-14
20.CRYS.PALACE	33	6	8	19	28-59	26	-19

GERMANIA

Mönchengladbach la prima retrogradare

După cum anunţam şi în numărul de săptămâna trecută, ceea ce era de aşteptat s-a produs: locul lui Giovanni Trapattoni pe banca lui Bayern München va fi luat din vară de Ottmar Hitzfeld, actualmente director sportiv al Borussiei Dortmund. "**Sunt multe motive mărunte pentru care mi-ar fi greu să continui**", spunea "Il Tedesco", sub contract până în anul 2000 cu bavarezii. "**Este nevoie de un antrenor cu mentalitate germană, care să ţină echipa în mână**", a mai adăugat Trap. Cu alte cuvinte, jucătorii l-au lucrat pe italian, care a ajuns a doua oară în postura de a nu-şi onora contractul până la capăt cu formaţia müncheneză (prima dată, în 1995). Cu toate acestea, el poate câştiga atât campionatul cât şi Cupa Germaniei, ceea ce au mai reuşit la Bayern doar doi antrenori: Branko Zebec în 19969 şi Udo Lattek în 1986.

La polul opus, pierzând net împotriva "zebrelor" din Duisburg, Borussia Mönchengladbach, va retrograda în premieră din prima ligă. Tristă situaţie pentru urmaşii lui Vogts, Netzer, Heynckes, Bonhof, Stielike, Matthäus, jucători care au făcut gloria culorilor alb, verde şi negru!

KAISERSLAUTERN - DORTMUND 1-1: **Kuka (80) - Freund (69)**. A fost meciul 740 pentru antrenorul Otto Rehhagel pe banca unei prim-divizionare. Dortmund continuă să se afle într-un clasament al jocurilor în deplasare abia în poziţia a 15-a.

BOCHUM - ROSTOCK 1-3: **Mamic (74) - Dowe (54, 60), Pamic (90)**. Rostock n-a mai pierdut de 5 etape. Cu 16 bare primite, echipa din est poate fi considerată cea mai norocoasă din divizie. Igor Pamic a marcat al 6-lea gol din postura de rezervă, record al campionatului.

KÖLN - KARLSRUHE 0-1: **Guie Mien (33)**. Eliminat Buchwald (KSC). Gazdele au pierdut după 5 etape fără înfrângere, iar Hässler & Co. câştigă al doilea joc în ultimele 12 runde.

SCHALKE - STUTTGART 3-4: **Wilmots (5), Goosens (10), Van Hoogdalem (46) - Akpoborie (15, 69), Poschner (45), Verlaat (90)**. Renasc speranţele pentru Cupa UEFA la Stuttgart. Dacă în precedentele 13 jocuri acasă Schalke a luat doar 6 goluri, acum a primit 4. De altfel, este pentru prima dată când Schalke, sub comanda antrenorului Huub Stevens, primeşte mai mult de 3 goluri acasă. Jonathan Akpoborie a marcat ultima dată în ajunul Crăciunului. Acum a înscris de Paşti...

WOLFSBURG - LEVERKUSEN 1-0: **Greiner (6)**. Prima înfrângere pentru Leverkusen după 21 de etape. Antrenorul gazdelor, Wolfgang Wolf are un bilanţ remarcabil. Venit de 3 etape la echipă, el a realizat 3 victorii cu 1-0.

HAMBURG - BIELEFELD 2-0: **Spörl (28), Dembinski (90)**. Hamburgul a revenit la linia de plutire. Chiar dacă n-a mai câştigat decât de 3 ori în ultimele 16 etape, hanseaticii sunt neînvinşi de 9 runde. Bielefeld, cu un picior în "B", n-a marcat nici un gol în 12 din cele 29 meciuri jucate în acest campionat.

BAYERN - 1860 MÜNCHEN 3-1: **Scholl (39), Jancker (43), Matthäus (47) - Ouakili (73)**. De la revenirea "leilor" în prima ligă, aceştia n-au bătut niciodată pe Bayern (în cele 8 meciuri s-au dictat 9 eliminări). Primul gol stagional pentru Lothar Matthäus. De altfel, în fiecare sezon petrecut de el în Bundesliga a marcat cel puţin câte un gol.

HERTHA - BREMEN 0-2: **Labbadia (18), Bode (82)**. Un adversar incomod pentru Hertha aceastǎ Werder Bremen, pentru că în ultimele 5 jocuri directe la Berlin, gazdele nu au înscris niciodată.

GLADBACH - DUISBURG 0-3: **Spies (27, 37), Salou (39)**. Este al 5-lea meci consecutiv acasă în care Gladbach nu marchează. Aşa ceva s-a mai petrecut doar în 1993 cu FC Saarbrücken. Cu o victorie în ultimele 10 meciuri în faţa propriilor fani, Effenberg şi compania nu pot spera să rămână între cele mai bune 18 echipe germane...

Golgeteri: 20 goluri - Kirsten (Leverkusen), 14 goluri - Marschall (Kaiserslautern), 13 goluri - Präger (Wolfsburg), 12 goluri - Bobic (Stuttgart), Preetz (Hertha), Polster (Köln).

Etapa viitoare, vineri, 17 aprilie: Duisburg - Wolfsburg; Bremen - Köln; Sâmbătă, 18 aprilie: Bielefeld - Bayern; Leverkusen - Hamburg; Dortmund - Gladbach; Rostock - Kaiserslautern; Karlsruhe - Schalke; 1860 München - Hertha. Duminică, 19 aprilie: Stuttgart - Bochum.

MARIUS BREAZU

CLASAMENT

1. K'LAUTERN	29	17	8	4	51-32	59	+14
2. BAYERN	30	17	7	6	59-32	58	+13
3. LEVERKUSEN	29	13	11	5	56-32	50	+8
4. ROSTOCK	30	13	7	10	45-36	46	+4
5. SCHALKE	29	11	12	6	35-29	45	+3
6. STUTTGART	30	12	9	9	49-44	45	0
7. BREMEN	30	11	8	11	38-46	41	-4
8. DORTMUND	29	10	9	10	50-45	39	-6
9. DUISBURG	30	10	9	11	38-40	39	-6
10.HERTHA	29	11	6	12	36-44	39	-6
11.WOLFSBURG	30	11	5	14	35-42	38	-7
12.HAMBURG	30	9	10	11	35-40	37	-8
13.KOLN	29	10	5	14	44-53	35	-10
14.BOCHUM	29	9	7	13	35-42	34	-8
15.KARLSRUHE	30	8	9	13	39-51	33	-12
16.TSV 1860	30	8	8	14	36-50	32	-13
17.GLADBACH	30	6	11	13	43-53	29	-19
18.BIELEFELD	29	7	5	17	33-46	26	-16

SPANIA

Zilele lui Heynckes pe banca Realului sunt numărate!

Cu 450 de minute înainte de finalul acestei ediţii de campionat două lucruri sunt certe: F.C. Barcelona practic nu mai poate pierde titlul, având nevoie de încă un punct din cele 15 puse în joc, iar Sporting Gijon va evolua în viitorul sezon în liga a II-a.

Luptă mare pentru locul doi, cel care asigură şi el participarea în Champions League. Nu mai puţin de 5 echipe speră să obţină această performanţă, situaţia echilibrându-se după înfrângerea campionilor "en titre" la Vigo. **CELTA - REAL 2-1: Mostovoi (38, 56-penalty), Hierro (45-penalty).** Tensiune mare în sânul echipei lui Lorenzo Sanz, despărţirea de tehnicianul Heynckes fiind iminentă, mai ales că pe la colţuri antrenorul german este bârfit chiar de elevii săi, fiind considerat "**un om rece şi fără personalitate**". Realul n-a mai câştigat afară de la 12 noiembrie anul trecut (3-2 la Compostela), fapt fără precedent în istoria clubului. În timpul jocului de la Vigo, un pescăruş a dat de câteva ori târcoale pe gazon, fiind prins în repriza secundă de Morientes (cu preţul unor ciupituri), cu ajutorul unui om de ordine. Celta, care a învins-o pe teren propriu şi pe Barcelona, şi-a sărbătorit în cel mai fericit mod cei 65 de ani de activitate.

12.000 de spectatori (record în acest campionat) au asistat la o partidă cu scântei. **COMPOSTELA - SOCIEDAD 1-3: Chiba (75) - Pikabea (25), Cvitanovici (40), Aldeondo (87).**

Arbitrajul centralului Sevilla a fost vehement contestat de gazde, antrenorul lor opinând că "**acest cavaler al fluierului n-are ce căuta nici măcar în liga a II-a**". Omul în negru i-a eliminat pe Hernandez (min. 70) şi Viedma (min. 83), ambii de la Compostela şi a dictat un penalty în favoarea bascilor, ratat însă de Gică Craioveanu, în min. 83. A fost a 4-a victorie externă a Sociedadului.

O nou promovată cochetează acum cu Liga Campionilor, fiind în acelaşi timp finalistă în Copa del Rey. **ZARAGOZA - MALLORCA 2-3: Jamelli (51, 60) - Ezquerro (10), Ivan Campo (63), Mena (84).** Gazdele n-au mai cunoscut bucuria succesului de 4 runde, în timp ce insularii au câştigat a 6-a oară în deplasare în acest campionat.

În sfârşit victorie şi pentru băieţii lui Radomir Artici. **ATL. MADRID - CORUÑA 3-0: Jose Mari (2), Paco (21-autogol), Santi (44-penalty).** Succes lejer al madrilenilor, lipsiţi de bomberul Vieri, în prezenţa a doar 20.000 de spectatori (record negativ în această ediţie). Trei jucători au părăsit terenul accidentaţi: David şi Hadji (ambii de la oaspeţi), respectiv Jose Mari, catalogat eroul meciului. A fost a 5-a înfrângere consecutivă în deplasare pentru cei din Galicia.

Scorul etapei l-a realizat trupa lui Stelea şi Gabi Popescu. **SALAMANCA - VALENCIA 6-0: Rogerio (4), Lanna (26), Pauleta (42, 75-penalty), Silvani (80), Sito (85).** Fără portarul titular, Zubizarreta, înlocuit cu argentinianul Campagnuolo şi fără suspendatul Adrian Ilie, Valencia a fost umilită la Salamanca, formaţie ce s-a impus şi în tur cu 1-0. Oaspeţii, care au jucat în 10 din minutul 65 (eliminat Carboni), au ratat un penalty, prin Mendieta, parat de Bogdan Stelea. Gabi Popescu a jucat 78 de minute, fiind aplaudat la scenă deschisă.

Alb-violeţii au cedat în Ţara Bascilor. **ATH. BILBAO - VALLADOLID 2-0: Etxeberria (39), Guerrero (85).** În 30 de ani Valldolidul s-a impus o singură dată la Bilbao.

Fără accidentaţii Brnovici şi Gâlcă, dar cu un Esnaider în mare formă, catalanii au trecut uşor de insulari. **ESPANOL - TENERIFE 2-0: Esnaider (8, 23).** Singura consolare a vizitatorilor a fost bomba expediată de Makaay, mingea izbind transversala.

Într-un derby al codaşelor, **OVIEDO - SANTANDER 0-1: Alberto (84).** A arbitrat Lopez Nieto, al 150-lea său joc în prima ligă. Au asistat 13.000 de spectatori, din care 3.000 sosiţi de la Santander, cu autocare puse gratuit la dispoziţie de Consiliul de administraţie al clubului.

Şi vom încheia cu liderul. Marţea trecută, "Barça" a dispus de Betis cu 2-0 (goluri Giovanni şi Rivaldo), într-un joc restant din etapa a 17-a, amânat atunci din cauza timpului nefavorabil. Sâmbătă, băieţii lui Van Gaal au obţinut a 9-a victorie în deplasare. **MERIDA - FC BARCELONA 1-2: Biagini (80) - Figo (66), Luis Enrique (71).** Gazdele n-au mai pierdut acasă de la 9 decembrie '97 (1-2 cu Santander). Cel mai bun de pe teren a fost Figo, cel care însă în mod normal nu trebuia să joace, el văzând cartonaşul galben în jocul cu Betis, urmând a fi suspendat, dar Comisia de disciplină nu s-a întrunit în timp util!

Luni seara, după închiderea ediţiei, a avut loc ultima confruntare din etapa a 33-a, **Betis - Gijon.**

■ **GHIŢĂ OCHIŞOR**

CLASAMENT

1. BARCELONA	33	22	4	7	72-43	70	+22
2. REAL	33	15	11	7	55-39	56	+8
3. SOCIEDAD	33	14	13	6	53-32	55	+4
4. MALLORCA	33	15	10	8	49-32	55	+7
5. CELTA	33	16	6	11	47-40	54	+6
6. BILBAO	33	14	12	7	45-41	54	+6
7. ATL.MADRID	33	13	11	9	67-48	50	-1
8. BETIS	32	14	8	10	41-41	50	+2
9. VALENCIA	33	14	6	13	48-41	48	-3
10.ESPANOL	33	11	13	9	39-27	46	-5
11.VALLADOLID	33	12	7	14	35-47	43	-5
12.CORUNA	33	10	12	11	36-37	42	-6
13.ZARAGOZA	33	10	11	12	41-51	41	-10
14.SALAMANCA	33	10	8	15	37-41	38	-13
15.SANTANDER	33	10	8	15	41-51	38	-10
16.OVIEDO	33	8	13	12	32-40	37	-14
17.MERIDA	33	9	9	15	31-47	36	-15
18.COMPOST.	33	8	10	15	43-58	34	-17
19.TENERIFE	33	8	10	15	33-51	34	-14
20.GIJON	32	2	6	24	26-64	12	-36

FOTBAL vest vă oferă 50 DE PREMII

la concursul FOTBAL vest MONDIAL

Concursul "Fotbal vest MONDIAL" se desfășoară în perioada 7 aprilie - 28 iulie! Dacă vreți să câștigați unul din cele 50 de premii, este suficient să completați corect răspunsurile la întrebările apărute în cele 16 taloane ale "FOTBAL vest"-ului și să le trimiteți pe TOATE într-un singur plic, după încheierea concursului. Venim în plus în ajutorul dvs. în final, cu un al 17-lea talon **joker**, cu care veți putea înlocui orice alt alon căre vă va lipsi, sau la care n-ați fost sigur de răspuns.

În fiecare talon apare o poză ajutătoare, o întrebare și... trei răspunsuri, notate cu **1, X** și **2.** Răspunsul pe care îl veți considera corect îl veți evidenția, prin înscrierea a unuia din cele trei semne: **1, X** sau **2.** SUCCES

TALON 2 FOTBAL vest MONDIAL

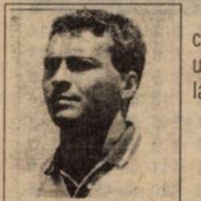

Cine este internaţionalul brazilian din imagine care împreună cu Ronaldo vor forma probabil unul din cele mai incisive cupluri de atacanţi de la Campionatul Mondial din Franţa '98?

1. PELE
X. ROMARIO
2. HRUBESCH

Premiile concursului FOTBAL vest MONDIAL

- Un **TELEVIZOR COLOR**, cu diagonala de 51 cm şi teletext
- Un **radiocasetofon**
- Un **radio cu ceas**
- Două **walkman**-uri
- 5 **radiouri portabile**
- 10 **ceasuri** cu inscripţia "Fotbal vest"
- 30 de **tricouri** cu inscripţia "FOTBAL vest"

BREVIAR COUPE DU MONDE

VĂZUTE ȘI NU PREA

Continuăm astăzi incursiunea în istoria Campionatelor Mondiale, prezentându-vă o serie de întâmplări mai puțin obișnuite, petrecute la marile întâlniri cvadrienale ale celor mai buni fotbaliști din lume.

1930: În meciul Argentina - SUA, doctorul echipei americane, indignat de prestația arbitrului belgian Langenus, a vrut să-l lovească pe acesta cu geanta în care avea medicamentele. Numai că respectivul s-a împiedicat, căzând, geanta s-a deschis și fiolele cu cloroform s-au spart, adormindu-l pe bătăușul doctor ● În meciul Uruguay - Iugoslavia, la scorul de 1-1, mingea a ieșit din teren. A fost repusă cu piciorul de un polițist (!?) și, profitând de perplexitatea iugoslavilor, uruguayenii au înscris. Bineînțeles că golul a fost validat.

1934: în semifinala Italia - Austria, suedezul Eklind, arbitrul partidei, văzând că austriecii au lansat o centrare periculoasă pentru gazde, a intervenit direct, lovind balonul cu capul și îndepărtând pericolul de la poarta lui Combi ● Raimundo Orsi a înscris un gol foarte frumos în finala cu Cehoslovacia, aducând victoria italienilor. A doua zi, însoțit de un puternic pluton de ziariști și fotografi, el a încercat de 20 de ori să repete execuția din finală, nereușind niciodată măcar să se apropie de măiestria cu care a lovit balonul în ultimul meci al campionatului.

1938: au fost utilizate pentru prima oară numere pe tricourile jucătorilor ● La meciul Italia - Brazilia, italianul Meazza, alergând după minge, și-a pierdut șortul. Coechipierii l-au înconjurat rapid, până când i s-a adus altă pereche atacantului italian ● Ajungând prea repede la stadionul Colombes, unde urma să aibă loc finala, autobuzul echipei Italiei i-a purtat pe jucători într-un tur al orașului până la ora meciului, în care băieții lui Vittorio Pozzo au cântat tot timpul ● În pauza meciului Brazilia - Polonia s-a pornit o ploaie torențială, terenul devenind noroios. Starul brazilian Leonidas a început repriza secundă descult, până în momentul în care a fost văzut de arbitru și obligat să-și încalțe din nou ghetele.

1950: Echipa Indiei s-a calificat pentru prima dată la C.M. însă s-a retras, întrucât FIFA nu le-a aprobat jucătorilor indieni să joace desculți în meciurile turneului final ● Nefiind terminat la data începerii campionatului, stadionul Maracana a făcut o victimă în persoana lui Rajko Mitici (Iugoslavia). Acesta, îndreptându-se spre teren la meciul cu Brazilia s-a lovit cu capul de o traversă din beton, intrând în joc abia la sfârșitul primei reprize, după ce a primit îngrijirile necesare.

1954: a fost prima ediție a Mondialelor în care, după meci, jucătorii și-au schimbat tricourile, gest rămas tradițional până astăzi. Doar la ediția din 1986 FIFA a interzis acest ritual, după care a revenit asupra deciziei ● La meciul Ungaria - Uruguay, la scorul 2-2, o minge trimisă de Schiaffino spre poarta Ungariei s-a oprit într-o baltă la câțiva centimetri înainte de a intra în poartă.

1958: Galezul John Charles a ajuns în Suedia abia în ziua meciului echipei sale, Țara Galilor, care juca împotriva Ungariei (scor 1-1), deoarece clubul său, Juventus Torino, l-a reținut pentru diferite meciuri (Italia nu s-a calificat pentru CM din 1958).

1962: Brazilia a folosit în tot campionatul doar 12 jucători. Și dacă Pele nu s-ar fi accidentat, atunci poate că Amarildo nu ar fi fost al 12-lea brazilian prezent în teren ● Orașul Arica, unde s-au jucat meciurile uneia dintre grupe, a fost lovit de un puternic cutremur cu puțin timp înaintea turneului final. De altfel, singurul mijloc de transport cu care se putea ajunge de la Santiago de Chile la Arica era... avionul.

1966: când Hurst a marcat golul al patrulea pentru Anglia în finala cu RFG, deja pe teren au apărut suporteri care doreau să sărbătorească victoria echipei Angliei, crezând că partida s-a încheiat ● Antonio Carbajal, portarul prezent la 5 turnee finale, avea un obicei interesant: înainte de fiecare meci, săruta barele porții pe care urma să o apere: câteodată acest gest l-a ajutat, de cele mai multe ori însă nu...

1970: echipa României avea echipamentul tradițional format din tricouri galbene, șorturi albastre și jambiere roșii. Numai că aproximativ același echipament purtau și brazilienii, care, înaintea jocului direct, urmau să-și păstreze culorile. Echipa României a apelat atunci la niște tricouri albastre, cumpărate din Mexic, întrucât tricourile aduse din țară erau extrem de groase, iar temperatura de la Guadalajar, unde aveau loc meciurile, era de peste 40 de grade.

1974: la meciul Scoția - Brazilia, arbitrul olandez Van Gemment a apărut pe teren în echipament... roșu. Era o premieră mondială ● După festivitatea de deschidere, organizată cu mult fast, pe stadionul din Frankfurt au apărut echipele Braziliei și Iugoslaviei. Pentru a face loc ansamblurilor folclorice care s-au produs în timpul festivității, organizatorii au scos steagurile din colțurile și mijlocul terenului, uitând să le pună înapoi. Au făcut acest lucru pe furiș, în timpul meciului, deja în plină desfășurare.

1978: finala dintre Argentina și Olanda a început cu 8 minute întârziere. Căpitanul gazdelor, Daniel Passarella l-a atenționat pe arbitru că Rene Van der Kerkhof poartă un bandaj ghipsat, pericol pentru integritatea corporală a jucătorilor. Jocul a început după ce olandezul a renunțat la bandaj.

1982: La meciul Franța - Kuweit arbitrul rus Stupar a anulat un gol francezilor, perfect valabil. După ce s-a auzit un fluier din tribună, jucătorii kuweitieni s-au oprit și "cocoșii" au înscris. După minute de tergiversări, pe teren a coborât șeicul Fahed Al Gaber Al Sabah, președintele federației din Kuweit, care a amenințat că își retrage echipa de pe teren dacă golul va fi acordat ● 300.000 de oameni au urmărit în Piazza del Popolo din Roma finala Italia - RFG pe un ecran uriaș montat acolo.

1986: În meciul Anglia - Paraguay, Gary Andrew Stevens a intrat în teren în locul lui Reid. O schimbare care a dat bătăi de cap ziariștilor și oficialilor, pentru ca pe teren în echipa Angliei se afla și Gary Michael Stevens ● Cesar Zavala (Paraguay) poate fi considerat un fotbalist cu un șut puternic. În meciul echipei sale contra Mexicului, balonul șutat de Zavala a întâlnit bara și s-a spart.

MOLDOVAN A AJUNS LA "AZURIII" LA RECOMANDAREA LUI CLARKE

În 1976, cu 2 ani înaintea lui Kevin Keegan de la Liverpool FC la Hamburger SV, anonimul Ray Clarke se transfera de la micuța grupare engleză Mansfield Town la Sparta Rotterdam, și mai apoi la Ajax.

În 1998, același Clarke, un londonez de 45 de ani, este, singurul angajat permanent al unui club britanic pentru depistarea de potențiale achiziții de pe continent. **"La ora actuală, dintre cei 45 de jucători pe care-i am sub lupă pentru Coventry City, monitorizez cu atenţie un portar, un fundaş dreapta şi un mijlocaş, priorităţile de achiziţie ale clubului. Pe lângă asta, trebuie să gândesc şi de ce ar avea nevoie Coventry peste 18 luni"**, a spus agentul care urmărește în zona Belgia - Olanda - Franța în medie 4 meciuri pe săptămână, fie de prima ligă, fie ale juniorilor, asistând la partide din cel puțin două poziții din tribune: de la nivelul solului, pentru a se edifica în privința vitezei jucătorului, respectiv din ultimul rând, pentru a-i urmări mișcarea în câmp.

"Cu contactele pe care mi le-am făcut pe continent, pot fi informat mult mai exact şi despre felul de a fi al unui anumit jucător: s-ar potrivi pentru stilul lui Coventry? Permanent îmi amintesc vorbele lui Paul Courant, directorul tehnic al lui Anderlecht: <<Fiecare știm exact ce jucător vrem, dar întrebarea e: ce există pe piață?>>. **De exemplu, dacă aş lucra pentru Arsenal, ar trebui să le găsesc jucători consacraţi, în vreme ce Coventry este interesată de potenţialul jucătorului. Atribuindu-i maxim 5 stele unui jucător, mă gândesc că Gordon Strachan are nevoie la Coventry de un jucător de 3 stele, care are potenţialul să devină de 4, eventual de 5"**, a explicat revistei BBC Match of Day agentul care i-a recomandat la "Azuriii" pe mijlocașul George Boateng, căpitanul naționalei Olandei U-21, și pe românul Viorel Moldovan: **"Pe Boateng l-am văzut jucând şi fundaş dreapta, şi stânga, pentru Feyenoord, fiind polivalent. Moldovan poate că n-a rupt încă gura târgului, dar sunt convins că după o anumită perioadă, va deveni al naibii de bun pentru Coventry"**.

Clarke a mai subliniat că munca sa micșorează implicarea agenților de jucători licențiați FIFA. **"Nu privesc niciodată prezentările video ale fotbaliştilor, realizate de agenţii lor, pentru că pe casetă aceştia i-ar putea scoate drept jucători buni. Înainte de a-i recomanda vreun jucător lui Strachan, îl voi urmări de cel puţin 3 ori, acasă şi în deplasare. Dacă îl apreciez, îi întocmesc un raport, subliniindu-i calităţile şi slăbiciunile. Cu acesta în mână, Strachan ar face apoi eventual un drum pentru a se convinge personal"**.

MIHAI COMŞULEA

UNGARIA

Miriuţă a văzut două cartonaşe galbene în doar 35 de minute!

● Mingea expediată de Plokai a avut o viteză de 128 km/oră!

La mijlocul săptămânii trecute s-au disputat semifinalele Cupei Samsung (Cupa Ungariei). Dacă **UJPEST** a avut o sarcină destul de ușoară în compania divizionarei B, **SALGOTARJAN**, pe care a lichidat-o cu scorul de 2-0, grație golurilor marcate de **Sebök (73) şi Toth (90)**, în celălalt joc a fost nevoie de prelungiri și chiar executarea penalty-urilor de departajare. **MTK - VASAS 7-6 (2-2, 2-2)**. Campionii "en-titre" au punctat prin **Kenesei (9) şi Halmai (28)**, Vasas egalând prin **Zombory (16) şi Vaczi (37)**. În prelungiri, Preisinger (MTK - min. 15), respectiv Zombory (min. 96) au văzut cartonașul roșu. La penalty-uri a fost decisivă eroarea lui Galasek, care a trimis mingea în bară!

Finala se va disputa la 13 mai, între MTK, deținătoarea trofeului, și Ujpest, actualul lider al campionatului.

Etapa a 25-a a consemnat o singură izbândă în deplasare și 5 succese la limită ale gazdelor.

VAC SAMSUNG - MTK: **Horvath (65)**.

FC STADLER - ZALAEGERSZEG 0-1: **Caşolţan (38)**.

GAZSZER AGARD - DIOSGYÖR 1-0: **Földes (70)**.

BVSC BUDAPESTA - GYÖR 1-0 **Erös (50)**. Oaspeții sunt complet ieșiți din formă, suferind al 4-lea eșec extern consecutiv. La gazde a jucat și Anghel, care a avut o prestație mulțumitoare.

HALADAS - TISZAKÉCSKE 1-0 **Negrău (82)**.

FERENCVAROS - BÉKÉSCSABA 2-1: **Dragoner (16), Vamosi (65) - Brlasz (68)**. Jocul a fost destul de tensionat, mărturie în acest sens fiind faptul că până și calmul Miriuță (cel care a fost coautor la golul doi), a văzut două cartonașe galbene în primele 35 de minute, fiind eliminat.

Scorul etapei: **DEBRECEN - VIDEOTON 3-0**: **Goian (17), Szabo (89 - autogol), Ulvetzky (90)**.

Fruntașa clasamentului a trebuit să se mulțumească doar cu o remiză în orașul de lângă Balaton. **SIOFOK - UJPEST 1-1**: **Kriston (35) - Toth (56)**. Au asistat peste 10.000 de spectatori. A fost un duel între tenicienii Nagy și Varhidi, cândva foști colegi la gruparea budapestană.

Punct prețios cucerit în deplasare și pentru echipa lui Călin. **VASAS - KISPEST 1-1**: **Nyerges (62) - Plokai (80)**. Oaspeții au fost avantajați și de faptul că Vasas disputase cu doar 3 zile în urmă smifinala Cupei, întrebuințându-se serios contra celor de la MTK. Plokai a marcat cu un șut de la 28 de metri, viteza mingii fiind de 128 km/oră!

După cum se poate observa, jucătorii români au marcat 3 goluri în această rundă. Iată însă care este situația în clasamentul golaterilor: **Hamory** și **Vaczi** (ambii de la Vasas) cu câte 13 goluri, la fel ca și **Tieber** (Gazszer). Ei sunt urmați de **Orosz** (MTK) - 11 goluri, **Ilea** (Debrecen) și **Feher** (Györ), ambii cu 10 goluri, **Caşolţan** (Zalaegerszeg), cu 9 goluri.

Viitoarea etapă va avea loc mâine, 15 aprilie, naționala Ungariei urmând să participe între 16 și 23 aprilie la turneul din Iran.

ŞTEFAN MARTON

N.B.1

1. UJPEST	25	16	6	3	42-20	54	+18
2. FERENCVAR.	25	15	4	6	44-29	49	+10
3. VASAS	25	14	4	7	50-33	46	+7
4. GYOR	25	13	7	5	33-20	46	+10
5. MTK BUDAP.	25	13	6	6	42-23	45	+9
6. GAZSZER A.	25	9	10	6	38-28	37	-2
7. DEBRECEN	25	10	7	8	36-30	37	-2
8. BVSC BUDAP.	25	10	7	8	35-29	37	-2
9. VAC SAMS.	25	11	4	10	34-39	37	-2
10. ZALAEG.	25	11	3	11	43-34	36	0
11. DIOSGYOR	25	10	3	12	33-29	33	-3
12. SIOFOK	25	9	4	12	27-31	31	-8
13. HALADAS	25	7	6	12	31-36	27	-12
14. KISPEST	25	7	4	14	24-40	25	-11
15. BEKESCSABA	25	6	6	13	18-44	24	-12
16. VIDEOTON	25	5	7	13	33-41	22	-14
17. TISZAKECSKE	25	5	7	13	27-57	22	-14
18. STADLER	25	3	7	15	19-46	16	-23

În lumea dezvoltată
cea mai eficientă
reclamă este cea
legată de SPORT!

FOTBAL vest
vă oferă ACUM, AICI,
această șansă, pentru că:

- Spre deosebire de celelalte ziare locale, este difuzat în judeţele ARAD + BIHOR + CARAŞ-SEVERIN + HUNEDOARA + TIMIŞ
- Este citit de populaţia activă, dinamică, "trecut din mână în mână"
- Reclama Dvs. în "Fotbal vest" nu este înghesuită în pagini exclusiv publicitare, ci este evidenţiată distinct, alături de cele mai interesante articole sportive

1900 Timișoara, str. Paris 2A ✦ Tel./fax: 056.190.656;190.128

CONTRAR TUTUROR CÂRCOTAȘILOR

TISZA învinge cu CATENACCIO

FOTBAL vest
Anul VIII Nr. 316 ● 22-27 apr.1998 ● 2000 lei
Se difuzează în ARAD, BIHOR, CARAŞ, HUNEDOARA, TIMIŞ

Feri Tisza şi nevoia de sinceritate

■ MAGNET ■ MAGNET ■ MAGNET ■ MAGNET ■

REŞIŢA prea mică pentru războiul RAPID - STEAUA

Preşedintele Marius Popescu şi reşiţenii săi n-au reuşit să..... bată toba şi-n Giuleşti

Vocea Porumbelului Scârbit

(Încă o dată, rămâne cum am vorbit: AFARĂ TOŢI!)

Expresia **“Ceva e putred în Danemarca!”** nu se mai potrivește deloc la Poli, pentru că **“totul e putred la Poli!”**. Păi cum să fie altfel din moment ce președintele Pascu și-a făcut Paștele acasă. Adică toată Săptămâna Patimilor, când Poli pătimea la Alba Iulia și Sibiu. Pascu a pătimit, neînțeles, acasă, la București! Omul care se plânge că n-are nici o putere de decizie, a... decis să-și ia concediu. De fapt, la Poli toată lumea are putere de decizie și toată lumea n-o are! Știți de ce? Nici eu nu m-am dumirit până săptămâna trecută. Mă gândeam că e un “vid de putere” și așteptam “emanații”. Mă gândeam că e o ambiție teribilă de orgolii. Mă gândeam că e o criză de personalitate... Nu, domnilor! E o gravă criză de inteligență! Și o și mai gravă criză de bărbăție! **“De la rigă, la opincă!”** Mâine, cică se va sta iar la masa tratativelor. Toți se vor băga în seamă, Diminescu va vorbi cursiv și fără rost, vor pleca toți, nervoși și gomoși, dând vina unii pe alții. Nu se va întâmpla nimic, pentru că și toate oportunitățile s-au cam dus. Și de clasament, și financiare. Aia mai “grasă”, cu Reggiana, s-a mai înecat odată. Probabil definitiv. Zacchini i-a arătat lui Dal Cin interviul lui Pascu din “Fotbal vest”, de săptămâna trecută, în care acesta afirmă că italienii vor să o retrogradeze pe Poli pentru a o prelua cu cheltuieli minime. Adică din nou o oiște în gard! Și când gardul e pe cale să se dărâme, orice om normal e tentat să se mute în altă curte! Și să vă explic de ce am dreptate. Vărul meu italian, Gianni Colombo, mi-a semnalat o întâlnire între patru ochi între patronul clubului Reggiana, Franco Dal Cin și patronul firmei Errea, Angelo Gandolfi. Gandolfi i-a propus lui Dal Cin o colaborare cu ceilalți asociați italieni de la UTA! Lui.Dal Cin i-au sclipit ușor ochii, afișând un oarecare interes! Apropo, Gandolfi nu i-a propus lui Pascu nimic!

ION GOLUMBU

Continuă "minunile" la Timișoara

ÎN TIMP CE POLI SE SCUFUNDĂ

Pascu și-a luat concediu

REGGIANA SCHIMBĂ MACAZUL?

Gandolfi i-a propus lui Dal Cin să se alăture UTA-ei!

GLISSANDO
PESTICIDE MICROAMBALATE
Regent (fiolă 2 ml.) Sevin (plic 10 gr.)
Victenon (plic 8 gr.) Decis (fiolă 5 ml.)
Fastac (fiolă 2 ml.) Sinoratox (300 gr.)
Turdacupral (plic 100 gr) Neoron (fiolă 10 ml.)
Promedon (plic 40 gr.) Piatră vânătă (1 kg)
Sintogrill (plic 100 gr.) Ridomil (plic 25 gr.)
SEMINTE
Castraveti Fasole Varza Salata
Patrunjel Ardei Tomate Ceapa
Dovlecei Ridichi Mazare Vinete
ÎNGRĂŞĂMINTE CHIMICE
Azotat de amoniu Complexe N.P.K

OLTCHIM S.A.
Râmnicu Vâlcea
Vă oferă prin reprezentantul său autorizat în județul Timiș,
GLISSANDO Agrochemicals
pesticide la preț de fabrică
(adaos comercial 0%)
ICEDIN, OLTISAN, TREFLAN, NABU, BUTIZIN, ACENIT, DIIZOCAB, DECIS, FASTAC, FENDONĂ, TURDACUPRAL, DMA 6, BUCTRIL, TOPSIN etc.

Produsele pot fi achizitionate inclusiv pe CUPOANE.

Depozit central:Timişoara, Str. Gării Nr.15 (7^{00}-18^{00})
Tel: 19.46.29; mobil: 092-27.39.82
Magazin:Timişoara, Str. Telegrafului Nr.1 (9^{00}-17^{00})
(vis-a-vis de Fabrica de Ciorapi) Tel: 22.55.78

NUMAI ÎN vest FOTBAL PUTEȚI CITI:

- SIMA CHEAMĂ UTA LA TRIBUNAL
- VA FI JOI O ZI ISTORICĂ PENTRU POLI?
- ANDREAŞ ÎNSCRIE PENTRU JIMBOLIA
- BAICEA, CĂPITANUL NOROCOS AL UTA-EI
- SE DAU IAR PRIME LA GARA MARE
- ŢURCAŞ MARCHEAZĂ LA BISTRIŢA

AVANCRONICĂ CSM REŞIŢA - DINAMO

ACUM 25 DE ANI DINU A FOST UMILIT ÎN VALEA DOMANULUI!

Băieții din Șoseaua Ștefan cel Mare dispută o ediție de campionat foarte modestă, suferind până acum 11 eșecuri în cele 15 deplasări. În precedentele 7 partide care au avut loc în Valea Domanului, bucureștenii au fost înfrânți de 3 ori.

Cea mai netă victorie a rosso-nerilor s-a înregistrat la 3 iunie 1973. A fost atunci 4-1, golurile fiind marcate de **Florea (18), D. Georgescu (49, 61), E. Dumitru (70) - Lucescu (88 - penalty)**.

Au jucat echipele: **CSMR: Ilieș - Rednic, Georgescu, Kiss, Gașpar - Pușcaș, Beldeanu - Atodiresei, Nestorovici (56, E. Dumitru), D. Georgescu, Florea**.

DINAMO: Cavai - Cosma, G. Sandu, Dobrău, Deleanu (11, Fl. Dumitrescu) - Sătmăreanu II, Dinu - Roșu (61, Batacliu), D. Popescu, R. Nunweiller, Lucescu.

În același an Dinamo a mai înclinat o dată steagul. La 3 noiembrie 1973, scor 2-1 pentru bănățeni, goluri înscrise de **Florea (15), Pușcaș (38) - Lucescu (82)**.

Iată, foarte pe scurt și istoria celorlalte 5 confruntări.

■ La 3 martie 1975, scor 2-2, realizatori **Nestorovici (64), Atodiresei (70) - G. Sandu (75), Zamfir (79)**.

■ La 28 aprilie 1976, scor 2-1, prin punctele marcate de **Florea (7), Ologeanu (85) - Zamfir (42)**.

■ La 12 decembrie 1976 a fost remiză, 1-1, goluri **Portic (83) - Rozsnai (38)**.

■ Ultimele două jocuri s-au încheiat cu victoria oaspeților - 0-3 în mai 1978 și 1-2 la 21 noiembrie 1992, golurile fiind înscrise de **Petrescu (88) - D. Munteanu (57), Kadar (59)**.

În tur, la București, a fost egalitate, 1-1, soarta partidei fiind decisă în doar 3 minute. Au marcat: **Antal (54)**, respectiv **Ciocoi (57)**.

PENTRU CONFORMITATE...

CSM REŞIŢA - UNIV. CRAIOVA 2-1 (1-1)

Stadion "Mircea Chivu", timp frumos, teren bun, spectatori 12.000.
Arbitri: Gh. Farcaş - V. Avram (ambii din Bucureşti), M. Beudean (Braşov).
Observatori: M. Ivăncescu (LPF), C. Ştefan (FRF).
Cartonaşe galbene: Ibric, Ciocoi, Năstăsie, Cr. Chivu, Mutică, Ungur, Jilavu.
CSM REŞIŢA: Boşca 6.5 - M. Bătrânu 6.5 - Căprariu 6 (75, Perşa 7), Ciocoi 5.5 - Ciucur 6.5, Cr. Chivu 6 (71, Cl. Balaci 6.5), Mutică 7.5, Doană 7 (cpt.) - Szijj 6.5, Jilavu 6.
Antrenor: Silviu Stănescu. Pe bancă: Combei, Dobre, Dincă.
UNIV. CRAIOVA: T. Lung 6.5 - Năstăsie 5, Săndoi 6 (cpt.), Curt5.5 , Iordache 5.5 - Suciu 7, Vancea 5.5, Trică 6, Luţu 6 (76, Buia) - Ungur 6.5, Cl. Niculescu 5 (56, Cristescu 5.5).
Antrenor: Jose Alesanco. Pe bancă: David, Crăciunescu, Sava.
Au marcat: MUTICĂ (3), PERŞA (85) - UNGUR (30).
La tineret: CSM Reşiţa - Univ. Craiova 1-4 (1-2).

CELELALTE REZULTATE ALE ETAPEI A 30-A

F.C. NAŢIONAL - RAPID 1-2: Axinia II (59) - Iftodi (63), Lupu (89). În minutul 62 Iftodi (Rapid) a ratat un penalty. Eliminat: R. Ganea (F.C. Național - min. 62).

JIUL PETROŞANI - F.C. ARGEŞ 0-5: Mogoșanu (25), Barbu (52, 53), Bratu (65), Neaga (86).

STEAUA - CHINDIA 5-0: C. Munteanu (7, 28 - penalty), Rotariu (50), Dănciulescu (55, 70).

FCM BACĂU - FORESTA 0-0. Eliminat: Cioloca (Foresta - min. 61).

GLORIA BISTRIŢA - F.C. FARUL 4-1: Bălăceanu (5), Matei (36), Zmoleanu (43), Dăncuș (60) - Aliuță (66).

CEAHLĂUL - SPORTUL 3-1: Marc (2), Botez (13), M. Ionescu (46) - M. Savu (22). În minutul 43 M. Ionescu (Ceahlăul) a ratat un penalty.

"U" CLUJ - PETROLUL 2-0: Falub (30 - penalty), L. Mihai (59). Eliminat: Cioloboc ("U" Cluj) min. 67.

OŢELUL - DINAMO 1-0: V. Ștefan (24).

etapa viitoare Divizia A: Et. 32 - sâmbătă, 25.04.98:

Gloria Bistrița - Ceahlăul (0-2); Oțelul - Chindia (2-4); Foresta - Craiova (0-2); CSM Reșița - Dinamo (1-1); Steaua - Farul (2-2); Național - FC Argeș (0-0); Jiul - Petrolul (0-2); FCM Bacău - Rapid (1-2); "U" Cluj - Sp. Stud. (1-0).

roentgen A

Rușine cu "R" de la România!

Trist, dar oglindind sugestiv mizeria morală a României anilor '90, circarii primei scene nu s-au abținut de la trucaje nici în sâmbăta Paștelui! Liga Profesionistă de Fotbal promitea în vara trecută, la preluarea frâielor Diviziei A de la FRF, întărirea spiritului de fair-play. Puținii spectatori care mai iau drumul arenelor și-au făcut însă iluzii deșarte. Iar ultimele mostre de blaturi au fost servite de runda a 31-a...

Deși câștigaseră toate cele 5 meciuri jucate în Bănie în miniretur, dintre care ultimele două categoric, cu 7-0 și 5-1, alb-albaștrii lui Alesanco s-au înclinat nedemn în fața "răzeșilor" lui Halagian, aflați la al 7-lea meci succesiv fără înfrângere: **"U" CRAIOVA - FCM BACĂU 0-2. Pană (51), Serea (69)**. Și uite așa, al doilea atac pe teren propriu al campionatului n-a marcat nici măcar un gol unor băcăuani care nu câștigaseră vreuna din precedentele 27 de vizite la Craiova! Cam străveziu, nu-i așa? Dar toate se explică, de vreme ce sâmbătă Rapid face escală la Bacău, iar Craiova vrea să ajungă în C2 chiar și în cazul în care pierde finala Cupei...

Steaua totuși mai speră, impunându-se la 60 de kilometri mai la nord cu același scor reușit pe 6 aprilie '52, la prima sa vizită la Ploiești. Militarii s-au impus sâmbătă în fața trupei interimarului Moldoveanu după 4 draw-uri succesive în capitala aurului negru. **PETROLUL - STEAUA 1-2. Vlad (42) - Lăcătuș (32), Dănciulescu (63,** cap la cornerul lui Rotariu). Eliminat: Lincar (23, S). La 1-1, gazdele au fost oprite din cursa spre gol cu un ofsaid imaginar. **"În cazul unui eșec, verdictul se va amâna până după meciul cu Jiul, de la Petroșani"**, spunea înaintea partidei Florin Bercea, șeful administrativului ploieștean. Cam așa, numai că Petrolul mai are pe cap și vizita Oțelului, reintrată în cărți pentru Cupa UEFA...

În Trivale, unde nu triumfaseră în precedentele 7 vizite, gălățenii au reeditat drawul (0-0) din martie '97: **FC ARGEȘ - OȚELUL 1-1: Mutu (29) - Mihalache (72)**. Barbu, marcator a 10 goluri în ultimele 8 etape, a avut doar o bară, fiind coautor al reușitei piteștene. Ion Răileanu, din stafful gazdelor, a avut dreptate: **"Deși nu pare, jocul va fi mai greu decât cel cu Steaua"**. Și astfel, băieții lui Dobrin își întrerup excelenta serie de 8 victorii, urmând să meargă la o dispută pe viață și pe moarte la arena BNR.

În Ștefan cel Mare, dinamoviștii au reușit primul succes în ultimele 6 confruntări cu bancarii, aflați la al 3-lea eșec succesiv: **DINAMO - FC NAȚIONAL 4-2. Marius Niculae (13 și 15), Tâlvan (73), Mihalcea (75) -Albeanu (56 - penalty și 75)**. Eliminat: Hâldan (56, D).

"Meciul din Bănie e la concurență cu cel de la Constanța", făcea o paralelă Dan Culicovschi, comentatorul partidei de pe Malul Mării, între cele două "surprize" rușinoase. În Portul Euxin, de unde nimeni nu plecase măcar cu un punct în această primăvară, "șepcile roșii" conduceau cu un scor de forfait în minutul 75! Dar cum trupa lui Țălnar trebuia cumva să ajusteze sincopele din recenta serie de 7 meciuri fără victorie... **"Decor cenușiu"**, **"atitudine regretabilă"**, au fost aprecierile trimisului Radio la meciul **FARUL - "U" CLUJ 1-3: Tudor (80) - Olariu (22), L. Mihai (63), Minteoan (75)**. Cu acest rezultat, alb-negrii ardeleni i-au trimis în mare măsură pe târgovișteni în eșalonul secund.

Degeaba gazdele au izbutit scorul etapei: **CHINDIA - JIUL 4-0. M. Stoica (1 - penalty), Jilăveanu (43 - penalty, 53, 73)**. Eliminat: Irina (43, J). Târgoviștenii, care vor evolua la Galați și Reșița, și vor primi vizita Naționalului, mai au doar șanse teoretice de salvare...

Sub Pietricica, bucureșteanul Viorel Ilie a acordat 15 cartonașe galbene și unul roșu: **CEAHLĂUL - FORESTA 2-1: Alistar (1), Baldovin (10) - Fannis (88)**.

"Țânțaru" se orientează la economia de piață. De altfel, mai toți prim-divizionarii sunt pe aceeași lungime de undă...

În fine, bistrițenii și-au adjudecat prima victorie în 8 vizite în Regie, într-un meci în care centralul Altmayer a acordat 3 penaltyuri, bucureșteanul Diniță ratând însă de pe punctul cu var în minutul 61: **SPORTUL STUD. - GLORIA BISTRIȚA 2-3: Ivan (73), Fl. Dumitru (89) - Oană (36 și 56, ambele din penalty), Antal (64)**. Cu această "dublă", **Ion Oană** *se* află în fruntea clasamentului golgeterilor, cu 18 reușite, fiind urmat de Constantin Barbu (FC Argeș) și Cătălin Munteanu (Steaua), cu câte 16 goluri, Vali Ștefan (Oțelul) și Lucian Marinescu (Rapid), cu 13.

M.C.

ULTIMELE 270 DE MINUTE...

RAPID	STEAUA
la Bacău	cu Farul
cu Foresta	la Sportul
la Craiova	cu Bistrița

CLASAMENT

Echipa	TOTAL						penalty				ACASA					AFARA					A-devăr	Galb	Rosii	Media spect	Seria ultimelor 6 meciuri
							în fav.		împotrivă																
							Total	Marc	Total	Marc															
1 RAPID	31	23	5	3	65-21	74	7	3	3	3	16	13	2	1	30-8	15	10	3	2	35-13	+26	64	3	9864	VEVVVV
2 STEAUA	31	23	4	4	76-33	73	8	8	6	1	15	11	1	3	43-18	16	12	3	1	33-15	+28	75	5	9063	VEVÎVV
3 FC ARGEȘ	31	19	4	8	51-32	61	6	6	7	5	16	11	3	2	24-11	15	8	1	6	27-21	+13	87	9	7030	VVVVVE
4 OȚELUL	31	18	3	10	50-26	57	6	4	3	3	15	12	1	2	35-8	16	6	2	8	15-18	+12	85	1	8364	ÎÎEÎVE
5 NAȚIONAL	31	17	5	9	56-38	56	8	5	3	1	15	12	1	2	35-12	16	5	4	7	21-26	+11	77	7	2509	VEVÎÎÎ
6 DINAMO	31	16	2	13	59-45	50	9	8	10	8	16	13	1	2	44-17	15	3	1	11	15-28	+2	60	10	4810	ÎVÎVÎV
7 CSM REȘIȚA	31	14	5	12	48-46	47	8	5	5	3	15	12	1	2	32-16	16	2	4	10	16-30	+2	59	3	11130	ÎVEÎVÎ
8 CRAIOVA	31	14	3	14	60-41	45	10	7	7	6	16	11	1	4	40-14	15	3	2	10	20-27	-3	74	3	8029	ÎVEVÎÎ
9 CEAHLĂUL	31	13	6	12	39-42	45	5	3	8	7	16	11	3	2	27-12	15	2	3	10	12-30	-3	53	5	4296	EÎVÎVV
10 GLORIA B-ȚA	31	12	4	15	50-55	40	12	10	6	6	15	10	2	3	33-17	16	2	2	12	17-38	-5	46	3	2750	VÎEÎVV
11 FARUL	31	12	4	15	33-50	40	9	7	8	6	16	10	3	3	22-16	15	2	1	12	11-34	-8	66	4	4330	VVÎVÎÎ
12 FCM BACĂU	31	10	9	12	33-33	39	6	3	6	3	15	7	5	3	18-7	16	3	4	9	15-26	-6	71	3	7029	VEEVEV
13 PETROLUL	31	10	6	15	38-43	36	3	3	4	3	16	8	4	4	31-20	15	2	2	11	7-23	-12	73	4	4696	EÎVVÎÎ
14 FORESTA	31	9	9	13	29-36	36	6	5	1	1	15	8	4	3	19-11	16	1	5	10	10-25	-9	63	2	9030	VVÎVEÎ
15 U CLUJ	31	10	5	16	33-35	35	4	2	6	5	15	6	4	5	20-13	16	4	1	11	13-22	-10	71	4	4629	ÎÎÎÎVV
16 CHINDIA	31	9	8	14	36-59	35	2	2	12	11	16	8	4	4	25-20	15	1	4	10	11-39	-13	75	7	4960	ÎVEVÎV
17 SPORTUL ST.	31	5	3	23	31-59	18	2	2	10	7	16	5	2	9	22-25	15	0	1	14	9-34	-30	85	8	1873	ÎÎÎÎÎÎ
18 JIUL	31	2	1	28	18-111	7	1	1	7	5	15	2	1	12	13-47	16	0	0	16	5-64	-38	52	7	3352	ÎÎÎÎÎÎ

FOTBAL vest
editat de
■ MAGNET ■
General manager
RICHARD ANDRESS
Str.Paris nr 2A Timişoara
Tel. 056 / 190.656
Fax 056 / 190.128
C.P. 490 O.P. 3 Timişoara

Director onorific MARCEL TOLCEA
Director DUKI POPOVICI
Redactor şef SANDU USUSAN
Director economic LASZLO MOLNAR

Colectivul redacţional:
MARIUS BREAZU, OVIDIU PĂCURARIU, PETRU FUCHS, MIHAI COMŞULEA, CORNEL BOCIORT, CĂLIN VEGHEŞ

Redactori editorialişti MIKI JUNEA, OSCAR MANTO
Ideolog RADU SUCIU

Redactori colaboratori:
ŞTEFAN MARTON, GHIŢĂ OCHIŞOR, HORAŢIU OLARIU, BORKO IORGOVAN, BRANKO VUIN, CIPRIAN URICAN, OVIDIU OLARIU, RENATO PITTINI, ALIN RADOVAN, MARIUS PANAITE, ALEXANDRU IZVERNARI, CIPRIAN TRANCĂ, VIOREL NICULA

Reporteri speciali NELU SERE, HORIA CIULEA

Tehnoredactare: CULTURAL srl
Tel. 12.43.61.
E-mail: office@csoft.dnttm.ro

TIPAR WEST TIPO INTERNATIONAL
Timişoara, tel. 123.907

REŞIŢA, PREA MICĂ PENTRU RĂZBOIUL... RAPID–STEAUA

Stadion: "Giuleşti"
18.4.'98
ora **16.00**
Spectatori: 5.000
Timp: călduros
Teren: foarte bun
Arbitri: M. Lică (Constanţa) - C. Aghiorghiesei (P. Neamţ), Gh. Biziniche (Ploieşti)
Observatori:
FRF: D. Ionescu
LPF: C. Iovănescu

RAPID 1 0 CSM REŞIŢA

	RAPID	CSM REŞIŢA
Şuturi la poartă:	24	4
Şuturi pe poartă:	11	1
Cornere	14	4
Ofsaiduri	3	2

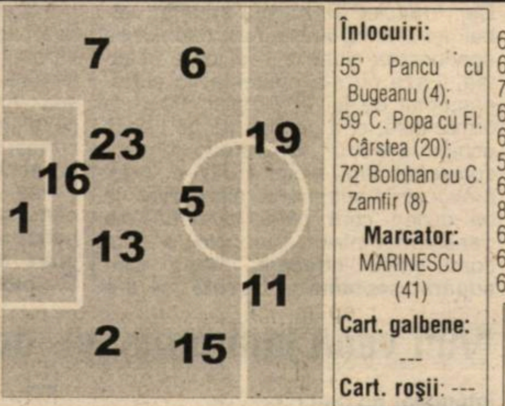

Înlocuiri:
55' Pancu cu Bugeanu (4);
59' C. Popa cu Fl. Cârstea (20);
72' Bolohan cu C. Zamfir (8)

Marcator:
MARINESCU (41)

Cart. galbene:

Cart. roşii: ---

6	Lobonţ	1	1	Boşca	8
6	Stanciu	2	4	M.Bătrânu	7.5
7	Iftodi	5	5	Jilavu	6
6.5	Maier	6	6	Căprariu	6
6	Bolohan	7	8	Ciucur	6
5	C.Popa	11	9	Szijj	6
6	(cpt) Dulca	13	10	Doană (cpt)	
8	Marinescu	15	18	Cl.Balaci	6
6.5	M. Rednic	16	19	Perşa	6
6	Pancu	19	21	Mutică	5.5
6	Iencsi	23	23	Dobre	6

pe bancă
Bratu (12)
Bundea (21)

pe bancă
(22) Combei
(11) Trăistaru
(15) Panescu

Înlocuiri:
8' Doană cu Dincă (16) **7**;
85' Dincă cu Păuna (25)

Marcatori:

Cart. galbene:
Jilavu, Căprariu, Dincă

Cart. roşii:

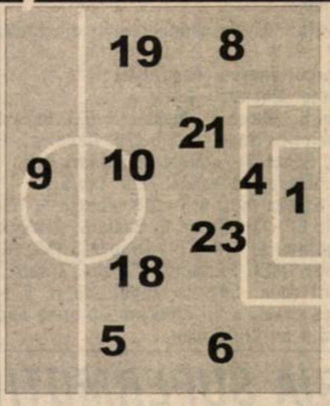

Marinescu îi apropie pe giuleşteni de reeditarea performanţei din '67

Lidera Rapid este la doar 3 meciuri distanţă de cel de-al doilea titlu de campioană din istoria clubului, după triumful din '67. Menţinerea în dauna Stelei în fotoliul numero uno se datorează loviturii expediate cu capul de **Lucian Marinescu** în minutul 41, bară transversală-gol, balonul ricoşând în plasă din spatele lui Boşca. Marcatorul rapidist s-a aflat la capătul centrării trimise din careu, de pe flancul stâng, de Maier.

Marinescu, golgeterul liderei

Boşca, mai mereu în alertă

Min. 6: Dulca, nemarcat pe linia careului mic, a reluat cu capul centrarea lui Iftodi în pământ, în faţa lui Boşca, balonul ricoşând peste transversală;
Min. 7: pătruns în careu la angajarea în adâncime a lui Iftodi, Maier a ochit de la 9 metri bara din stânga lui Boşca;
Min. 11: lansat frontal de Maier, Popa a pătruns singur în careu, trimiţând de la 14 metri peste Boşca, dar şi peste bară;
Min. 16: Pancu a stopat la 16 metri centrarea trimisă de Maier de pe dreapta, Marinescu reluând însă puternic peste poartă;
Min. 18: Marinescu reia de la 6-7 metri, cu capul, cornerul lui Bolohan, Boşca scoţând cu o intervenţie de efect de lângă bară;
Min. 20: deschis pe dreapta de Bolohan, Marinescu a pătruns în careu, şutând de la 12 metri milimetric pe lângă bară de la colţul lung;
Min. 24: Dincă a respins de pe linia porţii şutului puternic expediat de Marinescu;
Min. 28: la şutul puternic al lui Iencsi, de la peste 25 de metri, scăpat în faţă de Boşca, reluarea puternică a lui Iftodi a fost blocată în extremis de acelaşi goalkeeper reşiţean;
Min. 40: Mutică a făcut o cursă din preajma liniei de centru, a pătruns în careu, dar de la 10 metri a trimis neinspirat în Lobonţ, ieşit în disperare la blocaj;
Min. 58: primind un balon lobat de la Marinescu, Popa a luftat de la numai 8 metri, singur cu Boşca;
Min. 65: Marinescu a trimis de la numai 5 metri pe lângă buturi centrarea lui Rednic de pe dreapta;
Min. 77: Perşa a şutat din colţul careului mare, reşiţenii alegându-se însă doar cu un corner;
Min. 80: Boşca a respins în corner, de sub bară, şutul lui Iftodi de la marginea careului, în minutul următor omul numărul 1 al oaspeţilor prinzând şutul lui Cezar Zamfir;
Min. 90: bară Stanciu, de la 20 metri.

Rapid, campioana (?) care nu convinge...

Nimeni nu-şi făcea nici un fel de probleme înaintea întâlnirii liderei cu echipa lui Silviu Stănescu, tribunele de sub Podul Grant aşteptând o victorie la scor a Rapidului, care să întregească un 6-1 cu cântec consemnat în tur la Reşiţa. Nu erau puţini cei care doreau ca favoriţii lor să înscrie 10 goluri în poarta lui Boşca, pentru a le da o lecţie "micilor vânzători, buticarilor de la CSMR", care, conform editorialului din programul meciului, «Giuleştina», datorită "angoaselor abisale cu steluţe roşu-albastru-stânga", ar fi trântit meciul cu Steaua în faţa propriilor suporteri. Pe scurt, Reşiţa trebuia pedepsită pentru îndrăzneala de a supăra complexul Coposo-Lucesco-Mincean...

Şi a început meciul. Ce mai freamăt, ce mai zbucium... Rapidul a pornit în trombă, obţinând 3 cornere numai în primul minut, în faţa unei apărări improvizate. Urmărind loviturile de baros date de Iftodi, Marinescu sau Maier, măcinând puţin câte puţin rezistenţa reşiţeană, oricine s-ar fi putut întreba cât va amâna Boşca deschiderea scorului. Dar Rapid n-a marcat pentru că Maier şi Iftodi s-au călcat în picioare în încercările lor de a da pasa decisivă, pentru că Pancu s-a autoameţit în cascade de driblinguri şi pentru că Popa n-a fost vârful de lance eficace. În tot acest timp, CSM nu a contat decât în defensivă, apărătorii săi respingând, parcă tot mai bine, pe măsura trecerii timpului, mingile tot mai disperate ale vişiniilor.

Şi golul era să cadă, însă în poarta lui Lobonţ. Mutică a ratat monumental şi în loc de 0-1 a fost imediat 1-0, pentru că ex-reşiţeanul Luci Marinescu, omul providenţei pentru Lucescu, a înscris golul de 3 puncte şi de păstrare a şefiei pentru gazde.

Şi repriza secundă avea să fie marea decepţie a întregului meci. Resimţind cu siguranţă efectele postului negru din Vinerea Mare, ambele echipe ş-au complăcut într-un joc gen Olanda - Irlanda 1-1, jucat, ce ironie, la Palermo, la turneul final italian din '90. Doar pentru edificare, iată câteva date tehnice referitoare la evoluţia comparată Rapid - CSM Reşiţa, pe cele două reprize: cornere 9-1, respectiv 5-3; şuturi la poartă 9-2, respectiv 4-1; şuturi pe poartă 8-1, respectiv 3-0. Dar ambele echipe au găsit explicaţii pentru această stare de fapt. Oboseala drumului dus-întors Reşiţa - Bucureşti, plus programul aglomerat şi adversarii dificili ai oaspeţilor, respectiv menajarea jucătorilor pentru meciul de la Bacău, probabil una dintre marile ipocrizii proclamate de Mircea Lucescu în mediile sportive româneşti.

Fără Chivu, Ciocoi, Sandu sau Ibric, iar din minutul 8 şi fără căpitanul Doană, reşiţenii ar fi putut obţine în partea a doua o remiză nesperată pur şi simplu pentru că adversarii lor de sâmbătă au fost departe de evoluţia unor potenţiali campioni. Cu "muşchii blocaţi" şi "fără oxigen", pentru a reda întocmai motivaţiile invocate de Lucescu pentru jocul slab al unora dintre elevii săi, Rapid a adus mai degrabă cu o echipă luptând pentru un loc în Intertoto şi nu pentru Liga Campionilor...

CĂLIN VEGHEŞ

JUCĂTORUL MECIULUI LUCIAN MARINESCU

În derby-ul cu Steaua, ex-reşiţeanul Marinescu deschidea scorul cu capul, încă din minutul 10. În preajma Floriilor, acelaşi proaspăt tricolor îi aducea pe rapidişti în premieră în fotoliul de lider în acest an tot cu o lovitură de cap, la finele meciului cu Oţelul. De Paşti, **Lucian Marinescu** l-a învins o singură dată, dar decisiv, tot cu capul, pe bravul Boşca, goalkeeperul reşiţean care a avut în prima parte meritul de a menţine scorul strâns...

LA TINERET RAPID - CSM REŞIŢA 5-0

Lucescu, în mare viteză

■ Tot la conferinţa de presă a surprins neplăcut atitudinea de nabab a lui **Mircea Lucescu**. Copiindu-l pe Silviu Stănescu, superantrenorul rapidist a anunţat ziariştii că nu are la dispoziţie decât un minut, uitând probabil că reşiţenii aveau toate motivele să se grăbească, din perspectiva celor 7 sau 8 ore de drum spre casă. Dincolo de graba sa perfect justificată, tot Lucescu a înţeles să răspundă unei întrebări puse din sală, referitoare la impresiile lăsate de jucătorii reşiţeni: **"Eu mi-am mai spus părerea despre jucătorii reşiţeni..."** Aşa că, pune mâna ziaristule şi mai caută prin arhive declaraţiile mele anterioare dacă vrei un răspuns. Finalul prestaţiei luceseiene a fost, însă, apoteotic. Fără a se mai gândi că ar mai putea exista şi alte întrebări, antrenorul Rapidului a decretat "Bine, la revedere!" ridicându-se şi părăsind încăperea. La care cei prezenţi am înţeles că putem chiar să şi evacuăm sala... Mulţumim, oricum, Mircea Lucescu pentru şansa de a ne împărtăşi două vorbe din înţelepciunea matale...

MINUTUL 91

SILVIU STĂNESCU: **"M-am aşteptat la un joc greu, mai ales în condiţiile în care ne-au lipsit 4 titulari. Am anticipat că, în cursa pentru locul 1, Rapidul trebuie să câştige. În faţa unor gazde dezlănţuite de la începutul jocului, noi ne-am apărat destul de neconvingător, şi numai şansa şi forma bună a lui Boşca ne-au salvat de la câteva goluri. Dacă într-unul dintre cele două contraatacuri ale noastre, cel al lui Mutică, am fi marcat, poate că altfel s-ar fi scris soarta meciului."**

MIRCEA LUCESCU: **"Am început extraordinar de bine. Ne-am creat foarte multe ocazii de gol, însă efortul făcut în prima parte şi căldura mi-au blocat jucătorii în repriza a doua. Chiar le-am recomandat în partea secundă să nu mai rişte, pentru că în prima, au făcut-o de două ori, şi era să încasăm gol. Fără nici o discuţie, am fi putut marca şi noi 8 goluri, dar un prea mare egoism la finalizare a dus în final la un rezultat minim."**

Şi şeful galeriei liderei participă la conferinţele de presă?

■ Conferinţa de presă organizată la finalul partidei din Giuleşti a fost precedată de un solo de zile mari al şefului galeriei rapidiste, celebrul **Constantin Mincea**. Calul de bătaie al acestuia a fost presupusul aranjament existent între Steaua şi CSM Reşiţa, confirmat prin cazarea trupei rosso-nero la complexul sportiv "Haiducul", aparţinând clubului din Bulevardul Ghencea. **"Faptul că a dormit această echipă, CSM Reşiţa, la "Haiducul", vă spune ceva, domnilor?"**, s-a adresat Mincea ziariştilor prezenţi, continuând: **"cum dom' le, când dumneata dormi la mine, asta nu înseamnă că eşti prietenul meu?"** Ceea ce nu a părut să sesizeze Mincea în atitudinea sa general inflamată a fost faptul că Steaua, cazându-şi "prietenii" la "Haiducul", a cam stricat orzul pe gâşte, cel puţin din perspectiva evoluţiei reşiţenilor în repriza a doua, când aceştia au evoluat în regim "economic", cu gândul la fluierul final sau cine ştie unde...

■ Agasat, probabil, de elucubraţiile crepusculare ale şefului zgomotomanilor rapidişti, unul dintre ziarişti prezenţi, a îndrăznit să-i replice acestuia că poate ar fi mai bine dacă s-ar aşeza la masă şi ar dicta celor prezenţi cam ce ar trebui sau, măcar, ar fi bine să scrie. La fel de profund ca şi până atunci, Mincea i-a răspuns: **"Ce dictare, dom' le? Mă iei la mişto?... Eşti stelist înfocat, să fii sănătos. Eşti comunist (!?)... Ţine minte vorba lui nea Traian Tomescu - <<se strânge laţul>>, bă... Acuma se strânge laţul la Steaua... A bătut Bacăul la Craiova! La revedere!"**. Nimic de zis, doar "să facem" o întrebare: de când participă la conferinţele de presă şi şeful galeriei echipei gazdă? Şi dacă tot suntem la momentul întrebărilor, ce legătură există între rezultatul Bacăului la Craiova şi disputa Rapid - Steaua pentru titlul ediţiei curente a Diviziei A, domnu' nonconformist Mincea?

Primarul Lis, vecin cu ex-premierul Văcăroiu

■ Cunoscut susţinător al lui FC Naţional, Viorel Lis primarul Capitalei, a ales totuşi tribuna oficială a stadionului Giuleşti şi meciul Rapid - CSM Reşiţa, în locul aceleiaşi tribune de pe Dinamo şi a meciului Dinamo - FC Naţional. Probabil că una dintre explicaţiile plauzibile ale gestului său ţine de iminentele alegeri pentru Primăria Capitalei. Şi e o chestie verificată deja că şansele de succes în alegeri cresc direct proporţional cu rapidismul făţiş exprimat în perioada electorală... Poate că ideea i-a fost sugerată domnului Lis chiar de către unul dintre experimentatorii acesteia, vecinul său de scaun şi, totodată, fostul prim-ministru Nicolae Văcăroiu...

"Betonul" italian e ca o mănuşă pentru U.T.A.

MINERUL MOTRU - UTA 0-1 (0-0)

Stadion "Minerul", teren denivelat şi moale, timp închis, spectatori 1.000

Arbitri: C. Negoiţă - A. Drogeanu (ambii din Brăila), I. Baştină (Bucureşti)

Observator: George Ionescu (Bucureşti)

Cartonaşe galbene: Mustaţă - Botiş.

MINERUL: Vlădoi 5 - Mirea 5 - Mustaţă 5 (63, Papa 5), Bălan 6.5, Ioniţă 5 - Mocioi 5, Napu (cpt) 5 (79, Nedelea), Gh. Petre 4.5, Chiriţă 5 (60, Rancz 5) - Axinte 5, Militaru 6.5.

Antrenor: Victor Roşca. Pe bancă: Niţă, Ciora.

UTA: Pap 6.5 - Baicea (cpt) 6.5 - Diaconescu 6, Botiş 7, Butunoi 5.5 (65, Panin 6) - Ciubăncan 6, Baciu 6, Almăşan 6.5, Găman 5.5 (55, Mogoşanu 6), Zaha 6 - Drăgan 5 (50, Plisca 6.5).

Antrenor: Francisc Tisza. Pe bancă: Grozav, Turean.

A marcat: BACIU (min. 59), cu capul, de la 6 metri, după o aşezare, tot cu capul, a lui Almăşan, în urma unei centrări din lovitură liberă a lui Ciubăncan.

VICTORIA SUPERMOTIVAŢIEI

UTA a evoluat în maniera deja clasică de deplasare din acest retur. Arădenii s-au agăţat de fiecare minge, s-au baricadat în faţa porţii lui Pap, au făcut un marcaj şi un pressing necruţător! Este de admirat ambiţia cu care această tânără echipă luptă pentru puncte! Este evident că totul se datorează noii organizări a clubului, care a supermotivat o echipă considerată retrogradată!

Meciul n-a fost spectaculos. În prima parte, Motru a dominat, chiar dacă a făcut-o haotic, iar UTA n-a contat în atac. În partea a doua, continuând să se apere în stilul Interului din anii 60, elevii lui Tisza au avut câteva zvâcniri pe contraatac, taxându-şi o dată adversarii şi obţinând trei puncte de aur.

DUKI POPOVICI

la cald... la cald...

MARIN LUPAŞ (administrator delegat UTA): **"Am trăit ultimele minute ale meciului cu o tensiune maximă! Cred că nici dacă câştigam un miliard de lei n-aş fi avut o asemenea satisfacţie! Am considerat că acest meci este definitoriu în realizarea obiectivului UTA-ei. Lupta încă nu s-a terminat însă! Trebuie să câştigăm toate meciurile de acasă şi să scoatem puncte de la contracandidatele UMT şi Vega Deva!"**

VICTOR ROŞCA (antrenor Motru): **"Ieri am exersat la antrenamente o singură schemă la loviturile libere. Doi jucători să blocheze zidul şi apoi să plece spre poartă la execuţie. Cum e posibil ca în meci să nu încerce măcar o dată această schemă?! E posibil ca jucătorii să nu facă un sprint sau o rupere de ritm într-un meci întreg?! E posibil ca jucătorii să facă febră musculară după antrenamente?!"**

Din şi dedesubt tribună

- Vineri după masă UTA s-a cazat la Turnu Severin, făcând deplasarea la Motru în ziua meciului.
- La Motru, intrarea este liberă chiar şi la tribuna oficială sau chiar pe... teren!
- Călin Mariş a fost din nou menajat pentru partida de astăzi cu Dacia Piteşti, el nefăcând deplasarea la Motru. Mariş are 8 cartonaşe galbene şi Tisza preferă să-l aibă la dispoziţie la meciurile de acasă.
- Crainicul stadionului din Motru, Mircea Todoran, prezintă echipele înaintea meciului şi rezultatele (la pauză şi la final) pe fond muzical cu o fervoare demnă de un disc-jockey.

JUCĂTORUL MECIULUI

SORIN BOTIŞ

Ca şi la Timişoara, cu Poli, Sorin a făcut o partidă excelentă. Pe lângă că a respins toate mingile înalte din careul lui Pap, l-a anihilat complet pe cel mai avansat atacant al gazdelor, Axinte. Într-o partidă în care UTA s-a apărat 90 la sută din timp, Botiş a fost stâlpul în jurul căruia s-au strâns mereu arădenii.

"Monumentale"

După golul lui Baciu, din minutul 59, UTA a mai avut două ocazii uriaşe care ar putea face deliciul unei eventuale emisiuni TV despre ratări monumentale.

În min. 78, Plisca "a furat" o minge pe stânga, a centrat în spate, Baciu a sărit peste balon, lăsându-l pentru Zaha, care, singur cu poarta în faţă, a şutat peste!

În min. 82, Baciu a scăpat singur cu Vlădoi, având-u-l în stânga liber pe Plisca, dar a preferat şutul pe lângă portarul gazdelor, dar şi pe lângă bară!

NEVOIA DE SINCERITATE

FERI TISZA

Săptămâna trecută, miercuri, după meciul câştigat de UTA cu Unirea Dej, Francisc Tisza şi-a anunţat verbal demisia!! Demisie neacceptată de conducerea clubului! Cu toate acestea, Tisza nu s-a prezentat la antrenamentul de joi al echipei. Până la urmă, însă, el a condus de pe bancă echipa la Motru. După meci, deşi era surescitat după victoria UTA-ei, l-am provocat pe antrenorul "alb-roşiilor" la un dialog care până la urmă s-a transformat într-un... monolog al său, după prima întrebare: **"V-aţi cam supărat săptămâna trecută, ce s-a întâmplat de fapt?"**

"Am venit fără pretenţii, doar cu sufletul!"

FRANCISC TISZA: "M-aţi atins la fix! Eu de când joc fotbal, de la vârsta de 7 ani, am făcut totul din plăcere şi din dragoste pentru acest joc. Am jucat fotbal cu maximă sinceritate, cu onestitate, cu modestie! Am jucat pentru UTA 10 ani şi cei care au jucat în echipă ştiu că datorită stressului, a mizei şi a conştiinţei exagerate jucam cu picioarele amorţite! Acum am ajuns antrenor şi încerc să fac ceea ce n-am reuşit ca jucător! Nu pot să accept ce se întâmplă! După ce mi-am dedicat viaţa de jucător, după ce - ca nimeni în România - am adus la club 10 jucători crescuţi de mine, după ce îmi mănânc zilele de dimineaţă până seara şi îmi marginalizez familia pentru fotbal, vin nişte oameni şi mă iau în batjocură! Ce puteam să fac mai mult în aceste trei luni de zile? Echipa are media de vârstă de 21 de ani şi suntem cu cuţitul la os. Ce spectacol să facem? Suntem bucuroşi să ne ţinem de adversar şi să ne batem la fiecare meci! Echipa am preluat-o la -12 şi acum e la -6! Copiii "mor" pe teren! E normal să vină nişte aşa-zişi oameni de bine din tribună şi să mă ia peste picior şi să-mi spună că favorizez jucătorii pe care eu i-am crescut? Copiii ăştia au nevoie de încurajările publicului. Ei nu intră în teren pentru că sunt copiii lui Tisza! Dimpotrivă, eu sunt mai exigent cu ai mei decât cu ceilalţi! De aceea, dacă sunt considerat o piedică, sunt dispus să cedez locul unui antrenor neutru, care n-are în lot "copiii lui"!

Rep: **V-au reproşat că-i introduceţi forţat în echipă?**

F.T.: Da! Şi eu am nevoie de încurajări la echipă, nu de huiduieli! E normal ca din 10 jucători să fie câteodată 1 sau 2 care să joace mai slab. Azi poate Todea, mâine Baciu, poimâine altul. Asta-i fotbalul şi nu-i normal ca toate oalele să se spargă în capul meu!

Rep: **Aţi jucat 10 ani la UTA. Acum sunteţi antrenor. Orice fotbalist sau antrenor îşi asumă din start riscul huiduielilor tribunei! Era cazul să vă supăraţi?**

F.T.: Să mă lase să mor şi atunci să vină să mă jignească! Au început din prima etapă! Lumea nu ştie că italienii au venit deoarece i-au cunoscut pe aceşti copii de la Romvest! Altfel nu veneau! Şi eu am venit cu sufletul deschis la UTA! N-aveam nevoie de acest post! Oricum, că duc sau nu la bun sfârşit ce mi-am propus, din vară nu voi mai fi antrenor la echipa asta! Am venit fără pretenţii, doar cu sufletul! Şi pentru că fac o treabă mai bună decât alţii sunt huiduit? Asta e durerea mea!

Rep: **Consideraţi că este şi o campanie de presă împotriva dvs.?**

F.T.: Este o campanie evidentă! Nu înţeleg de ce?! UTA n-a fost în stare să bată multe echipe nici acasă în toamnă! Ce să mai spun de vreun punct în deplasare. Acum, din cinci meciuri "afară" am scos 6 puncte, pierzând doar la Mediaş! De ce atunci aceste critici? Ziarul "Adevărul", care a fost de la început împotriva venirii noastre, ar trebui acum să ne lase în pace, pentru că ar trebui să vadă că n-am picat atât de repede cât ar fi vrut ei! Şi "Observatorul" ar trebui să se uite la Juventus, care dă un gol şi apoi se apără!

Rep: **Sunteţi criticat pentru tactica ultradefensivă...**

F.T.: Ce puteam să fac atât de repede când am preluat UTA la -12? Trebuia să jucăm la rezultat! Mie nu mi-ar place să fac spectacol? Deocamdată încercăm să nu lăsăm adversarul să joace! La tensiunea locului din clasament, n-avem cum să ne desfăşurăm jocul aşa cum am vrea.

Alexandru Dobrin a dat de lucru Poliţiei

VEGA DEVA - ASA TG.MUREŞ 0-1 (0-0)

Stadion Cetate, teren umed, timp ploios, spectatori 1500.

Arbitri: Al. Dobrin - G. Vidan, P. Terteleac (toţi din Bucureşti)

Observator: Mircea Neşu (Oradea)

Cartonaşe galbene: C. Luca, Naniu, Grosu, E. Popa, Szemely - Lup, Ciula, Fl. Miclea, Stanciu.

Cartonaş roşu: Grosu (min. 85).

VEGA: Rahoveanu 6,5 - Tănasă 6 - Fartuşnic 5,5, Voinea 5,5, Grosu 5, Andrei 5 (62, Fl. Danciu 5,5) - E. Popa (cpt.) 5,5, C. Luca 6,5, (86, Sârghie), G. Ştefan 5,5 - Szemely 6, Naniu 6,5.

Antrenor: Ionel Stanca. Pe bancă: Cibotaru, D. Gabriel, Berindei.

ASA: Rotaru 7 - Nan 6 - Porav 4,5 (46, Cernătescu 6,5), Kovacs 5, Lup 6,5, Fl. Luca 5 - Ciula 5,5 (cpt.), Petelean 5, (63, D. Miclea), Roşca 5, Stanciu 7 - Chiratcu 5,5 (73, Fl. Miclea 6,5).

Antrenor: Gheorghe Ciorceri. Pe bancă: Bendorfean, Gabor.

A marcat: STANCIU (min. 83) care a profitat de o greşeală în lanţ a defensivei devene şi a şutat sec cu stângul la colţul scurt al porţii lui Rahoveanu.

CÂND NANIU ŞI SZEMELY SUNT ANIHILAŢI...

Devenii au abordat meciul cu un moral extrem de ridicat, dar după primele schimburi de mingi întreaga asistenţă şi-a dat seama că oaspeţii îşi vor vinde scump pielea, antrenorul Ciorceri ştiind parcă pe de rost jocul Vegăi. El a construit un dispozitiv defensiv bine pus la punct, cu doi oameni de sacrificiu, Nan şi Lup, ambii cu sarcini clare de anihilare a celor doi "vitezişti", Naniu şi Szemely. În aceste condiţii, gazdele au acuzat şi simţit mult absenţa mijlocaşului Vuia. C. Luca s-a străduit foarte mult la mijloc, distribuind pase folositoare, apărând la finalizare în minutele 34 şi 40, situaţii pe care le-a ratat. În această repriză au ieşit la rampă şi asistenţii, care au avut o prestaţie penibilă, semnalizând poziţii de ofsaid văzute numai de ei, iar centralul Dobrin şi-a început recitalul pentru un rol în serialul "Comici vestiţi ai ecranului". Gazdele au continuat să atace susţinut, însă Szemely sau Fl. Danciu şi mai ales Naniu n-au reuşit să fructifice. Centralul bucureştean i-a lovit în continuare sub centură pe deveni, neacordând penalty în situaţiile din minutele 47 şi 68 (faultat E. Popa) şi 52, cu Fl. Danciu în acelaşi rol, faulturi văzute şi de pe nava spaţială Columbia. În ultimul sfert de oră s-a jucat pe contre, ambele echipe parcă au renăscut, devenii continuând să fie opriţi la marginea careului de 16 metri de faulturile oaspeţilor, nesemnalizate de arbitrul de centru. În minutul 83 Stanciu trimite Deva în agonie, marcând cu un sânge rece demn de invidiat. După aceasta însă, gesturile obscene ale atacantului de la ASA adresate publicului nu au fost sancţionate cu cartonaşul care se cuvenea. Spiritele s-au încins, devenii au încercat egalarea, dar Rotaru a fost de netrecut.

La finalul jocului, forţele de ordine au reuşit cu greutate să tempereze publicul local, încins până peste limită de cei 3 crai în negru veniţi din Răsărit în bogatul Ardeal...

VIOREL NICULA

JUCĂTORUL MECIULUI

GABRIEL ROTARU

"Mă bucur că am câştigat la Deva. Ne-a fost frică de cuplul Naniu - Szemely, dar apărarea noastră a fost mereu la post".

la cald... la cald...

GHEORGHE CIORCERI:

"Meci tensionat, cred că Deva este cea mai în formă echipă pe care am întâlnit-o în ultimul timp, mărturie fiind cele 5 victorii consecutive. Ne-a fost frică de acest meci, în care putea câştiga oricare dintre cele două echipe. De data aceasta norocul şi şansa au fost de partea noastră".

IONEL STANCA:

"Echipa mea a încercat să-şi respecte sarcinile de joc. Le-am spus jucătorilor că va fi un meci greu, dar ce s-a întâmplat pe terenul de joc este strigător la cer. Ce au făcut cei 3 arbitri este furt la drumul mare. Să ţi se refuze 3 lovituri de la 11 metri şi multe lovituri libere din preajma careului e prea de tot. Nu ştiu ce va fi miercuri la Satu Mare, unde nu-i pot folosi pe Grosu, C. Luca şi Naniu. Campionatul se va juca atât la promovare cât şi la retrogradare".

Neşu a vrut să se dumirească

După partidă, observatorul Mircea Neşu a urmărit înregistrarea jocului la studioul TV Antena 1 Deva în întregime pentru a se edifica încă o dată asupra a ceea ce s-a petrecut pe teren. De altfel, la pauză el s-a dus în cabina arbitrilor, dar ce s-a discutat acolo, doar cei 4 ştiu.

Gloria rămâne la blestematul -13!

UNIREA DEJ - GLORIA REŞIŢA 2-0 (1-0)

Stadion "Unirea", teren bun, timp înnorat, spectatori 300

Arbitri: S. Giurgiu (Braşov) - Gh. Ştefanovici (Suceava), I. Harabagiu (Bacău)

Observator: Octavian Ştreng (Oradea)

Cartonaşe galbene: S. Pop, Sălăjan - Panaitescu, Mitar, D. Radu.

UNIREA: Fekete 6,5 - Sălăjan (cpt.) 6 - China 6 (46, Corujan 6), Brici 7, Codescu 6 - Cremeniţchi 7 (76, Tămaş), Mic 7, Danciu 7, S. Pop 6 (64, Şuvagău 6) - I. Lazăr 6, Bar 6,5.

Antrenor: Ion Tătăran. Pe bancă: Rus, Pârvu.

GLORIA: Benga 5,5 - Giurcă 6 - Redui 5,5, D. Radu 6, Mitar 5, Panaitescu 6 - Laczko 5 (70, Frumoca 5), Dacica 6,5 (65, Beloia 5,5), Chiş (cpt.) 6 - A. Foale 5,5, P. Dumitru 5 (70, Florescu 5).

Antrenor: Adrian Coca. Pe bancă: C. Toader.

Au marcat: DANCIU (min. 38), lăsat nemarcat în careu; BAR (min. 63) după o centrare a lui Danciu şi o aşezare a lui I. Lazăr.

AU CÂŞTIGAT DOAR "REŞIŢENII" FEKETE ŞI BRICI

Partida a fost destul de echilibrată, chiar dacă gazdele au avut în marea majoritate a timpului superioritatea teritorială. Gloria a periclitat, cât scorul era încă alb, în câteva rânduri poarta fostului ei jucător Fekete. În min. 30, Foale a şutat din întoarcere puţin pe lângă bară, ca peste câteva minute acelaşi Foale să nu ajungă la centrarea lui Panaitescu. Şi cum ocaziile ratate se răzbună, gazdele au deschis scorul la o gravă greşeală de marcaj a reşiţenilor.

În partea a doua, dejenii au intrat mai hotărâţi, eroul din careul reşiţenilor fiind Gelu Bar, care a marcat între două ratări monumentale. Cei doi ex-reşiţeni, Fekete şi Brici, au evoluat foarte bine, al doilea fiind evidenţiat în mod special de antrenorul Tătăran.

ALEXANDRA HEDEŞ

la cald... la cald...

PROFIR BENGA (preşedintele secţiei de fotbal Gloria): **"Pot spune că am reuşit una dintre cele mai bune partide pe care le-am disputat în deplasare în acest campionat. Iar dacă în prima repriză Foale, Panaitescu şi P. Dumitru n-ar fi irosit trei ocazii de gol clare, mai mult ca sigur altul ar fi fost rezultatul final."**

ION TĂTĂRAN (antrenor Dej): **"Sunt mulţumit de scorul înregistrat pe tabela de marcaj. Unirea Dej va demonstra şi în continuare că rămâne una dintre puternicele echipe ale serie a II-a, dar obiectivul promovării nu se mai poate pune în acest moment."**

PETRU FUCHS

OPTIMISMUL LUI ADRIAN COCA

După partida de la Dej, antrenorul reşiţenilor, Adrian Coca, nu-şi pierduse optimismul privind salvarea echipei de la retrogradare, optimism care l-a animat şi în momentul în care a acceptat preluarea Gloriei de la un "superstiţios" -13 în clasamentul adevărului. Astfel el a spus după înfrângerea cu 0-2 suferită la Dej că încă nu se pot nominaliza echipele care vor părăsi Divizia B. Mai sunt opt etape şi rezultatele pe care le-ar putea obţine Gloria cu o mobilizare extraordinară, ar putea să ducă la evitarea retrogradării.

Timişorenii au început să joace ceva. Aşteptăm şi punctele

INTER SIBIU - POLI 1-0 (0-0)

Stadion"Municipal", timp noros şi friguros, teren puţin moale, spectatori 2.500.
Arbitri: Al. Tudor - M. Munteanu, N. Stanciu (toţi din Bucureşti).
Observator: Romeo Stâncan (Bucureşti).
Cartonaşe galbene: Zotincă, Velcea, Moroşanu, Sasu.
Cartonaş roşu: Velcea (min. 66)
INTER: Holom 6,5 - Terchilă (cpt.) 6,5 - Tolciu 6, Zotincă 6, Grigore 5,5 - Demian 6,5, Maftei 6,5, Medeleanu 6 (76, C. Szeghedi), Moldovan 7,5 (84, Băcilă) - M. Szeghedi 7, Galea 6 (90, Neguţ).
Antrenor: Jean Gavrilă. Pe bancă: Cotora, Mara.
POLI: Urai 7,5 - G. Radu 6,5 - Moroşanu 4, Pelici 6, Ivan 5,5, Brehui 5,5 - Gherman 5,5, Velcea 7, Bota 6 (74, Vişan) - Vlaicu (cpt.) 7 (43, Micu 5), Sasu 5,5.
Antrenor: Dan Firiţeanu, Pe bancă: Frunză, Miculescu.
A marcat: M. SZEGHEDI (min. 46), din penalty, acordat în urma unei greşeli copilăreşti a lui Moroşanu, care l-a tras de mână în careu pe Moldovan.

DAN FIRIŢEANU NU VA RISCA PRIMA RETROGRADARE DIN CARIERĂ!

Așa cum anticipam și în numărul trecut al săptmânalului nostru, **Dan Firiţeanu** a acceptat s-o preia pe Poli, cu toate că el a avut o ofertă serioasă și de la CSM Reșița, de-a conduce destinele rosso-nerilor alături de **Silviu Stănescu**. Cel care a stat în acest sezon competițional și pe banca suferințelor celor de la CFR Caransebeș și Gloria Reșița a spus după jocul de la Sibiu: **"Ce ar putea spune un antrenor în pielea mea după jocul de astăzi? La Alba Iulia am pierdut pe mâna arbitrilor, acum la fel. Din păcate, fotbalul la noi se joacă în birouri."**

Referitor la ceea ce se întâmplă acum la Poli, **Firiţeanu** a ținut să precizeze: **"Am auzit și am citit multe despre acest club în ultima perioadă. Dar nu credeam că voi întâlni o situație chiar atât de dificilă. Cine mai crede că-i de glumă se-nșeală. Deocamdată nu puteam face mare lucru. Cert este că nu sunt dispus să retrogradez cu Poli, mai ales că nu mi s-a întâmplat așa ceva până acum în carieră!"**

PENALTY ÎN FAVOAREA INTERULUI DUPĂ 329 DE ZILE!

Chiar dacă antrenorul lui Poli, **Dan Firiţeanu**, n-a fost de acord cu arbitrajul bucureșteanului **Alexandru Tudor**, trebuie spus că penalty-ul a fost just acordat, greșeala aparținându-i lui **Moroşanu**. De altfel, gazdele n-au mai avut parte de o lovitură de la 11 metri de la 24 mai '97! În urmă cu 329 de zile, lovitura de pedeapsă a fost acordată în partida cu Gloria Reșița, scor 1-1, fiind transformată de **Sorin Sabău**, în minutul 63!

VLAICU ŞI VELCEA - DOUĂ PIERDERI GRELE

Față de prestațiile lamentabile din partidele cu CFR Cluj, Olimpia Satu Mare și UTA, Poli s-a prezentat ceva mai bine în dubla deplasare de la Alba Iulia și Sibiu.

Vă veți întreba, evident, atunci de ce s-a întors cu zero puncte. Cauzele sunt mai multe. În cele ce urmează, ne vom referi doar la confruntarea de la Sibiu. În prima repriză timișorenii au jucat cu mare ambiție, au pus piciorul la minge, au desenat frumos la mijlocul terenului, unde Velcea și Vlaicu au făcut legea. Au ratat o ocazie uriașă, în minutul 21, când Velcea nu l-a putut învinge pe Holom, de la 7-8 metri. Ce-i drept, și gazdele au fost aproape de deschiderea scorului, mai ales în minutul 8, când Marius Szeghedi a șutat în bara din dreapta porții luui Urai.

Accidentarea lui Vlaicu și apoi eliminarea lui Velcea (două cartonașe galbene) au fost decisive în stabilirea rezultatului. Așa cum a fost și eroarea lui Moroșanu, din minutul 46. Același jucător a mai gafat și în min. 84, când a trimis neglijent o pasă la propriul portar, mingea ricoșând din clinciul Urai - M. Szeghedi la Galea, care a înscris în poarta goală. Noroc cu centralul Tudor, care a considerat fault în atac la intrarea lui Szeghedi!

Poli a mai avut totuși ocazia de a egala, dar șuturile lui Brehui și Micu au fost respinse de Holom, respectiv Terchilă (ultimul aflat pe linia porții). Nu-i mai puțin adevărat că și Urai a avut câteva intervenții excelente, la "bombele" lui Maftei și Demian.

Antrenorul Dan Firițeanu nu mai are mult de lucru. NU vrem să dăm noi soluții, ~~dar~~ ca o primă urgență ar trebui să se pună capăt driblingurilor interminabile ale lui Gherman (mingile pierdute de acesta cu mare ușurință au declanșat vreo 5-6 contraatacuri ale sibienilor) și ar trebui găsită o soluție în atac, unde Sasu se luptă cu morile de vânt, nefiind susținut de coechipierii din ofensivă.

Declinul alb-violeților în această primăvară este fără precedent (ne referim desigur la evoluțiile echipei în liga a II-a), edificator în acest sens fiind faptul că Sibiul a încheiat turul la 8 puncte în spatele lui Poli și acum are cu 4 puncte în plus față de gruparea de pe Bega. Sau dacă doriți, timișorenii au pierdut în acest sezon 12 jocuri, adică tot atâtea înfrângeri câte au suferit în ultimele 5 ediții petrecute în eșalonul secund: 5 în '86-'87, 3 în '88-'89 și 4 în '94-'95!

SANDU USUSAN

CULESE DE PE CIBIN

● Poli nu s-a mai întors la Timișoara după jocul din etapa intermediară, de miercurea trecută, de la Alba Iulia, fiind cazată până sâmbătă, 18 aprilie, la cabana din Dumbravă.

● **Alexa** (eliminat în jocul cu Unirea Alba Iulia), **Stoican şi Stoicov** (cumul de galbene) n-au putut evolua în meciul cu Inter Sibiu. Au sosit în schimb **Velcea şi Moroşanu** care n-au jucat miercuri împotriva trupei lui **Gigi Borugă**. S-a apelat și la **Bealcu**, dar acesta a preferat să-și petreacă liniștit sărbătorile!

● Gazdele n-au putut folosi 4 titulari: **Sorin Sabău, Mihart, Manea şi Balaban** cu toții accidentați.

● Inter a fost încurajată de vreo 20 de suporteri, dotați cu 3 steaguri și o mână de confeti!

● În tribunele stadionului "Municipal" a fost prezent și ex-antrenorul lui Dinamo, **Viorel Hizo**.

● Vicepreședintele Politehnicii, **Stelian Anghel**, n-a avut tăria să urmărească repriza a doua a jocului cu Inter! Același lucru s-a întâmplat de câtva ori și în ediția trecută de campionat, la Timișoara, când acesta n-a putut privi eforturile jucătorilor de-a se salva de la retrogradare. Din păcate, Poli luptă acum pentru același obiectiv, dar cu o ligă mai jos! Sperăm că nu se va repeta deznodământul din campionatul trecut...

● Din cele 33 de goluri marcate de sibieni până acum, 22 au fost relizate în repriza secundă.

● Poli a intrat încă de luni, 20 aprilie, în cantonament, pentru a putea fi pregătită în condiții optime pentru confruntarea cu Corvinul Hunedoara, de astăzi, 22 aprilie, de la ora 15.00!

JEAN GAVRILĂ E MULŢUMIT DE ELEVII SĂI

"Poli a început acest campionat în postură de mare favorită, cu gândul la promovare. În aceeași situație am fost noi în ediția trecută. Referitor la meciul de astăzi pot să spun că a fost un joc bun de Divizia B, cu multe faze de poartă. Am câștigat pe merit. Jucătorii noștri și-au dorit mult această victorie, mai ales că în ultima perioadă am avut destule probleme, mai ales datorită sărăciei. Sunt mulțumit de băieții mei, evoluția lor pe tot parcursul acestui retur fiind remarcabilă."

VA RĂMÂNE IBRAHIM GOLGETERUL LUI POLI?

Deși n-a evoluat decât în 11 partide, nigerianul **Tajudeen Ibrahim** a punctat de 8 ori, fiind în continuare golgeterul echipei. Și după cum evoluează lucrurile, se pare că el nu va putea fi depășit de nici un alt component al formației până la finele campionatului! Studenții au cel mai slab atac din seria a II-a a Diviziei B, după Gloria Reșița, în această primăvară alb-violeții înscriind doar de 4 ori în 9 meciuri, de două ori din penalty! În deplasare, Poli a marcat mai mult de un gol doar la Arad, în etapa a 5-a a turului, 3-1 cu UTA! Trist, dar adevărat...

Revedere UMT - Dorobanţu după 23 de etape

JUCĂTORUL MECIULUI

DORIN CHIMIUC

Deși Ghindă a reușit o "dublă", l-am preferat pe portarul timișorean, care și-a salvat echipa în câteva situații limită și n-a lipsit mult ca el să apere penaltyul-fantomă din care gazdele au deschis scorul: **"Cred că echipa a făcut un meci bun de deplasare. Păcat că n-am reușit mai mult și am primit un gol nemeritat din 11 metri. Nu ne-am pierdut speranțele de a rămâne în Divizia B, deși situația noastră este foarte grea".**

Modificări din mers

La 4 octombrie, în partida tur, se înregistra pe stadionul UMT un dramatic 4-4. De atunci însă, în ambele echipe au avut loc multe modificări de personal, începând cu antrenorii principali, pe atunci Octavian Popescu și Gigi Staicu. Dintre cei 22 de jucători care începeau jocul tur, sâmbătă au rămas doar 9 în aceeași postură: Varga, S. Mihai, Paleacu și N. Petre, respectiv Szolomaier, Șomcherechi, Bumb, Săvoiu și Ghindă. În ceea ce privește trupa timișoreană, joi, 16 aprilie, Consiliul de administrație i-a scos din lot pe Roșu, Miclea și Contescu, în timp ce Răcelescu și Bărbosu sunt suspecți de aprindere la plămâni. Nu e de mirare că, în aceste condiții, pe banca de rezerve a metalurgiștilor au luat loc trei jucători din propria pepinieră: Slavko Chitarici (născut în 1980), care a și evoluat în finalul meciului, Cristian Gaje (1979) și Gheorghe Laioș (1979).

"Doar pe puterile noastre"

Acesta ar putea fi considerat sloganul celor de la Baia Mare. Cel puțin persoane din anturajul echipei susțineau că Heinrich Schorsch, principalul investitor, nu dă nici un ban decât strict echipei (apropo, primele băimărenilor au fost blocate după meciul pierdut acasă cu Inter Sibiu). Supărat pe arbitrajul de la Câmpulung, Schorsch a adresat un protest federației, din care cele mai interesante pasaje sunt: **"Vă rog să ne înștiințați dacă FC Baia Mare este o echipă condamnată să nu promoveze în Divizia A (...) Vă adresez rugămintea de a ne da un răspuns la această scrisoare, pentru a ști să ne protejăm jucătorii și dacă mai merită să investesc încredere și bani în fotbalul din România!".**

la cald... la cald...

IOAN SDROBIŞ:

"A fost un meci care ne-a solicitat, însă victoria nu poate fi pusă la îndoială. La rezultatele care s-au înregistrat astăzi, Olimpia și ASA par a avea prima șansă, însă vom juca până la ultimul minut al campionatului, cu atât mai mult cu cât sâmbătă Satu Mare vine la noi. Păcat de meciul cu Sibiul, care îl vom resimți încă mult timp".

GHIŢĂ CHIMIUC:

"Știam că vom avea un meci greu la Baia Mare, care are în echipă o serie de jucători care au evoluat în prima divizie. Am încercat să blocăm spațiile spre poarta noastră, ceea ce am reușit în oarecare măsură. A fost o victorie meritată a gazdelor, deși consider că nu a fost 11 metri la faza din care s-a deschis scorul. Nu pot să spun că acea fază a fost decisivă pentru rezultatul final. Le doresc succes celor de la Baia Mare în tentativa de a-și îndeplini obiectivul. Aș fi vrut ca echipa noastră să fi jucat cu aceeași dăruire și în meciul cu Deva. Sper ca din vară să începem clădirea unei echipe competitive".

FC BAIA MARE - UMT 2-0 (1-0)

Stadion "Dealul Florilor", teren moale, timp închis, spectatori 3000
Arbitri: M. Dorobanţu (Rm. Sărat) - F. Sandu, Gh. Mihalache (ambii Buzău)
Observator: M. Salomir (Cluj)
Cartonaşe galbene: Pop, Sabo, Şomcherechi - Iordache, Luca, Varga.
FC BAIA MARE: Szolomaier 6 - C. Mureşan 6 - Bumb (cpt) 6, Şomcherechi 5.5 - C. Popa 6, Sabo 6.5, Grozavu 6, Fl. Mureşan 5 (46, Roman 6), G. Pop 6 (46, Mândrilă 6) - Săvoiu 5.5 (76, Ardelean), Ghindă 7.5.
Antrenor: I. Sdrobiş. Pe bancă: Gâta, Costrabă.
UMT: D. Chimiuc 7.5 - Mada 6 - Iordache 6, S. Mihai 6 - Ploscariu 5.5, Luca 6, N. Petre 6 (70, Stoica), Samargi 6, Brucă 6 - Paleacu 5.5 (83, Chitarici), Varga (cpt) 6.
Antrenor: Gh. Chimiuc. Pe bancă: Popovici, Laioş, Gaje.
Au marcatL GHINDĂ (min. 29), din penalty, acordat cu foarte mare uşurinţă, pentru un fault inexistent al lui Mada asupra lui C. Popa; GHINDĂ (min. 79), care a ciupit balonul dintre centralii timişoreni, trimiţându-l jos, în colţul lung al porţii adverse.

UN DUEL AL ECHIPELOR RESEMNATE?

În formule inedite, cele două echipe s-au pus pe treabă încă din primele minute. Normal, băimărenii au avut inițiativa în majoritatea timpului, însă oaspeții s-au grupat bine în apărare și au beneficiat de un portar, Dorin Chimiuc, în zi mare . Cu o linie de mijloc mai "alergăreață" decât a adversarilor, galben-albaștrii au împins jocul spre careul advers, lovindu-se însă de o redută bine organizată. În prim plan a fost Ghindă, principalul pericol pentru timișoreni, cel care s-a evidențiat în 4-5 rânduri de-a lungul partidei. Practic, jocul s-a decis în două faze: în minutul 29, arbitrul a acordat penalty la o cădere în careu a lui Cătălin Popa, lovitură transformată de același Ghindă, în timp ce în minutul 76 Brucă a fost "cosit" în careu de Șomcherechi, arbitrul, după un moment de pauză arătând continuarea fazei. Peste 3 minute, același Ghindă avea să stabilească scorul final, după care tot el a mai trimis balonul în bară în penultimul minut de joc, după o boltă interesantă.

Aplicând o apărare cvasipermanentă, umetiștii au periclitat serios poarta adversă de două ori. Mai întâi Luca, aflat la 6 m, a trimis cu capul tocmai în brațele lui Szolomaier într-o fază în care egalarea părea iminentă (min. 31), în timp ce Varga a șutat o singură "torpilă" foarte periculoasă (min. 39), Szolomaier prinzând după o bâlbâială care a pus pe gânduri asistența.

În concluzie, o victorie meritată a băimărenilor, într-un meci în care toată lumea ar fi jucat "1" solist, dar care s-ar fi putut transforma la un moment dat într-un "1,5"... Din păcate pentru ele, ambele echipe par a se îndepărta de țelul lor actual.

MARIUS BREAZU

Observatorii, ca unu pentru înmulţire

În minutul 29, centralul Dorobanțu a acordat un penalty gazdelor, penalty pe care numai el l-a văzut. După meci, discutându-se faza respectivă în holul de la vestiare, observatorul Mircea Salomir spunea printre dinți că **"n-a prea fost 11 metri"**. Sigur că la acea oră sus-numitul nu completase încă raportul de arbitraj. Însă, din câte am mai trăit în cazuri similare, nu este exclus ca fluierașul să fie notat cu 7.5 sau 8, ceea ce în limbajul arbitrajului înseamnă "foarte bine".

Dorobanţu, cunoştinţă veche...

Aceeași brigadă de arbitri a oficiat și la meciul UMT - Corvinul 3-0, în 23 august 1997. Se pare că centralul Dorobanțu, care - fie vorba între noi - nu i-a ajutat cu nimic pe timișoreni să realizeze acel scor de forfait, ar fi fost dezamăgit că a găsit în plicul primit după meci DOAR baremul oficial. Și cum lumea-i mică, iar la Baia Mare vremea era întunecată, omul nostru n-a văzut penalty clar la Brucă! În schimb, l-a sesizat pe cel (inexistent) comis de Mada!

REZULTATELE ETAPEI A 25-A

UNIREA ALBA IULIA - POLI 2-1 Bran (3), Grad (98) - Vlaicu (14). Eliminat: Alexa (Poli - min. 22).

CFR CLUJ - CORVINUL 2-0 Velțan (19), Iepure (77).

GLORIA REȘIȚA - GAZ METAN 1-0 Dacica (51).

UMT - VEGA DEVA 1-3 Varga (58) - Szemely (26, 55), Naniu (35).

ELECTROPUTERE - INTER SIBIU 6-4 Bucuroaia (14), Ristea (25, 81), Șoavă (35), Fabian (45), Rus (87) - Demian (44); Szeghedi (50, 56), Mara (90).

ASA TG. MUREȘ - DACIA PITEȘTI 4-2 Stanciu (13, 67), Chiratcu (28), Ciula (37) - Diță (25), Voiculescu (53).

OLIMPIA SATU MARE - MINERUL MOTRU 6-0: S. Radu (5, 48), Negrea (12, 44), R. Cioloboc (61), Cornaci (87).

UTA - UNIREA DEJ 2-0 Ciubâncan (63), Plisca (85).

ARO CÂMPULUNG - F.C. BAIA MARE 2-1 Dumitrescu (61), Ilie (86) - Ghindă (20).

REZULTATE B1: **Etapa a 25-a**: F.C. Onești - Dunărea Galați 2-1; F.C. Brașov - Dunărea Călărași 2-1; Metrom Brașov - Metalul Plopeni 1-0; Nitramonia Făgăraș - Dacia Brăila 1-1; Poiana Câmpina - Gloria Buzău 4-0; Midia Năvodari - Rocar 4-1; Politehnica Iași - Tractorul 3-1; Petrolul Moinești - Precizia Săcele 1-0. Astra Ploiești - Bucovina Suceava 3-0.

Etapa a 26-a: Metalul Plopeni - FC Onești 0-3; Dunărea Galați - Astra Ploiești 0-1; Bucovina Suceava - Midia Năvodari 0-3; Nitramonia Făgăraș - FC Brașov 2-1; Dunărea Călărași - Metrom Brașov 3-1; Gloria Buzău - Politehnica Iași 1-0; Rocar București - Poiana Câmpina 1-0; Dacia Brăila - Precizia Săcele 1-1; Tractorul Brașov - Petrolul Moinești 2-0.

În clasament: 1. **Astra Ploiești 67 p** (56-12); 2. FC Onești 65p (64-20); 3. FC Brașov 50p (37-24)... 16 Dunărea Călărași 24p (29-56); 17. Bucovina Suceava 23p (25-50); 18. Dunărea Galați 21p (29-55)

GOLGETERI:

16 goluri: Ghindă (FC Baia Mare - 1 din penalty)
15 goluri: Iorga (Gaz Metan - 3p)
13 goluri: Săvoiu (FC Baia Mare), R. Cioloboc (Olimpia Satu Mare - 2p).

ADRIAN COCA

(antrenor Gloria Reșița)

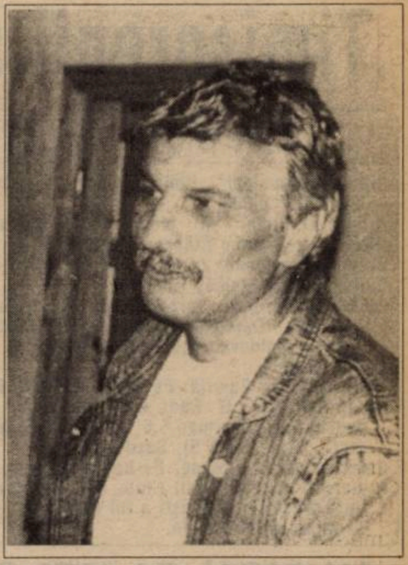

"La Gloria n-am venit printre străini"

După demisia antrenorului Dan Firițeanu, la conducerea grupării Gloria a fost adus fostul său secund, Adrian Coca. L-am lăsat pe interlocutorul meu de astăzi (n.r. - joi, 16 aprilie) să-și intre în pâine și înaintea plecării echipei spre Dej l-am rugat să-mi răspundă la câteva întrebări:

REP.: **Cum ați ajuns din nou la Reșița?**

A.C.: La solicitarea clubului, am considerat că pot să dau o mână de ajutor în tentativa de salvare de la retrogradare. Este adevărat că este foarte greu, dar speranțele nu lipsesc.

REP.: **În ce constă speranța?**

A.C.: În a câștiga toate meciurile acasă și de a aduce 4-5 puncte din deplasare!

REP.: **Ultima dată v-am văzut în Vaea Domanului, la un meci al Universității Cluj, al cărui principal ați fost, dar imediat după înfrângerea suferită în fața CSMR-ului ați plecat de la studenți. Ați mai fost și la CFR Cluj, imediat după separarea cuplului Roșca - Coca...**

A.C.: La CFR am găsit o echipă formată din jucători foarte ascultători și dornici de performanță. Doi dintre ei, Minteuan și Oncică, au ajuns să joace în anul următor chiar în divizia A, la U Cluj. Dintr-o echipă care se zbătea în zona retrogradării am ajuns să alcătuim o formație competitivă și ca urmare a performanțelor bune obținute, am fost solicitat de divizionara A "U" Cluj.

REP.: **Cât erați la CFR. într-un meci din retur l-ați stopat pe Viki Roșca din cursa spre promovare, învingându-l cu 3-2 și creând culoar lui Electroputere. A fost din fair-play?**

A.C.: Era etapa a 4-a din retur. CSMR nu suferise până atunci decât o înfrângere. Văzându-i însă cum joacă, eram sigur că vor promova ei, lotul lor fiind atunci cu mult peste cel al lui Electro. Dar dacă pierdeau, atunci intram cu CFR-ul în zona periculoasă.

REP.: **De ce ați plecat de la "U" Cluj?**

A.C.: E o poveste mai lungă. Îndepărtarea mea a fost străină de jocul de fotbal. M-a afectat însă din punct de vedere sentimental, eu începând fotbalul la "U" Cluj, de la pitici până la echipa mare. Cei care au ajuns acum la conducerea Clujului nu prea sunt interesați de bunul mers al fotbalului. Sunt oameni care n-au avut niciodată vreo legătură cu mediul universitar și acum au ajuns să reprezinte interesele unui club care, de ce să nu recunoaștem, zeci de ani a fost un club boem și probabil așa va mai rămâne câțiva ani.

REP.: **La Reșița, la Gloria, de când ați plecat s-au schimbat multe. Conducere, lot... doar președintele asociației a rămas dl. Nicu Drăgan.**

A.C.: La plecare am avut relații bune cu dl.Drăgan, chiar pe Tavi Rus, actualul vicepreședinte îl cunosc foarte bine, mi-a fost jucător. Dar cel care m-a chemat la Reșița a fost dl. președinte Profir Benga. Bineînțeles la dorința lui Nicu Drăgan. Așa că n-am venit între străini. La o citire a lotului mă gândesc că nu este lipsit de valoare. Și astfel eu cred că se poate realiza obiectivul, menținerea în eșalonul secund. M-au surprins plăcut și condițiile create prin acest microhotel cu alimentație bună, terenul arată mult mai bine decât pe vremuri... Însă rezultatele care s-au înregistrat până acum, au făcut ca aproape toți spectatorii să "tragă" spre echipa fanion a orașului. Poate și pe bună dreptate, CSMR-ul având un sezon de excepție.

REP.: **Din jucătorii aduși la propunerea lui Firițeanu, unul din ei, Balea, nu a mai participat la antrenamente. Ați avut ceva cu el?**

A.C.: Nu. După un singur antrenament făcut cu mine, a dispărut. Fără nici o discuție.

REP.: **Florescu face nazuri pentru că nu e titularizat.**

A.C.: A făcut, dar nu mai face!

REP.: **Cu Mediașul s-a făcut o primă repriză foarte slabă...**

A.C.: Să nu se uite că Gaz Metan este una dintre cele mai valoroase echipe din serie. Au un lot cu jucători maturi, foarte bine cotați. Dar nu aspectul jocului m-a interesat, ci cele trei puncte puse în joc. Noi avem nevoie de puncte și trebuie sacrificat jocul frumos pentru rezultat. Mai ales acum, când echipa este încă cu psihicul la pământ.

REP.: **Sperăm ca după ultima etapă, echipa să fie cu psihicul în al... nouălea cer!**

PETRU FUCHS

HUNEDORENII SUNT FOARTE GREU DE DEPĂŞIT PE PROPRIUL TEREN

Cinci jocuri din Seria a II-a a Diviziei B sunt prezentate pe larg în acest număr al săptămânalului nostru. Iată, pe scurt, câte ceva și despre celelalte partide.

DACIA PITEȘTI - OLIMPIA SATU MARE 2-3: Voiculescu (44), Diță (90) - S. Radu (46 - penalty), Mozacu (58), Csik (87). A 4-a victorie consecutivă a oaspeților și a doua consecutivă în deplasare, după ce în precedentele 11 jocuri "afară" Olimpia triumfase doar la Timișoara, 1-0 cu Poli! În campionatul trecut, Dacia a învins cu 1-0, la 14 iunie '97, grație unui penalty transformat de Șerban, în min. 34.

GAZ METAN - CFR CLUJ 1-0: Ciurar (51). În ultimele 4 partide împotriva celor de la Gaz Metan, clujenii n-au marcat nici un gol! Gazdele n-au mai pierdut în fața propriilor spectatori din toamna lui 1996, 0-1 cu Electroputere.

ELECTROPUTERE - AR CÂMPULUNG 4-2: Calafeteanu (29, 42, 70 - penalty), Biță (60) - Bădescu (8), Din (28). În ultimele 3 meciuri, băieții din Valea Roșie au scos de 10 ori mingea din plasă, dar au acumulat 6 puncte! În sezonul trecut, Electroputere s-a impus tot la două goluri diferență, scor 2-0, marcatori fiind atunci C. Niculescu și Dudan.

CORVINUL - UNIREA ALBA IULIA 2-1: Bardac (3 - penalty), Păcurar (10) - Grad (87). În min. 32, Himcinschi de la oaspeți a fost eliminat. În ultimele 31 de jocuri disputate la Hunedoara, Corvinul a obținut 25 de victorii și 4 remize, înclinând steagul doar în fața lui FC Baia Mare (0-1) și Electroputere (tot 0-1). Golaverajul în aceste partide este și el grăitor: 65-10! Unirea a pierdut pe arena alb-albaștrilor și în mai '97 (0-4) și în aprilie '96 (2-3)

ET. VIITOARE:

Et. 27 (miercuri, 22 aprilie): Poli - Corvinul (**0-1**); UTA - Dacia Pitești (**1-2**); UMT - Electroputere (**0-4**); ASA Tg. Mureș - FC Baia Mare (**1-3**); Unirea Alba Iulia - Gaz Metan (**1-3**); ARO Câmpulung - Inter Sibiu (**1-2**); Gloria - Min. Motru (**2-3**); CFR Cluj - Unirea Dej (**1-2**); Olimpia Satu Mare - Vega Deva (**2-2**)

Et. 28 (sâmbătă, 25 aprilie): Unirea Dej - Unirea Alba Iulia (**1-4**); Electroputere - ASA Tg. Mureș (**0-1**); Min. Motru - CFR Cluj (**2-1**); Inter Sibiu - Corvinul (**0-2**); Dacia Pitești - Gloria (**2-0**); Gaz Metan - Poli (**0-2**); FC Baia Mare - Olimpia Satu Mare (**0-1**); ARO Câmpulung - UMT (**1-1**); Vega Deva - UTA (**2-3**)

CLASAMENT

Echipa	TOTAL						ACASĂ					DEPLASARE					Adevăr
1 SATU MARE	26	15	5	6	50-31	50	13	12	1	0	33-8	13	3	4	6	17-23	+11
2 ASA TG.M.	26	15	5	6	39-25	50	13	11	2	0	26-6	13	4	3	6	13-19	+11
3 BAIA MARE	26	14	3	9	50-29	45	13	11	0	2	34-7	13	3	3	7	16-22	+6
4 GAZ METAN	26	14	3	9	35-26	45	14	12	2	0	30-9	12	2	1	9	5-17	+3
5 UNIREA DEJ	26	13	3	10	35-28	42	13	12	0	1	29-8	13	1	3	9	6-20	+3
6 ELECTRO	26	13	1	12	43-37	40	13	10	1	2	36-15	13	3	0	10	7-22	+1
7 MOTRU	26	12	3	11	32-38	39	13	10	0	3	19-12	13	2	3	8	13-26	0
8 CORVINUL	26	12	2	12	31-24	38	14	12	1	1	27-6	12	0	1	11	4-18	-4
9 DACIA	26	11	3	12	36-35	36	13	9	2	2	25-12	13	2	1	10	11-23	-3
10 INTER SIBIU	26	11	3	12	33-32	36	13	10	2	1	23-8	13	1	1	11	10-24	-3
11 ALBA IULIA	26	11	3	12	37-42	36	13	10	2	1	25-8	13	1	1	11	12-34	-3
12 ARO	26	8	9	9	33-34	33	12	7	4	1	17-9	14	1	5	8	16-25	-3
13 UTA	26	9	6	11	36-41	33	13	8	3	2	24-15	13	1	3	9	12-26	-6
14 POLI	26	9	5	12	29-33	32	13	7	3	3	21-10	13	2	2	9	8-23	-7
15 VEGA DEVA	26	9	5	12	30-41	32	13	7	4	2	21-13	13	2	1	10	9-28	-7
16 CFR CLUJ	26	9	4	13	30-41	31	13	8	1	4	23-13	13	1	3	9	7-28	-8
17 GLORIA	26	8	2	16	28-44	26	13	8	2	3	16-10	13	0	0	13	12-34	-13
18 UMT	26	6	5	15	30-56	23	12	6	5	1	24-15	14	0	0	14	6-41	-13

ECHIPA FOTBAL VEST - ETAPA 25

Din etapa intermediară, disputată miercuri, 15 aprilie, am publicat toate rezultatele și toți marcatorii. Am renunțat la a mai prezenta casetele formațiilor din zona "Fotbal vest", dar vom respecta tradiția și vom puncta cel mai bun "11" alcătuit pe baza notelor acordate jucătorilor echipelor Poli, UTA, UMT și Gloria Reșița.

PAP 7
GIURCĂ 6
DIACONESCU 7 **D. RADU 6,5** **PANIN 6**
BACIU 6,5 **VLAICU 7** **DACICA 6,5** **CIUBÂNCAN 6**
P. DUMITRU 6 **MARIȘ 6**

ECHIPA FOTBAL vest

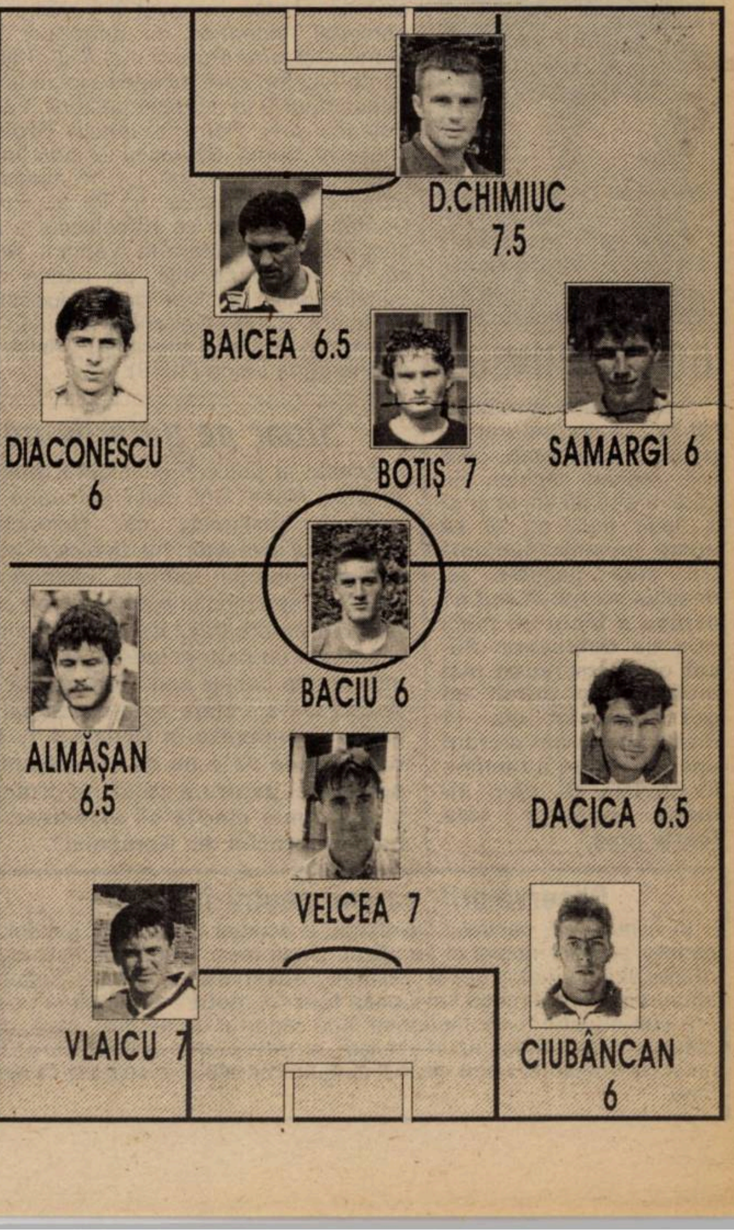

Nu-i vestiaru' seif de bancă

ALBA IULIA A ÎNVINS-O PE POLI CU ORGANIZATORUL DE COMPETIŢII ÎN POARTĂ

Poli a jucat destul de bine la Alba Iulia, chiar și în 10 oameni, din minutul 23, după eliminarea lui **Alexa**. Oaspeților le-a fost anulat un gol valabil marcat de **Stoican,** iar punctul victoriei Unirii a avut la bază o poziție de ofsaid nesemnalizată a lui **Nicolae Mitu.**

După plecarea lui Dan Firiţeanu, Gloria este un capitol încheiat şi pentru Mitică Perdei

Culmea e că timișorenii n-au marcat decât un gol, în poarta ardelenilor fiind reactivat veteranul **Seliuc,** care n-a mai apărut pe gazon de doi ani, acesta ocupând în ultima vreme funcția de organizator de competiții, titularul **Unchiaş** fiind suspendat!!

În acest meci a lipsit **Vali Velcea**, reținut la Timișoara de probleme personale, el primind livretul după încheierea stagiului militar.

FLORIN IANU ŞI MITICĂ PERDEI EXCLUŞI DIN LOTUL CONSTRUCTORILOR

În partida de la Dej, Gloria Reșița n-a avut decât 4 rezerve. **Tuluc** a fost suspendat, în timp ce **Florin Ianu** și **Mitică Perdei** au fost excluși din lot pentru indisciplină. Talentatul portar din Govândari l-a jignit pe vicepreședintele **Tavi Rus**, el nefiind la prima abatere. Dacă ne aducem aminte și antrenorul **Firiţeanu** a renunțat la serviciile sale înaintea jocului cu ASA Tg. Mureș din timpul campionatului.

Perdei a încălcat regulamentul de ordine interioară, părăsind cantonamentul înaintea meciului cu Gaz Metan Mediaș.

ŢURCAŞ A ÎNSCRIS PENTRU GLORIA BISTRIŢA!

În jocul echipelor de tineret dintre Gloria Bistrița și Sportul Studențesc, la scorul de 0-0, ardelenii au beneficiat de un penalty. **Petre Ţurcaş** a executat cu precizie, marcând primul gol pentru echipa sa. "Pepu" i-a declarat agentului nostru că "l-a trimis după țigări pe portarul advers". **Ţurcaş** a mai precizat că din vară, când îi expiră contractul cu Poli (el fiind acum doar împrumutat la formația lui Jean Pădureanu), va semna pe încă doi ani cu Gloria. În opinia ex-polistului, grila sa este aproape nulă! Deocamdată, el apără doar la tineretul Gloriei, nereușind să prindă prima garnitură, mai ales datorită faptului că a fost accidentat în iarnă, având o coastă ruptă.

O EXPLICAŢIE PENTRU EVOLUŢIA MAI MODESTĂ A LUI TITI VARGA

UMT-ul a beneficiat de câteva lovituri libere din poziții destul de favorabile în confruntarea de la Baia Mare. Altădată **Titi Varga** exploata astfel de șanse, dar sâmbătă șuturile sale au fost mai imprecise ca oricând. Agentul nostru deghizat în chelner a aflat în dimineața partidei și motivul. **Varga** a apărut destul de răvășit la micul dejun, neputându-se odihni cum trebuie în timpul nopții datorită faptului că patul său scârțâia într-una,ca și cel al colegului său de cameră, goalkeeper-ul **Popovici!**

SCHORSCH S-A INTERESAT DE DORIN CHIMIUC

Prestația portarului UMT-ului, **Dorin Chimiuc**, l-a entuziasmat pe boss-ul maramureșenilor, **Heinrich Schorsch.** Acesta a avut o discuție după meci cu antrenorul **Ghiţă Chimiuc**, interesându-se de soarta lui **Dorin.** Antrenorul alb-negrilor i-a explicat că fiul său este cu gândul doar la Germania. **Schorsch** a fost de părere că tânărul goal-keeper poate ajunge și acolo, mai ales că după ce va apăra timp de un an de zile culorile lui FC Baia Mare! Vom asista la un nou rămas-bun al unui fotbalist timișorean? Tot ce se poate. ..

CU BAICEA CĂPITAN, UTA A OBŢINUT PRIMUL SUCCES EXTERN

A surprins oarecum faptul că în partida de la Motru a fost "uns" căpitan al arădenilor noul venit în iarnă, **Baicea.** Cu toate că pe gazon s-a aflat și **Emilian Diaconescu**, cel care a purtat banderola de căpitan până acum. Această mișcare a fost făcută din superstiție, întrucât UTA n-a învins până acum niciodată afară în acest campionat cu "Tassotti" căpitan. Și alegerea a fost norocoasă! Astăzi, miercuri, 22 aprilie, în confruntarea cu Dacia Pitești, căpitan va fi din nou **Diaconescu**, deoarece UTA a câștigat toate întâlnirile de acasă, din retur, când banderola a stat pe brațul ex-polistului!

La Baia Mare, Titi Varga a confirmat că nu mai are apetitul de gol din turul campionatului

LA BAIA MARE, ÎN SALA DE PROTOCOL NU SE FUMEAZĂ!

Înaintea jocului FC Baia Mare - UMT, **Heinrich Schorsch** l-a invitat la o cafea pe antrenorul timișorenilor, **Ghiţă Chimiuc,** în sala de protocol , amplasată la tribuna principală. Fumător înrăit, **Ghiţă** s-a pregătit imediat să aprindă un Kent, dar a constatat cu stupoare că în respectiva încăpere asemenea îndeletniciri nu sunt permise!

Apropo de Baia Mare, să mai spunem că la stadion, pe lângă șepci, insigne, programe de meci, se găsesc de cumpărat casete audio cu imnul clubului! Interesant este că acest imn n-a putut fi auzit la stația de amplificare a arenei, nici înainte, nici după joc!

AGENTURA

OFERTĂ EXCEPŢIONALĂ 7 aprilie-7 mai

MAGNET

agent autorizat dialog GSM

vă invită la magazinul MAGNET

unde vă așteaptă personal calificat și un...

Pentru un abonament dialog GSM, MAGNET vă oferă un **tricou imprimat** și o **REDUCERE** de 5% la cumpărarea oricărui produs electrocasnic

TEFAL® sau **Rowenta**

Abonaţi-vă la dialog GSM și veți avea numai de câștigat!!

MAGAZIN MAGNET, TIMIŞOARA, Str. Victor Vlad Delamarina nr. 1 TEL./FAX 056-190.595

În loc de mobilă, jaloane

"U" VESTPETROM ARAD - MOBILA ŞIMLEU 9-0 (6-0)

Stadion Virtutea Pecica, teren bun, timp frumos, spectatori 200
Arbitri: G. Duinea - L. Moisescu, O. Cioabă (toţi din Turnu Severin)
Observator: Dan Băjenescu (Timişoara)
Cartonaşe galbene: Negrilă - Taloş.
"U" VESTPETROM: Ţapoş - Văleanu (46, M. Mircea) - V. Arman, Negrilă - G. Agachi, Corsenti, I. ARMAN (cpt), Madoş (68, Hada), COPOCEAN - LĂZĂU (82, Aldea), TODERAŞ.
Antrenor: Ladislau Ghiţă. Pe bancă: Pătruţ, Kovacs.
MOBILA: Balasz (75, Feraru) - Sârcă - Nagy, Bârda, Boier, Vaşcan - Taloş, Sârb (cpt), Chereches - Burz, Vainagi.
Antrenor: Liviu Feraru. Pe bancă: Soprony, Vlădoi.
Au marcat: COPOCEAN (min. 2), în urma unei centrări a lui Toderaş, cu un şut din apropiere; TODERAŞ (min. 3), la o centrare a lui Lăzău; TODERAŞ (min. 18), la o altă centrare a aceluiaşi Lăzău; LĂZĂU (min. 36), cu un şut din interiorul careului, după o pasă a lui Toderaş; COPOCEAN (min. 39), cu capul, la o centrare a lui Corsenti; MADOŞ (min. 44), după o acţiune personală, cu un şut din apropiere; TODERAŞ (min. 48), cu un şut din interiorul careului; I. ARMAN (min. 59), cu capul, la o centrare a lui Copocean; V. ARMAN (min. 87), cu capul, la o centrare a neobositului Copocean.
Jucătorul meciului: COPOCEAN.

● Urmărind această partidă, a apărut firesc întrebarea: **Ce rost mai are campionatul Diviziei C cu patru serii a douăzeci de ehipe?** ● Şimleul Silvaniei, această echipă artificial creată numai pentru a duce trena Bihorului în campionat, merge în fiecare deplasare precum într-o excursie şcolară la sfârşit de trimestru, încasează o căruţă de goluri şi se întoarce senină acasă de parcă nu i s-ar fi întâmplat nimic. ● Bineînţeles, apare nelipsitul slogan: **"Construim echipa pentru anul viitor!"**. ● Aş fi curios câţi dintre actualii jucători vor mai rămâne la echipă pentru campionatul viitor. ● A descrie această partidă este inutil, deoarece Vestpetrom a făcut de fapt un antrenament pentru etapa viitoare. Echipa arădeană are meritul că a tratat meciul cu seriozitate.

LIVIU FERARU (antrenor Şimleu): **"Noi am prezentat o echipă de juniori. Jucătorii care nu şi-au apărat corect şansele i-am dat afară. Vom lupta pentru revenirea în Divizia C când vom avea bani".**

LADISLAU GHIŢĂ (antrenor "U" Vestpetrom): **"Victore categorică. În repriza a doua puteam marca încă vreo 6 goluri, dar ne-am oprit la timp..."**

OVIDIU PĂCURARIU

Pentru victorie şi un gol poate fi suficient

CFR TIMIŞOARA - TELECOM ARAD 1-0 (1-0)

Stadion CFR, teren bun, timp frumos, spectatori 200.
Arbitri: T. Miţaru - V. Neacşu, Gh. Nicolae (toţi din Vâlcea).
Observator: Florin Marcu (Oradea).
Cartonaşe galbene: Ardeoiu -Oprescu, Teacă.
CFR: Stoianov - PETROV - S. Bar (85, Hârşoveanu), Ardeoiu, C. Bar (46, Moisă) - Moraru, MITA, Vascko (cpt.), Bâlă - Dima, GIUCHICI (72, Pişleag).
Antrenor: Călin Rosenblum. Pe bancă: Mikloş, Lupu.
TELECOM: Bota - RIVIŞ (cpt.) - Ujvari (37, Teacă), Barna, Varga, Ţambor - Rus (80, Pupăză), Oprescu, Burescu - Petruţ (67, Ioja), ŞTEFELIGĂ.
Antrenor: Mihai Ţârlea. Pe bancă: Sabău, Bugariu.
A marcat: GIUCHICI (min. 36), care a reluat cu capul pe lângă Bota excelenta centrare de pe stânga a lui Dima.
Jucătorul meciului: MITA.

● De la 10-0 cu Şimleul, sâmbătă CFR-ul a obţinut o victorie la limită, pe deplin meritată, în faţa unei echipe care a venit la Timişoara să-şi joace corect şansa ● Partida a fost clar dominată de feroviari în prima parte, când, pe lângă golul marcat, au mai avut încă două bune ocazii de gol ● În această repriză, "telefoniştii" arădeni s-au rezumat să închidă toate culoarele spre poarta lui Bota ● Partea a II-a a început tot cu CFR-ul în prim-plan, care a ratat în două rânduri desprinderea prin Ardeoiu si Dima ● Arădenii şi-au arătat intenţiile ofensive abia în ultimele 30 de minute, însă Ştefeligă, în două rânduri, şi Varga n-au reuşit egalarea ● O fază controversată s-a petrecut în ultimele 10 minute, când acelaşi Ştefeligă, plecat dintr-o poziţie suspectă de ofsaid, a scăpat spre poarta ceferistă, fiind agăţat de S. Bar. În prima fază contactul a avut loc la marginea careului, centralul vâlcean lăsând jocul să continue.

CĂLIN ROSENBLUM: **"Felicit echipa mea pentru victorie şi pentru modul în care s-a dăruit, fiind puţin obosită după efortrul depus la Gherla. Ţin să felicit şi oaspeţii pentru dăruirea de care au dat dovadă, cu toate că ei nu aveau nevoie de punctele de la Timişoara. Sărbători fericite tuturor cititorilor ziarului d-voastră".**

MIHAI ŢÂRLEA: "**Au fost două reprize diametral opuse, în care vântul a fost un factor important, ajutând în prima repriză gazdele. În repriza a doua, avantajul a fost de partea noastră, dar n-am reuşit să înscriem. N-am ce reproşa băieţilor mei şi felicit gazdele pentru victorie**".

CIP. TRANCĂ

miniCRONICI SUBIECTIVE

UNIREA DRĂGĂŞANI - CFR CARANSEBEŞ 2-1 (-1-0)

ALEXANDRU SILVĂŞAN (preşedinte CFR Caransebeş): "Am pierdut o şansă extraordinară de a cuceri cel puţin un punct în deplasare. Cel de-al doilea gol l-am primit în minutul 92 al meciului, când Ardelean a şutat cu spiţul, vrând să degajeze în faţa unui adversar, de unde mingea a luat o traiectorie curioasă, căzând în plasa porţii lui Madar. Nu ştiu ce să mai fac! Am ajuns să depindem de rezultatele indirecte.

După o primă repriză care a aparţinut gazdelor, am egalat în minutul 75 prin Manicea, care a înscris cu capul din 10 metri. M-au exasperat din nou ratările lui Moise şi Stroia, scăpaţi singuri cu portarul, dar ultimul s-a oprit pentru un... dribling în plus. Centralul G. Stroe din Moreni nu avea motive să prelungească partida.

S-a jucat în formaţia: **Madar - Poienariu - Ardelean, Paulescu, Canea - Mărţuică, (2, Boterez), I. Marcu, D. Ianu, Manicea (76, Moacă) - Stroia, Moise"**.

P.F.

CLASAMENT C3

1. ALEXANDRIA	30	20	5	5	56-22	65	+20
2. DROBETA	30	18	5	7	52-28	59	+14
3. BERBEŞTI	30	16	2	12	56-40	50	+5
4. ROVINARI	30	15	4	11	60-38	49	+4
5. DRĂGĂŞANI	30	15	2	13	51-41	47	+2
6. STOINA	30	15	1	14	48-48	46	+1
7. CERTEJ	30	14	2	14	44-38	44	-1
8. VIDELE	30	13	5	12	45-44	44	-1
9. ŞOIMII SIBIU	30	14	2	14	38-41	44	-1
10. URICANI	30	14	1	15	51-55	43	-2
11. LUPENI	30	14	1	15	43-49	43	-2
12. SEVERNAV	30	13	3	14	50-42	42	-3
13. TERMO TR.-S.	30	13	3	14	34-38	42	-3
14. ŢICLENI	29	13	2	14	37-40	41	-4
15. SLATINA	30	13	2	15	27-53	41	-4
16. MĂTĂSARI	30	12	4	14	43-38	40	-5
17. LONEA	30	13	1	16	47-66	40	-5
18. CFR C-SEBEŞ	30	13	0	17	56-45	39	-6
19. FC VÂLCEA	29	11	4	14	32-40	37	-5
20. SADU	30	5	1	24	16-80	16	-29

CLASAMENT C4

1. FC BIHOR	27	18	6	3	61-20	60	+21
2. IND.SÂRMEI	28	16	4	8	51-26	52	+10
3. TURDA	27	14	5	8	35-33	47	+5
4. GHERLA	27	13	7	7	43-22	46	+7
5. ARM.ZALĂU	27	13	5	9	42-33	44	+2
6. U.V. ARAD	27	12	5	10	52-36	41	-1
7. PHOENIX	28	13	2	13	46-42	41	-4
8. CFR TMŞ.	27	11	6	10	52-36	39	-3
9. TELECOM	27	12	3	12	29-29	39	0
10. ŞTEI	27	12	2	13	44-52	38	-1
11. CUGIR	26	11	3	12	32-39	36	-3
12. ALEŞD	27	10	5	12	41-33	35	-4
13. ELECTRICA	26	10	5	11	28-24	35	-4
14. P.BÂRGĂULUI	26	10	4	12	29-30	34	-5
15. CAREI	28	9	4	15	27-42	31	-11
16. ZLATNA	26	8	3	15	35-36	27	-12
17. VIIT.ORADEA	26	7	6	13	27-42	27	-12
18. ŞIMLEU	27	4	3	20	21-120	15	-24

Rezultate C4

FC Bihor - Carei 1-0; Phoenix - Cugir 2-1; Ştei - Gherla 2-0; Aleşd - Prundu Bârgăului 0-0; Turda - Viitorul Oradea 2-0. **Minaur Zlatna** şi **Armătura Zalău** au stat.

Rezultate C3

FC Vâlcea - Alexandria 2-1; Certej - Lonea 2-1; Berbeşti - Mătăsari 1-0; Slatina - Rovinari 0-2; Ţicleni - Severnav 2-1; Lupeni - Uricani 3-1; Termo Tr. Severin - Videle 2-1; FC Drobeta - Şoimii Sibiu 2-4; Stoina - Sadu 3-0 (neprezentare).

C3: ETAPELE VIITOARE: C4:

C3: **Et. 31 - sâmbătă, 25 aprilie:**
Severnav - Berbeşti (**0-2**); Şoimii Sibiu - Certej (**0-3**); Drăgăşani - FC Drobeta (**1-2**); Videle - FC Vâlcea (**1-1**); Alexandria - Lupeni (**0-3**); CFR Caransebeş - Mătăsari (**0-4**); Uricani - Slatina (**1-3**); Lonea - Stoina (**3-4**); Sadu - Termo Tr. Severin (**0-3**); Rovinari - Ţicleni (**1-1**);

C4: **Et. 31 - sâmbătă, 25 aprilie:**
Cugir - Aleşd (**1-3**); Viit. Oradea - Armătura (**0-1**); Pr. Bârgăului - CFR Timişoara (**1-2**); Şimleu - FC Bihor (**0-7**); Electrica - Phoenix (**0-3**); Zlatna - Turda (**1-2**); Gherla - "U".V. Arad (**0-3**); Telecom - Ştei (**1-3**). **Carei** şi **Câmpia Turzii** stau.

DE LA DUNĂRE LA TISA, TĂT ROMÂNU PLÂNSU-MI-S-A

TIMIŞORENELE DE "C" MAI SPALĂ RUŞINEA LUI POLI

Goalkeeperul Ţapoş, vârf de atac

Datorită crizei de efectiv, Ladislau Ghiţă, antrenorul lui "U" West Petrom Arad, l-a titularizat pe goalkeeperul Dan Ţapoş în linia de atac a echipei sale, cu ocazia meciului de la Carei, disputat miercurea trecută în compania Victoriei, în etapa intermediară. Şi în aceste condiţii arădenii au obţinut a doua victorie externă din acest retur, cu 2-1. Pentru Ladislau Ghiţă, se pare, fotbalul nu mai are secrete...

Aslău s-a ferit de deplasarea la Carei

În partida tur dintre "U" West Petrom şi Victoria Carei, arădeanul Aslău i-a aplicat un pumn unui jucător advers, alegându-se cu o suspendare de 12 etape. Din motive lesne de înţeles, Aslău a refuzat efectuarea deplasării pentru returul de la Carei, fiind copiat de colegul său, Adrian Vizitiu. Antrenorul Ghiţă, supărat pentru atitudinea elevilor săi, le-a atras atenţia că nu mai contează pe serviciile lor, lăsând la latitudinea conducerii eventualele sancţiuni împotriva celor doi. Dar şi Aslău are nemulţumirile sale, simţindu-se nedreptăţit în ultima vreme, când a cam frecat tuşa, intrând doar în ultimele minute ale jocurilor.

CFR şi Electrica, în pase bune

Dacă Poli şi UMT au obţinut laolaltă un singur succes în întregul retur, în schimb divizionarele C timişorene parcurg faze faste. Astfel, CFR are în cont un singur eşec în ultimele 7 etape, de la 15 martie încoace, reuşind 3 victorii şi tot atâtea remize, golaveraj 17-6! Iar Electrica, odată cu revenirea lui Octavian Foale, a izbutit 3 succese consecutive, golaveraj 6-1!

Iliuţă s-a încurcat cu orele de începere!

Ajuns la stadion la ora 14.50, doar cu 10 minute înaintea începerii meciului Electrica - Armătura Zalău, din intermediara de miercurea trecută, vârful Darie Iliuţă a spus că ora de începere a partidei era 16. Aşa, "Butelie" a intrat în joc abia în minutul 30. "Tramvaiştii" s-au impus cu 2-0 în faţa unor zălăuani care au salariul de 700.000, jucând pe prime de 250.000 lei la victorie acasă, respectiv egal afară, şi pe 400.000 în cazul unui succes extern.

Feroviarii lui Rosenblum au încasat primele

Sâmbătă, cu ocazia meciului cu FC Telecom, vişinii de la Gara Mare au fost recompensaţi cu 200.000 lei pentru victoria cu Minerul Ştei, şi cu 100.000 pentru drawul de la West Petrom. La disputa feroviarilor cu telefoniştii a asistat şi profesorul Jackie Ionescu, însă doar până în minutul 55, când, cu urechea la radio, ascultând transmisiile de B, a părăsit arena CFR-ului. Până atunci, fostul antrenor al Politehnicii se conversase amical cu un alt ex-polist, Mănăilă. Şi încă un amănunt interesant despre partida CFR - FC Telecom: atacanţii ambelor grupări au evoluat cu numerele 3 şi 9!

La Mulţi Ani, Gabi Stoicovici!

În Duminica Paştelui, Gabi Stoicovici, arbitrul de Divizia D şi organizatorul de competiţii al CFR-ului, a aniversat împlinirea a 30 de ani. La mulţi ani!

Ambruş, ca la uşa cortului

După ce a dispărut de la echipa sa, CFR Caransebeş, portarul Ambruş a revenit la stadion. Însă nu la vestiare, pentru a-şi cere scuze antrenorului Ioan Marcu, ci în tribune, de unde a continuat să tune cu invective la adresa celui care încearcă să redreseze o locomotivă în preajma deraierii. În vizorul goalkeeperului cărăşean s-a aflat şi preşedintele Sandu Silvăşan, înjurat ca la uşa cortului...

Reunirea fraţilor Iulius şi Vasile Arman

Fraţii Iulius şi Vasile Arman au fost descoperiţi de Emanoil Gherghel, pe când acesta era antrenorul echipei din Sânpetru German, la vremea junioratului celor doi, care ulterior şi-au urmat descoperitorul la FC Aris. De altfel, Gherghel l-a recomandat pe Vasilică echipei italiene Perugia, dar, cel mai năbădăios dintre fraţi, după un periplu pe la Poli Iaşi şi Drobeta Turnu Severin, a revenit acasă, şi evoluează alături de fratele său Iulius.

C-AGENTS

REZULTATELE ETAPEI A 29-A

C3: CFR Caransebeş - Berbeşti 3-0 (Marcu 2, Balea - penalty); Sadu - Certej 0-3 (neprezentare); Lonea - FC Drobeta 3-4; Şoimii Sibiu - Drăgăşani 4-2; Uricani - FC Vâlcea 3-0; Rovinari - Lupeni 4-0; Severnav - Slatina 2-1; Videle - Stoina 1-0; Alexandria - Termo Tr. Severin 1-0; Mătăsari - Ţicleni 4-1.

C4: Telecom - Aleşd 3-1 (Ştefeligă, Fărcaş - autogol, Varga - Manea); Electrica - Armătura 2-0 (Ritter, Crişanov); Gherla - CFR Timişoara 1-1 (Culcsar - Dima); Cugir - Ind. Sârmei 0-0; Pr. Bârgăului - Phoenix 2-0; Carei - "U".V. Arad 1-2 (Paşca - Copocean, Corsenti); Viit. Oradea - Zlatna 1-0; Şimleu - Ştei 1-6. **FC Bihor** şi **Turda** au stat.

miniCRONICI SUBIECTIVE

IND. SÂRMEI CÂMPIA TURZII - ELECTRICA 0-1 (0-0)

GIGI LEU: Începutul echipei noastre a fost mai greoi, gazdele atacând mai mult, dar fără a avea situaţii clare de gol. Cele mai bune ocazii le-au avut Durlă, care a ratat cu poarta goală, Iliuţă şi Ritter, pe contraatac. În minutul 54, Ritter a câştigat o minge de la fundaşii adverşi, i-a depăşit pe centralii gazdelor şi a trimis în poartă, cu latul. Apoi a urmat o presiune a celor de la Ind. Sârmei, Petre Lucian respingând de pe linia porţii. S-a aliniat formula de echipă **Murar - Gomoi - P. Lucian (86, Cercega), Iacobici, Kovacs, Durlă - Stan, Volosciuc, Noje (65, Crişanov) - Ritter, Cristea (15, Iliuţă).**

REGIA AUTONOMĂ APĂ ŞI CANAL AQUATIM TIMIŞOARA
■ Captează, tratează şi livrează apă potabilă şi industrială pentru municipiul Timişoara
■ Colectează, transportă şi epurează apele uzate menajere, meteorice şi industriale
■ Proiectează şi avizează documentaţiile pentru instalaţiile interioare de apă şi canal
■ Proiectează, avizează şi execută branşamentele de apă şi racordurile de canal aferente instalaţiilor interioare
■ Proiectează şi avizează extinderile reţelelor publice de apă şi canal
■ Exploatează şi întreţine reţelele publice de apă şi canalizare
■ Execută lucrări de reparaţii, verificări şi schimbări a contoarelor de apă
■ Execută lucrări de vidanjare pentru populaţie şi agenţi economici
■ Execută analize fizico-chimice ale apelor industriale şi uzate
Str. PARIS nr. 2A ✦ Tel. 201.370, 201.371, 201.372

CAMERA ASCUNSĂ A LUI FOTOFUCHS

Ce hapuri să le mai dau la ăştia să joace ceva?
Până să le dai lor pilulele, scrie-mi şi mie un concediu de boală! Că tot se poartă concediile la Poli...

DOCTORUL LUI POLI, GHEORGHE GHILEZAN, ŞI NOUL SĂU PACIENT, STELIAN ANGHEL, PE CARE BĂTĂILE DE INIMĂ NU L-AU "LĂSAT" SĂ URMĂREASCĂ A DOUA REPRIZĂ LA SIBIU

URECHEA CIULITĂ

Comandantul Poliției Sibiu, aflat la vestiare, înaintea meciului Inter - Poli: **"Masorul ăla solid mai e la Poli?"** (notă Bugs Bunny - sus-numitul și Puiu Preda se cunoșteau de pe vremea când ofițerul sibian a activat la Timișoara. Vorba aia, de la colonel la "colonel"...)

STELIAN ANGHEL, după meciul Unirea Alba Iulia - Poli: **"Le doresc arbitrilor un Paște la fel de negru precum ne-au făcut ei nouă miercurea asta"**

IOAN SDROBIȘ, referindu-se la meciurile vândute de jucători: **"Nici un fotbalist nu va recunoaște că a luat bani, așa cum nici o nevastă nu va recunoaște vreodată că și-a înșelat bărbatul"**.

MARIN LUPAȘ, administrator delegat, UTA: **"Pentru noi era mai bine să ne bată Poli, cu condiția să-i bată și pe CFR Cluj"**.

VALI MICULESCU, după meciul Inter - Poli: **"Îmi pare rău că am bătut atâta drum degeaba. Dacă rămâneam acasă aș fi câștigat 100.000 arbitrând în campionatul județean"**

IOAN HEGY (Metalurgistul Cugir): **"Cât am fost în pregătiri la Poli, atâta m-a plimbat Piticu** (notă Bugs Bunny - Titi Varga) **prin oraș că și acum am febră musculară"**.

PAUL BARNA (Armătura Zalău): **"Scrieți frumos de mine, că poate mă ia Poli înapoi"**

SORIN ROMAN (FC Baia Mare): **"Până acum n-am avut niciodată probleme cu câți antrenori am lucrat. Acum am!"**

RUDI RANCZ (Minerul Motru), apropo de deplasarea echipei sale la Satu Mare: **"La Satu Mare am plecat cu un autocar și ne-am întors cu o căruță... de goluri"**.

BUGS BUNNY

VA FI JOI O ZI ISTORICĂ PENTRU POLI?

"Vă asigur că joi va fi luată o decizie im portantă", a anticipat Viorel Vișan, unul dintre cei 3 reprezentanți ai membrilor fondatori, adunarea generală extraordinară a angajaților clubului Politehnica, programată pentru mâine, 23 aprilie termen limită fixat cu ocazia ședinței Consiliului de Administrație de joi 9 aprilie, când comunicatul forului administrativ al grupării alb-violete înștiința Adunarea generală a clubului că este necesară modificarea statutului actual, care încalcă prevederile Legii nr. 21/1924 și anulează participarea Universității Politehnica, Primăriei și Prefecturii la susținerea activității fotbalistice.

Vişan: "Există posibilitatea să predăm cheile"

Despre ce deznodământ ar putea avea întrunirea de mâine, la care va participa atât conducerea executivă a clubului, cât și cea administrativă, care înglobează cei "3P", l-am întrebat tot pe Viorel Vișan.

În mod normal cei 3 P ar trebui să-și respecte angajamentul ferm lansat în fața întregii suflări timișorene și să încheie stagiunea de o manieră onorabilă cu Poli. Din punctul de vedere al membrilor fondatori, ori este încheiat un acord cu Reggiana, soluție pe care noi am văzut-o viabilă în vederea redresării financiare a clubului, ori predăm cheile", a spus Vișan.

Pista Reggiana, care fusese în mare măsură părăsită încă de luna trecută, a devenit definitiv de domeniul trecutului după ce Ermanno Zacchini, prezent în aceste zile în România, i-a expus lui Francesco Dal Cin, președintele Reggianei, care l-a împuternicit să negocieze cu Poli, declarația oferită săptămânalului nostru de Mircea Pascu, președintele alb-violeților. **"Eu v-am mai spus că retrogradarea lui Poli este planificată și că se face absolut tot ce se poate pentru acest lucru!"**, spunea Pascu pentru ediția trecută din Fotbal vest. Reacția lui Dal Cin a fost promptă, hotărând sistarea oricăror potențiale colaborări cu Poli.

Pascu primeşte liber şi contestă statutul juridic al clubului

În urma înfrângerii de acasă cu CFR Cluj, șeful executivului polist, a luat calea Capitalei, de unde a revenit abia ieri, când a intrat în contact cu Ioan Carțiș, rectorul Universității Politehnica. Că Poli n-a avut cârmaci în situația unui -7 neverosimil și a două deplasări consecutive, nu mai prea miră pe nimeni, la actuala conjunctură de la un club în derivă totală. Totuși, iată explicația lui Mircea Pascu: **"După meci, Diminescu m-a anunțat telefonic că și-a înaintat demisia, cerându-mi să fac și eu la fel, ceea ce era valabil și pentru antrenorul Roșca. Eu eram hotărât să revin de la București la două zile după eșecul cu Cluj, luni după-amiază, dar Nicolae Diminescu a insistat: <<Nu veni! Dă-ți demisia!>> Acesta este motivul pentru care m-am întors abia peste 10 zile. Nu țin la scaun, dar țin la demnitatea mea, și mă voi prezenta la adunarea de joi, din 23, pentru a-mi expune într-un cadru deschis opiniile despre ce n-a mers la Poli și de ce nu va merge în stadiul actual. Rămân la convingerea că în Timișoara există posibilități bune pentru susținerea unei activități fotbalistice și că Timișoara poate duce la pas o echipă la mijlocul primului nostru eșalon fotbalistic. Aceasta însă, într-un cadru juridic, financiar și managerial judicios, și doar cu condiția ca banii să fie nerăsfirați. Joi voi fi în măsură să pot raporta tot ceea ce a depins de mine la Poli. E drept că pe baza rezultatelor poate fi scrutinizat orice aspect al unei activități, dar pot să spun că n-am fost dorit de cei din jur și era clar că nu pot să-mi desfășor normal activitatea. Dacă nu se înțelege că la Poli problema e juridică... Adunarea Generală a membrilor fondatori nu poate ajuta clubul cu nimic, în schimb îl poate bloca"**.

Rămâne de văzut dacă Adunarea Generală a clubului, convocată pentru mâine de Nicolae Diminescu, președintele Consiliului de Administrație polist, va genera o deblocare în actuala situație de la club, care suferă de un evident vid de autoritate. Poli parcurge cea mai acută criză din istoria postbelică a grupării și o nerezolvare urgentă a problemelor organizatorice și financiare s-ar putea resfrânge decisiv asupra prestațiilor din teren, care nu exclud alunecarea poliștilor spre eșalonul 3.

TOP ŞI ANTI TOP

ÎNTRE CEZAR...

1. **UTA**. După 3 remize externe, a apărut și prima victorie în deplasare în această ediție. Dacă investitorii italieni ar fi preluat-o pe "Bătrâna Doamnă" la începutul campionatului, probabil că acum alb-roșii luptau pentru promovare!

2. **ELECTRICA**. Se întâmplă minuni și la Gara Mică. "Tramvaiștii" au obținut al 3-lea succes consecutiv, al doilea în deplasare, tocmai la fruntașa din Câmpia Turzii.

3. **GABI PERŞA.** Jucătorul reșițean le-a făcut din nou clipe grele oltenilor, înscriind golul victoriei în partida din runda intermediară, cu Universitatea Craiova, după ce a izbutit egalarea în jocul tur din Bănie!

...

7542. **UMT și POLI**. Primele două trupe din Timișoara fac efectiv de râs fotbalul din acest oraș. Evoluțiile lor în această primăvară sunt de-a dreptul dezolante, fapt ce reiese și din bilanțul returului: 18 jocuri împreună, o victorie, 6 remize, 11 eșecuri, golaveraj 10-32! Ce poate fi mai rău? Eventual dacă s-ar prăbuși una din tribunele stadioanelor unde aceste echipe își desfășoară activitatea!

....

9644. **MINERUL OCNA DE FIER.** După câteva evoluții mai reușite (a nu se înțelege că este vorba despre vreo victorie), minerii și-au revenit la normal, încasând 14 goluri la Bozovici!

...

10.002. **"U" CLUJ, FARUL, UNIV. CRAIOVA, FCM BACĂU.** Cică în România nu vin spectatorii pe stadioane. Păi decât să plătească cel puțin 10.000 de lei pentru un bilet, pentru a vedea mascarade precum cele de la Constanța sau Craiova, mai bine cumpără câteva lămâi! De ce tocmai lămâi? Pentru a le spăla greața de ceea ce se întâmplă pe arenele noastre! Ne mirăm puțin că Alesanco se complace în această situație, dar în fotbalul românesc se adaptează repede și spaniolii și americanii și germanii și suedezii și... indienii! Mai ales că ultimii au tenul mai închis și nu se observă că le roșesc obrajii...

...ŞI MĂGAR

TUNELUL TIMPULUI

săptămâna 21-27 aprilie

22 aprilie 1971: cu o seară înaintea meciului de campionat Ajax Amsterdam - Nijmegen, un spectator a pătruns pe stadion și a retezat stâlpii porților, aceștia rămânând, în picioare ușor fixați. Când cei doi portari au ajuns între buturi, stâlpii și barele transversale s-au prăbușit, Krol (Ajax) suferind o fractură, accidentându-se și portarul echipei oaspete. Partida a fost reprogramată.

23 aprilie 1905: la Miskolc s-a născut Ladislau Raffinsky. Înainte de a fi legitimat la Chinezul Timișoara în 1927, a evoluat la Unirea și Clubul Atletic Timișoara. Consacrarea definitivă a cunoscut-o la Ripensia, iar finalul de carieră l-a găsit la Rapid București. A fost de 20 de ori internațional, participând la Campionatele mondiale din 1930 - Uruguay și 1934 - Italia. A decedat la 31 iulie 1981.

23 aprilie 1928: înaintea partidei cu Iugoslavia, federația a organizat un meci între echipa probabilă a României și formațian Juventus București. Jocul s-a încheiat înainte de disputarea celor 90 de minute printr-o încăierare generală, la care au participat jucătorii și spectatorii. Comisia de disciplină a decis suspendarea pe perioade între 6 luni și 2 ani a jucătorilor Georgescu, Pfann, Melchior, Say, Dobo și Cseh.

23 aprilie 1935: în sferturile de finale ale Cupei României s-au înregistrat rezultate scontate, cele două echipe timișorene ajunse în această fază a competiției repurtând victorii: Ripensia Timișoara - CAO Oradea 2-1, ILSA Timișoara (cu celebrul Rudy Wetzer jucător-antrenor) - ASCAM București 4-1, Venus București - Juventus București 3-0 și CFR București - Phoenix Baia Mare 4-2.

24 aprilie 1971: un șofer din Plymouth (Anglia) a stabilit un record mondial al momentului la jocurile de tip Pronosport cu meciuri din campionatul englez. Respectivul a intrat în posesia sumei de 401.792 lire.

25 aprilie 1970: al doilea rezultat de 0-0 înregistrat în istoria meciurilor directe între primele reprezentative ale Scoției și Angliei, pe stadionul Hampden Park din Glasgow. Precedentul a fost în 1872, chiar la primul meci între două echipe naționale din istoria fotbalului.

26 aprilie 1902: s-a înființat Fotbal Club Timișoara, primul club specializat în fotbal de pe actualul teritoriu al României. Culorile clubului erau alb și verde, iar primul președinte al grupării a fost ales dr. Adalbert Mesko. După numai 4 zile, delegația clubului a fost primită în audiență de primarul orașului, care le-a repartizat un teren pentru construirea unui stadion. Tribuna principală a arenei FCT se afla pe locul unde astăzi se găsește Facultatea de mecanică a Institutului Politehnic.

26 aprilie 1903: la Madrid s-a înființat clubul Atletico, cel care a devenit de-a lungul timpului a treia forță a fotbalului spaniol, după Ral Madrid și FC Barcelona. Clubul condus de 11 ani de Jesus Gil y Gil are în palmares 9 titluri de campioană a Spaniei (ultimul în 1996). Pe plan internațional, jucătorii porecliți "Colchoneros" (Saltelele), datorită tricourilor în dungi alb-roșu au câștigat Cupa Cupelor în 1962 (1-1 și 3-0 cu Fiorentina) și au fost finaliști în Cupa Campionilor Europeni în 1974 (1-1 și 0-4 la rejucare cu Bayern München).

26 aprilie 1993: Brian Clough s-a retras de la conducerea tehnică a echipei Nottingham Forest după 18 ani petrecuți pe banca "Pădurarilor". Cu această echipă a câștigat Cupa Campionilor Europeni în 1979 și 1980 și singurul titlu național al grupării roș-albe, în 1978, chiar la primul an de la revenirea în divizia de elită din Anglia. În cei 18 ani a mai câștigat de 4 ori Cupa Ligii Engleze.

27 aprilie 1947: la Amsterdam s-a născut Johann Cruyff. De 48 de ori internațional (a marcat 33 de goluri pentru naționala "Portocalei mecanice") jucând 506 meciuri în prima divizie (209 goluri marcate). A câștigat Balonul de aur, atribuit celui mai bun fotbalist european în 1971, 1972 și 1973, ani în care echipa condusă în teren de Johann a câștigat de tot atâtea ori Cupa Campionilor Europeni. A jucat la Ajax Amsterdam (1957-73) și 1981-83, FC Barcelona (1973-78), Los Angeles Aztecs (1979), Washington Diplomats (1980 și 1981), Levante (Spania, liga a II-a, 1981) și Feyenoord (1883-84). Cele mai importante succese ca antrenor: câștigarea Cupei Campionilor Europeni în 1992 și a Cupei Cupelor în 1989 cu FC Barcelona și Cupa Cupelor în 1987 cu Ajax Amsterdam.

FRAŢII "DINAMITĂ":

Mihai și Ionel "Dinamită" pe când încă îmbrăcau tricoul CPL-ului

MIHAI

- joacă fundaș central la marcaj
- s-a născut în 19 iulie 1968 la Arad
- a început fotbalul la Școala Generală nr. 13 din Grădiște sub îndrumarea profesorului Marius Demian

IONEL

- joacă fundaș lateral, libero sau vârf de atac
- s-a născut în 4 septembrie 1969, la Arad
- a început fotbalul la CFR Arad, primul antrenor fiindu-i Josif Katona

MIHAI şi IONEL PETCUŢ

Rep: **De fapt de unde vi se trage porecla de "frații Dinamită"?**

M.P.: De la bunul nostru prieten, Sanyi Labu. Eram coechiperi la CPL Arad în Divizia C. După un meci în care atât eu, cât și Ionel am jucat foarte bine și am contribuit din plin la victorie, în vestiar Sanyi a spus *"Măi, voi astăzi ați fost mai puternici decât dinamita"*. Și așa am rămas "frații Dinamită". De altfel, Labu era la echipă tartorele nostru, el ne punea porecle a toți.

REP: **Deși sunteți frați, ați pornit în fotbal de la cluburi diferite. La ce echipă v-ați întâlnit?**

I.P.: La echipa din cartierul nostru, Grădiște, CPL (pe atunci Foresta). Am jucat împreună la echipa de juniori. Mihai a fost promovat la echipa de seniori la 17 ani, iar eu la 16 ani și jumătate.

Rep: **Cine v-a fost în acea vreme antrenor?**

M.P.: Regretatul Florea Pantiș.

Rep: **În acea perioadă, echipa CPL-ului a început să aibă rezultate bune și a reușit să ajungă din campionatul Onoare în Divizia C...**

I.P.: Într-adevăr, după ce am revenit din armată, echipa a reușit să promoveze în campionatul județean, iar în anul următor, câștigând campionatul județean, după barajul cu Voevozi, am promovat în Divizia C. Aceste lucruri s-au întâmplat în perioada 1990-91. Antrenori erau Dorel Cura și Mihai Jivan.

Rep: **Cum a fost în Divizia C?**

M.P.: După 6 etape de campionat, a venit la echipă nea Gigi Borugă, antrenor secund rămânând Mihai Jivan. După un an, din cauza restructurării Diviziei C, am retrogradat, dar am promovat din nou anul următor.

Rep: **De care antrenor v-ați simțit cei mai apropiați?**

M.P.: De departe, de nea Gigi Borugă! Chiar dacă uneori mai țipa la noi! Țin minte că înaintea meciului de baraj cu Electrica, de la Timișoara, mi-a spus: *"Dacă scapă Mureșan o dată de tine, tu vii pe jos la Arad!"* Să știți că după acei meci m-am întors acasă cu autocarul echipei, deci îmi făcusem datoria.

"Suntem legaţi sentimental de CPL"

Rep: **În campionatul trecut, a fost o retrogradare, consider eu, dureroasă. Cum o comentați?**

M.P.: Acea retrogradare s-a datorat în mare măsură situației financiare precare a clubului și lipsei de experiență a președintelui Aurel Sorin Popovici.

Rep: **În retur ați avut la un moment dat cea mai bună situație în clasament dintre cele patru echipe arădene, mai ales că ați câștigat un meci în deplasare, la Motorul CFR Arad. Și cu toate acestea, în cele din urmă s-a retrogradat. De ce?**

M.P.: Eram pe locul șapte, la -2 în clasamentul adevărului, dar după aceea au urmat 7 meciuri în care nu am câștigat. Am pierdut pe teren propriu cu Electrica și cu FC Arad Telecom și am remizat cu Zalăul. Așa s-a năruit totul.

Rep: **Ionele, tu nu ai fost părtaș la această retrogradare, deoarece la începutul campionatului respectiv ai fost cedat la echipa Gloria Arad, din Divizia D. De ce?**

I.P.: Am cerut eu să plec. Pe moment, nu m-a interesat unde, doar să plec! Am optat pentru Gloria Arad. Am părăsit clubul CPL cu mare greutate, dar nu mai suportam atmosfera de la echipă. Și când spun acest lucru nu mă refer la colegi. Mă refer la relația dintre conducere și echipă. Și eu cum sunt un tip mai recalcitrant, toată lumea a răsuflat ușurată când mi-am exprimat dorința să joc în altă parte. Chiar am văzut satisfacție pe fețele unora.

Rep: **La Gloria ți-ai recăpătat liniștea?**

M.P.: Da. Pot să spun în toate privințele, mai puțin situația materială. Am găsit la această echipă o atmosferă cum era la CPL în vremurile bune.

Rep: **Mihai, tu ai părăsit echipa CPL-ului după retrogradare, plecând la Indagrara. Care au fost motivele plecării?**

M.P.: Am plecat cu un gust amar și în același timp cu părere de rău de la CPL. Fără să mi se spună direct, am înțeles că eu, Ianuș, Mârnea și Molnar nu mai eram doriți, deoarece am fi vândut meciul la FC Arad Telecom.

Nu am făcut așa ceva niciodată, din contră, uneori mi-am pus capul în gheata adversarului să îndepărtez pericolul din fața porții CPL-ului. Nici unul dintre noi nu s-ar fi implicat într-o asemenea situație, așa că nu am meritat să fim ponegriți.

Rep: **Cum este la Indagrara?**

M.P.: Aici am găsit o atmosferă bună, agreabilă, un antrenor valoros, Ionuț Popa. Păcat că situația materială a echipei ne-a făcut să ajungem pe locul patru, când după etapa a 13-a eram pe locul întâi și aveam patru puncte avans față de urmăritori.

Rep: **Vă simțiți apropiați ca și frați, chiar dacă jucați la echipe diferite?**

I.P.: Sincer să fiu, în acele nouăzeci de minute în care suntem adversari uit că suntem frați. După aceea poate regret, dar ăsta sunt eu. Pe vremea când jucam împreună la CPL în Divizia C, într-un meci la Arad cu Sighetul, Tătăran l-a lovit pe fratele meu fără minge. În acel moment am tăbărât amândoi pe el și i-am aplicat o corecție să țină minte că a avut de-a face cu frații "Dinamită". După aceea, ne-a părut rău pentru acest gest, dar miza jocului și tensiunea din teren a fost mare.

Rep: **Voi sunteți jucătorii CPL-ului. Până când mai aveți contract cu actualele echipe?**

I.P.: Eu sunt al clubului Gloria Arad până în vara anului 2000.

M.P.: La sfârșitul acestui campionat redevin jucătorul CPL-ului.

Rep: **CPL-ul se află și în Divizia D într-o situație nu prea roză. Chiar dacă acum sunteți în afara cercului, cum explicați această stare de fapt?**

I.P.: Totul se datorează conducerii. Nu este posibil să dai drumul la opt (!?) jucători deodată când echipa a retrogradat. Pe mine mă doare, fiindcă eu sunt din cartierul Grădiște. Trec în fiecare zi pe lângă teren. Îmi pare rău pentru foștii mei coechipieri, ce-i drept puțini la număr. Aș vrea foarte mult să se salveze de la retrogradare.

OVIDIU PĂCURARIU

D-ARAD CRIZĂ DE GHETE LA ZĂDĂRENI

CPL ARAD - ŞOIMII PÂNCOTA 2-3

Partidă deosebit de importantă pentru ambele echipe. Lemnarii au condus la pauză cu 1-0, dar elevii lui Sandu Gaica au întors rezultatul în favoarea lor, făcând prin aceasta viața foarte grea echipei CPL. Au marcat: **Zăză, Bilan - Poenariu, Malec (autogol), Ștefănuț.**

Au arbitrat: M. Gornic - M. Toderici, N. Ardelean jr.

ŞOIMII LIPOVA - INDAGRARA ARAD 3-0

Meciul prezenta interes numai pentru echipa din Lipova, care cu această victorie revine în fruntea clasamentului. Cu toate acestea, arbitrul Mircea Bondar a ținut săși facă numărul, trimițându-l în tribună în primele 5 minute ale partidei pe "il alenatore" Ionuț Popa și mai târziu eliminându-l pe Sulincean (Indagrara), rupând astfel echilibrul. Au marca **Stoiu, Mițiți** și **Trif.**

Au arbitrat: M. Bondar - P. Bândea, N. Forton. De remarcat că observatorul acestei partide a fost Mircea Roșca, președintele colegiului județean de arbitri. La mutare: Roșca.

UNIVRESITATEA ARAD - MOTORUL CFR ARAD 1-2

Nu mai surprinde pe nimeni evoluția echipei studențești, care n-a mai câștigat nici un meci în retur. Noroc că a acumulat suficiente puncte în toamnă! Au marcat: **Gomoi (penalty) - Costea, Dolha.**

Au arbitrat: A. Teglas - O. Mihart, St. Mercea.

PETROMUREŞ ZĂDĂRENI - FRONTIERA CURTICI 1-3

Total dezinteres al conducerii clubului din Zădăreni pentru această tânără echipă, care și la acest meci a folosit 6 juniori. Echipa I așteaptă să se încheie meciul juniorilor din deschidere pentru a le lua ghetele! Au marcat: **Lascu - Pantea, Suciu, Moț.**

Au arbitrat: A. Tegals - O. Mihart, St. Mercea.

GLORIA ARAD - TRICOUL ROŞU BLĂNARUL 1-1

A fost un meci agreabil între două echipe lipsite de griji, preocupate numai pentru spectacol. Oaspeții au ratat patru situații de singur cu portarul. Au marcat: **Bota - G. Molnar.**

Au arbitrat: E. Arsa - M. Axente jr., A. Păcurar.

CRIŞUL CHIŞINEU CRIŞ - VICTORIA NĂDLAC 2-3

Crișul a condus la pauză cu 2-0, prin cele două goluri înscrise de **Vinter.** În repriza a doua, însă, ambele echipe s-au "trezit la realitate", oaspeții obținând victoria mult dorită...

Au arbitrat: A. Apătean - M. Hălmăjan, V. Havași.

ROMVEST SOCODOR - GLORIA CERMEI 5-3.

Deoarece partida s-a jucat în... Săptămâna Patimilor; ne rezumăm să consemnăm doar rezultatul.

Au arbitrat: C. Tripa - D. Buică, V. Toderici.

CRIŞANA SEBIŞ - AVÂNTUL TÂRNOVA 3-0 - fără joc.

Echipa din Târnova s-a retras din campionat.

OVIDIU PĂCURARIU

CLASAMENT

1. LIPOVA	*29	21	3	5	79-32	66	+21
2. AŞ VLADIM.	29	20	4	5	77-33	64	+22
3. PÂNCOTA	29	21	1	7	54-34	64	+22
4. INDAGRARA	29	16	4	9	70-40	52	+10
5. CERMEI	29	14	2	13	61-42	44	+2
6. FC INEU	29	14	2	13	52-53	44	-1
7. "U" ARAD	29	12	7	10	49-39	43	-2
8. TRIC. ROŞU	29	12	7	10	56-55	43	+1
9. MOTORUL	29	13	3	13	63-46	42	0
10. CURTICI	29	13	3	13	45-44	42	0
11. GLORIA AR.	29	13	3	13	51-51	42	-3
12. CH. CRIŞ	29	12	3	14	54-53	39	-6
13. SEBIŞ	29	10	4	15	49-73	34	-11
14. NĂDLAC	29	8	7	14	42-70	31	-11
15. TÂRNOVA	29	7	8	14	42-52	29	-13
16. SOCODOR	29	7	7	15	47-76	28	-17
17. CPL ARAD	29	8	4	17	38-69	28	-17
18. ZĂDĂRENI	29	3	2	24	29-96	11	-34

Et.viitoare Et. 30 - **sâmbătă, 25 aprilie:** Cermei - "U" Arad (**2-1**); Târnova - Ch. Criș (**0-1**); Tricoul Roșu - CPL Arad (**1-3**); Motorul - FC Ineu (**0-5**); Nădlac - Gloria Arad (**0-2**); Pâncota - Lipova (**0-3**); AS Vladimirescu - Sebiș (**3-1**); Curtici - Socodor (**1-5**); Indagrara - Zădăreni (**8-1**).

Înghesuială pe podium

FC INEU - AS VLADIMIRESCU 2-1 (0-0)

Stadion Ineu, teren acceptabil, timp înnourat, cu ploaie, spectatori 200
Arbitri: D. Ologeanu jr. - C. Vida, Gh. Petrişor.
Observator: Gheorghe Igreţ.
Cartonaşe galbene: Gh. Herman, Uscă, Popa, Oros, N. Sinescu, Arhilie.
Cartonaş roşu: Oros (min. 41).
FC INEU: FEIEŞ - Gh. Herman - S. Herman, Jurcă, Avram (67, Uscă) - Ursoi (66, Şerban), ABRUDEAN, Matei (cpt), BALACI - Tudor (60, Fl. Bun), Foltean.
Antrenor: Petru Feieş. Pe bancă: Dulhaz, Vişan.
AS VLADIMIRESCU: Fl. Moţ - Bucur - ARHILIE (cpt), ALB, Popa - Cristof (1, Oros), A. Moţ (55, Vâzoc), Iancu, Ciba (71, Ichim) - I. ARDELEAN, N. Sinescu.
Antrenor: Ludovic Bubela. Pe bancă: Buderi, Szabo, Arşi.
Au marcat: I. ARDELEAN (min. 62), cu un şut din apropiere; AVRAM (min. 66), lobând balonul peste portarul Fl. Moţ; BALACI (min. 70), cu un şut pe sub portar.
Jucătorul meciului: FEIEŞ.

● Echipa din Ineu, supermotivată pentru acest joc, a luptat exemplar pentru victorie, în care a crezut și în momentele când a fost condusă. Ea a avut meritul că a jucat corect, fără brutalități, obținând în cele din urmă victoria. ● Nu este mai puțin adevărat că arbitrajul a fost unul modest, ca să mă opresc cu aprecierile aici. Oaspeților li s-au refuzat două lovituri de la 11 metri, când Ciba (min. 55) și Ichim (min. 84) au fost faultați în careu! Nici asistenții nu s-au lăsat mai prejos și au avut câteva semnalizări eronate, indicând ofsaiduri imaginare. ● Începutul partidei a fost unul prudent de ambele părți, cu rare acțiuni de poartă. ● A urmat de acum tradiționala eliminare a lui Oros (Vladimirescu), pentru două cartonașe galbene, ultimul primit pentru un fault inutil la mijlocul terenului. ● Repriza a doua a fost mai dinamică, au venit și cele trei goluri șutul în transversală al lui Arhilie și paradele uluitoare ale lui Feieș la șuturile lui Iancu, N. Sinescu și I. Ardelean. ● În schimb, nefericitul Fl. Moț, portarul echipei din Vladimirescu, a primit două goluri parabile, chiar dacă a avut și intervenții bune, punându-i-se, poate nemeritat, înfrângerea în cârcă. ● Cu această înfrângere, AS Vladimirescu cedează fotoliul de lideră, făcând întrecerea mai palpitantă.

O.P.

D-CARAŞ Victorie de orgoliu în derby-ul campionatului

AS BOCŞA - MUNCITORUL REŞIŢA 1-4 (1-2)

Au marcat: Furic (27) - Cocoș (15), Măruia (25), Cârstea (60), Cârjan (84). Arbitri: D. Vătafu - V. Olar, D. Tuchiluș (toți din Caransebeș).

MINERUL ANINA - CSO MINERUL ORAVIŢA 2-0 (1-0)

Au marcat: Olteanu (21), Țopan (76). Arbitri: M. Medar - C. Manda, M. Păunescu (toți din Reșița).

FOREST OLIMP ZĂVOI - MUNDUS CARANSEBEŞ 2-1 (1-1)

Au marcat: Mălăescu (21, 59) - Vlăduț (44) Arbitri: G. Gril - N. Gogeanu, M. Goicov (toți din Bocșa)

MINERUL COZLA - METALUL TOPLEŢ 1-2 (1-2)

Au marcat: Ilici (5) - Croitoru (32, 43) Arbitri: V. Mihuț (Anina) - Al. Verdeș, S. Lepoev (ambii din Reșița)

DUNĂREA MOLDOVA NOUĂ - CAROMET CARANSEBEŞ 2-3 (1-1)

Au marcat: Tarsoly (38 - penalty), Pinten (79) - Păsulă (35 - pen.), Drăghici (57), Puiu (70). Arbitri: Gh. Surdu - P. Vulpe, I. Marcovici (toți din Reșița)

MINERUL NERA BOZOVICI - MINERUL OCNA DE FIER 14-0 (7-0)

Au marcat: Vlădulescu (16, 23, 36, 53, 54, 63, 88), Lolea (4, 10), Cârpan (25), Bogdan (30), Neacșu (49, 75, 83). Arbitri: Gh. Balaj - T. Pârvulescu, T. Laszlo (toți din Reșița).

ARSENAL REŞIŢA - METALUL OŢELU ROŞU 2-0 (2-0)

Au marcat: Șobache (25), Bâclesan (39) Eliminați: Uțiu (Arsenal) - Roman (Metalul). Antrenorul echipei Arsenal, Ion Copocian, a fost eliminat din incinta terenului pentru injurii adresate arbitrului Arbitri: P. Herghelegiu - I. Cocora, F. Biriș (toți din Bocșa).

ALEXANDRU IZVERNARI

CLASAMENT

1. MINERUL MN	26	22	0	4	95-15	66	+27
2. M.BOCŞA	26	18	3	5	92-21	57	+18
3. CAROMET	26	18	2	6	72-25	56	+17
4. ARSENAL	26	18	2	6	62-19	56	+17
5. MUNCITORUL	26	15	6	5	64-34	51	+12
6. OŢELU ROŞU	26	16	1	9	68-31	49	+10
7. ORAVIŢA	26	13	3	10	55-36	42	+3
8. BOZOVICI	26	12	2	12	59-59	38	-1
9. ANINA	26	11	2	13	53-49	35	-4
10. MUNDUS	26	9	4	13	32-38	31	-8
11. DUNĂREA MN	26	9	3	14	43-55	30	-9
12. TOPLEŢ	26	8	2	16	39-71	26	-13
13. ZĂVOI	26	7	2	17	35-48	23	-16
14. AS BOCŞA	26	6	3	17	34-100	21	-18
15. COZLA	26	4	4	18	27-94	16	-23
16. OCNA	26	2	1	23	22-157	7	-32

Et.viitoare Et. 27 - **sâmbătă, 25 aprilie:** Mundus - Anina (**1-3**); Bocșa - Arsenal (**0-1**); Caromet - AS Bocșa (**4-0**); Oțelu Roșu - Bozovici (**4-4**); Muncitorul - Cozla (**4-0**); Oravița - Dunărea (**0-1**); Minerul Mold. Nouă - Topleț (**2-1**); Ocna de Fier - Zăvoi (**0-3**).

Miza a fost teoretică...

METALUL BOCŞA - MIN.MOLDOVA NOUĂ 2-1 (2-1)

Stadion "Metalul", teren bun, timp ideal pentru fotbal, spectatori 150
Arbitri: M. Vărzan (Oţelu Roşu) - Gh. Tiuch, I. Ban (ambii din Caransebeş).
Observator: Adrian Cocoş (Reşiţa).
Cartonaşe galbene: Cocoş, Trifon, Marişescu, Szilagyi - Damianovici, Dragomir, Halasz, N. Tismănaru.
Cartonaş roşu: Szilagyi (90).
METALUL: Perian (cpt) - BOLTAŞIU - Ciornovalic, Trifon, Cocoş - G. CIUCUR (74, Căienar), Marişescu (86, Szilagyi), TELEKY, Ţigla - BERCSENYI, Sabaiduc (82, Tötösi).
Antrenor: Ioan Talpeş. Pe bancă: Dolamă, Topciu, Rotaru, Daniel Dăianu.
MINERUL; Minea - Miu - Damianovici, Stanoevici, Dragomir - HALASZ, N. TISMĂNARU (cpt), Gh. Marişescu, ASANDULUI - Luca (52, Stroia), Runcan (63, Goanţă).
Antrenor: Moise Străinescu. Pe bancă: Blănariu, Truichici, Burghioc.
Au marcat: ASANDULUI (min. 9), după o "bâlbă" între Perian şi Cocoş; ŢIGLA (min. 29), după un corner executat de Marişescu şi pasa lui Sabaiduc; BERCSENYI (min. 30), excelent servit de G. Ciucur, care a trecut uşor de doi adversari.
Jucătorul meciului: BERCSENYI.

● În tur, minerii au surclasat cu 3-0 principala contracandidată, dar evoluția de atunci a elevilor profesorului Străinescu a întrecut cu mult ceea ce echipa a arătat sâmbătă la Bocșa. ● Echipa care va merge la baraj nu are decât 3 jucători "mari și lați", Halasz, N. Tismănaru și Asandului, restul sunt doar simple prezențe pe teren (sau cel puțin așa se prezentau sâmbătă). ● Este adevărat că absențele lui Corneanu și Truichici (accidentați) s-au făcut simțite, dar cu doar jumătate de echipă, ce pretenții se pot emite la promovare? Celor doi susamintiți îl putem adăuga și pe N. Tismănaru, "criminal" atacat în finalul jocului de Szilaghyi. Noroc că atacul "la rupere" (pentru care a primit direct cartonașul roșu, după ce mai avea la activ și un galben, ambele luate în cele 3 minute, cât a jucat) s-a soldat doar cu o contuzie care îi permite talentatului jucător din Moldova să evolueze în partida cu Arsenal Reșița. ● Bocșenii regretă că nu au atacat suficient de tranșant promovarea, pentru că jucători ca Boltașiu, Bercsenyi și Teleki ar merita să joace într-un eșalon superior.

CONSTANTIN ALBU (președinte Minerul): **"Cu cine mă mai duc la baraj? Am rugat să mi se dea o brigadă de arbitri ca lumea, să țină meciul în mână! S-a delegat cea mai proastă brigadă de arbitri! Dacă le dădea cartonașe galbene, îi liniștea! Oamenii competenți, arbitrii divizionari, au rămas la Reșița!"**

PUIU MISCHIE (președinte Metalul): **"Fiți siguri că nu l-am pus noi pe Szilagyi să lovească"!**

PETRU FUCHS

D-TIMIŞ TICĂ ANDREAŞ DEBUTEAZĂ CU GOL PENTRU FC JIMBOLIA

Pentru a doua oară în acest an, întreaga etapă s-a disputat vineri, raportul victorii-înfrângeri fiind favorabil gazdelor la limită, 5-4, iar pentru a șasea oară în actualul sezon nici o partidă nu s-a încheiat la egalitate. Derby-ul de la Giarmata a fost tranșat de trupa lui Cireșan, în timp ce scorul rundei s-a înregistrat în Mehala, unde Făgetul a încasat-o la scor, ajungând la "cota 157" goluri primite. A patra oară în decurs de 28 de etape, un meci s-a decis la masa verde, Sânnicolaul Mare pierzând în favoarea Variașului, datorită lipsei asistenței medicale.

ŞOIMII TIMIŞOARA - MUREŞUL CENAD 3-0 (2-0)

Au marcat: Bagia, Apostol, Bodescu.

Arbitri: R. Malac - Gh. Nicola, I. Juravle.

"Aviatorii" au obținut cea mai categorică victorie în propriul fief de când sunt conduși de Floria Mierea, iar oaspeții n-au mai câștigat puncte afară din etapa a 8-a, când au învins cu 3-0 pe Tehnolemn.

TIMPURI NOI GIARMATA - CSA TIMIŞOARA 2-1 (0-0)

Au marcat: Paleacu, Olaru - Butnărașu

Arbitri: O. Trandu - Gh. Stănescu, C. Avram.

Cu acest succes, Giarmata redevine "vice-lider", având un handicap de 12 puncte față de fruntașa seriei. Ștefanca & Co sunt la a treia înfrângere cu 1-2 în acest campionat, după cele cu Mondial și Obilici.

DACIA TIMIŞOARA - FLACĂRA FĂGET 8-0 (6-0)

Au marcat: Nicolici (2), Pârva II (2), Suboni (2), Vereș, Koller.

Arbitri: D. Popovici - V. Ciorogar, S. Chiorpec

"Brutarii" au obținut cel mai categoric succes al lor în 14 meciuri pe teren propriu, în timp ce făgetenii au ajuns la o medie de 8.2 goluri încasate pe meci în cele 14 deplasări de până acum.

AC RECAŞ - FC JIMBOLIA 0-7 (0-4)

Au marcat: Călușeru (3), I. Chioibaș (2), Tărnăuceanu, Andreaș (penalty).

Arbitri: C. Dorbișan - Gh. Miloi, C. Daminuță.

Tavi Popescu se află la prima victorie pe banca jimbolienilor, după ce recășenii au învins surprinzător în tur cu 2-0. "Grănicerii" sunt, deocamdată, singura echipă a seriei cu zero la adevăr.

FC MOBI FROLA - MONDIAL LUGOJ 0-4 (0-1)

Au marcat: Nițu (2), Cical, Podean.

Arbitri: C. Munteanu - T. Lajos, V. Igna.

Trupa lui Manu Foale și-a compromis total șansele de supraviețuire în liga a patra, înregistrând a treia înfrângere pe terenul Voința în acest an, după eșecurile cu CSA Timișoara și Steaua Roșie Variaș. De cealaltă parte, Mondialul lui Mircea Becheru a obținut al doilea succes consecutiv extern, consolidându-și poziția a cincea în clasament.

BANCOM COMLOŞU MARE - LAMINORUL NĂDRAG 2-0 (1-0)

Au marcat: Chirițoiu, Tănăsoglu.

Arbitri: R. Urecheatu - O. Simianschi, C. Făniță.

Echipa lui Eugen Ierçu a obținut a doua victorie de la reluarea campionatului în fața propriilor susținători, în timp ce Nădragul n-a agonisit nici un punct din cele 5 deplasări în acest an.

OBILICI SÂNMARTINU SÂRBESC - UNIREA PETIM PECIU NOU 5-1 91-0)

Au marcat: Olari, Naidin, David, Corban, Deac (autogol) - Ianoș.

Arbitri: M. Râmniceanu - P. Pecarov, M. Boboc.

Gazdele au tranșat clar în favoarea lor marea rivalitate cu vecinii din Peciu, rămânând singura echipă a seriei cu maxim de puncte în partidele de pe teren propriu. Unirea Petim rămâne cu satisfacția unui rezultat alb în tur, dar și cu un sec 5-1 administrat celor de la Sânmartin acum două sezoane.

COMTRANSPORT - SPORTING TABAC 0-1 (0-0)

A marcat: Bogdan.

Arbitri: Z. Ciev - D. Ionescu, M. Petcu.

"Fumătorii" și-au luat revanșa după ce în tur au fost înfrânți în Ronaț cu 1-2, revenind pe treapta a treia a podiumului după 7 etape. Toma Grozăvescu & Co se află la al doilea eșec acasă de la reluarea campionatului după un alt 0-1 în etapa a 23-a, cu Sânnicolau Mare.

UNIREA SÂNNICOLAU MARE - STEAUA ROŞIE VARIAŞ 0-3.

Arbitri: I. Spătaru - O. Lihtei, G. Stoicovici.

Partida nu s-a disputat, deoarece gazdele nu au asigurat asistența medicală, Steaua Roșie câștigând la masa verde. Este al doilea caz de acest gen din campionat, după ce în etapa a 13-a, le meciul Tehnolemn - Obilici, doctorul nu s-a prezentat la teren în timp regulamentar. Cu cele trei puncte, Variașul lui Cici Manolache ocupă locul șase în clasament, cea mai bună clasare a lor în actualul campionat.

ALIN RADOVAN

CLASAMENT

1. OBILICI	28	23	1	4	113-23	70	+28
2. GIARMATA	28	18	4	6	59-36	58	+16
3. TABAC	28	17	6	5	72-26	57	+15
4. CSA TMȘ.	28	17	6	5	62-20	57	+15
5. MONDIAL	28	16	5	7	91-30	53	+11
6. VARIAȘ	28	16	2	10	48-37	50	+8
7. COMTRANSP.	28	13	8	7	60-42	47	+5
8. PECIU	28	13	6	9	60-39	45	+3
9. JIMBOLIA	28	13	3	12	56-42	42	0
10. SÂNNICOL.	28	12	4	12	49-44	40	-2
11. COMLOȘ	28	12	3	13	61-54	39	-3
12. DACIA	28	9	8	11	51-45	35	-7
13. ȘOIMII	28	8	8	12	33-32	32	-10
14. NĂDRAG	28	9	3	16	46-82	30	-12
15. CENAD*	28	8	4	16	44-57	26	-18
16. MOBI-FROLA	28	3	5	20	22-77	14	-28
17. FĂGET	28	3	2	23	30-157	11	-31
18. RECAȘ	28	2	2	24	22-136	8	-34

* echipă penalizată cu 2 puncte

Et.viitoare Et. 29 - vineri, 24 aprilie: Sp.Tabac - CSA Timișoara (**2-3**); Mobi Frola - Giarmata (**1-4**); Peciu - Recaș (**2-1**); Jimbolia - Șoimii (**3-3**). **Duminică, 26 aprilie:** Variaș - Comloș (**2-4**); Făget - Comtransport (**1-12**); Nădrag - Dacia (**3-6**); Mondial Lugoj - Obilici (**0-2**); Cenad - Sânnicolau (**2-5**).

Sânnicolaul pierde la masa verde din cauza unui medic cu înclinaţii bahice!

Partida Unirea Sânnicolaul Mare - Steaua Roșie Variaș s-a încheiat odată cu primul fluier al centralului **Iulian Spătaru**, deoarece gazdele nu au asigurat asistența medicală, vizitatorii cucerind punctele puse în joc mai ușor decât se așteptau. Cu toate că era sub influența alcoolului, doctorul a fost prezent la meci, însă nu a avut parafa asupra sa, neputându-se discuta în nici un fel cu el. La stadion a fost adus un alt doctor, cu o Salvare, dar acesta n-a putut prezenta actele doveditoare ale profesiei sale și a plecat așa cum a venit. După ce au așteptat 15 minute, exact cum prevede regulamentul, arbitrii au invitat competitoarele la centrul terenului, fluierând finalul meciului, spre stupefacția spectatorilor, care nu și-au dat eama inițial despre peripețiile așa-zisului doctor.

Andreaş a redevenit secundul lui Popescu

Ex-polistul **Tică Andreaș,** ultima oară antrenor secund și jucător la divizionara B UMT, până la schimbarea conducerii tehnice a metalurgiștilor, s-a despărțit de alb-negrii după ce a slujit mai bine de trei ani echipa de lângă Pădurea Verde. **Tică** a redevenit colaboratorul lui **Tavi Popescu** după aproximativ 5 luni, debutând cu gol sub culorile Jimboliei, în meciul de la Recaș.

Gură cască

Pentru Viorel Popescu, Sărbătorile de Paşte sunt mai presus decât fotbalul

Atacantul echipei FC Mobi-Frola, **Viorel Popescu**, ocupanta antepenultimului loc în D-Timiș, nu a făcut parte din formația condusă de **Manu Foale** în partida cu Mondial Lugoj. Nu din cauză că nu a fost luat în lot de antrenor, ci datorită faptului că a preferat să plece cu părinții la rude în Oltenia, pentru a petrece în liniște sărbătorile de Paște. După această absență, tânărul jucător se va alege probabil cu o sancțiune din partea clubului, De altfel, o merită cu prisosință.

Arpilux nu acceptă în totalitate ajutorul Daciei

În perioada 1-3 aprilie, în minimercato, ocupanta locului secund în seria a 3-a a Campionatului Județean, Arpilux Timișoara, l-a transferat pe atacantul echipei Dacia Timișoara, **Olasz** . În acea perioadă, antrenorul divizionarei D, **Pinto Vușcan**, a avut o discuție cu **Andrei Horvath,** președintele de la Arpilux, însă aceasta nu a avut finalitate. *"Am dorit să-l ajut, prin venirea mea la echipă, alături de alți 5 jucători, dar dânsul mi-a spus că are echipă bună și are nevoie doar de Olasz. I-am spus că prin această mutare nu va mai pierde nici un joc, însă nu am ajuns la nici un consens"*, declara **Vușcan**. Dar pe fir a apărut varianta preluării de către Arpilux a locului de la Astral, în viitorul campionat al Diviziei D, în cazul în care nu va promova. Rămâne de văzut ce se va întâmpla în continuare.

Observatorul Marincău bătut la Livezeni

La sfârșitul întâlnirii Minerul LIvezeni - Aurul Brad, scor 1-2, observatorul meciului, **Pavel Marincău,** fost jucător la Jiul și Mureșul Deva, a fost bătut de fostul internațional **Ion Varga**, ex-Jiul și ex-Dinamo, actualul antrenor al divizionarei D din Livezeni. Arbitrii au fugit de la teren în echipament de joc, cu o mașină, iar președintele AJF Hunedoara, profesorul **Mircea Sârbu,** a declarat că acest caz constituie o premieră în județul Hunedoara și se va analiza în cadrul Comisiei de disciplină, acordându-se sancțiunile de rigoare. Observatorul **Marincău** are buza spartă, traume pe mâna dreaptă și pe tot corpul.

Arbitrii arădeni au promovat in corpore

La Cluj a avut loc în 20 februarie 1998 examenul pentru categoria I de arbitri, după două luni de zile apărând și rezultatele. Cei șapte arbitri arădeni participanți la examen, Florin Dumitru, Paul Zan, Antoniu Teglaș, Jean Deaconu, Marcel Câmpian, Ciprian Ardelean și Nicușor Ardelean, promovând cu brio examenul. De remarcat că Câmpian, component al echipei Tiszakecske, este jucător în prima ligă maghiară.

Fluierul fals

Derby-ul primelor clasate din D-Caraș, dintre Metalul Bocșa și Minerul Moldova Nouă, a beneficiat de arbitrajul unei brigăzi ce l-a avut la centru pe mai puțin experimentatul **Marian Vărzan** din Oțelu Roșu. Acesta s-a achitat onorabil de sarcina avută, cu excepția unui aspect minor, care a "sunat" fals. Este vorba de fluierul său, de care a abuzat aproape la fiecare infracțiune, "suflând" repetat și lung, poate pentru a se impune mai ușor. Și aici ar fi fost de iertat, dar uneori sunetul scos de obiect se curma brusc, ieșind un fel de geamăt de "pitulice sugrumată". Și când te gândești că acest fluier a fost achiziționat de doar câteva zile pentru "modica" sumă de 100.000 lei... Marine, mai bine ia un fluier de la.. gară!

Haneş absent motivat de la meciul Tabac - Dacia

Arbitrul **Marcel Haneș** a lipsit de la partida Sporting Tabac - Dacia Timișoara din etapa intermediară a diviziei D Timiș, jocul fiind condus doar de doi cavaleri ai fluierului, **Nicolae Istrat** și **Olimpiu Simianschi**, o premieră în actualul sezon din liga a patra timișană. Înaintea delegărilor pentru etapa a 27-a, **Haneș** a anunțat AJF-ul că este indisponibil, însă boss-ii de la delegări au uitat acest lucru în momentul întocmirii brigăzilor de arbitri.

CHILLY-WILLY

dialoguri inerente

COSTEL CIREȘAN

(antrenor Timpuri Noi Giarmata)

"Fotbalul nu a început și nici nu se termină cu mine"

Bănățean de origine, născut la 1 ianuarie 1955 la Crișciova în județul Timiș, **Costel Cireşan** a început fotbalul la Progresul Timișoara, unde l-a avut antrenor, printre alții, pe Ion V. Ionescu. La terminarea junioratului a evoluat la echipa de seniori a Progresului, în divizia C, după care a îmbrăcat pe rând tricoul formațiilor Electrotimiș, Constructorul, Șoimii, Tomnatic, Electromotor, aflându-se în pregătiri și cu UMT-ul, antrenat la vremea respectivă de Ștefan Șețu și Cicerone Manolache. Și-a încheiat cariera de jucător la Modern, la 32 de ani, rămânând conducător al acestei formații pe care mai târziu a și antrenat-o alături de Carmin Matula și mai apoi de Călin Rosenblum, până la desființare. Din vara anului trecut, a devenit secundul lui Petre Vlătănescu la Giarmata, fiind investit principal din etapa a 16-a, după plecarea lui Vlătănescu la Electrica.

După un parcurs foarte bun până în etapa a 21-a, când echipa ocupa locul doi, la egalitate de puncte cu Obilici, a venit brusc o cădere a formației, cauzele explicându-ni-le **Costel Cireşan**, antrenorul principal: **"După o pregătire de iarnă bună, au venit victoriile cu Sânnicolau Mare și Mureșul Cenad, dar și înfrângerea cu Comloșu Mare. La acest ultim meci am fost lipsiți de aportul a patru jucători, dar nu acestea a fost motivul principal, echipa luând jocul ușor, nefiind motivată, deoarece nu au fost acordate salariile și primele de joc. Jucătorii au manifestdezinteres total față de joc."**

În intersezon, **Cireşan** ne declara: **"Avem cel mai favorabil program, deoarece jucăm acasă cu CSA și Tabac. Vom evolua în deplasare la Obilici, dar noi jucăm mult mai bine afară."** În ciuda acestor afirmații, pentru Giarmata a urmat o perioadă nefastă, echipa pierzând 7 puncte în cele 5 meciuri disputate acasă de la reluarea campionatului, diminuându-și total șansele la șefia seriei. Cu toate acestea, echipa este susținută în continuare pe plan financiar de Agrogiarm și Primăria locală. **"Totul s-a reglementat, conducerea fiind la zi cu banii ce revin jucătorilor, dar am pierdut trenul sau trena, cum se spune. Salariile sunt bune pentru acest nivel, iar primele cu toate că nu sunt prea grozave, s-au acordat cumulat după câteva partide"**, ni se destăinuie principalul, care referitor la valoarea lotului, a ținut să adauge: **"Am convingerea că avem cel mai bun lot din campionat și am ajuns în frunte numai datorită formației și a conducerii, aici referindu-mă strict la condițiile de pregătire pe care ni le-au asigurat, ei neumblând la arbitraje."**

Totuși, echipa a fost părăsită de Daniel Berceanu, cel care în iarnă a cochetat cu Poli, iar "Toto" Faimoc n-a prea vrut să mai continue cu Giarmata. **"După partida cu Comtransport, când majoritatea băieților și-au bătut efectiv joc de meci, a avut loc o ședință fulger, în care s-a pus punctul pe "i", după care Berceanu a anunțat că renunță. Cu toate că a venit cu anumite pretenții, îi lipsește mentalitatea. Cât despre Faimoc, el este un copil prost, dar sufletist și bun fotbalist, dar are și multe păsărici și chiar stoluri... A revenit totuși la echipă, după ce și-a dat seama că a greșit și acum face parte deocamdată din lot."**

După înfrângerea de la Jimbolia, **Cireşan** declara: **"Am pierdut un meci în care era greu să luptăm împotriva morilor de vânt... Golul l-am primit dintr-o indirectă <<văzută>> doar de Altmayer. Din 100 de arbitri, 200 n-ar fi dictat așa ceva..."**, iar acum precizează: **"La arbitrajele din tur n-aș vrea să mă refer, decât la meciurile cu CSA și Tabac, în care cei care au arbitrat știu despre ce e vorba. În retur, arbitrajul cel mai tendențios a fost la Jimbolia, unde Altmayer, care de altfel este un arbitru foarte bun, nu știu dacă a făcut-o intenționat sau nu. Fără doar și poate, alte echipe au fost ajutate de arbitri, dar n-aș vrea să nominalizez pe nimeni, pentru că nu vreau să-mi fac dușmani."**

Ce se va întâmpla cu Timpuri Noi Giarmata în continuare, este greu de prevăzut, mai ales că nici antrenorul formației nu pare a fi în temă. **"Nu știu nimic concret, dar dacă vrea conducerea să facă treabă în sezonul viitor, ne putem înțelege în cazul în care ei acceptă să mai rămân. Oricum, eu am și alte oferte, chiar din vară, dar nu le pot desconspira acum. Am o propunere din divizia C, ca antrenor secund, iar în D ca principal. Nu vreau să mă laud prin aceste oferte, deoarece fotbalul nu a început și nici nu se va termina cu mine."**

ALIN RADOVAN

D-HUNEDOARA Rezultatele etapei a 22-a:

FC Paroșeni Vulcan - Victoria Călan 2-1, Metalul Criscior - Casino Ilia 2-0, Minerul Aninoasa - CFR Simeria 1-1, Minerul Livezeni - Aurul Brad 1-2, Constructorul Hunedoara - Minerul Ghelari 4-2, Minerul Teliuc - Minerul Bărbăteni 2-0, Dacia Orăștie - Retezatul Hațeg 11-0.

VIOREL NICULA

Et.viitoare

Etapa a 23-a (joi, 23 aprilie): Hunedoara - Paroșeni, Călan - Criscior, Ilia - Aninoasa, Simeria - Livezeni, Brad - Teliuc, Bărbăteni - Orăștie, Ghelari - Hațeg.

Etapa a 24-a (duminică, 26 aprilie): Paroșeni - Ghelari, Criscior - Hunedoara, Aninoasa - Călan, Livezeni - Ilia, Teliuc - Simeria, Orăștie - Brad, Hațeg - Bărbăteni.

CLASAMENT

1. AURUL BRAD	22	19	1	2	52-21	58
2. PAROȘENI	22	16	3	3	62-26	51
3. ORĂȘTIE	22	16	2	4	66-24	50
4. CĂLAN	22	13	0	9	47-22	39
5. SIMERIA	22	10	5	7	40-31	35
6. CONSTR.	22	9	3	10	41-42	30
7. CRISCIOR	22	8	5	9	32-34	29
8. BĂRBĂTENI	22	7	5	10	42-48	26
9. GHELARI	22	8	2	12	35-43	26
10. ANINOASA	22	7	4	11	37-43	25
11. TELIUC	22	6	6	10	34-44	24
12. LIVEZENI	22	6	2	14	33-61	20
13. CASINO ILIA	22	5	2	15	29-51	17
14. HAȚEG	22	4	0	18	21-96	12

Colțul microbistului comod

Miercuri, 22 aprilie

21.00: Belgia - România, TVR1, direct
21.45: Italia - Paraguay, Raiuno, direct
23.00: Irlanda - Argentina, Eurosport

Sâmbătă, 25 aprilie

16.00: "U" Cluj - Sportul Studențesc, Divizia A, TVR 1, direct
16.00: FC Național - FC Argeș, Divizia A, Prima TV, direct
21.30; Campionatul spaniol, TVE, direct

Duminică, 26 aprilie

17.00: Juventus Torino - Internazionale Milano, Serie A, Acasă TV, direct
20.00: Bayern München - Bayer Leverkusen, Bundesliga, SAT1, direct

* Redacția nu-și asumă răspunderea pentru eventualele modificări ulterioare ale programelor.

Fotbalul la tribunal

Agenții noștri care bat culoarele Tribunalului Arad au venit cu două știri mai puțin obișnuite.

Viorel Sima, fostul vicepreședinte al UTA-ei, a dat în judecată clubul, deoarece nici până în prezent situația lui nu este clară și nu i s-a onorat nici un drept bănesc!

Pe de altă parte, Procuratura Arad a dispus neînceperea urmăririi penale a dosarului de gestionare frauduloasă a lui **Dan Ologeanu**, fostul președinte al clubului UTA, deoarece s-a considerat că a lipsit elementul cel mai important: **intenția**.

AVOCAGENȚII

Steagurile alb-roșii, la Deva

Suporterii echipei UTA care doresc să-și încurajeze favoriții în deplasarea de la Deva sunt așteptați sâmbătă, 25.04.98, în fața gării din Arad până la ora 6.00. Deplasarea se va face cu trenul care pleacă la ora 6.10.

Suporter club UTA "Red Fighters"

PLICUL CU SURPRIZE

■ **CĂLIN PANTEA** - ARAD: Mulțumim pentru felicitări și urări. Pe viitor vom încerca să mărim spațiul dedicat juniorilor și copiilor. La problema indicată de dvs. vă pot informa că în campionatul italian, numărul străinilor este nelimitat, ca de altfel și în campionatul spaniol, cu excepția extracomunitarilor, care pot evolua cel mult trei deodată.

■ **A.P. - TIMIȘOARA:** Îmi închipui bucuria ta când ai primit scrisoarea de la Juve, știind că ești o adevărată suporteră a campioanei Italiei. Îți mulțumesc pentru oferta de date pe care dorești să ni le pui la dispoziție, dar le deținem și noi. Despre dorința ta de a juca fotbal, din păcate nu pot să-ți dau nici o veste bună, în Timișoara neexistând la ora actuală nici o echipă feminină. Dacă chiar dorești să te pregătești cu CFR-ul, trebuie să te prezinți la stadion și să iei legătura cu dl. Călin Rosenblum, în orice zi a săptămânii între orele 11-13, exceptând duminică. Dacă crezi că ați putea să vă organizați, cele câteva tinere practicante ale fotbalului din Timișoara, ați putea folosi "Plicul cu surprize" pentru a vă cunoaște și intra în legătură.

Îți doresc mult succes la concursurile pe care le organizăm și la care am observat că participi.

CRISTĂNUȘ CRISTIAN, câștigătorul lunii martie

■ **CAMELIA ȚIBREA - REȘIȚA:** Băieții de la Metalul pot fi mândri că au asemenea suporteri. Despre alte rubrici, deocamdată nu poate fi vorba, doar din cauza spațiului, cu toate că idei ar fi destule. Tot din cauza spațiului, din multitudinea de date despre Marco van Basten, pot să-ți ofer doar câteva: S-a născut în Olanda, la Utrecht, la 31 octombrie 1964. Are 188 cm și 80 kg. Din senzaționalul lui palmares spicuiesc: de 3 ori campion al Olandei, de 3 ori câștigător al Cupei Olandei; de 3 ori campion al Italiei, plus de două ori Supercupa Italiei. A câștigat deasemenea Cupa Cupelor ('86-'87, Ajax), Cupa Campionilor ('88-'89, Milan), Supercupa Europei '89, Cupa Intercontinentală '89 și '90, Campionatul European cu echipa Olandei ('88). A fost golgeter al Olandei de 4 ori, iar al Italiei de 2 ori. A obținut Gheata de Aur ('86) și Balonul de Aur (de 3 ori, '88, '89' '92). A disputat 45 de meciuri în Cupele Europene, înscriind 30 de goluri, iar în naționalele Olandei a avut următorul parcurs: sub 16 ani: 5 meciuri - 5 goluri; sub 21 ani: 9-7; olimpică: 2-1; naționala mare: 58-24. De-a dreptul fantastic!

IVAN DE LA PANĂ

P.S.: Aștept scrisorile dvs. la C.P. 490, O.P. 3, Timișoara 1900.

Răspunsul corect îl puteți găsi citind cu atenție "Fotbal vest"-ul de săptămâna trecută. Cele 4 taloane din aprilie vor trebui să ajungă la redacție până la 8 mai 1998, data tragerii la sorți. Premiul este o minge de fotbal marca SELECT. Așteptăm scrisorile dvs. pe adresa redacției: 1900 TIMIȘOARA, Str. Paris nr. 2A, sau la C.P. 490, O.P.3, TIMIȘOARA

CONCURS

TALON APRILIE

⊙ ⊙ ③ ⊙

ÎNTREBARE: Care jucător al Realului din Madrid a reușit să prindă pescărușul care le-a deranjat meciul cu Celta?

RĂSPUNS: ....

Nume: ____________ Prenume: ____________

Adresa: ....

Datini și obiceiuri la români

Deci, ne-am lămurit. Ne-am pricopsit. Ne-am liniștit. Cam așa arată "cel mai cinstit", "cel mai disputat", " cel mai obiectiv" campionat de la Revoluție-ncoace! La fel cum Reforma se lipește de român precum apa de gâscă, tot astfel și cinstea de campionatu' lui nea Dragomir! Am spus cinstea? Vă rog să mă scuzați, n-o luați în nici un caz la modul direct. A fost doar o rătăcire. Cuvântul tinde să devină un arhaism...

In orice caz, eu m-am liniștit. N-are rost să-mi fac probleme cu atât mai puțin mustrări de conștiință! Asta pentru că, în urmă cu oarece timp, scrisesem în acest spațiu despre știința lui Crăciunescu de a recupera printr-un "tun" la câțiva ani cam tot ce pierdea în perioada de funcționare corectă. A naibii de corectă. Ostentativ de corectă. Haina de gală a escrocilor, ce mai! Cu această ocazie, subcarpaticul personaj s-a obosit înspre Timișoara, cu gândul declarat de a da în judecată publicația de față! Un mic spectacol studiat și cam atât, dar mici probleme tot mi-am făcut, gândindu-mă la inevitabile exagerări. Dar, tot așa cum lupul se-ntoarce acolo unde a mâncat oaia, tot astfel și Crăciunescul nostru a recidivat întru știința păstrării potului samsungist: și mâna gheară i se făcu! Pe palma-ntoarsă a lui Halagian: vino de vezi "hal" de-ntrebare - Ne dați ori nu ne dați? - pentru că fuge pământul de sub picioare. Asta e, am senzația că mai și rimează!

CÂINII LATRĂ, CARAVANA TRECE...

de Miki Junea

Dealtfel, tot în acest spațiu adusesem vorba despre Alesanco și deserviciile imense pe care și le-a făcut prin venirea la Craiova. Un timp am avut senzația c-am greșit, ce mai, mirosea a procese de conștiință! De unde, momentul adevărului a fost cât se poate de concis, "Nea Sandu" a-nvățat limba română! A fost de-ajuns un rezultat și s-a terminat cu aura spaniolă. Anatema cobora pe neinspiratul antrenor! De-acum încolo, stau și mă-ntreb cam cum va arăta morga lui Crăciunescu la moralizatoarele emisiuni de accese și "procese"? Cum vom înțelege de-aici înainte "pozițiile nefirești"?

Dar... nu asta e totul. Cartonajul scenografic s-a împărțit proporțional, ajungând astfel și pentru Constanța. Care ne-a demonstrat că nu e cu nimic mai prejos cand e vorba să pună umărul întru revenirea la tradiții! Bine, una-i una și alta-i altă. Fără a amesteca podiumul cu subsolul, mă-ntreb: la ce bun? Am stat și-am urmărit Rapidul cu cea mai mare atenție, acum și-n urmă cu o săptămână, cu două, oricând. Geaba Lucescu, geaba Copos, geaba orice, la ora actuală Rapid n-are față de campioană, tot așa cum Poli n-are față de promovată! Ba mai mult, hai că Bacăul s-a pregătit de vitoarea donație către Giulești. Dar dacă, Doamne ferește, se-ntâmplă vreo toxiinfecție alimentară, vreo gripă, ceva și n-ajunge Rapidul la meci? Ce se va-ntâmpla? Parcă văd cum se vor dribla Halagian cu Chivorchian și-amândoi cu Sechelariu! Dar se va găsi probabil cineva care să admită că și asta se-nscrie în zodia firescului! Ptiu!

Așadar, bucurați-vă! Cam așa arată "cel mai corect" și "cel mai disputat" campionat. De la "Ioviluție"-ncoace!

REPLAY

■ Plecat în grabă de la stadion în ultimele minute ale meciului Poli - CFR Cluj, Mircea Pascu, (încă) președintele lui Poli, și-a înștiințat colaboratorii că va mai da prin Timișoara abia în data de 20 aprilie. E drept că sărbătorile Paștelui s-au suprapus cu această cea mai neagră perioadă din istoria clubului, însă, să părăsești clubul - indiferent de motive - în zilele premergătoare unei săptămâni cu două meciuri decisive în deplasare, cu atât mai mult cu cât și antrenorul principal a fost schimbat, numai o dovadă de profesionalism nu poate fi considerat. Domnul Pascu își adaugă astfel încă o filă neagră la dosarul început astă vară, când s-a bazat în continuare pe vechii angajați ai clubului, după care a urmat o campanie de transferări total deficitară. Din nefericire pentru club și puținii suporteri care i-au mai rămas, Poli este la un pas de Divizia C, o situație care nici în glumă nu putea fi pomenită NICIODATĂ! Joi, 23 aprilie, se anunță o ședință a membrilor fondatori, proprietarii clubului (cum s-a ajuns ca aceștia să fie stăpânii grupării alb-violete s-a scris la timpul potrivit...)

■ **"O păsărică postată pe linia careului mic înaintea executării loviturii de la 11 metri din care Barbu a înscris al treilea gol Stelei ne-a șoptit dialogul care, cică, ar fi avut loc între atacantul Argeșului și portarul Ritli".** N-ați ghicit, nu este o mostră din rubrica "Nu-i vestiaru' seif de bancă", de prin anii 1991-92, ci un pasaj din Pro Sport de marțea trecută. Nu-i nici o problemă, furtul de idei nu se pedepsește. Cel mai important lucru este că campionii (scuzați...) au ca bibliografie obligatorie un săptămânal, pe nume Fotbal vest. Succes!

■ În numărul trecut aminteam de mărinimia Ligii profesioniste, care vrea să trimită pe banii ei cei 18 președinți de cluburi din Divizia A la turneul final al Campionatului Mondial din Franța. Dacă majoritatea s-au bucurat și nu s-a pus problema să refuze așa o pleașcă, iată că Rapidul a dat publicității un comunicat, prin care se desolidarizează de acțiunea ligii, încă un semn că în Giulești, chiar dacă nivelul este altul față de restul Europei, pare că s-a instaurat un climat profesionist. **"Suma ar putea fi dată cluburilor pentru centrele de copii și juniori sau pentru echipele de tineret-rezerve (...) Această susținere financiară o considerăm populistă și total neadecvată față de situația grea a cluburilor din fotbalul românesc. În fotbalul profesionist cine dorește să se perfecționeze, trebuie să-și asigure și resursele financiare necesare"**, se arată în comunicatul giuleștenilor. Este perfect adevărat tot ce se spune, însă tonul redactării are în el un aer de superioritate, acela al bogatului care a uitat că și lui i-a fost foame într-o zi, nu cu mult timp în urmă. Oricum, din Campionatul mondial se pot trage învățăminte și de acasă, privind televizorul și citind presa de specialitate. Apropo, aș fi foarte curios câți președinți dintre cei 18 au dat ordin (sau o vor face de curând) ca meciurile televizate de la C.M. să fie înregistrate pe bandă video de "metodistul" clubului, pentru a servi ca material documentar antrenorilor grupării respective? Răspunsul îl știu, din păcate, dar vă las pe dumneavoastră să-l ghiciți...

■ Apropo de Mondial. Posturile de televiziune și presă scrisă se întrec în tot felul de retrospective a ceea ce s-a întâmplat până acum în cadrul celor 15 ediții ale competiției fotbalistice supreme. Nu-i nimic rău în asta, însă prea multe dintre aceste remember-uri sunt deja obosite, reluate de atâtea ori. Cu excepția fanilor foarte tineri, restul iubitorilor fotbalului care urmăresc aceste episoade rostesc aproape cu regularitate: **"Păi, chestiile astea le știam..."**. Unul dintre seniorii presei sportive din România, Ioan Chirilă, prezent la 7 turnee finale ca ziarist, a "deschis" recent un serial dedicat Coupe du Monde la Acasă TV, în care nu face nimic altceva decât să repete întâmplări descrise de el în cărțile pe care le-a dedicat mondialelor și pe care le-a mai revăzut - fără a le adăugi - și acum câtva timp, în Pro Sport. Din nefericire nea Vanea Kirilov este departe de imaginea pe care ne-am făcut-o despre el în toți acești ani, "forma fizică și sportivă" impunându-i mai degrabă o perioadă de refacere. Cât despre miniserialul său televizat, cunosc vreo 3-4 tineri ziariști care l-ar fi făcut mult mai interesant și cu mult mai multe date inedite. Stați liniștiți, respectivii sunt din București, nu din vestul țării!

■ Continuând cu Ioan Chirilă, să spunem că acesta îl atacă mai nou pe Iordănescu într-un editorial din același Pro Sport. Iată câteva pasaje: **"Această echipă trebuia să-și înceapă rodajul mult mai devreme (...) Dar dacă vrei să fii neînvins, să ai vârf de formă cu Liechtenstein, atunci toate mutările sunt inevitabile (..) Puiu era destul de blazat (...) Să ne gândim la golul lui Stelea, care depășește până și greșeala lui Prunea de la Europene** (n.a. - ?!?!). **Semnalul de alarmă a fost tras prea târziu, noi legănându-ne, ca într-un hamac, de iluzia că totul va merge de la sine, că Hagi și compania vor reuși să facă ceea ce trebuie să facă (...) Nu e mai puțin adevărat că echipa trebuia să fie mult mai finisată în momentul ăsta (...) Apostolakis sau Kalitzakis, plus Georgatos, care ne-au amintit de talentul unor fotbaliști din țara vecină și prietenă (n.a. - !?!?) Din păcate, această formație (n.a. - a României) este ca să fim drepți, obligatorie, mai ales prin stereotipul creat în ultimii ani și mai ales prin stima de care se bucură titularii eterni".**

Poate că aș fi trecut mai rapid peste rândurile de mai sus dacă aceleași idei n-ar fi fost prezentate, e drept, mult mai dur, la "Replay", exact acum doi ani, înaintea Campionatului European. Nu vrem să demonstrăm cine știe ce profeții, ci doar faptul că nu e nimic nou sub soarele fotbalului românesc...

FAX

Campionatul naţional de juniori

Datorită sărbătorilor de Paști, etapa a 14-a a campionatului s-a desfășurat joi, 16 aprilie, așa că ne mărginim să vă oferim doar rezultatele.

Seria a 7-a: **MINERUL MOTRU - CSM REȘIȚA 3-4; CSS DROBETA - CFR CARANSEBEȘ 6-0; CSS CARANSEBEȘ - SEVERNAV 0-0; TERMO TR. SEVERIN - CSM REȘIȚA 1-5 ; F.C. DROBETA - GLORIA REȘIȚA 4-2.**

Seria a 14-a: **UTA - POLI 2-2; FROLA - CSS GLORIA ARAD 2-3; "U" VESTPETROM - UMT 2-2; ELECTRICA - F.C. ARAD TELECOM 0-2; LICEUL BANATUL - CFR TIMIȘOARA 2-0.**

CLASAMENT SERIA 7

1. CSŞ REŞIŢA	14	12	1	1	44-13	37
2. CSŞ DROBETA	14	9	2	3	35-13	29
3. FC DROBETA	14	8	2	4	49-23	26
4. SEVERNAV	14	7	3	4	30-22	24
5. MOTRU	14	7	2	5	32-21	23
6. CSM REŞIŢA	14	6	4	4	40-22	22
7. GLORIA	14	4	2	8	24-32	14
8. CSŞ C-SEBEŞ	14	4	2	8	21-31	14
9. CFR C-SEBEŞ	14	3	0	11	15-58	9
10. TERMO	14	1	0	13	15-67	3

Etapa viitoare (26.04): CFR Caransebeș - CSS Reșița; Gloria Reșița - Termo; CSM Reșița - CSS Caransebeș; Severnav - CSS Drobeta; FC Drobeta - Motru.

CLASAMENT SERIA 14

1. BANATUL	14	12	2	0	70-11	38
2. UTA	14	8	5	1	32-12	29
3. POLI	14	7	6	1	34-12	27
4. TELECOM	14	7	4	3	25-17	25
5. CSŞ GLORIA	14	7	0	7	26-28	21
6. UMT	14	5	2	7	34-29	17
7. FROLA	14	4	2	8	21-41	14
8. VESTPETROM	14	4	2	8	17-56	14
9. CFR TMŞ.	14	3	1	10	15-28	10
10. ELECTRICA	14	1	0	13	5-47	3

Etapa viitoare (26.04): UMT - CSS Gloria Arad; Poli - Electrica; F.C. Arad Telecom - Banatul; CFR Timișoara - "U" Vestpetrom; UTA - Frola.

UTA învingătoare în turneul de la Dudeştii Vechi

În organizarea echipei A.S. Dudeștii Vechi s-a desfășurat vineri, 17.04.1998 un atractiv turneu de fotbal pentru copii născuți în '84- '85.

La start s-au aliniat 18 echipe împărțite în 4 grupe, meciurile jucându-se pe două terenuri foarte bune, cu o asistență foarte numeroasă! Din păcate, echipele invitate din Iugoslavia nu au mai venit, singura participantă din străinătate fiind F.C. Evry, din Franța. Francezii au fost de altfel în centrul atenției, în felul lor inconfundabil, adică foarte maturi și robuști pentru vârsta lor destul de fragedă...

La sfârșitul turneului, am consemnat următorul clasament: 1. UTA I, 2. Evry I, 3. Poli II, 4. Variaș,5. Poli I, 6. Sânnicolaul Mare. Dar iată rezultatele din fazele finale:

- în semifinale Evry I - Poli II 2-0, UTA - Variaș 0-0 (UTA s-a calificat la penalty-uri).
- pentru locurile 3-4, Poli II a dispus de Variaș cu 3-1 iar în finală UTA a învins pe Evry cu 3-2 după prelungiri, la terminarea timpului regulamentar de joc scorul fiind 2-2.

Turneul a fost excelent, iar organizatorii au promis multe surprize în edițiile din anii viitori.

HORAŢIU OLARIU

La Szeged, presa sponsorizează copiii şi juniorii!

Așa cum am promis în numărul trecut, revenim cu amănunte despre turneul efectuat de echipa de copii născuți în '85 a Liceului Banatul, la Szeged. Sponsorul competiției a fost "Del Magyarorszag", cel care a trimis invitația echipei timișorene. Turneul s-a disputat între 8 echipe împărțite în două grupe a câte patru. Deoarece a fost învinsă în toate cele trei partide: 2-3 cu Palics (golurile timișorene fiind marcate de **Velțenescu și Mariș**), 0-2 cu FC Lürkö și 0-3 cu Tisza Volan, echipa antrenată de Petre Arnăutu a jucat pentru locurile 7-8 cu Elöre Bekescsaba pe care a învins-o cu 1-0 prin golul înscris de **Scrob**.

Au făcut deplasarea în Ungaria următorii jucători: **C. Popa, L. Caracudă, P. Gârba, M. Petrovici, M. Velțenescu, A. Neagoe, N. Mikuchs, M. Mariș, G. Cluci, E. Pușcașu, S. Scob, A. Culda, I. Căprăroiu, V. Stanimiresc și C. Roș**.

Și încă un fapt foarte important. La Szeged presa locală susține financiar echipele de juniori și copii din oraș în vederea relansării fotbalului. Cei mai buni jucători, la terminarea junioratului, urmează să fie transferați la cluburi bogate, iar profitul realizat va fi investit tot la echipele de copii și juniori! Deci modelul Ajax de investire în generațiile de mâine este, iată, preluat încet-încet și în țări cu potențial financiar mai scăzut. La noi, din păcate, exemplele Srbjanka Giuchici sau Viitorul Oradea rămân cam singulare... **H.O.**

21eme MONDIAL DE LA SAINT-PIERRE

Săptămâna trecută s-a întors din Franța echipa de copii născuți în '84 a clubului Poli antrenată de **Viorel Vișan**. Așa cum v-am informat cu două săptămâni în urmă, micuții fotbaliști au fost invitați la un mare turneu în Franța, la Nantes, numit "Mondial de La Saint Pierre", la care au participat 32 de echipe din 11 țări!

În grupă, Poli, după ce a remizat cu Saint Pierre (0-0) și Rezé (1-1, gol înscris de **Stelian Anghel**, fiul vicepreședintelui clubului), a fost învinsă de Lens, jucând apoi într-un "play-out" pentru locurile 17-32. A fost întâi 3-0 cu Sautron (goluri: **Radosav, Deak și Capsali**) și apoi 0-0 cu Feyenoord Rotterdam. Deoarece meciurile deveniseră eliminatorii s-a trecut la loviturile de departajare, în urma cărora Poli a câștigat cu 2-0, toate execuțiile tinerilor olandezi fiind parate de portarul **Daniel Rus**, poreclit ad-hoc de francezi... Duckadam! În ultima partidă, timișorenii au pierdut cu 4-1 în fața echipei Saint Ettiene, golul de onoare purtând semnătura lui **Berculean**. Profitând de prezența în Franța, Viorel Vișan i-a dus pe elevii săi și la Paris, unde s-au plimbat pe Champs Elisee, au văzut turnul Eiffel, au vizitat Luvru, Tuilleries, Notre Dame, Domul Invalizilor! La întoarcere, s-au oprit și la Viena și au vizitat legendarul stadion Prater! Și a mai fost o "haltă" fotbalistică, în Germania, la Karlsruhe, unde, în organizarea fostului polist **Doru Plăvițiu**, "alb-violeții" au poposit pentru o zi jucând cu echipa F.C. Russheim, antrenată chiar de Plăvițiu. Poli a învins cu 1-0 (gol **Radosav**) chiar dacă jucătorii germani erau cu 2 ani mai mari.

21eme MONDIAL
POLI

Remarcații turneului în opinia antrenorului Vișan sunt liberoul **Ciprian Ștreangă**, portarul **Daniel Rus** și atacantul **Emil Berculean** poreclit de colegii săi Papin.

D.P.

BLITZ

■ F.C. FROLA a pierdut meciul de juniori republicani cu CSS Gloria Arad în ultimele 5 minute într-un mod mai puțin obișnuit. În minutul 85 era 2-0 pentru timișoreni, dar portarul Buruiană și liberoul Lay au început să se certe, arădenii profitând și înscriind de trei ori! Lay chiar solicita să fie înlocuit deși toate schimbările se epuizaseră!

■ LA ODORHEI, între 22 și 24 aprilie se va desfășura turneul final rezervat selecționatelor de juniori născuți în '83. S-au calificat în acesată fază selecționatele județelor Arad, Brașov, Iași și Constanța.

■ ANALOG TV Timișoara a fost prezent vineri, 17.04 la turneul de copii de la Dudeștii Vechi cu o cameră de filmat! Fotbalul juvenil a început să fie tot mai mediatizat. Sperăm că și datorită acestui fapt să crească și interesul oamenilor cu bani pentru tinerii fotbaliști...

■ LA ARAD, în 24.04, se va desfășura un ultim trial pentru definitivarea naționalei de juniori '83. Din lot fac parte 30 de fotbaliști, antrenorul Leonte Ianovschi urmând să se oprească la 20 pentru meciul test cu echipa națională a Poloniei.

Tot la Arad, în 27.04, va avea loc un alt trial al lotului național pentru juniori '81.

■ DE LA OCTEVILLE, din Franța, a revenit echipa de copii născuți în '86 a Liceului Banatul. Amănunte despre acest turneu și despre prestația echipei antrenate de Sorin Brindescu, în numărul viitor.

PORTRET

TEOFIL IONUŢ STĂNILĂ

Teo, cum îl alintă colegii, s-a născut la Timișoara, în 4 ianuarie 1982. Cu toate acestea, fotbalul l-a început în grupa copiilor născuți în... 1981, a Liceului Banatul, antrenată de profesorul Vasile Gaboraș. Mai mult, considerat cel mai talentat fotbalist al generației sale, din care face parte și Paul Codrea, între timp plecat la Dinamo - el a fost folosit de profesorul său și în grupa foștilor juniori, născuți în '78, unde a avut evoluții remarcabile în ciuda diferenței remarcabile de vârstă!

Veţi mai auzi de ei!

Valoarea lui Stănilă n-a rămas neremarcată nici la București, așa că el este component al lotului național UEFA 2001, antrenat de Adrian Bumbescu și Claudiu Vaișcovici, pentru care a adunat deja 8 selecții. La națională el joacă mijlocaș de bandă, stânga sau dreapta, chiar dacă la echipa Liceului Banatul evoluează ca și coordonator de joc.

Dar pentru că a început să joace fotbal ca vârf de atac, idolul său este, ați ghicit, Ronaldo! Totuși, Teo nu este suporterul lui Inter Milano, ci fan al lui Real Madrid.

Față de naționala cea mare care va merge la "Coupe du Monde", Stănilă a jucat deja împotriva Angliei, Columbiei și Tunisiei, la un foarte puternic turneu în... Franța, de unde tocmai s-a întors!

Veți mai auzi cu siguranță de Teofil Ionuț Stănilă, peste câțiva ani, poate ca jucător al Stelei, tricou al cărei echipe visează să-l îmbrace. În treacăt fie spus, de ce copii de acum nu mai visează să îmbrace tricoul lui Poli?

H. OLARIU

ALŢI "ALB-VIOLEŢI" ÎN FRANŢA

Săptămâna trecută, o altă echipă timișoreană s-a întors din Franța. Este vorba de cadeții lui Poli, născuți în 1982, antrenați de profesorul Emanoil Mițaru, care au participat la un turneu în Hexagon.

Pe larg despre prestația tinerilor poliști în numărul viitor.

Special pentru cititorii paginii "Juventus"!

FOTBAL vest şi COCA COLA a lansat concursul

COCA COLA & Coupe de Monde!

Concursul se va desfăşura pe parcursul a 8 numere ale "Fotbal vest"-ului. Tot ce trebuie să faceţi pentru a câştiga unul din premiile enumerate mai jos este să răspundeţi la întrebările care vor apărea în taloane, să le decupaţi şi să le trimiteţi la sfârşitul concursului pe adresa redacţiei.

SENZAŢIONAL!

Pentru a participa la tragerea la sorţi, este suficient să trimiteţi doar 4 din cele 8 taloane ale concursului! Ordinea nu contează!

always
Coca-Cola
întotdeauna
Siempre
zawsze
Toujours

❸. COCA COLA & Coupe du Monde

ÎNTREBARE: Care sunt adversarele României din grupa G de la Campionatul Mondial din Franța?

RĂSPUNS:

....

CE PUTEŢI CAŞTIGA:

PREMIUL I: Un aparat fotografic, un tricou "Coca-cola", o șepcuță "Coca-cola" și un bax de 6 sticle de doi litri de Coca-cola

PREMIUL II: O minge de fotbal, un tricou "Coca-cola", o șepcuță "Coca-cola" și un bax de 6 sticle de doi litri de Coca-cola

PREMIUL III: Un tricou "Coca-cola", o șepcuță "Coca-cola" și un bax de 6 sticle de doi litri de Coca-cola

10 MENŢIUNI; Câte un bax a 6 sticle de doi litri de Coca-cola

CESARE MALDINI ÎNCĂ N-ARE ÎNCREDERE ÎN ROBERTO BAGGIO!

Astăzi, 22 aprilie, pe stadionul "Ennio Tardini" din Parma, de la ora 21.45, se va disputa jocul amical între naționala Italiei și cea a Paraguayului. Selecționerul **Cesare Maldini** *a convocat un lot de 19 jucători.*

Pentru prima dată a fost cooptat în "Squadra azzurra" fundașul lui Juventus, **Mark Iuliano**, *dar nu s-a apelat la serviciile lui* **Roberto Baggio**, *în pofida evoluțiilor foarte bune ale acestuia în campionat.*

Iată-i, însă, pe aleșii lui Maldini: ***Peruzzi și Buffon*** *- portari;* ***Nesta, Iuliano, Sartor, Cannavaro, P. Maldini și Costacurta*** *- fundași;* ***Albertini, Di Matteo, D. Baggio, Di Biagio, Di Livio, Moriero*** *- mijlocași;* ***Vieri, Casiraghi, Del Piero, Chiesa și Ravanelli*** *- atacanți.*

DUPĂ MAI BINE DE TREI ANI, RODOMONTI S-A REVANȘAT FAȚĂ DE JUVENTUS!

La 18 decembrie 1994, în partida Juventus - Genoa, la scorul de 1-0 (gol Ravanelli, în minutul 76), fundașul oaspeților, **Fabio Galante**, în prezent la Inter, a trimis mingea cu capul spre poarta torinezilor, cu două minute înainte de final, balonul fiind respins de la câtiva centimetri de linia porții de Paulo Sousa (acum tot la Inter!). Arbitrul partidei, comerciantul **Pasquale Rodomonti**, a uimit asistența indicând centrul terenului! Meciul s-a încheiat la egalitate, 1-1, Juve rămânând atunci la un punct în urma fruntașei Parma.

Timp de mai bine de 3 ani, Rodomonti n-a mai arbitrat-o niciodată pe formația lui **Marcello Lippi**. Duminică, acest cavaler al fluierului a avut însă ocazia să se revanșeze pentru eroarea comisă atunci, neacordând un gol clar ca lumina zilei celor de la Empoli, situație care a permis lui Juventus să rămână în continuare în fotoliul de lider!

Culese de pe stadioanele Seriei A

- Francezul **Youri Djorkaeff** a marcat în partida cu Udinese al 7-lea gol în acest campionat. De la ultima sa reușită au trecut însă 3 luni și jumătate. El punctase în confruntarea cu Juventus, 1-0, la 4 ianuarie!
- Arbitrul **Fiorenzo Treossi**, din Forli, poartă mare noroc celor de la Bari. Cu acest cavaler al fluierului, pugliezii au câștigat de 9 ori, au remizat o singură dată și nu au cunoscut nici un eșec!
- **Oliver Bierhoff** a evoluat pentru a 100-a oară în prima ligă, în partida cu Inter. Vârful lui Udinese a marcat în aceste jocuri de 53 de ori!
- Fiorentina a încheiat o partidă fără să găsească drumul spre gol, după mai bine de 5 luni. Ultima oară când tabela de marcaj a rămas imaculată în dreptul elevilor lui **Malesani** a fost la 2 noiembrie '97, 0-0 la Piacenza.
- Atacantul lui Parma, **Hernan Crespo**, a suferit o gravă accidentare în jocul cu Lecce și s-ar putea ca argentinianul să nu poată participa nici la turneul final al Campionatului Mondial din Franța.
- **Fabio Pecchia** a marcat al 100-lea gol al lui Juventus în acest sezon competițional, în partidele disputate în campionat, Champions League și Coppa Italia.
- Antrenorul naționalei Argentinei, **Daniel Passarella**, a fost prezent duminică pe arena "Olimpico" la meciul AS Roma - Brescia. Acesta a dorit să-l urmărească la lucru pe **Abel Balbo**, dar tehnicianul gazdelor, **Zdenek Zeman**, l-a ținut pe bancă pe argentinian, fără să-l utilizeze nici măcar un minut!
- **Nicola Boselli** a marcat golul victoriei lui Atalanta în partida cu Fiorentina. Pentru jucătorul născut la 12 iulie 1972, în localitatea Lodi, este prima reușită în Serie A, în 54 de jocuri disputate până acum în acest eșalon!
- Brazilianul **Edmundo** nu se dezminte! În ultimele 4 meciuri ale formației sale, Fiorentina, acesta a văzut de fiecare dată cartonașul galben!
- Fundașul lui Lazio, **Giovanni Lopez**, a fost primit cu flori și aplauze pe arena "Romeo Menti". Normal, din moment ce acesta a îmbrăcat timp de 6 ani tricoul formației Vicenza.
- Sampdoria a câștigat destul de ușor la Napoli. Cum la gazde degringolada este fără precedent, nici suporterii genovezilor n-au mai pus accent pe acest meci, doar 11 tifosi încurajându-și favoriții pe stadionul "San Paolo"!!!
- Este inutil să mai subliniem interesul cu care este așteptat marele derby Juventus - Inter. Cu 11 zile înaintea confruntării din Piemonte au fost epuizate toate biletele! Vor lipsi de la acest regal fotbalistic **Alessio Tacchinardi**, eliminat în meciul cu Empoli, respectiv căpitanul nerazzurrilor, "**Beppe" Bergomi**, cumul de cartonașe galbene.

Rosso-neri lui Capello masacrați de fostul lor coechipier

La fel ca și acum două etape,. în runda a 30-a nu s-a înregistrat nici o remiză, formațiile vizitatoare Impunându-se în 4 jocuri. Poate cel mai așteptat meci al zilei s-a disputat pe "Giuseppe Meazza". 70.000 de spectatori au suferit timp de 80 de minute alături de favoriții lor, până când Djorkaeff a trimis cu capul în plasa porții friulanilor, la un corner executat de Ze Elias. Ce s-a întâmplat însă până atunci? Udinese a jucat foarte curajos, Bierhoff ratând două ocazii mari. Ultima șansă a oaspeților de a obține un rezultat pozitiv s-a spulberat în minutul 85. Atunci Ronaldo a scăpat singur spre poartă, iar goalkeeper-ul Turci i-a suflat balonul cu mâna în afara careului mare. Cartonaș roșu pentru apărătorul buturilor celor din Udine și lovitură liberă pentru gazde. În poartă a intrat mijlocașul argentinian Pineda, întrucât cele 3 înlocuiri permise de regulament au fost epuizate. A executat Ronaldo, lăsându-l mască pe jucătorul lui Alberto Zaccheroni. A fost a 6-a victorie consecutivă a Inter-ului, alb-negrii impunându-se ultima dată în capitala Lombardiei în noiembrie 1957, scor 1-0. Rezultat final **INTER - UDINESE 2-0: Djorkaeff (80), Ronaldo (86).**

Roberto Baggio (stânga) este felicitat pentru prestația sa de Igor Kolyvanov

Scorul etapei s-a consemnat în capitală. **ROMA - BRESCIA 5-0:** **Di Biagio (24 - penalty, 70), P. Sergio (32, 67), Totti (55).** Oaspeții s-au ținut bine doar până în minutul 24. Atunci centralul partidei a inventat un penalty. Vorba președintelui celor din Brescia, Gino Corioni, **"din cei 45.000 de oameni care au fost pe stadion, doar unul singur a văzut lovitură de la 11 metri"**. Evident acela a fost arbitrul Trentalange. În continuare, cu un super-Totti, Roma a avut o avalanșă de ocazii, înscriind încă de 4 ori. Unica tresărire a lombarzilor a fost bara lui Dario Hubner, la scorul de 2-0! Brescia s-a deplasat a 16-a oară pe "Olimpico", suferind a 14-a înfrângere, unica victorie datând din noiembrie 1992, scor 3-2.

După 4 luni și 13 zile a pierdut în deplasare și echipa condusă de Sven Goran Eriksson! **VICENZA - LAZIO 2-1: Zauli (27), Luiso (54) - Mancini (48)**. A fost poate cel mai bun joc al gazdelor în 1998, în campionat, succesul fiind facilitat și de absențele din tabăra romanilor: Favalli, Nedved și Boksici. În ultimele 3 etape, Lazio a făcut un singur punct și este în pericol să piardă și locul 3.

La fel cum este periclitată și șansa violeților din Firenze să se claseze pe un loc care să le permită participarea în Cupa UEFA. **ATALANTA - FIORENTINA 1-0: Boselli (59)**. Evoluție prudentă de ambele părți, cei din Bergamo așteptând o breșă a defensivei lui Malesani. Toscanii au evoluat fără Firicano (suspendat), Serena și Rui Costa (accidentați).

Roberto Baggio a făcut diferența în întâlnirea cu fosta sa echipă. **BOLOGNA - MILAN 3-0: R. Baggio (60, 90 - penalty, 83)**. În ultimii 24 de ani, rosso-neri n-au pierdut niciodată la Bologna. După o primă parte mai echilibrată, cu două ocazii bune, irosite de vârful lui Milan, George Weah, gazdele au punctat de 3 ori, Roby Baggio fiind de neoprit. Se pare că milanezii se gândesc doar la returul finalei Cupei, cu Lazio, de la 29 aprilie.

În zona periculoasă un succes mare, mare, au obținut elevii lui Eugenio Fascetti. **PIACENZA - BARI 0-1: Masinga (24)**. Echipa care a marcat până acum doar 7 goluri pe teren propriu a fost surprinsă de pugliezi, care cuceriseră doar un punct în ultimele 5 deplasări. Oaspeții au mai ratat o ocazie imensă prin Doll, care a trimis alături cu poarta goală, după ce l-a driblat de portarul celor de la Piacenza. Sud-africanul Masinga a marcat al 8-lea gol în acest campionat!

Ultimele două clasate au pierdut acasă. **LECCE - PARMA 0-1: Casale (38 - autogol), Adailton (90)**. Pugliezii au avut o primă repriză bună, dar portarul Buffon a fost la post. După pauză, experiența emilianilor a fost hotărâtoare. Este al doilea eșec al lui Lecce cu Sonetti pe bancă, echipa nemaicâștigând acasă din noiembrie anul trecut, 2-0 cu Napoli.

NAPOLI - SAMPDORIA 0-2 Laigle (32, 87). Primul gol al genovezilor a fost marcat cu largul concurs al portarului Taglialatela, iar în minutul 50, gazdele au irosit un penalty prin Bellucci, parat de Ferron.

Nimic nu mai merge la gruparea lui Montefusco...

SANDU USUSAN

L'EROE della giornata

ROBERTO BAGGIO

- s-a născut la 18 februarie 1967, în localitatea Caldogno
- are 1,74 m înălțime și 73 kg greutate
- a debutat în Serie A la 21 septembrie 1986, îmbrăcând tricoul lui Fiorentina, în partida cu Sampdoria, scor 2-0
- a disputat până acum 312 jocuri în prima ligă, înscriind 145 de goluri
- în acest sezon a izbutit 4 duble și o triplă.

Golgeterii

22 goluri: **Ronaldo** (Inter - 5 din penalty)
21 goluri: **Bierhoff** (Udinese - 2 p)
20 goluri: **Del Piero** (Juventus - 4 p)
18 goluri: **Batistuta** (Fiorentina); **Montella** (Sampdoria - 5 p)
16 goluri: **R. Baggio** (Bologna - 9 p)
15 goluri: **Hubner** (Brescia - 5 p); **Inzaghi** (Juventus)
14 goluri: **Balbo** (Roma - 3 p)
13 goluri: **Oliveira** (Fiorentina - 1 p)
12 goluri: **Andersson** (Bologna); **Crespo** (Parma - 1 p).

SERIE A

1. JUVENTUS	30	19	9	2	62-25	66	+21
2. INTER	30	20	5	5	57-23	65	+20
3. LAZIO	30	16	8	6	50-21	56	+11
4. ROMA	30	14	10	6	55-35	52	+7
5. PARMA	30	14	10	6	49-32	52	+7
6. UDINESE	30	15	7	8	51-36	52	+7
7. FIORENTINA	30	12	12	6	54-32	48	+3
8. SAMPDORIA	30	12	7	11	47-50	43	-2
9. MILAN	30	11	9	10	36-35	42	-3
10. BOLOGNA	30	10	11	9	46-39	41	-4
11. VICENZA	30	9	7	14	33-55	34	-11
12. BARI	30	9	6	15	26-40	33	-12
13. EMPOLI	30	8	6	16	39-49	30	-15
14. PIACENZA	30	5	14	11	20-34	29	-16
15. BRESCIA	30	7	8	15	38-53	29	-16
16. ATALANTA	30	6	10	14	22-43	28	-17
17. LECCE	30	5	7	18	28-63	22	-23
18. NAPOLI	30	2	6	22	21-69	12	-33

Etapa viitoare A

Et.31 **- duminică, 26 aprilie, ora 17⁰⁰:** Bari - Vicenza; Brescia -- Bologna; Empoli - Lecce; Juventus - Inter; Lazio - Parma; Milan - Napoli; Piacenza - Atalanta; Sampdoria - Fiorentina; Udinese - Roma.

ANCONA - PADOVA 0-0 Derby în zona inferioară a clasamentului. Oaspeții au câștigat doar de două ori până acum în Serie B, la Ancona, în 1938 și 1940!; **CASTEL DI SANGRO - PERUGIA 1-1: Cesari (68) - Bernardini (71 - penalty); CHIEVO - LUCCHESE 3-1: F. Cossato (20), Baccin (28), Cerbone (45 - penalty) - Paci (21 - penalty); ANDRIA - CAGLIARI 1-1: Biagioni (71 - penalty) - D. Silva (15); FOGGIA - MONZA 5-1: De Michele (8), Oshadogan (53), Vukoja (74, 90), Chianese (80) - Francioso (66)**. Al 13-lea joc între cele două formații în Puglia și al 4-lea succes al gazdelor; **GENOA - VERONA 1-0: Kallon (53)**. Veronezii n-au învins niciodată în eșalonul secund pe arena "Luigi Ferraris", pierzând acum a 7-a oară, lăudându-se doar cu 5 remize; **PESCARA - TREVISO 1-0: Gelsi (58)**. Treviso, alături de Foggia, n-a izbutit încă nici o victorie externă în acest campionat; **RAVENNA - SALERNITANA 0-0; TORINO - REGGINA 2-0: Ferrante (28), Brambilla (62); VENEZIA - REGGIANA 2-1: Filippini (16), Luppi (26) - Simutenkov (81)**. După 3 remize consecutive pe teren propriu, lagunarii au găsit din nou drumul spre victorie, ultima reușită în fața celor din Reggio-Emilia, în Serie B, datând din octombrie 1967!

SERIE B

1. SALERNITANA	30	16	12	2	52-22	60	+15
2. VENEZIA	30	15	9	6	43-25	54	+6
3. CAGLIARI	30	13	13	4	42-25	52	+7
4. TORINO	30	13	9	8	43-35	48	+3
5. GENOA	30	12	7	11	46-44	43	-2
6. CHIEVO	30	11	10	9	34-32	43	-5
7. PERUGIA	30	10	12	8	33-33	42	-3
8. REGGIANA	30	11	8	11	32-28	41	-4
9. REGGINA	30	10	11	9	27-31	41	-1
10. PESCARA	30	11	8	11	33-38	41	-4
11. TREVISO	30	9	12	9	34-35	39	-6
12. F.ANDRIA	30	9	11	10	33-34	38	-7
13. VERONA	30	10	7	13	36-31	37	-5
14. LUCCHESE	30	9	9	12	28-37	36	-9
15. MONZA	30	6	15	9	36-43	33	-9
16. RAVENNA	30	7	11	12	29-33	32	-13
17. FOGGIA	30	7	10	13	37-44	31	-14
18. PADOVA	30	6	12	12	22-36	30	-15
19. ANCONA	30	6	11	13	33-48	29	-16
20. C.DI SANGRO	30	3	15	12	31-50	24	-24

Etapa viitoare Serie B

Et.31 **- sâmbătă, 25 aprilie, ora 16³⁰:** Reggina - Cagliari. **Duminică, 26 aprilie, ora 17⁰⁰:** Lucchese - Foggia; Monza - Genoa; Padova - Pescara; Perugia - Chievo; Ravenna - Venezia; Reggiana - Castel di Sangro; Salernitana - Ancona; Treviso - Torino; Verona - F.Andria.

EMPOLI - JUVENTUS 0-1 (0-0)

Stadion "Carlo Castellani", spectatori 19.090.
Arbitru: Pasquale Rodomonti (Teramo), 36 de ani, 77 de jocuri conduse în prima ligă, 45 de victorii ale gazdelor, 21 de remize, 11 succese ale oaspeților, 29 de penalty-uri dictate, 30 de cartonașe roșii acordate.
Cartonașe galbene: D. Baldini, Ametrano - Iuliano.
Cartonaș roșu: Tacchinardi (min. 81).
EMPOLI: Roccati - Fusco, D. Baldini (79, Bettella), Bianconi, Ametrano (74, Tonetto) - Pane, Ficini, Lucenti - C. Esposito, Florijancici (74, Cappellini), Bonomi.
JUVENTUS: Peruzzi - Birindelli, Iuliano, Tacchinardi, Pessotto - Di Livio, Deschamps (60, Conte), Davids, Zidane (60, Pecchia) - N. Amoruso (68, Zalayeta), Del Piero.
A marcat: PECCHIA (min. 69), care a trimis plasat de la 10 metri pe lângă Roccati, după o așezare cu capul a lui Zalayeta.

REZERVA PECCHIA ȘI ARBITRUL RODOMONTI AU PECETLUIT SUCCESUL ALB-NEGRILOR!

● În acest campionat, la Empoli au pierdut Lazio, Udinese, Parma, Sampdoria, iar Inter n-a izbutit decât o remiză, 1-1, în ultima rundă a turului ● În prima repriză, nici Juve n-a reușit mare lucru, formația lui Marcello Lippi fiind și lipsită de aportul lui Montero și Inzaghi, ambii accidentați ● Cele mai mari ocazii le-au avut gazdele, ambele ratate de Esposito ● Tehnicianul torinezilor a fost din nou inspirat în mitanul secund, când i-a trimis pe gazon pe Fabio Pecchia și Zalayeta, în locul lui Zidane, respectiv Nicola Amoruso. Tocmai o combinație între cei doi a adus golul mult așteptat ● Finalul a fost însă dramatic. În minutul 75, la un corner executat de Bonomi, fundașul central Bianconi a reluat cu capul, Peruzzi scoțând de la rădăcina barei, dar mingea depășise cu câtiva centimetri buni linia porții! Gol valabil, dar nici tușierul de pe acea parte și nici centralul Rodomonti nu au validat golul! ● Cu 9 minute înainte de final, Tacchinardi i-a aplicat un cot în figura unui adversar, văzând pe bună dreptate cartonașul roșu ● Empoli a fost la un pas de egalare, dar golgeterul Esposito n-a găsit cadrul porții de la 12 metri, avându-l în fața doar pe Peruzzi! ● Juve a scăpat astfel cu fața curată, impunându-se a doua oară în micuța localitate toscană, unde a făcut un pas greșit doar în 1988, scor 0-1.

ARSENAL ÎN POLE POSITION

După ce în precedentele 6 ediții titlul de campioană a fost o afacere a nordului Angliei, trofeul tronând de 4 ori în vitrina Manchesterului, precum și la Leeds și Blackburn, se pare că pe 10 mai Arsenal Londra va obține a 11-a sa coroniță, egalând-o la acest capitol tocmai pe Man. United, care și-a cam retezat șansele la cel de-al 3-lea titlu succesiv, performanță reușită doar de Huddersfield Town, Arsenal și Liverpool.

Cu 3 reușite rapide în doar 7 minute, "Tunarii" și-au egalat victoria record obținută în toamnă în dauna lui Barnsley și, din niște urmăritori ai campioanei, au devenit favoriții numărul 1 la titlu: **ARSENAL - WIMBLEDON 5-0: Adams (11, cap la cornerul lui Petit), Overmars (17), Bergkamp (19), Petit (53, primul său gol pentru club), Wreh (89).** Dar un succes decisiv pentru preluarea șefiei londonezii l-au obținut luna trecută, în ultimul meci al rundei precedente, a 34-a: **BLACKBURN - ARSENAL 1-4: Gallacher (51) - Bergkamp (2), Parlour (7, 14), Anelka (41).** Victoria trupei lui Wenger, realizată pe 13 aprilie, a fost consemnată la exact 4 luni după ultimul ei eșec, 1-3 acasă, cu ... Blackburn. Acum, Bergkamp & Co mai au nevoie de cel mult 9 puncte din ultimele 5 partide, pe care le vor disputa într-un interval de 15 zile, în deplasare la Barnsley, Liverpool și Aston Villa și acasă cu Everton și Derby.

Dar că "Diavolii" lui Alex Ferguson au ratat titlul mai degrabă decât că Arsenal l-a câștigat stă mărturie cel de-al doilea 1-1 succesiv acasă a lui Giggs & Co: **MAN. UTD. - NEWCASTLE 1-1: Beckham (37) - Andersson (11, al doilea său gol în 6 zile pentru "coțofene").** La finele unei reprize secunde în care raportul marilor ocazii de gol a fost favorabil cu 4-2 oaspeților, norvegianul Solskjaer a devenit primul jucător al Manchesterului eliminat în acest campionat, el agățându-l din postura de ultim apărător pe Lee, scăpat spre gol. Și ca dezastrul campioanei să fie și mai mare, Schmeichel și Butt au părăsit terenul accidentați. Așadar, M.U. a pierdut șefia sub ochii omului de F1 Jackie Stewart, după acest draw ex-lidera trecând la un pasiv de -2 pe anul 1998, în care are "acasă" un palmares ciudat: 8 3 3 2 9-5.

Duminică, urmăritoarele primelor două clasate și-au consolidat pozițiile. La Highfield Road, **COVENTRY - LIVERPOOL 1-1: Dublin (58, cu al 6-lea său penalty transformat în acest sezon) - Michael Owen (23, cu al 21-lea său gol stagional!),** iar la podul peste Tamisa: **CHELSEA - SHEFFIELD 1-0: Leboeuf (37, penalty).**

Deși au jucat două finale de cupe europene, niciodată londonezii de la West Ham nu s-au calificat pentru Europa grație poziției din clasament, și aceasta pentru că la cea mai bună clasare din istoria clubului, locul 3 în 1986, englezii erau suspendați din eurocupe! Dar acum "ciocănarii" au mari șanse la UEFA: **WEST HAM - BLACKBURN 2-1: Hartson (6 și 26, la pasele israelianului Berkovic) - Wilcox (45).** Trupa lui Hodgson, aflată la al 5-lea eșec succesiv, s-ar putea să fie depășită în cursa pentru UEFA și de fosta învngătoare a Stelei, ajunsă la al 6-lea succes consecutiv: **SOUTHAMPTON - ASTON VILLA 1-2: Le Tissier (34) - Hendrie (5), Yorke (60, al 13-lea gol stagional).**

Fotbalul e deseori crud. Gazdele au avut două transversale, dar sunt ca și picate, iar "păunii" lui Graham și-au asigura practic UEFA: **BOLTON - LEEDS 2-3: Thompson (47), Fish (90) - Haaland (22), Halle (29), Hasselbaink (86).**

Mai ales prin prisma următoarelor meciuri, acasă cu Arsenal și MU, și a golaverajului dezastruos, merituoasele "Javre" par a fi și ele retrogradate, după ce n-au reușit să-și "răpună" contracandidata: **BARNSLEY - TOTTENHAM 1-1: Redfearn (18) - Calderwood (48).** Eliminat: Vega (67,T.). Totuși, Tottenham mai tremură, de vreme ce sâmbătă va fi vizitată de Newcastle.

A trebuit să treacă un an fără doar 5 zile pentru ca "vulturii " ex-aripei lui M.U. Steve Coppel să câștige în sfârșit acasă; **CRYSTAL PALACE - DERBY 3-1: Jansen (76), Curcic (80), Bent (90) - Bohinen (84).** Dar și așa, londonezii vor întregi tripleta nou-promovatelor care revin după numai un an în liga secundă.

Alte rezultate: **LEICESTER - SOUTHAMPTON 3-3: Lennon (18), Elliott (52), Parker (90 - penalty) - Ostenstad (17, 27), Hirst (47)** și **EVERTON - LEICESTER 1-1: Madar (2) - Marshall (31).**

■ GOLGETERI (numai în campionat): **17 -** Sutton (Blackburn); **16 -** Dublin (Coventry) și Owen (Liverpool); **15 -** Gallacher (Blackburn), Bergkamp (Arsenal), Hartson (West Ham).

● Astă seară, pe Wembley, ANGLIA - PORTUGALIA (meci amical)

● În Scoția, având 3 puncte avans cu 3 runde înaintea finișului, CELTIC GLASGOW este la doar un pas de a întrerupe seria de 9 titluri consecutive a rivalei locale Rangers, care a pierdut duminică surprinzător la Aberdeen, 0-1, gol Glass.

SUPORTERII NOȘTRI, STĂPÂNII NOȘTRI

O interesantă anchetă care a pornit de la întrebarea **"Ce schimbări v-ați dori în mod special în fotbal"**, adresată iubitorilor de fotbal din Anglia, a fost publicată recent în revista BBC Match of The Day. Răspunsurile au diferit. Fie **"o mai bună alocație a biletelor pentru meciurile de Cupă"**, fie **"loialitatea jucătorilor față de club"**. Sau **"mai multe fonduri pentru cluburile din ligi inferioare"**. Ori **"scăderea salariilor jucătorilor"**. Unii fani își doresc să poată avea un oarecare control asupra traiectoriei propriului lor club, alții vor reintroducerea regulii cu maxim 3 străini, iar alții aplicarea, ca în rugby, a penalizării cu 10 metri pentru proteste la deciziile arbitrului.

Dar iată rezultatele sondajului de opinie realizat:

■ CUM vi se pare numărul jucătorilor străini din Premier League? Prea MARE 33%; NORMAL 59%; Prea MIC 4%.

■ CE părere aveți de salariile jucătorilor? Sunt MULT PREA MARI 42%; 38% MARI, dar cariera lor e scurtă; 11% REZONABILE comparativ cu alte sporturi; Cei mai mulți le merită 7%; Nu știu 2%.

■ V-a determinat PREȚUL BILETELOR să nu vă luați copiii la meci? DA, adesea 29%; DA, ocazional 26%; NU 45%.

■ CUM apreciați timpul acordat de SKY TV transmisiilor în direct? Prea MARE 27%; NORMAL 57%; Prea MIC 6%; Nu știu 10%.

■ Este CALITATIV fotbalul în raportul valoare / preț? DA 39%; NU 53%; Nu știu 8%.

■ Este RASISMUL o problemă majoră? DA 39%; NU 61%.

■ S-a VÂNDUT fotbalul televiziunilor? DA 67%; NU 22%.

■ Ar trebui reintroduse TERASELE cu locuri în picioare, în defavoarea scaunelor? DA 67%; NU 25%. Mai mult de jumătate dintre cei chestionați la Manchester United (57%) și Leeds (52%) sunt în favoarea scoaterii scaunelor, mai ales de la peluze, la polul opus fiind fanii lui Middlesbrough (21%) și Blackburn (24%).

■ În fine, cei mai mulți abonați sezonieri care au asistat la abuzuri împotriva jucătorilor de culoare la meciurile echipelor lor s-au consemnat la Sunderland (45%), West Ham (39%) și Everton (38%), iar cei mai puțini la Wimbledon (9%), Leicester (16%), Arsenal (17%) și Aston Villa, Tottenham și Sheffield (18%).

MIHAI COMȘULEA

CARLING PREMIERSHIP

1. ARSENAL	33	20	9	4	61-28	69	+18
2. MAN. UTD.	35	20	8	7	65-26	68	+14
3. LIVERPOOL	34	16	11	7	58-37	59	+8
4. CHELSEA	34	18	3	13	64-38	57	+9
5. LEEDS	35	17	6	12	53-39	57	+6
6. WEST HAM	34	15	7	12	47-42	52	+1
7. BLACKBURN	34	14	9	11	55-50	51	0
8. ASTON VILLA	35	15	6	14	44-44	51	0
9. DERBY CO.	34	14	7	13	49-44	49	-2
10. LEICESTER	34	11	13	10	43-37	46	-5
11. COVENTRY	34	11	13	10	40-40	46	-5
12. SOUTHAMPT.	35	13	5	17	45-50	44	-10
13. WIMBLEDON	34	10	11	13	31-39	41	-13
14. SHEFFIELD	35	11	8	16	48-62	41	-13
15. NEWCASTLE	34	10	10	14	32-40	40	-14
16. EVERTON	35	9	12	14	39-48	39	-12
17. TOTTENHAM	35	9	10	16	35-53	37	-14
18. BARNSLEY	35	10	5	20	37-77	35	-16
19. BOLTON	35	7	13	15	33-56	34	-20
20. CRYS.PALACE	34	7	8	19	31-60	29	-19

GERMANIA

CLARIFICĂRILE SE LASĂ AȘTEPTATE

Runda a 31-a nu a clarificat situația din fruntea clasamentului, ambele echipe de top Kaiserslautern și Bayern, reușind doar remize pe terenurile adversarelor lor. Lupta rămâne deschisă, cu un ușor avantaj pentru Lautern, datorat programului ultimelor jocuri. Echipa lui Rehhagel va întâlni acasă pe Gladbach (24 aprilie) și Wolfsburg (2 mai), urmând să se deplaseze la Bielefeld (29 aprilie, meci restanță) și Hamburg (9 mai). Bayern va primi vizita celor de la Leverkusen (26 aprilie) și Dortmund (9 mai), având o singură deplasare, la Duisburg (2 mai). Prin victoria Borussiei Mönchengladbach la Dortmund, rămânerea în prima divizie a devenit o problemă pentru mai multe echipe (vezi clasamentul adevărului).

BIELEFELD - BAYERN 4-4: Maas (3), Sternkopf (40), Stratos (74) Kuffour (82, autogol) - Tarnat (28), Babbel (35), Nerlinger (45), Matthaus (89). Un scor surprinzător, al doilea 4-4 în istoria lui Bayern, primul fiind înregistrat acum 5 ani, contra lui Dortmund. De altfel, 5 goluri într-o repriză s-au consemnat ultima dată la 2 martie 1996, la derby-ul local Bayern - 1860 München (4-1). Bavarezii continuă să fie cea mai bună echipă de deplasare, având în 14 meciuri 3 sau mai multe goluri marcate. De remarcat că Thomas Stratos a înscris toate cele 3 goluri ale sale din acest campionat din lovituri libere, în timp ce Michael Tarnat toate cele 4 goluri personale din "indirecte".

DORTMUND - GLADBACH 1-2 Cesar (73) - Pettersson (38), Pflipsen (42). A 10-a victorie directă a "Mânjilor" la Dortmund, chiar dacă în fiecare din deplasările acestui campionat alb-verzii au încasat de fiecare dată cel puțin un gol. De altfel, în campionatul precedent, singura echipă care a câștigat la Dortmund a fost Gladbach. Prima victorie pentru Friedel Rausch pe banca tehnică a oaspeților.

ROSTOCK - LAUTERN 2-2: Barbarez (1), Dowe (46) - Rische (21), Gansauge (69, autogol). Meci foarte bun, esticii continuând să spere în participarea europeană, nefiind învinși de 6 etape. Oaspeții n-au mai câștigat de 4 runde, situație care ar putea să le fie fatală, chiar dacă n-au pierdut nici un joc în 1998. Interesantă situația lui Thomas Gansauge: el și-a marcat primul autogol din carieră, însă n-a înscris încă în porțile adverse!

DUISBURG - WOLFSBURG 22: Komljenovic (71), Salou (78) - Kovacevic (56, 90 - penalty).

Marijan Kovacevic este participant la 4 din ultimele 5 goluri ale oaspeților, care s-au prezentat la Duisburg pentru prima dată fără golgeterul lor Roy Präger (cumul de cartonașe). Până acum, el a fost titular în cele 30 de etape desfășurate. Al 8-lea egal în cele 14 jocuri din retur pentru Duisburg.

BREMEN - KÖLN 3-0: Labbadia (36, 80 penalty), Frey (65). Victorie fără probleme pentru verzi, cu Dieter Eilts căpitan de echipă în premieră în acest sezon. De partea cealaltă, Köln a pierdut al 250-lea meci în deplasare în ligă. La al doilea gol, Andreas Menger, portarul vizitatorilor, a făcut a 6-a greșeală gravă soldată cu gol în poarta sa în acest campionat!

KARLSRUHE - SCHALKE 0-0. A 5-a remiză albă pentru Schalke, record al campionatului, și al 14-lea meci în care n-a primit gol. KSC a stabilit și ea un record al clubului: 7 meciuri consecutive acasă fără victorie, adică nici un succes în fața suporterilor în retur!

LEVERKUSEN - HAMBURG 5-0: Ramelow (13), Kirsten (38), Meijer (63), Beinlich (70), Hertzsch (72, autogol). Interesant este că în campionatul trecut, tot în etapa a 31-a, HSV pierdea tot cu 0-5 la... Leverkusen. După 9 etape pozitive, Hamburg a părăsit terenul învinsă. Kirsten a înscris al 7-lea gol după o centrare (record), în timp ce Jan Heintze a văzut primul cartonaș galben după 53 de meciuri "curate", încheind astfel cea mai lungă serie de "fair-play" a ligii.

1860 MÜNCHEN - HERTHA 3-1: Hobsch (23), Winkler (35, penalty), Ouakili (90) - Preetz (53). La 23 august 1969, "Leii" câștigaseră ultimul joc acasă contra celor de la Hertha! Sverisson a produs cel de-al 4-lea penalty împotriva echipei sale, lovitură transformată de Winkler. Preetz a participat la 9 din ultimele 10 goluri ale Herthei (6 goluri și 3 pase decisive). În ciuda unor "frecușuri" cu președintele Robert Schwan, Jürgen Röber rămâne antrenorul berlinezilor.

STUTTGART - BOCHUM 2-0: Bobic (20), Balakov (90, penalty). Fredi Bobic a marcat în fiecare din ultimele 4 jocuri ale echipei sale (inclusiv cele două cu Lok. Moscova), în timp ce Akpoborie a nimerit pentru a 5-a oară bara în acest campionat, record! De partea cealaltă, Kai Michalke a ratat un 11 metri în minutul 83 (!), la scorul de 1-0, în timp ce Krasimir Balakov a transformat toate cele 9 penalty-uri de când joacă în Germania.

Etapa viitoare: vineri, 24 aprilie: Hertha - Bielefeld, Lautern - Gladbach. Sâmbătă, 25 aprilie: Schalke - Bremen, Hamburg - Duisburg, Rostock - Stuttgart, Bochum - Karlsruhe, Wolfsburg - Dortmund, Köln - 1860 München. Duminică, 26 aprilie: Bayern - Leverkusen.

Golgeteri: 21 goluri - Kirsten (Leverkusen), 14 goluri - Marschall (Lautern), 13 goluri - Präger (Wolfsburg), Jancker (Bayern), Preetz (Hertha), Bobic (Stuttgart).

CLASAMENT

1. K'LAUTERN	30	17	9	4	53-34	60	+15
2. BAYERN	31	17	8	6	63-36	59	+14
3. LEVERKUSEN	30	14	11	5	61-32	53	+8
4. STUTTGART	31	13	9	9	51-44	48	0
5. ROSTOCK	31	13	8	10	47-38	47	+2
6. SCHALKE	30	11	13	6	35-29	46	+4
7. BREMEN	31	12	8	11	41-46	44	-4
8. DUISBURG	31	10	10	11	40-42	40	-8
9. DORTMUND	30	10	9	11	51-47	39	-9
10. WOLFSBURG	31	11	6	14	37-44	39	-6
11. HERTHA	30	11	6	13	37-47	39	-6
12. HAMBURG	31	9	10	12	35-45	37	-8
13. KOLN	30	10	5	15	44-56	35	-10
14. TSV 1860	31	9	8	14	39-51	35	-13
15. BOCHUM	30	9	7	14	35-44	34	-8
16. KARLSRUHE	31	8	10	13	39-51	34	-14
17. GLADBACH	31	7	11	13	45-54	32	-16
18. BIELEFELD	30	7	6	17	37-50	27	-18

SPANIA

Al 9-lea gol al lui Giovanni a adus al 15-lea titlu catalanilor

O nouă zi istorică pentru **FC Barcelona**! 120.000 de spectatori, printre care s-au aflat și jucătorii catalanilor Guardiola, Sergi, Abelardo, De la Pena (cu toții accidentați) și Figo (suspendat) au aplaudat cucerirea celui de-al 15-lea titlu de campioană din istoria clubului (primul, în ediția 1928-'29). Louis Van Gaal este al 5-lea antrenor care câștigă campionatul cu Barca, în chiar anul debutului la echipă. Adversara de sâmbătă a formației blau-grana a fost **Real Zaragoza**, care a pierdut acum a 35-a oară la Barcelona, reușind 9 remize și doar două victorii, la 9 aprilie 1961 și la 14 noiembrie 1965, ambele cu scorul de 1-0. În pofida absențelor din lot, gazdele s-au impus cu **1-0**, grație celui de-al 9-lea gol marcat în campionat de brazilianul **Giovanni (min. 78)**.

După joc, întreaga conducere și jucătorii, împreună cu soțiile, au participat la o masă festivă, unde accesul presei a fost interzis. Totuși, un cameraman inspirat a reușit să se furișeze în sală și să-i surprindă pe jucători dansând în șir, împreună cu tehnicianul Van Gaal, la ora 4 dimineața! A doua zi, după un scurt antrenament, întreg staff-ul și jucătorii s-au deplasat în piața San Giorgi, unde au fost așteptați de 4.000 de aficionados. Elevii tehnicianului olandez au urcat într-un balon, o parte din ei având părul vopsit în blau-grana, iar alții în galben!

Succesul lui F.C. Barcelona, obținut cu 4 runde înainte de final, este incontestabil, mai ales că a tranșat în favoarea sa ambele jocuri cu eterna rivală, Real Madrid, 3-2 în deplasare și 3-0 acasă! Și pentru că am pomenit de ocupanta locului doi, să subliniem că madrilenii au obținut cea mai categorică victorie din actuala ediție. **REAL - OVIEDO 5-1: Morientes (15, 74), Raul (41, 86), Sanchis (65) - Dely Valdes (72).** Un fapt mai rar întâlnit, toate golurile gazdelor au fost marcate de jucători autohtoni. Raul a găsit pentru prima dată drumul spre gol în retur, el înscriind ultima dată la 4 ianuarie, în confruntarea cu Betis. Ca să nu mai spunem că Sanchis a scuturat plasa porții adverse după o secetă de doi ani! Oviedo a pierdut al 5-lea joc consecutiv și va avea destule emoții în următoarele etape.

În duelul echipelor cu cele mai solide defensive din Primera Division a fost egalitate. **MALLORCA - ESPANOL 2-2: Ezquerro (48), Stankovici (65) - Esnaider (56, 90).** Gâlcă (ex-Mallorca) a fost huiduit la fiecare atingere de balon. După 4 succese consecutive acasă, insularii s-au văzut egalați în ultimele secunde, Esnaider izbutind, ca și în runda trecută, o dublă. La gazde a revenit portarul titular Carlos Roua, argentinianul suferind o accidentare acum două luni.

Bascii mai speră la o prezență în Champions League. **ATH. BILBAO - COMPOSTELA 2-0: Etxeberria (70), Guerrero (90).** A fost meciul cu numărul 100 în prima ligă pentru internaționalul Etxeberria, care a punctat a 9-a oară în acest sezon. Oaspeții se află la a 3-a înfrângere consecutivă.

Duelul românilor i-a revenit lui Adrian Ilie, care a înscris al 10-lea său gol în Spania și va primi considerabila sumă de 50.000 de dolari de la președintele Pedro Cortes. **VALENCIA - SOCIEDAD 3-2: Angelo (două goluri), Adrian Ilie - Loren, Craioveanu (penalty).** Jucătorul meciului și chiar al etapei a fost desemnat Claudio Lopez, artizanul victoriei echipei lui Ranieri.

8 cartonașe galbene în Insulele Canare! **TENERIFE - BETIS 3-1: Jokanovici (45), Makaay (48), Pinilla (81) - Jarni (29).** Croatul Jarni a deschis scorul la o lovitură liberă de la 25 de metri!

4 cartonașe roșii în cel mai tensionat meci al etapei. **SANTANDER - MERIDA 2-0: Bestchastnych (5), Arpon (88).** Alb-verzii și-au mărit considerabil șansele de-a rămâne în prima ligă. Gabrich (min. 76), David Pirri (tot în min. 76!), Correa (min. 89), toți de la oaspeți, respectiv Merino (min. 76) au fost trimiși la vestiare pentru faulturi dure, urmate de scurte reprize pugilistice!

12.000 de spectatori (record negativ al rundei) au asistat la partida **CORUNA - SALAMANCA 1-0: Bassir (59).** La oaspeți Gabi Popescu a fost înlocuit în finalul primei reprize, iar Stelea, deși a apărat în general bine, are golul pe conștiință.

Singurul meci fără goluri. **VALLADOLID - CELTA 0-0.** Alb-violeții au avut două bare, pierzând până acum 25 de puncte acasă în 16 partide.

În fine, primul succes extern în retur pentru elevii lui Antici. **GIJON - ATLETICO MADRID 2-3 David Cano (42), Trotta (44) - Paunovici (56, 71), Vieri (65).** Madrilenii au revenit de la 0-2, ajutați și de arbitrul Rocca Alsuategui, care le-a tolerat jocul foarte dur. Vieri a înscris al 22-lea său gol în această ediție, după ce i-a aplicat mai întâi un croșeu fundașului de marcaj al lanternei roșii, fază nevăzută (!?!?) de omul în negru...

În ultimul joc al etapei a 33-a, **Betis - Gijon 2-1**.

În liga a II-a, Dună a marcat primul gol pe pământ spaniol, cu călcâiul, dar echipa sa a pierdut, având șanse uriașe să retrogradeze: **Logrones - Toledo 1-2**.

■ **GHIȚĂ OCHIȘOR**

CLASAMENT

1. BARCELONA	34	23	4	7	73-43	73	+22
2. REAL	34	16	11	7	60-40	59	+8
3. BILBAO	34	15	12	7	47-41	57	+6
4. MALLORCA	34	15	11	8	51-34	56	+5
5. SOCIEDAD	34	14	13	7	55-35	55	+4
6. CELTA	34	16	7	11	47-40	55	+7
7. ATL.MADRID	34	14	11	9	70-50	53	+2
8. BETIS	34	15	8	11	44-45	53	+2
9. VALENCIA	34	15	6	13	51-43	51	-3
10. ESPANOL	34	11	14	9	41-29	47	-4
11. CORUNA	34	11	12	11	37-37	45	-6
12. VALLADOLID	34	12	8	14	35-47	44	-7
13. SANTANDER	34	11	8	15	43-51	41	-10
14. ZARAGOZA	34	10	11	13	41-52	41	-10
15. SALAMANCA	34	10	8	16	37-42	38	-13
16. OVIEDO	34	8	13	13	33-45	37	-14
17. TENERIFE	34	9	10	15	36-52	37	-14
18. MERIDA	34	9	9	16	31-49	36	-15
19. COMPOST.	34	8	10	16	43-60	34	-17
20. GIJON	34	2	6	26	29-69	12	-39

FOTBAL vest vă oferă

50 DE PREMII

la concursul FOTBAL vest MONDIAL

Concurs "FOTBAL vest MONDIAL" a ajuns, iată, la al treilea talon din șetul de 16. Chiar dacă ați pierdut unul dintre taloane sau nu sunteți sigur de răspuns, nu uitați că veți beneficia în final de un talon **joker**, care poate înlocui oricare dintre taloane.

Trimiteți pe adresa redacției TOATE taloanele într-un singur plic după încheierea concursului.

În fiecare talon apare o poză ajutătoare, o intrebare și... trei răspunsuri, notate cu **1, X** și **2.** Răspunsul pe care îl veți considera corect îl veți evidenția, prin încercuirea a unuia din cele trei semne: **1, X** sau **2.** SUCCES

TALON 2 FOTBAL vest MONDIAL

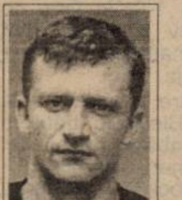

Cine este internaționalul român de origine cărășană din imagine

1. Valentin Ciucur

X. Dorinel Munteanu

2. Mircea Sandu

Premiile concursului FOTBAL vest MONDIAL

- Un **TELEVIZOR COLOR**, cu diagonala de 51 cm şi teletext
- Un **radiocasetofon**
- Un **radio cu ceas**
- Două **walkman**-uri
- 5 **radiouri portabile**
- 10 **ceasuri** cu inscripţia "Fotbal vest"
- 30 de **tricouri** cu inscripţia "FOTBAL vest"

UNGARIA

MIKLOS FEHER - PRIMA TRIPLĂ DIN RETUR

● Kispest, fără Călin, a relizat scorul rundei

Două succese în deplasare în etapa a 26-a, disputată miercurea trecută. **TISZAKÉCSKE - VASAS 0-3** Hamory (25), Vaczi (53, 55). În minutul 83, Hamory, autorul primului gol, a văzut cartonașul roșu. La 32 de ani împliniți, Vaczi a fost selecționat în națională, el devenind acum și golgeterul campionatului, cu 15 reușite.

BÉKÉSCSABA - VAC SAMSUNG 0-2 Horvath (60), Levai (85). În ultimele 43 de minute, oaspeții au rămas în 10, Kasza fiind eliminat.

Liderul a mai făcut un pas spre titlu. **UJPEST - BVSC BUDAPESTA 1-0** Toth (61).

GYÖR - FC STADLER 3-0 Feher (39, 44, 74 - penalty). Milos Feher, născut la 20 iulie 1979 (1,80 m înălțime), a reușit prima triplă în acest retur, el urmând a evolua din vară la FC Porto.

MTK - GAZSZER AGARD 4-2 Orosz (22), Kenesei (24, 49) Farkashazy (58) - Tieber (65), Kiraly (82).

VIDEOTON - FERENCVAROS 1-1 Urbonas (7) - Zavatzky (60). Fără Miriuță, suspendat în acest meci, Frady arată ca o grupare de mijlocul clasamentului.

DIOSGYÖR - SIOFOK 2-2 Kakotzky (45 - penalty), Kulcsar (50) - R. Pest (26), K. Pest (75) Eliminat: Földvari, de la gazde, în minutul 36.

ZALAEGERSZEG - HALADAS 0-0.

KISPEST - DEBRECEN 5-1 Csertöy (9), Kovacs (26, 49), Baranyos (39), Plokai (83) - Haranghi (29) Călin n-a jucat, resimțindu-se după accidentarea din etapa precedentă, el fiind probabil menajat pentru dificila confruntare de sâmbătă, cu Ferencvaros.

* * *

După cum v-am mai informat, naționala Ungariei participă în aceste zile la turneul de la Teheran, dotat cu "Cupa Președintelui". Alături de Ungaria și formația gazdă, Iran, mai sunt prezente și reprezentativele din Macedonia și Jamaica. Luni, în prima zi, cele două echipe calificate la turneul final al Campionatului Mondial din Franța, au pierdut, oarecum surprinzător. **IRAN - UNGARIA 0-2** Korsos (16), Illes (58). Selecționerul Bicskey a utilizat 5 debutanți: Szilveszter, Sebök, O. Vincze, Vaczi și Lakos!

MACEDONIA - JAMAICA 2-1.

Astăzi, pentru locul 3-4, se vor întâlni Iran și Jamaica, iar finala și-o vor disputa Ungaria și Macedonia.

ȘTEFAN MARTON

N.B.1

1. UJPEST	26	17	6	3	43-20	57	+18
2. FERENCVAR.	26	15	5	6	45-30	50	+11
3. VASAS	26	15	4	7	53-33	49	+10
4. GYOR	26	14	7	5	36-20	49	+10
5. MTK BUDAP.	26	14	6	6	46-25	48	+9
6. VAC SAMS.	26	12	4	10	36-39	40	+1
7. ZALAEG.	26	11	4	11	43-34	37	-2
8. GAZSZER A.	26	9	10	7	40-32	37	-2
9. BVSC BUDAP.	26	10	7	9	35-30	37	-2
10. DEBRECEN	26	10	7	9	37-35	37	-2
11. DIOSGYOR	26	10	4	12	35-31	34	-5
12. SIOFOK	26	9	5	12	29-33	32	-7
13. HALADAS	26	7	7	12	31-36	28	-11
14. KISPEST	26	8	4	14	29-41	28	-11
15. BEKESCSABA	26	6	6	14	18-46	24	-15
16. VIDEOTON	26	5	8	13	34-42	23	-16
17. TISZAKECSKE	26	5	7	14	27-60	22	-17
18. STADLER	26	3	7	16	19-49	16	-23

BREVIAR COUPE DU MONDE

România - prima țară europeană înscrisă la Campionatul Mondial

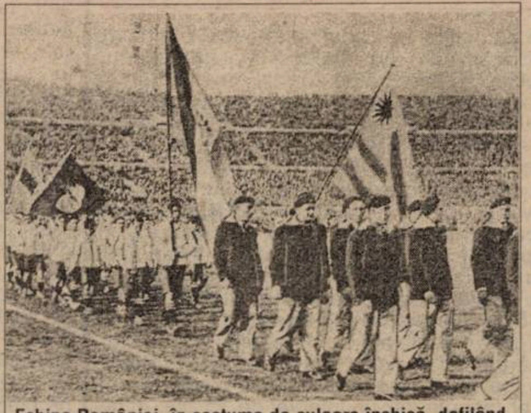

Echipa României, în costume de culoare închisă, defilând la festivitatea de deschidere a C.M. 1930 Uruguay

Nu mai este nici un secret pentru nimeni că principala competiție fotbalistică s-a născut datorită apariției profesionismului în cel mai popular dintre sporturi. Până în 1924, la turneele olimpice, singura competiție oficială, participau doar amatorii, conform Cartei Olimpice. Numai că, echipa Uruguayului, câștigătoarea medaliei de aur în acel an, încălca regulile amatorismului. Apoi, odată cu introducerea profesionismului în Austria și Ungaria în 1925, țările respective, ca și cele britanice, au refuzat să mai trimită la Olimpiade echipe de amatori în fața unor profesioniști mascați.

Așa că la Congresul FIFA din 26 mai 1928 de la Amsterdam s-a votat constituirea unui campionat în care țările să poată înscrie jucători indiferent dacă sunt amatori sau profesioniști. Atunci s-a stabilit regulamentul de desfășurare al primei Cupe Mondiale, urmând ca la următorul Congres, de la Barcelona (17-19 mai 1929) să fie stabilită doar țara organizatoare. Aceasta avea să fie Uruguayul, campioana olimpică din 1924 și 1928, și care în 1930, anul primului campionat, avea să-și sărbătorească 100 de ani de independență națională. Cele mai importante țări fotbalistice ale Europei s-au simțit însă jignite pentru această alegere. Austria a refuzat participarea, considerând că nu putea să lase jucătorii timp de 2-3 luni la dispoziția echipei naționale, campionatul fiind astfel perturbat. Olanda pretindea 10.000 de dolari (sumă importantă la acea vreme) despăgubire, deși avea fotbal amator. Italia susținea că în ultimii ani fotbalul a făcut pași importanți și o excursie la Montevideo ar readuce fotbalul italian cu un deceniu în urmă. Cehii recunoșteau că nu au echipă competitivă, în timp ce în Ungaria federația a fost de acord, însă s-au opus cluburile, tot din motive financiare și de calendar competițional. Despre Spania, Germania, Elveția sau Suedia nici nu putea fi vorba, participarea lor neintrând în discuție.

Până la urmă, la Montevideo au plecat România, Franța, Iugoslavia și Belgia, echipe totuși nu de prim rang în Europa fotbalistică a acelor ani. România a fost prima țară care s-a înscris la Campionatul Mondial (vezi facsimilul din cartea "50 Jahre Fussbalweltmeisterschaft", de Horst Weinbach, 1978). Meritul îi revine, aproape în exclusivitate, lui Octav Luchide, secretar general al Federației Române de Fotbal Asociație. Văzând situația din celelalte țări, Luchide i-a trimis lui Jules Rimet, președintele FIFA, o scrisoare prin care a anunțat disponibilitatea României de a participa. Trimisă spre sfârșitul anului 1929 lui Jules Rimet, scrisoarea a primit răspuns afirmativ, însă în final Rimet spunea că nu știe cu cine să stea de vorbă, pentru că România nu avea federație de sine stătătoare, fotbalul fiind condus de o Comisie centrală din cadrul FSSR (Federația Societăților Sportive din România). Același întreprinzător Octav Luchide i-a scris din nou lui Jules Rimet, în care spune ceva de genul **"nu-i nimic, în curând vom avea și federație"**. Asta s-a întâmplat la 16 februarie 1930, când a luat ființă FRFA. Primul președinte a fost ales dr. Aurel Leucuția, secretar bineînțeles Octav Luchide, iar din conducerea mai făcând parte: Paul Nedelcovici, Nicolae Lucescu, Leonte Silberman, G. Mirion, Ion Gheorghiu, Costel Rădulescu, Iancu Ceaureanu sau Alexandru Căpățână.

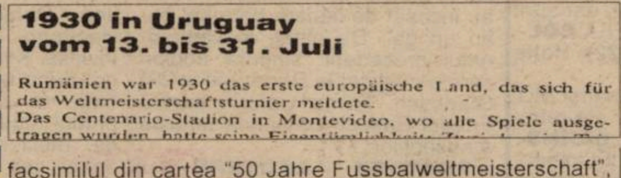

1930 in Uruguay
vom 13. bis 31. Juli

Rumänien war 1930 das erste europäische Land, das sich für das Weltmeisterschaftsturnier meldete.
Das Centenario-Stadion in Montevideo, wo alle Spiele ausgetragen wurden hatte seine Eigentümlichkeit

Ca o paranteză, să spunem că anul 1909, înscris pe actuala insignă a FRF, nu este decât o eludare a adevărului, lucru extrem de obișnuit prin birourile din Bd. Poligrafiei din București....

Așa că la 19 iulie 1930 echipa României (15 jucători și 5 oficiali) s-a îmbarcat pe transatlanticul Conte Verde, puntea de legătură între Europa și Uruguay, gazda primului campionat mondial. Înainte de plecarea la Montevideo, regele Carol i-a invitat pe fotbaliști la palat, încurajându-i și asigurându-i că nu-și vor pierde slujbele pe perioada cât vor lipsi din țară, adică 16 iunie - 21 august 1930!

Dacă am spus că aproape în exclusivitate deplasarea i se datorează lui Octav Luchide, iată câteva date din activitatea sa, extrem de vastă și variată. Născut la 10 februarie 1901, a fost doctor în drept. Jucător de rugby, a fost unul din membri fondatori ai clubului Sportul Studențesc în 1919. Între 1930-1942 a fost secretar al FRFA, fiind practic părintele fotbalului românesc modern. A condus delegațiile echipei României la 3 campionate mondiale: 1930 Uruguay, 1934 Italia, 1938 Franța. A fost omul care s-a zbătut pentru înființarea sistemului competițional divizionar (Divizia A a debutat în 1932, Divizia B în 1934 și Divizia C în 1936). Între 1962-1974 a fost membru în Biroul federal al FRF. Pe lângă activitatea fotbalistică, a fost arbitru de box și secretar al Operei Române din București, traducând librete ale unor opere celebre, precum "Traviata", "Trubadurul", "Nevestele vesele din Windsor". A decedat în 27 ianuarie 1979.

ÎN VIZOR EUROCUPELE

REAL, DUPĂ 17 ANI, DIN NOU LA DOAR UN PAS DE AL 7-LEA TROFEU ÎN C1

Așadar, echipele situate pe podium în serie A au obținut calificarea în ultimul act al cupelor europene, în timp ce a 4-a reprezentantă din peninsulă aflată încă în cursă, Vicenza, a părăsit competiția cu fruntea sus. Ambele formații din Moscova au cedat pe teren propriu, fiind eliminate. Nici Franța nu se poate lăuda cu vreo finalistă, deși a aliniat 10 grupări la startul eurocupelor, iar onoarea fotbalului german a fost salvată de V. f. B. Stuttgart, celelalte trupe din Bundesliga capotând una câte una.

CHAMPIONS LEAGUE

A.S. Monaco - Juventus 3-2 (Leonard, Henry, Spehar - Amoruso, Del Piero). În tur 1-4.

Borussia Dortmund - Real Madrid 0-0. În tur 0-2.

Sărbătoare în capitala Spaniei! Real Madrid a obținut calificarea în finala celei mai prestigioase competiții din Europa după 17 ani. Atunci, la Paris, a pierdut cu 1-0 în fața lui F.C. Liverpool, madrilenii conduși de pe bancă de iugoslavul Vujadin Boskov fiind îngenunchiați de golul lui Kennedy din minutul 82.

Cu toate că a trecut de Borussia Dortmund, Realul n-a izbutit nici acum să câștige în Germania, acesta fiind al 11-lea joc disputat pe tărâmul triplilor campioni mondiali. Iată însă rezultatele obținute până acum, în deplasare, în fața echipelor din Bundesliga: 0-1 cu München 1860 ('66-'67); 2-2 cu Borussia M-gladbach ('75-76); 0-2 cu Bayern ('75-'76); 1-5 cu Hamburg ('79-'80); 0-5 Kaiserslautern ('81-'82); 1-5 cu Borussia M-gladbach ('85-'86); 0-2 cu F.C. Köln ('85-'86); 1-4 cu Bayern ('86-'87); 2-3 cu Bayern ('87-'88) și 1-1 cu Leverkusen ('97-'98).

Mai mult, spaniolii n-au învins nici în fostul R.D.G., remizând la Jena (0-0, în '81-'82)!

Marcello Lippi a intrat în istorie, fiind primul antrenor care dispută a 4-a finală consecutivă în cupele europene, a 3-a în Champions League. Din 1992 încoace, toate finalele din C1 au avut câte o reprezentantă din Italia: Sampdoria, Milan de 3 ori și Juve de 3 ori! La 20 mai, la Amsterdam, se vor afla față în față Juventus Torino și Real Madrid.

CUPA CUPELOR

Chelsea - Vicenza 3-1 (Poyet, Zola, Hughes - Luiso). În tur 0-1.

Lokomotiv Moscova - V. f. B. Stuttgart 0-1 (Bobici). În tur 1-2.

Mai 1971. La Atena, Peter Osgood marca golul victoriei lui Chelsea în finala Cupei Cupelor, cu Real Madrid, londonezii învingând cu 2-1, după ce în primul joc a fost egalitate, 1-1, după prelungiri. După 27 de ani elevii antrenorului - jucător Gianluca Vialli au pătruns din nou în ultimul act al unei competiții rezervate echipelor de club. Soarta a făcut ca primul gol al lui Chelsea în partida cu Vicenza să fie marcat de uruguayanul Gustavo Poyet (revenit pe gazon după 8 luni, după o accidentare), cel care cu trei ani în urmă, îmbrăcând tricoul lui Real Zaragoza, elimina pe Chelsea în semifinalele Cupei Cupelor!

După 9 ani și-a câștigat dreptul de-a disputa o finală și V. f. B. Stuttgart. În 1989, germanii, cu Gaudino și Klinsmann în formație, au înclinat steagul în fața lui Napoli (3-3 și 1-2), după ce au eliminat pe rând pe Tatabanya, Dinamo Zagreb, F.C. Groningen, Real Sociedad și Dynamo Dresda.

Așadar, la 13 mai, la Stockholm, se vor întâlni Chelsea Londra și V.f. B. Stuttgart.

CUPA UEFA

Lazio - Atletico Madrid 0-0 În tur 1-0.

Spartak Moscova - Inter Milano 1-2 (Tihonov - Ronaldo 2). În tur 1-2.

Pentru a 4-a oară finala Cupei UEFA se poate confunda cu o finală a Cupei Italiei! În '89-'90 a fost Juventus - Fiorentina (3-1 și 0-0), în '90-'91 a fost Inter - Roma (2-0 și 0-1) iar în '94-'95 Parma - Juventus (1-0 și 1-1). Milanezilor le-a mers întotdeauna bine în confruntările cu echipe din Serie A, în eurocupe. În afara finalei câștigată cu A.S. Roma, nerazzuri au mai dispus de Atalanta (2-0 și 0-0 în '90-'91) și de Cagliari (3-0 și 2-3 în '93-'94). Interesant este faptul că în actuala ediție a Cupei UEFA ultimele 9 goluri ale trupei lui Gigi Simoni au fost realizate de stranieri (Ronaldo 4, Zanetti, Simeone, West, Zamorano și Ze Elias)!

Cu 7 victorii și 3 remize, Lazio și-a câștigat dreptul de-a evolua la 6 mai, la Paris, împotriva Interului. Atletico Madrid, care a pierdut o singură deplasare în actuala ediție (1-2 la Birmingham, cu Aston Villa), este prima echipă întâlnită de Lazio, în acest sezon, care n-a primit gol în dublă manșă de la internaționalul Pierluigi Casiraghi!

SANDU USUSAN

În lumea dezvoltată cea mai eficientă reclamă este cea legată de SPORT

FOTBAL vest vă oferă ACUM, AICI, această șansă, pentru că:

- Spre deosebire de celelalte ziare locale, este difuzat în județele ARAD + BIHOR + CARAȘ-SEVERIN + HUNEDOARA + TIMIȘ
- Este citit de populația activă, dinamică, "trecut din mână în mână"
- Reclama Dvs. în "Fotbal vest" nu este înghesuită în pagini exclusiv publicitare, ci este evidențiată distinct, alături de cele mai interesante articole sportive

1900 Timișoara, str. Paris 2A ✦ Tel./fax: 056.190.656;190.128

CU TOATĂ IMPOTENȚA ALB-VIOLEȚILOR

UTA o salvează pe POLI?

FOTBAL vest

Anul VIII Nr. 317 ● 28 apr. – 4 mai 1998 ● 2000 lei

Se difuzează în ARAD, BIHOR, CARAŞ, HUNEDOARA, TIMIŞ

■ MAGNET ■ MAGNET ■ MAGNET ■ MAGNET ■

ATILLA PAP şi UTA, fără gol primit în ultimele 383 de minute

ULTIMA ORĂ

Petre Mehedinţu, președinte la Poli

S.C. RIPS S.R.L., o firmă de construcții din Timișoara, și FC Politehnica, au decis ieri, după 3 runde de negocieri, să colaboreze, având ca obiectiv imediat salvarea clubului alb-violet de la retrogradarea în liga a 3-a. În vară, Eugen Seracin, patronul lui RIPS SRL, intenționează organizarea clubului sub forma unei societăți pe acțiuni, nonprofit. Petre Mehedințu, fostul fundaș al Politehnicii și angajat al firmei RIPS, este candidatul finanțatorilor pentru funcțiile de președinte executiv al clubului și al Consiliului de Administrație, care va fi alcătuit din 5 membri, dintre care 3 ai firmei RIPS și doi aleși dintre membrii fondatori.

RIPS s-a angajat să ofere sprijinul financiar pentru ultimele 6 etape de campionat, iar în vară dorește atragerea de acționari români și străini între care să se regăsească și Universitatea "Politehnica", cu o pondere între 5 și 10 procente.

VLAICU și BĂTRÂNU în Arabia Saudită?

Simțindu-se nedreptățit, "CIOACĂ" ROȘU ia din nou drumul Ungariei!

Vocea Porumbelului Idem

(Rămâne cum am vorbit: AFARĂ TOŢI!)

Zilele trecute, un amic, un coleg de redacție, îmi spunea: "**Are Poli asta un talent să-și împrăștie jucătorii...**" Și a continuat cu "**Ăla joacă acolo, ăla acolo, ăla acolo...**" Nu știu dacă e chiar așa! E adevărat că de la Poli au tot plecat jucători, dar majoritatea lor n-au fost recunoscuți ca fotbaliști pe "1 Mai". Sunt dispus și acum să țin pariul că dacă Marinescu venea în "Regele Ferdinand" se alegea praful de el. Pentru că la Poli nu se poate afirma nimeni până nu se schimbă în întregime cloaca de acolo. Eu când spun, până îmi tocesc ciocu', "**Afară toți!**", adevărat gânguresc! La Timișoara însă nimeni nu vrea să iasă din tipare. Și tiparele au formă de scaune. Scaune late în care să poată să încapă lati**fund**iare "personalități" pseudosportive socotite singurele balize acceptabile ale sportului rege. De genu': "**Hai că ăla știe! E de o sută de ani în fotbal! A făcut și acolo, și acolo!**" Au făcut pe dracu'. Fotbalul timișorean e la pământ, da' ei cică au făcut!?! Citeam, cu surprindere, acu' vreo două zile, că președintele Argeșului, Tunaru, a împlinit 32 de ani! Câte sute de ani de fotbal a jucat ăsta? Păi asta-i important? La Timișoara da! N-a mai putut Boiț, a rămas Anghel! N-a mai putut Anghel? Revine Boiț! Și la antrenori la fel! Ce Dembo? Să vină Chimiuc! Da' parcă nici cu Chimiuc... Lasă că-i Foale! Huoooo Foale!! Îl avem pe Șunda! Da' și cu Șunda ăsta, nu știm... Păi ce facem? Ce să facem, îl aducem pe Chimiuc! Contraargumente? Simplu! Aradul! Ce, Lupaș îi de o sută de ani în fotbal? Nu e! Și ce-i cu asta? Asta nu înseamnă că UTA nu a devenit liderul moral al returului Diviziei B!! Și Tisza? Tisza a spart pentru Arad nesfârșita morișcă în trei Domide–Popa–Borugă... sau Borugă–Popa–Domide! De ce în mod fericit? Uitați-vă în clasament! Capito? Afară toți!!

ION GOLUMBU

P.S.: Alți doi jucători timișoreni sunt solicitați de Florin Iacob să plece la alte echipe, din alte continente. Vlaicu și Florin Bătrânu, pentru Arabia Saudită. Vor pleca sau nu vor pleca, noi vom rămâne cu amintirea că au jucat la Poli... Că bani...

REȘIȚA ȘCHIOAPĂTĂ ÎN FINAL?

Deşi Marius Popescu a promis în faţa... Poliţiei că va fi "unu", a fost doar "zero"

CSM-ul pierde şansa de a se clasa înaintea lui DINAMO şi a CRAIOVEI

GLISSANDO

PESTICIDE MICROAMBALATE

Regent (fiolă 2 ml.) *Sevin* (plic 10 gr.)
Victenon (plic 8 gr.) *Decis* (fiolă 5 ml.)
Fastac (fiolă 2 ml.) *Sinoratox* (300 gr.)
Turdacupral (plic 100 gr) *Neoron* (fiolă 10 ml.)
Promedon (plic 40 gr.) *Piatră vânătă* (1 kg)
Sintogrill (plic 100 gr.) *Ridomil* (plic 25 gr.)

SEMINTE

Castraveti *Fasole* *Varza* *Salata*
Patrunjel *Ardei* *Tomate* *Ceapa*
Dovlecei *Ridichi* *Mazare* *Vinete*

ÎNGRĂȘĂMINTE CHIMICE

Azotat de amoniu *Complexe N.P.K*

OLTCHIM S.A.
Râmnicu Vâlcea

Vă oferă prin reprezentantul său autorizat în județul Timiș,

GLISSANDO *Agrochemicals*

pesticide la preț de fabrică (adaos comercial 0%)

ICEDIN, OLTISAN, TREFLAN, NABU, BUTIZIN, ACENIT, DIIZOCAB, DECIS, FASTAC, FENDONĂ, TURDACUPRAL, DMA 6, BUCTRIL, TOPSIN etc.

Produsele pot fi achizitionate inclusiv pe CUPOANE.

Depozit central:Timişoara, Str. Gării Nr.15 (7^{00}-18^{00}) Tel: 19.46.29; mobil: 092-27.39.82

Magazin:Timişoara, Str. Telegrafului Nr.1 (9^{00}-17^{00}) (vis-a-vis de Fabrica de Ciorapi) Tel: 22.55.78

Nigerienii au revenit aseară pe Bega

Cei 3 jucători africani ai Reggianei au revenit aseară la Timișoara, pe calea aerului, cu cursa de Bologna, după exact 3 săptămâni, urmând să se reintegreze programului de pregătire al lotului alb-violet.

Italianul Ermanno Zacchini a pledat pe lângă Francesco Dal Cin, președintele Reggianei, în vederea retrimiterii lui Bosun Ayeni, Augustine Igbinosa și Tajudeen Ibrahim la gruparea pentru care au evoluat o bună bucată din acest sezon, în ideea că împrumutul acestor jucători, sau al altora, proprietatea Reggianei, să permanentizeze colaborarea dintre clubul de Serie B și Poli.

Ibrahim, golgeterul la zi al studenților pe '97-'98, împreună cu colegii săi, părăsise Timișoara datorită climatului neprofesionist de la Poli. Reîntoarcerea lor a fost înlesnită de eliberarea din funcția de președinte a lui Mircea Pascu, care intrase în această primăvară în conflict cu Reggiana.

Cu nervii întinşi la maxim

FIRIŢEANU:

"Dacă ştiam , nu veneam nici pentru comorile Islamului"

Sub tribuna "Văii Domanului", președintele lui FC Dinamo, Buduru, a recunoscut că Adi Cuzmanovici n-a încasat, pe timpul cât era el președinte, ultima rată pe Cristi Pușcaș. Pe Ilie Pătruică însă nu-l interesează decât că banii n-au intrat în seiful CSMR-ului! Nedumerirea lui este de ce într-un litigiu Dinamo - CSMR se amestecă Ministerul de Interne? Că doar Dinamo e club profesionist de sine stătător! Sau cel puțin așa se lăuda pe timpul "tranziției Pușcaș"! Așa că Pătruică a apelat la alt Minister, cel al... Justiției!

AVANCRONICĂ F.C. ARGEŞ - CSM REŞIŢA...

TREI REMIZE ALE ROSSO-NERILOR ÎN TRIVALE

Băieții din Valea Domanului se pot lăuda cu 3 remize obținute în Trivale în cele 6 jocuri disputate până acum în primul eșalon al fotbalului românesc.

■ În septembrie 1973 a fost 1-1, la fel ca și la 10 noiembrie 1974. În acest ultim joc au punctat **Jercan (79)**, respectiv **Atodiresei (25)**. În prezența a 5.000 de spectatori au evoluat echipele: **F.C. ARGEȘ: Ariciu - Cotigă, Olteanu, Din, Jercan - Mustățea, M. Popescu (60, Bărbulescu) - Troi, Tronaru, Radu II, Radu I. CSM REȘIȚA: Constantin - Pigulea, Ologeanu, Hergane, Filipescu - Pușcaș, Nestorovici, Beldeanu - Atodiresei, Căprioru, Florea**.

Ultima egalitate a fost consemnată la 14 septembrie 1975, scor 2-2, golurile fiind înscrise de **D. Popescu (33)**, **Radu II (64)**, respectiv **Munteanu (70)**, **Bojin (77)**.

■ Gazdele s-au impus de două ori la limită. La 20 iunie 1973, grație golului înscris de **Roșu (30)**, din pasa lui **Dobrin**.

■ **Radu II (49)**, **Cârstea (68)**, respectiv **Bora (34)** au stabilit scorul de 2-1 la 7 noiembrie 1976.

■ Cea mai clară victorie a piteștenilor a fost la 30 octombrie 1977, scor 2-0, puncte realizate de **Iovănescu (27)**, **Olteanu (65)**.

În tur CSM Reșița a câștigat cu 2-1, dublă **Mutică (62, 78)**, pentru oaspeți punctând **Negru (76)**.

* * *

...ŞI CSM - REŞIŢA - CHINDIA TÂRGOVIŞTE

TRUPA CONDUSĂ DE MANOLACHE I-A SPULBERAT PE TÂRGOVIŞTENI!

După 21 de ani, dâmbovițenii revin în Banat, la Reșița, acolo unde au cedat la un scor de forfait, la 12 octombrie 1977.

Cu Cicerone Manolache pe banca suferințelor, roș-negrii au marcat prin **Portic (22)**, **Florea (46)**, **Gabel (71)**. Gazdele au folosit următorul "11": **Windt - Uțiu, Porațchi, Hergane, Boțonea - Portic, Gabel, Bora - Atodiresei, Bojin, Florea**. În replică, târgoviștenii i-au aliniat pe: **Stan - Gheorghe, Florea, Ene, Pitaru - Kallo II, Ștefănescu, Greaca - Grigore, Tătaru, Isaia (46, Niță)**.

În toamnă, CSMR-ul a pierdut la limită, 2-1, goluri: **Jilăveanu (63)**, **Drăguș (78)** - **Doană (41)**.

roentgen A

Luptă la Bacău, pace la Bistriţa

Această rundă a 32-a a fost una dintre cele mai interesante ale campionatului, anunțând parcă deznodământul în ceea ce privește campioana actualei ediții. Practic, sâmbătă doar în vreo 3 partide nu s-a pus problema punctelor, în celelalte cel puțin una dintre participante având ca principal scop victoria. Au rezultat două succese ale oaspeților și două remize albe, numele celei de-a treia retrogradate rămânând necunoscut cel puțin până miercuri, 29 aprilie.

FCM BACĂU - RAPID 1-0: Trofin (16, penalty). Vreo 12.000 de spectatori au ținut să asiste la acest joc, probabil un record posdecembrist al stadionului băcăoan. Meci aspru (13 cartonașe galbene) care a dat câștig de cauză disciplinatei echipe pregătite de Halagian. Fără victorie la Bacău din 30 august 1992 (scor 2-0), rapidiștii au trebuit să se recunoască învinși, vocea lor cea mai autorizată, Mircea Lucescu declarând: **"S-a demonstrat că presupunerile nu au fost reale. Felicit echipa FCM Bacău și arbitrajul corect"**. De partea cealaltă, Florin Halagian a spus că **"elevii mai au înțeles că trebuie să distrugă atacul rapidist și chiar au avut luciditatea să creeze 4-5 ocazii de gol. Mă bucur că am scăpat de acest calvar pe care l-am trăit în ultimele etape"**, Dumitru Sechelariu adăugând: **"Mă bucur pentru Steaua, pentru că am acolo doi copii pe care i-am crescut, Răducan și Ciobanu"**. Cu un sfert de oră înaintea finalului, după un incident care s-a născut în galeria Rapiului, două persoane au fost reținute.

FC NAȚIONAL - FC ARGEȘ 0-0. Arena din Cotroceni a găzduit meciul "medaliei de bronz" de care argeșenii s-au apropiat. 3.000 de spectatori, din care majoritatea veniți în București pe singura autostradă din România, au asistat la un rezultat pozitiv al formației lor. Din cele 14 jocuri directe în capitală, gazdele au câștigat 8 iar 6 s-au terminat nedecis. La solicitarea echipei Național, după meci s-a efectuat un control antidoping. Prin sondaj, au fost verificați Liță, Carabaș și Pigulea, respectiv Bălașa, Bârdeș și Schumacher.

FORESTA - UNIV. CRAIOVA 0-1: Ganea (10). În minutul 14, Ciobanu (Foresta) a ratat o lovitură de la 11 metri. Pierzând aceste 3 puncte, Foresta a devenit una dintre candidatele la ultimele 3 locuri. Se pare că oltenii au mai spălat din rușinea de la meciul cu Bacăul.

OȚELUL GALAȚI - CHINDIA 2-1: Mihalache (57, 59) - Negru (28). Eliminat Becheanu (Chindia - 77). Un rezultat normal care menține Galațiul în disputa pentru un loc în UEFA, în timp ce Chindia, aflată pe marginea prăpastiei, mai are de jucat miercuri acasă cu Naționalul și sâmbătă la Reșița.

STEAUA - FARUL 1-0: Dănciulescu (9). Conectați radiofonic la meciul de la Bacău, steliștii au mai obținut o victorie și atât. Dar tricourile de campioni sunt ca și câștigate de militari!

"U" CLUJ - SPORTUL STUDENȚESC 4-0: M. Popescu (3, 42, ambele penalty), L. Mihai (74), Minteoan (84). Deși câștigaseră campionatul trecut pe Someș cu 4-1 (5 aprilie 1997), de data aceasta băieții din Regie nu au mai făcut față examenului. Interesantă declarația lui Romeo Chihaia, directorul tehnic al bucureștenilor: **"Am început relaxat partida și am primit două goluri din penalty, pe care arbitrul le-a acordat prea ușor. Fără aceste gafe, cursul jocului ar fi fost diferit"**. Cu siguranță...

JIUL - PETROLUL 0-2: Onuț (31), Măldărășanu (83). Surpriza nu s-a produs, Petrolul luând cele 3 puncte planificate pentru deplasarea din Valea Jiului. De altfel, acum aproape un an, mai precis la 14 iunie 1997, găzarii câștigau pe același stadion, însă doar cu 1-0. Acum a fost a 5-a victorie a ploieștenilor în cele 24 de prezențe la Petroșani, prima întâlnire fiind datată 30 martie 1952, meciul încheiat la egalitate (1-1), având loc la Lonea.

FLORIN HALAGIAN: "V-am spus-o și la Craiova, v-o spun și acum, eu nu sunt dealer Samsung"

GLORIA BISTRIȚA - CEAHLĂUL PIATRA NEAMȚ 2-1: Oană (40, 48) - Baldovin (75). Poate meciul cu cele mai puține emoții din această etapă, creat parcă anume pentru a-i aduce lui Oană titlul de golgeter. Dacă privim palmaresul direct dintre cele două formații, în cele 5 meciuri la Bistrița gazdele au învins de 4 ori și un joc s-a terminat nedecis. La Piatra Neamț, bilanțul este același în favoarea gazdelor. Sunteți curioși să știți cât este golaverajul total în cele 10 jocuri? Da, ați ghicit, 12-12! Oare cine o fi inventat proverbul ăla cu corbii și scosul ochilor?

M.B.

etapa viitoare Divizia A: **Et. 33 - MIERCURI, 29.04.98:**
Ceahlăul - Craiova (**1-4**); FC Argeș - CSM Reșița (**1-2**); Dinamo - FCM Bacău (**0-3**); Rapid - Foresta (**1-1**); Farul - Jiul (**0-1**); Chindia - Național (**1-5**); Petrolul - Oțelul (**0-2**); Sp. Stud. - Steaua (**1-4**); Gloria Bistrița - "U" Cluj (**0-1**).

Ultima etapă - SÂMBĂTĂ, 2.05.98: "U" Cluj - Ceahlăul (**0-1**); CSM Reșița - Chindia (**1-2**); Foresta - Dinamo (**0-2**); Oțelul - Farul (**0-1**); FCM Bacău - FC Argeș (**0-4**); Steaua - Gloria Bistrița (**1-0**); Național - Petrolul (**1-1**); Craiova - Rapid (**1-2**); Jiul - Sp. Stud. (**1-3**).

CLASAMENT

Echipa	TOTAL						penalty				ACASA					AFARA					A-de-văr	Galb	Roșii	Media spect	Ultimele 10 meciuri
							în fav.		împotrivă																
							Total	Marc	Total	Marc															
1 STEAUA	32	24	4	4	77-33	76	8	8	6	1	16	12	1	3	44-18	16	12	3	1	33-15	+28	78	6	8746	8 - 1 - 1
2 RAPID	32	23	5	4	65-22	74	7	3	4	4	16	13	2	1	30-8	16	10	3	3	35-14	+26	70	3	9997	8 - 1 - 1
3 FC ARGEȘ	32	19	5	8	51-32	62	6	6	7	5	16	11	3	2	24-11	16	8	2	6	27-21	+14	91	9	6965	8 - 2 - 0
4 OȚELUL	32	19	3	10	52-27	60	6	4	3	3	16	13	1	2	37-9	16	6	2	8	15-18	+12	89	1	8028	4 - 2 - 4
5 NAȚIONAL	32	17	6	9	56-38	57	9	6	3	1	16	12	2	2	35-12	16	5	4	7	21-26	+9	85	8	2389	4 - 2 - 4
6 DINAMO	32	16	3	13	59-45	51	9	8	11	9	16	13	1	2	44-17	16	3	2	11	15-28	+3	65	10	4759	5 - 1 - 4
7 CRAIOVA	32	15	3	14	61-41	48	10	7	8	6	16	11	1	4	40-14	16	4	2	10	21-27	0	77	3	7839	5 - 1 - 4
8 CSM REȘIȚA	32	14	6	12	48-46	48	8	5	5	3	16	12	2	2	32-16	16	2	4	10	16-30	0	63	3	11184	3 - 3 - 4
9 CEAHLĂUL	32	13	6	13	40-44	45	5	3	8	7	16	11	3	2	27-12	16	2	3	11	13-32	-3	63	6	4121	3 - 2 - 5
10 GLORIA B-ȚA	32	13	4	15	52-56	43	14	12	7	6	16	11	2	3	35-18	16	2	2	12	17-38	-5	47	3	2628	5 - 1 - 4
11 FCM BACĂU	32	11	9	12	34-33	42	7	4	6	3	16	8	5	3	19-7	16	3	4	9	15-26	-6	77	4	7527	6 - 3 - 1
12 FARUL	32	12	4	16	33-51	40	9	7	8	6	16	10	3	3	22-16	16	2	1	13	11-35	-8	71	4	4153	4 - 0 - 6
13 PETROLUL	32	11	6	15	40-43	39	3	3	4	3	16	8	4	4	31-20	16	3	2	11	9-23	-9	80	4	5027	3 - 2 - 5
14 U CLUJ	32	11	5	16	37-35	38	6	4	6	5	16	7	4	5	24-13	16	4	1	11	13-22	-10	73	4	4464	3 - 1 - 6
15 FORESTA	32	9	9	14	29-37	36	7	5	1	1	16	8	4	4	19-12	16	1	5	10	10-25	-12	73	2	8903	4 - 2 - 4
16 CHINDIA	32	9	8	15	37-61	35	4	4	12	11	16	8	4	4	25-20	16	1	4	11	12-41	-13	82	8	4806	3 - 3 - 4
17 SPORTUL ST.	32	5	3	24	31-63	18	3	2	14	11	16	5	2	9	22-25	16	0	1	15	9-38	-30	86	9	1762	0 - 0 -10
18 JIUL	32	2	1	29	18-113	7	1	1	9	7	16	2	1	13	13-49	16	0	0	16	5-64	-41	59	8	3161	0 - 1 - 9

FOTBAL vest
editat de
■ MAGNET ■
General manager
RICHARD ANDRESS
Str.Paris nr 2A Timişoara
Tel. 056 / 190.656
Fax 056 / 190.128
C.P. 490 O.P. 3 Timişoara
E-MAIL: Fotbalvest@csoft.dnttm.ro

Director onorific MARCEL TOLCEA
Director DUKI POPOVICI
Redactor şef SANDU USUSAN
Director economic LASZLO MOLNAR

Colectivul redacţional:
MARIUS BREAZU, OVIDIU PĂCURARIU, PETRU FUCHS, MIHAI COMŞULEA, CORNEL BOCIORT, CĂLIN VEGHEŞ

Redactori editorialişti MIKI JUNEA, OSCAR MANTO
Ideolog RADU SUCIU

Redactori colaboratori:
ŞTEFAN MARTON, GHIŢĂ OCHIŞOR, HORAŢIU OLARIU, BORKO IORGOVAN, BRANKO VUIN, CIPRIAN URICAN, OVIDIU OLARIU, RENATO PITTINI, ALIN RADOVAN, MARIUS PANAITE, ALEXANDRU IZVERNARI, CIPRIAN TRANCĂ, VIOREL NICULA

Reporteri speciali NELU SERE, HORIA CIULEA

Tehnoredactare: CULTURAL srl
Tel. 056 - 12.43.61.
E-mail: office@csoft.dnttm.ro

TIPAR WEST TIPO INTERNATIONAL
Timişoara, tel. 123.907

Reşiţa pierde şansa de a le devansa pe Dinamo şi Craiova

Stadion:
"Mircea Chivu"
25.4.'98
ora **16.00**
Spectatori:
12.000
Timp: însorit în prima repriză, ploaie de vară în a doua
Teren: excelent
Arbitri: I. Biro (Mediaş) - P. Abrudan (Cluj), V. Banu (Ploieşti)
Observatori:
FRF: Mircea Salomir; LPF: Mihai Mocanu

CSM REŞIŢA 0 0 DINAMO

Şuturi la poartă: 10
Şuturi pe poartă: 8
Cornere 5
Ofsaiduri 5

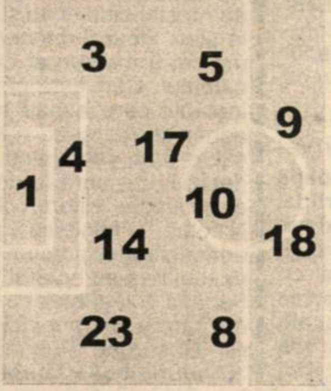

Înlocuiri:
59' Balaci cu Perşa (19) **6.5**;
86' Doană cu Păuna (25);
'89 Chivu cu Dincă (16)

Marcator:

Cart. galbene:
Ibric, Chivu

Cart. roşii: ---

7	Boşca	1	1	Preda	6.5
7	Ciocoi	3	2	Contra (cpt)	7.5
7.5	M.Bătrânu	4	3	Tîlvan	6.5
5.5	Jilavu	5	8	Petre	7
6	Ciucur	8	13	Mihalcea	6.5
5.5	Szijj	9	16	Niculae	6
5.5	(cpt) Doană	10	17	Kiriţă	6
6	Ibric	14	19	Dobre	6
7	Chivu	17	20	Florea	6
5.5	Balaci	18	22	Ciubotariu	7
6	Dobre	23	24	Bodea	6

pe bancă	pe bancă
Combei (22)	(12) Şara
Panescu (15)	(4) Voinea

Înlocuiri:
46' Tâlvan cu Macavei (15) **6**;
82' Niculae cu Neagoe;
84' Mihalcea cu Şerban (18).

Marcator:

Cart. galbene:
Ciubotariu

Cart. roşii:

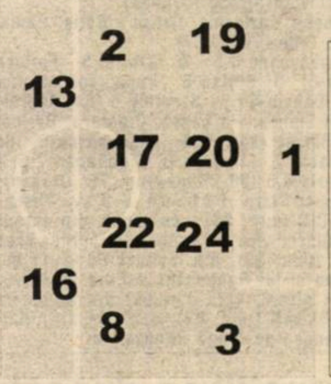

Şuturi la poartă: 7
Şuturi pe poartă: 14
Cornere 5
Ofsaiduri 6

Laude reciproce

Conferinţa de presă, cu toată zbaterea purtătorului de cuvânt reşiţean Nicu Benga a fost fără sare şi piper, Silviu Stănescu mărginindu-se mai mult să se bucure de revenirea lui Dinu pe banca antrenorilor şi să-i ureze... participarea în cupele europene. De la Cornel Dinu, aflat în mare viteză şi venit la meci cu maşina, am reuşit să-i smulgem o părere despre echipa reşiţeană, despre care se exprimă mereu la superlativ în mass-media:

"**Reşiţa este o echipă care-şi merită locul în clasament. E o echipă bine gândită, bine aşezată, care aduce un serviciu fotbalului românesc. Au un public extraordinar şi un antrenor, Silviu Stănescu, un tehnician de marcă, priceput şi care fără zgomot aşează mereu în teren echipe competitive.**"

Spiritul Reşiţei

De-a dreptul incredibilă dragostea de fotbal şi de ... CSM a reşiţenilor, care, sâmbătă, din nou, au umplut tribunele stadionului din Valea Domanului. Şi asta în timp ce la televizor se transmitea hipermediatizatul Bacău - Rapid! Nici chiar ploaia torenţială din repriza a doua nu a "mişcat" nici un om din tribune!

Suporterii lui Dinamo au fost şi ei prezenţi cu o mică galerie purtând stindardul "Nuova Guardia". Ei însă nu aveau cum să se facă auziţi în faţa unui stadion în permanent tumult, în faţa unei "Guardia Rosso Nera" care a cântat 90 din 90! Şi mai mult de atât! Căpitanul oaspeţilor, Contra, impresionat de felul în care publicul reşiţean o susţine pe CSM, ne-a spus după încheierea partidei că şi în "Ştefan cel Mare" e la fel. Florin Bătrânu a ţinut însă să completeze: "**De două-trei ori pe an!**"

"Juve" n-a învins şi-n Reşiţa

Am ajuns încă o dată la concluzia că echipa din "Ştefan cel Mare" dacă s-ar numi altfel decât Dinamo ar ocupa un cu totul alt loc în clasament. Echipele cu care joacă însă, abordează partidele cu mai multă circumspecţie datorită deja prăfuitei expresii: "Vine Dinamo!". Aşa a abordat şi Reşiţa sâmbătă partida facilitând echipei lui Dinu obţinerea primului punct din deplasare după 8 (opt!) înfrângeri consecutive! Acest lucru pare cu atât mai îngrijorător cu cât la Dinamo erau doar patru numere de... titulari, 1, 2, 3 şi 8, în rest evoluând nume ca Niculae, Kiriţă şi - în multe locuri refuzatul - Ciubotariu.

Sigur că pentru acest egal - al optulea punct pierdut acasă - "rosso neri" (care sâmbătă au jucat în dungi alb-negre ca Juventus Torino) au destule scuze. Nu au putut alinia trei titulari, Mutică, Căprariu - suspendaţi, şi Rocco Sandu, nerefăcut. În plus, echipa pare obosită după ce a "dus" un campionat în 13-14 oameni. Cu "găurile" menţionate mai sus, Silviu Stănescu l-a trecut pe Cristi Chivu stoper la marcaj şi după situaţie, la închidere, iar Ciocoi a revenit pe postul care l-a consacrat, cel de fundaş stânga. Ambii au evoluat foarte bine, prestaţia generală a reşiţenilor fiind ca de obicei una plină de avânt, dar mai puţin convingătoare ca altă dată.

Totuşi, până la urmă, a ieşit un meci bun, cu o primă repriză dominată tactic de Dinamo, care a jucat mai compact, mai grupat, şi o doua disputată pe o ploaie torenţială, spectaculoasă şi dinamică, dar din păcate fără goluri.

Dacă Doană într-o "foarfecă" gen Moriero, la centrarea lui Perşa, nu nimerea bara, în minutul 85, Reşiţa avea şansa de a încheia campionatul pe locul 6. Dar a fost, sâmbătă, în Valea Domanului, un "draw" echitabil.

DUKI POPOVICI

Spectacolul a avut **loc**, dar goluri... de**loc**

"Găuri" pentru noul val

"**Parcă e un făcut! Sunt nevoit să lipsesc la meciurile tari de acasă!**" ni se destăinuia în pauza meciului Dorel Mutică, în tribună, suspendat pentru cel de-al şaptelea galben! Pentru cel de-al patrulea a lipsit în tur cu Rapidul! Alături de el îşi ispăşeşte suspendarea pentru cel de-al patrulea avertisment şi Căprariu. În teren n-a fost nici Rocco Sandu, indisponibil de câteva etape. Lui Rocco, apa de la plămân i s-a retras, dar doctorii care au stabilit că a fost vorba de o afecţiune virotică, l-au sfătuit să-şi mai prelungească pauza pentru câtăva vreme.

În această situaţie, Silviu Stănescu a fost nevoit în ultimul timp să debuteze doi fotbalişti foarte tineri proveniţi din pepiniera clubului.

LUCACI VASILE DOBRE,
născut în 29.09 1978, la Reşiţa
ADRIAN ALEXANDRU PĂUNA,
născut în 31.12.1979. la Reşiţa.

ÎN DOUĂ CUVINTE

● În noaptea de vineri spre sâmbătă, Dinamo a fost cazată la motelul Gloriei Reşiţa. Astfel, clubul din Govândari face bani datorită suratei sale mai mari din prima ligă. Reamintim că la motelul Gloriei au mai fost cazate, în deplasările pe care le-au efectuat la Reşiţa, Sportul Studenţesc, Gloria Bistriţa, Rapidul etc. ● Dinu nu s-a cazat împreună cu echipa. Dealtfel, el nici nu se deplasează cu ultramodernul autocar în care călătoresc elevii săi, preferând exclusivitatea unui automobil de lux. ● Fosta rezervă a lui Poli din liga secundă, din perioada Rădulescu, Cosmin Contra, e căpitan la Dinamo! Asta spune multe... pentru Poli! ● După meci, la vestiarele Reşiţei, tradiţionala ladă de bere timişoreană a fost înlocuită cu... Tuborg!

"LUPTA BĂTRÂNILOR" S-A AMÂNAT

La Reşiţa, sâmbătă, s-a mai amânat odată "războiul fratricid" între cei doi fraţi Bătrânu, Florin şi Mircea. Chiar dacă a fost accidentat, Florin a venit la Reşiţa şi a asistat la partidă, îmbrăcat impecabil lângă banca lui Dinamo. După meci el ne-a declarat: "**Dacă jucam, poate... pierdeam! Sau poate câştigam!!! Îmi pare rău că nici la Bucureşti, nici la Reşiţa n-am jucat împotriva lui Mircea...**"

Războiul dintre Florin şi Mircea Bătrânu s-a transformat într-un amical arbitrat de tatăl Cornel

De cealaltă parte, Mircea ne-a mărturisit că n-a jucat niciodată într-un meci oficial împotriva fratelui său mai mare Florin: "**Şi când eram copii, pe stradă, mă lua cu el în echipă. Apoi am fost coechipieri la CFR. O singură dată ne-am confruntat la Hunedoara, la un turneu de pregătire la care au participat Corvinul, CSM-ul, Petrolul şi Dinamo.**"

Lui Mircea îi pare rău că n-a jucat împotriva fratelui său: "**Înainte de meci mai ne dăm telefoane şi ne tachinăm! Şi acum i-am spus că Dinamo n-are nici o şansă!**"

Cei mai buni

Dintr-un meci încheiat cu un rezultat alb, în care ambele echipe puteau să câştige, am ales doi jucători care s-au detaşat valoric pe parcursul partidei.

COSMIN CONTRA a jucat mijlocaş. A început pe dreapta, pentru ca în repriza a doua, probabil şi pentru a-l evita şi pe excelentul Ciocoi, a pendulat pe întreg frontul de atac şi... apărare al dinamoviştilor. Impresionat, Ciucur afirma despre Contra la finalul partidei că "**n-a pierdut nici o minge**". Iar Mutică a concluzionat: "**Contra şi Florentin Petre au ajuns să fie tartorii lui Dinamo.**"

Despre meci fostul polist ne-a declarat: "**Mă simt bine ca mijlocaş. Am ajuns să fiu polivalent la echipa asta. Reşiţa e o grupare foarte bună, dar puteam să câştigăm dacă marcam în prima repriză. În partea a doua meciul a fost echilibrat şi până la urmă, cred că rezultatul este echitabil.**"

MIRCEA BĂTRÂNU, deşi joacă în continuare la risc, a făcut o partidă defensivă foarte bună. Păcat că nu iese mai des cu mingea la picior din apărare, aşa cum a îndrăznit doar de vreo două ori sâmbătă. Mircea spune că "**prima repriză a fost a lui Dinamo, iar a doua în totalitate a noastră. Cu un pic de şansă puteam să învingem cu 1-0 deşi cred că rezultatul este echitabil. Nu ne-a fost frică de Dinamo pentru că noi nu avem ce să pierdem.**"

LA TINERET

CSM Reşiţa - Dinamo 4-0

Deci ceea ce şi-au visat suporterii reşiţeni în meciul cu Dinamo au reuşit doar cei de la tineret, într-o partidă în care... portarul Agachi a mai ratat şi o lovitură de la 11 metri.

Au marcat pentru CSM: **Piţurnea, Uşurelu, Ifca şi Filip**.

Noul antrenor al tineretului reşiţean, Carol Oţil, a folosit următoarea formulă: **Agachi - Bădăluţă - Uşurelu (Ritteş), Filip, Benga - Mozici (Şandra), Ardeleanu (Gurici), Zimmer, Suciu - Piţurnea, Ifca (Radu).**

Arădenii reușesc o deplasare de vis pe Mureș în sus

VEGA DEVA - UTA 0-4 (0-1)

Stadion "Cetate", teren bun, timp frumos, spectatori 3.000
Arbitri: C. Miclea (Bușteni) - A. Kosztelnik, Gh. Petrache (Călărași)
Observator: Octavian Ștreng (Oradea)
Cartonașe galbene: Fartușnic, Grosu - Botiș, Panin
Cartonaș roșu: Todea (min. 67)
VEGA DEVA: Rahoveanu 4,5 - D. Gabriel 5 - Fartușnic 4, Voinea 5 (50, Tănasă 6), G. Ștefan 6 - Popa (cpt.) 5, Luca 6, Grosu 6, Vuia 5 (54, Danciu 5,5) - Szemely 5 (64, Andrei 5,5); Naniu 5.
Antrenor: Ionel Stanca. Pe bancă: Cibotaru, Berindei.
UTA: Pap 6 - Baicea (cpt.) 6,5 - Diaconescu 6, Botiș 7, Zaha 6, Panin 6 - Baciu 7, Almășan 6, Ciubăncan 7,5, Bogoșel 6 (62, Todea) - Mariș 6,5 (66, Mogoșanu, 78, Drăgan).
Antrenor: Francisc Tisza. Pe bancă: Grozav, Plisca.
Au marcat: BACIU (min. 36) - cu capul, din apropiere, la o centrare a lui Diaconescu, în urma unui corner executat de Panin; CIUBĂNCAN (min. 50), din lovitură de la 11 m, în urma faultului în careu al lui Rahoveanu asupra lui Mariș; MARIȘ (min. 58), aflat în ofsaid, care a reluat din apropiere o pasă a lui Almășan; DRĂGAN (min. 83), după de a driblat doi apărători, trimițând mingea pe lângă Rahoveanu.

"Bebelușii" se descătușează de orice complexe

Paradoxal, dar echipa care a intrat timorată pe teren a fost Vega. Poate exuberanța tinereții i-a făcut pe acești copii ai UTA-ei să privească cu o oarecare detașare jocul, ei arborând o încredere ce nu i-a părăsit până la sfârșitul jocului ● Ca de obicei, Tisza și-a luat în primul rând măsuri în ce privește defensiva, plasându-l pe Zaha la Naniu și pe Botiș la Szemely ● Char dacă Deva s-a aruncat precipitat încă de la început în atac, primul semnal a venit din partea lui Ciubăncan, care, în min. 10, a șutat în bara transversală, Mariș nereușind să reia mingea în poartă de la numai 3 m, iar D. Gabriel respingând cu mare greutate. Naniu a avut două ocazii mari de gol, pe care însă le-a ratat, chiar dacă se desprinsese de sub escorta lui Zaha. A venit golul lui Baciu, care a mai frânt elanul Vegăi. Momentul psihologic al partidei a fost golul lui Ciubăncan, înscris din penalty. Din acel moment a existat o singură echipă pe teren și aceea a fost UTA. Devenii s-au stins complet, și chiar dacă au mai avut unele zvâcniri în atac, au fost ca acelea ale unui muribund. Jucătorii Vegăi nu și-au putut stăpâni nervii, Fartușnic și Grosu lovindu-i fără minge pe Ciubăncan și Drăgan.

În numai două meciuri pe teren propriu, Deva s-a găsit dintr-o echipă salvată de griji, într-una la un pas de retrogradare, mai ales că sub Cetate vor mai veni CFR Cluj și Poli. UTA și-a permis luxul de a rata două situații de singur cu portarul, când Bogoșel și mai târziu Mogoșanu s-au jucat copilărește, iar în min. 67, Todea, abia intrat în teren, a fost eliminat pentru scuiparea adversarului.

Frișca pe tort a pus-o Drăgan, al cărui gol a fost copia fidelă a golului marcat de Miroslav Giuchici într-o partidă Poli - Steaua 4-1. Și acum, și atunci, cei doi au marcat al patrulea gol al echipelor lor.

Această victorie neverosimilă a echipei UTA cu siguranță că va rări mult rândurile scepticilor și a cârcotașilor. Copiii s-au descătușat de orice complexe și au aplicat o corecție Devei, care cu greu va fi uitată.

OVIDIU PĂCURARIU

ROADELE UNEI PREGĂTIRI LA SÂNGE

Marșul forțat de 5 etape jucate într-un interval de numai 15 zile, început de UTA cu singurul său eșec din acest retur, 0-2, la Mediaș, a fost finalizat în stil de mare echipă, cu un succes neașteptat de clar, cel mai categoric din acest campionat. La Deva, arădenii au obținut a 4-a victorie succesivă, la 0 în numai 11 zile, semn că alb-roșii stau excelent la capitolul pregătire fizică.

la cald... la cald... IONEL STANCA (antrenor Vega Deva): **"La scorul acesta, ce pot să zic? Aproape nimic. Dacă Naniu nu rata la 0-0, poate că soarta partidei ar fi fost alta. Am fost la cârma jocului, dar am făcut-o haotic. UTA ne-a prins pe contraatac și am pățit la fel cum a pățit-o UMT-ul cu noi. Echipa mea a părut obosită, cu toate că nu găsesc explicația. S-a greșit mult pe partea dreaptă, la Fartușnic, care pare lipsit de putere. Pe acolo s-a luat golul cu ASA Tg. Mureș și două goluri, în partida de astăzi. Mai avem două jocuri grele acasă, cu CFR Cluj și Poli, dar mai avem la Reșița, cu Gloria, și la Corvinul hunedoara. Ne vom juca șansa până în ultima clipă."**

FRANCISC TISZA: **"A fost un meci foarte dificil, mai ales la început. Mi-a fost frică de faptul că se vor răzbuna ocaziile pe care le-am ratat. Noroc cu golul lui Baciu. Ne-am mai liniștit, în timp ce adversarii și-au pierdut cumpătul. Ne bucurăm că s-a terminat așa, cu toate că auzisem de Vega că a făcut meciuri bune în ultimul timp. Meritul este în totalitate al echipei, al conducerii administrative și poate puțin și al conducerii tehnice."**

Din și dedesubt tribună

- Lotul echipei UTA a plecat spre Deva de vineri, dar s-a oprit până sâmbătă dimineața la Castelul regal de la Săvârșin. Într-o ambianță plină de eleganță și liniște, Feri Tisza și Mihai Jivan au pregătit jocul de a doua zi.
- Echipa arădeană a rămas la pauză în teren, evitând să meargă la vestiar.
- De această dată, peste 400 de "Red Fighters" au însoțit echipa UTA la Deva. Ei și-au încurajat tot timpul favoriții, iar la sfârșit erau în delir.

După fluierul final, echipa a făcut de acum obișnuitele reverențe în fața suporterilor. De remarcat atitudinea cavalerească a galeriei din Deva, care la sfârșit i-a aplaudat pe arădeni.

- Și de această dată, întreg staff-ul UTA-ei a fost prezent in corpore la Deva: administratorul delegat Marin Lupaș, vicepreședinții Ioan Anca și Ioan Ienciu, și sfetnicul șef Gheorghe Ivan. După ce și-au manifestat satisfacția într-un mod destul de reținut, ei s-au arătat încă preocupași de meciul următor, cu FC Baia Mare.

JUCĂTORUL MECIULUI MARIUS CIUBÂNCAN

"A fost un meci foarte greu. Uitați-vă în clasament, în ce situație este Deva: avea neapărat nevoie de victorie. Pe noi ne așteaptă două jocuri foarte grele, acasă cu Baia Mare și cu Tg. Mureș. Le mulțumesc suporterilor arădeni, care au fost alături de noi și îi felicit pe colegii mei din toată inima pentru faptul că au alergat în acest meci până la ultima picătură de energie."

La Poli, un statut deficitar dă naștere unor probleme în plus

Anunțam în numărul trecut că joi, 23 aprilie, ar putea fi o zi istorică pentru Poli. Bineînțeles că n-a fost, așa cum era de altfel de așteptat. Convocată de nu știu cine și nu știu cum, întrevederea a "adus la start" doar 8 din cei 23 de membri fondatori și 4 din cei 9 membri ai Consiliului de administrație al clubului. Cert este că, din ziua amintită, cele trei instituții care aveau reprezentanți în Consiliul de administrație și-au retras oamenii și sprijinul, atât cât a fost, rămânând ca membrii fondatori să ia deciziile pe care le consideră de cuviință în ceea ce privește viitorul clubului. Nu trebuie uitat că Nicolae Diminescu, președintele Consiliului de administrație, precum și Mircea Pascu, președinte executiv, s-au hotărât să renunțe la funcțiile avute. Făcând o legătură cu ultimele evoluții ale echipei, cel care a pus punctul pe i a fost primarul Timișoarei, Gheorghe Ciuhandu din a cărei speech cităm: **"Evoluția voastră este o batjocură adusă orașului și nu vă mai consider echipa fanion. În halul în care jucați sunteți cea mai mare decepție"**. Cuvinte dure, dar perfect acoperite de fapte.

Convocată pentru a doua zi (nu știu cât de statutară a fost această convocare), Adunarea generală a clubului (confundată și acum cu o adunare a membrilor fondatori, cele două nefiind nicidecum identice, conform statutului clubului) a hotărât noile nume care vor conduce clubul în acest final de campionat: președinte al Consiliului de administrație a fost numit Miroslav Giuchici, vicepreședinți Viorel Boiț și Ion V. Ionescu, din consiliu mai făcând parte Ermanno Zacchini și Viorel Vișan. Până la următoarele alegeri, postul vacant lăsat prin demisia lui Mircea Pascu va fi ocupat de Stelian Anghel. Noii aleși și-au exprimat dorința de a cere scuze publice domnului Franco Dal Cin, "boss"-ul Reggianei, pentru cuvintele și tratamentul la care a fost supus din partea fostului președinte Mircea Pascu, precum și inceperea negocierilor de colaborare sau asociere în participațiune cu firma timișoreană Rips, care a făcut clubului o propunere concretă în acest sens.

Rămâne de văzut cât de folositoare vor fi aceste decizii, venite în ceasul al 14-lea pentru echipă. Cert este că un statut incomplet, făcut în grabă, lupta orgoliilor și incompetența de care au dat dovadă toți cei implicați în conducerea clubului în ultimii ani au adus echipa Poli într-o stare jalnică, în pragul falimentului și al retrogradării, în timp ce respectivii sunt bine merși, ba unii mai ies și în față, bătându-se cu pumnul în piept. De câteva ori, săptămânalul nostru și-a exprimat opinia în legătură cu această problemă. Până când din club nu vor dispărea TOȚI cei care au adus echipa în această stare, orice altă discuție este de prisos.

La Casa Albă, după instalarea unui nou președinte, acesta lucrează doar cu colaboratorii săi cei mai apropiați, trupa fostului președinte ieșind din scenă. La Poli sunt câteva nume care nu părăsesc scena - și n-o vor face în viitorul mai mult sau mai puțin apropiat - nici picați cu ceară. Așa că nouă nu ne rămâne decât să fim sceptici în continuare.

MARIUS BREAZU

Lipsită de vlagă, Poli mai bifează doar o nouă excursie

GAZ METAN MEDIAȘ - POLI TIMIȘOARA 2-0 (2-0)

Stadion "Gaz Metan", teren bun, timp închis, spectatori 1.500
Arbitri. S.Crângașu (Ploiești) - S. Dabu (Ploiești), D. Urean (Bistrița).
Observator: Ioan Dănciulescu (Târgoviște)
Cartonașe galbene: Moldovan, Boroncoi.
GAZ METAN: Roșca 6 - Moldovan 6 - Ciurar 6.5, Lungu (cpt) 6, F. Șomfălean 6, Miclăuș 6.5 - Boroncoi 6 (77, Hanc), Callo 7 (74, Mucenica), Vitan 7 - F. Popescu 7.5 (67, Luca), Iorga 7
Antrenor: Alexandru Varro. Pe bancă: Filip, Handrea
POLI: Frunză 6 - Velcea 4 - Stoican 4.5, G. Radu 4.5, Ivan (cpt) 5, Brehui 5 - Gherman 4 (46, Micu 4.5), Alexa 5.5, Bota 5 - Sasu 4.5, Miculescu 4.
Antrenor: Dan Firițeanu. Pe bancă: Urai, Vișan, Moroșanu.
Au marcat: IORGA (min. 5), care a profitat de o greșeală a lui Velcea și Radu George și a trimis pe lângă Frunză; F. POPESCU (min. 28), bine deschis de Callo, a trimis pe lângă portarul timișorean.

Găzarii închid repede conturile și reduc motoarele

După două înfrângeri la limită în ultimele două meciuri susținute în deplasare la Alba Iulia, respectiv Sibiu, și mai ales după înfrângerea neașteptată de pe teren propriu, cu Corvinul, ar fi trebuit ca la Mediaș timișorenii să reducă ceva din acel apăsător -10 în clasamentul adevărului. Dar, fără a se întrebuința aproape deloc și lipsiți de vlagă, timișorenii au mai bifat încă o deplasare, în care din nou n-au reușit să înscrie, dar nici nu aveau cum, deoarece au expediat un singur șut (!) pe poarta medieșeană, prin Bola în minutul 38. Gaz Metan, o echipă solidă și greu de depășit de propriul teren, nu s-a întrebuințat decât în prima repriză, când a înscris de altfel și golurile victoriei. Poli a început partida cu Velcea pe post de libero și cu doi fundași la marcaj, Ivan la Ferenț Popescu și Radu la Iorga, golurile încasându-se pe greșelile în lanț ale defensivei alb-violete, capitol la care a "excelat" Velcea, care a gafat împreună cu George Radu la primul gol, pentru ca la golul doi același Velcea să piardă un balon în fața lui Callo, rezultând contraatacul care a dus la reușita lui Ferenț Popescu.

În repriza secundă, Dan Firițeanu, tehnicianul alb-violeților, l-a scos din teren pe Gherman, care a abuzat uneori de driblinguri interminabile, fiind aproape tot timpul deposedat, în locul său intrând Micu. Astfel, Poli a jucat aproape toată repriza secundă cu 3 atacanți. Acest lucru nu s-a simțit însă deloc, Miculescu fiind inexistent, greoi, iar Micu a ratat cea mai mare ocazie a lui Poli, când, în urma unei pase a lui Sasu, tânăra rezervă a reluat pe lângă poartă din interiorul careului. Gazdele au avut șansa unui sec 3-0 în minutul 54, când, după un luft al lui Radu, mingea a ajuns la Vitan, care l-a deschis excelent pe Iorga, golgeterul gazdelor reluând în bară!

Excelent arbitrajul lui Silviu Crângașu, care a oficiat exact, asistentul Stelian Dabi semnalizând însă eronat 2 ofsaiduri la incursiunile lui Gherman și Brehui.

Cu o incredibilă serie de 11 meciuri fără victorie, care atârnă ca plumbul la un moral și așa labil, Poli va trebui să se reanimeze din mers. Prima din ultimele 6 șanse de a nu se face irevocabil de rușine, sâmbătă, acasă, cu Unirea Dej.

CIPRIAN TRANCĂ

JUCĂTORUL MECIULUI

Cu febră și cu câte două injecții (Polidin) luate înainte și după joc, decarul alb-negrilor **FERENȚ POPESCU**, schimbat în minutul 67 cu Luca, a fost un permanent pericol pentru defensiva alb-violetă.

"Acest meci a fost destul de greu pentru că Poli este o echipă aflată în zona retrogradării și, îmi pare rău că trebuie să spun acest lucru, a rămas doar numele de ea, echipa nu mai joacă nimic și îmi pare rău că sunt la -10. În vară îmi expiră contractul cu cei din Mediaș, am oferte din liga a II-a germană, pe filiera FC Kaiserslautern, dar eu sper ca din sezonul următor să evoluez în Divizia A, visul oricărui jucător".

la cald... la cald...

ALEXANDRU VARRO (antrenor Gaz Metan): **"Mi-a fost frică de acest joc, deoarece ne vizita o echipă care își juca una din ultimele șanse pentru evitarea retrogradării. Printr-o mobilizare exemplară, ne-am impus meritat și jocul prestat reflectă scorul de pe tabelă. Tragem în continuare la locul 2 și ne vom apăra corect șansele. Îmi pare rău de Timișoara. Doamne ferește să cadă din Divizia B! Îi doresc succes în continuare și sper să ne revedem la anul, tot în Divizia B"**. (N.R. !!!)

DAN FIRIȚEANU: **"Echipa este oglinda conducerii Politehnicii de până acum și a luptelor care s-au dat la acest nivel. Orice meci de acum încolo va fi greu. Valoarea lotului... ați văzut-o care este. Valoric, dacă îi pui în teren pe Vlaicu, Pelici, Stoicov, Kovacs și cei care mai lipsesc, după nume, este bună, dar acesta este nivelul de instruire, echipa fiind depreciată la toate nivelurile. Am ajuns să ne bucurăm de moartea altora** (eșecul Devei pe teren propriu, n.n.)".

CULESE DE PE TÂRNAVA MARE

- Poli a făcut deplasarea spre Mediaș cu autocarul COMTIM-ului, sosind în orașul de pe Târnava vineri la ora 19^{30} și fiind cazată la Hotelul Central din localitate.
- Înainte de ieșirea gazdelor la încălzire, centralul Silviu Crângașu a luat rolul lui Stoichiță, bătând palma cu fiecare jucător medieșan! Vestiarul alb-violeților se afla în altă parte, sub tribuna oficială, care arată excelent, fiind prevăzută cu scaune de plastic vopsite în alb și negru.
- Galeria din Mediaș, dotată cu steaguri, tobe și tălăngi, și-a susținut sportiv favoriții, iar după golul doi înscris de Ferenț Popescu, a folosit mai tot timpul până la sfârșitul jocului placa: **"Hai pe ei, hai pe ie, să le dăm și golul trei"**.
- Deși Gaz Metan n-a mai înscris în repriza secundă, prin minutul 80, tot stadionul a "sărit" în aer, bucurându-se la aflarea golului înscris de sătmăreni la Baia Mare, galeria medieșeană scandând "**Gazule, nu uita / Vrem să promovăm în A**".
- Prima pentru victoria cu Poli a fost de 1.500.000 de jucător, plus câte un milion pentru fiecare gol marcat, acești bani fiind împărțiți de toți jucătorii echipei din Mediaș.

Munca tandemului Chimiuc–Miclăuş poate da roade doar în sezonul viitor

ARO CÂMPULUNG - UMT 2-0 (2-0)

Stadion "ARO", timp schimbător, teren bun, spectatori 2.000
Arbitri: C. Vădana (Piatra Neamţ) - S. Ioan (Galaţi), C. Groza (Iaşi)
Observator: Mihai Ionescu (Ploieşti)
Cartonaş galbven: N. Petre.
ARO: Atanasescu 6 - Ceapraz (cpt.) 6 - Jitaru 6,5, Gorgonaru 6, Dumitrescu 7 - Safta 5 (57, Vasiu 6), L. Bădescu 6 (76, Zamfir), Din 6, I. Ilie 5,5 - M. Ilie 5,5 (83, Marcadonatu), I. Bădescu 6.
Antrenor: Ionel Augustin. Pe bancă: Rinder, Ghiţă.
UMT: D. Chimiuc 7 - Răcelescu 5 - Varga (cpt.) 6, S. Mihai 5,5, Samargi 5,5 - Ploscariu 5,5, Bărbosu 6, Iordache 5, Brucă 5 (84, Laioş) - Stoică 5 (68, Popovici), N. Petre 5 (71, Chitarici).
Antrenor: Ghiţă Chimiuc. Pe bancă: Gaje.
Au marcat: DUMITRESCU (min. 35), cu un şut plasat în colţul lung, de la 12-13 metri, puţin lateral stânga, după o combinaţie cu I. Bădescu; DIN (min. 37), care a reluat imparabil, cu capul, de la 8 metri, la o lovitură liberă executată de Jitaru.

"BACALONE" A INTRAT ÎN ISTORIE !

Cum după meciul cu Vega Deva s-a renunțat la serviciile lui **Miclea, Contescu** și **Roșu**, și cum **Mada, Paleacu** și **Luca** au fost suspendați pentru cumul de cartonașe galbene, pe banca de rezerve a timișorenilor n-au fost decât 4 jucători: portarul **Popovici** și juniorii **Chitarici, Gaje** și **Laioș.**

În minutul 68, **Sorin Popovici**, poreclit "Bacalone", a fost introdus pe gazon, dar nu în poartă, ci în centrul liniei de atac, având tricoul cu numărul 16. Nici unul din spectatorii musceleni nu știau că, de fapt, **Popovici** este portar. Nici observatorul **Mihai Ionescu** din Ploiești n-a sesizat acest lucru, el adresându-se după meci organizatorului de competiții al alb-negrilor, Gheorghe Medișan: **"Ați riscat mult astăzi, prezentându-vă fără portar de rezervă! Ce făceați dacă se accidenta titularul Chimiuc?"**

Din păcate, **Popovici**, cunoscut pentru veleitățile sale de jucător de câmp, n-a prea fost jucat de coechipierii săi, acesta mulțumindu-se doar că a controlat de câteva ori migea și că a izbutit să-l "pună-n cap" pe un adversar. Oricum, "Bacalone" a intrat în istorie!

ŞI A 15-A TENTATIVĂ DE-A CULEGE UN PUNCT EXTERN A EŞUAT!

La Câmpulung se câștigă foarte greu. Acest fapt reiese și din linia de clasament pe teren propriu a muscelenilor, de când aceștia activează în seria a II-a a Diviziei B: 31 23 5 3 46-16 ! Chiar dacă ARO se înfrunta cu ultima clasată, gazdele și-au luat toate măsurile pentru a obține victoria. O dovadă în acest sens este și prima fază notabilă a acestui joc. În minutul 12, tușierul Silviu Ioan, din Galați, a "adormit" cu fanionul în mână la un ofsaid de aproape 3 metri în care se afla golgeterul Safta, acesta ratând însă incredibil, trimițând mingea de la numai 8 metri peste poarta lui Chimiuc.

Centralul Vădana n-a avut prea multe probleme pe parcursul celor 90 de minute. N-a arătat nici un "galben" jucătorilor lui Augustin, deși Bărbosu a fost "curentat" de vreo două ori și a acordat cu ușurință câteva lovituri libere în favoarea celor de la ARO. Nu trebuie însă să se înțeleagă că rezultatul final a fost influențat de brigada de arbitri. În prima repriză, muscelenii, fără suspendații Ioniță și Isac au pus deseori în pericol poarta excelentului Dorin Chimiuc, acesta intervenind salvator la șuturile lui I. Ilie, I. Bădescu și din nou I. Ilie. În dreptul timișorenilor în acest interval a fost de reținut doar "bomba" lui Varga, la o lovitură liberă de la 35 de metri, mingea trecând peste poarta lui Atanasescu.

Doar de 3 ori pe parcursul acestui campionat, în partidele jucate afară, metalurgiștii au rezistat mai mult fără să scoată balonul din plasă: la Motru, când gazdele au deschis scorul în minutul 38, la Arad, când Botiș a marcat primul gol pentru UTA în minutul 56, și la Pitești, când Dacia a izbutit primul gol în minutul 70.

La reluare, Ploscariu s-a aflat de două ori în poziție bună, în preajma porții adverse, dar n-a reușit mare lucru, de partea cealaltă nou intratul Vasiu l-a mai pus în câteva rânduri la încercare pe Chimiuc.

UMT-ul a colecționat 12 puncte în primele 7 etape ale acestei ediții, ocupând atunci locul 5, iar în următoarele 21 de runde n-a adunat decât 11 puncte!

Antrenorii Ghiță Chimiuc și Doru Miclăuș s-au înhămat la o muncă grea (echipa a agonisit doar un punct din 18 posibile, sub bagheta lor), rezultatele putând apărea doar în campionatul viitor, când probabil se va încerca revenirea în eșalonul secund. Dacă și conducerea clubului va dori acest lucru, bineînțeles...

SANDU USUSAN

LIVIU "BEBE" DUMITRESCU - NAŞUL TIMIŞORENILOR

Fundașul stânga al gazdelor, **"Bebe" Dumitrescu**, a evoluat foarte bine. A marcat primul gol, a urcat deseori în atac, el fiind și un bun executant al loviturilor libere. De acest lucru își aduce aminte cu tristețe și **Narcis Petre**, care la 5 octombrie 1996 a evoluat cu CFR Timișoara la Câmpulung, feroviarii pierzând într-un final dramatic. Echipa antrenată atunci de **Octavian Foale** a condus cu 1-0, fiind depășită grație a două lovituri libere impecabil executate de **Dumitrescu**, gazdele aflându-se cu doar 8 oameni pe gazon, 3 jucători văzând cartonașul roșu!!!

GHIŢĂ CHIMIUC ARE NEVOIE DE ATACANŢI

În cele 15 deplasări ale UMT-ului din acest campionat, băieții de la Pădurea Verde au marcat doar 6 goluri: **Moroșanu** (autogol) în jocul cu Poli, **Miculescu** la Motru, **Varga** (din penalty) la Sibiu, **Samargi și Roșu** la Arad, **Trandu** la Alba Iulia. Culmea e că **Miculescu**, **Roșu și Trandu** nu mai fac parte din lotul alb-negrilor! Lipsa unor atacanți a fost invocată și de tehnicianul UMT-ului, **Ghiță Chimiuc**, care a precizat după eșecul de la Câmpulung: **"Am încasat două goluri cu o foarte mare ușurință, conturile fiind în acest fel practic încheiate după prima repriză. Am avea mare nevoie de doi atacanți experimentați, de valoare, care să se poată descurca în fața porții adverse. În jocul cu ARO au contat și absențele lui Mada, Luca și Paleacu. Vom încerca să câștigăm cel puțin partidele pe care le mai disputăm pe propriul teren."**

UN WEEK-END FERICIT PENTRU NICOLAE SECELEANU

Nicolae Seceleanu este unul din spectatorii musceleni care au asistat la partida ARO - UMT. Omul a plătit 4.000 de lei pentru bilet și nici prin gând nu-i trecea că va pleca acasă după meci cu buzunarele pline de bani. În pauza jocului s-a organizat o tombolă, acțiune sprijinită de săptămânalul "Gazeta de Muscel". S-au oferit 3 pemii. Premiul III a constat într-un abonament pe 3 luni la meciurile lui ARO, premiul II a oferit 10 sticle cu bere Ciucaș, iar **Nicolae Seceleanu** a câștigat o ladă cu bere, deci premiul cel mare. În cel mai scurt timp, acesta a vândut toată berea, chiar la un preț mai mic decât cel al pieții, umplându-și buzunarele cu bancnote de 500, 1.000 și chiar 5.000 de lei!

AUGUSTIN N-A MAI AVUT TIMP ŞI PENTRU ZIARIŞTI

De câteva etape, pe banca tehnică a lui ARO Câmpulung a fost instalat **Ionel Augustin**, care acum 3 ani a pus umărul (fiind antrenor secund) la promovarea muscelenilor în liga a II-a. Ex-dinamovistul era probabil prea fericit după jocul cu UMT, trimițându-l în fața ziariștilor pe fostul principal și actualul secund, **Alexandru Popovici**. Acesta a spus: **"Victoria noastră este pe deplin meritată, după aspectul jocului. Au fost două reprize distincte. Prima, în care noi am avut o evoluție de excepție și după care nu trebuia să mire pe nimeni dacă am fi condus cu 5 sau 6 la zero, a doua mai modestă, apărând și o oarecare mulțumire a băieților noștri după scorul înscris pe tabela de marcaj. În următoarele 6 etape vom încerca să ne atingem obiectivul, o clasare în partea superioară a ierarhiei. UMT-ul nu merită ultimul loc al clasamentului, dar consider că astăzi diferența dintre noi și ei a fost destul de mare. Mai mare decât arată scorul, în orice caz."**

Călcaţi de Dacia, Chiş&Co nu depun armele

Decuseară, primele minute în retur

Titularizat pe banda dreaptă, Gelu Decuseară și-a făcut reintrarea după o fractură la metatarsian, care l-a ținut departe de gazon întregul retur. Pătrarul reșițean a luptat din greu, ca și colegii săi, dar lipsa jocurilor în picioare s-a făcut resimțită, fiind înlocuit în minutul 64. La Ștefănești, Gloria n-a contat pe Radu David și pe Panaitescu, suspendați pentru cumul de cartonașe galbene, și pe Florescu, accidentat la mușchii inghinali. Cum și Laczko a lipsit, pe motive disciplinare, reșițenii s-au prezentat subțiați în Argeș, acolo unde în campionatul trecut, pe 24 aprilie '97, Gloria a dispus cu 2-1 de Dacia prin golurile absenților David și Laczko. N-a mai fost cazul și după 366 de zile...

Cât despre gazde, fundașul la marcaj Mocanu a fost suspendat pentru 4 galbene, iar Florea a luat loc în tribune, având mâna în ghips, după meciul de la Arad, cu UTA. Și Ivan și Mălușanu aveau piciorul în ghips după aceeași deplasare. N-au lipsit însă Dragoș Radu, fiul lui Radu I, și Dragoș Stroe, nepotul președintelui piteștean Constantin Stroe, care a luat loc pe banca de rezerve a gazdelor, și și-a recompensat echipa cu prime de 1 milion de lei.

"Constructorii" mai cred în salvare

"Nu picăm" a spus cu convingere la finele meciului vârful Angelo Foale. Gloria se bazează pe un parcurs bun acasă și aducerea câtorva puncte, cel puțin 3, din ultimele deplasări, la FC Baia Mare, ARO Câmpulung și ASA Târgu Mureș, plus pe jocul rezultatelor. Deși pare greu de crezut că băieții lui Coca vor da lovitura chiar în fieful unor echipe de pe podium, Profir Benga, președintele Gloriei, nu și-a ascuns încrederea că se poate: **"La rezultatele consemnate recent în seria noastră, de ce n-am fi optimiști?"**

Adrian Coca, antrenorul reșițenilor, care a urmărit tot meciul din picioare, trăind la cote maxime disputa și îndrumându-și permanent elevii, pune reușita din final și pe rezistența la încărcatul program competițional: **"Jucătorii români sunt neobișnuiți la un asemenea forcing, cum au fost cele 5 etape jucate în ultimele 15 zile. Astăzi s-a resimțit oboseala de la intermediara cu Motru, disputată pe ploaie. Cred că echipele care vor știi să-și dozeze mai bine efortul în condițiile unui campionat comprimat, vor avea și șanse mai mari de reușită"**.

Privind evoluția Gloriei, nu s-ar spune că alb-albaștrii sunt descumpăniți de poziția retrogradantă și pasivul de -13, Chiș&Co afișând o atitudine de "Nu ne predăm de cât în ultima clipă". Totuși, dorința echipei trebuie să fie plusată și de consistență în joc, sugestivă fiind replica lui Coca, adresată tribunei din Ștefănești, la finele partidei: **"În postura mea, voi n-ați face infarct?"**, referindu-se la numeroasele erori neforțate ale jucătorilor săi, taxate la sânge de puținii spectatori prezenți și care erau mai mult cu gândul la partida formației mamă, FC Argeș, la FC Național.

Glasul sec al cifrelor confirmă eşecul

Ca și UMT, Gloria Reșița rămâne fără vreun punct cucerit în deplasare în acest campionat. Mai mult, trupa din Govândari n-a mai marcat pe alte arene de peste 5 luni, pe 22 noiembrie Dan Bichir înscriind în poarta UMT-ului, la Pădurea Verde. La Ștefănești, Foale&Co au jucat al 6-lea meci extern în această primăvară fără să înscrie, ajungând la peste 10 ore de... secetă! Ultima victorie pe teren străin a Gloriei datează de la 3 mai '97, în runda 28 a sezonului trecut, 1-0 la Motru, gol Dacica, iar ultima remiză, de la 24 mai '97, 1-1 la Sibiu.

la cald... la cald...

STELIAN BADEA (antrenor Dacia): **"Meciul a fost greu datorită replicii Gloriei, motivată de poziția precară din clasament. Dacă marcam mai repede, altul era jocul, atacanții mei ratând suficient de mult. Locul actual nu ne mulțumește, sperând că până în final să intrăm între primele 9."**

ADRIAN COCA (antrenor Gloria): **"La capătul unui meci fără veleități deosebite, Dacia s-a impus cu un plus de luciditate și voință. Am fi putut obține un egal, dar neglijențele defensive ne-au costat. Cu fiecare joc pe care-l pierdem afară, ne diminuăm din șansele de salvare."**

DACIA PITEŞTI - GLORIA REŞIŢA 2-0 (0-0)

Stadion "Dacia", teren bun, timp închis, spectatori: 100.
Arbitri: Cr.Istrate (Bucureşti) - S.Boca şi Val.Lungu (ambii din Iaşi).
Observator Fl. Gâtejan (Bucureşti).
Cartonaşe galbene: Dima, Chivescu - Dumitru, Dacica.
DACIA: Diaconescu 6- Radu 6- Diţă 7, Stroe 6, Dima 5.5- Chivescu 6, Chiţă 5 (36, Badea 7.5), Şerban (cpt.) 7, Feraru 7- Preda 5.5 (72, Voiculescu 6), M.Nicolae 6 (72, Roman 6.5).
Antrenor: Stelian Badea. Pe bancă: Toader - Panduru.
GLORIA: Benga 7- Rediu 5.5, Giurcă 7, Mitar 7, Tuluc 6- Decuseară 6 (64, Ababi 5), Beloia 5 (54, Frumoca 5.5), Chiş (cpt.) 6, Dacica 6 - Foale 6 (79, Bichir), P.Dumitru 6.
Antrenor: Adrian Coca. Pe bancă: Toader - Panc.
Au marcat: BADEA (47'), cu capul, de la 6 metri, central, la colţul lung, reluând lovitura liberă executată de Şerban de pe flancul stâng; ROMAN (77'), cu capul, din preajma porţii goale, sub transversală, în urma cornerului expediat de pe dreapta de acelaşi decar Şerban, şi "întors" cu capul de la colţul lung de Badea, la care Benga ieşise neinspirat.

GLORIA NU REZISTĂ DECÂT O REPRIZĂ

Cu două lovituri de cap ale unor rezerve, niște gazde fără emoțiile retrogradării au taxat după pauză inexactitățile defensivei reșițene, trupa lui Adi Coca retezându-și încă o șansă de salvare de la picajul în C.

Deși copleșiți de uriașa nevoie de puncte, cărășenii nu i-au dat Daciei la debut nici o șansă să le calce careul, datorită unui presing eficient la mijloc. Astfel, Benga a fost periclitat doar dintr-o lovitură liberă, deturnând în corner în minutul 15 șutul de la aproape 30 de metri al căpitanului decar Șerban, ce viza colțul lung. Și dacă oaspeții nu s-ar fi pripit la construcție, greșind suficiente pase la ieșirea din defensivă, Dacia n-ar fi spart monotonia unei dispute echilibrate. După ce zvârluga Petre Dumitru a scos pe flancul stâng primul corner reșițean, fiind lansat de devierea lui Foale, angajat în adâncime de Dacica, Dacia a avut în minutul 25 prima mare ocazie de gol. Cu prețul unei accidentări, Benga a parat șutul lui Preda, găsit nemarcat la limita ofsaidului la 16 metri, și în preajma pauzei goalkeeperul reșițean respingând cu picioarele din alunecare din fața lui Feraru, aflat la capătul unui triunghi de pase pe flancul stâng. La cam atât s-au rezumat anostele atacuri argeșene, de cealaltă parte, Foale, izolat și "curentat" în două rânduri în primele 30 de minute de longilinii fundași piteșteni, neavând ocazia să-l sperie pe Diaconescu. Decuseară, revenit după accidentare, a preferat centrarea în locul unui șut care ar fi putut însemna gol, fiind găsit nemarcat în careu în minutul 37 de Dacica.

Un 0-0 iminent prin prisma primei reprize a fost rapid anulat de capul rezervei Badea, gol care i-a cam descurajat pe reșițeni. Dacia însă nu s-a desprins, portarul Benga blocându-l excelent cu picioarele pe Preda, scăpat spre gol în minutul 49, respectiv respingând șutul lui Nicolae, celălalt atacant de buzunar, peste alte 8 minute. O altă ratare a lui Preda, dintr-o poziție de unu la unu cu Benga, l-a determinat pe antrenorul Badea să-și schimbe în stil hocheistic linia de atac, în căutarea loviturii decisive. Și Roman, unul dintre masivii atacanți introduși, a oferit-o, într-un moment când Gloria începuse să-și arate superioritatea mediană, prin avansarea fundașului Giurcă.

A fost prea târziu în ultimele 10 minute, când Giurcă n-a ochit plasa la excelenta așezare a lui Dumitru, și când Bichir a trimis milimetric pe lângă poartă cu capul, centrarea lui Frumoca. Lațul retrogradării e tot mai strâns pentru "constructori"...

MIHAI COMŞULEA

JUCĂT☺RUL MECIULUI Introdus în joc înaintea pauzei, **DIONIS BADEA** a realizat al 5-lea său gol stagional, deschizând scorul cu capul și fiind apoi coautor, prin același procedeu, la golul 2. Cel care a fixat rezultatul la 0-2 și la meciul disputat în tur la Reșița, ne-a spus: **"Mă bucur pentru reușita mea, mai ales că nu joc prea des. La pauză am fost muștruluiți la vestiare și s-a văzut."** Și sâmbătă a fost același scor, deși căpitanul Șerban spunea înaintea meciului că va reuși o "dublă" victorie cu 3-0, iar pe tabela cu echipele de la vestiare trona încă din secunda 0 scorul de 4-0.

Minerú, spune tú / Cine este liderú

REZULTATELE ETAPEI A 27-A, DE MIERCURI, 22 APRILIE

UTA - DACIA PITEŞTI 2-0: Plisca (16 - penalty), Almășan (47).

POLI - CORVINUL 0-3: Procorodie (48), Chira (67), Păcurar (78). Eliminat: Pelici (Poli - min. 63).

ASA TG. MUREŞ - F.C. BAIA MARE 0-1: Ghindă (25 - penalty).

UMT - ELECTROPUTERE 0-1: Calafeteanu (68).

OLIMPIA SATU MARE - VEGA DEVA 3-0: Roșoagă (37 - penalty), Mozacu (38), Farcău (88).

UNIREA ALBA IULIA - GAZ METAN 1-0: Pusztai (35).

CFR CLUJ - UNIREA DEJ 3-1: Turcu (43, 48), Sime (76) - Danciu (83).

GLORIA REŞIŢA - MINERUL MOTRU 2-1: Dacica (6), Beloia (9) - Napu (16).

ARO CÂMPULUNG - INTER SIBIU 1-0: Dumitrescu (21).

REZULTATE B1:

Etapa a 27-a: Midia Năvodari - Dunărea Galați 3-0; F.C. Onești - Dunărea Călărași 5-0; Astra Ploiești - Metalul Plopeni 4-1; Metrom Brașov - Nitramonia Făgăraș 1-0; F.C. Brașov - Dacia Brăila 4-2; Poiana Câmpina - Bucovina Suceava 1-0; Petrolul Moinești - Gloria Buzău 2-1; Politehnica Iași - Rocar București 3-0; Precizia Săcele - Tractorul Brașov 1-0.

Etapa 28: Nitramonia Făgăraș - FC Onești 1-2; Dunărea Călărași - Astra Ploiești 0-5; Metalul Plopeni - Midia Năvodari 1-0; FC Brașov - Metrom Brașov 1-0; Bucovina Suceava - Politehnica Iași 0-1; Dunărea Galați - Poiana Câmpina 3-0; Dacia Brăila - Tractorul Brașov 1-1; Gloria Buzău - Precizia Săcele 2-1; Rocar București - Petrolul Moinești 0-0.

În clasament: **1. Astra Ploieşti 73 p** (65-13); **2. FC Oneşti 71 p** (71-21); **3. FC Braşov 56 p** (42-26)... **16. Dunărea Galaţi 24 p** (32-58); **17. Dunărea Călăraşi 24 p** (29-66); **18. Bucovina Suceava 23 p** (25-52).

la cald... la cald...

Gavril Both (antrenor Olimpia): **"Sunt mulțumit că am învins o contracandidată. Campionatul nu s-a încheiat pentru noi. Noi am venit la Baia Mare să nu pierdem. Felicit gazdele pentru fair-play"**.

Ioan Sdrobiș (antrenor FC Baia Mare): **"M-am așteptat la un joc foarte greu. Noi de vreo 4-5 etape jucăm meciuri grele, în timp ce adversarul a avut jocuri mai ușoare, nu mai zic de cele din deplasare, pe care le-au câștigat. Felicit Olimpia pentru victorie, pentru strategia de abordare a întregului retur. Fotbalul la noi în România este în situația în care îți permite să folosești orice mijloace"**.

Record de spectatori

Probabil că la Baia Mare, sâmbătă a fost stabilit recordul de spectatori la un meci de divizie secundă. Dintre cei prezenți, circa 2.000 au venit din Satu Mare. Esențial este că susținătorii celor două echipe nu s-au ciocnit fizic, localnicii acceptând cu demnitate înfrângerea. S-au vândut 8.700 de bilete (10.000 de lei bucata), clubul băimărean făcând o bună afacere având în vedere procentajul ridicat al plătitorilor.

SCURTISSIME

Care sunt jucătorii voştri?

La conferința de presă, Heinrich Schorsch a pus această întrebare ziariștilor din Satu Mare, aluzie directă la faptul că cea mai mare parte a jucătorilor Olimpiei sunt veniți de pe alte meleaguri, mai ales în ultima perioadă de timp.

Asemeni fotbaliştilor, nici arbitrii nu sunt întotdeauna în formă

Aron Huzu nu s-a ridicat la înălțimea așteptărilor. Încercând să controleze cât mai bine jocul, centralul sibian a reușit doar să-l fragmenteze, punctând desele întreruperi cu o grămadă de cartonașe galbene, unele acordate pripit.

FC BAIA MARE - OLIMPIA SATU MARE 0-1 (0-0)

Stadion Dealul Florilor, teren bun, timp însorit, spectatori 12.000.

Arbitri: A. Huzu (Sibiu) - I. Onicaş (Zalău), I. Olah (Sf. Gheorghe).

Observator: I. Igna (Timişoara).

Cartonaşe galbene: Grozavu, Mândrilă, R. Sabo, Săvoiu - Szabo, Csik Lupuţ, S. Radu, Cioloboc II.

Cartonaş roşu: Grozavu (min. 42).

FC BAIA MARE: Szolomaier 6,5 - C. Popa 5,5 (88, Szilagy), Grozavu (cpt.) 4, Cr. Mureşan 6, Roman 6,5 - Şomcherechi 6, Mândrilă 5, R. Sabo 5,5, G. Pop 5 (46, R. Mureşan 5), Ghindă 5, Săvoiu 5,5 (76, Ardelean).

Antrenor: Ioan Sdrobiş. Pe bancă: Gâta, Costrabă.

OLIMPIA: Tudor 6 - Szabo 7, Csik II 6,5, M. Paul 7, Cornaci 6 - Lupuţ 6, Cioloboc II 6,5 (89, Iodi), Negrea 5,5, Dragomir 7,5 (90, Mozacu) - S. Radu 6,5, Farcău 5 (55, Roşoagă 6,5).

Antrenor: Gavril Both. Pe bancă: Suciu, Gongolea.

A marcat: ROŞOAGĂ (min. 80) care a îndeplinit o simplă formalitate, înscriind de la 5 metri după o acţiune începută pe partea stângă de Cioloboc II, care a centrat, S. Radu a sărit peste minge păcălindu-l pe portarul Szolomaier, iar Roşoagă n-a putut rata.

Valoarea și-a spus cuvântul

Derby-ul nordului și al seriei poate fi caracterizat printr-un singur cuvânt: încrâncenare. Unii au vrut neapărat să câștige, iar ceilalți să apere la sânge o remiză, cu ieșiri pe contraatac ● Săvoiu a ratat în minutul 20 cea mai mare ocazie a gazdelor. Atunci el nu a reușit să-l învingă pe portarul advers de la numai 5 metri... ● Liderul seriei ar fi putut marca încă din minutul 16, S. Radu greșind milimetric ținta după ce a scăpat singur spre poarta adversă ● Eliminarea lui Grozavu a schimbat complet soarta partidei. Băimăreanul a fost victima plăcerii lui Huzu de a se juca de-a arătatul cartonașelor, dar și a propriei sale naivități în joc, fiind departe de nivelul unui fost jucător de primă ligă ● Repriza secundă a aparținut aproape în totalitate sătmărenilor care s-au întrecut în ratări la poarta lui Szolomaier, intervențiile acestuia și stângăciile Olimpiei scutind asistența de un scor fluviu ● Gazdele au trimis în această parte a jocului un singur șut pe poarta lui Tudor ● FC Baia Mare a semănat cu o echipă de tăietori de lemne obosiți. La jumătatea reprizei secunde aproape toți erau un pic aduși de spate și aveau mâinile în șolduri, probabil pentru a-și păstra echilibrul ● Deși Olimpia va promova, ea este de pe acum o candidată serioasă la retrogradare din Divizia A, mai având multe de pus la punct pentru o formație de primă ligă.

CĂLIN VEGHEŞ

MOTRENII LUI VICTOR ROŞCA SE IMPUN, DUPĂ CE ÎN ULTIMA LUNĂ N-AU CUNOSCUT GUSTUL VICTORIEI!

21 de goluri, 6 în contul formațiilor vizitatoare, 6 succese ale gazdelor, două ale oaspeților. Cam acesta ar fi pe scurt bilanțul etapei a 28-a. În paginile rezervate eșalonului al doilea, 5 meciuri vă sunt prezentate mai pe larg, în această rubrică urmând să vă oferim câteva amănunte despre celelalte 4 confruntări.

UNIREA DEJ - UNIREA ALBA IULIA 3-0: S. Pop (27), Șuvăgău (59), Danciu (87). Succes clar al dejenilor, care înaintea acestui joc acumulaseră doar 3 puncte în 4 partide. În ultimele două deplasări la Dej, băieții din Alba Iulia au încasat tot câte 3 goluri. În ediția 1995-96 s-a înregistrat tot un scor de forfait (goluri Grad, Moșuț și Șuvagău), iar în sezonul 1996-97 a fost 3-1 (dublă Grad - în prezent la Alba Iulia, S. Pop, respectiv Marina).

ELECTROPUTERE - ASA TG. MUREŞ 2-1: Calafeteanu (48, 53) - Pâslaru (75). A 4-a victorie consecutivă a echipei lui Marian Bondrea și 6 goluri în contul lui Calafeteanu în ultimele 3 jocuri!

MINERUL MOTRU - CFR CLUJ 3-0: P. Gheorghe (47, 61 - penalty), Axinte (81). Trupa lui Victor Roșca nu mai câștigase de la 28 martie (1-0 cu ARO), suferind în acest interval 4 eșecuri consecutive. Înaintea confruntării de la Motru, clujenii au acumulat 12 puncte din 15 posibile!

INTER SIBIU - CORVINUL 1-0: Mara (84). În etapa trecută, hunedorenii au câștigat în deplasare (3-0 la Poli) după mai bine de un an și jumătate (ultimul succes extern, 4-3, la Gloria Reșița, la 21 septembrie 1996). Inter a marcat primul gol în poarta Corvinului în ultimele 4 jocuri directe! În tur a fost 2-0 pentru hunedoreni, iar în ediția trecută ambele meciuri s-au încheiat la egalitate, 0-0.

GOLGETERI:

17 goluri: Ghindă (FC Baia Mare - 2 penalty)

16 goluri: Iorga (Gaz Metan - 3 p)

13 goluri: Săvoiu (FC Baia Mare), **R. Cioloboc** (Olimpia Satu Mare - 2 p)

ET. VIITOARE:

Et. 29 (sâmbătă, 2 mai): ASA Tg. Mureș - ARO Câmpulung (**0-0**); CFR Cluj - Dacia Pitești (**1-4**); Olimpia Satu Mare - Electroputere (**1-3**); UTA - FC Baia Mare (**0-2**); Corvinul - Gaz Metan (**0-1**); UMT - Inter Sibiu (**1-2**); Unirea Alba Iulia - Min. Motru (**2-3**); Poli - Unirea Dej (**1-2**); Gloria - Vega Deva (**3-4**)

CLASAMENT

Echipa	TOTAL						ACASĂ					DEPLASARE					Ade văr
1 SATU MARE	28	17	5	6	54-31	56	14	13	1	0	36-8	14	4	4	6	18-23	+14
2 ASA TG.M.	28	15	5	8	40-28	50	14	11	2	1	26-7	14	4	3	7	14-21	+8
3 BAIA MARE	28	15	3	10	51-30	48	14	11	0	3	34-8	14	4	3	7	17-22	+6
4 GAZ METAN	28	15	3	10	37-27	48	15	13	2	0	32-9	13	2	1	10	5-18	+3
5 ELECTRO	28	15	1	12	46-38	46	14	11	1	2	38-16	14	4	0	10	8-22	+4
6 UNIREA DEJ	28	14	3	11	39-31	45	14	13	0	1	32-8	14	1	3	10	7-23	+3
7 MOTRU	28	13	3	12	36-40	42	14	11	0	3	22-12	14	2	3	9	14-28	0
8 CORVINUL	28	13	2	13	34-25	41	14	12	1	1	27-6	14	1	1	12	7-19	-1
9 ARO	28	10	9	9	36-34	39	14	9	4	1	20-9	14	1	5	8	16-25	-3
10 UTA	28	11	6	11	42-41	39	14	9	3	2	26-15	14	2	3	9	16-26	-3
11 DACIA	28	12	3	13	38-37	39	14	10	2	2	27-12	14	2	1	11	11-25	-3
12 INTER SIBIU	28	12	3	13	34-33	39	14	11	2	1	24-8	14	1	1	12	10-25	-3
13 ALBA IULIA	28	12	3	13	38-45	39	14	11	2	1	26-8	14	1	1	12	12-37	-3
14 CFR CLUJ	28	10	4	14	33-45	34	14	9	1	4	26-14	14	1	3	10	7-31	-8
15 POLI	28	9	5	14	29-38	32	14	7	3	4	21-13	14	2	2	10	8-25	-10
16 VEGA DEVA	28	9	5	14	30-48	32	14	7	4	3	21-17	14	2	1	11	9-31	-10
17 GLORIA	28	9	2	17	30-47	29	14	9	2	3	18-11	14	0	0	14	12-36	-13
18 UMT	28	6	5	17	30-59	23	13	6	5	2	24-16	15	0	0	15	6-43	-16

ECHIPA FOTBAL VEST - ETAPA 27

În etapa intermediară disputată miercuri, 22 aprilie, Poli și UMT au pierdut acasă, în timp ce Gloria Reșița și UTA au învins în fața propriilor suporteri. În aceste condiții, nu trebuie să mire pe nimeni că echipa ideală a rundei este alcătuită doar din jucătorii formațiilor învingătoare.

PAP 6.5
BAICEA 6.5
DIACONESCU 6.5 BOTIȘ 6 PANAITESCU 5.5
BACIU 6 DACICA 6.5 CHIȘ 6.5 CIUBÂNCAN 6.5
BELOIA 6 PLISCA 7

ECHIPA FOTBAL vest

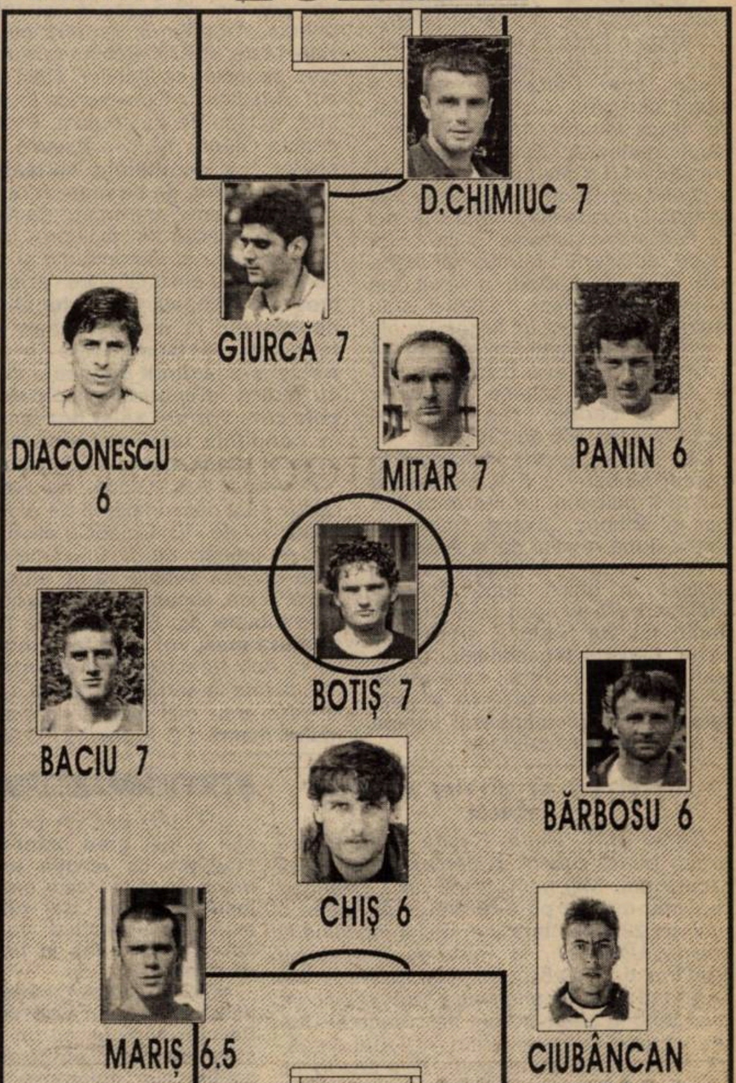

CU NERVII ÎNTINȘI LA MAXIM

DAN FIRIȚEANU

Chiar dacă duminică seara situația la nivelul conducerii clubului Poli nu era deloc clară, urmând ca reprezentanții noului Consiliu de administrație instalat joi să găsească un limbaj comun cu dl. Eugen Seracin, patronul firmei "RIPS", pentru o posibilă finanțare, am încercat să aflăm mai multe din intimitatea echipei, provocându-l la o discuție telefonică pe antrenorul Dan Firițeanu...

UN NOU ANTRENOR FĂRĂ CONTRACT...

REP.: **Joi seara, la ultima noastră discuție, erai destul de sceptic în privința rămânerii tale la Poli... Cum vezi lucrurile după Mediaș?**

D.F.: Datele problemei nu s-au schimbat prea mult, dar gândirea mea e alta într-un anumit sens. Însă nu știu dacă la nivelul conducerii clubului s-a așternut liniștea și s-au limpezit apele.

REP.: **Să ne întoarcem în timp puțin. Cine te-a chemat la Poli?**

D.F.: Subprefectul Ostaficiuc.

REP.: **Și ce ai condiționat când ai venit?**

D.F.: Nu s-a pus problema să condiționez ceva...

REP.: **Să o luăm altfel. Ce ți s-a promis?**

D.F.: În discuția pe care am avut-o cu subprefectul am spus că sunt dispus să ajut Timișoara, dar nu în situația de a face naveta cum am făcut-o la CFR...

REP.: **Fii mai explicit...**

D.F.: Să mă ajute să mă mut la Timișoara. Ori să mi se repartizeze prin primărie o locuință pe care să o cumpăr, ori să vând locuința din Reșița și să fiu ajutat financiar să-mi cumpăr alta în Timișoara. Deocamdată toate sunt promisiuni.

REP.: **Cine ți-a promis?**

D.F.: Subprefectul Ostaficiuc. Da asta a fost discuția cu el.

REP.: **N-ai cerut un contract?**

D.F.: Ba da. Dar am fost chemat marți la echipă și miercuri am plecat la Alba-Iulia.

REP.: **Cui i-ai cerut un contract?**

D.F.: M-am dus la club și i-am spus lui Anghel că vreau să știu și eu care e situația mea, că situația la echipă... Dar a fost toată această vânzoleală la club.

REP.: **Cu subprefectul ai mai vorbit?**

D.F.: Și azi. Mi-a spus că de acum toate problemele mele le vor rezolva Seracin și Mehedințu. Cei doi au fost azi la stadion și mi-au spus că-mi vor deconta benzina de navetă! Le-am răspuns că bani de benzină încă mai am și că nu asta e problema mea.

"Dacă știam, nu veneam nici pentru comorile Islamului!"

JUCĂTORII SE ANTRENEAZĂ CÂND VOR

REP.: **Să discutăm puțin și despre echipă...**

D.F.: Când am venit, necunoscând intimitatea adevărată din interiorul clubului, nici nu m-am gândit că Poli va fi atât de greu de salvat. Dar după meciul cu Corvinul, văzând neajunsurile de selecție și pregătire a echipei, lipsa de valoare, mi-am exprimat față de conducere părerea că șansele de salvare sunt nule!

REP.: **După meciul cu Corvinul, practic, ai plecat.**

D.F.: N-am anunțat acest fapt...

REP.: **Verbal, față de colegii mei.**

D.F.: Am fost hotărât să renunța, dar în drum spre Reșița m-a sunat subprefectul Ostaficiuc și m-a rugat să revin.

REP.: **Dacă UTA nu bătea la Deva, mai stăteai la Poli?**

D.F.: E dificil să-ți dau un răspuns. Din păcate nu am în ce să mă ancorez la acest club. Am găsit o echipă care face antrenament când vrea, compusă din jucători care vin când vor.

REP.: **Din câte te cunosc tu nu permiți așa ceva!**

D.F.: Sigur că nu permit. Am intrat puțin în program, dar în condițiile unui program de patru meciuri în două săptămâni nu puteam face prea mult.

REP.: **Dar te-ai înhămat!**

D.F.: M-am înhămat pentru că n-am știut problemele în profunzime. Dacă aș fi știut n-aș fi venit la Poli nici dacă mi se puneau pe masă toate bogățiile Islamului! Dar acum dacă plec bulversez echipa și mai tare!

REP.: **Și cum vezi desfășurarea lucrurilor în continuare?**

D.F.: În felul următor. Fără să mă fac vinovat de starea de lucruri de la Poli...

REP.: **Nimeni nu te-a făcut vinovat!**

D.F.: Dar numele meu se poate asocia cu starea de lucruri!

REP.: **Așa e, ești acolo!**

D.F.: Deci fără să mă simt vinovat, încerc cu tot sufletul să realizez schimbarea în bine a echipei. Dar atât timp cât jucătorii nu-și schimbă atitudinea în teren și nu numai în teren...

DUPĂ JUCĂTORI, PRIN DISCOTECI!

REP.: **Să înțeleg că vrei să-i disciplinezi și în viața extrasportivă?**

D.F.: Încerc! Le-am impus un program.

REP.: **Și cum îi vei controla dacă se culcă la nouă și jumătate?**

D.F.: Le-am luat adresele și telefoanele tuturor și i-am rugat pe cei de la club să-i caute seara, să le dea telefoane, să-i găsească prin discoteci sau pe unde-și pierd puterile.

REP.: **Cine să-i caute?**

D.F.: Clubul!

REP.: **Cine de la club?**

D.F.: Anghel, Manea, maseurul și cine-i la club. Cum să-i caut eu de la Reșița?

REP.: **Deci la această oră, duminica seara fiind, Anghel și Manea caută jucătorii prin oraș?**

D.F.: Așa ar trebui să fie. Trebuie pusă ordine în viața lor jucătorii reclamă că luptele interne din interiorul clubului s-au răsfrânt asupra activității lor.

REP.: **Crezi asta?**

D.F.: Nu sunt de acord cu această părere. Afirm că jucătorii nu și-au adus un aport la mersul bun al echipei. Din contră, prin atitudinea lor au amplificat tensiunea de la club. De exemplu, înaintea meciului cu Corvinul, vreo 7-8 inși, în loc să se odihnească și să se pregătească pentru meci, au fost prin discoteci, s-au distrat. Asta-i iresponsabilitate!

REP.: **Cine-s aceștia?**

D.F.: Doi îi știu eu...

REP.: **Cine?**

D.F.: Stoican și Micu. Am auzit și de Urai și de încă 4-5 care au fost în grup. Aceste treburi n-aveau cum să nu se răsfrângă asupra meciului de la Hunedoara.

REP.: **Și ce măsuri ai luat?**

SOLUȚII REPRESIVE LIMITATE

D.F.: Ce măsuri pot luat dacă am 12 de toți în lot?

REP.: **Deci jucătorii lui Poli pot înțelege că pot face ce vor că tot vor juca?**

D.F.: Păi în această situație... Nu vrei să înțelegi!?! De parcă n-ai știi ce-i la Poli!?! Mă și enervezi!

REP.: **Eu înțeleg că i-ai pus sub urmărire, sunt prinși în discoteci, dar sâmbătă joacă!**

D.F.: Tot ce-mi rămâne e să o fac public în ziar că 7 inși în loc să se preocupe de fotbal se duc la discotecă.

REP.: **Asta n-o salvează pe Poli.**

D.F.; Ce altceva pot să fac? Dă tu o soluție!! Iar mă enervezi!

REP.: **Nu vreau să te enervez, eu doar întreb...**

D.F.: Am intrat într-un vârtej. Din păcate la conducere încă se ceartă în timp ce echipa stă să retrogradeze. Tot ce pot eu face e să încerc să schimb mentalitatea jucătorilor. Oricum, dacă îi prind că nu duc viață sportivă nu pot da 7 afară, dar la unul tot îi iau gâtul! Ceva trebuie să fac...

DUKI POPOVICI

OFERTĂ EXCEPȚIONALĂ
7 aprilie–7 mai

MAGNET

agent autorizat dialog GSM

vă invită la magazinul MAGNET

unde vă așteaptă personal calificat și un...

dialog

Pentru un abonament dialog GSM, MAGNET vă oferă un **tricou imprimat** și o **REDUCERE** de 5% la cumpărarea oricărui produs electrocasnic

TEFAL® sau **Rowenta**

Abonați-vă la dialog GSM și veți avea numai de câștigat!!

MAGAZIN MAGNET, TIMIȘOARA, Str. Victor Vlad Delamarina nr. 1 TEL./FAX 056-190.595

Goluri de generic la Gara Mică

ELECTRICA - PHOENIX BAIA MARE 4-0 (1-0)

Stadion Electrica, teren foarte bun, timp excelent, spectatori 350.
Arbitrii: L.Moisescu - O.Cioabă (Severin), I.Lăcătuşu (Motru).
Observator: Cornel Corocan (Reşiţa).
Cartonaşe galbene: Crişanov.
ELECTRICA: MURARU (78 Creţ) - KOVACS (cpt.) - IACOBICI, Tătaru, Mihalache - Gomoi, Cristea (38 CRIŞANOV), Stan, VOLOSCIUC - RITTER, P.Lucian (68, ILIUŢĂ).
Antrenor: O.Foale. Pe bancă: Sorescu, Durlă.
PHOENIX: Hotico - Opriş - Petur, Kemeneş, BUCIU (cpt.) - Hotya (70, Alby), Pataky (46, Berindan), Şter (72, Cătălin Mureşan), FARCAŞ - Călin Mureşan, Irimieş.
Antrenor: I.Mureşan. Pe bancă: Birle, P.Mureşan.
Au marcat: VOLOSCIUC (min.42) cu un şut sec de la 18 metri în colţul lung; CRIŞANOV (min.52) cu capul, dintr-o centrare excelentă a lui Iacobici; ILIUŢĂ (min 71), tot cu capul dar din plonjon, mingea revenind din bara transversală; RITTER (min. 74) cu un voleu extraordinar de la 16 metri în colţul lung al porţii apărate de Hotico.
Jucătorul meciului: RITTER.

● Un joc cu goluri de generic T.V. la Gara Mică, scorul reflectând exact realitatea din teren. ● Pe lângă aceste goluri, meciul a avut și alte mari ocazii, ratate cu seninătate de către jucătorii Electricii, dar și o uriașă ocazie ratată incredibil de Fărcaș la scorul de 1-0. ● În minutul 71 s-ar fi putut consuma cel mai frumos gol al partidei, dar șutul lui Stan din voleu, a întâlnit transversala, mingea ricoșând la norocosul Iliuță, care a și marcat. ● Oaspeții au avut meritul de a fi jucat deschis și frumos, în ciuda rezultatului nefavorabil din final.

OCTAVIAN FOALE (antrenor Electrica): "**Este mare lucru când îți vezi propria echipă jucând exact ceea ce vrei, mai ales când termini partida la o diferență de 4 goluri. Și ce goluri!**"

IOAN MUREȘAN (antrenor Phoenix): "**Adversarii ne-au fost superiori la toate capitolele, dar mă îngrijorează mai ales jocul nostru din apărare, unde am făcut un marcaj foarte larg, ceea ce a dus la înfrângerea la scor.**"

HORAȚIU OLARIU

Antrenorul-jucător Marcu, două goluri şi două pase de gol

CFR CARANSEBEŞ - MINERUL MĂTĂSARI 4-1 (2-0)

Stadion CFR, teren bun, timp foarte frumos, spectatori 300
Arbitri: Şt. Gallovits - M. Barcan, A. Nagy (toţi Oradea).
Observator: Anton Tonenchi (Lugoj)
Cartonaşe galbene: Ardelean, Canea, Paulescu, Şolea, Scoruş
CFR: Madar - ARDELEAN, Poienariu, Paulescu, Canea - Mărţuică (10, Lupşescu, 50 Boterez), D. Ianu, BALEA, Prinţipu (67 Gheorgheosu) - Stroia, I. MARCU (cpt.).
Antrenor: Ioan Constantin Marcu. Pe bancă: Marcu, Moacă.
MINERUL: Tapelea - Tihoc - Trefaş, Steică (cpt.), I. Alecu (62, P. Călugăru), N. Petre - Solea, SEVASTITA. M. Manea - Beacă (1, D. Călugăru), Scoruş (56, Andronache).
Antrenor: Constantin Trifu. Pe bancă: Purcel, Tudorache.
Au marcat: I. MARCU (min. 19), din penalty, la henţul comis de Trefaş la centrarea lui Ardelean; STROIA (min. 32), la vinclu, de la 10 metri, din pasa 'altruistă" a lui I. Marcu; N. MANEA (min. 49), cu un lob scurt peste Madar; BALEA (min. 61), de la 6 metri, după o combinaţie "şcoală" cu I. Marcu; I. MARCU (min. 76), din penalty, după un alt "henţ" comis de Tihoc.
Jucătorul meciului: I.C. MARCU.

S-au întâlnit două echipe cuprinse de "frigurile" subsolului clasamentului, oaspeții având însă o "aspirină": meciul de +3 la adevăr pe care urmează să și-l adjudece la masa verde cu retrasa Arsenal Sadu. Victoria gazdelor s-a conturat însă greu, debutul jocului conducându-l gorjenii, care, cu șuturi de la distanță, l-au încălzit pe Madar. Și-au spus cuvântul experiența și talentul fostului dinamovist Marcu, care, cu toate că a jucat pe un post neobișnuit, cel de vârf, datorită absenței lui Moise, a știut să încline de la sine putere balanța spre echipa sa. Cu toată această adjudecare a punctelor, ceferiștii au mare nevoie de și ceva "oxigen" din deplasare. Acum, mai mult ca niciodată, este necesară o atmosferă de familie, nu una încărcată de divergențe, vezi cazurile Ambruș, Moise, Manicea, Tănase...

CONSTANTIN TRIFU: (Minerul): "**Golul doi este al tușierului Nagy. Al doilea penalty nu trebuia acordat, pentru un șut în mâna de la doi metri distanță** (n.n. - balonul n-a fost jucat în mod voit cu mâna la cele două penalty-uri acordate gazdelor, iar Marcu s-a aflat în ofsaid la faza golului 2). **Și nouă, ca și gazdelor, ne lipsesc puncte aduse de afară.**"

IOAN MARCU (CFR): "**Mă bucur că am câștigat după un joc, zic eu, slab, al echipei noastre.**"

PETRU FUCHS

Ineficacitate supărătoare

FC ARAD TELECOM - MINERUL ŞTEI 0-0

Stadion Telecom, tern bun, timp frumos, spectatori 300
Arbitri: M. Prunariu (Tg. Jiu) - Gh. Pavel, D. Berbecaru(ambii din Rm. Vâlcea)
Observator: Adrian Cocoş (Reşiţa)
Cartonaşe galbene: Burescu, Rus - I. Popa, Ulica, Luca, Hărdălău.
FC ARAD TELECOM: Bota - Riviş (cpt) - VARGA, Barna - Gh. Teacă (63, Ţambor), Rus (81, Ioja), Oprescu, Burescu, Berar - Petruţ (46, Pupăză), ŞTEFELIGĂ.
Antrenor: Mihai Ţârlea. Pe bancă: Sabău, Blaga.
MINERUL: P. POPA - Antal - Ulica (52, Clepce), Pele, Gh. Popa (86, Bălan) - Hărdălău, PAP, I. POPA, Sbertea (75, Naidin) - Luca, Galeş (cpt)
Antrenor: Voicu Popa. Pe bancă: Costea, Tanchiş.
Jucătorul meciului: P. POPA.

● Pentru prima oară în acest retur, arădenii nu găsesc calea spre gol pe teren propriu. ● Minerii au venit cu lecția apărării bine învățată, renunțând la orice veleități ofensive. ● Gazdele au dominat copios, dar acțiunile purtate au fost prea lente. ● Chiar în aceste condiții, ei și-au creat câteva ocazii clare, pe care le-au ratat însă cu ușurință. ● Un merit deosebit în obținerea remizei l-a avut portarul P. Popa, uluitor în câteva rânduri.

MIHAI ȚÂRLEA (antrenor FC Arad-Telecom): "**Am jucat slab și nu am reușit să desfacem apărarea adversă**".

VOICU POPA (antrenor Minerul): "**Am renunțat la spectacol pentru a menține rezultatul. Arădenii au jucat haotic**".

CĂLIN DUMITRU

☺ miniCRONICI SUBIECTIVE ☹

HÂRTIA PRUNDU BÂRGĂULUI - CFR TIMIŞOARA 2-0 (1-0)

CĂLIN ROSENBLUM (președinte CFR): "A fost o deplasare obositoare, pe care am făcut-o doar cu 13 jucători. N-au fost prezenți Ardeoiu (suspendat pentru cartonașul roșu primit), Mita, Petrov (cumul de cartonașe galbene). În minutul 2 am primit primul gol. În partea a doua, Moise a fost eliminat (min. 60) pentru două cartonașe galbene iar în minutul 70 gazdele au transformat un penalty. Noi am avut trei ocazii bune de a marca, toate prin Giuchici, pe care însă atacantul nostru le-a ratat de două ori prin lovituri cu capul și o dată, la scorul 0-1, a șutat în plopi.

Am aliniat formația: **Stoianov - Lupu - S. Bar, Batki (Hârșoveanu), C. Bar - Moraru, Moise, Bălă - Vascko - Giuchici, Dima (Pișleag)**"

ŞOIMII SIBIU - MINERUL CERTEJ 0-1 (0-0)

ION PETCU (antrenor Minerul): "Meci bun al echipei noastre, din care s-a remarcat Rădos (ex Vega Deva), care în minutul 65 a driblat trei fundași, i-a pasat lui Stănilă, care a înscris unicul gol al meciului. Am folosit formația: **Dobre - Stroia - Popescu, Ohîi, Filip, Bozga - Preda, Gheară, Stănilă (80, Șerban) - Rădos (86, Tăgârță), Pisoiu.**"

OLIMPIA GHERLA - "U" VESTPETROM ARAD 1-0 (0-0)

LADISLAU GHIȚĂ (antrenor "U". V. Arad): "A fost un joc plăcut, curat, cu un arbitraj corect. Echipa mea a jucat bine, Toderaș ratând într-o situație de singur cu portarul. La una din puținele greșeli ale defensivei, am primit golul la începutul reprizei a doua.

Am folosit echipa: **Țapoș - Văleanu - M. Mircea, V. Arman - G. Agachi, Lăzău (46, Corsenti, 85, Aldea), I. Arman, Madoș, Copoceanu - Toderaș, Bene**".

DE LA DUNĂRE LA TISA, TĂT ROMÂNU PLÂNSU-MI-S-A

O săptămână cu influențe zootehnice

Găinilor gugulanilor le place fotbalul!

Nu mai devreme, pentru a nu influența ostilitățile, ci prin minutul 80, când apele erau deja liniștite în disputa CFR Caransebeș - Minerul Mătăsari, pe terenul de joc au pășit tacticoase două **găini**, una roșcată, cealaltă brunetă. Primul care a intervenit pentru a le îndepărta din suprafața de joc a fost tocmai centralul Gallovits, cel cu un nume apropiat de cel al speciei galinacee. Bine că n-a intervenit și rezerva de portar a celor din Mătăsari, pe nume Purcel... și apropo de terenul care a găzduit sâmbătă pentru câteva clipe cele două găini, conform suprafeței sale de joc, CFR Caransebeș are unul dintre cele mai mari terenuri din țară. Așa încât Țuiu Lexmal, administratorul stadionului CFR din parcul Teiuș, merită toate felicitările pentru modul cum întreține gazonul, în condițiile unei munci sporite.

Miro Giuchici, copleşit de succesul tatălui său

Extrem de emoționat la aflarea veștii alegerii tatălui său în Consiliul de Administrație la FC Poli, tânărul **Miroslav Giuchici** n-a mai avut nevoie nici de cina din preziua meciului jucat de CFR Timișoara la Prundu Bârgăului, și și-a pierdut total concentrarea în fața golului în câteva ocazii, la partida de sâmbătă. La întoarcerea spre casă, Giuchici jr. a luat din nou legătura telefonic cu tatăl său, în dorința de a afla amănunte în plus despre evenimentele de la Poli.

Naşul Ritter înscrie pentru Angelo

La cea de-a patra victorie succesivă de la sosirea lui Octavian Foale pe banca Electricii a contribuit cu un gol și vârful **Cristian Ritter**, care i-a dedicat reușita lui Angelo, copilul goalkeeperului de rezervă al "tramvaiștilor", Creț, al cărui naș este. Cât despre celălalt vârf, Darie Iliuță, intrat în joc din postura de rezervă, la insistențele unei anumite părți a publicului, "Butelie" și-a răsplătit fanii la final cu tricoul său de joc aruncat în tribună a la Ian Wright pe Highbury.

De la uşa cortului, la cea a grajdului

Cu ocazia partidei CFR - Minerul Mătăsari, disputată sâmbătă la Caransebeș, agentul nostru de C l-a întâlnit pe **Ambruș**, controversatul portar al cărășenilor. "Supărat" pe antrenorul Marcu, goalkeeperul a părăsit echipa, iar la un meci disputat recent i-a adresat cuvinte injurioase chiar președintelui Sandu Silvășan. Referitor la acest aspect, Ambruș a negat că l-ar fi înjurat pe conducătorul grupării feroviare, admițând că l-a calificat drept "bou", pentru că îi sugerase antrenorului Marcu să se dispenseze de serviciile lui Moisă, Tănase, Manicea și... Ambruș. Astfel, rectificăm titlul apărut săptămâna trecută din "la ușa cortului", în "la ușa grajdului".

C - AGENTS

CLASAMENT C3

1. ALEXANDRIA	31	21	5	5	58-22	68	+20
2. DROBETA	31	18	4	9	51-29	58	+13
3. ROVINARI	31	16	4	11	65-38	52	+4
4. BERBEŞTI	31	16	2	13	57-42	50	+5
5. DRĂGĂŞANI	31	16	2	13	52-41	50	+2
6. VIDELE	31	14	6	11	49-40	48	0
7. CERTEJ	31	15	2	14	45-38	47	+2
8. URICANI	31	15	1	15	54-55	46	-2
9. SEVERNAV	31	14	3	14	52-43	45	-3
10. TERMO TR.-S.	31	14	3	14	37-38	45	0
11. ŞOIMII SIBIU	31	14	2	15	38-42	44	-4
12. ŢICLENI	31	14	2	15	38-45	44	-1
13. LUPENI	31	14	1	16	43-51	43	-2
14. STOINA	31	14	1	16	42-52	43	-2
15. LONEA	31	14	1	16	49-66	43	-5
16. CFR C-SEBEŞ	31	14	0	17	60-46	42	-6
17. SLATINA	31	13	2	16	27-56	41	-4
18. MĂTĂSARI	31	12	4	15	44-42	40	-5
19. FC VÂLCEA	31	11	5	15	34-43	38	-7
20. SADU	31	6	0	25	16-82	18	-30

CLASAMENT C4

1. FC BIHOR	28	19	6	3	67-20	63	+24
2. IND.SÂRMEI	28	16	4	8	51-26	52	+10
3. GHERLA	28	14	7	7	44-22	49	+7
4. TURDA	28	14	6	8	36-34	48	+6
5. ARM.ZALĂU	28	13	5	10	42-36	44	+2
6. U.V. ARAD	28	12	5	11	52-37	41	-1
7. PHOENIX	29	13	2	14	46-46	41	-4
8. TELECOM	28	12	4	12	29-29	40	-2
9. CFR TMŞ.	28	11	6	11	52-38	39	-3
10. ŞTEI	28	12	3	13	44-52	39	0
11. ALEŞD	28	11	5	12	42-33	38	-1
12. ELECTRICA	27	11	5	11	32-24	38	-4
13. P.BÂRGĂULUI	27	11	4	12	31-30	37	-5
14. CUGIR	27	11	3	13	32-40	36	-6
15. CAREI	28	9	4	15	27-42	31	-11
16. VIIT.ORADEA	27	8	6	13	30-42	30	-12
17. ZLATNA	27	8	4	15	36-37	28	-14
18. ŞIMLEU	28	4	3	21	21-126	15	-27

Rezultate C4

Cugir - Așled 0-1; Viitorul Oradea - Armătura Zalău 3-0; Șimleu - F.C. Bihor 0-6; Zlatna - Turda 1-1; Victoria Carei și Industria Sârmei au stat.

Rezultate C3

Severnav - Berbești 2-1; Șoimii Sibiu - Certej 0-1; Drăgășani - F.C. Drobeta 1-0; Videle - F.C. Vâlcea 2-2; Alexandria - Lupeni 2-0; Uricani - Slatina 3-0; Lonea - Stoina 2-0; Sadu - Termo Tr.Severin 0-3 (neprezentare); Rovinari - Țicleni 5-0.

C3: ETAPELE VIITOARE: C4:

C3:

Et. 32 - miercuri, 29 aprilie: Slatina - Alexandria (**0-4**); FC Drobeta - CFR Caransebeș (**2-0**); Certej - Drăgășani (**0-1**); Termo Tr. Severin - Lonea (**0-2**); Berbești - Rovinari (**0-0**); FC Vâlcea - Sadu (**1-3**); Mătăsari - Severnav (**1-3**); Țicleni - Uricani (**0-1**); Lupeni - Videle (**0-2**); Stoina - Șoimii Sibiu (**1-2**);

Et. 33 - sâmbătă, 2 mai: Uricani - Berbești (**1-3**); FC Drobeta - Certej (**1-2**); Lonea - FC Vâlcea (**0-1**); Sadu - Lupeni (**0-3**); Rovinari - Mătăsari (**1-4**); CFR Caransebeș - Severnav (**2-1**); Videle - Slatina (**0-0**); Drăgășani - Stoina (**0-1**); Șoimii Sibiu - Termo Tr. Severin (**0-1**); Alexandria - Țicleni (**1-0**);

C4:

Et. 32 - miercuri, 29 aprilie: CFR Timișoara - Cugir (**0-1**); Aleșd - Electrica (**0-2**); FC Bihor - Gherla (**0-0**); Ștei - Pr. Bârgăului (**0-1**); "U". V. Arad - Telecom (**2-1**); Ind. Sârmei - Viit. Oradea (**4-1**); Armătura - Zlatna (**1-4**); Carei - Șimleu (**2-1**). **Turda** și **Phoenix** stau.

Et. 33 - sâmbătă, 2 mai: Turda - Armătura (**0-2**); Gherla - Carei (**2-1**); Electrica - CFR Timișoara (**1-1**); Telecom - FC Bihor (**2-1**); Zlatna - Ind. Sârmei (**1-3**); Viit. Oradea - Phoenix (**1-1**); Pr. Bârgăului - "U".V. Arad (**1-2**); Cugir - Ștei (**1-3**). **Aleșd** și **Șimleu** stau.

REGIA AUTONOMĂ APĂ ŞI CANAL AQUATIM TIMIŞOARA

■ Captează, tratează şi livrează apă potabilă şi industrială pentru municipiul Timişoara
■ Colectează, transportă şi epurează apele uzate menajere, meteorice şi industriale
■ Proiectează şi avizează documentaţiile pentru instalaţiile interioare de apă şi canal
■ Proiectează, avizează şi execută branşamentele de apă şi racordurile de canal aferente instalaţiilor interioare
■ Proiectează şi avizează extinderile reţelelor publice de apă şi canal
■ Exploatează şi întreţine reţelele publice de apă şi canalizare
■ Execută lucrări de reparaţii, verificări şi schimbări a contoarelor de apă
■ Execută lucrări de vidanjare pentru populaţie şi agenţi economici
■ Execută analize fizico-chimice ale apelor industriale şi uzate

Str. PARIS nr. 2A ◆ Tel. 201.370, 201.371, 201.372

TOP ŞI ANTI TOP

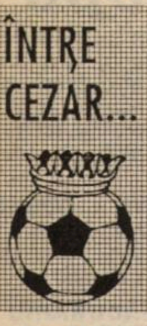
ÎNTRE CEZAR...

1. UTA. A 4-a victorie consecutivă pentru "Bătrâna Doamnă", portarul Atilla Pap fiind neînvins de 383 de minute, el încasând ultimul gol la Mediaş, în minutul 67 al jocului cu Gaz Metan!

2. ELECTRICA. Şi băieţii lui Octavian Foale au câştigat ultimele 4 confruntări, urcând încet spre mijlocul clasamentului, "tramvaiştii" regretând probabil că sezonul se apropie de final.

3. IOAN MARCU. Antrenorul-jucător al celor din Caransebeş şi-a adus din nou aportul la succesul obţinut în dauna celor din Mătăsari, înscriind două goluri, fiind şi coautor la celelalte două!

4. DORIN CHIMIUC Se spune că un portar se evidenţiază mai ales când are în faţă o apărare visătoare. Cum defensiva umetistă este cea mai vulnerabilă din seria a II-a a Diviziei B, Dorin Chimiuc are mult de lucru în fiecare meci, paradele sale fiind tot mai apreciate de cei care asistă la partidele echipei de la Pădurea Verde.

. . . . . .

8969. POLI ŞI UMT. Continuă "minunile" formaţiilor timişorene, care la ora actuală sunt dispuse să facă cinste dacă izbutesc să obţină câte un punctuleţ! Fotbalul din acest oraş este jalnic cu "J" mare! Propunem ca fiecare jucător din aceste echipe să fie dotat cu un rucsac, pentru a arăta ca un adevărat excursionist, că doar deplasările acestora prin ţară par a fi făcute mai mult în scop turistic!

. . . . . .

9051. MINERUL COZLA ŞI AS BOCŞA. Dacă cei de la Ocna de Fier au ieşit din colimatoriu, izbutind un surprinzător 2-2, alte două grupări s-au făcut de râs, încasând împreună nu mai puţin de 20 de goluri, în ultima etapă!

CAMERA ASCUNSĂ A LUI FOTOFUCHS

Deschid această sticlă nu pentru că a plecat Pascu! O deschid pentru că a revenit... Boiţ!

ADRIAN MANEA, DEMONSTRÂND PUBLIC CĂ LA POLI SE BEA DOAR... APĂ MINERALĂ!

URECHEA CIULITĂ

IOAN PETRICĂ (patronul echipei AS Vladimirescu), după partida Şoimii Pâncota - Şoimii Lipova, către cei din stafful AJF-ului: "**Dacă la acest meci aţi adus arbitrii din Oradea, pentru partida Crişul Chişineu Criş - AS Vladimirescu să aduceţi cavaleri ai fluierului din Ungaria!**"

GHIŢĂ CHIMIUC, apropo de faptul că la o degajare a portarului Dorin Chimiuc mingea l-a lovit în cap pe Narcis Petre, aflat în alergare, cu faţa spre poarta adversă, fază care a stârnit râsete în tribună: "**Bine că n-a plouat şi n-a fost mingea udă, că altfel Narcis ar mai fi suferit şi o comoţie şi mai pierdeam câteva ore prin Câmpulung, fiind obligaţi să-l ducem la spital.**"

EMILIAN DIACONESCU, înaintea meciului Vega Deva - UTA: "**Cred că nu o să avem probleme prea mari astăzi cu Deva, deoarece eu am dormit în fosta cameră a Elenei Ceauşescu.**"

COSMIN CONTRA: "**Îi doresc pensie fericită lui Costică Rădulescu, chiar dacă acesta a afirmat că nu voi deveni niciodată fotbalist.**"

HEINRICH SCHORSCH (patronul lui FC Baia Mare): "**Campionatul ăsta l-am pierdut eu. Dacă procedam la fel ca alţi preşedinţi, acum FC Baia Mare era deja promovată.**"

ANGELO FOALE, după jocul Dacia Piteşti - Gloria Reşiţa: "**De aşa arbitraj ca ăsta n-am mai avut parte decât la meciul cu Poli. Şi normal că s-a arbitrat bine, atâta timp cât observator a fost Florin Gâtejan.**"

IOAN SDROBIŞ, către antrenorul lui Olimpia Satu Mare, Gavrilă Both: "**Mai aveţi vreo trei amicale şi aţi terminat campionatul!**"

STELIAN BADEA (antrenor Dacia Piteşti), referitor la viitoarea confruntare Poli - Dacia: "**Sper ca Poli să nu-şi revină tocmai la meciul cu noi, cum au reuşit alte formaţii în acest campionat. Încercăm să furnizăm o surpriză la Timişoara .**" (notă Bugs Bunny: mai degrabă surpriză ar fi dacă ar învinge Poli!)

BUGS BUNNY

Demolarea continuă

Aşadar, senzaţia de final de capitol parcurs de Poli s-a accentuat, odată cu recentele mişcări, de la finele săptămânii trecute. La fel de adevărat este însă că ultimele file se scriu într-o stare de vrie cvasitotală, amplificată de lipsa de autoritate, de bani, de valoare şi pare-se, de soluţii.

Retragerea celor trei "P" este de acum un fapt împlinit. În condiţiile social-economice pe care le parcurgem, ea reprezintă şi un fapt logic. Mare lucru oricum n-au făcut pentru club. La fel cum moda prim-secretarilor atotputernici a trecut, tot aşa şi textul cu sprijinul Primăriei şi Prefecturii n-are nici un rost, atâta timp cât instituţiile amintite administrează o sărăcie generală. Cât despre Universitatea Politehnică, încercaţi să aflaţi de la orice administrator cam cât costă înlocuirea unei table pentru scris, spartă în timpul pauzei şi cu câte eforturi se schimbă, pentru a vă face o imagine clară asupra posibilităţilor financiare ale celui de-al treilea P. Aşa că nici asta n-ar fi fost vreo soluţie, moda fotbalului studenţesc apunând şi ea, odată cu asaltul de-a dreptul agresiv al austerităţii asupra învăţământului de toate nivelele. A se observa situaţia Sportului Studenţesc şi chiar cea a Universităţii Cluj! Pentru că la Craiova e o cu totul altă poveste...

CÂINII LATRĂ, CARAVANA TRECE...

de Miki Junea

Revenind însă în propria curte, nu prea găsim motive de optimism. Dacă la Poli s-a depăşit demult ceasul al doisprezecelea, era cazul ca eforturile ulterioare să fie canalizate către începerea unei noi vieţi. Pentru asta, ar fi trebuit ca vechea echipă managerială să se retragă "la boxe", ea acumulând suficientă uzură fizică, morală şi lipsă de imaginaţie, fapt firesc după nişte ani atât de zbuciumaţi! Ar fi trebuit să se ia notă de faptul că noii conducători din fotbal sunt total diferiţi de cei vechi: oameni de afaceri tineri, dinamici, care au reuşit în viaţă, în general, oameni nepătaţi şi necompromişi. Oricât am vrea, nu putem ignora în acest sens Moldova. De la Fălticeni la Piatra Neamţ exemplele sunt elocvente, iar ofensiva acestei zone va continua în fotbal, ca de altfel în cam toate activităţile, în vreme ce în Banat şi Ardeal se va trăi şi mai departe din osânza amintirilor.

Nu mai încolo de Poli, chiar caracterizate a fi "de avarie", măsurile reparatorii nasc suficiente semne de întrebare, ele semănând mai mult cu o revanşă luată de vechea gardă, în detrimentul celei care, în urmă cu un an, a înlocuit-o. Împins în faţă, cel puţin debitul verbal al lui Mimo Giuchici a avut darul de-a impresiona pe membrii fondatori. Pentru că, un lucru rămâne fără echivoc: modul în care s-a înfiinţat F.C.Poli. Din acest punct de vedere, vocea noului preşedinte al Consiliului de Administraţie nu admite replică:... "puteam lua zece ţigani de pe stradă dacă aşa am fi vrut noi..." pentru a încheia categoric:... "n-are rost să vă luptaţi, veţi păţi precum Guvernul cu Federaţia... Guvernul a căzut, Federaţia a rămas!!!..." Pentru ca principalul obiectiv al sezonului să fie atins, adică salvarea echipei de la abisul diviziei C, era necesar un Consiliu de Administraţie alcătuit din oameni care dispun de bani. Ori aceştia lipsesc cu desăvârşire din alcătuirea enunţată. În ceea ce priveşte demararea tratativelor de colaborare cu o anumită firmă, acestea rămân în stadiul de intenţii. Aşa ceva am mai văzut, mulţumim, cunoaştem.

În atare condiţii, singurul punct bifat rămâne eliminarea lui Pascu. În rest, impasul se menţine. Rămâne de văzut care vor fi următorii paşi, în cazul în care se vor adăuga şi alte belele, celor deja existente: pierderea numelui şi chiar a sediului.

REPLAY

■ Aşadar, etapa de sâmbătă a clarificat problema campioanei, Steaua urmând să egaleze recordul Chinezului Timişoara din perioada 1921-1927, cu 6 victorii consecutive în cea mai importantă competiţie internă. Umflata echipă a Rapidului n-a reuşit să câştige la Bacău, confirmând ceea ce multă lume bănuia: mai puţin faptul că la Craiova contra Bacăului n-a fost blat şi mai mult că în destule partide precedente (nu numai din deplasare...) rapidiştii au învins în urma unor evoluţii modeste ale adversarilor, "modestie" dictată tot de prin birourile vişinii.

Numai că unul dintre cele mai importante aspecte legate de meciul de la Bacău a fost o acţiune colaterală partidei. În săptămâna premergătoare jocului, Pro Sport a iniţiat un sondaj de opinie telefonic (alte amănunte legate de acesta nu au fost date publicităţii), cei chestionaţi urmând să anticipeze deznodământul întâlnirii FCM Bacău - Rapid. Supărat peste poate de acţiunea prosportiştilor, Mircea Lucescu a susţinut, într-o conferinţă de presă, că acest sondaj poate da naştere unor acţiuni violente, cărora ar urma să le cadă victime, bineînţeles, cei de la Rapid. Până aici n-ar fi nimic anormal. Numai că în ediţia de sâmbătă, ziarul susamintit a publicat rezultatul anchetei, care nu a putut să-mi oprească un zâmbet amar. Iată-l: 71% au considerat că Rapidul va câştiga cinstit, 11% că Rapidul va câştiga necinstit, iar 18% au fost de părere că Rapidul va pierde jocul.

Şi cu alte ocazii mi-am exprimat părerea conform căreia ziarul Pro Sport este partizanul unora sau altora dintre interesele din fotbalul românesc. Acum, arătaţi cu degetul de Lucescu, Ioaniţoaia & Co. şi-au făcut autocritică indirect, dând la iveală nişte cifre în care eu personal nu cred sub nici o formă. Probabil sub influenţa lui **"Lasă Mircea, o facem noi să iasă bine pentru toată lumea"**, autorii sondajului l-au ajustat din condei. Din nefericire pentru mulţi dintre ei şi pentru jucătorii rapidişti, condeiul n-a mai putut ajusta nimic pe terenul stadionului din Bacău!

■ Aşteptând verdictul băcăuano-rapidist, lumea ziaristicii sportive nu a putut trece cu vederea conferinţa de presă organizată de Gino "Baby-Face" Iorgulescu, preşedintele de la FC Naţional. Acesta n-a avut decât darul să confirme gândirea puerilă a conducătorului bancarilor, ieşită la iveală mai ales în conexiunea cu meciul ce urma să aibă loc pe arena din Cotroceni, în faţa piteştenilor. După ce au mai încercat şi alţii să-i prindă cu dopingu-n traistă pe elevii lui Dobrin, Gino a solicitat o aparatură de control anti-doping pentru meciul cu pricina. Trist este însă altceva. Unul dintre conducătorii care probabil se autoconsideră printre cei mai tari face o gafă imensă, care, coroborată cu multe altele, de la nivelul federaţiei până la cel al arbitrilor, ţine fotbalul românesc în loc şi-l separă cu decenii bune de fotbalul adevărat. La noi, cum încearcă cineva ceva nou în fotbal (vezi pregătirile fizice pe care le face Szilagy cu argeşenii) imediat este învinuit că ascunde ceva, că joacă necinstit. În loc să studieze ce se întâmplă la Piteşti şi eventual să preia ce e bun din pregătirea preparatorului fizic din Trivale, celelalte echipe le pun în cârcă prunarilor tot felul de acuze care, aşa cum s-a dovedit şi în acest campionat, sunt total nefondate. Dar, nu-i aşa, decât să cercetezi şi să te documentezi, e mai uşor să huidui în stânga şi-n dreapta, o obişnuinţă la nivelul conducerilor din fotbalul românesc. Şi asta în timp ce echipele de club din Carpaţi au pierdut din 1999 o reprezentantă în Cupa UEFA, ele fiind clasate în ierarhia UEFA în urma celor maghiare, de care toată suflarea din fotbalul românesc face mişto! Vorba cuiva: la mişto, pe noi, românii, nu ne întrece nimeni! Păcat că nu există un campionat mondial la această disciplină... nesportivă!

■ În numărul precedent al săptămânalului nostru, titlul partidei Vega Deva - ASA Tg. Mureş era **"Dobrin a dat de lucru Poliţiei"**, spectatorii vrând să-l rupă pe cel denumit cavaler al fluierului. **"Ce s-a întâmplat pe terenul de joc a fost furt la drumul mare. Să ţi se refuze 3 lovituri de la 11 metri precum şi multe lovituri libere din preajma careului e prea de tot"**, spunea supărat după meci antrenorul gazdelor, Ionel Stanca. Miercurea trecută s-au dat publicităţii sancţiunile cu care au fost cadorisiţi, printre alţii, şi arbitrii jocului de sub Cetate: Alex. Dobrin 10 (zece) etape suspendare, asistenţii G. Vidan 3 etape, P. Terteleac 4 etape! Dacă facem o socoteală extrem de simplă, ajungem exact la 17 etape, probabil un record greu de egalat în campionatele româneşti. Numai că, aşa cum prevede regulamentul, rezultatul de pe teren rămâne inatacabil, chiar dacă cei trei penibili împărţitori ai dreptăţii s-au făcut de mirul lumii. Se mai întâmplă ca arbitrii să greşească, uneori neintenţionat, primind una-două runde de pauză. Dacă doi dintre cei trei membri ai brigăzii sunt suspendaţi pe o perioadă atât de lungă, nu mai încape nici o îndoială că "Necuratul" (sau "Nespălatul", după preferinţă), şi-a băgat coada. Dar în momentul în care toţi cei trei arbitri care au oficiat la meciul respectiv sunt încărcaţi cu pedepse atât de grave, este foarte clar că partida a fost o escrocherie de nivel naţional şi singura pedeapsă care putea fi dată celor trei - şi altora ca ei, cărora cu siguranţă le va veni rândul - ar fi fost excluderea pe viaţă din arbitraj. Şi eventual, vorba lui Ion Golumbu, interdicţia ca ei să mai calce pe vreun stadion, fie şi doar în calitate de spectatori, pentru simplul motiv că ar putea să-i infesteze şi pe cei (puţini) care mai cred în arbitri şi în arbitrajul românesc. Şi n-ar fi păcat?

FAX

LA ORA RETRAGERII: CORNELIU TIULEA

s-a născut la 12.10.1950, la Frumușeni (jud. Arad). Din 1982 început activitatea de arbitru. Este inspector la Administrația financiară Arad.

REP.: **Nelu Tiulea este unul dintre puținii arbitri pe care modestia și discreția nu-l părăsesc niciodată. Chiar și acum, la ora retragerii, a vrut s-o facă în mod discret, dar am considerat că un asemenea eveniment nu poate scăpa săptămânalului nostru. Deci, Nelule,, cum a fost începutul în arbitraj?**

C.T.: Am avut un prieten foarte bun, Virgil Văleanu, care m-a determinat să mergem împreună la un curs de arbitraj. El a abandonat pe parcurs, dar eu am perseverat. Acum, la ora bilanțului, regret că nu m-am apucat de arbitraj mai repede, având 32 de ani, când am debutat. Pe vremea respectivă așa era moda, jucătorii de fotbal, după ce își încheie cariera, să devină arbitri. Mă bucur că am fost angrenat în această activitate. Mi-a plăcut mult și a ajuns la un moment dat să fie pe primul loc în existența mea. Am avut foarte multe satisfacții în arbitraj, dar și unele insatisfacții. La început mi-a fost greu, dar pe parcurs după ce am câștigat puțină experiență, mi-a fost mult mai ușor.

REP.: **Dacă tot ai amintit de satisfacții și insatisfacții, te rog să relatezi câte un moment din fiecare categorie.**

C.T.: Am fost desemnat să arbitrez meciul Pecica - Pâncota, care stabilea campioana județului Arad, iar AJF mi-a acordat multă încredere, deoarece am fost numit să fac parte din comisia de delegări, cu toate că eram arbitru activ. În ceea ce privește momentele mai puțin plăcute, pe care nu aș mai dori să mi le reamintesc, ele sunt legate de incidentele de la o partidă la Moneasa, când am ajuns la spital, am știut ce e reanimarea, fiind între viață și moarte. Colegii de serviciu țineau mult la mine, în acele momente grele au fost alături de mine, iar șeful meu mi-a spus: **"Dacă mai mergi la arbitraj, nu mai vii la servici!"** Dar eu nu m-am lăsat și am continuat să arbitrez, că serviciu găseam și în altă parte. Un alt moment nefericit mă leagă de Felnac, unde la un meci, nefiind asigurată asistența medicală, am refuzat să încep jocul. Am fost amenințat cu cuțitul și-am scăpat cu o... locomotivă, când un mecanic curajos m-a salvat de mulțimea furioasă, care mă hăituia. Familia mea auzise de incidentele de la Felnac, dar nu a știut că eu sunt în cauză. Am ținut totul sub tăcere, că nu o fac părtașă la necazurile mele.

"Arbitrajul a fost la un moment dat pe primul plan al existenței mele"

REP.: **Îl cunosc suficient pe Nelu Tiulea ca să pot afirma că el chiar dacă a greșit, nu a făcut-o intenționat, ca să favorizeze o echipă sau alta. Și totuși, ca orice arbitru, ai făcut și tu greșeli...**

C.T.: Nu am fost robot, ci un om obișnuit și chiar dacă am comis greșeli, pot să afirm și acum că nu am făcut-o cu intenție. Când îmi dădeam seama că am greșit, aveam insomnii noaptea și faza respectivă îmi revenea obsedant în memorie.

REP.: **Hotărârea de a te retrage din arbitraj îți aparține?**

C.T.: După vechiul regulament puteam să arbitrez până la cincizeci de ani. Am avut în intenție și anul trecut să mă retrag, dar trecusem testele și am amânat cu încă un an. Nu am vrut să strige nimeni după mine și consider că este mai bine să nu aștept limita de vârstă.

REP.: **După retragere vei continua activitatea ca observator?**

C.T.: Voi face o cerere să intru în rândurile observatorilor. Există o comisie care în funcție de aprecierile asupra activității mele va accepta sau nu cererea mea.

REP.: **În cazul în care nu vei fi validat ca observator, te vei rupe complet de activitatea fotbalistică?**

C.T.: De fotbal nu mă voi putea despărți niciodată. Am pus prea mult suflet ca să o rup definitiv cu activitatea fotbalistică. În caz de răspuns nefavorabil de la AJF Arad, mă voi îndrepta, probabil, spre o echipă din Arad ca și conducător. Vreau să rămân mereu în mijlocul oamenilor de fotbal. Eu nu pot să trădez fotbalul, până la sfârșitul vieții mele!

REP.: **Ce sfaturi ai vrea să dai arbitrilor tineri, care sunt la început de carieră?**

C.T.: Niciodată să nu-i intereseze alte aspecte decât cele legate de arbitraj. Prin acest lucru vor fi respectați și se vor respecta pe ei înșiși.

OVIDIU PĂCURARIU

RĂZMERIȚA ARBITRILOR ARĂDENI

S-au făcut multe speculații în jurul partidei Șoimii Pâncota - Șoimii Lipova, un joc de importanță capitală pentru ambele echipe. Pentru a nu crea suspiciuni și discuții de uzură, conducerea AJF a hotărât desemnarea a patru arbitri și anume **Victor Ciurescu, Claudiu Tripa, Doru Herțeg și Mircea Toderici,** pentru a se trage la sorți înainte cu o oră de începerea jocului cei trei care vor oficia, al patrulea rămânând arbitru de rezervă.

Această modalitate de alegere a arbitrilor a stârnit nemulțumirea mai multor cavaleri ai fluierului. Deși ședința de joi a arbitrilor s-a ținut cu ușile închise, agentul nostru s-a infiltrat în dispozitiv. Cei care au criticat vehement hotărârea luată au fost **Doru Herțeg, Claudiu Tripa, Emil Arsa și Dan Ologeanu jr** Doi dintre aceștia, **Herțeg și Tripa** făceau parte din cei patru arbitri desemnați de AJF. Ei au susținut faptul că brigada trebuia stabilită de comisia de arbitri și să fie nominalizați doar trei arbitri, după cum era și firesc, astfel se elimina echivocul și nu mai apăreau problemele. Conducerea AJF-ului s-a ținut tare pe poziție și a hotărât suspendarea celor patru răzvrătiți.

În semn de solidaritate cu cei patru, ceilalți arbitri divizionari s-au anunțat indisponibili pentru etapa intermediară de miercuri, fapt fără precedent. În asemenea condiții, pentru partida în cauză s-a apelat la arbitri din Oradea. Ei au condus destul de modest jocul, printre altele centralul **Boneta** a refuzând un penalty lipovenilor, la scorul de 2-0.

Astfel, în anul în care patru arbitri arădeni au fost promovați în lotul C, iar alți șase au obținut categoria I, nu s-au putut găsi trei arădeni care să conducă partida Pâncota - Lipova, fără a se apela la tot felul de artificii. Din acest punct de vedere înclinăm să dăm dreptate arbitrilor, chiar dacă modul de a pune problemele a fost unul mai puțin ortodox.

Colonelul Nicu Selejan, președintele AJF-ului, vrea să-i sancționeze pe cei în cauză nu numai pe plan local, ci și cu referat la FRF!

D-ARAD Inovaţiile lui Ionuţ Popa

TRICOUL ROȘU-BLĂNARUL - CPL ARAD 1-1

Deși s-au făcut speculații asupra acestei partide, meciul a fost "curat", punctul obținut de oaspeți fiind meritat, chiar dacă o mică contribuție în stabilirea rezultatului a avut-o arbitrul Marius Axente. Au marcat Revnic - Husa, cu un șut de la 40 metri!

Au arbitrat: M. Axente jr. - St. Mercea, V. Toderici.

INDAGRARA ARAD - PETROMUREȘ ZĂDĂRENI 5-4

Echipa arădeană îi avea suspendați pe Lazăr, G. Coraș, Sulincean, în timp ce Cristea era accidentat. În asemenea condiții au fost apți pentru joc numai unsprezece jucători, dintre care doi portari! Unul dintre ei, Augustin Bujor, a evoluat ca vârf de atac, iar antrenorul Ionuț Popa a jucat tot meciul, confruntându-se cu o echipă în care mulți componenți puteau să-i fie copii. Au marcat: Bujor, I. Popa (11 m), Lipitor, Cr. Avram (2) - Katona (3) și Vasile.

Au arbitrat: E. Roșu - D. Ozdeanu, L. Buda.

MOTORUL CFR ARAD - FC INEU 2-1

Au marcat: Iftimie, E. Costea - Matei.

Au arbitrat: Fl. Dumitru - V. Havași, Cl. Parasca.

VICTORIA NĂDLAC - GLORIA ARAD 1-0

Nădlăcanii aveau neapărată nevoie de această victorie, pe care au obținut-o în cele din urmă, nu fără emoții, în fața unei echipe care se predă greu.

Au arbitrat: M. Gornic - Tr. Enoiu, D. Buică.

GLORIA CERMEI - "U" ARAD 2-0

Victorie logică a Cermeiului în fața unei echipe resemnate, care nu mai sperie pe nimeni.

Au arbitrat: A. Apătean - P. Bândea, E. Cristea.

FRONTIERA CURTICI - ROMVEST SOCODOR 4-0

Echipa din Socodor este apăsată tot mai mult de situația din clasament. Nici de această dată nu a reușit nimic în fața unui adversar ambițios.

Au arbitrat: C. Ciocan - Gh. Petrișor, A. Păcurar.

AS VLADIMIRESCU - CRIȘANA SEBIȘ 6-0

Rezultatul de 0-0 s-a menținut aproape o repriză, chiar dacă gazdele au dominat categoric. După pauză au început să apară golurile care au fixat o diferență severă. Au marcat: Bucur, N. Sinescu, Iancu, Arhilie, Arși, Ichim.

Au arbitrat: V. Sabău- N. Dehelean, C. Tiulea.

AVÂNTUL TÂRNOVA - CRIȘUL CHIȘINEU CRIȘ 0-3 (neprezentare), echipa din Târnova retrăgându-se din campionat.

OVIDIU PĂCURARIU

CLASAMENT

1. AS VLADIM.	30	21	4	5	83-33	67	+22
2. PÂNCOTA	30	22	1	7	58-35	67	+22
3. LIPOVA	30	21	3	6	80-36	66	+21
4. INDAGRARA	30	17	4	9	75-44	55	+10
5. CERMEI	30	15	2	13	63-42	47	+2
6. MOTORUL	30	14	3	13	65-47	45	0
7. CURTICI	30	14	3	13	49-44	45	0
8. TRIC. ROȘU	30	12	8	10	57-56	44	-1
9. FC INEU	30	14	2	14	53-55	44	-1
10. "U" ARAD	30	12	7	11	49-41	43	-2
11. CH. CRIȘ	30	13	3	14	57-53	42	-3
12. GLORIA AR.	30	13	3	14	51-52	42	-3
13. NĂDLAC	30	9	7	14	43-70	34	-11
14. SEBIȘ	30	10	4	16	49-79	34	-11
15. TÂRNOVA	30	7	8	15	42-55	29	-16
16. CPL ARAD	30	8	5	17	39-70	29	-16
17. SOCODOR	30	7	7	16	47-80	28	-17
18. ZĂDĂRENI	30	3	2	25	33-101	11	-34

Et.viitoare **Et. 31 - miercuri, 29 apr:** Ch. Criș - AS Vladimirescu (**1-4**); FC Ineu - Cermei (**3-2**); "U" Arad - Curtici (**1-2**); Pâncota - Indagrara (**4-2**); Sebiș - Motorul (**0-4**); CPL Arad - Nădlac (**1-1**); Gloria Arad - Târnova (**2-5**); Lipova - Tricoul Roșu (**2-1**); Socodor - Zădăreni (**3-2**).

Et. 32 - sâmbătă, 2 mai: Zădăreni - "U" Arad (**0-2**); Motorul - Ch. Criș (**0-2**); Târnova - CPL Arad (**1-1**); Curtici - FC Ineu (**0-2**); AS Vladimirescu - Gloria Arad (**2-0**); Nădlac - Lipova (**2-5**); Tricoul Roșu - Pâncota (**1-2**); Cermei - Sebiș (**0-1**); Indagrara - Socodor (**1-3**).

Şoimii între ei

ŞOIMII PÂNCOTA - ŞOIMII LIPOVA 4-1 (2-0)

Stadion Pâncota, teren acceptabil, timp frumos, spectatori 300
Arbitri: C. Boneta - S. Erdely, C. Pirtea (toţi din Oradea)
Observator: Mircea Roşca
Cartonaşe galbene: Tentu, Damian, Ianiş, Morar, Stoiu, Miţiţi.
ŞOIMII PÂNCOTA: Tentu - Şofronici - JANOS, Crişan, Damian (81, Folea) - Burtea, CUIEDAN (86, Cioarcă), Igna, BULZAN (cpt.) - Bâscă (2, Grăpan, 87, Vasiloiu), MORAR.
Antrenor: Alexandru Gaica. Pe bancă: Huzdup, Blăniţă, Ştefănuţ.
ŞOIMII LIPOVA: Păşcălău (46, Onica) - Juncu - Lăcătuş (80, Sârb), Deffert, Sabou - Stoiu, TRIF, MIŢIŢI (cpt.), Crăciunescu (38, Fericean) - Sârbuţ, Ciumedean.
Antrenor: Adrian Lucaci, Pe bancă: Tuduri, Păuna, Măcicaş.
Au marcat: BULZAN (min. 3), cu capul, la o prelungire a mingii, tot cu capul, de către Grăpan; CUIEDAN (min. 7), din lovitură liberă de la 20 m; BULZAN (min. 57), cu un şut din afara careului; GRĂPAN (min. 60), cu un şut din apropiere, din unghi; MIŢIŢI (min. 71), din lovitură de la 11 m, în urma faultului în careu al lui Şofronici asupra lui Ciumedean.
Jucătorul meciului: BULZAN.

● Soarta acestui mult așteptat derby s-a jucat practic în primele zece minute, când lipovenii au primit două goluri parabile ● Este inexplicabil cum o echipă care are pretenția de a câștiga campionatul, în speță Lipova, nu beneficiază de un portar cel puțin de valoare medie ● După primirea celor două goluri, Lipova a dominat, dar fără efect pe tabelă ● Pâncotanii au jucat pragmatic, exact și au speculat orice eroare a adversarului în defensivă ● Această partidă a fost arbitrată de o brigadă din Oradea, deoarece arbitrii arădeni desemnați au refuzat (!) să conducă jocul!

SANDU GAICA (antrenor Șoimii Pâncota): **"Sunt foarte fericit pentru victorie. Nu a fost un meci spectaculos, dar acum la sfârşit de campionat jucăm pentru puncte şi mai puţin pentru spectacol."**

ADRIAN LUCACI (antrenor Șoimii Lipova): **"Îmi pare rău, dar rezultatul spune totul. Am întâlnit o echipă tenace, care nu a vrut să joace prea mult fotbal, ci să obţină doar victoria. Se dovedeşte faptul că echipa mea, la jocurile cheie, nu ştie să se concentreze şi să joace la rezultat. Am rezerve asupra modului în care s-a arbitrat astăzi."**

OVIDIU PĂCURARIU

D-CARAŞ Punct pentru Ocna de Fier

MUNCITORUL REȘIȚA - MINERUL COZLA 10-1 (3-1)

Au marcat: Smaranda (5), Cârstea (19), Roman (27), Zsizsik (70, 71), Cocoș (79, 87), Măruia (83, 84), Cârjan (90) - Ilici (6).

Arbitri: Al. Novac - C. Novac, D. Mihalcea (toți din Bocșa).

Arbitrul asistent Cătălin Novac a debutat în Divizia D cu prilejul acestui meci, având vârsta de doar 18 ani.

C.S.O. MINERUL ORAVIȚA - DUNĂREA MOLDOVA NOUĂ 0-1 (0-0)

A marcat: Tarsoly (61). Eliminați: Sporea și Stanciu de la Minerul, respectiv Bălan de la Dunărea.

Arbitri: D. Iacob - V. Botezatu, M. Nicoară (toți din Băile Herculane).

CAROMET CARANSEBEȘ - A.S. BOCȘA 10-0 (6-0)

Au marcat: Puiu (7, 26, 37, 72), Bojin (4, 42), Paulis (35), Lozici (51), Dogaru (53), Feneș (55).

Arbitri: D. Miclosină - T. Pârvulescu, Z. Verdeș (debutant) - toți din Reșița.

MINERUL MOLDOVA NOUĂ - METALUL TOPLEȚ 2-0 (2-0)

Au marcat: Damianovici (22), Tismănaru (40).

Arbitri: L. Glogoviceanu - I. Călin, I. Ionel (toți din Reșița).

MINERUL OCNA DE FIER - FOREST OLIMP ZĂVOI 2-2 (0-2)

Au marcat: Bucure (59), Gligor (86) - Mălăescu (25), Marco (38).

Arbitri: M. Păunescu - G. Bolaj, M. Donta (toți din Reșița).

MUNDUS CARANSEBEȘ - MINERUL ANINA 4-2 (3-1)

Au marcat: Pruteanu (7, autogol), Cucuruz (23), Verdeș (39, 85) - Ignat (44), Topan (78). Eliminat Vlăduț (Mundus).

Arbitri: S. Costachi - S. Sandu, M. Jurcovici (toți din Bocșa)

METALUL OȚELU ROȘU - MINERUL NERA BOZOVICI 4-0 (1-0)

Au marcat: Tiba (28, penalty), Băbălău, Vucescu (64), Florei (68).

Arbitri: M. Lungocea - S. Mihart, Gh. Soloma (toți din Caransebeș).

CLASAMENT

1. MINERUL MN	27	23	0	4	97-15	69	+27
2. M.BOCȘA	27	19	3	5	96-21	60	+18
3. CAROMET	27	19	2	6	82-25	59	+17
4. ARSENAL	27	18	2	7	62-23	56	+17
5. MUNCITORUL	27	16	6	5	74-35	54	+12
6. OȚELU ROȘU	27	17	1	9	72-31	52	+10
7. ORAVIȚA	27	13	3	11	55-37	42	0
8. BOZOVICI	27	12	2	13	59-63	38	-1
9. ANINA	27	11	2	14	55-53	35	-4
10. MUNDUS	27	10	4	13	36-40	34	-8
11. DUNĂREA MN	27	10	3	14	44-55	33	-6
12. TOPLEȚ	27	8	2	17	39-73	26	-13
13. ZĂVOI	27	7	3	17	37-50	24	-15
14. AS BOCȘA	27	6	3	18	34-110	21	-18
15. COZLA	27	4	4	19	28-104	16	-23
16. OCNA	27	2	2	23	24-159	8	-34

Et.viitoare **Et. 28 - miercuri, 29 aprilie:** Cozla - Caromet (**0-14**); Bozovici - Bocșa (**1-9**); Arsenal - Minerul Mold. Nouă (**0-3**); Topleț - Muncitorul (**0-1**); Dunărea - Mundus (**0-2**); Anina - Ocna de Fier (**10-1**); AS Bocșa - Oravița (**0-8**); Zăvoi - Oțelu Roșu (**0-1**).

Et. 29 - sâmbătă, 2 mai: Oțelu Roșu - Anina (**1-3**); Mundus - AS Bocșa (**2-2**); Arsenal - Bozovici (**2-0**); Oravița - Cozla (**3-4**); Ocna de Fier - Dunărea (**0-4**); Minerul Mold. Nouă - Muncitorul (**2-0**); Caromet - Topleț (**3-1**); Bocșa - Zăvoi (**3-2**).

Victorie fără drept de apel a bocşenilor

METALUL BOCŞA - ARSENAL REŞIŢA 4-0 (2-0)

Stadion Metalul, teren excelent, timp frumos, spectatori 200.
Arbitri: D. Vătafu - R. Orleanu (ambii din Caransebeş), V. Mihuţ (Anina).
Observator; A. Cuzmanovici (Reşiţa).
Cartonaşe galbene: Sabaiduc, Marişescu, Trifon - Lupşan, Cărăgin, Iancovici.
METALUL: PERIAN (85, Dolamă) - BOLTAŞIU, Trifon (80, Căienar). COCOŞ, (87, Pârvu), Ciornovalic, Teleky, Marişescu, Ciucur, BERCSENY, Sabaiduc (60, Olariu), Ţigla.
Antrenori: I. Talpeş. Pe bancă: Tötöşi, Topciu, Rotaru.
ARSENAL: Balaci (46, Robotin) - Vlădia, Păunescu, Puia, Mălaiu (44, Maliţa), C. Cărăgin, STOICA, Ababei (70, S. Cărăgin), LUPŞAN, Bâcleşan, ŞOBACHE.
Antrenor: I. Copăceanu. Pe bancă: Ivaşcu, Şirianu, Bogdan.
Au marcat: MARIŞESCU (min. 16) după un luft al unui apărător de la Arsenal: BERCSENY (min. 24) la o fază lucrată de Marişescu şi Ciucur: ŢIGLA (min. 77), după o centrare de pe partea stângă: OLARU (min. 83) pe contraatac, după o centrare a lui Ciucur, mingea fiind "lăsată" printr-o fentă de Bercseny până la autorul golului, care, singur cu portarul, a înscris imparabil.
Jucătorul meciului: BERCSENY.

Joc plăcut, desfășurat în limitele sportivității, între două fruntașe ale clasamentului ● Din start, gazdele au atacat și lovitura liberă executată de Marișescu a fost respinsă cu dificultate de Balaci ● În minutul 29, Boltașiu a respins de pe linia porții un atac periculos al Arsenalului, după o lovitură de cap a lui Bâcleșan ● Bercseny a ratat la rându-i două situații de gol (min. 30 și 43), când s-a aflat singur față în față cu portarul advers ● În repriza secundă, reșițenii au avut perioade bune, dar lipsite de eficacitate ● În minutul 84 a fost rândul lui Cocoș să respingă de pe linia porții un atac construit de Șobache ● Până atunci, Olaru, scăpat singur în fața portarului advers (min. 69) a ratat o ocazie rarisimă.

ALEX IZVERNARI

D-TIMIȘ UN DUȘ RECE PLIN DE ÎNVĂȚĂMINTE PENTRU OBILICI!

Mondialul rămâne invincibilă pe teren propriu și după runda a 29-a, dar mai ales după vizita liderului Obilici, doar Sânnicolau Mare și Sporting Tabac putându-se lăuda cu un punct smuls lugojenilor lui Mircea Becheru. Nicolae Căprărescu a reușit cu Sânnicolau să recupereze punctele pierdute la masa verde în etapa precedentă, învingând Cenadul, pe teren neutru, la Comloșu Mare, Ionuț &Co. afundându-se tot mai mult în subsolul clasamentului. Peciu și Giarmata au obținut victorii scontate, în timp ce Șoimii, prin remiza albă de la Jimbolia, confirmă parcursul bun de la reluarea campionatului, având o serie de șase partide fără înfrângere. Variașul lui Neboișa Pavlișan a remizat a doua oară în acest campionat pe teren propriu, de data aceasta în compania echipei din Comloșu Mare, iar trupa lui Eugen Iercu a agonisit al șaptelea punct extern din acest miniretur.

FC MOBI FROLA - TIMPURI NOI GIARMATA 0-2 (0-1)

Au marcat: Berciu, Olaru.

Eliminat: Paleacu (Giarmata, min. 50).

Arbitri: O. Maier - D. Crăciun, G. Pluștea.

MONDIAL LUGOJ - OBILICI SÂNMARTINU SÂRBESC 3-1 (3-0)

Au marcat: Podean (penalty), Nițu, Preda - Naidin.

ILIE ROTARIU (Obilici): **“Deşi în repriza a doua gazdele n-au prea contat, meciul era jucat după primele 45 de minute, când am luat golurile pe fondul unor grave greşeli de apărare. Cu toate că la 0-0 am avut 3 situaţii de singur cu portarul, pe care le-am ratat cu uşurinţă, am fost învinşi de una din echipele cele mai bune ale campionatului”.**

Arbitri: Z. Ciev - M. Petcu, I. Juravle.

UNIREA PETIM PECIU NOU - A.C. RECAŞ 4-0 (0-0)

Au marcat: Sârb (2), Mureșan, Ianoș.

DAN ALBU (Peciu): **“Am ratat enorm, chiar şi o lovitură de pedeapsă prin Otiman, însă am avut la dispoziţie doar 13 jucători din cauza indisponibilităţilor. Partida a fost privită superficial de către jucătorii noştri, mai ales în prima sa parte, dar până la urmă am obţinut punctele puse în joc”.**

Arbitri: C. Vuc - I. Juravle jr., L. Betea.

MUREŞUL CENAD - UNIREA SÂNNICOLAU MARE 1-2 (1-1)

Au marcat: G. Koller - Chirilă, Cseh.

Eliminat: Iovănescu (Cenad, min. 36).

Arbitri: V. Igna - M. Haneș, N. Pleșa.

FC JIMBOLIA - ŞOIMII TIMIŞOARA 0-0

TICĂ ANDREAȘ (Jimbolia): **“Cu toate că am dominat mai mult, puteam câştiga, dar şi pierde în acelaşi timp acest joc. În partea secundă a meciului, am avut şi o bară, dar şi neşansă, iar oaspeţii s-au dovedit a fi o echipă ambiţioasă”.**

FLORIAN MIEREA (Șoimii): **“Rezultatul este echitabil, în urma unui joc dinamic, cu ocazii de gol şi la o poartă şi la alta. Meciul a trecut, iar noi ne gândim la următorul, cu Peciu”.**

Arbitri: R. Malac - I. Flonta, P. Petcu.

STEAUA ROŞIE VARIAŞ - BANCOM COMLOŞU MARE 1-1 (1-0)

Au marcat: Csato (autogol) - Bogdan.

EUGEN IERCU (Comloș): **“Am obţinut un punct în urma unei partide interesante, între două formaţii fără griji. Până la urmă, consider că am pierdut două puncte, raportat la ocaziile de gol, iar în final am fost aplaudaţi de sportivul public al gazdelor”.**

Arbitri: S. Altmayer - T. Diaconu, N. Istrat.

LAMINORUL NĂDRAG - DACIA TIMIŞOARA 4-1 (2-0)

Au marcat: Românu (3), Stoica - Pârva II.

PINTO VUȘCAN: **“Am jucat ca după Paşte, nu prea grozav, dar sperăm să ne revenim pentru meciul cu Steaua Roşie Variaş. Partida a fost deschisă, cu ratări de ambele părţi, gazdele având totuşi mai mult noroc la finalizare”.**

Arbitri: C. Făniță - O. Lihtei, V. Daminuță.

FLACĂRA FĂGET - COMTRANSPORT 2-5 (2-2)

Au marcat: Magheț (2) - Perța (3), Ancuța, Apati.

Arbitri: I. Lazăr - D. Matei, M. Popescu.

ALIN RADOVAN

CLASAMENT

1. OBILICI	29	23	1	5	114-26	70	+28
2. GIARMATA	29	19	4	6	61-36	61	+19
3. TABAC	29	18	6	5	73-26	60	+15
4. CSA TMŞ.	29	17	6	6	62-21	57	+15
5. MONDIAL	29	17	5	7	94-31	56	+11
6. VARIAŞ	29	16	3	10	49-38	51	+6
7. COMTRANSP.	29	14	8	7	65-44	50	+8
8. PECIU	29	14	6	9	64-39	48	+3
9. JIMBOLIA	29	13	4	12	56-42	43	-2
10. SÂNNICOL.	29	13	4	12	51-45	43	+1
11. COMLOŞ	29	12	4	13	62-55	40	-2
12. DACIA	29	9	8	12	52-49	35	-7
13. ŞOIMII	29	8	9	12	33-32	33	-9
14. NĂDRAG	29	10	3	16	50-83	33	-12
15. CENAD*	29	8	4	17	45-59	26	-21
16. MOBI-FROLA	29	3	5	21	22-79	14	-31
17. FĂGET	29	3	2	24	32-162	11	-34
18. RECAŞ	29	2	2	25	22-140	8	-34

* echipă penalizată cu 2 puncte

Et.viitoare Et. 30 - marți, 28 aprilie: Comloș - Cenad (1-1); CSA Timișoara - Făget (4-0); Sânnicolau - Jimbolia (0-3); Recaș - Mondial Lugoj (0-8); Comtransport - Nădrag (1-3); Șoimii - Peciu (0-1); Giarmata - Sp.Tabac (3-4); Obilici - Mobi Frola (3-0); Dacia - Variaș (1-2).

Et. 31 - vineri, 1 mai: Jimbolia - Comloș (3-4); Mobi Frola - Recaș (1-1); Cenad - Dacia (0-3); Mondial Lugoj - Șoimii (2-2); Peciu - Sânnicolau (0-3). **Duminică, 3 mai:** Variaș - Comtransport (0-1); Nădrag - CSA Timișoara (0-4); Obilici - Giarmata (2-3); Făget - Sp. Tabac (0-12); .

UN DERBY CARE A DECEPȚIONAT

SPORTING TABAC - CSA TIMIŞOARA 1-0 (1-0)

Stadion “Electromotor, teren bun, timp înnourat, spectatori 150.
Arbitri: L.Ujhely - I.Lazăr, A.Cârstea (toţi din Lugoj).
Observator: Ioan Franţ (Lugoj).
Cartonaşe galbene: Soldatu, Kocsişan, Văsui, Brânduşa - Levai, Simedru.
Cartonaş roşu: Ştefanca (min.86).
TABAC: Almăşan - Mateescu - Măgureanu (81, Câmpeanu), MEREU, SOLDATU - Bogdan (cpt.), Goanţă, KOCSIŞAN, PATRONEA - Văsui (59, Rupa), Brânduşa (86, Ghiţă).
Antrenor: Tică Gorduna. Pe bancă: Butnaru.
CSA: Popa - Buzdun - Levai (64, Biro), Georgescu, Sbenghea - Simedru (78, Bâgu), ŞTEFANCA (cpt.), Teglaş, BICHESCU (75, Duma) - Triţoiu (46, Gomboş), Butnăraşu.
Antrenor: Rică Scorobete. Pe bancă: Szabo, Modi.
A marcat: PATRONEA (min. 35), cu latul în poarta goală din colţul careului mic după ce i-a “suflat” mingea lui Buzdun, obstrucţionându-l uşor, în urma unei nesincronizări între goalkeeper-ul şi liberoul vizitatorilor.
Jucătorul meciului: PATRONEA.

● În contextul în care cele două competitoare nu pierdeau teren în lupta pentru șefia seriei, partida se anunța a fi extrem de disputată. Dar cum cărțile au fost făcute, combatantele au oferit spectatorilor prea puțin fotbal, rezumându-se la un joc anost, fără vlagă, mai ales că miza întâlnirii s-a transformat într-o dispută a... orgoliilor. ● Resemnate după ieșirea prematură din lupta pentru ocuparea locului întîi, cele două grupări din partea superioară a clasamentului, și-au dezamăgit proprii admiratori, evoluând mai mult cu gândul la vacanța ce bate la ușă. ● Totuși “fumătorii” sunt pe jumătate mulțumiți de rezultat, luându-și revanșa după înfrângerea cu 2-3 din tur, în timp ce oaspeții speră să prindă un loc pe podium. ● Mai interesantă în acest meci, a fost prestația centralului Ludovic Ujhely, care a condus destul de modest întâlnirea, probabil marcat de importanța partidei, cu toate că nu era cazul. Ujhely a scăpat în unele momente jocul din mână, neacordând cuvenitele cartonașe galbene, fluierând de câteva ori după cum dictau jucătorii sau spectatorii. ● Cu 4 minute înainte de finalul disputei, căpitanul oaspeților, Teodor Ștefanca, a fost eliminat, centralul acordându-i cartonașul roșu la sugestia asistentului Adrian Cârstea, motivând că a fost înjurat de Ștefanca.

TICĂ GORDUNA: “**Rezultatul ne mulțumește, mai ales în perspectiva ocupării locului doi la finalul campionatului. Ne-am mobilizat exemplar pentru această confruntare și sunt bucuros pentru acest succes.**”

RICĂ SCOROBETE: “**Am pierdut iarăși pe o greșeală personală, dar jucătorul nostru a fost agățat din spate la faza golului. Jocul a fost bun, dar fără finalizare, iar arbitrajul slab, cartonașul roșu a fost acordat gratuit, mai ales că mai erau câteva minute până la sfârșitul partidei. În prima repriză am avut mai mult posesia mingii, dar am ratat două ocazii de gol.**”

ALIN RADOVAN

D-HUNEDOARA MULT ZGOMOT PENTRU PREA PUŢIN

DACIA ORĂŞTIE - AURUL BRAD 2-1 (1-0)

Stadion "Dacia", teren bun, timp frumos, spectatori 1.200.
Arbitri: Cl. Suciu - A. Radu, M. Lucaci (toţi din Deva).
DACIA: Szöcs - Ştefan - Târbunoiu, Ilici, FIRU, Costea - Ciuraru (1, S. CHIRA), Căpuşan, Eşaru, TOTH - Szidorak.
Antrenor: Carol Gall.
AURUL: Sandu - NAN - Dobra, FILIPAŞ, Simon - Văcaru, Zalomir (60, Iordache), Maxim (76, Tulea), Baciu - Toderiţă, LUPEA.
Antrenor: Gheorghe Petrişor.
Au marcat: CHIRA (min. 42), cu un şut plasat din careul de 16 metri: TOTH (min. 68) după un un-doi cu Firu: IORDACHE (min. 85), după o combinaţie cu Toderiţă.
Jucătorul meciului: Sorin CHIRA.

● Meci de factură tehnică modestă, Aurul evoluând în teren cu 5 rezerve ● Centralul Suciu i-a eliminat în minutul 75 pe Szodorak și Eșaru din tabăra gazdelor ● Mai mult decât jocul s-au evidențiat orgoliile care se manifestă în majoritatea întâlnirilor dintre cele două echipe ● Până la urmă se poate spune că victoria gazdelor a fost meritată, dacă avem în vedere aspectul jocului în cele 90 de minute regulamentare.

VIOREL NICULA

Rezultate etapa 23:

Hunedoara - Paroșeni 3-0; Călan - Crișcior 9-0; Ilia - Aninoasa 0-0; Simeria - Livezeni 6-0; Brad - Teliuc 3-1; Bărbăteni - Orăștie 1-0; Ghelari - Hațeg 3-0.

Rezultate etapa 24:

Paroșeni - Ghelari 3-0; Crișcior - Hunedoara 3-1; Aninoasa - Călan 2-1; Livezeni - Ilia 4-1; Teliuc - Simeria 1-0; Orăștie - Brad 2-1; Hațeg - Bărbăteni 2-1.

Et.viitoare

Etapa a 25-a (duminică, 3 mai): Paroșeni - Crișcior; Hunedoara - Aninoasa; Călan - Livezeni; Ilia - Teliuc; Simeria - Orăștie; Brad - Hațeg; Ghelari - Bărbăteni.

CLASAMENT

1. AURUL BRAD	24	20	1	3	56-24	61
2. PAROŞENI	24	17	3	4	65-29	54
3. ORĂŞTIE	24	17	2	5	68-26	53
4. CĂLAN	24	14	0	10	57-24	42
5. SIMERIA	24	11	5	8	46-32	38
6. CONSTR.	24	10	3	11	45-45	33
7. CRISCIOR	24	9	5	10	35-44	32
8. ANINOASA	24	8	5	11	39-44	29
9. BĂRBĂTENI	24	8	5	11	44-50	29
10. GHELARI	24	9	2	13	38-46	29
11. TELIUC	24	7	6	11	36-47	27
12. LIVEZENI	24	7	2	15	37-68	23
13. CASINO ILIA	24	5	3	16	30-55	18
14. HAŢEG	24	5	0	19	23-100	15

Gură cască

Spătaru se face de râs la un meci de liga a cincea!

Mult așteptatul duel dintre Atletico Liebling și Furnirul Deta, ocupantele primelor două locuri din seria a II-a a Campionatului Județean, a acaparat numeroși spectatori, circa 800, dar și un elicopter, care a lansat mingea de joc, cu 5 minute înaintea primului fluier al centralului **Iulian Spătaru**. Cum premisele unui joc ce decidea viitoarea promovată erau asigurate, se aștepta cu sufletul la gură deznodământul partidei. Dar și-a intrat în rol divizionarul A **Spătaru**, care a condus întâlnirea cu numeroase greșeli, permițând în multe momente jocul dur al celor două grupări. Pe lângă faptul că nu a acordat chiar în debutul meciului două cartonașe roșii (câte unul de fiecare parte), a iertat, voit sau nu, echipele și de multe “galbene”, scăpând pur și simplu jocul din mână! Dar o fază din finalul întâlnirii a pus capac la toate. În ultimele minute, **Spătaru** a indicat punctul cu var, acordând penalty gazdelor, iar după câteva minute de discuții presărate și cu incidente, a fluierat finalul, lovitura de la 11 metri nemaiexecutându-se și jocul încheindu-se cu scorul de 1-2. Cavalerii fluierului au părăsit terenul sub protecție, măsurile urmând a fi luate în urma confruntării raportului celor doi observatori, **Ioan Cojocari** și **Laurenţiu Grădinaru**. Păcat că s-a ajuns la un astfel de deznodământ, ce a lăsat un gust amar în rândul celor prezenți.

Dierna și Obilici se spionează reciproc

Până la confruntarea directă din 31 mai de la Reșița, ce va decide promovata în eșalonul al treilea, cele două grupări și-au luat măsuri de prevedere, studiindu-și reciproc jocul. Viitorii campioni din divizia D - Severin, Dierna Orșova, au urmărit în două rânduri echipa condusă de antrenorul-jucător **Ilie Rotariu**, în meciurile de la Jimbolia și Lugoj, urmând să tragă concluziile de rigoare. Nelăsându-se mai prejos, cei din Sânmartin le vor întoarce “vizita” celor din Orșova în două rânduri, când îi vor studia în 2 și 9 mai, într-un joc acasă, respectiv în deplasare. Rămâne de văzut care dintre echipe a avut ochi mai buni, în spionaj.

Berceanu renunță definitiv la Giarmata

Mijlocașul de 21 de ani al echipei Giarmata, **Daniel Berceanu**, a rupt-o definitiv, după meciul Giarmata - Comtransport, cu echipa condusă de Costel Cireșan. **“Am renunţat să mai joc pentru Giarmata, care nu mi-a achitat nici salariul şi nici primele de joc, nemaifiind interesat de această echipă. Mai aveam de primit două milioane din cele 3 care mi le-au promis până la finalul campionatului, dar n-am mai luat aceşti bani”**, ni s-a destăinuit **Berceanu**, care din vară redevine jucătorul echipei Auto. În acest moment, fotbalistul care în iarnă a cochetat cu Poli se antrenează cu divizionara B UMT.

Dacia joacă doar pentru glorie sportivă

De mai bine de o lună de zile, jucătorilor de la Dacia Timișoara li s-a desfăcut contractul de muncă de la SC Bega Pam SA, fotbaliștii rămânând și fără salariul de 500.000 de lei. Cum prime de joc la acest club nu există, elevilor lui **Pinto Vuşcan** nu le rămâne decât să evolueze pe glorie sportivă, și, probabil, o bere după meci. **“Prime am luat doar de 3 ori la Dacia, în sezonul în care am pierdut barajul pentru promovare în C, cu Vega Caransebeş”**, ne explica antrenorul divizionarei D. Pentru baremul arbitrilor și unele deplasări, banii sunt primiți prin bunăvoința unor sponsori.

Supărarea efemeră a lui Gomboş

Vizibil supărat că nu a fost introdus în echipa de start în meciul cu Sporting Tabac, după ce a fost prezent la antrenamente, în timp ce alți colegi ai săi au lipsit, **Mircea Gomboş** s-a supărat, luându-și geanta cu echipament și poposind undeva în tribună. Dar cu câteva minute înaintea începerii partidei a fost convins de **Rică Scorobete** să se echipeze, pentru a lua loc pe banca de rezerve. **Gomboş** s-a conformat, jucând până la urmă întreaga repriză secundă pentru CSA Timișoara.

4 jucători la antrenament

Marți, antrenorul Cicerone Manolache a avut neplăcuta surpriză de a avea la antrenament doar 4 jucători: Mihăilescu, Zusac, Petcu și Nedelea! Restul jucătorilor vor fi amendați de către conducerea lui Steaua Roșie Varias cu câte 150.000 din salar.

Tabacul, într-o ușoară criză de efectiv

De câteva etape, Sporting Tabac este lipsită de aportul a trei jucători. **Pompiliu Guţă**, portarul de rezervă, nu s-a mai prezentat la antrenamente și jocuri oficiale de câteva etape, în timp ce **Branislav Pavlov** este accidentat la gleznă după meciul cu Obilici Sânmartinu Sârbesc. Mijlocașul coordonator al “fumătorilor”, **Remus Bezercu**, este în continuare suspendat, după cartonașul roșu din meciul cu Dacia, mai având de ispășit o etapă din cele trei pe care le-a primit drept suspendare.

Încă un joc decis la masa verde?

În meciul Buziaș - Telecom, gazdele au prezentat carnetele de legitimare cu o viză medicală a unei societăți comerciale sanitare, fără parafa vreunui medic, aceasta neavând se pare nici o legătură cu mișcarea sportivă. Din acest motiv, centralul **Ion Juravle** nu a permis disputarea partidei, deoarece, conform ROAF-ului, viza medicală valabilă este doar cea a unei Policlinici Sportive. Comisia Campionatului județean va lua în discuție acest caz, și probabil va hotărî pierderea jocului de către gazde cu 0-3. În această situație ne întrebăm dacă ceilalți arbitri care au permis disputarea de către Buziaș a meciurilor de până acum vor fi sancționați de către AJF Timiș.

Fără nuntaşi, doar un draw

În absența titularilor **Man**, mire în ziua jocului, și **Tuef**, nașul nunții, Tricoul Roșu Blănarul a izbutit doar o remiză pe teren propriu cu CPL Arad. Casă de piatră proaspătului căsătorit!

Popa, un director lipsit de fair-play

Gabriel Popa, directorul fabricii de blănuri Favior Orăștie, sponsorul grupării Dacia, a fost scos din incinta terenului la derby-ul cu Aurul Brad încă din minutul 60, pentru comportamentul său lipsit de fair-play. Era deja a doua boacănă a lui **Popa**, care, la meciul de juniori al celor două cluburi, disputat în deschiderea partidei dintre Dacia și Aurul, îl lovise pe unul dintre arbitrii asistenți ai disputei! Și apropo de locul de disputare al derby-ului, stadionul din Orăștie este poate unic între arenele divizionarelor D, fiind dotat cu 800 de locuri pe scaune din plastic. Să tot mergi la meciuri la Orăștie, fie ele și de D!

La Livezeni, pentru fapte, şi răsplată

AS Minerul Livezeni a fost amendată cu 500.000 de lei și sancționată cu vot de blam, ca ultim avertisment, ridicându-i-se totodată dreptul de joc pe teren propriu pe 8 etape, pentru gravele abateri de la regulamentul de organizare a activității fotbalistice, survenite cu ocazia meciului din 18 aprilie, acasă cu ASA Aurul Brad, disputat pe terenul Jiul II din Petroșani. Totodată, **Petru Pater** a fost exclus din activitatea sportivă, iar **Ioan Varga** a fost suspendat 6 luni din activitatea competițională, primind și o amendă de 100.000 de lei. Conform raportului suplimentar întocmit de centralul **Marin Ormenișan** și înaintat AJF Hunedoara, un grup de spectatori i-a amenințat pe cei 3 arbitri că îi va bate măr, dacă echipa gazdă nu câștigă jocul. Pe întreaga durată a primei reprize, în care jucătorii din Livezeni au cerșit penalty-uri și au protestat la deciziile centralului, un grup de presiune de 4-5 persoane și-a continuat amenințările la gardul din spatele asistentului **Ion Lavu**. La pauză, deși protejat în drumul spre vestiare de doi polițiști și doi jandarmi, asistentul **Sorin Ciotlăuș** a fost lovit cu piciorul în șold. Apoi, antrenorul **Varga**, de la Livezeni, l-a amenințat pe centralul **Ormenișan** la cabine că nu va ajunge întreg acasă dacă nu o va “pune pe var”.

Odată cu aruncarea, în minutul 75 a unei pietre de mărimea unei căni în direcția portarului oaspeților, doi spectatori înarmați cu bare metalice au pătruns pe teren, iar **Sergiu Agavriloaiei**, responsabilul cu securitatea stadionului, i s-a adresat centralului cu “voi fi primul care ți-o trag în barbă”. La finele meciului, **Ioan Varga**, antrenorul gazdelor, l-a lovit cu pumnul în figură pe arbitrul **Ormenișan**, iar jucătorul **Pater** l-a lovit cu piciorul în piept, din alergare, pe observatorul **Marincău**. Brigada de arbitri a scăpat de urmărirea a 15-20 de spectatori înarmați cu bare de fier abia la poarta principală a stadionului Jiul, grație arbitrului **Petre Popa**, care i-a luat în mașina personală.

CHILLY WILLY

Nu-i vestiaru' seif de bancă

LUNG MAI E DRUMUL PÂNĂ LA... CÂMPULUNG

Groaznică a fost deplasarea pentru băieții de la Pădurea Verde în vederea confruntării cu ARO. Timișorenii au pornit la drum vineri, în jurul orei prânzului. Nici bine n-au ajuns la Lugoj, și autocarul lor (destul de cochet pe dinafară) a suferit o defecțiune la cutia de viteze. Pe la ora 15.00, alb-negrii au părăsit Lugojul, dar au ajuns la destinație aproape de miezul nopții! Nici întoarcerea spre casă n-a fost mai norocoasă, metalurgiștii ajungând la stadionul UMT la ora 1.00! Așadar, antrenorii și jucătorii acestei grupări au petrecut 24 de ore în autocar, din totalul de 36 de ore cât a durat escapada de la Câmpulung și retur!

La întoarcere, la Orșova, unde s-a făcut un scurt popas în vederea unei ușoare dezmorțiri, autocarul lui Dinamo, care jucase la Reșița, a trecut ca un bolid pe șosea, pe lângă jucătorii UMT-ului. Fapt ce l-a determinat pe antrenorul **Ghiţă Chimiuc** să se adreseze elevilor săi: **"Vedeţi, dacă aţi fi avut valoare şi aţi fi jucat la Dinamo, nu v-aţi mai fi chinuit într-un autocar ca al nostru!"**

BICA VREA SĂ DEVINĂ JUCĂTOR LIBER

Numele lui **Sevastian Bica** nu mai apare în formația CSMR-ului, nici măcar în cea de tineret. **Bica** este nemulțumit de faptul că de la regretatul **Mircea Chivu** încoace mai toți antrenorii l-au cam neglijat. Fostul jucător al Minerului Motru și-a depus actele la CSJ pentru a deveni liber. Astăzi, 28 aprilie, la Comisie este chemat și președintele rosso-nerilor, **Marius Popescu**

DISCUŢII APRINSE DUPĂ MECIUL GLORIA - MINERUL MOTRU

După ultimul fluier al arbitrului la jocul Gloria Reșița - Minerul Motru, agentul nostru a observat două grupuri distincte, care discutau aprins. În primul cerc se aflau 5 jucători: **Perdei, Panaitescu, Florescu, Militaru, Rudy Rancz** Omului nostru nu i-a trebuit prea mult timp pentru a deduce cei lega pe aceștia. Cu toții au îmbrăcat cândva tricoul formației CFR Timișoara!

În alt loc, în afara stadionului, un alt grup: **Victor Roşca, Marius Popescu, Angelo Foale şi Marcu Florescu** Nici în acest caz, agentul n-a rămas prea surprins, fiind convins că subiectul discuției nu-l putea reprezenta decât prima de promovare pe care CSM Reșița n-a achitat-o integral celor doi foști jucători și antrenorilor lor!

LACZKO NU MAI DOREŞTE SĂ JOACE ÎN GOVÂNDARI

Arpad Laczko a avut evoluții bune în campionatul trecut, cât și în prima parte a acestei ediții, fiind chiar dorit de CSM Reșița. În ultima perioadă însă acesta a cam absentat din formație, datorită unei accidentări. Deși refăcut, acesta n-a fost introdus pe gazon în partida cu Minerul Motru decât din minutul 60. Și culmea, după doar 21 de minute, antrenorul **Adrian Coca** l-a înlocuit! Considerându-se jignit, mai ales că și în anii trecuți a avut unele conflicte cu tehnicianul Coca, în perioada când acesta era secundul lui **Victor Roşca** la Gloria, **Laczko** și-a strâns pur și simplu catrafusele și a plecat în orașul său natal, la Lugoj! Cu toate că cei din conducerea alb-albaștrilor au dorit o conciliere, **Laczko** n-a mai apărut, lipsind și în jocul de la Pitești, cu Dacia. Cu **Ianu** și **Perdei** sancționați și cu **Laczko** supărat, **Adi Coca** are mari probleme de efectiv în vederea pregătirii dificilului meci cu Vega Deva. Totuși, acesta din urmă nu și-a pierdut speranțele, așteptându-l la începutul acestei săptămâni pe **Laczko** la antrenamente...

INSUCCESUL BĂIMĂRENILOR, MOTIV DE ÎNGRIJORARE PENTRU CSM REŞIŢA

Cu puține minute înainte de jocul CSM Reșița - Dinamo, crainicul din Valea Domanului a anunțat rezultatele înregistrate în Divizia B. Când a auzit vestea că FC Baia Mare a fost depășită pe propriul teren de Olimpia Satu Mare, profesorul **Silviu Stănescu** s-a luat cu mâinile de cap. Motivele de îngrijorare erau că de la începutul returului, când FC Baia Mare a lui **Sdrobiş** suferea un eșec și rosso-neri pierdeau sau făceau în cel mai bun caz o remiză. Și invers, bineînțeles. Iată dovezile în acest sens: **La 28 februarie** - Gaz Metan - Baia Mare 2-2 și CSM Reșița - Gloria Bistrița 4-1; **la 14 martie** - Motru - Baia Mare 1-0 și Jiul - CSMR 1-1; **la 21 martie** - Baia Mare - Dacia 3-0 și CSMR - Oțelul 3-0; **la 28 martie** - Deva - Baia Mare 2-0 și Național - CSMR 2-0; **la 4 aprilie** - Baia Mare - Sibiu 0-1 și CSMR - FCM Bacău 1-1; **la 25 aprilie** - Baia Mare - Olimpia 0-1 și... CSMR - Dinamo 0-0!

ROŞU SE ÎNTOARCE ÎN UNGARIA

După ce antrenorul **Ghiţă Chimiuc** a renunțat la serviciile sale, **„Cioacă" Roşu** a primit o ofertă de la un club fruntaș din liga a II-a maghiară și probabil se va întoarce în țara vecină, acolo unde a mai evoluat în anii trecuți, îmbrăcând tricoul echipelor Ujpest și Tiszakécske.

AGENTURA

Răspunsul corect îl puteţi găsi citind cu atenţie "Fotbal vest"-ul de săptămâna trecută. Cele 4 taloane din aprilie vor trebui să ajungă la redacţie până la 8 mai 1998, data tragerii la sorţi. Premiul este o minge de fotbal marca SELECT Aşteptăm scrisorile dvs. pe adresa redacţiei:

1900 TIMIŞOARA, Str. Paris nr. 2A, sau la
C.P. 490, O.P.3, TIMIŞOARA

CONCURS

TALON APRILIE

⊙ ⊙ ⊙ ④

ÎNTREBARE: Ce oraș va găzdui finala Cupei Campionilor din acest an ?

RĂSPUNS: ....

Nume: ____________________ Prenume: ____________________

Adresa: ....

Colţul microbistului comod

Miercuri, 29 aprilie

16.00: Sportul Studențesc - Steaua, Divizia A, TVR 1.
16.00: Petrolul Ploiești - Oțelul Galați, Divizia A, Prima TV.
21.30: Barcelona - Mallorca, finala Cupei Spaniei, TVE.
22.00: Lazio - Milan, finala Cupei Italiei, TVR 1.

Sâmbătă, 2 mai

16.00: Univ. Craiova - Rapid, Divizia A, TVR 1.
16.00: Steaua - Gloria Bistrița, Divizia A, Prima TV.
21.30: campionatul spaniol, TVE

Duminică, 3 mai

17.00: campionatul italian, Acasă TV.

*** Redacţia nu-şi asumă răspunderea pentru eventualele modificări ulterioare ale programelor.**

Timișoreni, schimbați-vă domiciliul!

ORAȘUL BERII vă așteaptă!

Mută-te între 1 și 3 mai în Orașul Berii,
la porțile Stadionului "Dan Păltinișan" (1 Mai)!

Participă la Marea Sărbătoare a lui Gambrinus împreună cu:

Mădălina Manole, Marius Dragomir, Laura Stoica, Daniela Györfi, Ducu Bertzi, Anastasia Lazariuc, Mihai Constantinescu, Denisa, Sfinx, Class, Petrică Moise, Liliana Laichici, Vasile Conea, Aurelia Ardeleanu, Romică Țociu și Cornel Palade, Jean Paler, Grupul umoristic "Vouă", Eugen Cristian Motriuc, Ansamblurile "Timișul" și "Zora".

Vino la Festivalul Berii

Campionatul național de juniori

Seria 14

Electrica învinsă la limită de vicelideră

UMT - CSS GLORIA ARAD 2-3 (2-0)

Pentru UMT au marcat Chitarici și Bagiu.

R.STEOP (antrenor UMT): *"Am început foarte bine jocul, cu două goluri în prima repriză, dar din păcate am pierdut meciul din vina noastră, în urma greșelilor individuale."*

POLI - FC ELECTRICA 1-0 (1-0)

A marcat Pecarov.

M.ROMANESCU (antrenor Electrica): *"Poli a câștigat pe merit acest joc. Noi urmărim să șlefuim cât mai mulți junoiri pentru echipa mare."*

E. MIȚARU (antrenor POLI): *"Suntem o echipă de două ori mai mică de cât adversarii noștri și încercăm să câștigăm toate meciurile care au rămas de disputat."*

CFR TIMIȘOARA - VESTPETROM 5-0 (3-0)

Au marcat: Alazhari (2), Pitriș, Nicolin, Giuriș.

B. NICOLIN (antrenor CFR): *"Am dominat meciul în totalitate, dar cred că echipa din Arad a jucat cu copii născuți în '81."*

M. MORARU (antrenor Vestpetrom): *"Am fost dominați la toate capitolele, deci rezultatul este just."*

UTA - FROLA SÂNANDREI 1-1

Frola a condus cu 1-0, A. Roșca a egalat din lovitură de la 11m.

M. Jivan (UTA): *"Am jucat slab de această dată."*

FC ARAD TELECOM - C.S.S. BANATUL 1-5

Au marcat: Văduva (11m) - Butar (4), Cosma.

Cl. ARBA (antrenor CSS Banatul): *"S-au întâlnit două echipe de valori apropiate. Meci frumos în care s-a văzut că locul pe care-l ocupăm nu este unul întâmplător."*

Șt. GAL (antrenor FC Arad): *"Absența câtorva jucători de la echipa noastră și-a spus cuvântul. Echilibrul s-a rupt la scorul de 1-2 când fata aceea nu a ridicat ofsaid la golul al treilea înscris de timișoreni."*

● De remarcat că unul dintre arbitrii asistenți la această partidă a fost ... o tânără din Vulcan, care s-a dezechipat la vestiarul magazionerului Ioan Roșca, fostul jucător al Vagonului Arad.

CLASAMENT SERIA 14

1. BANATUL	15	13	2	0	75-12	41
2. POLI	15	8	6	1	35-12	30
3. UTA	15	8	6	1	33-13	30
4. TELECOM	15	7	4	4	26-22	25
5. CSȘ GLORIA	15	8	0	7	29-30	24
6. UMT	15	5	2	8	36-32	17
7. FROLA	15	4	3	8	22-42	15
8. VESTPETROM	15	4	2	9	17-61	14
9. CFR TMȘ.	15	4	1	10	20-28	13
10. ELECTRICA	15	1	0	14	5-48	3

Etapa viitoare (3.05): Frola - UMT; Gloria Arad - CFR Timișoara; Vestpetrom - FC Arad Telecom; Banatul - Poli; Electrica - UTA.

Seria 7

CSȘ Reșița menține trena

CFR CARANSEBEȘ - C.S.S. REȘIȚA 0-1 (0-0)

A marcat: Dancea.

I. SECULA (antrenor CFR): *"Am pierdut în minutul 89' din cauza unei greșeli de marcaj, dar nu am fost cu nimic inferiori echipei de pe primul loc. Arbitraj excelent."*

I.COPĂCIANU (antrenor CSS Reșița): *"Am avut foarte multe ocazii, dar am marcat din păcate doar o singură dată."*

GLORIA REȘIȚA - TERMO 8-0 (5-0)

Au marcat: Panc (3), Botez (2), Angheloiu, Olteanu, Gheorghescu.

V. BORDEA (antrenor Gloria): *"La acest scor cred că orice comentariu e de prisos."*

M.GURAN (anternor Termo): *"Am preluat această echipă din mers, dar sper să fac o treabă bună cât mai repede."*

CSM REȘȚA - CSS CARANSEBEȘ 0-1 (0-0)

I.ATODIRESEI (anternor CSM): *"Cred că fără falsă modestie am fi meritat un egal, care ar fi dat puțin moral echipei mele, și așa decimată în urma plecării masive de jucători."*

SEVERNAV - CSS DROBETA 1-2 (1-1)

Au marcat Jenaru respectiv Tufiș (2).

M. LITRĂ (antrenor Severnav): *"Am dominat prima repriză, dar în partea a doua am cedat fizic".*

FC DROBETA - MOTRU 3-0 (0-0).

Au marcat: Zamfir, Chiriță, Gărgălie.

N. BANCIU (antrenor Drobeta): *"Meci echilibrat până la pauză, iar din repriza a doua ne-am impus categoric."*

CLASAMENT SERIA 7

1. CSȘ REȘIȚA	15	13	1	1	45-13	40
2. CSȘ DROBETA	15	10	2	3	37-14	32
3. FC DROBETA	15	9	2	4	52-23	29
4. SEVERNAV	15	7	3	5	31-24	24
5. MOTRU	15	7	2	6	32-24	23
6. CSM REȘIȚA	15	6	4	5	40-23	22
7. GLORIA	15	5	2	8	32-32	17
8. CSȘ C-SEBEȘ	15	5	2	8	22-31	17
9. CFR C-SEBEȘ	15	3	0	12	15-59	9
10. TERMO	15	1	0	14	15-75	3

ETAPA VIITOARE (3 mai)

Motru - CFR Caransebeș; CSS Reșița - Severnav; Css Drobeta - CSM Reșița; CSS Caransebeș - Gloria Reșița; Termo - Drobeta.

LOCUL 7 PENTRU PITICII LUI BRINDESCU IN FRANȚA

Recent s-au întors din Franța micuții fotbaliști ai clubului Banatul, născuți în '86 antrenați de prof. Sorin Brindescu, care au participat la un atractiv turneu organizat în orașul Octeville. Au fost invitate 24 de echipe din Anglia, Țara Galilor, Belgia, România și Franța, împărțite în 4 serii. Turneul s-a disputat într-un sistem ingenios, echipele jucând "fiecare cu fiecare" în serie, pe durata a numai 9 minute, cu o pauză de 3 minute între partide. S-a jucat pe două terenuri, câte patru partide simultan în echipe de 6+1 jucători.

Liceul Banatul a câștigat seria, înregistrând umătoarele rezultate: **Banatul - Lewes 1-0**, a marcat Borlea; **Banatul - A.C. Havre 1-0**, a marcat Borlea; **Banatul - Soterville 0-1**; **Banatul - Trefileries 1-0**, a marcat Marinescu și **Banatul - Breante 0-0**.

Pentru locurie 1-8 Lic. Banatul a realizat două egaluri cu Hainault și S.M.Caen și a pierdut un meci cu St. Thomas. Având același număr de puncte cu S.M.Caen, cele două echipe au executat lovituri de la 11m, timișorenii pierzând cu scorul de 2-1.

Pentru locurile 7-8, Banatul a jucat împotriva lui A.Ç.Havre (fostă adversară în serie) pe care a învins-o după loviturile de la 11m cu 3-2, ocupând în final locul 7.

Profesorul Sorin Brindescu a deplasat în Franța următorul lot de jucători: F.Brădău, R.Balea (portari) - M.Chiș, C. Sandrescu, C.Apietroaiei, Gh. Marc, M. Marincu, R. Lutsch, D. Caraiman, A. Borlea, V. Șiclovan, A.Dancea, S. Hugyesz, A. Amironoaie și G.Voicu.

Delegația a fost condusă de d-nii Horia Ciugudean și Mircea Mureșan, care au organizat deplasarea. La întoarcere copiii au putut vizita Parisul și Veneția.

HORAȚIU OLARIU

BLITZ

● GABRIEL VOICU, deși mai mic ca vârstă decât colegii săi, are reale calități, dovedind o îndemânare de invidiat. Din păcate tatăl său, conf. Sorin Voicu, nu este decis dacă să-l lase să joace fotbal sau să continue numai activitatea școlară, ceea ce ar fi probabil un mare păcat.

● Singurii jucători veseli după partida UMT - CSS ARAD de la echipa gazdă au fost Daniel Crăciun și Gheorghe Laioș, pentru că și-au sărbătorit în ziua meciului împlinirea vârstei de 18 ani. La mulți ani!

● La Octeville, piticii lui Sorin Brindescu au primit pe lângă mingi și rucsacuri pentru echipament și o cupă enormă pentru câștigarea locului 7, mai mare decât cea oferită câștigătorilor.

● În Franța, la turneul internațional de cadeți, tinerii fotbaliști au trebuit să prezinte licența de jucători tip FRF plus pașaportul cu invitația aferentă pentru a putea juca. De menționat că românii au fost singurii care s-au conformat regulamentului turneului.

TURNEUL INTERNAȚIONAL DE CADEȚI VOREPPE - CHALLANGE CRISTIAN LOISON

După un drum lung de 48 de ore din care 16 petrecute în vamă la Triest, băieții antenorului Emanoil Mițaru au ajuns la destinație.

Turneul, organizat pe durata a trei zile (11-13 aprilie), a avut un ritm de disputare a partidelor infernal pentru niște copii. Meciurile au avut două reprize de câte 25 minute, iar Poli a obținut următoarele rezultate: POLI GRENOBLE FOOTBAL '38 0-1; A.S. PIERROTS VAUBAN - POLI 1-0; R.A.C.S. COUILLET - POLI O-4 (au marcat Sadovan, Cotan, Rusu, Pecarov; DUNAJSKA - POLI 2-1 (pentru Poli a înscris Pecarov); SKOVBAKKEN - POLI 0-0.

În ultima zi a turneului, Poli Timișoara a jucat pentru trofeul FAIR-PLAY cu Stade Nyonnais (Elveția), meci câștigat cu 4-0 prin golurile marcate de Sadovan (2) și Coțan (2).

În urma turneului, remarcații antrenorului Mitaru au fost: Năstasă, Rusu, Sadovan, Coțan, Pecarov și Guran.

Lotul deplasat a cuprins jucătorii: V.Năstasă (portar) - S.Armenișan, D.Coprean, N.Dinică, B.Rusu, P.Mihăilescu, L. Arăriță, M.Agachi, C.Guran, D.Țărălungă, D.Rădișan, I. Sadovan, M.Rus, F.Fodor, G.Sărăcin, A.Cotoș, D.Pecarov, A.Coțan, A.Oltenacu, C.Titel, R.Dan.

H.O.

ECHIPA DE JUNIORI '83 A JUDEȚULUI ARAD, CAMPIOANĂ REPUBLICANĂ!

La turneul final de la Odorheiul Secuiesc, echipa de juniori născuți în anul 1983 a județului Arad a devenit campioană repblicană în urma jocurilor:

Semifinală: ARAD - IAȘI 3-0. Au marcat Mărginean, Fritea, Maghici.

Finală: ARAD - BRAȘOV 5-0. Au marcat Fritea (3), Mărginean și un autogol.

Lotul ECHIPEI CAMPIOANE: Huțan, Lengyel, Bacuș, Roșu, Mărginean, Birta, Piț, Grecu (nepotul lui Nicolae Dumitrescu), Fritea, Negrea, Tocan, Laza, Radu, Sechel, Maghici, Corosan, Gligor, Omuț, Malița, Iacob, Pop, Fedor, Melnic.

Antrenor: Marius Drăguceanu.

Special pentru cititorii paginii "Juventus"!

FOTBAL vest și COCA COLA a lansat concursul

COCA COLA & Coupe de Monde!

Concursul se va desfășura pe parcursul a 8 numere ale "Fotbal vest"-ului. Tot ce trebuie să faceți pentru a câștiga unul din premiile enumerate mai jos este să răspundeți la întrebările care vor apărea în taloane, să le decupați și să le trimiteți la sfârșitul concursului pe adresa redacției.

întotdeauna
always
Coca-Cola
Siempre
zawsze
Toujours

SENZAȚIONAL!

Pentru a participa la tragerea la sorți, este suficient să trimiteți doar 4 din cele 8 taloane ale concursului! Ordinea nu contează!

④. COCA COLA & Coupe du Monde

ÎNTREBARE: Care este țara care deține în acest moment titlul de campioană mondială?

RĂSPUNS:

....

CE PUTEȚI CAȘTIGA:

PREMIUL I: Un aparat fotografic, un tricou "Coca-cola", o șepcuță "Coca-cola" și un bax de 6 sticle de doi litri de Coca-cola

PREMIUL II: O minge de fotbal, un tricou "Coca-cola", o șepcuță "Coca-cola" și un bax de 6 sticle de doi litri de Coca-cola

PREMIUL III: Un tricou "Coca-cola", o șepcuță "Coca-cola" și un bax de 6 sticle de doi litri de Coca-cola

10 MENȚIUNI; Câte un bax a 6 sticle de doi litri de Coca-cola

MERCATO

A rămas mai puțin de o lună până la finele acestei ediții de campionat și deja se fac tot felul de speculații cu privire la componența băncilor tehnice ale formațiilor din Serie A pentru ediția 1998-99. Astfel este aproape sigură trecerea antrenorului lui Vicenza, **Francesco Guidolin**, la Udinese, tehnicianul friulanilor, **Alberto Zaccheroni** urmând a lua drumul Spaniei, la Real sau Atletico Madrid.

Giovanni Trapattoni își va lua rămas bun de la Bayern și o va antrena probabil pe Fiorentina.

Bologna, care îl va pierde aproape sigur pe **Renzo Ulivieri**, a pus ochii pe **Alberto Malesani**, care nu va fi reconfirmat de boss-ul Cecchi Gori, dar care ar putea-o antrena și pe Parma, în cazul plecării lui **Carlo Ancelotti.** Alte variante pentru Bologna ar fi: **Franco Colomba** de la Reggina, **Giampiero Ventura**, de la Cagliari, sau **Walter Novelino**, de la Venezia.

Emiliano Mondonico va reveni la Torino, locul său la Atalanta putând fi luat de **Bortolo Mutti**.

Referitor la jucători, vă putem informa că Juventus dorește să-l achiziționeze pe mijlocașul de 27 de ani de la Atalanta, **Marco Sgro**, urmărit atât de Lazio cât și de Sampdoria. Tot Juve încearcă marea lovitură și anume transferul lui **Francesco Totti**, de la Roma. Va fi însă foarte greu, diriguitorii giallo-rossilor nefiind de acord cu cedarea vedetei lor.

AC Milan pare că și-a asigurat deja serviciile golgeterului lui Udinese, **Oliver Bierhoff**, și este dispusă să plătească suma de 52 de miliarde de lire pentru vârful naționalei Italiei, **Christian Vieri** Rosso-neri sunt interesați și de ucraineanul lui Dinamo Kiev, **Andrej Shevchenko**, dar pentru acesta se cere la ora actuală o sumă fabuloasă: 60 de miliarde de lire!

Roma îi are în vedere pe cehii **Patrik Berger**, de la FC Liverpool, și **Karel Poborsky**, de la Benfica Lisabona.

COPPA ITALIA

BĂTĂI DE CAP PENTRU ERIKSSON

Mâine, 29 aprilie, pe stadio "Olimpico" se va disputa returul finalei Cupei Italiei, între Lazio și AC Milan. Gazdele au neapărată nevoie de o victorie la două goluri diferență, în tur rossoneri impunându-se cu 1-0, grație golului marcat de **Weah**. Antrenorul lui Lazio, **Sven Goran Eriksson**, are destule probleme în alcătuirea formației. **Pancaro** este indisponibil de mai multă vreme, **Almeyda** este convocat în naționala Argentinei, iar duminica trecută, în jocul cu Parma, s-au accidentat și **Boksici** și **Chamot!**

Întâlnirea va începe la ora 22.00.

Culese de pe stadioanele Seriei A

● Președintele lui Inter, **Massimo Moratti**, a părăsit pentru prima dată un stadion pe care juca echipa sa, înainte de finalul meciului. Înainte de a urca în mașina sa, acesta a declarat reporterilor italieni: **"Clubul Juventus n-are nici o vină. Arbitrii au un complex față de această echipă. Pur și simplu le este frică de această formație!"** După marele derby starul **Ronaldo** a spus: **"Doar arbitrul n-a văzut penalty la faultul comis asupra mea. Este o adevărată rușine ceea ce s-a întâmplat astăzi la Torino. Nu-mi pasă dacă voi fi amendat pentru această afirmație."**

● **Alex Del Piero** a marcat al 31-lea gol al său în acest sezon, 21 în campionat, unul în Cupa Italiei și 9 în Champions League. **Nicola Mancino**, președintele Senatului, a precizat acum câteva săptămâni: **"Două persoane sunt fundamentale pentru Italia: Deborah Compagnoni și Alesandro Del Piero!"**

● La mijlocul săptămânii trecute, cehul **Pavel Nedved** și-a acuzat colegii de la Lazio, care n-au evoluat în ultima etapă de campionat, dar apoi au jucat în echipele lor naționale în partide amicale. Este vorba de croatul **Alen Boksici** și argentinianul **Almeyda**. **Boksici** a ripostat, spunând: **"Nedved să-și vadă de ale lui, eu trebuie să mă pregătesc pentru Campionatul Mondial, în timp ce el va fi liber la vară."**

La partida cu Parma, suporterii l-au aplaudat pe **Nedved**, fluierându-l însă pe **Boksici**.

● La jocul Udinese - Roma a asistat și **Otmar Hitzfeld**, care va sta din toamnă pe banca tehnică a lui Bayern München. Clubul german este foarte interesat de achiziționarea danezului **Thomas Helveg**, în prezent la Udinese.

● Cu dubla izbutită în meciul cu Brescia, **Roberto Baggio** a devenit cel mai prolific jucător aflat în activitate, totalizând 147 de goluri, cu unul mai mult decât **Roberto Mancini**, de la Lazio. **Baggio** a fost din nou urmărit din tribună de antrenorul naționalei Italiei, **Cesare Maldini** S-a convins acesta, în sfârșit, de forma bolognezului?

Napoli dorește să părăsească prima ligă cu fruntea sus

După ce naționala Italiei a disputat penultimul amical înaintea turneului final al Campionatului Mondial, învingând cu 3-1 pe Paraguay (goluri: Maldini, Moriero 2, respectiv Costacurta - autogol), duminică s-a cam decis și soarta campionatului. Juventus fiind la un pas de al 25-lea titlu, al 3-lea cu Marcello Lippi pe banca suferințelor. Începe să se clarifice și situația din "zona UEFA", precum și cea din subsolul clasamentului. Impunându-se în dificilele jocuri pe care le-au avut, Parma și Udinese amenință acum locul 3, ocupat încă de Lazio.

Bucuria jucătorilor lui Marcello Lippi este justificată. Al 25-lea scudetto este tot mai aproape

Cele mai multe goluri s-au marcat pe arena "Friuli". **UDINESE - ROMA 4-2: Bierhoff (23, 89), Calori (59), Poggi (73) - Totti (45, 72).** O partidă spectaculoasă care a scos în evidență două defensive cam distrate și doi golgeteri în mare formă: Bierhoff, respectiv Totti. Oaspeții au egalat de două ori, dar au cedat în final fiind și in inferioritate numerică din minutul 48, Cafu văzând cartonașul roșu. De remarcat debutul în poarta friulanilor al lui Giorgio Frezzolini, 22 de ani (ex-Fidelis Andria), titularul Turci fiind suspendat.

LAZIO - PARMA 1-2: Nedved (57) - Sensini (71), Stanici (74). Continuă degringolada romanilor, care au acumulat doar un punct în ultimele 4 confruntări. Arbitrul Pairetto a anulat gazdelor un gol marcat de Nedved, la scorul de 0-0, înscris însă în condiții regulamentare. În ultimele secunde, Buffon s-a opus miraculos la șutul lui Mancini, de la doar 6 metri, salvând rezultatul. Parma a învins ultima dată la Roma în aprilie 1963, scor 1-0, când cele două grupări se aflau în liga a II-a.

Neînvinsă de 8 etape, trupa lui Renzo Ulivieri a îngropat garnitura "rândunelelor". **BRESCIA - BOLOGNA 1-3: Pirlo (79) - R. Baggio (39, 62), M. Paganin (89).** Gazdele n-au mai câștigat de 7 runde! Echilibrul partidei s-a rupt în minutul 38, când Antonio Filippini a fost eliminat, pentru un fault asupra lui Baggio. În continuare, vedeta oaspeților a zburdat pe gazon, a marcat două goluri spectaculoase, în timp ce Brescia s-a lovit de un portar inspirat, Sterchele. Supărați pe arbitraj, suporterii gazdelor s-au încăierat cu forțele de ordine și cu fanii sosiți din Bologna.

O gură de oxigen a luat și nou promovata lui Spaletti. **EMPOLI - LECCE 5-1: Tonetto (3), C. Esposito (19, 57), Ametrano (41), Lucenti (74) - Casale (10).** Succes categoric, după o dominare clară a toscanilor, care au irosit o sumedenie de ocazii, înscriind totuși aproape o jumătate de duzină de goluri în poarta unei formații care de duminică este matematic retrogradată.

O altă confruntare între două echipe din subsolul clasamentului. **PIACENZA - ATALANTA 3-0: Piovani (2, 55 - penalty), Murgita (69).** Cu o singură victorie în ultimele 7 runde, emilianii n-au avut nevoie decât de 120 de secunde pentru a deschide scorul, la șutul sub bară, de la 12 metri, al lui Piovani. Oaspeții au capotat după eliminările lui Sgro (min. 59) și Carrera (60). Scorul putea fi și mai mare, dar Rastelli și Tramezzani au expediat mingea în bară! Atalanta n-a mai triumfat în deplasare din octombrie anul trecut.

Fără suspendații Cois, Padalino și Edmundo, violeții lui Alberto Malesani au fost îngenunchiați pe "Luigi Ferraris". **SAMPDORIA - FIORENTINA 2-0: Montella (38, 77).** Vincenzo Montella a făcut practic ce a vrut pe gazon, el marcând două goluri senzaționale, șutând o dată și în transversală, pentru ca în ultimele minute Firicano să salveze de pe linia porții un balon trimis de același jucător! În dreptul oaspeților am consemnat două ratări ale lui Batistuta și una a lui Oliveira. Portarul titular al genovezilor, Ferron, s-a accidentat, fiind înlocuit cu rezerva Ambrosio.

În fine, în două partide nu s-a înscris. **BARI - VICENZA 0-0.** După succesul din etapa trecută (1-0 la Piacenza), antrenorul lui Bari, Eugenio Fascetti, a declarat: **"Dacă și acum retrogradăm, merităm să fim cu toții împușcați!"** Meciul cu Vicenza a fost unul anost, remiza fiind convenabilă ambelor formații.

MILAN - NAPOLI 0-0. Mai bine zis, Milan - Taglialatela 0-0! Pentru că portarul lanternei roșii s-a opus în 6-7 rânduri la mingile trimise de Albertini, Weah, Boban sau Ganz. Croatul Boban a mai zguduit și transversala și astfel ultima clasată a obținut un punct pe "Meazza", dorind să părăsească onorabil primul eșalon. La gazde a jucat din primul minut Savicevici, pe banca de rezerve luând loc brazilianul Cruz, refăcut după o gravă accidentare.

SANDU USUSAN

L'EROE della giornata

VINCENZO MONTELLA

- S-a născut la 18 iunie 1974, în localitatea Pomigliano d' Arco.
- Are 1,72 m înălțime și 68 Kg greutate.
- A evoluat la Empoli (în Serie C1, între anii 1990 și 1995), Genoa (în liga a II-a, în ediția 1995-96), fiind transferat la Sampdoria în vara lui '96.
- În Serie A a jucat până acum 58 de partide, înscriind 42 de goluri, în acest campionat izbutind 4 duble și o triplă.

Golgeterii

23 goluri: Bierhoff (Udinese - 2 din penalty)
22 goluri: Ronaldo (Inter - 5 p)
21 goluri: Del Piero (Juventus - 4 p)
20 goluri: Montella (Sampdoria - 5 p)
18 goluri: Batistuta (Fiorentina), R. Baggio (Bologna - 9 p)
15 goluri: Inzaghi (Juventus), Hubner (Brescia - 5 p)
14 goluri: Balbo (Roma - 3 p)
13 goluri: Oliveira (Fiorentina - 1 p)

SERIE A

1. JUVENTUS	31	20	9	2	63-25	69	+21
2. INTER	31	20	5	6	57-24	65	+20
3. LAZIO	31	16	8	7	51-23	56	+8
4. PARMA	31	15	10	6	51-33	55	+10
5. UDINESE	31	16	7	8	55-38	55	+7
6. ROMA	31	14	10	7	57-39	52	+7
7. FIORENTINA	31	12	12	7	54-34	48	+3
8. SAMPDORIA	31	13	7	11	49-50	46	-2
9. BOLOGNA	31	11	11	9	49-40	44	-1
10. MILAN	31	11	10	10	36-35	43	-5
11. VICENZA	31	9	8	14	33-55	35	-10
12. BARI	31	9	7	15	26-40	34	-14
13. EMPOLI	31	9	6	16	44-50	33	-15
14. PIACENZA	31	6	14	11	23-34	32	-16
15. BRESCIA	31	7	8	16	39-56	29	-19
16. ATALANTA	31	6	10	15	22-46	28	-17
17. LECCE	31	5	7	19	29-68	22	-23
18. NAPOLI	31	2	7	22	21-69	13	-32

Etapa viitoare A

Et.32 - **sâmbătă, 2 mai, ora 17:** Lecce - Lazio; **duminică, 3 mai, ora 17:** Atalanta - Bari; Bologna - Empoli; Fiorentina - Brescia; Inter - Piacenza; Napoli - Udinese; Parma - Sampdoria; Roma - Milan; Vicenza - Juventus.

LUCCHESE - FOGGIA 2-0: Paci (40- penalty), Colacone (90). Pugliezii au învins o singură dată la Lucca, în 6 confruntări, 2-0 în 1963; **MONZA - GENOA 0-0** Gazdele au câștigat ultima dată pe teren propriu în fața genovezilor în octombrie 1969, scor 2-0; **PADOVA - PESCARA 1-0: Mazzeo (31- penalty)**; **PERUGIA - CHIEVO 3-0: Tovalieri (19), Lombardo (81), Grossi (90).** Este a doua victorie a gazdelor în ultimele 8 etape; **RAVENNA - VENEZIA 1-0: Dell'Anno (82)**; **REGGIANA - CASTEL DI SANGRO 1-0: Simutenkov (21)**; **REGGINA - CAGLIARI 2-2: Sesia (31- penalty), Marino (34) - De Patre (65), Muzzi (81).** Calabrezii au marcat golurile în inferioritate numerică, Lorenzini fiind eliminat în minutul 23. Cu un minut înainte de final a văzut cartonașul roșu și O'Neill, de la oaspeți; **SALERNITANA - ANCONA 3-2: Artistico (48, 88), Tosto (83) - Flachi (74, 89)**; **TREVISO - TORINO 0-0.** În ultimele 8 runde torinezii n-au cunoscut eșecul, câștigând 4 meciuri, remizând tot de atâtea ori. Ficare echipă a trimis câte o dată mingea în bară!: **VERONA - ANDRIA 2-1: De Vitis (33), Corini (57) - Biagioni (40).** Este primul gol marcat de oaspeți la Verona, în cele 5 partide susținute pugliezii reușind până acum 3 remize, toate albe!

SERIE B

1. SALERNITANA	31	17	12	2	55-24	63	+15
2. VENEZIA	31	15	9	7	43-26	54	+6
3. CAGLIARI	31	13	14	4	44-27	53	+8
4. TORINO	31	13	10	8	43-35	49	+4
5. PERUGIA	31	11	12	8	36-33	45	-3
6. REGGIANA	31	12	8	11	33-28	44	-4
7. GENOA	31	12	8	11	46-44	44	-1
8. CHIEVO	31	11	10	10	34-35	43	-5
9. REGGINA	31	10	12	9	29-33	42	-3
10. PESCARA	31	11	8	12	33-39	41	-4
11. VERONA	31	11	7	13	38-32	40	-5
12. TREVISO	31	9	13	9	34-35	40	-8
13. LUCCHESE	31	10	9	12	30-37	39	-9
14. F.ANDRIA	31	9	11	11	34-36	38	-7
15. RAVENNA	31	8	11	12	30-33	35	-13
16. MONZA	31	6	16	9	36-43	34	-11
17. PADOVA	31	7	12	12	23-36	33	-15
18. FOGGIA	31	7	10	14	37-46	31	-14
19. ANCONA	31	6	11	14	35-51	29	-16
20. C.DI SANGRO	31	3	15	13	31-51	24	-24

Etapa viitoare Serie B

Et.32 - **sâmbătă, 2 mai, ora 16.30:** Ancona - Reggiana. **Duminică, 3 mai, ora 17.00:** Cagliari - Perugia; F.Andria - Reggina; Foggia - Padova; Genoa - Salernitana; Monza - Lucchese; Pescara - Castel di Sangro; Torino - Ravenna; Venezia - Chievo; Verona - Treviso

JUVENTUS - INTER 1-0 (1-0)

Stadion "Delle Alpi", spectatori 64.000
Arbitru: Piero Ceccarini (Livorno), 44 de ani, 123 de jocuri arbitrate în prima ligă, 56 de victorii ale gazdelor, 37 remize, 30 de succese ale oaspeților, 30 de penalty-uri dictate, 48 de cartonașe roșii acordate.
Cartonașe galbene: Davids, Iuliano, Pagliuca, Zamorano, Simeone, Pecchia.
Cartonaș roșu: Ze Elias (min. 78).
JUVENTUS: Peruzzi - Montero (56, Birindelli) - Di Livio, Torricelli, Iuliano, Pessotto - Deschamps, Zidane, Davids (85, Pecchia) - Inzaghi (60, Conte), Del Piero.
INTER: Pagliuca - Colonnese, West, Fresi, Zanetti - Moriero (55, Zamorano), Cauet, Winter (64, Ze Elias), Simeone - Ronaldo, Djorkaeff.
A marcat: DEL PIERO (min. 21), care la capătul unei acțiuni individuale a șutat înșelător, de la 8 metri lateral stânga, în colțul lung al porții lui Pagliuca.

Juve nu avea nevoie de ajutorul lui Ceccarini

● Cu câteva luni în urmă, fundașul lui Juve, Moreno Torricelli, a declarat: **"Adevăratul fenomen din campionatul italian nu este Ronaldo! Fenomenul stă pe banca antrenorilor și se numește Marcello Lippi!"** Și tehnicianul alb-negrilor a pregătit din nou minuțios derby-ul cu Inter. Gazdele au evoluat cu 3 fundași centrali, Montero - Iuliano - Torricelli, care l-au blocat foarte bine pe Ronaldo, cel care marcase cel puțin câte un gol în ultimele 6 etape. ● În prima repriză, Juventus a jucat mai ordonat, a marcat un gol prețios, oaspeții devenind periculoși doar spre final, când Ronaldo (de două ori) și Djorkaeff au ratat egalarea ● În minutul 72 s-au petrecut două faze identice, interpretate diferit de centralul Ceccarini. Mai întâi acesta a lăsat jocul să continue la obstrucția lui Iuliano la Ronaldo, în suprafața de pedeapsă, indicând apoi penalty, la o infracțiune asemănătoare a nigerianului West la Del Piero. Au urmat 3 minute de proteste vehemente ale milanezilor, soldate cu eliminarrea antrenorului Gigi Simoni. Până la urmă, Del Piero a ratat lovitura de pedeapsă, a 4-a irosită în acest campionat, Pagliuca respingând cu piciorul ● Din acel moment, jocul a fost deosebit de tensionat, fiind poftiți la vestiare și secundul lui Inter, Sergio Pini, și mijlocașul oaspeților, Ze Elias, la un cot aplicat în fața lui Deschamps ● Peruzzi a avut în ultima parte 3 intervenții salutare, la mingile expediate de Fresi, Ronaldo și Zamorano ● Inter n-a mai marcat pe "Delle Alpi" de 5 jocuri, ultima ispravă consemnându-se în martie '93, scor 2-0 ● Cu 4 puncte avans și încă 3 etape de disputat, Juve are aproape titlul în buzunar, deși Lippi rămâne cu capul pe umeri, declarând: **"Încă nu s-a terminat!"**

GINOLA TRAGE TOTTENHAM LA MAL

Bergkamp (stânga), cu un splendid șut din afara careului, și Overmars, pe contraatac au pus încă o dată pecetea portocalei mecanice pe evoluția trupei anglo-franceze de la Highbury

În cartierele nord-londoneze fanii jubilează. Rivalele locale Arsenal și Tottenham au pășit sâmbătă, în antepenultima rundă, spre obiectivele propuse: câștigarea titlului, respectiv evitarea retrogradării.

La Oakwell, "tunarii" și-au continuat marșul triumfal: **BARNSLEY - ARSENAL 0-2. Bergkamp (23), Overmars (76)**. Lidera s-a desprins la 4 puncte în frunte, având și un meci mai puțin jucat, și ar putea deveni campioană încă de mâine (miercuri), în cazul în care ex-lidera Manchester United a cedat aseară târziu la Londra, în fața lanternei roșii Crystal Palace, în ultimul meci al etapei a 36-a, iar Arsenal va învinge mâine seară acasă, în restanța cu Derby County. Cu rezultatul din Yorkshire, Arsenal visează deja la al 11-lea titlu de campioană, primul după 1991, în vreme ce Barnsley este ca și retrogradată, după primul ei sezon disputat în liga de elită.

Dacă Barnsley și Palace sunt condamnate, în schimb Bolton, cea de-a treia nou-promovată, și-a realimentat spectaculos șansele de salvare: **ASTON VILLA - BOLTON 1-3. I. Taylor (57) - Cox (18), B. Taylor (41), Blake (84)**. Rezultatul este bombă, din moment ce Villa venea după 6 victorii succesive, care o reînscriseseră neașteptat în cursa pentru Cupa UEFA, iar Bolton tocmai suferise un eșec acasă, 2-3 cu Leeds, o pecete pentru eșalonul 2. Dar "trăpașii" lui Colin Todd au punctat până la pauză cu reușitele la colțul scurt ale lui Neil Cox, fostul fundaș dreapta al lui Villa, respectiv Bob Taylor, ex-vârful lui West Bromwich, concitadina lui Villa, din Birmingham!

Bucurându-se și de eșecul lui Barnsley, Tottenham s-a îndepărtat de ultimele 3 locuri retrogradante grație unei evoluții de zile mari a francezului David Ginola, autor a două centrări de gol în meciul **TOTTENHAM - NEWCASTLE 2-0. Klinsmann (31), Ferdinand (73)**. De unde concluzia că francezii fac treabă de milioane nu numai la lidera Arsenal, ci și la cealaltă nord-londoneză, Tottenham.

Deși au jucat în superioritate numerică în ultimele 8 minute, prin eliminarea lui Andy Booth, "caramelele" și-au complicat serios situația: **EVERTON - SHEFFIELD 1-3. Ferguson (72) - Pembridge (6 și 41), Di Canio (90)**. Everton mai are două meciuri grele, la Arsenal și acasă cu Coventry, în vreme ce Bolton are acasă cu Crystal Palace și merge la Chelsea. Rămâne de văzut dacă titrata Everton își va frânge gâtul la finish, după un sezon neașteptat de modest.

Pe Stamford Bridge, Dan Petrescu & Co. s-au cocoțat pe podium în detrimentul învinșilor: **CHELSEA - LIVERPOOL 4-1. Hughes (11 și 78), Clarke (67), Flo (72) - Riedle (45)**. Pare greu de crezut, dar Liverpool ar fi putut pierde sâmbătă chiar și locul 4, în cazul în care "Păunii" s-ar fi impus normal acasă: **LEEDS - COVENTRY 3-3. Hasselbaink (16 și 29), Kewell (75) - Huckerby (20, 34 și 62)**. Meci de infarct și rezultat pe măsură. De altfel, niciuna dintre cele 5 grupări care trag nădejdi la o calificare în Cupa UEFA n-a reușit să câștige acasă! Villa a pierdut, Leeds s-a mulțumit cu un draw, dar cel mai surprinzător rezultat s-a înregistrat pe Pride Park: **DERBY COUNTY - LEICESTER 0-4!** Scorul a fost stabilit după nici un sfert de oră de joc, cu 4 lovituri de cap! **Emile Heskey** a deschis scorul, **Mustafa Izzet** l-a majorat peste nici un minut, același încă junior **Heskey** a reluat de la colțul scurt dintr-o lovitură liberă și apoi **Ian Marshall** a înscris al 100-lea său gol din carieră. Derby a mai pierdut la scor acasă, 0-5 cu Leeds, și pe 14 martie. Dar nici alte două grupări cu aspirații de cupe europene n-au prosperat, așa încât lupta rămâne deschisă în ultimele două runde: **BLACKBURN - WIMBLEDON 0-0** și **WEST HAM - SOUTHAMPTON 2-4. Sinclair (42), Lomas (82) - Le Tissier (40), Ostenstad (63 și 86), Palmer (80)**. Matt Le Tissier, care reușise un hat-trick pentru Anglia B în meciul cu selecționata similară a Rusiei de miercurea trecută, a ajuns la cota de 5 goluri marcate în numai 8 zile și speră să prindă lotul pentru Franța!

Etapa cu 5 succese externe, două remize și destule surprize, a venit la doar 3 zile după primul succes al naționalei Angliei în acest an, 3-0 cu Portugalia, pe Wembley, prin golurile atacanților Shearer (două) și Sheringham.

■ În Scoția, Glasgow Rangers, învingătoare cu 3-0 la Hearts, s-a apropiat surprinzătoare de Celtic, care a remizat acasă cu lanterna Hibernian 0-0. Celtic mai are un singur punct avans față de Rangers, cu două etape înainte de final.

MIHAI COMȘULEA

CARLING PREMIERSHIP

1. ARSENAL	34	21	9	4	63-28	72	+21
2. MAN. UTD.	35	20	8	7	65-26	68	+14
3. CHELSEA	35	19	3	13	68-39	60	+9
4. LIVERPOOL	35	16	11	8	59-41	59	+8
5. LEEDS	36	17	7	12	56-42	58	+4
6. BLACKBURN	35	14	10	11	55-50	52	-2
7. WEST HAM	35	15	7	13	49-46	52	-2
8. ASTON VILLA	36	15	6	15	45-47	51	-3
9. LEICESTER	35	12	13	10	47-37	49	-2
10. DERBY CO.	35	14	7	14	49-48	49	-5
11. COVENTRY	35	11	14	10	43-43	47	-4
12. SOUTHAMPT.	36	14	5	17	49-52	47	-7
13. SHEFFIELD	36	12	8	16	51-63	44	-10
14. WIMBLEDON	35	10	12	13	31-39	42	-12
15. NEWCASTLE	35	10	10	15	32-42	40	-14
16. TOTTENHAM	36	10	10	16	37-53	40	-14
17. EVERTON	36	9	12	15	40-51	39	-15
18. BOLTON	36	8	13	15	36-57	37	-17
19. BARNSLEY	36	10	5	21	37-79	35	-19
20. CRYS. PALACE	34	7	8	19	31-60	29	-19

FRANȚA

VAIRELLES DUCE LENS SPRE TITLU

Racing Club Lens și-a păstrat fotoliul de lideră înaintea deplasării din ultima etapă la Auxerre, gruparea cu cel mai prolific atac. În etapa 33, pe Felix Bollaert, a fost LENS-BASTIA 5-1. Vairelles (14, 66 și 90), Smicer (63), Drobnjak (75 - penalty) - Perez (54).

Metz, contracandidata liderei, a triumfat la Toulouse, care a scăpat însă de grijile retrogradării, grație eșecului lui Guingamp.

Până la desemnarea campioanei între "nordicele" Lens și Metz, sâmbătă, 2 mai, urmează finala Cupei Franței, pe Stade de France, între lidera RC Lens și Paris Saint Germain.

Rezultate: Lens - Bastia 5-1, PSG - Monaco 1-2, Lyon - Cannes 2-0, Montpellier - Auxerre 1-1, Toulouse - Metz 0-1, Guingamp - Le Havre 1-2, Marseille - Strasbourg 0-0, Bordeaux - Chateauroux 1-0, Nantes - Rennes 1-1.

GABRIEL SPERNEAC

CLASAMENT

1. LENS	33	21	4	8	54-29	67
2. METZ	33	19	8	5	47-28	65
3. MARSEILLE	33	16	8	9	46-26	56
4. MONACO	33	17	5	11	46-31	56
5. BORDEAUX	33	15	11	7	47-36	56
6. LYON	33	16	5	12	39-36	53
7. AUXERRE	33	14	8	11	54-44	56
8. PSG	33	14	8	11	42-33	50
9. BASTIA	33	12	11	10	34-30	47
10. LE HAVRE	33	10	13	10	37-34	43
11. NANTES	33	11	8	14	34-39	41
12. MONTPELLIER	33	10	11	12	32-39	41
13. TOULOUSE	33	9	9	15	26-45	36
14. STRASBOURG	33	8	10	15	36-43	34
15. RENNES	33	8	9	16	35-48	33
16. GUINGAMP	33	8	8	17	27-41	32
17. CANNES	33	7	7	19	31-56	28
18. CHATEAUROUX	33	7	7	19	29-58	28

GERMANIA

Rehhagel în pragul infarctului

Bundesliga, unul dintre cele mai neastâmpărate campionate din Europa, nu s-a dezmințit nici la finalul săptămânii trecute. Cel puțin 5 meciuri au reașezat reprezentanții echipelor la masă, cu hârtia și creionul în mână, fiecare reevaluându-și șansele de a câștiga un loc în Cupa UEFA sau de a-și menține teamul în prima divizie. În primul caz, Leverkusen are poziția asigurată, pentru celelalte două locuri jucând cu șanse aproximativ egale Stuttgrt (o posiilă câștigătoare a Cupei Cupelor), Rostock, Schalke și Bremen, în timp ce Karlsruhe și Köln sunt cele mai amenințate cu retrogradarea, alături de Gladbach și Bielefeld, care vor lua drumul diviziei secunde.

KAISERSLAUTERN - GLADBACH 3-2: Marschall (45, 61, 90) - Hausweiler (16), Petterson (43). Câteva secunde din finalul meciului au schimbat soarta celor două formații. Cu acest scor, Lautern rămâne, teoretic, principala candidată la titlu, în timp ce Gladbach nu mai poate evita prima retrogradare din istorie. Cu 18 bare în acest campionat, Lautern pare cea mai ghinionistă trupă din ligă.

În orașul Domului, mare necaz: **KÖLN - 1860 MÜNCHEN 2-3: Schuster (51), Polster (56 - penalty) - Cerny (13), Winkler (32), Heldt (34)**. Oarecum surprinzător, "Leii" au învins o contracandidată, reușind prima victorie la Köln în cele 14 jocuri disputate. Berndt Winkler a marcat al 50-lea gol pentru clubul münchenez, devenind al doilea marcator "all-time" al grupării, după Rudi Brunnenmeier, autor a 66 goluri în anii '60.

BOCHUM - KARLSRUHE 3-3: Michalke (9, 57, 86) - Keller (16), Hässler (43), Gilewicz (73). Oaspeții nu au pierdut ultimele 5 deplasări, record al clubului, în timp ce Donkov a ratat o lovitură de la 11 metri pentru gazde. Mark Keller (KSC) a marcat al 800-lea gol al campionatului. Din cele 9 goluri marcate de Thomas Hässler (record personal) 5 au fost realizate în urma unor lovituri libere.

HERTHA - BIELEFELD 1-1: Sverisson (80) - Kuntz (18). Cu toate că a realizat un punct, Bielefeld nu a câștigat nici un meci în anul 1998. Interesant este că în 11 din cele 31 de partide susținute, Bielefeld a primit gol după minutul 80 al meciurilor.

ROSTOCK - STUTTGART 1-1: Dowe (25) - Poschner (74). Pentru prima dată de când participă la liga de elită, Rostock nu a pierdut 7 meciuri la rând, în timp ce Stuttgart are 4 jocuri consecutive cu rezultate pozitive. Jens Dowe a marcat 4 goluri în ultimele 3 etape.

WOLFSBURG - DORTMUND 1-4: Reyna (42) - Chapuisat (15, 78), But (45), Möller (48). A fost prima înfrângere a antrenorului Wolfgang Wolf de când acesta a preluat echipa din Wolfsburg. Cu 29 de goluri marcate în retur, Dortmund este cea mai prolifică formație din partea a doua a campionatului.

HAMBURG - DUISBURG 1-0: Salihamidzic (27). Golul marcat de Hamburg a fost primul după un corner în acest sezon, antrenorul gazdelor, Frank Pagelsdorf, sărbătorindu-și al 100-lea meci pe banca tehnică a unei prim-divizionare. De 6 etape, hanseaticii nu au pierdut în fața propriilor suporteri.

BAYERN - LEVERKUSEN 2-1: Tarnat (16), Rizzitelli (49) - Rink (83). Ciudată posesia balonului în acest meci: 41 la sută Bayern, 59 la sută Leverkusen! Lothar Matthäus, "mahărul" bavarezilor, declara înainte de joc: **"Dacă îl anihilăm pe Kirsten, Leverkusen nu mai contează!"**

SCHALKE - BREMEN 0-1: Bode (18). De 5 etape Schalke nu a mai câștigat un meci. Marco Bode a marcat sâmbătă primul gol al lui Bremen la Gelsenkirchen în anii '90. Ultima victorie a verzilor pe Parkstadion s-a consemnat la 21 mai 1988, scor 4-1.

Golgeteri: 21 goluri - Kirsten (Leverkusen), 17 goluri - Marschall (Lautern), 13 goluri - Preetz (Hertha), Polster (Köln), Jancker (Bayern), Winkler (1860), Bobic (Stuttgart), Präger (Wolfsburg).

Miercuri, 29 aprilie, au loc **meciurile restante**, după următorul program: Bielefeld - Kaiserslautern, Leverkusen - Dortmund, Schalke - Köln, Bochum - Hertha.

Sâmbătă au loc cele 9 partide ale **etapei a 33-a**, penultima a campionatului: Bremen - Bochum, Dortmund - Hamburg, Kaiserslautern - Wolfsburg, Karlsruhe - Stuttgart, 1860 München - Schalke, Bielefeld - Köln, Leverkusen - Hertha, Duisburg - Bayern, Gladbach - Rostock.

MARIUS BREAZU

CLASAMENT

1. K'LAUTERN	31	18	9	4	56-36	63	+15
2. BAYERN	32	18	8	6	65-37	62	+14
3. LEVERKUSEN	31	14	11	6	62-34	53	+8
4. STUTTGART	32	13	10	9	52-45	49	+1
5. ROSTOCK	32	13	9	10	48-39	48	0
6. BREMEN	32	13	8	11	42-46	47	-1
7. SCHALKE	31	11	13	7	35-30	46	+1
8. DORTMUND	31	11	9	11	55-48	42	-6
9. DUISBURG	32	10	10	12	40-43	40	-8
10. HAMBURG	32	10	10	12	36-45	40	-8
11. HERTHA	31	11	7	13	38-48	40	-8
12. WOLFSBURG	32	11	6	15	38-48	39	-9
13. TSV 1860	32	10	8	14	42-53	38	-10
14. BOCHUM	31	9	8	14	38-47	35	-10
15. KARLSRUHE	32	8	11	13	42-54	35	-13
16. KOLN	31	10	5	16	46-59	35	-13
17. GLADBACH	32	7	11	14	47-57	32	-16
18. BIELEFELD	31	7	7	17	38-51	28	-17

SPANIA

Va rămâne Asturia fără reprezentantă în primul eşalon?

A fost o etapă a remizelor, 5 la număr, singura echipă din primele 10 clasate care a obținut cele 3 puncte puse în joc fiind gruparea alb-verzilor din Sevilla. **BETIS - MALLORCA 2-1: Olias (55), Alfonso (89) - Romero (40)**. Eroul meciului, și al rundei în același timp, a fost internaționalul Alfonso, revenit pe gazon după 41 de zile, după o accidentare. Insularii, neînvinși de 5 partide, au capotat în extremis, dar la scorul de 1-1 aceștia au marcat un gol anulat nejustificat pentru un presupus ofsaid.

Derby-ul catalan s-a încheiat nedecis. **ESPAÑOL - F.C. BARCELONA 1-1: Sergio (56) - Figo (37).** Gazdele, fără Gâlcă, au izbutit egalarea grație debutantului Sergio. Campionii vor disputa mâine, 29 aprilie, la Valencia, finala Cupei, în compania revelației Mallorca.

Continuă seria fără succese în deplasare pentru trupa lui Heynckes. **MERIDA - REAL 2-2: Sinval (66), Sabas (74) - Hierro (60-penalty), Suker (80)**. Finaliștii Ligii Campionilor au egalat grație eurogolului lui. Davor Suker (al 9-lea în acest campionat), un spectaculos lob peste portarul Montoya.

În pofida acestui rezultat, Realul își menține avansul de două puncte față de ocupanta locului doi, asta și grație remizei de la Vigo. **CELTA - ATH. BILBAO 1-1: Moises (72) - Etxeberria (11).** Bascii sunt a 4-a echipă care n-a pierdut în acest campionat pe terenul celor de la Celta, adică acolo unde au clacat atât Barcelona cât și Realul. Arbitrul Marcel Rodrigo a avut o misiune dificilă, greșind grav, ambele goluri fiind marcate din poziție clară de ofsaid. Bilbao n-a mai pierdut de 5 etape!

Tocmai în ziua în care clubul împlinea 95 de ani de existență, echipa lui Antici n-a putut învinge în fața propriilor susținători. **ATL. MADRID - TENERIFE 2-2: Paunovici (31), Jose Mari (83) - Aguilera (25 - autogol), Alexis (90 - penalty)**. Madrilenii au pierdut până acum 18 puncte acasă și cu greu vor mai prinde un loc în Cupa UEFA. Kodro, cel care a irosit ultimele două penalty-uri pentru Tenerife, a renunțat de această dată în favoarea lui Alexis, care a dus la bun sfârșit dificila misiune de-a transforma o lovitură de pedeapsă în ultimele secunde. În tur, în insulă, s-a înregistrat același scor.

În continuare fără portarul titular Zubizaretta, formația lui Claudio Ranieri a pierdut al 3-lea joc consecutiv în deplasare. **COMPOSTELA - VALENCIA 3-1: Chiba (4), Bellido (21), Penev (41-penalty) - Mendieta (34-penalty).** Primul succes al gazdelor în istoria confruntărilor cu Valencia și speranțelor acestora de-a rămâne în prima ligă au crescut simțitor.

Scorul etapei l-a realizat echipa românilor Stelea și Gabi Popescu, ambii titulari, ultimul fiind și coautor la primul gol. **SALAMANCA - GIJON 4-0: Loren (50), Pauleta (60, 71), Manolo (82-autogol).** Gazdele s-au desprins totuși destul de greu, în prima repriză doar bara și intervențiile bune ale lui Stelea au făcut ca oaspeții să nu deschidă scorul. Portughezul Pauleta, cu 13 realizări, este cel mai prolific marcator, în prima ligă, din istoria clubului Salamanca, formație ce în ultimele două jocuri disputate acasă a punctat de 10 ori, fără să scoată măcar o dată mingea din plasă! Asta după ce pe tot parcursul turului n-a marcat decât 11 goluri în fața propriilor fani.

Cum Gijon este de mult retrogradată, după rezultatul **OVIEDO - VALLADOLID 0-1: Victor (55)**, Asturia riscă să rămână fără nici o reprezentantă în primul eșalon! A fost a 6-a înfrângere consecutivă pentru Oviedo, a 3-a pe teren propriu și tot cu scorul de 1-0! Scaunul antrenorului Oscar Tabarez (ex-Milan) se clatină, alb-albaștrii mai având de jucat în ultimele 3 runde cu Bilbao și Compostela, ambele în deplasare, și cu Celta, acasă.

ZARAGOZA - SANTANDER 2-0: Radimov (22), Jamelli (60). Oaspeții au fost însoțiți de 3.000 de suporteri la Zaragoza și au jucat din minutul 32 în 10 oameni, Schurrer fiind eliminat. Cu 19 minute înainte de final a văzut cartonașul roșu și Rafita, de la Zaragoza, echipă ce a obținut a 4-a victorie în propriul fief și va evita aproape sigur retrogradarea.

În ultima partidă a etapei a 35-a, luni seara, după închiderea ediției, s-au întâlnit SOCIEDAD și CORUÑA.

■ **GHIȚĂ OCHIȘOR**

CLASAMENT

1. BARCELONA	35	23	5	7	74-44	74	+23
2. REAL	35	16	12	7	62-42	60	+9
3. BILBAO	35	15	13	7	48-42	58	+7
4. MALLORCA	35	15	11	9	52-36	56	+5
5. CELTA	35	16	8	11	48-41	56	+5
6. BETIS	35	16	8	11	46-46	56	+2
7. SOCIEDAD	34	14	13	7	55-35	55	+4
8. ATL. MADRID	35	14	12	9	72-52	54	0
9. VALENCIA	35	15	6	14	52-46	51	-3
10. ESPANOL	35	11	15	9	42-30	48	-6
11. VALLADOLID	35	13	8	14	36-47	47	-4
12. CORUNA	34	11	12	11	37-37	45	-6
13. ZARAGOZA	35	11	11	13	43-52	44	-10
14. SALAMANCA	35	11	8	16	41-42	41	-13
15. SANTANDER	35	11	8	16	43-53	41	-10
16. TENERIFE	35	9	11	15	38-54	38	-13
17. OVIEDO	35	8	13	14	33-46	37	-17
18. COMPOST.	35	9	10	16	46-61	37	-17
19. MERIDA	35	9	10	16	33-51	37	-17
20. GIJON	35	2	6	27	29-73	12	-39

FOTBAL vest vă oferă

50 DE PREMII

la concursul FOTBAL vest MONDIAL

Concurs "FOTBAL vest MONDIAL" a ajuns, iată, la al patrulea talon din setul de 16. Chiar dacă ați pierdut unul dintre taloane sau nu sunteți sigur de răspuns, nu uitați că veți beneficia în final de un talon **joker**, care poate înlocui oricare dintre taloane.

Trimiteți pe adresa redacției TOATE taloanele într-un singur plic după încheierea concursului.

În fiecare talon apare o poză ajutătoare, o întrebare și... trei răspunsuri, notate cu **1, X** și **2.** Răspunsul pe care îl veți considera corect îl veți evidenția, prin încercuirea unuia din cele trei semne: **1, X** sau **2.** SUCCES

TALON 4 FOTBAL vest MONDIAL

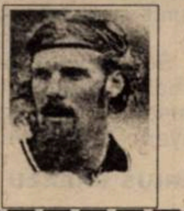

Cine este internaționalul american din imagine, care a evoluat și la echipa italiană PADOVA?

1. Joe Panait
X. Sorin Botiș
2. Alexi Lalas

Premiile concursului FOTBAL vest MONDIAL

- Un **TELEVIZOR COLOR**, cu diagonala de 51 cm şi teletext
- Un **radiocasetofon**
- Un **radio cu ceas**
- Două **walkman**-uri
- 5 **radiouri portabile**
- 10 **ceasuri** cu inscripţia "Fotbal vest"
- 30 de **tricouri** cu inscripţia "FOTBAL vest"

BREVIAR COUPE DU MONDE

Calificarea la turneul final din Franța a schimbat viața jucătorilor din Jamaica

Theodore Whitmore, 24 de ani, purtat pe brațe de suporteri, este unul din eroii calificării la Coupe du Monde, autor a 5 goluri în 19 jocuri din preliminarii

Majoritatea specialiștilor au considerat calificarea celor din Jamaica la turneul final al C.M. drept un miracol. Și asta nu numai datorită faptului că jucătorii din statul cu o populație de 2.551.000 de locuitori sunt la o primă reușită de acest fel, dar și datorită lipsei de experiență a majorității elevilor antrenorului brazilian **Rene Simoes**.

În Jamaica, fotbalul a apărut în 1893, iar peste 17 ani a fost fondată federația. Primul meci internațional s-a disputat în 1925, când reprezentativa insulară a fost invitată să joace împotriva celor din Haiti, partida fiind câștigată de jamaicani, ca și următoarele două confruntări directe.

În 1965, sub bagheta tehnicianului brazilian, **Jorge Penna**, Jamaica a încercat o primă calificare la un turneu final de Campionat Mondial. Tentativa a eșuat, ca și cele din 1970 și 1978. În 1982 nici măcar n-a participat la preliminarii, datorită lipsei de fonduri, iar în 1986 a declarat forfait deoarece n-a mai fost afiliată o perioadă la FIFA. Alte două eșecuri au urmat în calificările pentru Italia '90 și World Cup '94.

Unul dintre cei mai reprezentativi jucători de-a lungul anilor a fost **Bob Marley**. Cunoscutul cântăreț a fost primul jamaican care a evoluat în Brazilia, la gruparea **Nautico Recife**. La întoarcerea în patrie a jucat la **Eritrea**, unde și-a desfășurat mai târziu activitatea și ca antrenor.

Revenind la actualul lot, trebuie să precizăm că până nu de mult majoritatea jucătorilor munceau din greu pentru a-și câștiga existența, pentru ca la finele săptămânii să evolueze la formațiile de amatori din campionatul intern. Astfel, portarul titular, **Warren Barret** (26 de ani), a fost hamal la hotelul Holiday Inn di Montego Bay, în timp ce rezerva sa, **Aaron Lawrence** (27 de ani) era taximetrist. Calificarea la Coupe du Monde a adus fiecărui component al echipei un premiu de 70.000 de dolari! În plus, goalkeeper-ul **Barret**, de exemplu, este retribuit cu suma de 3.200 de dolari pe lună, sacrificându-și tot timpul acum în slujba naționalei.

Să facem însă cunoștință cu băieții antrenorului **Simoes**. Șase dintre ei evoluează în Anglia: **Sinclair** (Chelsea), **Simpson și Hall** (Portsmouth), **Burton** (Derby), **Earle și Gayle** (Wimbledon). **Williams** îmbracă tricoul echipei americane Columbus Crew, iar **Lowe** apără culorile canadienilor de la Impact Montreal. Ceilalți își desfășoară activitatea în campionatul intern, după cum urmează:

Gardener, Ricketts, Messam și Cargill (toți la Harbour View), **Chin - Sue și Boyd** (la Arnett Gardens), **Stewart și Griffiths** (la Real Mona), **Whitmore și Malcom** (la Seba United), **Barret** (Violet Kickers), **Lawrence** (Reno), **Brown** (Wadadah), **Dixon** (Hazard), **Sewell** (Constant Spring), **Dawes** (Galaxy), **Green** (Tivoli).

Tehnicianul **Simoes**, în vârstă de 44 de ani, căsătorit, tată a 3 copii, se află la timona reprezentativei din 1994. Vorbitor de limbă engleză, acesta le-a spus băieților săi în primele zile: **"Vă voi pregăti ca și cum ar trebui să deveniți campioni mondiali. Nu susțin că vom izbuti acest lucru, dar vom lucra ca și cum acesta ar fi obiectivul nostru"**.

Și într-adevăr au fost 4 ani de muncă asiduă, cu câte 5 săptămâni de pregătire pe an în Brazilia și cu un total de 83 de jocuri în 23 de țări! Acum **Simoes** a devenit un erou național, în buzunarul său intrând câte 30.000 de dolari pe lună.

UNGARIA

MAGNATUL STADLER A FOST ARESTAT ŞI ECHIPA S-AR PUTEA RETRAGE DIN CAMPIONAT

Gol de la peste 40 de metri la Siofok!

Învingând în finală cu 4-2, după executarea loviturilor de departajare (0-0 după 120 de minute), selecționata Macedoniei, naționala Ungariei a câștigat turneul din Iran, dotat cu Cupa Președintelui. Pentru formația lui **Bicskey** au transformat **Illes, Vaczi, Korsos și Vincze**, ratând doar **Matyus**. Portarul **Hajdu** a parat un penalty, macedonienii șutând și o dată alături de poartă. Astfel, Ungaria a intrat în posesia premiului de 50.000 de mărci. Pentru locul 3 - 4, Iran a dispus de Jamaica, la limită, cu 1-0.

Un episod mai puțin plăcut s-a petrecut marțea trecută. **Jozsef Stadler**, magnatul lui FC Stadler, a fost arestat și condamnat la 9 ani închisoare, el fiind găsit vinovat de frustrarea statului maghiar cu suma de 2 miliarde de forinți. În aceste condiții, fosta sa grupare s-ar putea retrage din campionat, nemaiavând nici un sprijin financiar. Duminică, 12.000 de spectatori au luat cu asalt stadionul construit tocmai de miliardarul Stadler, aceștia manifestându-și pe parcursul jocului simpatia față de cel care fusese arestat cu câteva zile înainte. Gazdele n-au avut însă sorți de izbândă în fața liderului. **FC STADLER - UJPEST 0-3: Hertzeg (44, 74), Toth (70)**. A fost singura victorie în deplasare a rundei a 27-a, oaspeții mai reușind însă și 3 remize.

VAC SAMSUNG - GAZSZER AGARD 1-1: Horvath (39) - Puskas (67).

BVSC BUDAPESTA - DIOSGYÖR 0-0. Partida s-a jucat vineri, cele două formații întrecându-se în ratări!

HALADAS - GYÖR 0-0. Și în acest meci s-au irosit câte 3 - 4 situații clare de fiecare parte.

Gol de senzație la Siofok! Stoperul gazdelor, **Janos Györi**, născut la 9 octombrie 1976, a deschis scorul în minutul 28, grație unui șut fulgerător de la peste 40 de metri! Al doilea gol l-a relizat **Szabo (64)**. Rezultat final **SIOFOK - MTK 2-0**.

Scorul etapei l-au obținut alb-violeții de lângă granița cu România. **BÉKÉSCSABA - VIDEOTON 4-0: Fazekas (7), Răducu (20), Kerenyi (52), Czipo (78).**

VASAS - ZALAEGERSZEG 2-0: Pall (6), Szilveszter (58). Dominare clară a budapestanilor, care se puteau impune și mai categoric. De remarcat totuși că la scorul de 0-0, Cașolțan, de la "Zala", a ratat singur cu portarul!

DEBRECEN - TISZAKÉCSKE 2-0: Vadicska (41), Ilea (55). La oaspeți, antrenorul Surgent a fost înlocuit cu Gallhidi, dar acest lucru n-a dat deocamdată rezultatul scontat.

FERENCVAROS - KISPEST 4-1: Lipcsei (7), Niicenko (26), Horvath (36, 44) - Borgulya (86). Alb-verzii au practicat un joc de excepție în primele 60 de minute, în pofida terenului greu, datorită ploii căzute pe parcursul meciului. Vizitatorii au evoluat ceva mai bine în ultima jumătate de oră, Călin ratând o bună ocazie de a reduce diferența, în minutul 72.

Mâine, 29 aprilie, se dispută runda a 28-a și Kispest se va deplasa la Bekescsaba, și dacă nu va pierde, are mari șanse să evite barajul pentru rămânerea în primul eșalon.

ŞTEFAN MARTON

N.B.1

1. UJPEST	27	18	6	3	46-20	60	+21
2. FERENCVAR.	27	16	5	6	49-31	53	+11
3. VASAS	27	16	4	7	55-33	52	+10
4. GYOR	27	14	8	5	36-20	50	+11
5. MTK BUDAP.	27	14	6	7	46-27	48	+9
6. VAC SAMS.	27	12	5	10	37-40	41	-1
7. DEBRECEN	27	11	7	9	39-35	40	-2
8. GAZSZER A.	27	9	11	7	41-33	38	-1
9. BVSC BUDAP.	27	10	8	9	35-30	38	-4
10. ZALAEG.	27	11	4	12	43-36	37	-2
11. DIOSGYOR	27	10	5	12	35-31	35	-4
12. SIOFOK	27	10	5	12	31-33	35	-7
13. HALADAS	27	7	8	12	31-36	29	-13
14. KISPEST	27	8	4	15	30-45	28	-11
15. BEKESCSABA	27	7	6	14	22-46	27	-15
16. VIDEOTON	27	5	8	14	34-46	23	-16
17. TISZAKECSKE	27	5	7	15	27-62	22	-17
18. STADLER	27	3	7	17	19-52	16	-26

Lui Predrag Mijatovici i-a fost înmânat trofeul cotidianului „Timişoara"

După cum se știe, ancheta inițiată de colegii noștri de la cotidianul Timișoara menită a desemna cel mai bun fotbalist din Europa de est a ajuns la a doua ediție. Dacă în 1996 titlul a revenit croatului Davor Suker de la Real Madrid, sondajul întreprins în 1997, la care au participat 21 de publicații din 17 țări, printre care și Fotbal vest, l-a adus în frunte pe iugoslavul Pedrag Mijatovici, tot de la Real Madrid, urmat în clasament de Andrei Șevcenko (Ucraina - Dinamo Kiev) și Krasimir Balakov (Bulgaria - VfB Stuttgart). Miercuri, cu ocazia partidei amicale dintre Iugoslavia și Coreea de Sud, lui Mijatovici i-a fost înmânat, la hotelul Haytt din Beograd, frumosul trofeu al secției sport a cotidianului Timișoara. Cunoscutul atacant nu a participat la partidă, fiind accidentat, el părăsind de altfel Beogradul cu destinația Madrid, chiar cu câteva ore înaintea meciului propriu zis. În fotografie atacantul lui Real alături de fiul său, Luka și trofeul ziarului Timișoara.

În lumea dezvoltată
cea mai eficientă
reclamă este cea
legată de SPORT!

FOTBAL vest
vă oferă ACUM, AICI,
această șansă, pentru că:

1900 Timișoara, str. Paris 2A ✦ Tel./fax: 056.190.656;190.128

- Spre deosebire de celelalte ziare locale, este difuzat în judeţele ARAD + BIHOR + CARAŞ-SEVERIN + HUNEDOARA + TIMIŞ
- Este citit de populaţia activă, dinamică, "trecut din mână în mână"
- Reclama Dvs. în "Fotbal vest" nu este înghesuită în pagini exclusiv publicitare, ci este evidenţiată distinct, alături de cele mai interesante articole sportive

FERI TISZA
la a doua...
SEMIDEZERTARE

4

POLI devine MADE IN ITALY
ERMANNO ZACCHINI
președintele din Peninsulă

PAG 7

FOTBAL vest
Anul VIII Nr. 318 ● 5-11 mai 1998 ● 2000 lei
Se difuzează în ARAD, BIHOR, CARAȘ, HUNEDOARA, TIMIȘ

■ MAGNET ■ MAGNET ■ MAGNET ■ MAGNET ■

REȘIȚA A DEMONSTRAT CE ÎNSEAMNĂ SĂ TRĂIEȘTI ȘI SĂ MORI PENTRU FOTBAL

CSM-ul încheie "EN FANFARE"

PAG 3

Vocea Porumbelului ... Capello

(Tavi în italiană nu înseamnă... Fabio)

Sigur că fotbalul într-o țară depinde mult de tradiție, de organizare și de condițiile economico-financiare. Dar un gest al lui Fabio Capello, de duminică, dovedește că fotbalul mare depinde mult și de bun simț! După ce Milan a pierdut cu 5-0 în fața Romei, marele Capello, care în ultimii zece ani a câștigat cam tot ce s-a putut, a găsit de cuviință să-și ceară scuze în fața suporterilor pentru slaba clasare a Milanului în acest campionat! Sigur că nu am cum să mă aștept ca Tavi Roșca să-și ceară scuze pentru rezultatele "obținute" de Poli! La noi se aruncă mereu pisica moartă în ograda altuia. Pentru că acum câteva săptămâni, Roșca, în loc să-și asume răspunderea rezultatelor slabe, s-a gândit să organizeze o conferință de presă diversionistă în care să-și ceară dreptatea în conflictul cu cei trei nigerieni!?! Penibil! De ce penibil, pentru că s-a văzut sâmbătă că a dat cu oiștea în gard, nigerienii aducând un suflu nou la alb-violeți! În aplauzele publicului! Publicul nu poți să-l înșeli! Acel public care în minutul 0 a scandat "**Ibra-ibra-ibra-hiiim**!" Și s-a văzut că jucătorii montați de Roșca la acea nefericită conferință de presă conlucrează și joacă foarte bine cu "stranierii" lui Poli! Tot oiște în gard se cheamă! Era mai bine ca acești jucători, în loc să se alăture lui Roșca în acea penibilă conferință de presă să ne fi spus atunci ce ne spun acum: că două luni, cu Roșca la timonă, n-au transpirat ca lumea la vreun antrenament! Și se vede...

ION GOLUMBU

P.S.: Gestul lui Marius Popescu, care n-a uitat să-l menționeze ca factor în ocuparea locului 7 de Reșița și pe Ioan Sdrobiș, este un gest de noblețe! Seamănă într-un fel cu gestul lui Capello...

GLISSANDO
PESTICIDE MICROAMBALATE
Regenț (fiolă 2 ml.) **Sevin** (plic 10 gr.)
Victenon (plic 8 gr.) **Decis** (fiolă 5 ml.)
Fastac (fiolă 2 ml.) **Sinoratox** (300 gr.)
Turdacupral (plic 100 gr) **Neoron** (fiolă 10 ml.)
Promedon (plic 40 gr.) **Piatră vânătă** (1 kg)
Sintogrill (plic 100 gr.) **Ridomil** (plic 25 gr.)
SEMINTE
Castraveti Fasole Varza Salata
Patrunjel Ardei Tomate Ceapa
Dovlecei Ridichi Mazare Vinete
ÎNGRĂȘĂMINTE CHIMICE
Azotat de amoniu Complexe N.P.K

OLTCHIM S.A.
Râmnicu Vâlcea
Vă oferă prin reprezentantul său autorizat în județul Timiș,
GLISSANDO Agrochemicals
pesticide la preț de fabrică
(adaos comercial 0%)
ICEDIN, OLTISAN, TREFLAN, NABU, BUTIZIN, ACENIT, DIIZOCAB, DECIS, FASTAC, FENDONĂ, TURDACUPRAL, DMA 6, BUCTRIL, TOPSIN etc.

Produsele pot fi achizitionate inclusiv pe CUPOANE.

Depozit central:Timişoara, Str. Gării Nr.15 (7⁰⁰-18⁰⁰)
Tel: 19.46.29; mobil: 092-27.39.82
Magazin:Timişoara, Str. Telegrafului Nr.1 (9⁰⁰-17⁰⁰)
(vis-a-vis de Fabrica de Ciorapi) Tel: 22.55.78

NOU!
■ MAGNET ■
oferă câte un CADOU
fiecărui client care cumpără un produs electrocasnic
TEFAL SAU Rowenta
MAGAZINUL DE ELECTROCASNICE Str. Ungureanu
nr. 17 (vizavi de Clinicile Noi) Tel. 056-191.005

DIVIZIONARELE A NU VOR LUA ÎNCĂ VACANȚĂ

Începând cu data de 9 mai, cele 18 formații din prima divizie vor participa la Cupa Ligii. Au fost alcătuite 4 grupe, după cum urmează:

Grupa Sud: FC Național, Rapid, Dinamo, Sportul, Farul, Steaua

Grupa Sud-Vest: Petrolul, Chindia, Univ. Craiova, FC Argeș.

Grupa Est: Foresta, Ceahlăul, Oțelul, FCM Bacău.

Grupa Vest: Jiul, Gloria Bistrița, CSM Reșița, "U" Cluj.

Jocurile din cadrul grupelor se vor desfășura în zilele de 9, 13, 16, 19 și 22 mai. Iată programul rosso-nerilor din Valea Domanului: 9 mai - **CSM Reșița - "U" Cluj**; 16 mai - **Gloria Bistrița - CSM Reșița**; 22 mai - **CSM Reșița - Jiul Petroșani.**

Câștigătoarele celor 4 grupe vor evolua în semifinale, la 25 mai, pe terenuri neutre, iar la 28 mai se va disputa finala, la București. Toate partidele se vor disputa de la ora 17.

Antrenorul CSMR-ului **Silviu Stănescu**, a declarat că va folosi jucătorii care au fost utilizați mai puțin pe parcursul campionatului și o parte din componenții echipei de tineret. **"Miza acestei competiții nu este una prea mare, deoarece echipa care va participa în Cupa Intertoto cred că a fost deja desemnată de federație"**, a mai spus tehnicianul bănățenilor. Precizăm că FRF a solicitat la UEFA ca echipa câștigătoare a Cupei Ligii să reprezinte România în Cupa Intertoto. Țara noastră a primit un singur loc în această competiție, respectiva grupare urmând să întâlnească în primul tur o formație din Israel.

Pentru conformitate

FC ARGEŞ - CSM REŞIŢA 2-1 (0-0)

Stadion "Trivale", timp rece, teren bun, spectatori 7.000.
Arbitri: M. Salomir (Cluj) - I. Constantinescu (Craiova), T. Constantinescu (Bucureşti).
Observatori: P. Comăniță (L.P.F.), P. Tătar (F.R.F.).
Cartonaşe galbene: C. Cristescu, Barbu - Combei, Ciocoi.
F.C. ARGEŞ: Vintilă - V. Popa (cpt.) - C. Cristescu, Năstase, Diță, Ciobanu (36, S. Radu) - Bârdeş, Bălaşa, Mutu (88, Neaga) - Barbu, Bratu.
Antrenor: Silviu Dumitrescu. Pe bancă: Coman, Dică.
CSM REŞIŢA: Boşca (cpt.) 6.5 (68, Combei 5.5) - M. Bătrânu 6 - Dobre 6, R. Sandu 6 (73, Căprariu), Ibric 7, Ciocoi 5.5 - Ciucur 6.5 (78, Jilavu), Cr. Chivu 7, Mutică 6.5, Perşa 6.5 - Szijj 5.5.
Antrenor: Silviu Stănescu. Pe bancă: Panescu, Cl. Balaci.
Au marcat: IBRIC (58), BARBU (75, 85 - penalty).
La tineret: F.C. Argeş - CSM Reşița 0-0.

CELELALTE REZULTATE ALE ETAPEI A 33-A,

DE MIERCURI, 29 APRILIE:

SPORTUL STUD. - STEAUA 1-1: Oprișan (83) - Rotariu (89).

DINAMO - F.C.M. BACĂU 6-2: Mihalcea (4), Contra (11 - penalty), Fl. Petre (13, 53), Tâlvan (69), Rednic (88) - Scânteie (9), Bolfă (36).

CEAHLĂUL - UNIV. CRAIOVA 3-2: Marc (39), Perjă (55, 76) - Luțu (11, 62).

FARUL - JIUL 3-0: B. Andone (63), Tudor (79), Grigoraș (82).

Eliminat: Anton (Jiul - min. 38).

CHINDIA - F.C. NAȚIONAL 2-0: G. Dumitru (69), Negru (76). Eliminați: T. Petre (F.C. Național - min. 7) și Ghergu (Chindia - min. 89).

PETROLUL - OȚELUL 1-1: Măldărășanu (60) - Mihalache (75).

RAPID - FORESTA 3-0: Bundea (12), Iencsi (39), Bugeanu (89).

GLORIA BISTRIȚA - "U" CLUJ 2-2: Oană (30 - penalty), Moga (89) - Trușcă (67), Minteuan (70). În min. 84, Oană (Gloria Bistrita) a ratat un penalty.

roentgen A

Bucureştiul continuă să facă legea

Chiar dacă în prim-planul etapei s-au aflat Steaua și Rapidul, vedeta rundei a fost, fără îndoială, Universitatea Craiova. Riscând o eventuală neparticipare în cupele europene (care ar fi fost sigură în cazul victoriei Rapidului în Bănie), trupa lui Alesanco a dat o lecție de moralitate tuturor celor care nu au crezut în ea. Și dacă ne gândim că miercuri, în finala Cupei României, alb-albaștrii vor reîntâlni Rapidul, parcă înclinăm să credem că Știința a devenit conștientă de propria valoare și nu se teme de o nouă întrevedere cu o echipă care arată mult mai mare decât este în realitate. Să mai așteptăm o zi... În partea de jos a clasamentului, o lecție de fair-play a servit și Reșița, care a rămas una dintre revelațiile actualei ediții a campionatului, poate alături de FC Argeș și (parțial) FCM Bacău. Privit ca un posibil pol de atracție al luptei pentru evitarea retrogradării, meciul de la Suceava ne-a mai demonstrat încă o dată, deși nu mai era nevoie, că Dinamo a rămas o grupare care nu mai sperie pe nimeni nici măcar în România, cu atât mai puțin în Islanda.

UNIV. CRAIOVA - RAPID 2-2: Ganea (18, 26) - Lupu (40, penalty), Șumudică (87). Eliminat Lupu (83). În minutul 48 Luțu (Craiova) a ratat o lovitură de la 11 metri. După mai puțin de jumătate de oră de joc conturile păreau încheiate. Oaspeții n-au renunțat la ideea de a deveni campioni, făcând ca ultimele minute ale meciului să fie urmărite cu extremă atenție de toți cei implicați în fenomenul fotbalistic românesc. Până la urmă, în cele 26 de apariții ale rapidiștilor în Cetatea Băniei, aceștia au rămas în continuare fără nici o victorie. Mai mult, este abia al doilea egal la Craiova, după cel din campionatul 1984-85 (scor 1-1). La finele partidei, Lucescu aplauda galeria olteană, însă numai el - și încă vreo câtiva - știau ce se află în sufletul lui. Pentru că antrenorul Rapidului mai trăise și momentul Timișoara '87, pe vremea când conducea Dinamo...

În Ghencea s-a jucat cu urechile lipite de aparatele de radio: **STEAUA - GLORIA BISTRIȚA 5-2: Dănciulescu (5, 36), C. Munteanu (42, penalty), Ciocoiu (61), Luca (76) - Oană (34, 81, penalty)**. Salutate cu urale, golurile marcate de Ganea la Craiova au pus în umbră dubla lui Oană, care astfel a devenit golgeterul campionatului aproape pe nevăzute. Dacă miercuri în Regie au fost vreo 3.000 de rapidiști care au făcut galerie Sportului în meciul cu Steaua, pentru finala Cupei României se anunță un puternic detașament roș-albastru, care va susține Universitatea Craiova în tentativa de cucerire a trofeului în dauna giuleștenilor.

OȚELUL GALAȚI - FARUL CONSTANȚA 1-0: V. Stefan (82). Gălățenii vor fi și ei interesați de finala Cupei, o eventuală victorie a Rapidului trimițându-i pe oțelari din nou în Cupa UEFA. Jocul contra Farului nu putea să le pună probleme elevilor lui Simionaș fie și numai dacă avem în vedere tradiția: ultimele 7 jocuri directe la Galați au revenit de fiecare dată gazdelor, fără ca vizitatorii să înscrie măcar o singură dată.

FCM BACĂU - FC ARGEȘ 5-3: Trofin (33, penalty), Scânteie (37), Axinte (42), Căpușe (74), Pavel (77) - C. Barbu (44 penalty, 66, 71). Joc de vacanță între două dintre protagonistele ultimelor etape. Argeșul nu mai cunoscuse înfrângerea de 10 runde, în timp ce Bacăul a fost unul dintre principalii arbitri ai disputei pentru titlul de campioană. Poate chiar cel "central". Pare surprinzător, dar cu 56 jocuri directe, acest duel este cel mai bogat al etapei jucate sâmbătă.

FORESTA FĂLTICENI - DINAMO 3-1: Cioloca (17), Ciubotariu (35, autogol), Ilieș (43, penalty) - Șerban (51). Profitând de succesul reșițean în fața Chindiei, Fălticeniul și-a luat soarta în propriile mâini, rămânând pentru încă un an în prima ligă. Desigur că Huțu & Co. știu că în vara lui 1999 vor părăsi Divizia A nu mai puțin de 4 echipe!

"U" CLUJ - CEAHLĂUL 3-3: M. Popescu (17, 41, penalty), L. Mihai (44) - Pantazi (33), M. Ionescu (50), Marc (85, penalty). Probabil că la Cluj a fost și vreme frumoasă, așa încât nimeni dintre cei care au luat drumul stadionului nu a avut ce regreta. "U" că a rămas în categoria de elită, moldovenii că nu au probleme de când au promovat și spectatorii, care probabil s-au bronzat. Trăiască fotbalul!

JIUL PETROȘANI - SPORTUL STUDENȚESC 1-0: Marta (19). Simpatică despărțire de prima divizie pentru mineri. A fost a 3-a victorie în acest campionat, precedenta consemnându-se tocmai în etapa a 16-a, 1-0 contra Farului... De cealaltă parte, după 26 de ani de performanțe și chinuri, Sportul pornește spre Liga a doua. Cine știe pentru câți ani...

FC NAȚIONAL - PETROLUL 1-0: Pogăcean (27). Când orice rezultat ar fi în minutul 90 ambele echipe au aceleași (dez)avantaje, cineva dă Cezarului ce-i al Cezarului. Adică victoria la limită în contul gazdelor, după care "Ura și la gară!"

Crăciunescu n-a dat cinstea pe un loc asigurat în cupele europene

GOLGETERII SEZONULUI:

21 goluri: **Oană** (Gloria Bistrița) - 6 din penalty; **Barbu** (FC Argeș) - 7p;
17 goluri: C. Munteanu (Steaua) - 6p. ;
14 goluri: Dănciulescu (Steaua); V. Ștefan (Oțelul Galați) - 4p; Luțu (Univ. Craiova) - 5p
13 goluri: Marinescu (Rapid) - 1p;
11 goluri: Caramarin (Național), I. Ganea (Univ. Craiova), Mihalcea (Dinamo), Pancu (Rapid), Szijj (CSM Reșița) - 1p;
10 goluri: Ciocoiu (Steaua)

CLASAMENT

Echipa	TOTAL						penalty				ACASA					AFARA					A-de-văr	Galb	Rosii	Media spect
							în fav.		impotrivă															
							Total	Marc	Total	Marc														
1 STEAUA	34	25	5	4	83-36	80	9	9	7	2	17	13	1	3	49-20	17	12	4	1	34-16	+29	81	6	8702
2 RAPID	34	24	6	4	70-24	78	8	4	5	4	17	14	2	1	33-8	17	10	4	3	37-16	+27	76	4	9703
3 FC ARGEȘ	34	20	5	9	56-38	65	8	8	8	6	17	12	3	2	26-12	17	8	2	7	30-26	+14	94	9	7025
4 OȚELUL	34	20	4	10	54-28	64	6	4	3	3	17	14	1	2	38-9	17	6	3	8	16-19	+13	92	1	7732
5 NAȚIONAL	34	18	6	10	57-40	60	9	6	3	1	17	13	2	2	36-12	17	5	4	8	21-28	+9	87	9	2295
6 DINAMO	34	17	3	14	66-50	54	10	9	12	10	17	14	1	2	50-19	17	3	2	12	16-31	+3	67	11	4684
7 CSM REȘIȚA	34	15	6	13	55-49	51	8	5	6	4	17	13	2	2	38-17	17	2	4	11	17-32	0	65	3	11114
8 CRAIOVA	34	15	4	15	65-46	49	11	7	9	7	17	11	2	4	42-16	17	4	2	11	23-30	-2	84	3	8848
9 CEAHLĂUL	34	14	7	13	46-49	49	6	4	9	8	17	12	3	2	30-14	17	2	4	11	16-35	-2	67	6	4231
10 FCM BACĂU	34	12	9	13	41-42	45	8	5	8	5	17	9	5	3	24-10	17	3	4	10	17-32	-6	80	4	7290
11 GLORIA B-ȚA	34	13	5	16	56-63	44	17	14	8	7	17	11	3	3	37-20	17	2	2	13	19-43	-7	47	3	2679
12 FARUL	34	13	4	17	36-52	43	9	7	8	6	17	11	3	3	25-16	17	2	1	14	11-36	-8	77	4	3967
13 U CLUJ	34	11	7	16	42-40	40	7	5	9	7	17	7	5	5	27-16	17	4	2	11	15-24	-11	79	4	4319
14 PETROLUL	34	11	7	16	41-45	40	3	3	4	3	17	8	5	4	32-21	17	3	2	12	9-24	-11	80	4	4907
15 FORESTA	34	10	9	15	32-41	39	8	6	1	1	17	9	4	4	22-13	17	1	5	11	10-28	-12	77	2	8967
16 CHINDIA	34	10	8	16	40-67	38	4	4	12	11	17	9	4	4	27-20	17	1	4	12	13-47	-13	93	9	5229
17 SPORTUL ST.	34	5	4	25	32-65	19	4	2	14	11	17	5	3	9	23-26	17	0	1	16	9-39	-32	92	9	2246
18 JIUL	34	3	1	30	19-116	10	1	1	10	7	17	3	1	13	14-49	17	0	0	17	5-67	-41	62	9	2983

FOTBAL vest
editat de
MAGNET
General manager
RICHARD ANDRESS
Str.Paris nr 2A Timişoara
Tel. 056 / 190.656
Fax 056 / 190.128
C.P. 490 O.P. 3 Timişoara
E-MAIL: Fotbalvest@csoft.dnttm.ro
Director onorific MARCEL TOLCEA
Director DUKI POPOVICI
Redactor şef SANDU USUSAN
Director economic LASZLO MOLNAR
Colectivul redacțional:
MARIUS BREAZU, OVIDIU PĂCURARIU, PETRU FUCHS, MIHAI COMŞULEA, CORNEL BOCIORT, CĂLIN VEGHEŞ
Redactori editorialişti MIKI JUNEA
OSCAR MANTO
Ideolog RADU SUCIU
Redactori colaboratori:
ŞTEFAN MARTON, GHIȚĂ OCHIŞOR, HORAȚIU OLARIU, BORKO IORGOVAN, BRANKO VUIN, CIPRIAN URICAN, OVIDIU OLARIU, RENATO PITTINI, ALIN RADOVAN, MARIUS PANAITE, ALEXANDRU IZVERNARI, CIPRIAN TRANCĂ, VIOREL NICULA
Reporteri speciali NELU SERE
HORIA CIULEA
Tehnoredactare: CULTURAL srl
Tel. 056 - 12.43.61.
E-mail: office@csoft.dnttm.ro
TIPAR WEST TIPO INTERNATIONAL
Timişoara, tel. 123.907

Nici că se putea un final de sezon mai fericit!

Stadion: "Mircea Chivu"
2.5.'98 ora **16.00**
Spectatori: 10.000
Timp: schimbător, dar călduros
Teren: foarte bun
Arbitri: C. Zotta (București) - I. Dumitrică (Craiova), M. Deaconu (Ploiești)
Observatori: LPF: Mircea Dridea; FRF: Ioan Igna

CSM REȘIȚA 6 - 1 CHINDIA

Șuturi la poartă: 13
Șuturi pe poartă: 8
Cornere 2
Ofsaiduri 10

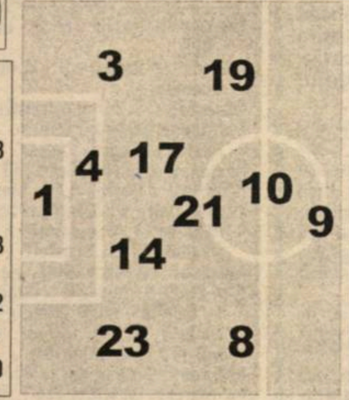

Înlocuiri: 65' Szijj cu Jilavu (5) **6;** 75' Dobre cu R. Sandu (7); 81' Ciocoi cu Panescu (15).

Marcatori: PERȘA (8), SZIJJ (27, 55), DOANĂ (62), JILAVU (80), PANESCU (89)

Cart. galbene: -
Cart. roșii: ---

6	Boșca	1	1	D.Stanciu	
6	Ciocoi	3	6	Bogoi	5
5.5	M.Bătrânu	4	7	Becheanu	5
7.5	Ciucur	8	8	G.Dumitru	5.5
7.6	Szijj	9	15	Toboșaru	6
7	(cpt) Doană	10	17	Gâlmencea	5
6	Ibric	14	18	M.Alexandru	6.5
6.5	Cr. Chivu	17	23	Voicu	5
6	Perșa	19	29	Priseceanu	5.5
6	Mutică	21	30	Țermure (cpt)	5
6.5	Dobre	23	31	Ceaușu	6

pe bancă
Combei (22)
Balaci (18)

pe bancă
(33) C. Ciobanu

Înlocuiri: 13' D. Stanciu cu C. Grigore **4**; 57' Voicu cu Caibăr (16) **5**; 87' Toboșaru cu M. Ene (19).

Marcator: TOBOȘARU (60)

Cart. galbene: Becheanu, Gâlmencea, Caibăr

Cart. roșii: ---

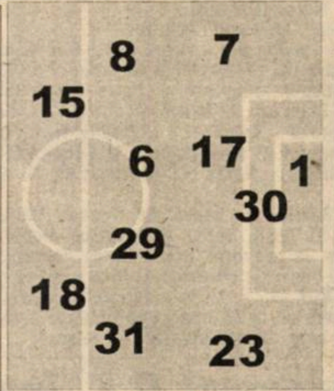

Șuturi la poartă: 15
Șuturi pe poartă: 7
Cornere 9
Ofsaiduri 3

DOI OAMENI FERICIȚI

SILVIU STĂNESCU, care chiar dacă a făcut minus 6 la adevăr de la preluarea echipei, se poate lăuda cu cele mai concludente succese din acest campionat (5-1 cu Ceahlăul și 6-1 cu Chindia): "**În după-amiaza asta pot să spun că sunt un antrenor fericit. S-a demonstrat încă o dată moralitatea noastră și a conducerii clubului. Mă bucur și pentru acești minunați suporteri, care astfel au primit ceea ce meritau.**"

MARIUS POPESCU: "**Mă bucur pentru locul 7 obținut după căderea cortinei. Chiar dacă la începutul campionatului mulți ne considerau candidați la retrogradare, noi eram convinși că vom face o figură frumoasă, cunoscând valoarea lotului. Pentru cele realizate se cuvin mulțumiri și regretatului Mircea Chivu, precum și lui Ioan Sdrobiș cât și actualului antrenor, Silviu Stănescu. Suntem hotărâți să facem câteva transferuri importante în această vară, pe posturile deficitare.**"

SPECTACOL PE GAZON, SHOW ÎN TRIBUNE!

Soarta a făcut ca în ultima etapă elevii lui Silviu Stănescu să fie puși în postura de călăi ai târgoviștenilor. În cazul în care Foresta Fălticeni învingea pe Dinamo (lucru ce s-a și întâmplat de altfel), dâmbovițenii aveau neapărată nevoie de cele 3 puncte în Valea Domanului.

Reșițenii au demonstrat încă o dată că sunt o grupare cinstită și că rezultatele pe care le-au înregistrat în acest campionat au fost tranșate doar pe dreptunghiul verde. Președintele Marius Popescu declara după meciul de sâmbătă : "**Am ținut celularul închis în săptămâna premergătoare meciului cu Chindia, pentru a nu putea fi contactat de cineva.**"

Oaspeții s-au prezentat la acest joc fără câteva piese de bază: Mielușică și Negru accidentați, C.Dinu, Stoica, Ghergu și bomberul Jilăveanu (8 goluri la activ), suspendați. Primul gol al rosso-nerilor, marcat deja în minutul 8, accidentarea portarului titular Stanciu și evoluția scorului de la Suceava (3-0 pentru Foresta la pauză cu Dinamo) au făcut ca toate speranțele elevilor lui Constantin Stancu să se năruie cu mult înaintea finalului partidei. Astfel că vizitatorii au jucat deschis, ca într-o confruntare amicală. "Metalul" a înscris 6 goluri expediind 8 șuturi pe spațiul porții, în timp ce Chindia a trimis de 3 ori balonul în bară, prin Priseceanu din lovitură liberă de la 17 metri, Ceaușu, șut din voleu de la 25 metri lateral și același Ceaușu, cu o reluare plasată de la 16 metri, ce-i drept toate aceste faze petrecându-se între minutele 82 și 88!

A fost așadar spectacol pe gazon, sarabanda golurilor fiind încheiată de Petre Panescu, fundașul - golgeter, un simbol al Văii Domanului, a fost spectacol și în tribune, "Guardia" și-a început show-ul încă din prima repriză, pentru ca după ultimul fluier al bucureșteanului Zotta, sute de fani să invadeze terenul, ținând să-și felicite idolii pentru comportarea meritorie din sezonul 1997 - 98. O ediție de excepție, începută la 2 august, anul trecut, cu un 2-0 în fața celor de la Petrolul și încheiată la 2 mai cu un răsunător 6-1 cu cei de la Târgoviște!

SANDU USUSAN

VALI CIUCUR ȘI JOSKA SZIJJ AU EVOLUAT ÎN TOATE PARTIDELE !

Doar doi din componenții CSMR-ului au evoluat în toate cele 34 de partide în sezonul 1997-98. Este vorba de mijlocașul **Vali Ciucur** și de atacantul **Joska Szijj**.

Cei doi au fost și cei mai buni în partida cu Chindia Târgoviște. **Szijj** a marcat două goluri spectaculoase, devenind golgeterul formației, cu 11 realizări (el este urmat de excelentul coordonator **Leo Doană** și de revelația sezonului, **Sansiro Ciocoi**, ambii cu câte 9 goluri, și de inepuizabilul **Dorel Mutică**, cel care a punctat de 6 ori). **Vali Ciucur** a fost coautor la 4 din cele 6 goluri ale reșițenilor, având o prestație excelentă în repriza secundă, după un început ceva mai discret. La circa o jumătate de oră după ultimul fluier al arbitrului **Zotta**, după ce a oferit câteva zeci de autografe, l-am abordat pe simpaticul jucător al rosso-nerilor:

Vali Ciucur: Mă bucur că am câștigat la un scor concludent în această ultimă etapă și că am reușit să fac un joc bun.

REP.: **Ați simțit o presiune mai mare la acest meci, având în vedere că soarta târgoviștenilor depindea de voi, jucătorii CSMR-ului?**

Vali Ciucur: S-a făcut puțină atmosferă înaintea jocului, dar noi am tratat partida cu maximă seriozitate și s-a văzut ce s-a petrecut pe gazon. Îmi pare rău pentru Chindia, dar acesta-i fotbalul...

Rep: **Ești mulțumit cu locul 7?**

Vali Ciucur: Sincer să fiu, da! Dacă ne vom păstra echipa sunt convins că în campionatul viitor ne vom clasa în primele 4 locuri.

Vali Ciucur: **Pentru că tot ai pomenit de păstrarea nucleului, tu ce vei face?**

V.C.: Am contract cu clubul până în noiembrie 1998 și doresc să-l respect. Rămân la Reșița, mai ales că acum atmosfera este extraordinară.

AȘA S-A PECETLUIT CEL MAI CONCLUDENT SUCCES DIN ACEST CAMPIONAT

În minutul 8 **Szijj** a făcut o frumoasă cursă pe dreapta, a centrat înapoi și PERȘA, după o preluare elegantă, a șutat în colțul lung, de la 7-8 metri, puțin lateral... În minutul 27 mingea deviată cu capul de **Ciucur** a fost reluată dintr-o bucată, de la 14 - 15 metri lateral dreapta, în colțul lung,de Szijj. În minututl 55 **Ciucur** l-a servit cu călcâiul pe Szijj, iar acesta a șutat pe jos, în dreapta lui Grigore, de la 14 metri, mingea lovind mai întâi bara, oprindu-se apoi în plasă. În minutul 60 în urma unei neînțelegeri M.Bătrânu - Boșca, TOBOȘARU s-a trezit cu mingea la picior la 3-4 metri cu poarta goală, îndeplinind o simplă formalitate. Peste doar două minute **Ciocoi** i-a pasat lui DOANĂ la 6 metri de poarta oaspeților, căpitanul gazdelor șutând violent pe jos, lăsându-l spectator pe portarul târgoviștean.

În minutul 80 centrarea ideală a lui **Ciucur** de pe dreapta a fost fructificată, de la 4-5 metri, de JILAVU. Același **Ciucur** l-a servit ca la carte, în penultimul minut de joc, pe PANESCU, care a împins mingea în plasă din apropiere.

Gabi Perșa, mascat de bară, înscrie primul gol al meciului și al 4-lea al său în acest campionat

DUPĂ DOI ANI, TÂRGOVIȘTENII PĂRĂSESC PRIMA LIGĂ

În ediția trecută, Chindia s-a salvat de la retrogradare în penultima etapă, în dauna lui Poli Timișoara. Acum, târgoviștenii n-au mai izbutit același lucru, în pofida unei colaborări cu FC Argeș, piteștenii cedând 5 jucători celor de la Chindia în perioada de transferări din iarnă. În ultimele duă campionate petrecute de dâmbovițeni în primul eșalon, aceștia au avut rezultate destul de modeste în deplasare, pierzând 26 din cele 34 de meciuri, golaverajul fiind și el sugestiv: 27:88! Chindia a obținut doar două succese externe în această perioadă: 2-1 la Bistrița, la 14 septembrie 1996, și 1-0 la Petroșani, la 1 noiembrie 1997.

Rezultatul de la Reșița reprezintă cea mai severă înfrângere pentru băieții lui **Constantin Stancu** în acest campionat. După meci, tehnicianul oaspeților a declarat: "**Retrogradarea noastră a fost pecetluită cu 4-5 etape în urmă. Tot ceea ce am realizat a fost pe puterile noastre, meritul aparținând băieților din teren. De când am preluat eu echipa, n-am făcut decât minus 3 la adevăr, dar se pare că totul a fost prea târziu. Referitor la meciul de astăzi pot să spun că am luat foarte repede primul gol, apoi auzind și ce se întâmplă la Fălticeni, moralul jucătorilor s-a prăbușit.**"

Figura antrenorului Stancu nu mai necesită nici un comentariu

VA RĂMÂNE CRISTI CHIVU LA REȘIȚA?

La 17 ani și jumătate, **Cristi Chivu** a ajuns un jucător de bază în garnitura rosso-nerilor. Evoluțiile sale din această primăvară, când a și marcat două goluri, au atras atenția mai multor conducători din primul eșalon.

Referitor la viitorul acestui talentat băiat, antrenorul **Silviu Stănescu** a ținut să precizeze: "**Cristi este un simbol pentru noi și nu voi fi de acord ca el să plece. Avem informații că niște persoane dubioase l-au contactat deja, fără să discute cu conducerea noastră. Consider un lucru lipsit de caracter ca în aceste momente să se încerce să se profite de el.**"

LA TINERET **CSM REȘIȚA - CHINDIA 2-1 (1-0)**

Băieții lui Carol Oțil neînvinși în ultimele 3 etape!

După succesul în fața lui Dinamo (scor 4-0) și remiza albă de la Pitești, tineretul CSMR-ului a obținut o nouă victorie, grație golurilor marcate de **Păuna (penalty)** și **Bădăluță**. La gazde au jucat următorii: **Agachi - Ușurelu, Bădăluță, Filip, Fiat - Mozici (Riteș), Ardeleanu (Șandru), Zimmer, Suciu (Ifca) - Păuna, Piturnea (Manef)**.

Apropo de evoluțiile tinerilor jucători reșițeni, am reținut declarația antrenorului **Silviu Stănescu**, vizavi de **Cosmin Filip**:"**Avem un jucător fenomenal la tineret. Filip este mult peste toți ceilalți. La peste 1,80m înălțime are o viteză de reacție și execuții de-a dreptul senzaționale.**"

CU UN PUNCT MAI MULT CA ACUM 23 DE ANI !

Locul 6 ocupat de CSM Reșița la finele ediției 1974-75 rămâne cea mai bună performanță a clubului, dar în acest campionat roș-negrii au obținut cu un punct mai mult ca atunci. În urmă cu 23 de ani, formația antrenată de **Ioan Reinhardt** izbutise 15 victorii, 5 remize, pierzând 14 jocuri, golaverajul fiind 54-48. Acum, gruparea condusă pe rând de **Ioan Sdrobiș,** regretatul **Mircea Chivu** și apoi de **Silviu Stănescu** a obținut tot 15 succese, dar a pierdut doar de 13 ori, încheind 6 partide la egalitate. Cele 55 de goluri marcate reprezintă o premieră în primul eșalon al fotbalului românesc.

Chimiuc sparge gheaţa prea târziu

UMT - INTER SIBIU 2-0 (1-0)

Stadion UMT, teren bun, timp plăcut, spectatori: 125.
Arbitri: S. Săftoiu - Gh. Biziniche, Şt. Dabi (toţi din Ploieşti).
Observator: Fl. Marcu (Oradea).
Cartonaşe galbene: Bărbosu, Samargi.
UMT: Chimiuc 6 - Mada 6,5 - Varga (cpt.) 6,5, Mihai 7, Samargi 5,5 - Paleacu 6 (86, Stoica M.), Iordache 5,5 (63, Brucă 5,5), Luca 6, Bărbosu 6 - Ploscariu 6, Petre 6 (89, Răcelescu).
Antrenor: Ghiţă Chimiuc. Pe bancă: Popovici - Fl. Bar.
INTER: Fl. Cotora 6 - Tolciu 6,5, Terchilă (cpt.) 6,5, Băcilă 6, Grigore 5 - Demian 6, Medeleanu 5,5, Maftei 5,5, Cl. Moldovan 5,5 (83, C. Stoica) - Galea 5 (74, Neguţ 6), M. Szegedi 5 (58, Mara 6,5).
Antrenor: Jean Gavrilă. Pe bancă: Ad. Toader - Mihart.
Au marcat: PETRE (28'), voleu splendid cu dreptul, din centrul careului mare, la centrarea expediată de Paleacu de pe flancul drept, unde îl depăşise pe Grigore, fiind găsit cu o minge lungă de Varga; VARGA (55'), şut cu exteriorul piciorului drept, dintr-o lovitură liberă de la 18 metri puţin lateral dreapta, pe lângă zid, la colţul lung, Cotora plonjând în reluare.

Antrenament O.K. înaintea venirii viceliderei

Încurcate mai sunt căile fotbalului. În secundele dinaintea începerii meciului de care Ghiţă Chimiuc îşi lega speranţele spargerii gheţii la UMT, bucuria foştilor lui "mânji" feroviari erupea deja în derby-ul de C al Timişoarei. În faţa unei asistenţe grupată mai degrabă la gardul dinspre arena Electrica, Varga & Co. s-au impus just după o serie de 5 eşecuri în faţa unor sibieni extrem de palizi, disputa fiind tranşată încă de la începutul reprizei secunde.

Cu o tripletă revenită după absenţa de la Câmpulung, şi anume Mada ca libero, Alin Luca la închidere şi Paleacu activ pe dreapta, UMT a început vivace, nouarul Narcis Petre trimiţând în acelaşi minut 7 cu capul pe portarul Cotora şi cu stângul, tot din careu, puţin pe lângă stâlpul drept. Şi deşi fazele fixe executate de Bărbosu şi mai ales Varga, care l-a "îndoit" în zid pe Medeleanu, n-au avut acurateţea necesară, era evident că deschiderea scorului va fi doar o chestiune de timp. Ruta "şcoală" Varga - Paleacu - Petre şi finalizarea ca la carte a vârfului umetist au arătat încă din minutul 28 că sâmbătă, 2 mai, era ziua UMT-ului, la exact o lună de la preluarea echipei de către Ghiţă Chimiuc.

Până la pauză, Inter, cu un joc dezlânat, s-a bazat doar pe urcările la cap ale lui Adrian Băcilă, omul de pază la Petre, având oarecum şansa egalării în minutul 30, când Demian a sprintat pe dreapta, centrarea sa lungă fiind reluată peste de Claudiu Moldovan. Cam atât în contul celor de pe Cibin, în vreme ce "lanterna" ar fi putut intra cu 2-0 la pauză, cursa decisă a lui Ploscariu pe dreapta, urmată de o centrare tare, neînsemnând un gol şi cu capul pentru Petre.

Şi dacă roş-negrii nu s-au desprins în minutul 45, dreptul lui Varga a semnat distanţarea logică la reluare, o altă lovitură liberă expediată identic, dar de la 30 de metri, de doiarul gazdelor dând în minutul 60 semnalul intrării într-o apatie totală de ambele părţi.

UMT şi-a mai destins faţa schimonosită de retrogradare, antrenându-se pe 3 puncte înaintea unei săptămâni în care, într-un interval de nici 70 de ore, va primi vizita viceliderei şi va încerca marea cu degetul tocmai în fieful liderei. Şi cum mingea e totuşi rotundă iar nou-promovata nu mai are nimic de pierdut, cine ştie?

MIHAI COMŞULEA

la cald... la cald... Deşi învingători în acest retur la Baia Mare, sibienii au încasat al 8-lea eşec extern la 0 în acest campionat, spre dezamăgirea lui JEAN GAVRILĂ: **"A fost cel mai slab meci al Inter-ului în deplasările din primăvară. Cu excepţia a 2-3 jucători, elevii mei au jucat deconectat, gândindu-se că întâlnesc doar ultima clasată. Totuşi, jocul nostru modest n-are explicaţie. Băieţii ar fi trebuit să fie motivaţi de propriul lor orgoliu măcar. Apreciez atitudinea faţă de joc a UMT-ului"**.

De cealaltă parte, după un draw la debut cu Motru şi alte 5 înfrângeri succesive cu un singur gol marcat, un GHIŢĂ CHIMIUC luminat de spargerea gheţii ne-a spus: **"Mă bucur că băieţii au reuşit mai mult în jocul lor, deşi unii au dus mai greu meciul de prin minutul 70. Dacă retrogradăm, sperăm s-o facem măcar cu fruntea sus şi la anul să repromovăm. Şi vom face ce se poate pentru a-i ajuta indirect în acest final pe polişti, de exemplu cu CFR Cluj."**

VARGA, UN CAMPION AL ŞUTULUI DEZAMĂGIT

Când balonul a atins plasa, Titi Varga şi-a serbat reuşita cu un semn din mână, simbolizând: "Degeaba". Fundaşul timişorean tocmai atinsese cota de 10 goluri marcate în actualul campionat, acesta fiind al 4-lea din lovitură liberă. "Piticu" a marcat de 3 ori cu şuturi de la distanţă şi tot de 3 ori din penalty, din acest procedeu izbutind şi singurul său gol în deplasare, tocmai în meciul tur de la Sibiu. Că toate aceste reuşite n-au folosit la mare lucru, s-a văzut pe reacţia sufletistului căpitan al UMT-ului în minutul 84. Atunci, la un contraatac irosit de Petre, pe care îl găsise pe flancul drept, Titi Varga şi-a dat jos de pe braţ banderola de căpitan, dorind iniţial s-o arunce pe gazon. Până la urmă, golgeterul echipei a jucat cu ea în mână!

Să notăm că Narcis Petre, care a înscris sâmbătă al cincilea său gol în acest sezon, toate reuşindu-le acasă, a marcat primul gol al alb-negrilor, după o secetă de exact 330 de minute, adică 5 ore şi jumătate fără punct, de la reuşita lui Varga în meciul cu Vega Deva.

INTER TRĂIEŞTE DIN INERŢIE

Cuvintele din titlu îi aparţin lui Jean Gavrilă, antrenorul sibian, care a zugrăvit situaţia materială şi financiară dificilă a grupării de pe Cibin: **"Nu mai este ca înainte de 1989, sprijinul fiind foarte modest."** Totuşi, Inter trăieşte din banii pe Radu Niculescu şi se bazează pe propria pepinieră, un exemplu în acest sens fiind introducerea rezervelor Neguţ, de doar 16 ani, din lotul UEFA 2000, Cosmin Stoica (19 ani) şi mai ales Bogdan Mara, mijlocaş de 20 de ani care a avut o jumătate de oră specială la Pădurea Verde. Inter s-a prezentat la Timişoara fără portarul Holom, gripat, care apărase excelent recent cu Poli, fără play-makerul Sabău, care recuperează după o întindere la ligamentele genunchiului, şi fără Manea şi Balaban, ambii accidentaţi.

Biziniche, o pată de culoare, o idee de... asistenţă

Gheorghe Biziniche a fost într-un dialog perpetuu cu Gavrilă, coachul sibian, explicându-i semnalizările sale: **"Am indicat corect ofsaid. Păi, urmăreşte-ţi atacantul cum se furişează tot timpul prin spatele fundaşilor umetişti"**. Peste câteva minute, la o repunere greşită de la margine a lui Demian, semnalată de asistentul ploieştean, tonul l-a dat Gavrilă către jucătorii săi: **"Băieţi, aveţi încredere în el, că doar e cel mai vechi arbitru din A"**. Şi tot aşa, până în final, Biziniche a cooperat cu Gavrilă, cu oamenii cu targă, cu spectatorii...

JUCĂTORUL MECIULUI Cel de-al 6-lea succes la 0 al alb-negrilor în acest campionat a fost şi opera treiarului SORIN MIHAI, fundaş la marcaj care a conferit siguranţă celei mai penetrabile defensive din serie. Remarca lui Mihai, **"Pentru ce să mai declar ceva acum"**, spune totul despre dezamăgirea umetiştilor spre finalul unui sezon ratat...

FLORIN BAR PE URMELE LUI SERGIU ŞI COSMIN

Florin Bar, care cu exact două săptămâni înainte, pe 18 aprilie, împlinise 17 ani, a luat loc în premieră, sâmbătă, pe banca de rezerve a UMT-ului. El este juniorul lui Remus Steop şi are un frate geamăn, Călin. Despre Sergiu şi Cosmin Bar, fraţii săi din defensiva CRF-ului ştim deja mai multe...

Gazul s-a evaporat sub furnale

CORVINUL - GAZ METAN 2-0 (1-0)

Stadion Corvinul, teren bun, timp frumos, spectatori: 2000.
Arbitri: D.Badea - M.Munteanu, Fl.Ivan (toţi din Bucureşti).
Observator: I.Barbu (Piteşti).
Cartonaşe galbene: Chezan, Păcurar, Bordeian - Handrea, Miclăuş, Roşca, Ciurar.
Cartonaş roşu: Handrea (53').
CORVINUL: Ceclan 5.5 - Sterean 6.5 - Bordeian 6, M.Dinu 5.5, Chira 6 - Costăchescu 6, Chezan 7, Bardac (cpt.) 7 (Andrei 5), Procorodie 6 (87, Căruntu) - Păcurar 5.5, Şandor 7 (81, Scarlat).
Antrenor: Florea Văetuş. Pe bancă: Clep, Cireş.
GAZ METAN: Roşca 5 - Lungu (cpt.) 5 - Ciurar 5, Handrea 4, Şomfălean 5, Miclăuş 4.5 - Vitan 5 (87, Bunea), Callo 5 (81, Al. Gabor), F.Popescu 6 - Iorga 6.5, Hanc 5.5 (68, Mucenica 5).
Antrenor: Şandor Varo. Pe bancă: Filip, Luca.
Au marcat: ŞANDOR (44'), dintr-un unghi de 45 de grade, balonul prinzând efect şi derutându-l pe Roşca; BARDAC (72'), din penalty, pentru fault în careu asupra lui Păcurar.

Hunedorenii au învins extrem de clar în duelul grupărilor cu cele mai bune două defensive din întregul eşalon secund al fotbalului nostru, care au abordat meciul fără griji, scutite de emoţiile retrogradării sau... promovării, de aici rezultând un meci deschis.

Condiţiile spectacolului fiind oferite, actorii care şi-au intrat primii în rol au fost Bardac&Co, care au dominat teritorial în prima parte, Sterean, în minutul 11 şi Chira (20') lăsând deschiderea scorului pe seama lui Marcel Şandor, care l-a depăşit cu uşurinţă pe Ciurar şi l-a învins dintr-o poziţie dificilă pe Roşca. Medieşenii au încercat ceva pe contraatacurile iniţiate de Iorga şi Ferenţ Popescu, stopate însă de închizătorul Chezan.

La reluare, cu oaspeţii mai activi în joc, ocaziile au apărut la ambele porţi, tot Corvinul fiind mai aproape desprindere. Tânărul Şandor a început să joace şi pentru tribune, fapt cu care Handrea n-a fost de acord, secerându-l din spate în minutul 53 şi lăsându-şi colegii în inferioritate numerică. Peste alte 5 minute, Costăchescu a trecut ca Orient Expres pe lângă Miclăuş şi în locul unei centrări pentru Chira, aflat complet nemarcat, a preferat şutul, respins în bară de Roşca.

În minutul 72 Costăchescu a interceptat din faţa lui Vitan, pasa printre, lansându-l pe Păcurar în cursa spre gol, fază la care goalkeeperul Roşca a optat pentru ultima soluţie: faultul în careu. Penaltyul executat liftat de căpitanul Bardac a fost aplaudat în picioare de Gheorghe Pogea, directorul Siderurgica S.A.

La finele unui meci în care mult mediatizatul Ferenţ Popescu a fost doar un actor grăbit, încercând multe, dar fără folos, spectatorii de sub Furnale au aplaudat evaporarea gazului, cerând un bis pentru evoluţiile următoare şi exultând totodată la auzul rezultatului de la Reşiţa, unde Vega triumfase...

VIOREL NICULA

JUCĂTORUL MECIULUI

După un tur petrecut la Vega Deva, fostul junior al Victoriei Călan a revenit în această primăvară la Corvinul. MARCEL ŞANDOR, născut la 10 februarie 1976 la Haţeg, ne-a spus: **"Ne-am făcut probleme înaintea meciului, de a cărei dificultate am fost conştienţi, dar a ieşit bine. Nu îmi pare rău că am plecat de la Deva"**.

la cald... la cald...

ŞANDOR VARO (antrenor Gaz Metan): **"Venisem să nu pierdem şi ne-am apărat şansele într-un meci deschis, dar am cedat. Asta e..."**

FLOREA VĂETUŞ (antrenor Corvinul): **"Am câştigat un meci greu, în faţa unei echipe bine aşezate în teren, cu veleităţi în deplasare, având jucători tehnici. Graţie mobilizării am câştigat fără drept de apel. Şandor a fost un pericol permanent, iar Chezan a fost exact la închidere."**

Tisza ameninţă din nou cu plecarea!

UTA - FC BAIA MARE 2-2 (1-1)

Stadion "UTA", teren foarte bun, timp frumos, spectatori 6000.
Arbitri: C. Vădana (Piatra Neamţ) - A. Iordăchescu, N.Stanciu (ambii din Bucureşti).
Observator: Gheorghe Ene (Bucureşti).
Cartonaşe galbene: Diaconescu - Szolomayer, I.Mureşan.
UTA: Pap 6 - Baicea 6 - Diaconescu (cpt) 6.5, Găman 6, Zaha 6, Panin 6.5 (89, Volocaru) - Baciu 6, Almăşan 6, Ciubăncan 6 - Mariş 6 (90, Butunoi), Plisca 7 (59, Drăgan 6).
Antrenor: Francisc Tisza. Pe bancă: Grozav, Mogoşanu.
FC BAIA MARE: Szolomayer 6 - Cr. Mureşan 6 - Şomcherechi 6, Bumb (cpt) 6, Szilaghi 5.5 (53, Ardelean 6), Roman 6.5, - ER. Szabo 5.5, Fl. Mureşan 6.5, R. Mureşan 6 (46, G. Pop 6) - Ghindă 6, Săvoiu 6 (90, Costrabă).
Antrenor: Ioan Sdrobiş. Pe bancă: Gâta, Maghioroş.
Au marcat: FLORIN MUREŞAN (min.16), cu un şut de la marginea careului mare, în urma unei pătrunderi frontale printr-o defensivă visătoare; PLISCA (min. 23), care a şutat din afara careului, după ce l-a întors pe Szilaghi, la o angajare a lui Ciubăncan; PLISCA (min. 56), lovitură de la 11 metri acordată în urma unui fault în careu a lui Szolomayer asupra lui Mariş; ROMAN (min.65) din lovitură liberă de la 25 m.

UTA n-a scăpat de complexul Maramureş

În ultimele trei campionate UTA nu a reuşit să învingă echipa din Baia Mare, la Arad! Nici de această dată arădenii nu au reuşit să se debaraseze de acest complex numit F.C.Maramureş chiar dacă şi-au dorit mult să câştige această partidă, în primul rând pentru a-şi consolida poziţia în clasament şi pentru a promova, într-un fel, un examen de maturitate în faţa unei echipe implicate în lupta pentru promovare. Băimărenii au prezentat o grupare solidă, motivată şi cu dorinţa de a câştiga meciul. Ei s-au dovedit însă vulnerabili pe linia de fund şi orice acţiune arădeană a prezentat pericol la poarta lui Szolomayer. Aşa a fost în minutul 30, când Diaconescu a centrat, Almăşan, nemarcat, a reluat cu capul, dar portarul oaspeţilor a avut un reflex de excepţie şi a respins mingea. Repriza a doua a adus în teren o echipă, FC Baia Mare, hotărâtă să învingă şi ocaziile s-au succedat la poarta lui Pap. Noul intrat în joc, Gabriel Pop, a trimis în bară, iar Săvoiu a şutat cu pământul, dar Pap a respins cu dificultate în corner. În plus, Roman a executat vreo trei - patru lovituri libere de la distanţă, trimiţând balonul ca "din tun" mereu periculoase pentru poarta arădeană. Sesizând această stare de spirit, antrenorul Tisza le-a cerut elevilor săi să atace mereu pentru a stăvili ofensiva oaspeţilor.

Cu toate că UTA nu a reuşit sâmbătă victoria, pierzând primele puncte pe teren propriu în acest retur, a reuşit prin prestaţia avută să lupte de la egal la egal cu o echipă din fruntea clasamentului, care are cel puţin pe moment, alte veleităţi. În concluzie, a fost totuşi o evoluţie satisfăcătoare a arădenilor, chiar dacă atât antrenorii cât şi jucătorii s-au arătat, la sfârşitul partidei, nemulţumiţi de rezultat, care îi pune în gardă pentru partidele următoare deosebit de dificile.

OVIDIU PĂCURARIU

Din şi dedesubt tribună

● Sponsorul echipei din Baia Mare, Heinrich Schosch a stat pe tot parcursul meciului pe banca de rezerve, iar după pauză, personal l-a anunţat pe Gabriel Pop să intre în teren.

În schimb, Feri Tisza, a părăsit spaţiul tehnic al băncii de rezerve, preferând să stea pe bordura de lângă gardul stadionului, în dreptul liniei de 16 metri a porţii în care a stat Pap în a doua repriză. Mai mult, pe parcursul pauzei, a rămas pe teren neînsoţind echipa la vestiare!

● Sâmbătă, din echipa UTA-ei au lipsit Botiş şi Todea, suspendaţi pentru cartonaşe şi Bogoşel care a suferit o fractură nazală în urma "cotului" aplicat de Grosu de la Vega Deva, în etapa trecută.

● Ironia soartei este că F.C. Maramureş, a evoluat sâmbătă cu inscripţia "West Bank Arad" pe echipament, instituţie al cărei principal acţionar este Heinrich Schorsch, dar al cărei vicepreşedinte este şi... vicepreşedintele UTA-ei, Ioan Anca!

● Trei angajaţi ai S.C. UTA S.A., Alexandru Trânc, Gheorghe Belei şi Ilie Moţ, au confecţionat şi au donat galeriei arădene, "Red Fighters" 100 (una sută!) de stegulete alb-roşii!

● Interpelat de câţiva suporteri de ce nu-i dă drumul lui Dan Mănăilă să revină la UTA, Heinrich Schrosh a răspuns spontan: **"Fotbalul este o afacere, nu o binefacere!"**

la cald... la cald...

IOAN SDROBIŞ (antrenor F.C.Baia Mare): **"S-au întâlnit două echipe care s-au dăruit exemplar, fapt mai rar în divizia B, UTA nu-şi putea permite să piardă, deoarece o mai aşteaptă jocuri dificile pe teren propriu, iar noi ne jucăm şansa până la capăt! Eu sunt antrenorul care cred în echipa mea! Jocul de astăzi a dovedit că am putut construi încet-încet, o echipă robustă. Returul a avut un început dubios pentru băimăreni, dar uşor echipa s-a structurat moral şi luptă mult pentru a ieşi învingătoare. Nu ştiu cât ne ajunge punctul obţinut astăzi, dar noi am venit să jucăm şi cred că am reuşit să dovedim acest lucru."**

FRANCISC TISZA (antrenor UTA): **"N-am participat ieri** (n.r. vineri 1.05) **la antrenamente pentru că am considerat că jucătorii au dat dovadă de lipsă de maturitate şi profesionalism! Deşi primesc de la club o alimentaţie corespunzătoare, eu spunându-le că nici maşina nu merge fără combustibil de calitate, aceşti jucători, în special cei crescuţi de mine, mi-au râs în faţă atunci când i-am implorat să-şi cumpere energizante, dulciuri, vitamine. Ce pot să aştept eu de la aceşti jucători? Să aibă un randament bun şi să alerge nouăzeci de minute, dacă ei nu au alimentaţia corespunzătoare? Pot eu să strig şi să fac orice tactică că tot degeaba!**

Le-am atras atenţia că se joacă încă acest campionat. Ei au considerat că acest joc este unul de vacanţă. Tot ce au făcut, în special Baciu şi Ciubăncan, jucători care ar fi putut ajuta această echipă, a fost total în detrimentul jocului, simulări în careu, căzături aiurea, lipsă de capacitate de efort, lipsă de prospeţime. Din ce cauză? Întrebaţi-i pe jucători! Nu ştiu dacă voi mai continua cu această echipă. Le-am spus săptămâna trecută: <<Pe mine numai o dată mă scuipă cineva în faţă. A doua oară mă întorc cu spatele şi nimeni nu mă mai vede!>>"

JUCĂTORUL MECIULUI MARIUS PLISCA:

"Sunt necăjit pentru rezultat. Aş fi vrut din suflet să câştigăm acest meci, să avem continuitate în rezultate. În definitiv însă, nu am pierdut şi încercăm să recuperăm la Craiova."

Poli câştigă după cinci luni de secetă

POLI - UNIREA DEJ 1-0 (0-0)

Stadion Dan Păltinişanu, teren bun, timp frumos, spectatori 3.000.
Arbitri: C. Miclea (Buşteni) - V. Badea (Ploieşti), C. Vărzaru (Bucureşti).
Observator: Al. Paşcanu (Cugir).
Cartonaşe galbene: Stoican - Sălăjan.
POLI: Frunză 6,5 - Ivan 5 (61, Gherman 5), G. Radu 6, Pelici 6,5, Stoicov 6 (76, Sasu 6,5) - Stoican 6, Ayeni 6, Velcea 5 - Vlaicu (cpt) 7 - Ibrahim 6,5 (88, Alexa), Igbinosa 6.
Antrenor: D. Firiţeanu. Pe bancă: Urai, Brehui.
UNIREA: Fekete 6,5 - Brici 6 - China 6, Codescu 5, Mic 5 - Danciu 6 (85, Pârvu), Sălăjan 6, Tămaş 6 - S. Pop 6 (64, Corujan 6) - Şuvagău (cpt) 6, Bar 5 (58, I. Lazăr 6).
Antrenor: I. Tătăran. Pe bancă: Rus, Farcaş.
A marcat: SASU (min. 81) din lovitură de la 11 metri, acordată în urma faultului comis de Codescu asupra lui Stoican.

la cald... la cald...

DAN FIRIȚEANU: **"Sunt un antrenor bucuros, pentru că am câștigat un meci după atâta tevatură cu o echipă, dacă vreți, și de strigoi, și de coșmaruri. Dar voi fi fericit doar când voi vedea echipa scăpată de retrogradare. Sunt în situația de a pune la punct din mers problemele echipei. Victoria de azi a fost una de moral, de tonus, care va influența evoluțiile viitoare."**

IOAN TĂTĂRAN: **"Meciul a fost deschis oricărui rezultat. Dar așa e fotbalul, scorul fiind decis de arbitru, pentru că faultul a fost jumătate de metru în afara careului. Am fi putut egala, dar am ratat situațiile pe care le-am avut. Cred că am fi meritat un egal astăzi, deși Poli a jucat mai motivat, având în Vlaicu și cei trei nigerieni principalele atuuri. Dacă jucam acum 2-3 săptămâni la Timișoara, nici nu concepeam să nu câștigăm."**

Ibrahim se bucură că Stoican a obţinut un nou penalty

Va fi Poli o nouă pasăre Phoenix?

Poate în cea mai nimerită alcătuire de care este posibilă la ora actuală (eventual cu Sasu mai mult în teren), Poli s-a impus la limită în fața unei formații care atunci când vrea poate fi foarte dificilă pentru orice adversar. Cu o primă repriză în care au fost la cârma jocului, violeții au arătat poate cel mai bun joc al lor din acest retur, în care victoria ar fi trebuit să apară mai din timp și cu mai puține emoții. Dar dacă avem în vedere degringolada existentă la echipă, creată de foștii antrenori și (foști) actuali pseudoconducători, lucrurile pot fi oarecum explicate, pentru că încă nu s-a găsit un remediu miraculos care să facă, peste noapte, din octogenari Feți-Frumoși. Actualilor oameni implicați în destinul Politehnicii nu le rămâne decât să salveze echipa de la retrogradare PRIN ORICE MIJLOACE. Iar de la vară vom avea grijă ca lucrurile să se îndrepte, măcar cât de cât.

Revenind la meciul de sâmbătă ar mai fi de menționat o conlucrare (totuși) neașteptat de bună între tripleta nigeriană și colegii lor, în condițiile în care despărțirea dintre cele două părți s-a făcut pe o cale mai puțin amicală. Bine că aceasta a fost dată uitării pentru că toată lumea din club ar trebui să fie montată spre unicul țel, rămânerea în liga secundă. Pentru ca, așa cum spuneam, vine ea și vara acestui an...

MARIUS BREAZU

JUCAT☺RUL MECIULUI

SORIN VLAICU

"Ne așteptam să fie un meci greu, având în vedere și situația noastră din clasament. Sunt mulțumit de rezultat și de atitudinea pe care au avut-o băieții față de acest meci. Evoluția noastră de astăzi îmi dă încredere pentru viitor în ceea ce privește evitarea retrogradării de către echipa noastră."

Trei momente importante

Deși nu s-au soldat cu goluri, trei momente ale jocului merită a fi notate: în minutul 26, Frunză i-a aplicat o talpă lui Șuvagău în suprafața de pedeapsă, arbitrul acordând lovitură liberă indirectă, rezolvată de același portar timișorean, care a blocat curajos șutul lui Tămaș. La poarta cealaltă, poate cea mai frumoasă fază a meciului i-a legat pe Vlaicu, Ayeni și Ibrahim, ultimul trimițând, din foarfecă pe spate, în bara transversală. Cu două minute înainte de final, tribunele au înghețat: lovitura liberă de la 20 de metri a fost bine executată de Corujan, Frunză a boxat oarecum defectuos datorită traiectoriei învârtite a mingii până la Șuvagău, care neinspirat, a trimis cu capul pe lângă buturile timișorene...

Firică n-a văzut penalty-ul!

Când Stoican a fost faultat în careu de Codescu, cei prezenți pe stadion oscilau între un sentiment de bucurie și unul de teamă, bineînțeles vizavi de o posibilă ratare a loviturii de padeapsă, care ar fi însemnat în proporție foarte mare trimiterea violeților în liga a treia mult mai repede decât s-ar fi așteptat cineva. În momentul executării loviturii de către Sasu, Dan Firițeanu se afla în spatele băncii de rezerve, acoperindu-și fața cu ambele palme. După reacția tribunei, antrenorul care și-a asumat greaua răspundere de a salva ceea ce au stricat alții și-a îndreptat pumnii spre cer, ca într-o mulțumire pentru reușita elevului său. Măcar de-a mai exista asemenea momente până la vară!

Din nou aplauze pe stadionul timişorean

După mai multe etape de tăcere, o parte a galeriei violeților s-a regrupat la peluza sud, acolo de unde ani de-a rândul au venit încurajările adresate favoriților. Chiar dacă numărul "ultrașilor" n-a fost foarte mare, totuși un pas a fost făcut. După etape în care atmosfera era placidă, s-au auzit din nou aplauze și încurajări adresate echipei. Iar la tribuna întâi, la apariția tandemului Zacchini - Giuchici, au răsunat aplauze!

Tradiţia se menţine

Contra Dejului, Poli a marcat al treilea gol din retur în fața propriilor suporteri, toate aparținând lui Marius Sasu și, notabil, toate din lovituri de la 11 metri. A fost mai întâi cel contra formației ARO Câmpulung (etapa a 18-a) apoi cel egalizator din meciul contra UTA-ai și acum victoriosul din fața Dejului. Până la finele actualei ediții, Timișoara va fi vizitată de Dacia Pitești și FC Baia Mare.

Gloria îşi face harakiri

GLORIA REŞIŢA - VEGA DEVA 1-2 (1-0)

Stadion "Gloria", teren foarte bun, timp frumos, spectatori 1.000
Arbitri: Gh. Negoiţă - Al Drogeanu (ambii Brăila), I. Onicaş (Zalău)
Observator: Constantin Ştefan (Bucureşti)
Cartonaşe galbene: Beloia, Chiş, Frumoca - D. Gabriel, C. Andrei, Berindei
Cartonaşe roşii: D. Gabriel (min. 64), Beloia (min. 68).
GLORIA: Benga 6,5 - Giurcă 4,5 (24, Decuseară 6) - Tuluc 5,5 D. Radu 5,5 Mitar 4,5, Panaitescu 5 - Laczko 6, Chiş (cpt.) 5, P. Dumitru 6 (84, Bichir) - A Foale 6 (74, Frumoca 5), Beloia 4.
Antrenor: Adrian Coca. Pe bancă: C. Toader, Ababi.
VEGA: Ciubotaru 6,5 - Tanasă 6 - Berindei 5,5 (71, Fartuşnic 7), Voinea 6, C. Andrei 5,5 (46, Vuia 7) - E. Popa (cpt.) 6, D. Gabriel 5, C. Luca 7,5, G. Ştefan 5,5 (64, Danciu 6,5) - Szemely 6,5, Naniu 6,5.
Antrenor: Ionel Stanca. Pe bancă: Corlaci, Bădoi.
Au marcat: A. FOALE (min. 22), cu capul, de la 6 metri, din centrarea lui Beloia; CHIŞ (min. 84 - autogol), după o lovitură liberă executată de Fartuşnic; MITAR (min. 87 - autogol), care a deviat nefericit în propria poartă centrarea lui Naniu.

Vega ia 3 puncte fără să înscrie, într-un meci cu 3 goluri

După acel neverosimil 0-4 înregistrat pe teren propriu în partida cu UTA, nou-promovata Vega Deva părea victimă sigură în Govândari. Aceasta și datorită faptului că antrenorul Stanca îi exilase pe banca de rezerve pe mai mereu titularii Fartușnic, Vuia și Danciu, cei 3 neoferind randamentul scontat în meciurile precedente. Prin prisma pozițiilor în clasament, miza partidei era extrem de mare, una de a fi sau a nu fi în Divizia B, căreia gazdele nu i-au rezistat nici fizic, nici psihic, cedând toate cele 3 puncte datorită a 3 acțiuni "sinucigașe".

Primul harakiri a fost comis de Gaia Beloia, care, cu un cartonaș galben la activ, a comis un fault stupid în jumătatea de teren adversă, ținându-l de tricou pe Luca, într-un moment în care Gloria avea superioritate numerică. A urmat, cu doar 6 minute înaintea finișului, autogolul lui Chiș, presat, e adevărat, de Vuia și Popa, care încercau frructificarea centrării lui Fartușnic. Iar "bomboana" pe colivă a pus-o Mitar, peste alte 3 minute, cu un alt autogol, similar celuia pentru care Escobar a fost ucis. Și astfel s-a impus o echipă care n-a marcat niciunul dintre cele 3 goluri!

Cu acest rezultat gazdele spun adio diviziei secunde. harakiri-ul cu Vega fiind de domeniul tragi-comicului. După cum debutase meciul, cei prezenți nu puteau să se declare altfel decât mulțumiți de succesiunea fazelor de gol în preajma lui Ciubotaru și Benga. Una dintre legile nescrise ale fotbalului s-a confirmat la mijlocul primei părți, când Foale a deschis scorul, după ce Szemely, scăpat singur, nimerise doar plasa laterală. Imediat după gol, Benga a scos senzațional cu genunchiul șutul lui Naniu, din 10 metri, care scăpase de Giurcă, la o altă incisivă acțiune deveană.

În minutul 55, Fortuna i-a întors spatele lui Decuseară în 3 faze distincte, derulate pe parcursul a doar 60 de secunde, surâzându-i în schimb trupei cu nume de astru. Mai întâi Decuseară a șutat, fiind față în față cu Ciubotaru, apoi a trimis peste transversală, finalmente, după repunerea mingii în joc, la o pasă a lui Foale, trimițând pe lângă poarta goală...

Autoeliminarea lui Beloia a turnat plumb în picioarele constructorilor, care au scăpat nepedepsiți în minutul 70, când Benga a prins "capul" lui Luca, și în minutul 83, când șutul lui Vuia, din unghi, a atins plasa laterală. Apoi valul decisiv al atacului celor mai proaspeți fizic, prin introducerea lui Fartușnic, Vuia și Danciu, a îngenunchiat Reșița.

Ultimele minute i-a făcut pe reșițeni să rămână întinși pe gazon, după meci, în vreme ce trupa lui Stanca își saluta relativ reținut suporterii, probabil gândindu-se deja la sosirile CFR-ului și poliștilor sub Cetate...

PETRU FUCHS

a cald... la cald.

IONEL STANCA (antrenor Vega): **"Îmi pare rău că alături de UMT va retrograda și Gloria. Ne-am jucat aici ultima carte pentru că fără puncte de afară eram retrogradați. Pentru cel de-al 3-lea loc care duce în divizia C, lupta se va da între Deva, CFR Cluj și Poli Timișoara. Mi se pare suficient să câștigăm toate cele trei meciuri de acasă, printre ele numărându-se și derby-urile cu CFR Cluj și Poli."**

NICOLAE DRĂGAN (președinte AS Gloria): **"De azi vom trece la o remaniere totală a acestui club. Dacă voi mai rămâne președinte... Păcat de patrimoniul acesta minunat, dar dacă se va considera necesar, putem închiria stadionul unui lot UEFA, de pildă."**

VA AJUNGE SEVI LA DEVA?

Sevastian Bica, fostul jucător al Motrului și al CSM-ului reșițean, care a obținut recent statutul de jucător liber în ședința CSJ, s-a întreținut îndelung cu Duli Kelemen, organizatorul de competiții al Vegăi Deva, cu ocazia meciului Gloria - Vega. Va da din vară fostul mijlocaș al divizionarei A Bârzava pe Mureș?

"SURMENAJ" FIZIC LA CONSTRUCTORI

Liberoul Giurcă a fost înlocuit rapid, în minutul 24, locul lui fiind preluat de Chiș, care mai evoluase pe acest post. Schimbarea atât de timpurie a avut efect în final, când Laczko acuza crampe musculare, iar Decuseară, revenit după o îndelungată absență, n-a rezistat mai mult de 40-50 de minute. Introducerile tardive ale lui Frumoca și Bichir au condus la un deznodământ decis de căderea fizică. Apropo: Întrebat dacă antrenorul are partea lui de vină la situația echipei, președintele Nicu Drăgan a răspuns tot cu o... întrebare: "Care?" Aluzie la perindările lui Oțil, Firițeanu și Coca.

Laczko la pământ, Gloria nu mai cântă...

DEGEABA S-AU CANTONAT LA MINIHOTEL...

Unul dintre motivele despărțirii lui Dan Firițeanu de Gloria a fost organizarea cantonamentului în altă parte decât în minihotelul clubului. Pentru crucialul meci cu Deva, constructorii au stat în propriul fief. Degeaba însă... Și astfel, după ce condusese în tur la Deva până aproape de final cu 3-2, cedând cu 3-4, Gloria a mai pierdut o dată în ultimele minute în fața lui Vuia & Co. Și un 1-0 le-ar fi fost benefic reșițenilor, în eventualitatea egalității de puncte după 34 de etape...

JUCAT☺RUL MECIULUI Pentru impunătorul **CIPRIAN LUCA**, poreclit "Cioară", președintele dinamovist Buduru și-a arătat încă din tur interesul printr-un fax remis Vegăi, iar Rapid și-a trimis operatorul pentru filmarea meciului Gaz Metan - Deva. De internaționalul de juniori devean se interesează și Corvinul. Tatăl jucătorului, electrician la IREH Deva și membru de marcă al galeriei Vegăi, a chemat înaintea începerii returului un preot, pentru a binecuvânta echipa de sub Cetate. Luca jr., eroul de sâmbătă, a remarcat: **"Nimeni nu cred că mai credea că vom întoarce rezultatul,, dar ne-a ajutat Dumnezeu! Dacă în alte meciuri am avut ghinion, astăzi am avut noroc, care, sper, că nu ne va părăsi în lupta încă deschisă pentru rămânerea în B."**

BILANŢ EXCELENT AL OLIMPIEI PE TEREN PROPRIU ÎN RETUR: 6 JOCURI, 6 VICTORII, 20-1 GOLAVERAJ !

Doar FC Baia Mare și Vega Deva nu s-au întors cu traista goală din deplasare, cele două formații izbutind o remiză în orașul de pe Mureș, respectiv o victorie în Govândari. Cum însă despre aceste jocuri, cât și despre cele două partide de la Timișoara și cea de la Hunedoara aveți posibilitatea să citiți mai multe în paginile rezervate eșalonului secund, în cele ce urmează, ne vom ocupa, pe scurt, de celelalte 4 întâlniri programate în runda a 29-a.

UNIREA ALBA IULIA - MINERUL MOTRU 2-1: **Mândroc (8), Gherman (83) - Militaru (35)**. Actualii elevi ai lui Gigi Borugă i-au învins pe foștii jucători ai antrenorului arădean! Și în campionatul trecut, la Alba Iulia, s-a înregistrat tot o victorie la limită a gazdelor, scor 1-0, golul reușindu-l atunci Chivu (min. 66).

OLIMPIA SATU MARE - ELECTROPUTERE 2-1: **Iodi (18), Negrea (71) - Biță (83)**. A 7-a victorie consecutivă pentru gruparea condusă de tehnicianul Gavril Both! Olimpia a încasat primul gol pe teren propriu în acest retur, în cele 6 jocuri disputate în această primăvară, la Satu Mare, liderul având un golaveraj excelent: 20-1! Să ne reamintim că în etapa a 33-a a ediției trecute, oltenii învingeau fără probleme la Satu Mare, scor 1-0, gol Claudiu Niculescu, Electroputere fiind atunci în luptă pentru promovare, alături de CSM Reșița.

CFR CLUJ - DACIA PITEŞTI 3-1: **Velțan (13), Iepure (50, 64 - penalty) - Diță (86)**. A 10-a victorie pe teren propriu pentru ardeleni, care și în campionatul trecut au învins fără probleme pe Dacia, scor 4-1.

ASA TG. MUREŞ - ARO CÂMPULUNG 2-1: **Chiratcu (18), Stanciu (30 - penalty) - I. Ilie (68)**. Succes obligatoriu pentru ASA, angrenată în cursa pentru obținerea locului doi, cel care oferă posibilitatea disputării unui joc de baraj pentru promovarea în primul eșalon. ARO a cucerit un singur punct afară în retur, în chiar prima etapă, 1-1 la Timișoara, cu Poli!

ET. VIITOARE:

Et. 30 (miercuri, 6 mai): Dacia Pitești - Unirea Alba Iulia (**1-2**); UMT - ASA Tg. Mureș (**0-3**); Vega Deva - CFR Cluj (**1-7**); Unirea Dej - Corvinul (**0-3**); Inter Sibiu - Gaz Metan (**0-0**); FC Baia Mare - Gloria (**3-0**); Min. Motru - Poli (**1-2**); ARO Câmpulung - Olimpia Satu Mare (**1-1**); Electroputere - UTA (**0-1**)

Et. 31 (sâmbătă, 9 mai): UTA - ARO Câmpulung (**2-4**); Inter Sibiu - ASA Tg. Mureș (**0-1**); Poli - Dacia Pitești (**1-1**); Gloria - Electroputere (**2-4**); CFR Cluj - FC Baia Mare (**0-5**); Corvinul - Min. Motru (**0-1**); Olimpia Satu Mare - UMT (**3-3**); Gaz Metan - Unirea Dej (**0-1**); Unirea Alba Iulia - Vega Deva (**1-2**)

GOLGETERI:

17 goluri: **Ghindă** (FC Baia Mare - 2 din penalty)

16 goluri: **Iorga** (Gaz Metan - 3 p)

13 goluri: **R. Ciolobc** (Olimpia Satu Mare - 2 p); **Săvoiu** (FC Baia Mare)

12 goluri: **Iepure** (CFR Cluj - 2 p)

REZULTATE B1: Politehnica Iași - Dunărea Galați 1-0; Midia Năvodari - Dunărea Călărași 3-0; Poiana Câmpina - Metalul Plopeni 3-1; Astra Ploiești - NItramonia Făgăraș 4-1; FC Onești - FC Brașov 2-0; Metrom Brașov - Dacia Brăila 0-0; Petrolul Moinești - Bucovina Suceava 3-1; Tractorul Brașov - Gloria Buzău 0-1; Precizia Săcele - Rocar București 2-0.

În clasament: **1. Astra Ploiești 76 p** (69-14); **2. FC Onești 74 p** (73-21); **3. FC Brașov 56 p** (42-28)... **16. Dunărea Galați 24 p** (32-59); **17. Dunărea Călărași** (29-69); **18. Bucovina Suceava 23 p** (26-55).

CLASAMENT

Echipa		TOTAL						ACASĂ					DEPLASARE					Adevăr
1	SATU MARE	29	18	5	6	56-32	59	15	14	1	0	38-9	14	4	4	6	18-23	+14
2	ASA TG.M.	29	16	5	8	42-29	53	15	12	2	1	28-8	14	4	3	7	14-21	+8
3	BAIA MARE	29	15	4	10	53-32	49	14	11	0	3	34-8	15	4	4	7	19-24	+7
4	GAZ METAN	29	15	3	11	37-29	48	15	13	2	0	32-9	14	2	1	11	5-20	+3
5	ELECTRO	29	15	1	13	47-40	46	14	11	1	2	38-16	15	4	0	11	9-24	+4
6	UNIREA DEJ	29	14	3	12	39-32	45	14	13	0	1	32-8	15	1	3	11	7-24	+3
7	CORVINUL	29	14	2	13	36-25	44	15	13	1	1	29-6	14	1	1	12	7-19	-1
8	MOTRU	29	13	3	13	37-42	42	14	11	0	3	22-12	15	2	3	10	15-30	0
9	ALBA IULIA	29	13	3	13	40-46	42	15	12	2	1	28-9	14	1	1	12	12-37	-3
10	UTA	29	11	7	11	44-43	40	15	9	4	2	28-17	14	2	3	9	16-26	-5
11	ARO	29	10	9	10	37-36	39	14	9	4	1	20-9	15	1	5	9	17-27	-3
12	DACIA	29	12	3	14	39-40	39	14	10	2	2	27-12	15	2	1	12	12-28	-3
13	INTER SIBIU	29	12	3	14	34-35	39	14	11	2	1	24-8	15	1	1	13	10-27	-3
14	CFR CLUJ	29	11	4	14	36-46	37	15	10	1	4	29-15	14	1	3	10	7-31	-8
15	POLI	29	10	5	14	30-38	35	15	8	3	4	22-13	14	2	2	10	8-25	-10
16	VEGA DEVA	29	10	5	14	32-49	35	14	7	4	3	21-17	15	3	1	11	11-32	-7
17	GLORIA	29	9	2	18	31-49	29	15	9	2	4	19-13	14	0	0	14	12-36	-16
18	UMT	29	7	5	17	32-59	26	14	7	5	2	26-16	15	0	0	15	6-43	-16

ECHIPA FOTBAL vest

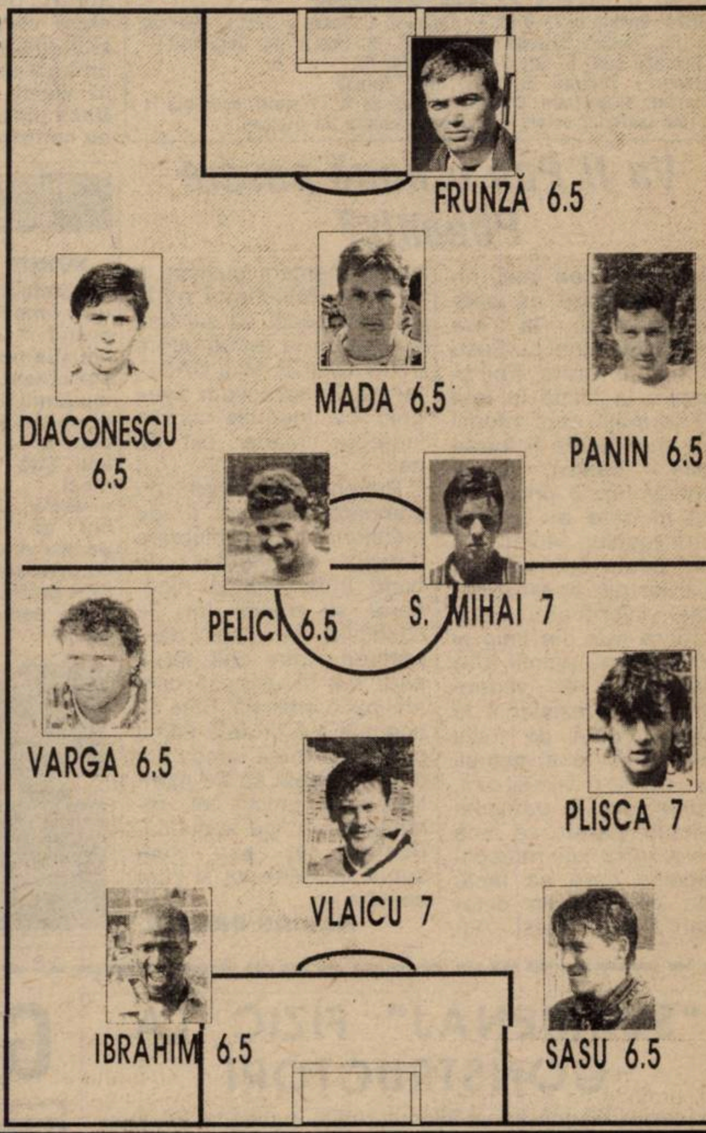

OFERTĂ EXCEPȚIONALĂ
7 aprilie-7 mai

MAGNET
agent autorizat dialog GSM

vă invită la magazinul MAGNET
unde vă așteaptă personal calificat și un...
dialog GSM

Pentru un abonament dialog GSM, MAGNET vă oferă un **tricou imprimat** și o **REDUCERE** de 5% la cumpărarea oricărui produs electrocasnic
TEFAL® sau **Rowenta**

Abonați-vă la dialog GSM și veți avea numai de câștigat!!

MAGAZIN MAGNET, TIMIȘOARA, Str. Victor Vlad Delamarina nr. 1 TEL./FAX 056-190.595

TENOGRAMA UNUI CONTINUU ZBUCIUM

upă perioada Pascu urmează...

EPOCA ERMANNO ZACCHINI?

Viorel Vişan crede în salvare

Este evident că parcursul lui Poli din acest retur - cel mai dezastruos din istoria postbelică a clubului - nu este deloc întâmplător. Clubul timişorean se confruntă cu o criză financiară fără precedent, cu o criză evidentă de autoritate, cu lupte interne obscure, cu grave greşeli manageriale, presiuni externe deseori cu tentă politică... Dar cu ce nu se poate confrunta Poli acum?

Totuşi, cu funia de gât, frânele clubului au fost în cele din urmă preluate de Adunarea membrilor fondatori, care a numit un nou Consiliu de administraţie şi l-a demis pe preşedintele Mircea Pascu. Noul Consiliu, format din Miroslav Giuchici - preşedinte, Ermanno Zacchini, Viorel Boiţ, Viorel Vişan şi Jackie Ionescu - a fost mandatat să negocieze o asociere cu firma RIPS, patronată de Eugen Seracin, fostul şef al galeriei alb-violeţilor din anii '70. S-a spus la începutul săptămânii trecute că RIPS va finanţa clubul până la vară, până se vor pune bazele unei societăţi pe acţiuni (de când auzim tot asta?), urmând ca scaunul de preşedinte să fie ocupat de Petre Mehedinţu, fost jucător la Poli şi angajat al firma lui Eugen Seracin...

De ce a căzut RIPS-ul?

Dar, după mai multe întâlniri între Poli şi RIPS, din posibila asociere s-a ales praful. Cauzele le-am aflat de la Viorel Vişan, unul dintre principalii negociatori din partea clubului. Reprezentanţii lui Poli au estimat ca necesară pentru salvarea de retrogradare o sumă între 400 şi 500 de milioane lei pe care RIPS urma să o vireze în cont la 5 zile de la semnarea asocierii. Eugen Seracin n-a fost de acord, propunând alimentarea eşalonată a contului.

O altă disensiune s-a ivit în legătură cu continuitatea contractului de asociere. Chiar dacă RIPS a fost de acord ca la formarea societăţii pe acţiuni în vară, prioritatea achiziţionării pachetului majoritar de acţiuni, 51 la sută, să o aibă "grupul Zacchini - Reggiana", nu a vrut să accepte clauza conform căreia dacă Poli ar retrograda, asociaţia să se desfiinţeze. Viorel Vişan e de părere că exista pericolul, în cazul unei retrogradări, ca Poli să dispară, asociaţia rămânând pe termen nelimitat viabilă, dar nefinanţată! De fapt, iată cum sintetizează Viorel Vişan obiecţiile clubului: **"Orice contract în care nu sunt prevăzute sume clare şi termene este atacabil. Noi am vrut să se specifice că RIPS finanţează clubul până la formarea unei societăţi pe acţiuni. Ei n-au fost de acord cu această formulare. În plus, sumele vărsate trebuiau să fie oglidite în nişte anexe clare în care banii să fie evidenţiaţi sub formă de salarii, prime şi alte cheltuieli. Repet, fără sume exacte şi termene exacte, nu se poate face o asociere, un contract."**

Petre Mehedinţu - totul sau nimic

Deşi Viorel Vişan a adăugat că **"n-am trântit RIPS-ului uşa în nas şi oricând ne putem aşeza la masa tratativelor"**, membrul italian al Consiliului de administraţie, Ermanno Zacchini mai subliniază un impediment: **"Cu cele 400 de milioane contribuţie, RIPS dorea să numească 3 dintre cei 5 membri ai Consiliului, adică o putere absolută şi în plus ca preşedintele Consiliului, Petre Mehedinţu, să fie şi preşedinte executiv. Prea multă putere în mâna unui singur om!"** Sigur că aceste condiţii impuse de Eugen Seracin nu puteau fi acceptate de membrii fondatori, care au numit Consiliul şi, practic, au tratat unilateral, în ultimele luni, cu grupul italian reprezentat de Zacchini. Clauza putea însemna ca ei să piardă totul! Autoritatea în club şi chiar... locurile de muncă. Nu! Nu pledăm că o asociere cu RIPS era soluţia ideală. Se pune problema, negocierile întrerupându-se, ce va face Poli în continuare?

Poli - made in Italy

Viorel Vişan este încrezător: **"Vom găsi banii necesari pentru încheierea sezonului în condiţii onorabile! De fapt e o certitudine!"** Cum? Simplu. Prin Ermanno Zacchini, care, deşi asocierea cu Reggiana e deocamdată ratată, reprezintă câţiva oameni de afaceri italieni dispuşi să o finanţeze pe Poli. Singura lor pretenţie este deocamdată ca Zacchini să facă parte din Consiliul de administraţie. În legătura cu aceasta, Vişan se exprimă: **"Sunt sigur că partea italiană e bine intenţionată şi dacă făceam o asociere cu Reggiana atunci când trebuia, acum aveam un parcurs peste cel al UTA-ei!"**

Ermanno Zacchini caută banii de... salvare

Zacchini, noul preşedinte al lui Poli!

Situaţia financiară la Poli, însă e mai albastră decât bănuiau chiar şi membrii fondatori. Sâmbătă, după partida cu Unirea Dej, Consiliul de administraţie a stat cu orele în şedinţă, constatând că "gestiunea Pascu" a lăsat datorii curente de **203** milioane lei şi datorii contractuale faţă de jucători de **129** milioane lei. Estimându-se că Poli are nevoie de **427** milioane de lei pentru a se salva, Consiliul este pus deci în situaţia de a face rost de **759.000.000** lei! Vişan şi Zacchini consideră că aceşti bani vor ajunge la club, în cea mai mare parte dinspre Italia. **"Asta nu înseamnă că Poli va fi luată de italieni!"**, afirmă Zacchini. Nu asta e problema signor Zacchini! Pe suporterii Vicenzei, de exemplu, nu-i deranjează că majoritatea acţiunilor clubului e deţinută de englezi! Îi interesează că Vicenza a ajuns până în semifinalele Cupei Cupelor! Pe suporterii timişoreni nu-i interesează dacă Italia sau RIPS-ul o salvează pe Poli! Îi interesează să ne batem iar cu Dinamo sau Steaua...

Tot sâmbătă după masă, probabil având în vedere că lui Petre Mehedinţu i s-a obiectat faptul de a ocupa şi funcţie administrativă şi executivă, Consiliul a hotărât ca nici un angajat al clubului să nu poată face parte din administrativ. Şi cum săptămâna trecută Viorel Vişan a fost numit antrenor secund, iar Jackie Ionescu e director tehnic, joi, la o nouă şedinţă a Adunării generale a membrilor fondatori, va fi propusă noua structură a Consiliul de administraţie:

ERMANNO ZACCHINI - preşedinte
MIROSLAV GIUCHICI - vicepreşedinte
ION CĂPRARIU (preşedinte Camera de muncă), MARCEL IVU (patron), VIOREL BOIŢ - membri.

Despre această ultimă schimbare l-am rugat să comenteze pe Jackie Ionescu: **"Zacchini este un perfecţionist. Vrea ca toate lucrurile să se aşeze perfect, ca dincolo. La noi, din păcate, lucrurile sunt mai fluide. Personal, nu mă interesează nici o funcţie. Am revenit la Poli pentru trei săptămâni din motive absolut sentimentale. Să încerc să ajut".**

Aşa e, domnule profesor! La Poli, lucrurile sunt încă fluide...

DUKI POPOVICI

Nu-i vestiaru' seif de bancă

TENTATIVĂ DE BLAT ÎN GOVÂNDARI?

Un agent al nostru, mare cafegiu, care îl întrece net la acest capitol pe **Tavi Foale**, a fost prezent în Govândari, la partida Gloria - Vega Deva. Înainte de meci, acesta a sorbit licoarea neagră împreună cu vicepreşedintele secţiei de fotbal de la gruparea reşiţeană, **Tavi Rus**. Fostul jucător al constructorilor i-a mărturisit că are să-i spună ceva, dar aşteaptă deznodământul întâlnirii. Şi după ultimul fluier al arbitrului, vicele alb-albaştrilor i-a spus omului nostru că doi jucători ai Gloriei, **Florin Chiş** şi **Gaia Beloia**, au fost contactaţi în săptămâna premergătoare disputei în vederea unui aranjament. Dacă în cazul lui **Chiş** nu ni s-a explicat despre cine este vorba, am aflat că **Beloia** a fost contactat de **Florin Ianu**, fostul portar al reşiţenilor, exclus din lot cu 3 săptămâni în urmă, din motive disciplinare... Suma vehiculată a fost în jurul cifrei de 50 de milioane de lei. După ce au fost contactaţi, cei doi jucători s-au prezentat imediat la conducerea Gloriei, demascându-i pe cei care au umblat cu fofârlica. Neşansa a făcut însă ca tocmai **Chiş** şi **Beloia** să comită două greşeli grave în timpul jocului, care au dus la tot felul de speculaţii...

CUM A AJUNS VĂDANA SĂ ARBITREZE UTA - FC BAIA MARE

Iniţial, cavalerul fluierului desemnat să conducă jocul UTA - FC Baia Mare a fost bucureşteanul **Adrian Stoica**. Acesta însă s-a îmbolnăvit miercuri, devenind indisponibil, locul lui fiind luat de **Constantin Vădana**, din Piatra Neamţ. Interesant de ştiut ar fi de unde au apărut microbii bolii: de la Baia Mare, Târgu Mureş sau Arad?

RADU RĂCELESCU VA RENUNŢA LA TRICOUL ALB-NEGRU

Fundaşul UMT-ului, **Radu Răcelescu**, a evoluat doar un minut în întâlnirea cu Inter Sibiu. Înainte de meci, acesta era foarte calm, mâncând liniştit seminţe. Într-un târziu, agentura noastră a aflat şi despre planurile de viitor ale jucătorului lui **Ghiţă Chimiuc**. Fiind absolvent al Facultăţii de Construcţii, **Răcelescu** doreşte să ocupe un post de inginer la Aquatim, pentru care va susţine un concurs peste două săptămâni. El s-a hotărât să-şi continue şi activitatea fotbalistică, dar la nivelul Diviziei D, anunţându-l pe această cale şi pe preşedintele actualului său club, **Ştefan Şeţu**. De altfel, contractul lui **Răcelescu** cu UMT-ul va expira în vară.

La partida cu Inter Sibiu au fost prezenţi şi alţi doi ex-umetişti: **"Cioacă" Roşu** şi fostul antrenor al portarilor, **Vali Caraivan**. Primul va lua drumul Ungariei, la echipa Nyiregyhaza, unde a mai jucat, urmând să semneze un contract avantajos pe un an de zile. **Vali Caraivan** a fost solicitat de **Radivoi Miatov** să se ocupe de pregătirea juniorilor de la Auto şi probabil va face acest lucru, fără nici o pretenţie financiară.

ÎNTÂLNIRE DE GRADUL TREI!

De când a fost numit din nou director tehnic la Poli, Jackie Ionescu nu mai urmăreşte meciurile de la peluză, ci de la tribuna a II-a. Un microfon strecurat în buzunarul reputatului tehnician a înregistrat un schimb de cuvinte care a avut loc între Jackie şi fostul antrenor al alb-violeţilor, Octavian Roşca, înaintea partidei cu Unirea Dej. **"Bună ziua. domnu' Roşca"**, s-a adresat primul când a intrat în curtea din faţa vestiarelor. În replică, Tavi a spus: **"Eu v-am salutat, dom' profesor..."** Dar Jackie a pus punctul pe "i": **"Da, dar ce greu ţi-a fost!"** Pentru a percepe mai bine acest dialog trebuie să vă reamintim că înainte de a renunţa la postul de director tehnic, la începutul acestui an, Jackie Ionescu a avut o discuţie mai tare cu Octavian Roşca...

VICEPREŞEDINTELE UTA-EI ŞI "CAZUL" TRUŢULESCU

Urmărirea celebrului colonel **Truţulescu** în Arad era cât pe ce să-i provoace neplăceri vicepreşedintelui alb-roşiilor, **Ioan Ienciu**! Poliţiştii dotaţi cu cagule pe faţă şi cu armament sofisticat au luat cu asalt blocul 30 de pe Calea Iuliu Maniu şi erau gata-gata să nimerească la apartamentul vicelui UTA-ei, situat cu un etaj mai jos decât cel vizat!!!

LA REŞIŢA S-A JUCAT ŞI ... ŞAH!

A frapat asemănarea izbitoare a echipamentelor purtate de Gloia Reşiţa şi Vega Deva în jocul de sâmbătă! Ambele formaţii au avut tricouri în pătrăţele, oaspeţii în alb-albastru (tocmai culorile constructorilor), în timp ce gazdele au evoluat în carouri galben-negre, care le-au purtat noroc la meciul cu Poli Timişoara. Cu atâtea pătrăţele pe teren, gândul ne-a zburat la... şah. Iar pierderea unei piese importante de către deveni, prin eliminarea "calului" **Dan Gabriel**, a fost urmată de o mutare greşită a "nebunului" **Beloia**...

AYENI VA JUCA DIN TOAMNĂ LA REGGIANA !

Prezent la disputa Poli - Unirea Dej, **Ermanno Zacchini** l-a întrebat înainte de joc pe antrenorul **Dan Firiţeanu** care este părerea sa vizavi de jucătorii nigerieni. Antrenorul lui Poli a spus: **"Au adus un suflu nou la echipă şi dacă vor rămâne şi din campionatul viitor la acest club, cei 3 vor ajunge să joace toţi la Reggiana."**

Managerul italian a precizat imediat: **"Din toamnă unul va îmbrăca sigur tricoul formaţiei din Serie B. Este vorba de Bosun Ayeni."** Dar **Firiţeanu** a insistat: **"Toţi trei pot juca la Reggiana, dar trebuie şlefuiţi."**

Această convorbire a putut fi recepţionată de agentura noastră cu ajutorul unui microfon strecurat în trusa medicală a doctorului **Ghilezan**!

FOŞTII ŞI ACTUALII CEFERIŞTI S-AU FELICITAT RECIPROC !

La încheierea partidei UMT - Inter Sibiu, imediat ce-a ajuns la vestiare, antrenorul gazdelor, **Ghiţă Chimiuc**, s-a interesat de rezultatul meciului de Divizia C, Electrica - CFR Timişoara, disputat în vecini. N-a fost nevoie să aştepte prea mult, pentru că şi-au făcut rapid apariţia acolo foştii săi elevi, **Vascko, Mita şi Ardeoiu**, care i-au povestit tot filmul jocului, cu lux de amănunte! Evident că jucătorii CFR-ului au fost şi ei curioşi de scorul înregistrat pe arena "UMT". A venit apoi şi secundul **Doru Miclăuş**, şi astfel foştii şi actualii ceferişti s-au felicitat reciproc, în preajma unei lăzi cu bere!

AGENTURA

FOTBAL vest vă oferă 50 DE PREMII

la concursul FOTBAL vest MONDIAL

Concurs "FOTBAL vest MONDIAL" a ajuns, deja, la al cincilea talon din setul de 16. Nu uitaţi! Chiar dacă aţi pierdut unul dintre taloane sau nu sunteţi sigur de răspuns, veţi beneficia în final de un talon **JOKER**, care poate înlocui oricare din cele 16.

Trimiteţi pe adresa redacţiei TOATE taloanele într-un singur plic după încheierea concursului.

În fiecare talon apare o poză ajutătoare, o întrebare şi... trei răspunsuri, notate cu **1, X** şi **2.** Răspunsul pe care îl veţi considera corect îl veţi evidenţia, prin încercuirea unuia din cele trei semne: **1, X** sau **2.** SUCCES

TALON 5 FOTBAL vest MONDIAL

Cine este antrenorul naţionalei Germaniei, cel care şi-a condus echipa spre ultimul titlu european?

1. Cesare Maldini
X. Berti Vogts
2. Ghiţă Chimiuc

Premiile concursului FOTBAL vest MONDIAL

- Un **TELEVIZOR COLOR**, cu diagonala de 51 cm şi teletext
- Un **radiocasetofon**
- Un **radio cu ceas**
- Două **walkman**-uri
- 5 **radiouri portabile**
- 10 **ceasuri** cu inscripţia "Fotbal vest"
- 30 de **tricouri** cu inscripţia "FOTBAL vest"

Tramvaiul tamponat de tren

ELECTRICA - CFR TIMIŞOARA 0-3 (0-1)

Stadion "Electrica", teren bun, timp înnourat, spectatori 500.
Arbitri: F.Vilău (Bujoreni - Rm.Vâlcea) - B.Medra (Rm.Vâlcea), N. Gheorghe (Tomoşani - Rm.Vâlcea).
Observator: Ion Barna (Oradea).
Cartonaşe galbene: Durlă - Mita.
ELECTRICA: Muraru - Tătaru - Iacobici, Kovacs (cpt.), (63, Vlătănescu), Mihalache - Stan, Gomoi, Volosciuc (51, Iliuţă), Cristea (31, Durlă) -Crişanov, Ritfer.
Antrenor: Octavian Foale. Pe bancă: Creţ, Sorescu.
CFR: STOIANOV - LUPU - S.Bar, PETROV (cpt.), C.Bar - Moraru (88, Hârşoveanu), ARDEOIU, Mita (71, Pişleag), Bălă - DIMA, Giuchici (81, Batki).
Antrenor: Călin Rosenblum. Pe bancă: Mikloş.
Au marcat: C.BAR (min.2) ,cu un şut de la 22 metri pe mijlocul porţii, Muraru plonjând în contratimp, după o lovitură liberă executată scurt de Mita; GOMOI (autogol, min. 70), trimiţând în propria poartă din preajma careului mic, după o încercare de a îndepărta pericolul, la o centrare şutată în faţa porţii de Bălă; BATKI (min. 88), cu un şut din marginea careului mare, din poziţie centrală, balonul atingându-l în traiectoria sa pe Gomoi, după ce iniţial Dima s-a distrat cu apărarea adversă.
Jucătorul meciului: DIMA.

● Mult aşteptatul duel Foale - Rosenblum s-a transformat în masacrul aplicat de feroviari "tramvaiştilor" , "mânjii" de lângă Gara Mare zburdând realmente în faţa unei echipe mult prea visătoare şi depăşită de febra derby-ului. ● Primind gol chiar în debutul disputei, jucătorii de lângă Gara Mică au jucat haotic, fiind pur şi simplu timoraţi în faţa unui adversar care a jucat tactic excepţional. ● Cu o linie mediană lipsită de inventivitate, care altă dată era punctul forte al formaţiei, gazdele n-au putut echilibra balanţa împotriva unei grupări ce a condus ostilităţile partidei şi care a evoluat cu o lejeritate surprinzătoare chiar şi pentru cei mai împătimiţi fani ai săi. ● Cu o apărare exactă şi un contraatac ce a funcţionat aproape perfect, excepţie făcând marile ratări ale lui Miro Giughici, feroviarii au făcut legea, de parcă ar fi jucat în propriul fief. ● Când au fost depăşiţi, a ieşit la rampă Stoianov, un goalkeeper extrem de sigur în intervenţiile sale. ● Egalaţi în tur de Iliuţă în ultimele 5 minute ale meciului, "vişinii" şi-au luat revanşa cu vârf şi îndesat, demonstrând că truda şi modestia are câştig de cauză în faţa infatuării. ● După ce au învins în urmă cu câteva etape în deplasare, la Câmpia Turzii, respectiv Turda, eşecul de sâmbătă al elevilor lui Tavi Foale dă tot mai mult de gândit... Poate Electrica evoluează "eficient" contra fruntaşelor seriei tocmai "afară", în timp ce CFR-ul strânge puncte încântând prin jocul său orice privitor. Pentru aceasta tinerii lui Călin Rosenblum merită toată consideraţia.

OCTAVIAN FOALE: "**Nu pot decât să felicit adversarii pentru jocul lor, în timp ce noi nu ne-am găsit deloc la finalizare, greşind inadmisibil în apărare. Echipa a fost ruptă în două, între apărare şi atac distanţa fiind foarte mare, unde adversarul a construit şi a făcut-o foarte bine.**"

CĂLIN ROSENBLUM: "**Am încercat să facem totul pentru a ne lua înapoi punctul pierdut în tur, dar până la urmă am câştigat într-o manieră categorică. A fost un meci al orgoliilor, ca orice derby local, pe care l-am tranşat cu succes. Felicit echipa pentru jocul prestat.**"

ALIN RADOVAN

Telefoniştii, călăii bihorenilor

FC ARAD TELECOM - FC BIHOR 1-0 (1-0)

Stadion "Telecom", teren moale, timp frumos, spectatori 100.
Arbitri: M. Ezan - F. Buzărnescu, S. Bogdan (toţi din Craiova).
Observator: Vasile Corvianu (Cluj).
Cartonaşe galbene: Teacă, Rus – Vereş, Ciocan, Bărcăuan.
F.C. ARAD TELECOM: Bota - RIVIŞ (cpt.) - Gh. Teacă, Barna, Varga, TAMBOR - Rus, BERAR, Oprescu (82, Bugariu) - Petruţ, Ştefeligă (87, Pupăză).
Antrenor: Mihai Ţârlea. Pe bancă: Sabău, Unqurean, Ioja.
FC BIHOR: Câmpean - CIOCAN - Feric, Todea, Ulici (69, Kovacs) - Csüri, Rogojan (28, Bărcăuan), MĂRGINEAN, Balaj - Vereş, Halasz (41, Cociuban).
Antrenor: Gianpiero del Monaco. Pe bancă: Popa, Darha.
A marca: PETRUŢ (min. 18), care a reluat din apropiere o "diagonală" a lui Berar, care a trecut şi pe la Ştefeligă.
Jucătorul meciului: TAMBOR.

● Mihai Ţârlea se poate lăuda că echipa sa este singura din seria a IV-a, care a învins în ambele partide pe F.C. Bihor, virtuala câştigătoare a seriei ● Prima repriză a fost dominată de arădeni, care pe lângă golul înscris au mai ratat câteva ocazii mari de gol prin Barna, Varga şi Rus ● În repriza a doua, arădenii au conservat rezultatul, mărginindu-se la o apărare strictă şi la câteva contraatacuri, fapt ce le-a permis bihorenilor să iasă la joc, dar fără multă eficacitate.

MIHAI ŢÂRLEA: "**În acest joc, echipa mea a demonstrat că poate mai mult decât a arătat până acum**".

GIANPIERO DEL MONACO: "**Nu i-am putut utiliza pe Baba şi Kilin. Indiferent de rezultat, noi suntem promovaţi. Arădenii au jucat cu multă ambiţie şi au meritat victoria**".

Marcu, Marcu şi iar Marcu

CFR CARANSEBEŞ - SEVERNAV 4-1 (4-0)

Stadion CFR, teren bun, timp frumos, spectatori 300
Arbitri: I. Hotico - V. Racolţea, T. Marchiş (toţi din Baia Mare)
Observator: Dan Băjenescu (Timişoara)
Cartonaşe galbene: Poienariu, Prinţipu - Mănescu
CFR: Marcu - PAULESCU (cpt) - Canea, Poienariu (66, Cace), Prinţipu - Mărţuică (15, Moise), D. Ianu, Balea, GHEORGHEOSU (46, Lupşescu) - Stroia, I. MARCU.
Antrenor: I. Marcu. Pe bancă: Madar, Văduva.
SEVERNAV: Negru - Călăfir - Lăţea, Spătaru, Abagiu - Aldea (39, Ilinoiu, 67, Cârcioran), Berbecariu, Mănescu, Jenaru (36, Cârtog) - Ciochină, Rapcea.
Antrenor: Ilie Petre. Pe bancă: Sorescu.
Au marcat: MOISE (min. 22), din pasa lui Balea, peste care a sărit Stroia; I. MARCU (min. 25), din centrarea lui Gheorgheosu; I. MARCU (min. 35), după un un-doi cu acelaşi Gheorgheosu, acesta din urmă pasând cu călcâiul; I. MARCU (min. 43, din penalty, după ce tot el a fost faultat; CIOCHINĂ (min. 75), din lovitură liberă de la 20 de metri, perpendicular pe poartă.
Jucătorul meciului: I. MARCU

● Dacă acest multilateral I.C. Marcu ar fi venit mai repede la CFR Caransebeş, această echipă cu siguranţă nu s-ar fi zbătut în coada clasamentului, ci, poate, s-ar fi luptat pentru promovare. ● Cu tot efortul acestui antrenor - jucător - marcator şi pasator, echipa caransebeşeană se vede serios ameninţată cu meciuri la Cozla sau Zăvoi şi doar un efort extraordinar mai poate salva situaţia. ● Oaspeţii erau cât pe ce să nu ajungă la ora începerii meciului, fiindcă li s-a defectat autobuzul, ei luând ca autostopişti câte o maşină mică. ● Din nou, Stroia s-a jucat cu ocaziile, faza din minutul 28 fiind edificatoare, el şutând de două ori în portar! ● Marcu le-a demonstrat elevilor săi că este într-adevăr "profesor" şi printr-o condiţie fizică de admirat.

ILIE PETRE (antrenor Severnav): "**Dacă la 0-0 am fi fructificat cele două ocazii avute, am fi obţinut un alt rezultat, poate favorabil nouă. După o discuţie dură, la pauză, în cabine, elevii mei parcă s-au trezit, dar era deja prea târziu**".

ION MARCU (antrenor CFR): "**Ne-am gândit mai mult la jocul de la Certej decât la meciul de astăzi. Cu toate că am câştigat cu 4-1, nu sunt mulţumit de evoluţia jucătorilor mei. Repet, jocul cu Certej este capital pentru noi**".

ŞTEFAN MĂNESCU

☺ miniCRONICI SUBIECTIVE ☹

HÂRTIA PRUNDU BÂRGĂULUI - "U" VESTPETROM ARAD 1-0 (1-0)

LADISLAU GHIŢĂ (antrenor "U" Vestpetrom): "**A plouat tot timpul, terenul a fost desfundat, plin cu noroi şi numai fotbal nu s-a putut juca. A fost un meci de care pe care. Am greşit o dată şi ne-a costat mult. Am utilizat echipa: Ţapoş - Bene - M. Mircea, Negrilă - G. Agachi, Lăzău (Rada), Ardelean, Madoş, Copoceanu - Văleanu, Corsenti**".

O.P.

DE LA DUNĂRE LA TISA, TĂT ROMÂNU PLÂNSU-MI-S-A

Rosenblum îl pune la colţ pe Foale în propriul depo

Scor de forfait chiar şi fără Vascko!

Se părea că CFR va avea zile grele în derby-ul de la Electrica, datorită absenţei căpitanului Imi Vascko, accidentat în minutul 78 al intermediarei cu Metalurgistul Cugir. Suspect de o ruptură la coapsa piciorului stâng, golgeterul cu 13 reuşite al vişiniilor în acest campionat a luat loc pe banca de rezerve, alături de colegii săi, recunoscând însă după meci că postura de privitor e uneori mai grea: "**N-am crezut că-i atât de greu pe bancă. De-aţi şti cum îmi bătea inima**", a spus **Vascko**, de a cărui absenţă a făcut haz bunul său coleg Mita. "**Ştiţi de ce am câştigat la Electrica? Simplu! Pentru că n-a jucat Vascko!**", le-a spus după meci un **Dan Mita** cu gura la urechi foştilor lui antrenori, Ghiţă Chimiuc şi Doru Miclăuş, care le-a împărtăşit bucuria celor câtiva mânji ai lui Rosenblum sosiţi la vestiarele de la UMT la finele etapei.

Gigi Leu a spionat degeaba

Miercurea trecută, la meciul CFR - Cugir, printre spectatori s-a aflat şi **Gigi Leu**, din staff-ul Electricii. Privind succesul la limită al feroviarilor, fostul preşedinte al "tramvaiştilor" şi-a pus doar problema scorului pentru derby-ul de la Gara Mică. Într-adevăr, CFR-ul dispusese doar cu 1-0 de Metalurgistul, iar Vascko se accidentase. Şi vişinii jucaseră mai bine de o oră în superioritatea numerică. Cugirenii, care le oferiseră în final debutul juniorilor Lazăr şi Creţu, veniseră la Timişoara în ziua meciului, cu două microbuze, fără titularii Hegyi, Ursu şi Duţă, toţi suspendaţi, respectiv Vali Popa şi Neagu, accidentaţi, şi fără Mureşan şi Marcu, aflaţi în armată. Toate premizele pentru o declasare a CFR-ului...

Electrica - CFR... 3-3

Electricii nu-i prea prieşte să evolueze în paralel cu UMT la Gara Mică, suferind al doilea eşec în 3 meciuri, după 1-2 cu Minaur Zlatna şi 2-0 cu Armătura Zalău. Acesta a fost al 3-lea meci fără gol marcat acasă în acest campionat pentru Ritter & Co., care au suferit al 3-lea eşec în propriul fief, în vreme ce CFR, care este a doua grupare ca productivitate a seriei, se laudă cu a 3-a victorie în 14 deplasări, după 7-1 la Şimleu şi 2-0 la Zlatna. În meciul de sâmbătă a fost vorba de 3 premiere, Cosmin Bar şi Batki semnând primele lor goluri pentru CFR, iar Gomoi simţind întâia oară gustul amar al autogolului. Şi astfel prima de 100 de mii promisă unei Electrici fără Lucian Petre, accidentat, a rămas în seiful RATT, doar ceferi bucurându-se de cei 400.000 lei, pe ca **Dan Mita** era convins că-i va încas **"Vineri, la şedinţa de la ultim antrenament, întrebându-mă Căl Rosenblum ce părere am de meciul c a doua zi, i-am răspuns că o să jucă şi apoi vom trece pe la casierie** Marius Petcu, arbitrul divizionar C, bu prieten cu Gabi Stoicovici, din staff-u ceferist, a cinstit învingătorii cu două lă de bere. De succes s-a bucurat şi Adria Sas, economist la divizia patrimoniu a Regionalei Timişoara a SNCFR, care s implică total pentru susţinerea material şi financiară a vişiniilor...

Foale, substituit pe moment de Vlătănescu

Probabil afectat de înfrângerile din ultimele etape, dar mai ales de cea cu CFR-ul din derby-ul timişorean, **Octavian Foale**, antrenorul principal al Electricii, a intrat într-un repaus medical de două-trei săptămâni. Până la revenirea la normal a stării de sănătate a lui nea Tavi, cel care a avut un bilanţ pozitiv de la reîntoarcerea sa în urmă cu 6 etape la cârma "tramvaiştilor", de echipă se va ocupa **Petre Vlătănescu**, actualul secund, după cum ne declara Vasile Paşca, preşedintele executiv al divizionarei C.

FRF sărbătoreşte 1 Mai

Claudiu Moisă, mijlocaşul ceferist care a văzut cartonaşul roşu în deplasarea de la Prundu Bârgăului, şi-a ispăşit suspendarea în meciul cu Cugir. Cu toate acestea, Moisă n-a fost trecut în raportul de arbitraj, în lotul CFR-ului pentru meciul de la Electrica, deşi clubul feroviar virase suma de 150.000 lei a amendei pentru suspendarea dictată de Federaţie. Aceasta n-a trimis însă confirmarea, semn că unii mai sărbătoresc încă vârtos ziua de 1 Mai.

Fără Marinca, telefoniştii n-au ton

Aşteptată cu mult interes, partida "U" West Petrom Arad - FC Arad Telecom s-a transformat într-un adevărat calvar pentru nişte "telefonişti" îngenunchiaţi cu 3-0, care au părut total debusolaţi fără "aiatolahul" **Ghiţă Marinca**, plecat în Egipt, cu... probleme medicale. Singurul care a rămas stăpân pe sine în ciuda scorului de forfait: Daniel Tambor.

Vasilică Arman, menajat la Hârtia

Fraţii Arman şi Toderaş au fost menajaţi la Prundu Bârgăului, pentru jocul următor, cu Cugir. Vasilică Arman se "laudă" cu 9 galbene, devansându-l la acest capitol pe Călin Mariş, posesor a doar... 8 galbene

C-AGENTS

Rezultatele etapei a 32-a, miercuri 29 aprilie

C3: F.C. Drobeta - CFR Caransebeş 3-0 (Jurcă, Tămaş, Cojocaru); Mătăsari - Severnav 2-0; Berbeşti - Rovinari 2-1; Ţicleni - Uricani 5-1; Slatina - Alexandria 1-0; F.C. Vâlcea - Sadu 3-0 (neprezentare); Termo Tr. Severin - Lonea 3-0 (neprezentare), Certej - Drăgăşani 4-1; Stoina - Şoimii Sibiu 1-2; Lupeni - Videle 2-0.

C4: CFR Timişoara - Cugir 1-0 (Mita); Aleşd - Electrica 1-0 (Toderaş); F.C. Bihor - Gherla 1-0; Carei - Şimleu 5-0; Ştei - Prundu Bârgăului 2-2; Câmpia Turzii - Viitorul Oradea 4-0; Armătura Zalău - Zlatna 1-3; "U" Vestpetrom Arad - F.C. Arad Telecom 3-0 (I. Arman, Văleanu 2). Phoenix şi Turda au stat.

CLASAMENT C3

1. ALEXANDRIA	33	22	5	6	60-23	71	+20
2. DROBETA	33	20	4	9	56-29	64	+13
3. ROVINARI	33	16	5	12	68-42	53	+2
4. BERBEŞTI	33	17	2	14	61-47	53	+5
5. DRĂGĂŞANI	33	17	2	14	54-45	53	+2
6. CERTEJ	33	16	2	15	49-41	50	+2
7. VIDELE	33	14	7	12	50-43	49	-2
8. TERMO TR.-S.	33	15	4	14	41-39	49	+1
9. URICANI	33	16	1	16	59-62	49	-2
10. LUPENI	33	16	1	16	48-51	49	+1
11. ŞOIMII SIBIU	33	15	3	15	41-44	48	-3
12. LONEA	33	15	1	17	50-69	46	-5
13. CFR C-SEBEŞ	33	15	0	18	64-50	45	-6
14. SEVERNAV	33	14	3	16	53-49	45	-3
15. SLATINA	33	14	3	16	29-57	45	-3
16. MĂTĂSARI	33	13	5	15	48-44	44	-4
17. FC VÂLCEA	33	13	5	15	40-43	44	-4
18. ŢICLENI	33	14	2	17	42-51	44	-4
19. STOINA	33	14	1	18	43-55	43	-5
20. SADU	33	6	0	27	16-88	18	-33

CLASAMENT C4

1. FC BIHOR	30	20	6	4	68-21	66	+24
2. IND.SÂRMEI	30	17	4	9	56-30	55	+10
3. GHERLA	30	15	7	8	48-23	52	+7
4. TURDA	29	15	6	8	39-35	51	+6
5. CFR TMŞ.	30	13	6	11	56-38	45	0
6. U.V. ARAD	30	13	5	12	55-38	44	-1
7. ARM.ZALĂU	30	13	5	12	44-42	44	-1
8. TELECOM	30	13	4	13	30-32	43	-2
9. ALEŞD	29	12	5	12	43-33	41	-1
10. P.BÂRGĂULUI	29	12	5	12	34-32	41	-4
11. PHOENIX	30	13	2	15	48-49	41	-4
12. ŞTEI	30	12	4	14	47-57	40	-2
13. CUGIR	29	12	3	14	35-42	39	-6
14. ELECTRICA	29	11	5	13	32-28	38	-7
15. ZLATNA	29	10	4	15	43-39	34	-11
16. CAREI	30	10	4	16	32-46	34	-11
17. VIIT.ORADEA	29	9	6	14	33-48	33	-12
18. ŞIMLEU	29	4	3	22	21-131	15	-27

Rezultate C3

F.C.Drobeta - Certej 2-0; Drăgăşani - Stoina 1-0; Şoimii Sibiu - Termo Tr. Severin 1-1; Lonea - F.C. Vâlcea 1-0; Videle - Slatina 1-1; Alexandria - Ţicleni 2-0; Uricani - Berbeşti 4-2; Rovinari - Mătăsari 2-2; Sadu - Lupeni 0-3 (neprezentare).

ETAPELE VIITOARE:

C3:

Et. 34 - miercuri, 6 mai:
Berbeşti - Alexandria (**0-2**); Certej - CFR Caransebeş (**0-1**); Stoina - FC Drobeta (**2-3**); Termo Tr. Severin - Drăgăşani (**1-3**); Lupeni - Lonea (**3-5**); Severnav - Rovinari (**0-3**); Slatina - Sadu (**5-0**); Mătăsari - Uricani (**1-3**); Ţicleni - Videle (**1-3**); FC Vâlcea - Şoimii Sibiu (**1-0**);

Et. 35 - sâmbătă, 9 mai:
Videle - Berbeşti (**1-3**); Drăgăşani - FC Vâlcea (**2-2**); Şoimii Sibiu - Lupeni (**0-1**); Alexandria - Mătăsari (**1-1**); CFR Caransebeş - Rovinari (**1-6**); Uricani - Severnav (**1-4**); Lonea - Slatina (**0-1**); Certej - Stoina (**2-4**); FC Drobeta - Termo Tr. Severin (**0-0**); Sadu - Ţicleni (**0-3**);

C4:

Et. 34 - miercuri, 6 mai:
"U". V. Arad - Cugir (**2-3**); Ştei - Electrica (**0-1**); Şimleu - Gherla (**0-6**); FC Bihor - Pr. Bârgăului (**3-0**); Carei - Telecom (**0-1**); Ind. Sârmei - Turda (**1-1**); Aleşd - Viit. Oradea (**2-3**); Phoenix - Zlatna (**1-0**); Armătura Zalău şi CFR Timişoara stau.

Et. 35 - sâmbătă, 9 mai:
Zlatna - Aleşd (**0-2**); Pr. Bârgăului - Carei (**0-1**); Viit. Oradea - CFR Timişoara (**0-2**); Cugir - FC Bihor (**1-5**); Armătura - Ind. Sârmei (**0-5**); Turda - Phoenix (**0-4**); Electrica - "U". V. Arad (**0-2**); Telecom - Şimleu (**0-3**); Gherla şi Ştei stau.

Rezultate C4

Turda - Armătura Zalău 3-1; Zlatna - Câmpia Turzii 2-1; Viitorul Oradea - Phoenix 3-2; Cugir - Ştei 3-1; Gherla - Carei 4-0; Crişul Aleşd şi Mobila Şimleu au stat.

TOP ŞI ANTI TOP

ÎNTRE
CEZAR...

1. CSM REŞIŢA. Băieții lui Silviu Stănescu au demonstrat că nu degeaba au avut cea mai mare medie de spectatori în campionatul recent încheiat. Este o adevărată plăcere să vezi la lucru această echipă! Felicitări tuturor celor care au pus umărul la bunul mers al treburilor la CSMR în sezonul 1997-'98!

2. FC ARAD TELECOM. "Telefoniștii" reprezintă singura grupare care se poate lăuda cu un dublu succes în fața liderului în acest campionat!

3. IOAN MARCU. O nouă ispravă (a se citi "triplă") în contul antrenorului-jucător al celor de la CFR Caransebeș. Vor fi însă încununate de succes eforturile lui și ale coechipierilor?

4. CFR TIMIŞOARA. Feroviarii s-au impus la scor în derby-ul cu Electrica, ajungând în sfârșit la zero în clasamentul adevărului. Pentru trupa lui Călin Rosenblum acum ar trebui să înceapă campionatul!

10. POLI ŞI UMT. Deși în curând se vor deschide ștrandurile, cele două formații timișorene au lăsat impresia că de abia acum s-a topit zăpada și a început returul! Mai bine mai târziu decât niciodată!

2038. GHEORGHE BIZINICHE. Tușierul ploieștean n-a găsit altceva mai bun de făcut decât să parlamenteze aproape pe tot parcursul jocului UMT - Inter Sibiu cu toți cei care se aflau în jurul său! Propunem ca pe viitor acesta să le spună și ultimele bancuri spectatorilor!

5778. GLORIA REŞIŢA. După 11 ani aventura constructorilor în liga a II-a se apropie de sfârșit! Și când te gândești că în iarnă președintele Nicu Drăgan declara foarte optimist: **"În retur veți vedea adevărata față a Gloriei!"**

7799. MINERUL ANINA, MINERUL NERA BOZOVICI, FOREST OLIMP ZĂVOI. Cele 3 grupări din Divizia D Caraș au încasat fiecare câte 9 goluri, trezind astfel invidia celor de la Ocna de Fier! Ar fi cazul ca din viitoarea ediție să se mărească numărul participantelor în această competiție la 20 sau chiar 24!

9591. AJF ARAD. Se pare că acest for a pierdut complet controlul situației, finalul de campionat din eșalonul al 4-lea din județul Arad fiind compromis. Recent, un colonel din SPP și-a prezentat demisia. Poate că exemplul lui va fi luat și de un... alt colonel!

CAMERA ASCUNSĂ A LUI FOTOFUCHS

Nu eu l-am pus pe Roşca! Eram ocupat cu demisiile mele!
Eu am fost pus antrenor ca să fie apă caldă la vestiare!
Eu la Poli n-am fost cu pusul antrenorilor! Am fost cu molul de magazine!

DIMINESCU, ROŞCA ŞI PASCU, CEI TREI CARE...
ÎNTR-ADEVĂR AU SPERIAT VESTUL

URECHEA CIULITĂ

DAN FIRIŢEANU: "Conducerea clubului se poartă cu Poli ca și cu un copil căruia n-ai ce să-i dai de mâncare, dar nici la orfelinat nu vrei să-l dai".

SORIN CAPSALI (din tribună, la meciul CFR - Cugir), aflat lângă Ghiță Chimiuc, strigând către antrenorul-președinte Rosenblum): **"Căline, ce echipă ți-ai făcut de când a plecat Ghiță de la voi!"**

VALI CARAIVAN (aflat la gardul despărțitor dintre arenele UMT și Electrica, unde tocmai asistase la golui doi al CFR-ului); **"Cred că Rosenblum îl va lua ca secund pe... Chimiuc!"**

IOAN SDROBIŞ: "Voi ăștla de la «Fotbal vest» m-ați înjurat și condamnat că am plecat de la Reșița. Nimeni însă nu m-a întrebat de ce am făcut-o!".

SILVIU STĂNESCU, după meciul CSM - Chindia: **"Am făcut un serviciu Fălticeniului, eu fiind încă domiciliat la Suceava. În caz contrar, cred că trebuia să fac contract cu o fabrică de geamuri, deoarece nu rămâneam cu nici unul la casă!"**

NICU BENGA (purtător de cuvânt al CSM-ului): **"Aducerea lui Trăistaru la Reșița a fost un eșec. Îl vom trimite gratuit la Baia Mare, după Sdrobiș, cel care a insistat să-l achiziționăm".**

GIGI BORUGĂ (antrenor la Alba-Iulia): **"La meciul cu Poli a trebuit să-l introduc în poartă pe Seliuc, care este om de ordine la stadion, deoarece portarul meu primise două goluri din corner. De fapt, pe acesta din urmă nici nu știu cum îl cheamă!"**

IOAN SDROBIŞ, către Moghioroș, care i-a cerut permisiunea de a rămâne până luni acasă, la Arad: **"Urcă repede în autocar că avem miercuri meci! Dacă vrei să rămâi, n-am nimic împotrivă, dar îți voi mulțumi definitiv pentru activitate!"**

BUGS BUNNY

PLICUL CU SURPRIZE

● **SORIN SABĂU - ARAD**: Interesantă opțiunea ta, ca arădean, pentru echipa CSM Reșița, care ți-a făcut o mare bucurie prin comportarea mai mult decât merituoasă din acest campionat. Ideea editării unei reviste lunare, conținând postere și poze color de mare finețe, nu o putem aplica deocamdată, datorită costurilor de fabricație extrem de ridicate, ceea ce ar urca și prețul de vânzare destul de mult. În legătură cu campionatul de juniori din județul Caraș - Severin, cred că ai observat că se alocă la fel de mult spațiu cât și seriei formate din echipele din Timiș și Arad.

● **MARCEL MATIȘ - ORADEA**: Poate într-o viitoare scrisoare ne puteți specifica cu exactitate locul de unde cumpărați înainte Fotbal Vest și acum nu îl mai găsiți, pentru a putea lua măsurile de rigoare. Veți primi exemplarele care vă lipsesc din colecție. Mulțumim pentru pozele pe care ni le-ați trimis cu F.C.Bihor, dar din păcate din cauza calității, nu sunt publicabile. După cum am mai scris, anunțurile pe teme fotbalistice, le voi publica, întârzierea datorându-se doar lipsei de spațiu. **Marcel Matiș, Aleea Rogerius 2/B, bl. N2, Et.3, Ap 39, Oradea 3700 - Cumpăr urgent sau schimb adezive: Marele Fotbal '94-'95 și Euro 96.**

● **MOLNAR ARPAD - BEIUȘ**: Mulțumim pentru urări. Oricând, în limita posibilităților vom încerca să vă răspundem.

● **TIBI RĂMNEANȚU - TIMIȘOARA**: Surpriza nu a fost chiar așa de mare cum vă închipuiați, dar oricum sincere felicitări pentru ceea ce ați făcut de-a lungul acestor ani. Cred că sunteți de acord, că de cele mai multe ori vi s-a dat dreptate și multe din gândurile dvs. le-ați regăsit în paginile Fotbal Vest-ului. Din păcate situația fotbalului timișorean la ora actuală este rușinoasă. Vă voi răspunde mai pe larg după ce primsc și partea a doua a dezvăluirilor promise.

● **ANDREEA CLAICI - LUGOJ**: Normal ca după aceste prestații ale Politehnicii, să nu mai vii până la Timișoara pentru a urmări partidele disputate acasă. Încă nu se știe politica noii conduceri în privința abonamentelor pentru viitorul sezon. (Să vedem mai întâi în ce ligă vor evolua).

● **TUDOR VĂRNESCU - DEVA**: Faptul că cei doi câștigători ai mingilor de la concursurile din lunile februarie și martie, sunt domiciliați în Timișoara, se datorează doar șansei. Sigur că și numărul participanților din Timișoara este mai mare ca din orice altă localitate. Mulțumim pentru aprecieri și urări.

IVAN DE LA PANĂ

P.S.: Aștept scrisorile dvs. la C.P. 490, O.P. 3, Timișoara 1900.

Răspunsurile la concursul lunii aprilie vor trebui expediate până în data d 8 mai. Câștigătorul va fi anunțat în Fotbal Vest-ul din data de 12 mai '98.

Colțul microbistului... comod

Miercuri, 6 mai

16,45: Finala Cupei României: Univ. Craiova - Rapid, TVR 1, direct.

21,20: Finala Cupei UEFA: Lazio - Inter, Raiuno, TVR 1.

21,45: Campionatul englez: Liverpool - Arsenal, Prima TV, direct.

Sâmbătă, 9 mai

21,30: Campionatul spaniol, TV Espana, direct.

Duminică, 10 mai

17,00: Campionatul italian, Acasă TV, direct.

18,00: Campionatul englez, Prima TV, direct.

REPLAY

■ Cu o săptămână în urmă, când în această rubrică anunțam că Steaua este campioană, unii m-au avertizat, amical sau în bășcălie, că mai sunt două etape în care se mai pot întâmpla multe. Parțial, după jocurile de miercuri, ei au avut dreptate. Însă ultima rundă a fost tot de partea... faxului, demonstrând că Rapidul nu are acum față de campioană (că nici Steaua nu are, este o altă poveste). Sigur că este poate supărătoare această serie neîntreruptă de victorii ale militarilor, dar aș fi preferat în locul Rapidului orice altă echipă din prima ligă, bineînțeles exceptând Dinamo. Asta pentru că Rapidul nu mai e acel Rapid pe care l-am cunoscut "înainte", vișinii din Giulești devenind peste noapte o echipă "aristocratică". Și cum astea n-au prea fost iubite de nimeni nici în Italia, nici în Spania...

■ Apropo de Spania. După simpatica finală a cupei, disputată miercuri seara între Barcelona și Mallorca, am avut surpriza să citesc în "Gazetă" un comentariu foarte dur la adresa arbitrului partidei, Arturo Dauden Ibanez. Autorul? Constantin Alexe. Titlul? **"Și în Spania sunt porci"** printre altele, respectivul susținând că **"Am văzut cum și la ei un porc de arbitru poate decide. Cum se dă cu bogătașii pentru un pumn de arginți!"** Nu se pune problema dacă arbitrul respectiv a greșit sau dacă a ținut partea bogatei Barcelona. Problema este că și la ei decid "porcii". Nu-mi amintesc de vreun arbitru român care să fi fost catalogat astfel de Titică Alexe. De ce? Simplu, pentru că, vrând-nevrând, presa sportivă românească se citește în România și vajnicul Titică s-a ferit de cine știe ce replici sau procese de calomnie. Cum în Spania e greu de crezut că ajunge Gazeta, ziaristul în cauză a considerat că trebuie să găsească un epitet cât mai original pentru a-și exprima indignarea. Chiar dacă mai vârstnicul nostru coleg de breaslă ar fi trebuit deja să iasă la pensie, ne permitem să-i amintim că uneori cuvintele pot fi mai periculoase decât armele. Și ca să fie liniștit, am aflat că prin intermediul unui om de bine, articolul, tradus mot-a-mot, a fost trimis, total dezinteresat, la Federația Spaniolă de Fotbal. Probabil ca să vadă oamenii că și pe alte plaiuri lumea le bagă în seamă activitatea...

■ Gazeta de luni dă tare cu un titlu demn de un roman polițist: **"Lângă Poli vor fi 661 investitori italieni"**. Din articol aflăm că acesta este numărul firmelor peninsulare care funcționează și în Timișoara și cu care Poli ar urma să ia legătura pentru anumite suporturi financiare. Ideea în sine este binevenită. Rămâne doar ca la apelul violeților să răspundă afirmativ cât mai multe. Dacă acestea ar ajunge măcar la ordinul zecilor, tot ar fi ceva.

■ Orice s-ar spune, a fost săptămâna lui Beluțu Kassay. Într-o țară normală, după cele debitate de secretarul federației, acestuia i-ar fi interzisă prezența pe vreun stadion de acum încolo. Iată câteva mostre: **"Copos și-l dorea mult la acest meci** (n.a. - de la Bacău) **pe Vădana, lucru care l-am discutat chiar la mine acasă"**, **"În timpul lui Dan Petrescu, Copos făcea delegările"** sau **"Sunt mulți arbitri de primă divizie care au magazine Samsung"**. Opinia publică s-a scandalizat din cauza unor lucruri știute de toată lumea, sau cel puțin de cei direct implicați în fotbal. Cu toate acestea, până acum nu s-a suflat o vorbă despre aceste aspecte colaterale jocurilor primei ligi. Este foarte clar că edificiul Poligrafiei începe să scârțâie. Iar pentru însănătoșirea lui cineva trebuie să plătească. Cum Mircea Sandu pare a fi de neclintit, gloanțele se îndreaptă, concentrat, spre Kassay, de care, se pare, șeful său se cam dezice în ultima perioadă. Și pentru a-și păstra poziția, imaginea nefavorabilă trebuie îndreptată prin eliminarea lui Beluț. N-ar fi de mirare dacă acesta ar fi îndepărtat din sistem, așa cum s-a întâmplat cu Dan Petrescu, fost mai-mare al arbitrilor. Am fi curioși cum se vor derula întâmplările în continuare, atâta timp cât Petrescu, zice-se, ar fi cam șucărit după ce a pierdut posibilitatea delegării cavalerilor. Ba chiar ar fi susținut, conform presei: **"Să nu încep să vorbesc eu! Mai am puțin și răbufnesc!"** Fac pariu pe un Merțan ultimul tip contra unei sticle de bere goale că Dănuț nu va răbufni. Ține cineva pariul?

Tot din tabăra fluierașilor aflăm de la Adrian Porumboiu că **"influența oamenilor de fotbal asupra arbitrilor e mult prea mare"**. Chestia cu Copos am văzut-o. Dar să ne fie cu iertare, această presiune este născută și întreținută, în cele mai multe cazuri, tocmai de arbitrii înșiși. Nu vă mai spun de ce. Subiectul este de nivelul grupei mici a grădiniței.

■ Interesant acest Mircea Lucescu. După ce Rapidul a pierdut la Bacău, conducătorii echipei acuzând arbitrajul (ca și la Craiova, de altfel), Lucescu a propus ca cea mai bună echipă să fie desemnată după sistemul play-off, folosit mai ales în baschet. E drept că așa ceva s-a mai practicat în ultima vreme, mai ales în Austria și Elveția și nu cred că ar fi o mare scofală, pentru că nu ar schimba prea mult datele problemei.

Ciudat este că după etapa de miercuri, când Steaua a remizat în Regie (situație după care sportiștii ar fi primit câte 4.000 de dolari de căciulă tocmai de la... Copos). Lucescu n-a mai amintit nimic de play-off. Și asta pentru că Rapidul reintrase în cărțile titlului. E corect?

■ Credeam că în pragul unui nou mileniu nu se mai poate întâmpla ce a fost la Bistrița în etapa a 32-a. Adică un jucător, nu oricare, ci cel care conduce în clasamentul golgeterilor, să fie creditat cu două goluri marcate de majoritatea presarilor prezenți, deși a înscris doar o dată, după cum singur a recunoscut. Crainicul Radio România Actualități, Gazeta sporturilor și Mediafax, pentru a cita doar câteva organe de presă, l-au văzut pe Oană marcator în ambele situații. Ce s-o fi întâmplat acolo? O fi fost eclipsă de soare sau atențiile lui Pădureanu leau luat ochii și mințile băieților care s-au repezit să facă din Oană autorul unei duble? Iată că actualul bistrițean a ajuns golgeterul diviziei și fără acel gol fantomă, pentru care o seamă de ziariști șiau pierdut credibilitatea. Și, ce-i mai grav, chiar omenia!

FAX

Spătaru pus pe liber pe plan local

Comisia de disciplină a Campionatului Județean, prin președintele **Valer Filipeac**, a analizat în ședința de săptămâna trecută incidentele meciului Atletico Liebling - Furnirul Deta, scor 1-2, dar și prestația centralului **Iulian Spătaru**, luând următoarele decizii: suspendarea divizionarului A **Spătaru** pe plan județean până la finalul sezonului, trei etape suspendare pentru jucătorii **Malac** (Liebling) și **Moldovan** (Deta), câte o etapă pentru **Oană** (Liebling) și **Pripas** (Deta). În urma acestor hotărâri, conducătorii grupării din Liebling au depus un memoriu către AJF Timiș, la Comisia de apel, solicitând revizuirea deciziilor, forul de specialitate urmând a reanaliza cazul în termen de zece zile.

"Masa verde", specialitatea ligii a patra timişene

Pentru a cincea oară în decurs de 31 de etape, o partidă din Divizia D - Timiș se decide la masa verde. Dar, mai mult, singura echipă cu un dublu antecedent de acest gen este **Comtransport**, după ce a pierdut cu 0-3, deși pe teren era 1-0, în etapa a 10-a, cu CSA Timișoara. În runda a 30-a, Comtransport nu a asigurat asistența medicală în timp regulamentar la meciul cu Laminorul Nădrag, dând posibilitatea AJF-ului să mai "rezolve" un meci la masa verde. Este pentru a treia oară când o partidă este lipsită de medic, după ce, în etapele a 13-a și a 28-a, jocurile Tehnolemn - Obilici și respectiv Sânnicolaul Mare - Variaș avuseseră aceeași soartă.

Gură cască

"Computerul" de la AJF - Timiş o ia razna

Comisia de delegări a arbitrilor pentru Campionatul Județean a mai făcut o boacănă, voit sau nu. Jucător la divizionara D, Sporting Tabac, dar și arbitru în Campionatul Județean, **Remus Bezercu** a fost delegat la paritda de județ Lunga - Tehnomet, în chiar ziua în care avea meci cu echipa sa la Făget. Ori "compüterele" de la delegări își fac de cap, ori comisia a uitat că suspendarea de trei etape a lui **Bezercu**, după "roșul" cu Dacia, a expirat. Oricum, celor de la Tabac nu le-a căzut tocmai bine această delegare.

Râmniceanu, un adevărat tur de forţă

În premieră în Divizia D, asistentul **Mircea Râmniceanu** a arbitrat la linie două jocuri în aceeași etapă: primul, vineri la Lugoj, iar cel de-al doilea, la Sânmartin. Între cele 2 jocuri, sâmbătă, s-a deplasat la Lonea, pentru jocul de divizia C dintre formația din localitate și F.C. Vâlcea. În toate cele 3 confruntări, Râmniceanu și-a făcut pe deplin datoria. Apropo de arbitri, la jocul de la Sânmartin, brigada inițială era Altmayer, C. Avram, Caia, pentru ca la meci să ajungă Altmayer, Râmniceanu, Mureșan.

Variaş în criză de efectiv

După jocul câștigat în fața Obiliciului, formația din **Variaș** a intrat într-un adevărat declin. Acest lucru reiese și din faptul că la partida cu Comtransport, Cicerone Manolache a avut la dispoziție 11 jucători, portarul de rezervă, Blându, jucând în teren toate cele 90 de minute. Au absentat nemotivat Cazac, Capstrâmb, Țeranu, iar Suditu a fost exclus din lot.

Sânmartinul in spionaj

Sâmbătă, **Sandu Dumitrașcu** împreună cu **Bata Feniat** au asistat la Orșova la partida dintre viitoarea adversară a Obiliciului din jocul de baraj, Dierna Orșova și Pandurii Cerneți, ocupanta locului II (din 14 echipe). Adversarii Obiliciului au câștigat cu 7-0 (5-0), 3 dintre goluri fiind înscrise din lovituri de la 11 m. Dierna Orșova a aliniat următoarea formație: Martalogu - Pascu - Dumitrache, Dorobanțu, Cioclov - Codreș, Petcu, Nicola, Șerban - Marinescu, Mladin. Înainte de jocul de baraj, Obiliciul se va deplasa la Semenic, cu două zile înainte de meci, care se va disputa la Reșița, pe terenul Gloriei.

La partida de la Sânmartin a asistat și proaspătul campion Iosif Rotariu.

Cornean, "boss" la Santos, dar nu şi peste Boz

Cornel Cornean, cunoscut pentru postura sa de președinte, antrenor și totodată căpitan al echipei Santos Boz, a fost destituit pe 30 aprilie din funcția de primar în Boz de către prefectul județului Hunedoara, Pompiliu Budulan. Să fi fost vorba despre deturnări de fonduri spre echipa de fotbal?

CHILLY WILLY

REGIA AUTONOMĂ
APĂ ŞI CANAL
AQUATIM
TIMIŞOARA

- Captează, tratează şi livrează apă potabilă şi industrială pentru municipiul Timişoara
- Colectează, transportă şi epurează apele uzate menajere, meteorice şi industriale
- Proiectează şi avizează documentaţiile pentru instalaţiile interioare de apă şi canal
- Proiectează, avizează şi execută branşamentele de apă şi racordurile de canal aferente instalaţiilor interioare
- Proiectează şi avizează extinderile reţelelor publice de apă şi canal
- Exploatează şi întreţine reţelele publice de apă şi canalizare
- Execută lucrări de reparaţii, verificări şi schimbări a contoarelor de apă
- Execută lucrări de vidanjare pentru populaţie şi agenţi economici

Str. PARIS nr. 2A ✦ Tel. 201.370, 201.371, 201.372

D-ARAD Doar 6 partide în loc de 9!

PETROMUREŞ ZĂDĂRENI - UNIVERSITATEA ARAD 0-1

În sfârșit o victorie a echipei universitare, chiar dacă ea a fost obținută în fața ultimei clasate. A marcat Leucea.

Au arbitrat: A.Cristea - A.Păcurar, L.Buda.

MOTORUL CFR ARAD - CRIŞUL CHIŞINEU CRIŞ 3-0

Victorie categorică a arădenilor în fața performerei din etapa intermediară. Au înscris: Drida, L.Botiș și Iftimie.

Au arbitrat: P.Zau - C.Tiulea, N.Ardelean jr.

INDAGRARA ARAD - ROMVEST SOCODOR 3-0

Meci foarte important pentru Socodor în lupta pentru supraviețuire. Nu au putut însă face față gazdelor. Să nu uităm faptul că Mihai "Dinamită" Petcuț, stoperul Indagrarei, a jucat la CPL, iar Ionuț Popa a fost cândva și el antrenor la CPL, echipă aflată în luptă directă cu Socodorul!

Au marcat: C.Avram, Lazăr (2).

Au arbitrat: M.Jivan jr. - L.Țandără. M.Gornic.

FRONTIERA CURTICI - F.C. INEU 1-1

Partidă agreabilă între două echipe aflate la mijlocul clasamentului. Portarul Fejeș (FC Ineu) a deschis scorul din lovitură de la 11m, iar Pantea a egalat pentru curticeni.

Au arbitrat: A.Teglaș - A.Oanță, V.Toderici.

GLORIA CERMEI - CRIŞANA SEBIŞ 4-3

Cermeiul este o formației care se respectă și învinge pe teren propriu cam orice echipă care o vizitează, indiferent de poziția în clasament a acesteia. De remarcat hattrick-ul reușit de Ungureanu (Sebiș).

Au arbitrat: C.Vida - V.Havași, M.Hălmăjan.

CPL ARAD - AVÂNTUL TÂRNOVA 3-0

Fără joc, Târnova retrăgându-se din campionat.

Partidele **VICTORIA NĂDLAC - ŞOIMII LIPOVA** și **A.S. VLADIMARESCU - GLORIA ARAD** nu s-au disputat din motivele expuse în articolul "KAMIKAZE" din pagina alăturată.

OVIDIU PĂCURARIU

Rezultatele etapei a 31-a, miercuri 29 aprilie

Șoimii Lipova - Tricoul Roșu Blănarul 2-0; CPL Arad - Victoria Nădlac 7-0; Crișana Sebiș - Motorul CFR Arad 3-1; Șoimii Pâncota - Indagrara Arad 2-0; Crișul Chișineu Criș - A.S.Vladimirescu 2-0; Universitatea Arad - Frontiera Curtici 2-0; F.C.Ineu - Gloria Cermei 0-0; Romvest Socodor - Petromureș Zădăreni 5-1; Gloria Arad - Avântul Târnova 3-0 (neprezentare).

CLASAMENT

1. PÂNCOTA	32	23	2	7	61-36	71	+23
2. LIPOVA	31	22	3	6	82-36	69	+21
3. AS VLADIM.	31	21	4	6	83-35	67	+22
4. INDAGRARA	32	18	4	10	78-46	58	+10
5. CERMEI	32	16	3	13	67-45	51	+3
6. "U" ARAD	32	14	7	11	52-41	49	+1
7. MOTORUL	32	15	3	14	69-50	48	0
8. CURTICI	32	14	4	14	50-47	46	-2
9. FC INEU	32	14	4	14	54-56	46	-2
10. CH. CRIŞ	32	14	3	15	59-56	45	-3
11. GLORIA AR.	31	14	3	14	54-52	45	-3
12. TRIC. ROŞU	32	12	9	11	58-59	45	-3
13. SEBIŞ	32	11	4	17	55-84	37	-11
14. CPL ARAD	32	10	5	17	49-70	35	-13
15. NĂDLAC	31	9	7	15	43-77	34	-11
16. SOCODOR	32	8	7	17	52-84	31	-17
17. TÂRNOVA	32	7	8	17	42-61	29	-19
18. ZĂDĂRENI	32	3	2	27	34-107	11	-37

Et.viitoare Et. 33 - sâmbătă, 9 mai: CPL Arad - AS Vladimirescu (**1-3**); Ch. Criș - Cermei (**0-3**); Sebiș - Curtici (**0-3**); Tricoul Roșu - Indagrara (**0-4**); Gloria Arad - Motorul (**0-2**); Pâncota - Nădlac (**2-0**); "U" Arad - Socodor (**2-0**); Lipova - Târnova (**2-1**); FC Ineu - Zădăreni (**0-2**).

Sandu Gaica la un pas de fericire

TRIC. ROŞU - ŞOIMII PÂNCOTA 1-1 (1-0)

Stadion Blănarul, teren acceptabil, timp înourat, spectatori 200.
Arbtrii: Mircea Bondar - Mircea Toderici, Traian Enoiu.
Observator: Emilian Jivan.
Cartonaşe galbene: Topor; Igna.
TICOUL ROŞU - BLĂNARUL: Szabo - Wheirer - Donca, Barta - Topor, GALLO, Buruian, Răduţ (cpt.) (46, Nadiu), G. MOLNAR - Man (63, Vasiu), TUEF.
Antrenor: M.Roşca. Pe bancă: Banu.
ŞOIMII PÂNCOTA: Tentu - Şofronici - DAMIAN, CRIŞAN, Igna - Burtea, Ianoş, Cuiedan (46, Folea), Bulzan (cpt.) - Morar, Bâşcă (1, Grăpan, 85, Ştefănuţ).
Antrenor: Alexandru Gaica. Pe bancă: Huzdup, Vasiloiu, Cioarcă, Blăniţă.
Au marcat:MAN (min. 42), care a împins mingea în poartă din apropiere; DAMIAN (min.73), cu un şut din interiorul careului, pe lângă Szabo, rămas spectator.
JUCĂTORUL MECIULUI -

● Partidă de importanță capitală pentru pâncotani! ● Cu toate că erau conștienți de acest fapt, jucătorii oaspeți au privit cu o oarecare detașare jocul, crezând probabil că un rezultat de egalitate le era suficient. ● Când și-au dat seama că s-au înșelat amarnic, a fost prea târziu. Gallo de la arădeni a ratat victoria în ultimul moment de joc, când a șutat slab dintr-o poziție favorabilă

OVIDIU PĂCURARIU

D-CARAŞ Media a ajuns la 6,33 goluri/meci

ARSENAL REŞIŢA - MINERUL NERA BOZOVICI 9-0 (4-0)

Au marcat: Ababei (12, 83), C. Cărăgin (18), Șobache (24, 41), Mălain (66), Lupșan (71), Stoica (80), S. Cărăgin (85).

Arbitri: M. Vărzan (Oțelu Roșu) - Gh. Soloma, Gh. Tiuch (ambii din Caransebeș).

MUNDUS CARANSEBEŞ - AS BOCŞA 5-0 (2-0)

Au marcat: Popescu (21), Verdeș (23), Bădescu (47, 87), N. Suciu (56).

Arbitri: M. Medar - A. Verdeș, I. Vulpe (toți din Reșița)

MINERUL OCNA DE FIER - DUNĂREA MOLDOVA NOUĂ 0-3 (0-2)

Au marcat: Torma (37, 41), Marin (84). Eliminați: Avram (Minerul), Filon (Dunărea).

Arbitri: Gh. Gril - N. Gogeanu, M. Goicov.

METALUL OŢELU ROŞU - MINERUL ANINA 9-0 (5-0)

Au marcat: Vasile (2), Băbălău (5, 17, 71), Roman (24), Vărzan (42), Truscă (62), Mationi (81), Anghel (89).

Arbitri: P. Herghelegiu - Fl. Biriș, P. Gașpar (toți din Bocșa)

METALUL BOCŞA - FOREST OLIMP ZĂVOI 9-1 (2-0)

Au marcat: Marișescu (21, 66, 85, 87), Sabaiduc (40), Căienar (58), Țigla (75), Bercseny (82), Boltașiu (86).

Arbitri: M. Păunescu - C. Manda, T. Laszlo (toți din Reșița)

CAROMET CARANSEBEŞ - METALUL TOPLEŢ 5-2 (3-0)

Au marcat: M. Puiu (19), Lozici (25), Drăghici (40), Slătaru (64), Feneș (72) - Cherescu (66), Croitoru (85)

Arbitri: Gh. Surdu - S. Lepoev, G. Chitucea (toți din Reșița).

CSO MINERUL ORAVIŢA - METALUL COZLA 6-0 (3-0)

Au marcat: Balint (28), Pastilă (35 - penalty, 43), Văran (62), I. Băcilă (68), Z. Băcilă (78).

Arbitri: Gh. Balaj - T. Pârvulescu, C. Anghel (toți din Reșița)

Pentru folosirea unui jucător în stare de suspendare de către formația Minerul Ocna de Fier (este vorba de Cristian Creiniceanu) și neplata cartonașelor galbene, jocul dintre Minerul Ocna de Fier - Forest Olimp Zăvoi din data de 25 aprilie 1998 (pe teren 2-2) a fost omologat cu scorul de 3-0 în favoarea vizitatorilor.

A.I.

Rezultatele etapei a 28-a, din 29 aprilie:

Arsenal Reșița - Min. Moldova Nouă 1-2; Minerul Bozovici - Metalul Bocșa 1-4; Minerul Cozla - Caromet Caransebeș 0-5; Metalul Topleț - Muncitorul Reșița 0-0; Forest Zăvoi - Oțelu Roșu 0-1; Dunărea M.N. - Mundus Caransebeș 0-0; AS Bocșa - Min. Oravița 3-1; Min. Anina - Minerul Ocna de Fier 4-0

CLASAMENT

1. MINERUL MN	29	25	0	4	103-17	75	+30
2. M.BOCŞA	29	21	3	5	109-23	66	+21
3. CAROMET	29	21	2	6	92-27	65	+20
4. ARSENAL	29	19	2	8	72-25	59	+14
5. OŢELU ROŞU	29	19	1	9	82-31	58	+13
6. MUNCITORUL	29	16	7	6	75-39	55	+13
7. ORAVIŢA	29	14	3	12	62-40	45	0
8. MUNDUS	29	11	5	13	41-40	38	-7
9. ANINA	29	12	2	15	59-62	38	-4
10. BOZOVICI	29	12	2	15	60-76	38	-4
11. DUNĂREA MN	29	11	4	14	47-55	37	-5
12. TOPLEŢ	29	8	3	18	41-78	27	-15
13. ZĂVOI	29	7	3	19	38-60	24	-18
14. AS BOCŞA	29	7	3	19	37-116	24	-18
15. COZLA	29	4	4	21	28-115	16	-26
16. OCNA	29	2	2	25	24-166	8	-37

Et.viitoare Et. 30 - sâmbătă, 9 mai: Zăvoi - Arsenal; Muncitorul - Caromet ; Anina - Bocșa ; Bozovici - Minerul Mold. Nouă ; Cozla - Mundus ; AS Bocșa - Ocna de Fier ; Topleț - Oravița ; Dunărea - Oțelu Roșu.

Spectacol fotbalistic oferit de lider

MINERUL MOLD. NOUĂ - MUNCITORUL REŞŢA 4-1 (1-0)

Stadion Minerul, teren excelent, timp frumos, spectatori 300
Arbitri: D. Vătafu - R. Orleanu, Gh. Pârvu (toţi din Caransebeş)
Observator: A. Cocoş (Reşiţa)
MINERUL: Blănariu (50, Minea) - Miu (79, Burghioc) -DAMIANOVICI, STANOEVICI, Dragomir (46, Luca), Stroia - Halas, Goanţă (72, Stănică), ASANDULUI - M. TISMĂNARU, Runcan.
Antrenor: M. Străinescu. Pe bancă; Truichici, Deianovici.
MUNCITORUL: Chiucea (48, Dinculeasa) - KAPORNYAI - N. Cârfan, Dumitrache, Zsizsik (83, Copan) - Calofir, A,. Cârfan, CÂRSTEA, MĂRUIA, Roman (83, C. Cârfan), Drăgilă (74, Cocoş).
Antrenor: D. Rusu. Pe bancă: Panduru, Lolea.
Au marcat: ASANDULUI (min. 10), după o gravă greşeală a portarului Chiucea; TISMĂNARU (min. 46), scăpat de supravegherea fundaşilor adverşi, a înscris de la câţiva metri; MĂRUIA (min. 60), din lovitură de la 11 metri; DAMIANOVICI (min. 69), care a driblat toţi adversarii întâniţi, a şutat imparabil, mingea lovind bara laterală înainte de a poposi în plasă; RUNCAN (min. 88), cu un şut puternic din interiorul careului.
Jucătorul meciului: DAMIANOVICI.

Se poate spune că a fost unul din cele mai frumoase meciuri văzute la Moldova Nouă în acest campionat. ● Cu toate că victoria gazdelor este pe deplin meritată, reșițenii au opus o rezistență dârză, meciul fiind pe alocuri echilibrat. ● Oaspeții au avut unele momente de dominare la mijlocul terenului, dar au fost ineficienți la finalizare, trimițând de două ori mingea în bare. ● Înainte de începerea meciului, a avut loc festivitatea de premiere a câștigătoarei campionatului Diviziei D. După o scurtă alocuțiune a prof. Adrian Cocoș, președinte AJF Caraș-Severin, echipei Minerul i-au fost înmânate cupa și diplomele acordate de forul fotbalistic județean.

MOISE STRĂINESCU (antrenor Minerul): **"Jocul echipei noastre este în ascensiune, deși ne-au lipsit câțiva titulari, care sper ca până la jocul de baraj să se refacă. Muncitorul ne-a pus câteva probleme, fiind una dintre cele mai bune echipe din Divizia D".**

DORU RUSU (antrenor Muncitorul): **"Am venit la Moldova să câștigăm, dar n-am reușit, pentru că echipa gazdă a jucat pragmatic, iar portarii noștri au fost neinspirați, făcând unele gafe copilărești".**

ALEX IZVERNARI

D-TIMIŞ DE ACUM ÎNCOLO, OBILICIUL SE GÂNDEŞTE DOAR LA MECIUL DE BARAJ

În ultimele 3 etape rămase din actualul campionat al Diviziei D se va juca doar pentru statistică, deoarece Obiliciul este câștigătoarea detașată a seriei, iar echipele ce vor retrograda se știau de foarte mult timp. Etapa a 31-a a fost liniștită, Sânnicolaul, aflat într-o vizibilă creștere, a câștigat pe final disputa de la Peciu, iar declinul celor de la Variaș continuă, aceștia remizând din nou pe teren propriu. Derby-ul subsoluui a fost câștigat de Frola, iar Mondialul continuă seria jocurilor excelente din acest retur.

Vineri s-au jucat partidele:

FC JIMBOLIA - BANCOM COMLOŞU MARE 0-0

EUGEN IERCU (antrenor Comloș): **"A fost un meci între două echipe lipsite de griji. În minutul 90 puteam câștiga partida, însă bara s-a opus reușitei noastre".**

Arbitri: T. Lajos - G. Stoicovici, O. Lihtei.

FC MOB-FROLA - AC RECAŞ 1-0 (0-0)

A marcat: V. Popescu.

ALBERTO FOALE (antrenor Frola): **"Am obținut o victorie meritată, într-un meci în care am avut 10-12 ocazii clare de gol, iar oaspeții n-au contat decât în prima repriză".**

Arbitri: P. Petcu - D.Crăciun, S. Bathory.

MUREŞUL CENAD - DACIA TIMIŞOARA 0-1 (0-1)

A marcat: Duțu.

Deoarece terenul din Cenad este suspendat, cele două echipe au căzut de acord ca partida să se joace la Timișoara, pe terenul din Mehala.

DORU VUȘCAN (antrenor Dacia): **"Meci fără probleme între echipe care nu aveau nevoie neapărată de punctele puse în joc. Am obținut victoria și datorită terenului propriu."**

Arbitri: C. Făniță - D. Matei, Gh. Stănescu.

UNIREA PECIU NOU - UNIREA SÂNNICOLAUL MARE 1-2 (0-1)

Au marcat: Otiman (11 m) - Vaștag, Tudor.

NICOLAE CĂPRĂRESCU (antrenor Sânnicolau): **"De când s-a schimbat conducerea băieții sunt mai motivați, joacă pe bani și rezultatele se văd. Mă bucur de această nouă victorie."**

Arbitri: R. Avram - M. Petcu, R. Malac.

MONDIAL LUGOJ - ŞOIMII TIMIŞOARA 2-1 (0-1)

Au marcat: Nițu, Copaci - M. Mierea.

Arbitri: V. Igna - M. Râmniceanu, P. Pecarov.

Eliminați: Mita (Șoimii), Cical (Mondial).

Echipa din Lugoj a ratat două lovituri de la 11 m.

Duminică s-au disputat meciurile:

STEAUA ROŞIE VARIAŞ - COMTRANSPORT 1-1 (0-0)

Au marcat: Mihăilescu - Cioblea.

CICERONE MANOLACHE (antrenor Variaș): **"N-am mai făcut antrenamente de mult timp și acest lucru se vede. Nu prea se mai ocupă nimeni de noi, președintele Neboișa Paulișan nemaivenind la meciuri, la fel cum a făcut și primarul. Am dominat tot meciul, dar degeaba."**

Arbitri: N.Istrat - M.Haneș, M.Gheban.

LAMINORUL NĂDRAG - CSA TIMIŞOARA 1-2 (1-2)

Au marcat: Românu - Budnăraș, Bâgu.

RICĂ SCOROBETE (antrenor CSA): **"După rezultatele mai slabe, mă bucur că am reușit să câștigăm în fața unei echipe bune, care ne-a cam dominat ultimele 10 minute, când a sperat că va reuși egalarea."**

Arbitrii: O.Trandu - I. Juravale, Gh. Nicola.

FLACĂRA FĂGET - SPORTING TABAC 1-3 (1-1)

Au marcat: Pașca - Brândușa (2), Almășan (11m). Eliminat Martinescu (Făget).

MIHAI STAICI (antrenor secund Tabac): **"Am jucat foarte slab, dar am câștigat pentru că am întâlnit o echipă modestă. Nu știu ce se întâmplă cu băieții în meciurile cu echipe slabe. Sunt prea deconectați și parcă lipsiți de motivație."**

Arbitrii: A.Cârstea - D. Popovici, S. Chiorpec.

CIPRIAN TRANCĂ

Rezultatele etapei a 30-a

Dacia - Steaua Roșie Variaș 4-0; Recaș - Mondial Lugoj 0-4; Bancom Comloșu Mare - Cenad 7-2; Obilici Sânmartinu Sârbesc - Mobi Frola 11-0 Unirea Sânnicolau Mare - F.C. Jimbolia 3-0; Șoimii - Unirea Peciu Nou 2-0 C.S.A. Timișoara - Flacăra Făget 10-0; Giarmata - Sporting Tabac 1-2; Comtransport - Nădrag 0-3 (gazdele nu au asigurat asistență medicală).

CLASAMENT

1. OBILICI	31	25	1	5	129-26	76	+28
2. TABAC	31	20	6	5	78-28	66	+21
3. CSA TMŞ.	31	19	6	6	74-22	63	+18
4. MONDIAL	31	19	5	7	100-32	62	+14
5. GIARMATA	31	19	4	8	62-42	61	+16
6. VARIAŞ	31	16	4	11	50-43	52	+4
7. COMTRANSP.	31	14	9	8	66-48	51	+6
8. SÂNNICOL.	31	15	4	12	56-46	49	+4
9. PECIU	31	14	6	11	65-43	48	0
10. COMLOŞ	31	13	5	13	69-57	44	-1
11. JIMBOLIA	31	13	5	13	56-45	44	-4
12. DACIA	31	11	8	12	57-49	41	-4
13. ŞOIMII	31	9	9	13	36-34	36	-9
14. NĂDRAG	31	11	3	17	54-85	36	-12
15. CENAD*	31	8	4	19	47-67	26	-24
16. MOBI-FROLA	31	4	5	22	23-90	17	-31
17. FĂGET	31	3	2	26	33-175	11	-37
18. RECAŞ	31	2	2	27	22-145	8	-37

* echipă penalizată cu 2 puncte

Et.viitoare Et. 32 - vineri, 8 mai: Comtransport - Cenad (**2-2**); Giarmata - Făget (**2-1**); Dacia - Jimbolia (**1-2**); Sp.Tabac - Nădrag (**1-1**); Șoimii - Mobi Frola (**5-0**); CSA Timișoara - Variaș (**2-0**). **Sâmbătă, 9 mai:** Sânnicolau - Mondial Lugoj (**1-1**); Recaș - Obilici (**1-10**); Comloș - Peciu (**1-3**).

RĂZBUNARE PENTRU ÎNFRÂNGEREA DIN TUR

OBILICI - TIMPURI NOI GIARMATA 4-0 (3-0)

Stadion Sânmartin, teren excelent, timp ploios, spectatori 150.
Arbitri: S. Altmayer - I. Mureșan, M. Râmniceanu.
Observator: Ionel Bungău.
Cartonașe galbene: Holcz, Samfescu, David - Popa, Micu.
OBLICI: Nistor - David - Holcz, Roth, Utfineanțu - OLARI, Naidin, ROTARIU, Hausler (60, Miclea) - R. Mic (72, Samfescu, 79, Kovacs), Corban (cpt.).
Antrenor: Ilie Rotariu. Pe bancă: —
GIARMATA POPA (cpt.) (46, Anghelescu) - Onișa - BIZĂU, Micu, Ignea, Nagy (80, Haba) - Pârvu, Paleacu, Barc - Berciu, Olaru.
Antrenor: Costel Cireșan. Pe bancă: Pădurariu, Moraru.
Au marcat: ROTARIU (min. 15), cu un șut de la 16 m în colțul lung; CORBAN (min. 30), plasat pe lângă Popa, după un pas primit de la Rotariu; ROTARIU (min. 36), după un slalom printre fundașii adverși, a trimis balonul pe lângă portar; OLARI (min. 78), din 6 m, după ce mingea a fost respinsă în fața de Anghelescu la șutul lui Rotariu, din lovitură liberă.
Jucătorul meciului: ROTARIU.

● Meciul care la sfârșitul turului părea că va fi decisiv în câștigarea seriei, a fost unul lipsit de importanță. ● Gazdele, cu această victorie, au obținut locul I și totodată dreptul de a juca barajul de promovare în Divizia C. ● Partida a avut un singur sens, spre poarta celor din Giarmata. ● Oblici, pe lângă cele 4 goluri marcate, a mai irosit câteva mari ocazii, printre care și un penalty apărat de Popa la șutul lui Rotariu, precum și o bară a aceluiași neobosit Rotariu. ● Oaspetii, cu o echipă decimată, fără Faimoc, Vlătănescu, Berceanu, Pădurariu, Haba, principalii artizani ai victoriei din tur (3-2), au jucat pentru a limita proporțiile scorului, având un singur șut pe poartă, prin Barc.

ILIE ROTARIU: **"Scorul reflectă diferența de valoare între echipa de pe locul I și celelalte competitoare. Vrem să promovăm, iar după aceea vom vedea ce va fi."**

COSTEL CIREȘAN: **"Joc specific de campionat, câștigat încă din prima repriză de Sânmartin. Am luat din nou goluri pe greșeli în lanț ale apărării. Victoria gazdelor este meritată, iar eu le doresc succes la baraj."**

CIPRIAN TRANCĂ

D-HUNEDOARA BEJENARU CÂŞTIGĂ CLAR DUELUL VETERANILOR CU MURAR

CASINO ILIA - MINERUL TELIUC 0-3 (0-1)

Stadion Ilia, teren bun, timp plăcut, spectatori: 200.
Arbitri: A.Chiki - S.Ciotlăuș, C.Danciu (toți din Deva).
CASINO: Irimie - Lazăr - Cora, S.POPA, Balica (46, ARDELEAN) - Dan, Leucean, Murar - Morar, Șava, Deteșan.
Antrenor: Nelu Ardelean.
MINERUL: Tiliban - Pădure - Bejenariu (50, Plămadă), Nedeloiu, O.Panduru - Lăzăreanu (46, Gorchi), B.Panduru (65, Oparlesc), Ursan - Bocșițan, Sicoe, PASCU.
Antrenor: Mircea Ursan.
Jucătorul meciului: PASCU.

Gruparea minerilor din Teliuc a spart Casinoul, câștigând clar, datorită unei evoluții net superioare, concretizate prin golurile lui Lăzăreanu (29'), Pscu (58') și Gorchi (88'). ● Cora, fundașul gazdelor, a văzut cartonașul roșu în minutul 48. Vasile Bejenariu, fostul jucător al Corvinului, care pe 19 septembrie va împlini 31 de ani, a triumfat în duelul veteranilor cu "Moțu" Murar, fostul fundaș al Politehnicii, care încă joacă, la 38 ani. ● Nelu Ardelean, intrat la pauză în formația Casino, este căpitanul și antrenorul echipei, respectiv primar al Iliei!

VIOREL NICULA

Rezultate etapa 25:

Brad - Hațeg 3-0 (neprezentare), Paroșeni - Crișcior 3-1, Hunedoara - Aninoasa 4-0, Călan - Livezeni 3-0, CFR Simeria - Dacia Orăștie 1-1, Ghelari - Bărbăteni 4-0.

Et.viitoare

Ultima etapă, a 26-a (duminică 10 mai): Metalul Crișcior - Minerul Ghelari, Minerul Aninoasa - FC Paroșeni, Minerul Livezeni - Constructorul Hunedoara, Minerul Teliuc - Victoria Călan, Dacia Orăștie - Casino Ilia, Retezatul Hațeg - CFR Simeria, Minerul Bărbăteni - Aurul Brad.

CLASAMENT

1. AURUL BRAD	25	21	1	3	59-24	64
2. PAROŞENI	25	18	3	4	68-30	57
3. ORĂŞTIE	25	17	3	5	69-27	54
4. CĂLAN	25	15	0	10	60-24	45
5. SIMERIA	25	11	6	8	47-33	39
6. CONSTR.	25	11	3	11	49-45	36
7. GHELARI	25	10	2	13	42-46	32
8. CRISCIOR	25	9	5	11	36-47	32
9. TELIUC	25	8	6	11	39-47	30
10. ANINOASA	25	8	5	12	39-48	29
11. BĂRBĂTENI	25	8	5	12	44-54	29
12. LIVEZENI	25	7	2	16	37-71	23
13. CASINO ILIA	25	5	3	17	30-58	18
14. HAŢEG	25	5	0	20	23-103	15

KAMIKAZE

La vremuri noi, ... tot noi!

SCANDAL ÎNTR-O CASĂ ONORABILĂ

Nu o dată am subliniat că actualul campionat al diviziei D Arad prezintă un nivel calitativ mult superior campionatelor anterioare. În sprijinul afirmației mele a stat lupta încrâncenată a celor trei pretendente la câștigarea seriei **Șoimii Pâncota, Șoimii Lipova și AS Vladimirescu**. Când întrecerea a ajuns aproape de sfârșit, au intervenit interese oculte (de care ne vom ocupa cu alt prilej, dacă va fi nevoie), care s-au canalizat spre... Pâncota. Și de aici au apărut unele situații care au aruncat o pată neagră asupra corectitudinii desfășurării finalului de campionat. Am menționat în numărul trecut faptele care au dus la suspendarea arbitrilor divizionari arădeni care pot avea repercusiuni dintre cele mai nefaste asupra lui Emil Arsa și a lui Claudiu Tripa, cei doi riscând să-și compromită cariera de arbitri. Dacă prestația brigăzii orădene de la partida Pâncota - Lipova a fost una modestă, atunci arbitrajul bihorenilor D. Mudura - O. Birta, O. Soare, la meciul Crișul Chișineu Criș - AS Vladimirescu, a fost unul foarte slab! Cei trei s-au străduit și au reușit să-i defavorizeze pe oaspeți, implicați direct în luptaa pentru promovare. S-a născut firesc întrebarea: **"De ce s-a apelat la arbitri orădeni, când de exemplu la doi pași de Arad, la Timișoara, sunt arbitri mult mai de valoare: Nic Grigorescu, Iulian Spătaru, Sorin Altmayer, Ioan Mureșan?"** Nu cumva a fost premeditată acțiunea? Și cum de vineri la prânz s-au găsit arbitri liberi pentru un meci în alt județ? Nu cumva faptul că secretarul comisiei de arbitri din Arad, Mircea Toderici, este bihorean, spune totul? În cazul în care arbitrii au greșit decisiv, cine îi suspendă? Comisia de disciplină de la AJF Arad? Să nu mi se spună că li se va face raport la AJF Bihor, că nu stă în picioare! În asemenea caz se va rupe kalimera între AJF Arad și AJF Bihor!

Față de aceste stări de fapt, echipa AS Vladimirescu, mai precis sponsorul principal al echipei, Ioan Petrică, a hotărât ca în semn de protest să nu se prezinte la meciul de pe teren propriu cu Gloria Arad. Fapt fără precedent! De altfel, Ioan Petrică a spus: **"Ce rost are să mai jucăm, din moment ce totul este dirijat dinainte?"**

Bomba a căzut aproape simultan cu neprezentarea Vladimirescului: echipei Șoimii Lipova i s-a defectat autocarul la Arad, în drum spre Nădlac, și nu a mai ajuns la joc! Desigur se vor găsi varii motive și un proces verbal cu privire la defectarea autocarului. Numai că este greu pentru noi să digerăm acest lucru. Pentru un meci de importanță capitală îți iei toate măsurile și apelezi la toate mijloacele de a ajunge la timp la joc și nu te resemnezi așa ușor! Desigur, partida Nădlac - Lipova se va rejuca si, coroborat cu faptul că Pâncota nu a reusit decât un rezultat de egalitate în partida cu Tricoul Roșu-Blănarul, Lipova "riscă" să devină campioana județului Arad, într-un climat urât mirositor!

Și toate aceste lucruri s-au petrecut sub oblăduirea conducerii AJF Arad. În asemenea situații, normal ar fi ca cei în cauză să-și pună pe masă demisiile. Dar și aici intervine regulamentul AJF Arad, atât de drag colonelului Nicu Selejan: **"În cazul unor noi alegeri pot candida pentru postul de președinte al AJF numai persoane din conducerea AJF-ului Arad!"** Cu alte cuvinte: **"Aceeași Mărie cu altă pălărie"**, sau **"La vremuri noi... tot noi!"**

OVIDIU PĂCURARIU

CREAŢI SPAŢIU ŞI LUMINĂ CU FERESTRE DE MANSARDĂ
VELUX®

REPREZENTANT COMERCIAL
VELUX®
S.C. COVA GHERA S.R.L.
MOŞNIŢA NOUĂ NR. 323
Tel. 056/132.724; 056/132.728

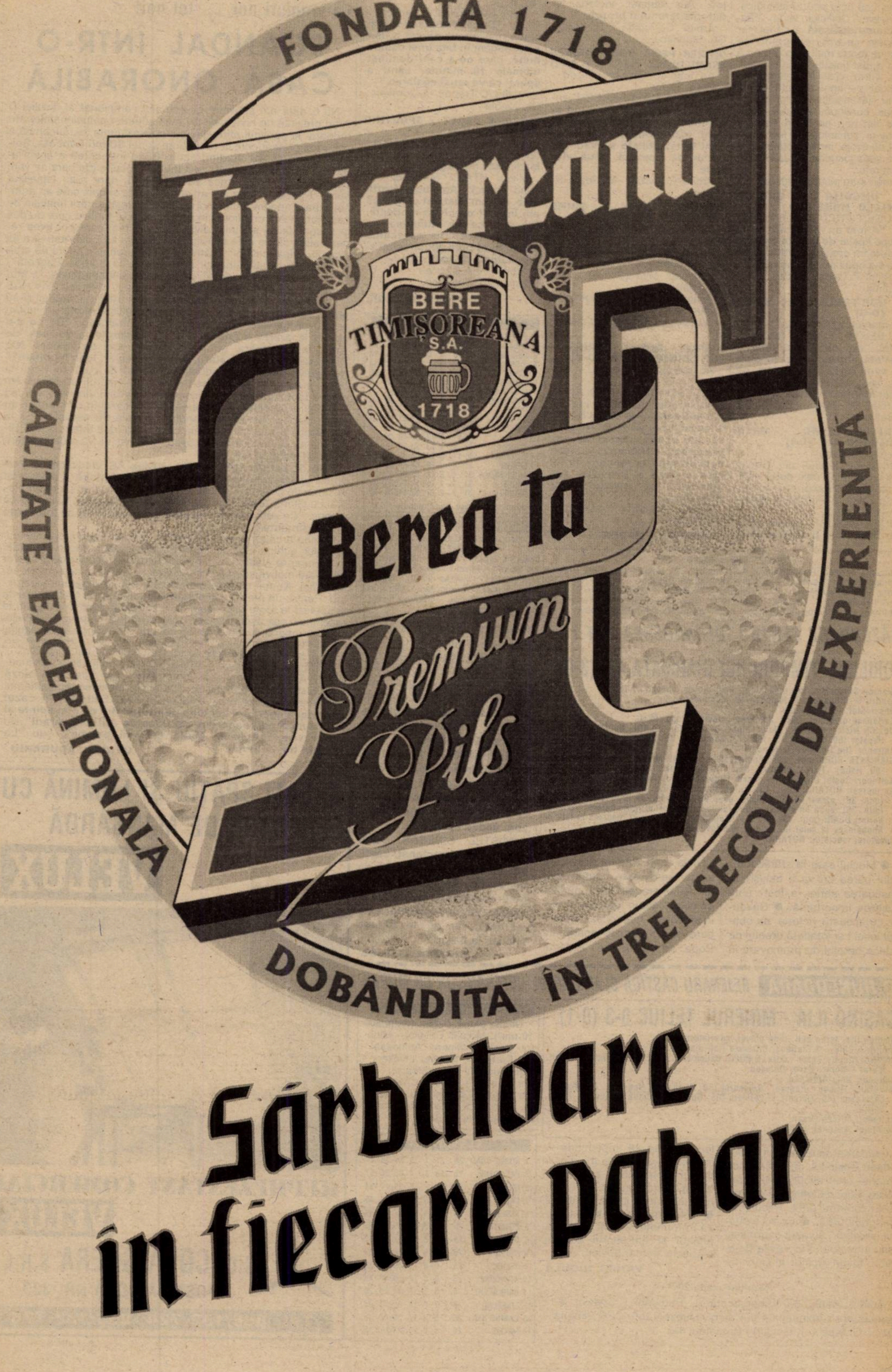
FONDATA 1718
Timișoreana
BERE
TIMIȘOREANA
S.A.
1718
Berea ta
Premium
Pils
CALITATE EXCEPȚIONALĂ DOBÂNDITĂ ÎN TREI SECOLE DE EXPERIENȚĂ
Sărbătoare
în fiecare pahar

Campionatul național de juniori

Seria 7 Majoritatea cu gândul la vacanță

MINERUL MOTRU - CFR CARANSEBEȘ 4-0

Au marcat: Frățilescu (2), Marin, Pieptănaru.

COSTICĂ MATEESCU (antrenor Motru): "**Deși am jucat pe un teren foarte greu, am reușit să ne impunem categoric. Din nou îl remarc pe excelentul Pieptănaru.**"

CSS REȘIȚA - SEVERNAV 5-0

Au marcat: Lupșa, Ionescu (2), Anghel și Gomboș.

ION COPOCEAN (antrenor CSS Reșița): "**Din moment ce am jucat pe o ploaie torențială și am marcat 5 goluri, oare câte marcam dacă jucam pe teren uscat? Cel mai mulțumit sunt de aportul lui Ionescu și Lupșa.**"

MARIN LITRĂ (antrenor Severnav): "**Nu am putut să aliniem jumătate din titulari, așa că scorul nu trebuie să surprindă pe nimeni!**"

CSS DROBEȚA - CSM REȘIȚA 1-0

ION ATODIRESEI (antrenor Reșița): "**A fost o partidă deosebită. Conform jocului din teren un rezultat de egalitate cred că era mai echitabil.**"

CSS CARANSEBEȘ - GLORIA REȘIȚA 2-1.

Pentru Gloria a marcat Botez.

VIOREL BORDEA (antrenor Gloria): "**A fost un meci fără miză între două echipe mai mult cu gândul la vacanță...**"

TERMO - FC DROBETA 0-6

Au marcat: Bobescu (3), Vlăduț, Giorgiu și Chiriță.

MIȘU GURAN (antrenor Termo): "**Echipa oaspete ne-a ridiculizat pur și simplu!**"

NELU BANCIU (antrenor Drobeta): "**Despre meci scorul spune totul, mie îmi rămâne doar să remarc întreaga echipă.**"

CLASAMENT SERIA 7

1. CSȘ REȘIȚA	16	14	1	1	50-13	43
2. CSȘ DROBETA	16	11	2	3	38-14	35
3. FC DROBETA	16	10	2	4	58-23	32
4. MOTRU	16	8	2	6	36-24	26
5. SEVERNAV	16	7	3	6	31-29	24
6. CSM REȘIȚA	16	6	4	6	40-24	22
7. CSȘ C-SEBEȘ	16	6	2	8	24-32	20
8. GLORIA	16	5	2	9	33-34	17
9. CFR C-SEBEȘ	16	3	0	13	15-63	9
10. TERMO	16	1	0	15	15-81	3

Etapa viitoare (10 mai): CSM Reșița - CSS Reșița; Severnav - CFR Caransebeș; Gloria Reșița - CSS Drobeta; F.C. Drobeta - CSS Caransebeș; Termo - Min. Motru.

Seria 14 Liderul la prima înfrângere

F.C. FROLA - UMT 4-3

Au marcat Popescu (2), L. Iancu, F. Iancu - Danieluc (2), Câmpean.

ALBERTO FOALE (antrenor Frola): "**Am făcut din nou un meci bun și mă bucur că noi am urcat un loc în clasament. Îl remarc în mod deosebit pe Popescu.**"

REMUS STEOP (antrenor UMT): "**Frola a meritat victoria. La noi a dat satisfacție doar atacul în rândul căruia a excelat Crăciun.**"

CSS GLORIA ARAD - CFR TIMIȘOARA 0-1

A marcat Pitriș.

MARCEL SÂRBU (antrenor Gloria): "**Ce să mai spun din moment ce am avut două bare, am ratat un penalty și am pierdut la limită?**"

BORA NICOLIN (antrenor CFR): "**Chiar dacă am câștigat cu destulă șansă, am știut să luptăm și să nu ne predăm nici o clipă.**"

ELECTRICA TIMIȘOARA - UTA 0-3

Au marcat: A.Roșca (2) și Levay.

"U" VESTPETROM ARAD - F.C. ARAD TELECOM 1-5.

CLASAMENT SERIA 14

1. BANATUL	16	13	2	1	76-14	41
2. POLI	16	9	6	1	37-13	33
3. UTA	16	9	6	1	36-13	33
4. TELECOM	16	8	4	4	31-23	28
5. CSȘ GLORIA	16	8	0	8	29-31	24
6. FROLA	16	5	3	8	26-45	18
7. UMT	16	5	2	9	39-36	17
8. CFR TMȘ.	16	5	1	10	21-28	16
9. VESTPETROM	16	4	2	10	18-66	14
10. ELECTRICA	16	1	0	15	5-51	3

Etapa viitoare (duminică 10 mai): Telecom - CSS Gloria; CFR - UMT; UTA - Banatul; Poli - Vestpetrom; Electrica - Frola.

Să fie urmările... festivalului berii?

LICEUL "BANATUL" - POLI 1-2 (0-0)

Stadion"Liceul Banatul", teren denivelat, timp ploios, spectatori 100.
Arbitri: V. Igna - C. Avram, O. Lihtei (toți din Timișoara).
Cartonașe galbene: Brenda, Butar - Sămânță.
BANATUL: TODECI - Mihăilă - Brenda, Jurcă, Nicolae (78, Tomoș) - MOLDOVAN, Căprariu (46, Ciadîru), DANCEA (cpt.), Cosma - Chiuș (46, TRAPCEA), BUTAR.
Antrenor: Claudiu Arba. Pe bancă: Ionescu, Vasile.
POLI: MUREȘAN - STOICA - Ad. Căpraru, Adochiței, Sămânță (cpt.) - CONSTANTIN (80, Ciuci), Aug. CĂPRARU, Deca, ZBÎRCOT, Bota - TONEA.
Antrenor: Petre Spăriosu. Pe bancă: Zoițov, Belean.
Au marcat: STOICA (min. 51), după o cursă de 30 de metri, dejucând foarte bine jocul la ofsaid al gazdelor; TONEA (min.59), cu capul, din plonjon, după o acțiune și o centrare de pe dreapta a lui Constantin; BUTAR (min. 70), reluând centrarea lui Dancea

● Chiar dacă echipa Liceului "Banatul" este virtuală câștigătoare a seriei și a fost învinsă de ocupanta locului 2, rezultatul constituie o surpriză. Mai mulți oameni din anturajul echipei, mai în glumă, mai în serios, au pus prima înfrângere din campionat a echpei lui Claudiu Arba pe seama... "festivalului berii" care se "dispută" în paralel, în apropiere. ● Poli a părut mult mai motivată și mai pregătită psihic și fizic. Portarul gazdelor. Todeci, a făcut minuni în poartă, salvându-și echipa în patru situații de "1 la 1". Banatul putea egala în final, dar Trapcea și Moldovan și-au adus la exasperare antrenorul prin câteva ratări monumentale. Acest duș rece poate fi folositor pentru câștigătorii seriei a 14-a, pentru a se regăsi în vederea turneului final.

CLAUDIU ARBA: "**Am prestat cel mai slab meci din campionat. Sper ca jucătorii să tragă învățăminte!**"

PETRE SPĂRIOSU': "**Când tratezi adversarul cu superioritate, te costă enorm! Noi n-am făcut decât să ne arătăm valoarea.**"

Jucătorul meciului: STOICA

"**Am câștigat pentru că am jucat tactic mai bine. Mă bucur că am înscris, dar victoria este a tuturor coechipierilor mei și a antrenorului nostru!**"

HORAȚIU OLARIU

BLITZ

● CUPA BÂRZAVA

este o competiție organizată de Școala generală nr. 1 din Bocșa și este deschisă spre participare oricărei școli generale din localitățile prin care, sau pe lângă care, curge râul Bârzava! Organizatorul competiției care va avea loc la sfârșitul acestei săptămâni, 8-9 mai, la Bocșa, este profesorul Ion Moatăr. Confirmările de participare se pot face la telefonul 055-551.654.

● MIMO GIUCHICI,

patronul echipei Srbijanka, a fost foarte supărat că echipa sa, copii născuți în 1984, a fost învinsă cu 6-0 de echipa similară a Liceului "Banatul", antrenată de Sorin Badea. Declarând că jucătorii adverși **"se bărbieresc deja și miros a after shave"**, Giuchici i-a contestat trecând după meci la verificarea legitimațiilor. Fără nici un rezultat însa, rezultatul omologat fiind cel de la finalul partidei.

✦ TABLOU ✦

VEȚI MAI AUZI DE EI

RĂZVAN FRITEA

Probabil că în 4 aprilie 1983, când s-a născut Răzvan, tatăl său, Mircea Fritea, și-a dorit ca băiatul său să devină fotbalist. Pentru că el, Mircea, a jucat la Gloria Arad!

Răzvan Fritea este acum component al echipei naționale de juniori, "UEFA 2002" care va disputa în 2 și 5 mai două meciuri cu selecționata similară a Poloniei. Primii pași în fotbal, Răzvan i-a făcut la îndemnul tatălui său, apoi a continuat și a fost crescut de... Francisc Tisza: "**Tot ce am realizat până acum, i se datorează numai și numai lui nea Feri!**" a ținut să precizeze.

Elev al clasei a 8-a a Școlii generale nr. 5 din Arad, Răzvan, care nu vrea să neglijeze școala, e nevoit să-și împartă timpul între ore, studiu și antrenamente, ultimele ocupându-i în medie 2-3 ore pe zi: "**Plec la școală dimineața la ora 7 și mă întorc acasă seara la 8. Dar fără efort și multă muncă, nu pot să le fac pe toate.**"

Ca și component al echipei Romvest, Răzvan Fritea a jucat deja în străinătate, în Italia, Anglia, Franța, Slovacia, Germania, Belgia, Olanda... și la 15 ani ce poate fi mai frumos decât să visezi frumos. El visează să joace cândva în Spania! Până atunci, atașat de asociația Romvest, puternic implicată la UTA, Răzvan speră ca peste câțiva ani să îmbrace un tricou... alb-roșu, fie ca mijlocaș stânga, cum joacă la club, fie ca vârf, cum e folosit la națională.

OVIDIU PĂCURARIU

AUGUSTIN CĂPRARU

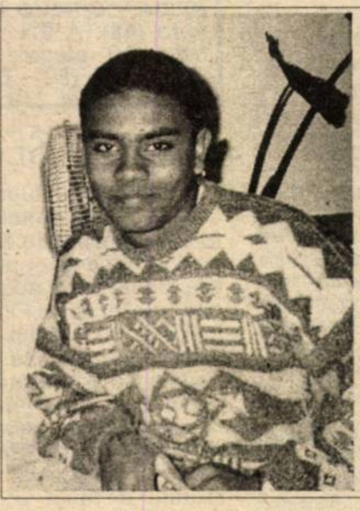

Într-un fel, Ibrahim, Igbinosa și Bosun, cei trei nigerieni ai lui Poli au un urmaș la echipa de juniori republicani antrenată de Petre Spăriosu. Jucătorul de culoare care poartă tricoul cu numărul 7 (ca și Bosun Ayeni la "ai mari") răspunde însă la obișnuitul nume neaoș românesc: AUGUSTIN CĂPRARU.

Augustin s-a născut în 20 august 1980 la Turnu Severin, dar a crescut în Timișoara. Pasiunea de a "bate mingea" l-a purtat spre stadionul lui Poli unde s-a legitimat și a fost antrenat de Gigi Cotec.

Culoarea pielii n-a fost nici un impediment în dezvoltarea tânărului fotbalist: "**La noi, la juniori, este o atmosferă excelentă, nu cum am citit că e la echipa mare! Sunt prieten cu toți coechipierii mei.**" Debordând de maturitate, Augustin adaugă: "**Sigur că mi-ar place să joc la echipa mare a lui Poli, dar nu în condițiile actuale!**"

De altfel, nu mai trebuie să ne mire, el și-ar dori mai degrabă să evolueze la Dinamo sau Steaua, idolul său fiind Adrian Ilie. De la Dinamo i s-a propus chiar o probă de joc, la care încă se gândește. Totuși, violetul îi rămâne la suflet, Adrian fiind un înfocat fan al Fiorentinei...

HORAȚIU OLARIU

Special pentru cititorii paginii "Juventus"!

FOTBAL vest și COCA COLA vă oferă concursul

COCA COLA & Coupe de Monde!

Concursul se desfășoară pe parcursul a 8 numere ale "Fotbal vest"-ului. Tot ce trebuie să faceți pentru a câștiga unul din premiile enumerate mai jos este să răspundeți la întrebările care vor apărea în taloane, să le decupați și să le trimiteți la sfârșitul concursului pe adresa redacției.

always
Coca-Cola
Siempr
zawsze
Toujours

SENZAȚIONAL!
Pentru a participa la tragerea la sorți, este suficient să trimiteți doar 4 din cele 8 taloane ale concursului! Ordinea nu contează!

❺. COCA COLA & Coupe du Monde

ÎNTREBARE: În ce oraș francez se va desfășura finala Campionatului Mondial 1998?

RĂSPUNS:

....

CE PUTEȚI CÂȘTIGA:

PREMIUL I: Un aparat fotografic, un tricou "Coca-cola", o șepcuță "Coca-cola" și un bax de 6 sticle de doi litri de Coca-cola

PREMIUL II: O minge de fotbal, un tricou "Coca-cola", o șepcuță "Coca-cola" și un bax de 6 sticle de doi litri de Coca-cola

PREMIUL III: Un tricou "Coca-cola", o șepcuță "Coca-cola" și un bax de 6 sticle de doi litri de Coca-cola

10 MENȚIUNI; Câte un bax a 6 sticle de doi litri de Coca-cola

Culese de pe stadioanele Seriei A

● Cu câteva ore înaintea jocului de la Florența, antrenorul Bresciei, **Paolo Ferrario**, a plecat de la echipă, gruparea lombardă fiind condusă de pe margine de **Egidio Salvi**, fost component al formației "rândunelelor" în perioada 1960-'70.

● În partida cu AC Milan, în poarta lui Roma s-a aflat rezerva **Chimenti**. Titularul **Konsel** accidentându-se foarte serios la antrenament, existând chiar posibilitatea ca acesta să nu poată participa cu naționala Austriei la turneul final al Campionatului Mondial din Franța.

● La meciul Vicenza - Juventus, tribunele stadionului "Romeo Menti" au fost luate cu asalt. Suporterii gazdelor au afișat o pancardă pe care era inscripționat: **"Ladri dal 1897!"**. adică **"Hoți din 1897"**, această cifră reprezentând anul înființării clubului din Torino!

● La conferința de presă de după întâlnirea Roma - Milan, tehnicianul oaspeților, **Fabio Capello**, a cerut scuze suporterilor și președintelui **Silvio Berlusconi** pentru rezultatele catastrofale ale rosso-nerilor din ultima perioadă. Se zvonește chiar că antrenorul care a cucerit 4 titluri de campioană cu gruparea de pe Via Turati nr. 3 nu va fi reconfirmat în viitorul sezon!

● **Alberto Zaccheroni**, antrenorul lui Udinese, a stat duminică pentru a 100-a oară pe banca suferințelor friulanilor, în prima ligă. Tot 100 de prezențe în prima divizie a acumulat și stoperul lui Parma, **Luigi Apolloni**.

● **Roberto Baggio** a transformat duminică al 10-lea penalty în acest sezon, din tot atâtea executate. În întreaga sa carieră, **Baggio** a marcat de 56 de ori de la punctul cu var, ratând doar 7 lovituri de la 11 metri! La începutul reprizei secunde, un fan al lui Bologna a intrat pe gazon, l-a îmbrățișat pe Baggio și i-a dăruit o eșarfă pe care i-a pus-o după gât, ieșind apoi afară, în aplauzele întregului stadion!

● Portarul lui Lecce, **Fabrizio Lorieri**, a apărat în partida cu Lazio al 4-lea penalty în această ediție de campionat, pugliezii fiind sancționați până acum cu 10 astfel de lovituri!

● **Gabriel Batistuta** a punctat de 20 de ori în ediția 1997-98, 13 goluri fiind înscrise cu piciorul drept!

● La 3 mai 1989, pe stadio "San Paolo", la prima manșă a finalei Cupei UEFA, Napoli - VfB Stuttgart, scor 2-1, marcatori pentru gazde **Maradona si Careca**, au asistat 85.000 de spectatori! La 3 mai 1998, pe aceeasi arenă, în partida Napoli - Udinese, au fost prezenți 15.000 de spectatori, "sudiștii" fiind de mult condamnați să joace din toamnă în liga a II-a!

COPPA ITALIA

Jucătorii lui Lazio savurează succesul în fața milanezilor lui Capello

ROBERTO MANCINI A CÂȘTIGAT PENTRU A 5-A OARĂ TROFEUL!

● MILAN A RATAT ULTIMA ȘANSĂ DE A EVOLUA ÎN CUPELE EUROPENE

După ce a ratat titlul de campioană și posibilitatea de a participa din toamnă în Champions League, Lazio și-a adjudecat miercurea trecută Cupa Italiei, pentru a doua oară în istoria clubului, primul succes fiind consemnat în 1958. Pe stadio "Olimpico", în prezența a 70.000 de spectatori, romanii au învins-o cu 3-1 (0-0) pe AC Milan, grație golurilor marcate de **Gottardi (56), Jugovici (59 - penalty), Nesta (66) - Albertini (47)**. În tur, milanezii au câștigat cu doar 1-0 și astfel pentru a doua oară consecutiv rosso-neri nu vor reprezenta Italia în cupele europene!

În Coppa Italia, Lazio a dispus o singură dată până acum de Milan, 2-0 în optimile ediției 1940-41, pierzând în schimb de 5 ori.

Atacantul lui Lazio, **Roberto Mancini**, a disputat al 107-lea joc al său în această competiție, fiind depășit doar de căpitanul lui Inter, **Beppe Bergomi**, care a acumulat 114 prezențe în Cupa Italiei. Mancini a câștigat pentru a 5-a oară acest trofeu, precedentele 4 fiind cucerite cu Sampdoria, în 1985, 1988, 1989 și 1994.

Finalistele cupelor europene n-au marcat nici un gol!

Cu 180 de minute înainte de căderea cortinei sunt clarificate doar câteva lucruri. Cum Lazio a câștigat cupa și va reprezenta Italia în Cupa Cupelor, Udinese, Parma și Roma și-au asigurat deja prezența în Cupa UEFA, Fiorentina având cele mai mari șanse de a evolua și ea în această competiție.

În partea inferioară a clasamentului, după Napoli și Lecce, matematic retrogradate, se pare că și Brescia va lua drumul Seriei B.

Primele 3 clasate înaintea etapei a 32-a (Juve, Inter și Lazio) n-au obținut nici o victorie, mai mult, n-au izbutit să marcheze nici un gol! Sâmbătă, pe arena "Via del Mare", elevii lui Sven Goran Eriksson au suferit al 4-lea eșec în ultimele 5 etape! **LECCE - LAZIO 1-0: Palmieri (43)**. Romanii au început jocul fără titularii Marchegiani, Nesta, Boksici, Jugovici, Nedved, Mancini și Venturin (menajați în vederea duelului de mâine, 6 mai, de la Paris, cu Inter), ultimii 3 fiind totuși introduși pe gazon după pauză. Oaspeții au avut posibilitatea egalării în ultimul minut de joc, dar au ratat un penalty prin Marcolin. Annoni (min. 85) și Cyprien (min. 90), ambii de la Lecce, au fost eliminați! La scorul de 0-0, Casale, de la gazde, a șutat în bară!

Vicenza a marcat până acum cel puțin câte un gol pe teren propriu, în fiecare meci, exceptând jocul cu Parma, din runda a 3-a, încheiat cu scorul de 0-0.

Duminică, în prezența a 19.147 de spectatori, s-a înregistrat același rezultat. **VICENZA - JUVENTUS 0-0**. Torinezii au jucat fără suspendații Iuliano și Davids și fără gripatul Inzaghi, antrenorul Lippi menajându-l în prima parte și pe stoperul Montero. Se pare că remiza a mulțumit ambele formații, cele două grupări evoluând destul de prudent. Într-o confruntare în care au fost consemnate 59 de faulturi, s-au înregistrat doar 3 ocazii mai clare de gol, la șuturile lui Pessotto, Del Piero, respectiv Luiso, cei doi portari intervenind însă cu succes. 10 mai ar putea deveni o zi istorică pentru Juve, albnegrii având nevoie de o victorie pe "Delle Alpi" cu Bologna pentru a-și asigura matematic al 25-lea scudetto.

Părăsită de antrenorul Ferrario și fără suspendații Adani, Emanuele și Antonio Filippini, formația președintelui Gino Corioni a suferit o severă corecție pe "Artemio Franchi". **FIORENTINA - BRESCIA 5-1: Batistuta (1, 40), Oliveira (36), Edmundo (38), Schwarz (49) - Hubner (53)**. Violeții au deschis scorul după doar 17 secunde de joc, argentinianul Batistuta dovedindu-se în mare formă, el nimerind și bara transversală, la o lovitură liberă de la peste 20 de metri, în repriza secundă. Edmundo a marcat la capătul unei acțiuni individuale, iar Brescia a rămas fără victorie de două luni, deși Sabău a revenit pe gazon de două etape.

Tot 5 goluri a încasat și obosita trupă a lui Fabio Capello. **ROMA - MILAN 5-0: Candela (17), Di Biaggio (20 - penalty, 29), P. Sergio (40), Delvecchio (83)**. În ultimele 11 partide, pe "Olimpico" gazdele s-au impus doar o singură dată în fața milanezilor, 3-0 în ediția trecută. Acum a fost însă masacru, rosso-neri încasând două goluri din afara careului mare, având doar două ocazii mai clare, ratate de Ziege și Maniero.

Succes absolut necesar pentru nerazzurri din Bergamo. **ATALANTA - BARI 2-0: Caccia (19), Magallanes (81)** Pugliezii, care au pierdut a 11-a oară pe această arenă în Serie A, au fost aproape de gol doar în minutul 90, când sud-africanul Masinga a expediat mingea în transversală, după o spectaculoasă foarfecă. Atalanta mai speră în salvarea de la retrogradare, deși are de susținut încă două examene deosebit de dificile: la Udine și pe teren propriu, cu Juventus!

Două partide s-au încheiat cu același rezultat, 2-2. **PARMA - SAMPDORIA 2-2: Chiesa (34), Sensini (78) - Soares (66), Boghossian (87)**. Genovezii au obținut a doua remiză pe "Ennio Tardini", după cea din octombrie 1990. Și asta în pofida faptului că au jucat din minutul 57 în doar 10 oameni, Franceschetti fiind eliminat. Splendid golul lui Enrico Chiesa, din lovitură liberă de la peste 25 de metri.

BOLOGNA - EMPOLI 2-2: R. Baggio (14 - penalty), Paramatti (16) - C. Esposito (42), Cappellini (90 - penalty). După doar 16 minute, oaspeții au fost k.o., revenindu-și însă miraculos după pauză, când au dominat cu autoritate. Penalty-ul în favoarea lui Bologna a fost dictat pentru un fault inexistent asupra lui Roberto Baggio. Gazdele n-au mai pierdut de 9 runde (5 victorii și 4 remize), iar Empoli mai are de jucat cu Vicenza (acasă) și cu Inter, pe "Giuseppe Meazza", și salvarea este foarte aproape.

A 7-a victorie externă pentru cei din Friuli! **NAPOLI - UDINESE 1-3: Turrini (12 - penalty) - Poggi (4), Bierhoff (44, 87)**. Chiar dacă Bierhoff a marcat primul său gol dintr-o clară poziție de ofsaid, acest fapt nu diminuează meritele albnegrilor, care au urcat din nou pe poziția a 3-a a clasamentului, impunându-se la Napoli după 46 de ani (a fost 2-1 în 1952). În minutul 72, Ayala, de la gazde, a văzut cartonașul roșu.

SANDU USUSAN

L'EROE della giornata

MATTEO SERENI

- s-a născut la 11 februarie 1975, la Parma
- are 1,86 m înălțime și 78 kg greutate
- a evoluat la Sampdoria în ediția '93-'94, la Crevalcore în '94-'95 (în Serie C 1), din nou la Sampdoria în perioada '95-'97, iar din vara trecută apără buturile lui Piacenza
- în prima ligă a debutat la 10 septembrie 1995, totalizând până acum 42 de jocuri.

Golgeterii

25 goluri: **Bierhoff** (Udinese - 2 din penalty)
22 goluri: **Ronaldo** (Inter - 5 p)
21 goluri: **Del Piero** (Juventus - 4 p)
20 goluri: **Montella** (Sampdoria - 5 p); **Batistuta** (Fiorentina)
19 goluri: **R. Baggio** (Bologna - 10 p)
16 goluri: **Hubner** (Brescia - 5 p)
15 goluri: **Inzaghi** (Juventus)
14 goluri: **Balbo** (Roma - 3 p); **Oliveira** (Fiorentina 1 p).

SERIE A

1. JUVENTUS	32	20	10	2	63-25	70	+22
2. INTER	32	20	6	6	57-24	66	+18
3. UDINESE	32	17	7	8	58-39	58	+10
4. LAZIO	32	16	8	8	51-24	56	+8
5. PARMA	32	15	11	6	53-35	56	+8
6. ROMA	32	15	10	7	62-39	55	+7
7. FIORENTINA	32	13	12	7	59-35	51	+3
8. SAMPDORIA	32	13	8	11	51-52	47	-1
9. BOLOGNA	32	11	12	9	51-42	45	-3
10. MILAN	32	11	10	11	36-40	43	-5
11. VICENZA	32	9	9	14	33-55	36	-12
12. EMPOLI	32	9	7	16	46-52	34	-14
13. BARI	32	9	7	16	26-42	34	-14
14. PIACENZA	32	6	15	11	23-34	33	-15
15. ATALANTA	32	7	10	15	24-46	31	-17
16. BRESCIA	32	7	8	17	40-61	29	-19
17. LECCE	32	6	7	19	30-68	25	-23
18. NAPOLI	32	2	7	23	22-72	13	-35

Etapa viitoare A

Et.33 - **duminică, 10 mai, ora 17:** Bari - Inter; Brescia - Napoli; Empoli - Vicenza; Juventus - Bologna; Lazio - Fiorentina; Milan - Parma; Piacenza - Roma; Sampdoria - Lecce; Udinese - Atalanta

INTER - PIACENZA 0-0

Stadion "Giuseppe Meazza", spectatori 65.000
Arbitru: Livio Bazzoli (Merano), 42 de ani, 94 de jocuri conduse în prima ligă, 44 de victorii ale gazdelor, 31 de remize, 19 succese ale vizitatorilor, 20 de penalty-uri dictate, 24 de cartonașe roșii acordate.
Cartonașe galbene: Simeone - Vierchowod, Tramezzani, Buso, Scienza.
INTER: Pagliuca - Sartor, Colonnese, Fresi, Milanese - Moriero (46, Cauet), Winter, P. Sousa (46, Djorkaeff), Simeone - Ronaldo, Kanu (61, Recoba).
PIACENZA: Sereni - Delli Carri, Vierchowod, M. Rossi (46, Scienza), Tramezzani - Buso, Valoti, Mazzola, Stroppa (69, Zerbini) - Murgita (51, Bordin), Rastelli.

ANCONA - REGGIANA 1-1: Altobelli (53) - Pirri (90). Gazdele au ratat și un penalty, prin Tentoni, în minutul 2. Emilianii au învins o singură dată la Ancona, în 8 jocuri, 2-1 în octombrie 1950! **CAGLIARI - PERUGIA 0-0**. Atacantul sarzilor, Dario Silva, a trimis de două ori mingea cu capul în bară! Insularii încă nu se pot lăuda cu vreo victorie în fața celor din Perugia, în propriul fief; **ANDRIA - REGGINA 0-2 Campo (49), Pinciarelli (90)**. Al 3-lea insucces pe teren propriu al pugliezilor în acest sezon; **FOGGIA - PADOVA 2-0: Oshadogan (50), Di Michele (81 - penalty)**. Oaspeții au pierdut după 7 etape, după ce n-au încasat nici un gol în ultimele 3 jocuri; **GENOA - SALERNITANA 1-1: Kallon (65) - Di Vaio (72)**. Golgeterul campionatului, Di Vaio, a marcat după o pauză de 7 runde, totalizând până acum 19 goluri. Oaspeții mai au nevoie de un punct pentru a fi matematic promovați în Serie A; **MONZA - LUCCHESE 3-1: Campolonghi (17), Bisconti (38) Francioso (67) - Biancone (52)**. Al 3-lea succes al celor din Monza, pe teren propriu, în fața celor din Lucca; **PESCARA - CASTEL DI SANGRO 1-2 Palladini (45) - Nunziato (16), Spinesi (42)**; **TORINO - RAVENNA 1-0: Tricarico (56)**. "Toro" s-a revanșat după usturătorul eșec din ediția trecută, când Ravenna a învins cu 4-0 pe "Delle Alpi"; **VENEZIA - CHIEVO 2-0: Filippini (42), M. Cossato (48)**. A 3-a victorie a lagunarilor în ultimele 10 etape!; **VERONA - TREVISO 1-1**: Ghirardello (80) - Boscolo (54).

SERIE B

1. SALERNITANA	32	17	13	2	56-25	64	+16
2. VENEZIA	32	16	9	7	45-26	57	+6
3. CAGLIARI	32	13	15	4	44-27	54	+6
4. TORINO	32	14	10	8	44-35	52	+4
5. PERUGIA	32	11	13	8	36-33	46	-2
6. REGGIANA	32	12	9	11	34-29	45	-3
7. GENOA	32	12	9	11	47-45	45	-3
8. REGGINA	32	11	12	9	31-33	45	0
9. CHIEVO	32	11	10	11	34-37	43	-5
10. VERONA	32	11	8	13	39-33	41	-7
11. TREVISO	32	9	14	9	35-36	41	-7
12. PESCARA	32	11	8	13	34-41	41	-7
13. LUCCHESE	32	10	9	13	31-40	39	-9
14. F.ANDRIA	32	9	11	12	34-38	38	-10
15. MONZA	32	7	16	9	39-44	37	-11
16. RAVENNA	32	8	11	13	30-34	35	-13
17. FOGGIA	32	8	10	14	39-46	34	-14
18. PADOVA	32	7	12	13	23-38	33	-15
19. ANCONA	32	6	12	14	36-52	30	-18
20. C.DI SANGRO	32	4	15	13	33-52	27	-21

Etapa viitoare Serie B

Et.33 - **duminică, 10 mai, ora 17:** Castel di Sangro - Torino; Chievo - Foggia; Lucchese - Ancona; Padova - Monza; Perugia - Verona; Ravenna - Pescara; Reggiana - Cagliari; Reggina - Genoa; Salernitana - Venezia; Treviso - F.Andria

MATTEO SERENI - UN ADEVĂRAT ÎNGER PĂZITOR !

● Polemicile după derby-ul cu Juventus au continuat până la mijlocul săptămânii trecute, președintele Moratti gândindu-se la un moment dat chiar să renunțe la fotbal! Comisia de disciplină l-a suspendat pe 3 etape pe Ze Elias (eliminat în partida cu liderul campionatului) și pe două etape pe Ronaldo și Zamorano, pentru declarațiile făcute după același joc. Antrenorul Simoni a fost suspendat și el până la finele ediției, iar secundul Pini pentru o rundă. Ulterior s-a revenit, acordându-se totuși drept de joc lui Ronaldo, în timp ce lui Zamorano i-a fost redusă pedeapsa cu o etapă! ● După 6 victorii consecutive pe "San Siro", jocuri în care milanezii au încasat un singur gol, partida cu Piacenza părea o simplă formalitate. Suporterii mai credeau în șansa echipei lor, fiind prezenți în număr de 6.000 la ultimul antrenament! ● Tehnicianul Gigi Simoni i-a odihnit pe fundașii West și Bergomi în vederea confruntării cu Lazio, din finala Cupei UEFA ● Oaspeții s-au cantonat în preajma porții lui Sereni, contând rareori în ofensivă. "Bătrânul" Vierchowod l-a marcat strâns pe Ronaldo, dar brazilianul a făcut o primă repriză excelentă, trimițând o dată mingea în bară. Fenomenalul Matteo Sereni a "zburat" din bară în bară, neutralizând bombele lui Ronaldo, Moriero, Simeone, neputând fi învins de nigerianul Kanu nici măcar de la 2 metri! ● După pauză, Simeone a mai avut o bară (cu capul), același Sereni dovedindu-se imbatabil. Meciul a fost prelungit cu 6 minute, dar tabela de marcaj n-a putut fi modificată, acesta fiind primul scor alb înregistrat de Inter în această ediție ● Regretul gazdelor a fost cu atât mai mare cu cât Juventus n-a învins la Vicenza...

ARSENAL E CAMPIOANĂ!

Campioana celei de-a 99-a ediții a primei ligi engleze a fost decisă în penultimul meci al penultimei etape, a 37-a. După o așteptare de 7 ani, duminică, la ora României 19.51 "tunarii" de la Arsenal Londra au cucerit cea de-a 11-a coroniță cu lauri de campioni din istoria de 112 ani a clubului, grație celei de-a 10-a victorii succesive obținute în campionat, golaveraj 23-2, într-un interval de numai 51 de zile.

Aproape toți din cei 38.269 spectatori prezenți pe Highbury au avut pentru ce jubila. Lee Dixon, Steve Bould, Tony Adams, Nigel Winterburn, o linie defensivă exclusiv engleză, cimentată de ani buni de George Graham și știută de orice preșcolar din insulă, a băut duminică pentru a 3-a oară din cupa campionilor Angliei, după succesele din '89 și '91. Portarul Seaman, înlocuit deseori cu succes în acest sezon de tânărul austriac Manninger, a cucerit a doua oară titlul cu Arsenal. În fine, francezul Arsene Wenger, adus în octombrie '96 la cârma lui "The Gunners", a devenit primul antrenor străin care să obțină locul 1 în Albion, iar vârful Ian Wright, introdus duminică după o absență de peste 4 luni, a cucerit în fine primul său titlu de campion cu un club pentru care a doborât în acest sezon recordul all-time de eficacitate. Și pentru ca fiesta să fie completă, meciul decisiv a coincis cu al 500-lea pentru club jucat în campionat de Winterburn, iar golul care a rotunjit victoria a fost marcat cu stângul de un căpitan-fundaș care-i slujește pe tunarii alb-roșii din ianuarie 1984! Așadar, a fost **ARSENAL - EVERTON 4-0**. Bilic (13, autogol), Overmars (28 și 56), Adams (89). Astfel, londonezii s-au distanțat decisiv la 7 puncte, luându-le titlul unor ex-campioni a 4 din ultimele 5 sezoane, Manchester United, care vor trebui să se alinieze la preliminariile Ligii Campionilor! Arsenal se redistanțase la 4 puncte de MU, în urma unei restanțe jucate la mijlocul săptămânii trecute, meci în care Dennis Bergkamp s-a accidentat. **ARSENAL - DERBY 1-0**. Petit (34, cu al 2-lea său gol pentru club). Așa încât meciul transmis aseară târziu de Prima TV, Manchester - Leeds, și-a pierdut miza, titlul fiind cucerit înainte de limită de Arsenal, care acum visează la "dublă", având în față și finala Cupei Angliei, sâmbătă, 16 mai, cu Newcastle.

Cât despre învinsa Arsenalului de duminică, Everton Liverpool, aceasta a căzut pe un loc retrogradant și are șanse de salvare doar în cazul în care Bolton Wanderers nu va câștiga în ultima etapă în deplasare la Chelsea, care se va afla cu numai 3 zile înaintea finalei Cupei Cupelor. Așadar, cine le va însoți pe Barnsley și Crystal Palace în liga seundă? Bolton sau Everton? Culmea ironiei este că atât Everton cât și Bolton au participat la prima ediție din istoria campionatelor interne, în 1892. De atunci, Everton, care a evoluat doar 4 sezoane în liga a II-a în întreaga sa istorie, a suferit doar două retrogradări, în 1930 și 1951!

Nou promovata Bolton, cu 7 retrogradări la activ, a evadat sâmbătă de pe cele 3 locuri retrogradante pentru prima oară din ianuarie încoace. **BOLTON - CRYSTAL PALACE 5-2:** Blake (7), Fish (19), Phillips (30), Thompson (76), Holdsworth (82) - Gordon (8), Bent (15). Londonezii de la Palace s-au despărțit cu regrete de prima ligă, dacă reținem golurile lor, cu bombe în vinclu de la 25 metri. Crystal Palace retrogradase încă de lunea trecută, pentru a 3-a oară în ultimii 6 ani (!), în urma eșecului acasă cu Manchester United (0-3, goluri Butt, Scholes și Cole), după care Lombardo și-a dat demisia de la cârma echipei.

O apărare slabă, cu 80 de goluri încasate, record negativ, depășit doar de Doncaster, din liga a IV-a, și debutul de campionat, cu 13 eșecuri în primele 19 etape, sunt motivele căderii lui Barnsley, după primul ei sezon în liga de elită. **LEICESTER - BARNSLEY 1-0**: Zagorakis (57).

Wimbledon, Newcastle și Tottenham au scăpat de retrogradare înainte de termen, grație rezultatelor **COVENTRY - WIMBLEDON 0-0 LEICESTER - NEWCASTLE 0-0**, ambele în restanțe, **NEWCASTLE - CHELSEA 3-1**. Dabizas (38), Lee (40), Speed (60) - Di Matteo (77), și **WIMBLEDON - TOTTENHAM 2-6**. Fear (22 și 30) - Ferdinand (18), Klinsmann (41, 56, 59 și 61), Saib (80). Deși Wimbledon a întors rezultatul după peste 7 ore de fotbal în care nu marcase, a fost ziua germanului Jürgen Klinsmann, ajuns la cota de 8 reușite în 17 meciuri de la revenirea sa la nord-londonezi.

Imprevizibilă se arată a fi și lupta pentru cucerirea celui de-al 4-lea loc calificant în Cupa UEFA, celelalte fiind deja acontate de Liverpool, Chelsea și Leeds. Așadar, alte 5 echipe, până la locul 10 inclusiv, dețin încă șanse pentru accederea în Europa. După ce a învins cu 1-0 în restanța de la Chelsea (gol Gallacher), **BLACKBURN** a cedat clar încă din prima repriză la **COVENTRY**, prin golurile lui Dublin, din penalty, și Boateng.

West Ham și-a compromis oarecum șansele, dar are totuși un meci mai puțin jucat, după **LIVERPOOL - WEST HAM 5-0**, care ar fi putut fi chiar... 10! Marcatori Owen (3), McAteer (20 și 34), Leonhardsen (44), Ince (51). Printre cei 44.000 de spectatori la Anfield s-a aflat și selecționerul Hoddle.

Continuă splendida serie a noului antrenor John Gregory, ajuns la 6 victorii în ultimele 7 etape. **SHEFFIELD WED. - ASTON VILLA 1-3**. Sonetti (89) - Yorke (20, al 15-lea stagional), Hendrie (24), Joachim (50), meci în care oaspeții au avut și o transversală, prin Taylor.

În fine, tot într-un meci cu "implicații UEFA", în care Francis Benali, de la gazde, a văzut roșu pentru a 11-a oară în carieră, a fost **SOUTHAMPTON - DERBY 0-2**. Dailly (50), Sturridge (88).

Duminică, 10 mai, de la ora 18, capetele de afiș ale ultimei runde vor fi, în zona retrogradării, CHELSEA - BOLTON și EVERTON - COVENTRY, iar în zona UEFA: ASTON VILLA - ARSENAL, BLACKBURN - NEWCASTLE, DERBY - LIVERPOOL și meciul direct WEST HAM - LEICESTER. În alte partide Barnsley - Manchester United, Crystal Palace - Sheffield, Leeds - Wimbledon și Tottenham - Southampton. Până atunci, miercuri, 6 mai, se joacă ultimele restanțe Liverpool - Arsenal și Crystal Palace - West Ham, cea mai interesată dintre competitoare fiind ultima. Ca o curiozitate, Coventry City, recunoscută pentru numeroasele ei salvări la mustață de la picaj, ultima, chiar anul trecut, grație unor meciuri bune în ultima etapă, va fi acum arbitra retrogradării lui Everton...

Nottingham Forest și Middlesbrough au revenit după numai un an în prima ligă, pentru cel de-al 3-lea loc promovant urmând să lupte Sunderland, Charlton Londra, Ipswich Town și Sheffield United, ocupantele locurilor 3, 4, 5, 6 în divizia secundă. Locurile 3 cu 6, respectiv 4 cu 5 vor juca partide de baraj tur-retur, câștigătoarele întâlnindu-se într-un unic meci pe Wembley, prețul victoriei fiind promovarea. Dacă Sunderland va câștiga barajul de promovare, atunci toate cele 3 grupări retrogradate din Premier League anul trecut vor reveni în elită. Tot așa, dacă Bolton va pierde duminică, în ultima etapă, rămânerea în liga întâi în fața lui Everton, atunci toate cele 3 nou promovate de anul trecut (Barnsley, Bolton și Crystal Palace) vor face cale întoarsă în eșalonul 2, din care duminică tocmai a căzut, pentru prima oară în glorioasa sa istorie, Manchester City.

MIHAI COMȘULEA

CARLING PREMIERSHIP

1. ARSENAL	36	23	9	4	68-28	78	+21
2. MAN. UTD.	36	21	8	7	68-26	71	+17
3. LIVERPOOL	36	17	11	8	64-41	62	+8
4. CHELSEA	37	19	3	15	69-43	60	+6
5. LEEDS	36	17	7	12	56-42	58	+4
6. BLACKBURN	37	15	10	12	56-52	55	+1
7. ASTON VILLA	37	16	6	15	48-48	54	0
8. LEICESTER	37	13	14	10	48-37	53	-4
9. DERBY CO.	37	15	7	15	51-49	52	-2
10. WEST HAM	36	15	7	14	49-51	52	-2
11. COVENTRY	37	12	15	10	45-43	51	-6
12. SOUTHAMPT.	37	14	5	18	49-54	47	-10
13. NEWCASTLE	37	11	11	15	35-43	44	-13
14. SHEFFIELD	37	12	8	17	52-66	44	-13
15. TOTTENHAM	37	11	10	16	43-55	43	-11
16. WIMBLEDON	37	10	13	14	33-45	43	-14
17. BOLTON	37	9	13	15	41-59	40	-17
18. EVERTON	37	9	12	16	40-55	39	-15
19. BARNSLEY	37	10	5	22	37-80	35	-19
20. CRYS.PALACE	36	7	8	21	33-68	29	-22

GERMANIA

Din 5 în 5 ani, Rehhagel devine campion!

Cel puțin un oraș german a fost sâmbătă seara în delir: Kaiserslautern (cu o populație mai mică decât cea a Aradului) a sărbătorit al 4-lea titlu național câștigat de "Dracii roșii", după cele din 1951, 1953, perioadă în care frații Fritz și Ottmar Walter făceau legea în fotbalul german, și cel din 1991, între succesul de acum 7 ani și cel de acum legătura fiind făcută de Axel Roos și cehul Miroslav Kadlec, singurii "supraviețuitori" dintre campionii conduși atunci de antrenorul Karl Heinz Feldkamp. Că veni vorba de antrenori, fără îndoială un merit deosebit îi revine trainerului Otto Rehhagel, cel care a făcut din Lautern prima echipă promovată care câștigă titlul național. Interesant este că "König Otto" și-a făcut un obicei în a câștiga titlul național din 5 în 5 ani, precedentele realizări de aceeași natură consemnându-se în 1988 și 1993, când conducea trupa verzilor de la Werder Bremen. Desigur că antrenorul învinșilor lui Lautern de sâmbătă (Wolfsburg), adică Wolfgang Wolf, a trăit și el o oarecare bucurie: respectivul a fost component al trupei din Kaiserslautern între anii 1978-1988, pentru care a jucat 248 de meciuri și a înscris 11 goluri. Omul zilei a fost din nou Olaf Marschall, pentru a 6-a oară marcator a mai mult de un gol în meciurile din acest campionat. Să remarcăm faptul că cele 20 de goluri ale jucătorului provenit de la Dynamo Dresden au fost marcate în doar 23 de etape, un procentaj care merită subliniat. Fanii noilor campioni au primit înțelegerea forurilor locale pentru a celebra victoria: dacă de obicei "ora de liniște" începea la 22, sâmbătă s-a făcut o excepție, cei care au sărbătorit cucerirea titlului până la ora 3 a dimineții de duminică nefiind sancționați în nici un fel. Pentru statistică, **KAISERSLAUTERN - WOLFSBURG 4-0: Marschall (24, 55), Wagner (52), Rische (88)**.

Fiesta de la Lautern a fost posibilă, fiindcă ceva mai la nord a fost **DUISBURG - BAYERN 0-0**, în fața unui stadion plin (30.128 spectatori) pentru prima dată în acest sezon. Fără victorie directă de la 8 mai 1979 (3-1), Duisburg a pus sarea pe rana bavarezilor, având și două bare.

Pe Wildparkstadion, prima victorie acasă în 1998 pentru elevii lui Jörg Berger: **KARLSRUHE - STUTTGART 4-2: Hengen (8), Regis (48), Hässler (75), Metz (90) - Akpoborie (46), Ristic (90)**. Eliminat Lisztes (Stuttgart - 68). Gazdele mai speră în salvarea de la retrogradare (vezi clasamentul) marcând pentru prima oară după 3 partide fără gol în fața suporterilor proprii. Finaliștii Cupei Cupelor au primit pentru a 8-a oară mai mult de 3 goluri într-un meci din campionatul 1997-98.

BREMEN - BOCHUM 1-0: Maximov (80). "Verzii" sunt în cărți pentru Cupa UEFA, aflându-se pentru prima dată după 3 ani în situația de a avea 4 victorii consecutive (pe atunci erau conduși de Otto Rehhagel), totodată neprimind gol în 4 meciuri consecutive după 4 ani și jumătate. În cele 24 de meciuri jucate la Bremen, Bochum n-a câștigat niciodată.

1860 MÜNCHEN - SCHALKE 1-0: Gorges (9). Eliminați: Kurz (60) și Nemec (65), ambii Schalke. Oaspeții formează prima echipă care a pierdut 400 de meciuri în Bundesliga de-a lungul anilor.

BIELEFELD - KÖLN 2-1: Fuchs (55, 73) - Munteanu (16). Prin a 4-a dublă a lui Fuchs, în prima ligă s-a destrămat o tradiție în meciurile directe care spunea că echipa care marchează primul gol va câștiga meciul. Așa a fost până acum de 9 ori (4 victorii Bielefeld, 5 Köln).

LEVERKUSEN - HERTHA 0-1: Rekdal (66, penalty). După 31 de meciuri acasă fără înfrângere, a sosit și momentul întreruperii seriei pentru cei de la Leverkusen. Portarul gazdelor, Rüdiger Vollborn a evoluat pentru a 400-a oară în prima ligă, toate jocurile pentru Bayer Leverkusen.

DORTMUND - HAMBURG 0-1: Salihamidzic (1). Cel mai rapid gol pentru oaspeți în acest sezon (secunda a 23-a), acesta fiind de altfel primul gol marcat de ei în primul sfert de oră al meciurilor din cele 33 de etape ale sezonului 1997-98. Ultima victorie a celor din Hamburg pe Westfalenstadion s-a înregistrat la 21 noiembrie 1987, scor 3-2, victorie care nu poate face uitată înfrângerea de la 20 mai 1967, 0-7, cea mai dură bătaie luată de hanseatici în istoria participării lor la Bundesliga. Și o mică sărbătoare: Michael Zorc s-a retras din activitate, după 462 de meciuri în ligă, toate pentru Dortmund. El a debutat la galben-negrii în octombrie 1981, când actualul său coechipier Timm avea un an și jumătate!

GLADBACH - ROSTOCK 5-2: Lupescu (39, penalty), Wynhoff (43), Pflipsen (72), Voronin (90), Petterson (90) - Neuville (25), Rehmer (57). Eliminați: Yasser (71), Dowe (90), ambii Rostock. Prima victorie acasă pentru Gladbach în 1998. Golul lui Lupescu a venit după 500 de minute de "secetă" ale echipei sale!

În restanțele de miercuri: **BAYER LEVERKUSEN - DORTMUND 2-2 BIELEFELD - KAISERSLAUTERN 2-2, SCHALKE - KÖLN 1-0, BOCHUM - HERTHA 2-1**.

Golgeteri: Kirsten (Leverkusen) - 22 goluri, Marschall (Kaiserslautern) - 20 goluri, Chapuisat (Dortmund) - 14 goluri.

Ultima etapă, sâmbătă, 9 mai: Köln - Leverkusen, Wolfsburg - Mönchengladbach, Bochum - 1860 München, Stuttgart - Bremen, Hertha - Duisburg, Rostock - Karlsruhe, Hamburg - Kaiserslautern, Schalke - Bielefeld, Bayern - Dortmund.

MARIUS BREAZU

CLASAMENT

1. K'LAUTERN	33	19	10	4	62-38	67	+16
2. BAYERN	33	18	9	6	65-37	63	+15
3. LEVERKUSEN	33	14	12	7	64-37	54	+3
4. BREMEN	33	14	8	11	43-46	50	-1
5. STUTTGART	33	13	10	10	54-49	49	+1
6. SCHALKE	33	12	13	8	36-31	49	+1
7. ROSTOCK	33	13	9	11	50-44	48	0
8. DORTMUND	33	11	10	12	57-51	43	-8
9. HAMBURG	33	11	10	12	37-45	43	-5
10. HERTHA	33	12	7	14	40-50	43	-5
11. DUISBURG	33	10	11	12	40-43	41	-10
12. TSV 1860	33	11	8	14	43-53	41	-10
13. WOLFSBURG	33	11	6	16	38-52	39	-9
14. BOCHUM	33	10	8	15	40-49	38	-10
15. KARLSRUHE	33	9	11	13	46-56	38	-13
16. GLADBACH	33	8	11	14	52-59	35	16
17. KOLN	33	10	5	18	47-62	35	13
18. BIELEFELD	33	8	8	17	42-54	32	-19

SPANIA

După ce au reușit eventul, elevii lui Van Gaal sunt deja cu gândul la vacanță

Miercurea trecută, la Valencia, s-a disputat una dintre cele mai dramatice finale ale Cupei Spaniei, revelația **Mallorca** rezistând eroic (cu doi jucători eliminați), în fața super-favoritei **FC Barcelona**, timp de 120 de minute (scor 1-1, marcatori Rivaldo, pentru catalani, respectiv Stankovici), pierzând apoi la penalty-urile de departajare, după ce portarul argentinian Roua a parat 3 lovituri executate de jucătorii lui Van Gaal! Astfel, **FC BARCELONA** a reușit eventul și s-a prezentat superficial în etapa a 32-a, în confruntarea cu **BETIS**, pierzând al 3-lea joc pe teren propriu în această ediție. Scor **1-3**, goluri marcate de **Bogarde (24) - Alfonso (45), Finidi (58, 89)**. A fost a 7-a victorie externă a alb-verzilor, care din păcate l-au pierdut pentru vreo 15 zile pe croatul Jarni, accidentat la faza golului lui Alfonso. În poarta lui Barcelona a reapărut Vitor Baia, înlocuindu-l pe titularul Hesp.

MALLORCA în schimb a fost primită cu urale de cei 18.000 de spectatori în partida dificilă cu **ATL. MADRID.** Fără titularii Ezquerro și Amato, înlocuiți cu succes de Galvez și Moya, formația care va reprezenta Spania în Cupa Cupelor s-a impus la limită, **2-1**, grație punctelor realizate tocmai de **Galvez (43)** și **Moya (55)**, pentru oaspeți înscriind **Paunovici (15)**. La Atletico a revenit după grava accidnetare suferită acum 3 luni și 10 zile brazilianul Juninho, iar Vieri a fost total nemulțumit de faptul că antrenorul Antici l-a înlocuit în repriza secundă. După meci, tehnicianul madrilenilor a explicat: "*Vieri n-a fost mulțumit că l-am schimbat, însă nici eu n-am fost satisfăcut de jocul lui*".

Reușind cea mai categorică victorie a etapei, Julen Guerrero și coechipierii săi au obținut deja participarea în viitoarea ediție a Cupei UEFA. **ATH. BILBAO - OVIEDO 3-0: Ziganda (43), Urzaiz (72), Lasa (89).** În ziua meciului nu se mai găseu bilete, 40.000 de fani luând cu asalt arena din Țara Bascilor. Gazdele au dominat categoric, au avut și două bare, dar au deschis scorul cu largul concurs al arbitrului Brito Arceu, care a validat golul marcat cu mâna de Ziganda. Oaspeții au protestat minute în șir, dar nu s-au ales decât cu 4 cartonașe galbene și cu... a 7-a înfrângere consecutivă, apropiindu-se tot mai mult de liga a doua. Eliminat: Cesar (Oviedo), min. 81.

Primul eșec pe teren propriu din retur pentru alb-albaștrii din Galicia. **CORUNA - VALENCIA 1-2: Scaloni (81) - Mendieta (75 - pen., 90).** Deși n-a marcat, Adrian Ilie a jucat bine, el obținând penalty-ul în urma căruia Valencia a deschis scorul. Echipa lui Claudio Ranieri, pentru care Adi Ilie și Claudio Lopez au marcat împreună 21 de goluri, adică 40 la sută din totalul realizărilor, a reușit a 7-a victorie externă în acest campionat.

Tot în deplasare s-a impus și echipa în care evoluează un alt român, Gică Craioveanu. **GIJON - SOCIEDAD 0-2: Cvitanovici (20), Aldeondo (45).** 4.000 de suporteri basci și-au însoțit favoriții în Asturia, fapt consemnat ultima dată acum 17 ani, când Sociedad-ul câștiga ultimul său titlu. Oaspeții au ratat și un penalty, prin Kovacevici, cel care irosise o astfel de lovitură și în runda trecută, în jocul cu **Coruna**, scor **1-1**, partidă disputată luni, 27 aprilie, după închiderea ediției, golurile fiind marcate atunci de **Kovacevici**, respectiv **Armando.**

Ploaie de goluri în derby-ul Galiciei. **CELTA - COMPOSTELA 3-3: Berges (9), Juan Sanchez (62), Moises (89 - pen.) - Chiba (27), Lekumberri (37), Sion (77).** Oaspeții câștigaseră precedentele 3 jocuri la Vigo, izbutind acum să înscrie 3 goluri gazdelor, fapt consemnat pentru prima dată în acest sezon. Compostela, aflată în lupta pentru evitarea retrogradării, mai are de jucat la Coruna (un alt derby local) și acasă cu Oviedo.

TENERIFE - SALAMANCA 2-0: Domingos (80), Pinilla (84). O altă confruntare din subsolul clasamentului, portarul lui Salamanca, Stelea, fiind eroul meciului, alături de portughezul Domingos, cel care a fost și coautor la golul doi.

Al treilea joc consecutiv al alb-violeților fără înfrângere și totodată fără gol primit. **VALLADOLID - MERIDA 0-0.** Pentru oaspeți, aflați în suferință, a fost a 5-a remiză externă. Programul nu-i avantajează pe aceștia, ei mai având de disputat jocuri cu Bilbao (acasă) și Celta (deplasare).

SANTANDER - ESPANOL 1-1: Fernando Correa (89) - Luis Cembranos (10). Golul uruguayanului Fernando Correa a fost cel cu numărul 50.000 înscris în Primera Division (Michel, ex-Real Madrid, a marcat golul cu numărul 40.000).

Ultimul joc al unei runde în care spaniolii au fost mai prolifici decât străinii (fapt mai rar întâlnit în acest campionat) s-a disputat luni seara, după închiderea ediției, între **Real Madrid** și **Zaragoza.**

După 42 de ani, gruparea din Țara Bascilor, **Alavez** a obținut promovarea în primul eșalon!

Arrigo Sacchi va fi din vară noul antrenor al lui Atletico Madrid, urmând ca Radomir Antici să conducă destinele celor de la Coruna.

■ **GHIȚĂ OCHIȘOR**

CLASAMENT

1. BARCELONA	36	23	5	8	75-47	74	+20
2. BILBAO	36	16	13	7	51-42	61	+7
3. REAL	35	16	12	7	62-42	60	+9
4. SOCIEDAD	36	15	14	7	58-36	59	+5
5. MALLORCA	36	16	11	9	54-37	59	+5
6. BETIS	36	17	8	11	49-47	59	+5
7. CELTA	36	16	9	11	51-44	57	+3
8. ATL.MADRID	36	14	12	10	73-54	54	0
9. VALENCIA	36	16	6	14	54-47	54	0
10. ESPANOL	36	11	16	9	43-31	49	-5
11. VALLADOLID	36	13	9	14	36-47	48	-6
12. CORUNA	36	11	13	12	39-40	46	-8
13. ZARAGOZA	35	11	11	13	43-52	44	-10
14. SANTANDER	36	11	9	16	44-54	42	-12
15. SALAMANCA	36	11	8	17	41-44	41	-13
16. TENERIFE	36	10	11	15	40-54	41	-13
17. COMPOST.	36	9	11	16	49-64	38	-16
18. MERIDA	36	9	11	16	33-51	38	-16
19. OVIEDO	36	8	13	15	33-49	37	-17
20. GIJON	36	2	6	28	29-75	12	-42

BREVIAR COUPE DU MONDE

Cele mai râvnite trofee sportive nu sunt și cele mai scumpe

Desigur că cea mai importantă competiție fotbalistică trebuia să răsplătească învingătoarea cu un trofeu pe măsură. Jules Rimet, unul dintre principalii susținători ai ideii de campionat mondial, l-a pus la muncă pe compatriotul său Abel Lafleur, așa încât în 1930, pe celebrul transatlantic Conte Verde, alături de cele 3 formații europene (România, Belgia, Franța, iugoslavii preferând vasul Florida, în urma divergențelor cu italienii în legătură cu orașul Triest), președintele FIFA a adus cu el sculptura amicului său, care reprezenta zeița Victoria înaripată, care susținea un mic bol, motiv pentru care a mai fost poreclită "Domnișoara cu scrumieră". Trofeul, care urma să fie înmânat primei campioane mondiale, avea aproximativ 4 kg aur, o înălțime de 30 cm și valora echivalentul a 35.000 dolari astăzi.

După cum probabil se cunoaște, "Domnișoara" a trecut prin câteva peripeții nu tocmai obișnuite. Mai întâi, în timpul războiului, vicepreședintele de atunci al FIFA, italianul Ottorino Barrassi, a ascunso sub patul său într-o cutie de pantofi, pentru a nu ajunge pe mâinile naziștilor. Pe 20 martie 1966, cupa a fost furată din Westminster Central Hall din Londra, unde era expusă alături de colecții de timbre rare. A fost găsită abandonată lângă un copac dintr-un parc londonez, de un cățel pe nume Pickles, lucru care i-a adus stăpânului său o recompensă de aproximativ 15.000 dolari. Hoțul, care ceruse 50.000 dolari răscumpărare din partea FIFA, a fost condamnat la 2 ani închisoare pentru fapta sa. Pickles a avut un alt final: s-a autostrangulat cu propria-i lesă, după câteva luni, în timp ce fugărea o pisică!

Coupe Jules Rimet (stânga) și FIFA World Cup — doar trei țări au avut de-a lungul timpului în vitrină aceste două prețioase trofee: Brazilia, Italia, Germania

Ultimul episod al serialului s-a petrecut la 2 decembrie 1983, când cupa a fost furată din sala de trofee a Confederației Braziliene de Fotbal, cea care a intrat definitiv în posesia statuetei. Din păcate pentru fotbalul brazilian, ea nu a mai fost recuperată și, după toate probabilitățile, a fost topită. Trei persoane, bănuite a fi luat parte la acest jaf au fost arestate, dar li s-a dat drumul în scurt timp, din lipsă de probe. Unul dintre făptași, Antonio Carlos Aranha a fost găsit mort la 30 decembrie 1987, din corpul său extrăgându-se 7 gloanțe.

Pedro T. Natal, directorul Kodak Brazil Communications, a fost unul dintre principalii susținători ai producerii unei copii, care să existe pentru eternitate în Brazilia. **"Parcă toți ne-am îmbolnăvit după ce am aflat de furt. Aveam sentimentul că hoții nu pot fi brazilieni, pentru că nu cred că ar fi putut exista atâta lipsă de patriotism. De aceea, ne-am simțit datori să facem ceva. Era poate cel mai important obiect al culturii braziliene, care trebuia înapoiat poporului. Am făcut copia ca o donație pentru poporul și fanii noștri, fără să urmărim vreun avantaj comercial."**

Așadar, la sediul CBF din Rio de Janeiro, Rua de Alfandega 70, există un simbol al celor trei victorii realizate de fotbaliștii cariocas și paulista în 1958, 1962 și 1970.

Noul trofeu a avut mult mai puține peripeții. Poate din cauza faptului că gradul de securitate a crescut considerabil pe stadioane și în afara acestora, poate pentru că în acest moment există în lume atâtea copii, încât apare o acțiune temerară a se stabili care dintre exemplare este cel original... 53 de modele au participat la concursul organizat de FIFA pentru alegerea înlocuitoarei "Domnișoarei". Câștigătoare a fost firma italiană Bertoni, prin intermediul angajatului său, sculptorul milanez Silvio Gazzanigga. Statueta este din aur de 18 karate (4970 grame), are 36 de centimetri înălțime și producerea ei a costat 20.000 dolari. Postamentul este din malachit și pietre prețioase. Gazzanigga explică: **"De la bază pornesc două corpuri de sportivi care acoperă globul pământesc semnificând celebrarea victoriei."** Pe postament se află 17 plăcuțe pe care urmează să fie trecute numele țărilor care au cucerit-o sau urmează să intre în posesia ei, deci loc ar fi până la Campionatul Mondial din 2038. Dacă ne gândim că deja 6 căsuțe au fost ocupate (Argentina în 1978 și 1986, Germania în 1974 și 1990, Italia în 1982 și Brazilia 1994), cine știe dacă nu chiar în vara acestui an ea n-ar putea lua drumul Berlinului sau al Buenos Aires-ului. Definitiv!

M.B.

AVANPREMIERĂ LA FINALA CUPEI UEFA

PENTRU A 4-A OARĂ ITALIENII ÎNTRE EI!

Fie că s-au desfășurat sub numele de "Cupa Orașelor Târguri" (până în 1971) sau "UEFA", cele 39 de ediții disputate până acum au programat finala în dublă manșă, excepție făcând cele din 1963-64 (Zaragoza - Valencia 3-1) și 1964-65 (Ferencvaros - Juventus 1-0). Din acest an, ultimul act din C3 se joacă într-o singură manșă. **Inter și Lazio** se vor înfrunta mâine, 6 mai, la Paris, capitala Franței găzduind a 6-a finală în eurocupe.

Iată și precedentele 5 finale desfășurate în orașul din Hexagon: **Real - Reims 4-3 (1955-56, C1), Bayern - Leeds 2-0 (1974-75, C1), Anderlecht - Austria Viena 4-0 (1977-78, C2), F.C. Liverpool - Real 1-0 (1980-81, C1) și Zaragoza. Arsenal 2-1 (1994-95, C2)**.

A 9-A FINALĂ ÎNTRE DOUĂ ECHIPE DIN ACEEAȘI ȚARĂ

Pentru a 9-a oară finala Cupei UEFA se dispută între două reprezentante ale aceluiași campionat. De-a lungul anilor s-au mai confruntat în ultimul act al competiției:

1961-62	Valencia - F.C. Barcelona	6-2 și 1-1
1963-64	Zaragoza - Valencia	3-1
1965-66	F.C. Barcelona - Zaragoza	0-1 și 4-2
1971-72	Tottenham - Wolverhampton	2-1 și 1-1
1979-80	Eintr. Frankfurt - Bor. Gladbach	2-3 și 1-0
1989-90	Juventus - Fiorentina	3-1 și 0-0
1990-91	Inter - AS Roma	2-0 și 0-1
1994-95	Parma - Juventus	1-0 și 1-1

ITALIA A EGALAT RECORDUL ALBIONULUI

Indiferent cui îi va reveni trofeul, este a 9-a victorie a formațiilor din peninsulă în C3, care astfel egalează recordul echipelor din Anglia. Urmează în clasament Spania, cu 8 succese, Germania, cu 6 victorii și Olanda, cu 3. Iată însă câștigătoarele de până acum din aceste țări.

ANGLIA	Leeds	- 1968 și 1971
	Newcastle	- 1969
	Arsenal	- 1970
	Tottenham	- 1972 și 1984
	Liverpool	- 1973 și 1976
	Ipswich	- 1981
ITALIA	Roma	- 1961
	Juventus	- 1977, 1990, 1993
	Napoli	- 1989
	Inter	- 1991 și 1994
	Parma	- 1995
SPANIA	F.C. Barcelona	- 1958, 1960, 1966
	Valencia	- 1962 și 1963
	Zaragoza	- 1964
	Real	- 1985 și 1986
GERMANIA	Gladbach	- 1975 și 1979
	Eintr. Frankfurt	- 1980
	Bayer Leverkusen	- 1988
	Bayern München	- 1996
	Schalke	- 1997
OLANDA	PSV Eindhoven	- 1978
	Anderlecht	- 1983
	Ajax	- 1992

TRASEUL CELOR DOUĂ ECHIPE PÂNĂ ÎN FINALĂ

INTER MILANO

Club fondat în martie 1908, 13 titluri de campioană a Italiei (primul în 1910, ultimul în 1989), 3 Cupe ale Italiei, președinte **Massimo Moratti**, antrenor **Luigi Simoni**.

■ 2-0 (Ronaldo, Vernier - autogol) și 2-0 (Moriero, Ganz) cu **Neuchatel Xamax**.

■ 1-2 (Ganz) și 3-1 (Moriero, Cauet, Coupet - autogol) cu **Lyon**.

■ 3-0 (Ronaldo, Zanetti, Simeone) și 0-2 cu **Strasbourg**

■ 1-0 (Ronaldo) și 1-1 (West) cu **Schalke**

■ 2-1 (Zamorano, Ze Elias) și 2-1 (Ronaldo 2), cu **Spartak Moscova**

LAZIO ROMA

Club fondat în ianuarie 1900, un titlu de campioană a Italiei (1974), două Cupe ale Italiei (1958 și 1998), președinte **Dino Zoff**, antrenor **Sven Goran Eriksson**.

■ 2-1 (Signori, Nedved) și 4-0 (Casiraghi, Fuser, Nedved, Nesta) cu **Guimaraes**.

■ 3-0 (Casiraghi, Mancini, Signori) și 0-0 cu **Rotor Volgograd**.

■ 1-0 (Venturin) și 2-0 (Casiraghi, Mancini) cu **Rapid Viena**

■ 1-0 (Casiraghi) și 2-2 (Mancini, Gottardi) cu **Auxerre**

■ 1-0 (Jugovici) și 0-0 cu **Atletico Madrid**

A 8-A FINALĂ ÎN EUROCUPE PENTRU MILANEZI

Inter Milano dispută a 8-a finală de cupă europeană. În Cupa Campionilor, nerazzurri au dispus de **Real Madrid** (3-1 în 1963-64) și de **Benfica Lisabona** (1-0 în 1964-65) și au pierdut în fața lui **Celtic Glasgow** (1-2 în 1966-67) și lui **Ajax** (0-2 în 1971-72). În "UEFA", Inter a învins pe **A.S. Roma** (2-0 și 0-1 în 1990-91) și pe **Casino Salzburg** (1-0 și 1-0 în 1993-94) și a cedat în fața lui **Schalke** (1-0, 0-1 și 1-4 la penalty-uri în 1996-97).

Pentru Lazio este prima finală în cupele europene. În actuala ediție de campionat, între cele două grupări s-au înregistrat următoarele rezultate: 1-1 la Milano (Ronaldo 42' - penalty - Nedved 36') și 3-0 la Roma (Fuser 25', Boksici 29', Casiraghi 81')

SANDU USUSAN

UNGARIA SE COMPLICĂ SITUAȚIA ECHIPEI LUI FLORIN CĂLIN

Miercuri, 29 aprilie, s-a disputat etapa a 28-a, una în care formațiile vizitatoare au obținut două victorii. **GYÖR - VASAS 0-3: Pall (18, 76), Vaczi (23)**. Confruntarea a constituit un adevărat baraj pentru participarea în Cupa UEFA.

TISZAKÉCSKE - FERENCVAROS 1-2: Szanto (57) - Albert (76), Vincze (82). Doi jucători ai oaspeților, Lipcsei și Horvath, cât și antrenorul acestora, ex-internaționalul Tibor Nyilasi, au fost solicitați din vară de formația Austria Viena!

În celelalte 7 partide au fost consemnate 5 succese ale gazdelor și două remize. **UJPEST - HALADAS 3-1: Slezak (28), Feher (48, 68) - Negrău (78); DIOSGYÖR - FC STADLER 2-2: Teger (11), Kulcsar (23) - Kun (47), Lazăr (64)**. Deși magnatul Stadler a fost arestat, echipa dorește să încheie cu fruntea sus acest sezon competițional! **MTK - BVSC BUDAPESTA 4-3: Molnar (9), Kenesei (27, 60), Orosz (67) - Erös (38), Bükszegi (74, 82)**. În minutul 12, Kiss (de la oaspeți) a irosit un penalty; **GAZSZER AGARD - SIOFOK 3-1: Salay (18), Arki (43), Tieber (51) - Szabo (41); VIDEOTON - VAC SAMSUNG 1-0: Waltner (51); ZALAEGERSZEG - DEBRECEN 3-0: Kaman (36, 55), Szabo (44); KISPEST - BÉKÉSCSABA 0-0.** Deși au dominat peste 80 de minute, Călin & Co. au pierdut două puncte extrem de prețioase în tentativa de a evita barajul pentru rămânerea în prima divizie.

La finele săptămânii trecute, în etapa a 29-a, cei mai mulți spectatori au fost prezenți la derby-ul budapestan. **VASAS - UJPEST 0-0**. Peste 20.000 de fani au asistat la un joc destul de bun, dominat de gazde, care au ratat ocazii mai clare de gol.

Alb-verzii, care au sărbătorit la 3 mai 99 de ani de la înființarea clubului, s-au apropiat la doar 5 puncte de lider. **FERENCVAROS - ZALAEGERSZEG 3-2: Miriuță (18, 46), Horvath (30) - Kaman (26), Sebök (70).**

VAC SAMSUNG - SIOFOK 1-1: Fülle (23 - penalty) - Szabo (85).

BVSC BUDAPESTA - GAZSZER AGARD 3-1: Füzi (19), Csillag (73), Rosa (88 - penalty) - Toldi (38).

FC STADLER - MTK 0-1: Madar (82).

HALADAS - DIOSGYÖR: Varga (52) - Domokos (36), Buliga (66). Primul succes extern al oaspeților în acest retur de campionat.

DEBRECEN - GYÖR 1-2: Ilea (21) - Somodi (41), Ferenczi (56). Oarecum surprinzător acest succes al oaspeților, care au avut o primăvară dezastruoasă. Și un fapt mai puțin obișnuit. Înaintea partidei un grup de suporteri i-a cerut socoteală antrenorului secund, românul Ion Tomeș, deoarece conaționalul său, Ilea, a fost mai mult rezervă în ultima vreme! Tehnicianul a fost agresat și drept urmare Ilea a pornit ca titular în acest joc, a marcat și un gol, dar totul s-a dovedit a fi zadarnic...

BÉKÉSCSABA - TISZAKÉCSKE 3-3: Belvon, Fazekas, Sitku - Nagy, Szanto, Török.

VIDEOTON - KISPEST 2-1: Szabo (69 - penalty), Vancea (73) - Dubec (15). Penalty-ul în urma căruia gazdele au egalat, a fost acordat cu mare ușurință.

* * *

Întrucât datoria echipelor din fotbalul maghiar (din toate eșaloanele) se ridică la peste 5 miliarde de forinți, federația de la Budapesta a adus la cunoștință că în noul sezon competițional, care va demara la 26 iulie, în prima ligă vor participa un număr de 12 - 18 formații, care însă vor fi obligate să depună la start 20 de milioane de forinți, ca fond de asigurare, și trebuie să prezinte în același timp garanția unui contract cu o societate comercială, care să asigure banii necesari pentru o ediție de campionat!

ȘTEFAN MARTON

N.B.1

1. UJPEST	29	19	7	3	49-21	64	+22
2. FERENCVAR.	29	18	5	6	54-34	59	+14
3. VASAS	29	17	5	7	58-33	56	+11
4. MTK BUDAP.	29	16	6	7	51-30	54	+12
5. GYOR	29	15	8	6	38-24	53	+11
6. VAC SAMS.	29	12	6	11	38-42	42	-3
7. GAZSZER A.	29	10	11	8	45-37	41	-1
8. BVSC BUDAP.	29	11	8	10	41-35	41	-4
9. ZALAEG.	29	12	4	13	48-39	40	-2
10. DEBRECEN	29	11	7	11	40-40	40	-5
11. DIOSGYOR	29	11	6	12	39-34	39	-3
12. SIOFOK	29	10	6	13	33-37	36	-6
13. HALADAS	29	7	8	14	33-41	29	-16
14. VIDEOTON	29	7	8	14	37-47	29	-16
15. KISPEST	29	8	5	16	31-47	29	-13
16. BEKESCSABA	29	7	8	14	25-49	29	-16
17. TISZAKECSKE	29	5	8	16	31-67	23	-19
18. STADLER	29	3	8	18	21-55	17	-28

În lumea dezvoltată cea mai eficientă reclamă este cea legată de SPORT!

FOTBAL vest

vă oferă ACUM, AICI, această șansă, pentru că:

- Spre deosebire de celelalte ziare locale, este difuzat în județele ARAD + BIHOR + CARAȘ-SEVERIN + HUNEDOARA + TIMIȘ
- Este citit de populația activă, dinamică, "trecut din mână în mână"
- Reclama Dvs. în "Fotbal vest" nu este înghesuită în pagini exclusiv publicitare, ci este evidențiată distinct, alături de cele mai interesante articole sportive

1900 Timișoara, str. Paris 2A ✦ Tel./fax: 056.190.656;190.128

LA POLI CONTINUĂ DEBANDADA TOTALĂ

Giuchici, Zacchini și Boiț aruncă prosopul

PAG 12

FOTBAL vest

Anul VIII Nr. 319 ● 12-18 mai 1998 ● 2000 lei
Se difuzează în ARAD, BIHOR, CARAȘ, HUNEDOARA, TIMIȘ

■ MAGNET ■ MAGNET ■ MAGNET ■ MAGNET ■

DIALOGURI INERENTE

LUCIAN MARINESCU

PAG 12

"Cred că voi mai rămâne încă un an sub Podul Grant"

DESTINELE FOTBALULUI

CĂTĂLIN ALMĂȘAN

"După nefericitele experienţe cu Jiul, Poli şi FC Bihor, nici nu visam să ajung titular la UTA!"

PAG 9

IN TIMP CE IN "VALEA DOMANULUI" SE RÂDE, CÂNTĂ ȘI DANSEAZĂ...

ÎN GOVÂNDARI E JALE MARE...

PAG 7

PROFIR BENGA

"Gloria a renunțat la Giurcă, Foale și Bichir"

GLISSANDO
PESTICIDE MICROAMBALATE
Regent (fiolă 2 ml) Sevin (plic 10 gr.)
Victenon (plic 8 gr.) Decis (fiolă 5 ml)
Fastac (fiolă 2 ml) Sinoratox (300 gr.)
Turdacupral (plic 100 gr) Neoron (fiolă 10 ml)
Promedon (plic 40 gr.) Piatră vânătă (1 kg)
Sintogrill (plic 100 gr.) Ridomil (plic 25 gr.)
SEMINTE
Castraveti Fasole Varza Salata
Patrunjel Ardei Tomate Ceapa
Dovlecei Ridichi Mazare Vinete
ÎNGRĂȘĂMINTE CHIMICE
Azotat de amoniu Complexe N.P.K
OLTCHIM S.A.
Râmnicu Vâlcea
Vă oferă prin reprezentantul său autorizat în județul Timiș,
GLISSANDO Agrochemicals
pesticide la preț de fabrică
(adaos comercial 0%)
ICEDIN, OLTISAN, TREFLAN, NABU, BUTIZIN, ACENIT, DIIZOCAB, DECIS, FASTAC, FENDONĂ, TURDACUPRAL, DMA 6, BUCTRIL, TOPSIN etc.
Produsele pot fi achizitionate inclusiv pe CUPOANE.
Depozit central:Timişoara, Str. Gării Nr.15 (7⁰⁰-18⁰⁰)
Tel: 19.46.29; mobil: 092-27.39.82
Magazin:Timişoara, Str. Telegrafului Nr.1 (9⁰⁰-17⁰⁰)
(vis-a-vis de Fabrica de Ciorapi) Tel: 22.55.78

Vocea Porumbelului

(Nu iese fum fără zvon, cu Şunda pe alt stadion)

Duminică seara, la televizor, Vali Velcea m-a scos efectiv din sărite! Declara cu emfază că dacă știa că Poli va ajunge unde a ajuns nu rămânea la Timișoara, dând curs uneia dintre numeroasele oferte pe care le-a avut în vară! Chiar așa? Ce oferte? Până la urmă cea mai generoasă ofertă a venit de la Poli! A fost poate marea greșeală a lui Pascu care le-a făcut, în vară, jucătorilor, niște contracte neconforme cu valoarea lor! Sau, mă rog, cu caracterul lor! Păi ce a făcut Velcea ca Poli să nu ajungă aici? Nimic! Stă cu mâinile în șold și admiră adversarii? Cum adică **"dacă picăm, picăm, dacă scăpăm, scăpăm"**?!? Acum Velcea amenință că dacă până miercuri nu i se achită rata din contract, nu va juca la Deva! Și Stoicov, la fel! Ce să spun!?! De parcă până acum au jucat la nivelul contractelor pentru care au semnat...

Și fraierii din tribună speră! Băieți, nătăfleți, faceți ceva și după aia cereți! Că acu', nici eu să fiu în locul lui... (a cui?, că de fapt nu știu cine conduce clubul!) nu v-aș da nici un sfanț! Că ăsta-i necazu' la Poli! Conducerea crede că o va salva echipa, dar jucătorii sunt convinși că va face conducerea ceva! Și așa se alege praful! Și fraierii din tribună speră! Speră plătind 10.000 lei să vadă "umilirea" Daciei Pitești! 10.000 lei pe care i-a plătit și Sanyi Kovacs să intre pe stadion! A ajuns Kovacs să o plătească pe Poli! Jalnic! Dar și mai jalnic e că nici jucătorii cărora li s-au onorat contractele joacă de parcă n-au luat nici un ban din "Regele Ferdinand". Bani care au fost în Regele Ferdinand, în '93, când s-a format "buricul" fotbalistic al Timișoarei, adică Adunarea membrilor fondatori! **De la nașu' pân' la fina / de la Mitrescu la Gina**! Fără a nevoie de Primărie, Politehnică, Prefectură. Când s-au terminat paraii, hop la Primărie după ajutor! Toți care au fost vor spune că au făcut, au făcut, au făcut!Cine? Păi Boiț, Pascu, Troșca se tot laudă, da' se roagă să nu gânguresc de ei... Ciocu' mic! Au plecat. Da' buricu' a rămas. De fapt ăia care se cred buricii fotbalului timișorean. Închei deci cu același refren: "AFARĂ TOȚI!"

ION GOLUMBU

P.S.1: Sâmbătă, dimineața, Relu Șunda a luat-o spre stadion, dar a cotit-o spre terenul... de rugbi! De fapt și la echipa de fotbal, în acest campionat, mingea a părut cam... ovală!

INVITAŢII "FOTBAL VEST"

PAG 3

LUCIAN DOBRE

"În Grecia brutar, la Reşiţa ... titular"

TICĂ ANDREAȘ

"Am fost dat afară pe uşa din spate!"

PAG 10

NOU!
MAGNET
oferă câte un CADOU
fiecărui client care cumpără un produs electrocasnic
TEFAL SAU Rowenta
MAGAZINUL DE ELECTROCASNICE Str. Ungureanu nr. 17 (vizavi de Clinicile Noi) Tel. 056-191.005

TOP ȘI ANTI TOP

ÎNTRE CEZAR...

1. **VEGA DEVA.** În ultimele două runde, devenii au obținut 4 puncte fără să încaseze vreun gol și sunt tot mai aproape de îndeplinirea obiectivului, salvarea de la retrogradare.

2. **TITI VARGA.** Chiar dacă vor părăsi eșalonul al doilea al fotbalului românesc, umetiștii au un final destul de bun de sezon, obținând în ultima săptămână rezultate remarcabile în compania fruntașelor seriei. O contribuție importantă la aceste realizări a avut-o și veșnic tânărul Titi Varga, cel care a punctat de 12 ori în acest campionat pentru echipa de la Pădurea Verde.

3. **DORU CORBAN.** Golgeterul Diviziei D Timiș a izbutit o nouă performanță de invidiat, înscriind 7 goluri în poarta celor de la AC Recaș.

...

2412. **GIGI BORUGĂ.** În cursul săptămânii trecute, antrenorul celor de la Unirea Alba Iulia a declarat: *“Pe Deva îi bat până și pentru UTA!”*. S-a dovedit încă o dată că de la vorbe la fapte este o cale foarte lungă.

...

3942. **GLORIA REȘIȚA.** Final dezastruos de stagiune pentru băieții din Govândari, care nu mai reușesc să acumuleze vreun punct de 4 etape.

....

5862. **AJF ARAD.** Este mare păcat că lupta pentru câștigarea Diviziei D Arad s-a hotărât la masa verde și nu pe gazon. Și de acest lucru nu este străin forul care ar fi trebuit să supravegheze la bunul mers al lucrurilor. Apropo, se aude ceva despre vreo demisie?

...

9591. **AC RECAȘ.** Să termini campionatul pe ultimul loc nu este un lucru plăcut, dar se poate întâmpla oricui. Dar să încasezi 18 goluri pe teren propriu este o contraperformanță greu de digerat! Poate că ar fi mai bine ca pe gazonul din Recaș să se cultive porumb sau grâu, că de fotbal nu mai poate fi vorba...

...ȘI MĂGAR

CAMERA ASCUNSĂ A LUI FOTOFUCHS

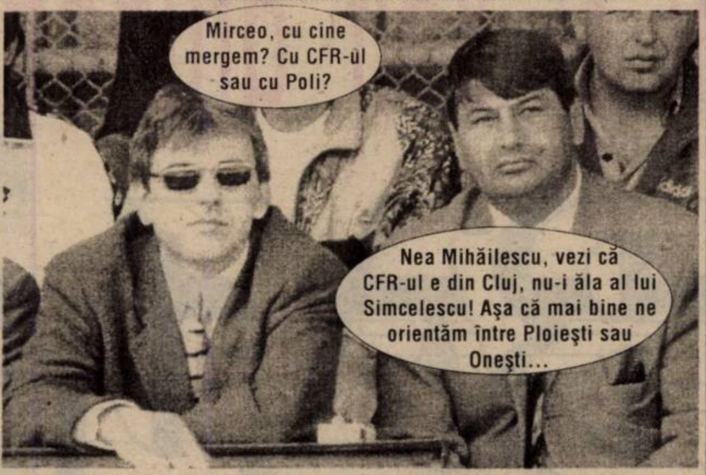
Mirceo, cu cine mergem? Cu CFR-ùl sau cu Poli?
Nea Mihăilescu, vezi că CFR-ul e din Cluj, nu-i ăla al lui Simcelescu! Așa că mai bine ne orientăm între Ploiești sau Onești...

MIHĂILESCU ȘI IRIMESCU, BOSS-UL ȘI PREȘEDINTELE LUI ELECTRO, CONȘTIENȚI CĂ POT FI ARBITRII RETROGRADĂRII, DAR... ȘI AI PROMOVĂRII

URECHEA CIULITĂ

CRISTI CHIVU, în timpul jocului CSM Reșița - “U” Cluj, întrebat de arbitrul Sorin Altmayer de ce nu se ridică de pe gazon, în urma unui contact cu portarul Petre, fază la care publicul a cerut penalty: “**Îl aștept pe doctor, să beau o gură de apă că m-am sufocat!**”

DAN FIRIȚEANU, după meciul Poli - Dacia Pitești: “**Pe băieți și pe alții trebuie să-i felicitați, nu pe mine.**”

VICTOR ROȘCA, după confruntarea Minerul Motru - Poli: “**Am antrenat-o pe Poli și am plecat după 9 etape și nu pentru că am fost dat afară, ci datorită atmosferei existente în cadrul echipei. Mă bucur că am învins-o pe Poli ca antrenor, dar mă doare sufletul ca om!**”

ION MĂRGINEANU (președinte Unirea Alba Iulia), la partida cu Vega Deva, către observatorul Alexandru Ioniță: “**Nu fiți părtaș la această hoție și scrieți în raport adevărul. Altfel acești ticăloși își vor bate în continuare joc de noi.**” (Notă Bugs Bunny: În acest caz rolul ticălosului l-a jucat arbitrul Stan Prodan)

LEVENTE CSIK (component al echipei Olimpia Satu Mare), după jocul cu UMT: “**După o asemenea evoluție a scorului nici nu mai avem puterea să ne bucurăm de victorie.**”

IONEL STANCA (antrenor Vega Deva): “**Sunt convins că vom câștiga meciul de la Hunedoara.**”

BUGS BUNNY

PLICUL CU SURPRIZE

■ **ADRIAN VUC - BĂILE HERCULANE**: Vă mulțumim pentru gândurile alese. Cât despre Poli...

■ **ELENA PONTA - PECICA**: Colegii mei sunt interesați de colecția dvs. Din acest motiv așteptăm să ne contactați telefonic la redacție (056 / 190.656), pentru alte amănunte.

■ **DEAK FLORIAN - ORADEA**: Finala de mâine (miercuri, 13 mai) va fi cea de-a 58-a ediție a finalei Cupei Ungariei. În acest sezon s-a renunțat la disputarea în două manșe, cum s-a întâmplat anul trecut și de aceea nu aveați cum să aflați data desfășurării partidei retur. Cele două finaliste, Ujpest și M.T.K., s-au mai întâlnit în această fază a competiției, cu mai bine de 70 de ani în urmă. Ambele meciuri au revenit formației M.T.K., 4-1 în 1923 și 4-0 în 1925. Și un amănunt din istoria Cupei Ungariei, pe care probabil dvs. îl cunoașteți, dar mi s-a părut interesant pentru cititori. Prima finală, programată la 5 iunie 1910, între M.T.K. și B.T.C., a fost boicotată de un grup de atleți, care, în aceeași zi, pe același stadion, participau la un concurs atletic. Amânată pentru septembrie, finala s-a întrerupt în minutul 80, din cauza întunericului la scorul de 2-1 pentru M.T.K. Cele 10 minute rămase de disputat, s-au jucat în noiembrie, în pauza meciului de campionat dintre cele două echipe, scorul final fiind de 3-1. Cele mai multe Cupe ale Ungariei le deține Ferencvaroș, 18.

■ **DANIEL COJEREAN - ARAD**: Felicitări pentru victoria echipei favorite, care a reușit mult mai greu însă decât în alți ani. Dar cu cât mai greu, cu atât mai frumos. Deoarece nu pot să vă ajut cu numerele de Fotbal Vest care vă lipsesc din colecție, am să public anunțul dvs.: **Caut Fotbal Vest, numerele 1-12 și nr. 28, exemplare din Fotbal Plus și Steaua Sport Magazin. De asemenea sunt interesat de cărți cu tematică fotbal (în special scrise de Ilie Dobre), reviste, programe”. Aleea Răsăritului, nr. 2, Bl. 22, Ap. 32, Arad 2900**.

■ **DOREL BOTH - TIMIȘOARA**: Deocamdată FIFA nu a hotărât nimic oficial. Una din încercările de a mări timpul efectiv de joc este și obligativitatea arbitrilor începând cu Campionatul Mondial din Franța '98, de a prelungi partidele cu câte 30 de secunde pentru fiecare schimbare de jucător, iar pentru fiecare îngrijire medicală acordată pe teren, cu câte un minut.

IVAN DE LA PANĂ

P.S. Aștept scrisorile dvs. pe adresa redacției sau la C.P. 490, O.P.3., Timișoara 1900.

Vineri, 8 mai a.c., la redacția Fotbal Vest, s-a efectuat tragerea la sorți pentru desemnarea câștigătorului mingii Select, premiul concursului pe luna aprilie. Norocul i-a surâs domnului **AUREL POP din Reșița, Aleea Tușnad, Bl. 4, Sc. C, Ap. 7**, pe care-l invităm să ne contacteze telefonic (056 / 190.656, 190.128), pentru a stabili data înmânării premiului. Mulțumiri tuturor participanților și mult noroc la celelalte concursuri organizate de revista noastră!

Cele patru răspunsuri corecte ale concursului de luna trecută sunt: 1 - F.C. INEU; 2 - MANOLACHE; 3 - MORIENTES; 4 - AMSTERDAM.

Suporterii pe drumuri

Commando Viola la Deva

Galeria Politehnicii Timișoara, Commando Viola Ultra Curva Sud, aduce la cunoștința susținătorilor echipei alb-violete că joi, 14 mai, la ora 17, la tribuna oficială a stadionului Dan Păltinișanu, se fac înscrieri pentru deplasarea pe care galeria o va face sâmbătă, 16 mai, cu autocarele, la Deva, în vederea meciului Vega - Poli. Pentru cei interesați, înscrierile se pot face și la telefoanele 160.640 și 184.585.

Red Fighters la Timișoara

Susținătorii echipei UTA sunt înștiințați că deplasarea de sâmbătă, 16 mai, la Timișoara, pentru meciul cu UMT, se va face cu trenul care pleacă din Arad la ora 7.45. Toți tifosii sunt așteptați la gară până cel mai târziu ora 7.30. Fanii din “Vlaicu” se vor reuni la ora 7 în fața stadionului UTA, de unde se vor deplasa spre gară.

REPLAY

■ Abia de-au răsunat ultimele fluiere în Divizia A, tricolorii încă nici nu s-au adunat (deh, mai au treabă pe la locurile lor de muncă), dar frecușul de la națională s-a pornit. Simțind, probabil, din ultimele convocări, cele cu Israel și Grecia, că oricum Iordănescu o va lăsa mai moale în vara asta — bagajele îi sunt făcute demult, nu? — Hagi a anunțat că ar dori să-și prelungească mai mult concediul și să se prezinte la cantonamentul care începe în 15 mai cu câteva zile întârziere. Sigur că dintr-un punct de vedere, gestul poate fi considerat cavaleresc. **“Mai bine așa decât să nu știe nimeni de ce n-a venit omu' la data stabilită”**. Însă Puiul, probabil datorită unui impuls de moment, ar fi zis că în cazul în care căpitanul naționalei nu se prezintă în data de 15, să nu mai vină deloc. **“Dacă vrea concediu, să-și ia de la Galatasaray, nu de la echipa națională”**, a fost categoric (încă) antrenorul românilor. Și aceasta pare o atitudine demnă de semnalat. Rămâne însă de văzut cât îl va ține intransigența pe al doilea general al sportului militarizat românesc (remember, primul este Cornel Oțelea). Numai că, doar cu o zi înainte de publicarea acestei știri în Pro Sport, “Gazeta” a găzduit chiar pe prima pagină un interviu cu Iordănescu în care, întrebat fiind dacă toți jucătorii care activează la cluburi din străinătate vor fi prezenți în data de 15 la convocarea lotului, selecționerul a răspuns laconic: **“Cei mai mulți dintre ei”**. Normal ar fi ca doar “spaniolii” să întârzie, ultima etapă din campionatul iberic fiind programată tocmai pentru 16 mai. Dar parcă și respectivii ar avea nevoie de niscaiva concediu, nu?

■ Un tip care se bagă de cele mai multe ori unde nu-i fierbe oala, denumit în buletin Adrian Păunescu, probabil din lipsa subiectului principal, dispărut de vreo câțiva ani, n-are de lucru și scrie în prima pagină a “Gazetei” de joi următoarele: **“După atâția ani de umilință și nedreptate, după un campionat în care rapidiștii au fost furați și li s-a imputat că ei sunt hoții, s-a făcut dreptate: Rapid București a învins** (n.a. - în finala Cupei României), **dar nu pe Universitatea Craiova, ci pe crăciuneștii care au dat titlul Stelei și mai fac și pe îngrijorații că marea “campioană a unei mari iubiri” nu va merge nici anul acesta în Europa. Experimentul Alesanco a fost un faliment. E timpul ca Universitatea Craiova să-și aibă conducerea de club meritată și pe Ilie Balaci la cârma ei. Deocamdată nu mai e nimic de făcut decât ca Oltenia să primească trofeul “Ion Crăciunescu” pentru toată această șmecherie, pentru această minciună, dar și pentru această tristețe”**. Fără comentarii, dar cu promisiunea că aceasta va fi prima și ultima dată când cel amintit își va găsi locul în “Replay”.

■ Un punct interesant al finalului de sezon a fost implicarea lui George Ilinca, acționar al Universității Craiova, cel care ar fi intervenit în pauza jocului de campionat Craiova - Rapid pentru ca jucătorii echipei în care este implicat să nu-și apere corect șansele. După finala Cupei, interpelat de "Gazeta", Alesanco a afirmat despre acest incident: **Împărtășesc cuvintele lui Crăciunescu** (n.a. - ex-arbitrul oltean fiind cel care a dat publicității intervenția lui Ilinca), **care v-a spus destule. Nu vreau să comentăm mai mult pe tema acestui subiect, deoarece deviem de la finala Cupei României. Lucrurile s-au petrecut pe dedesubt și n-am putut să ne apărăm de atacurile din interior**”.

■ Profesionștii români de prim rang (?!), adică rapidiștii, și-au dat în petic după finală. Marius Șumudică, un tip cenușiu, a găsit de cuviință să declare că **“Universitatea Craiova este o echipă vândută Stelei”**, în timp ce Mircea Rednic, “școlit” prin Belgia, a considerat că trebuie să spună tot la Pro TV. **“Am fost furați la Bacău și Craiova. Oltenii ne-au păcălit, la 0-2 ne-am trezit prea târziu. Ce să-i faci, prostia se plătește”**. Interesant este că în cazul în care un ziarist ar fi declarat cele de mai sus, imediat cineva și-ar fi umflat pieptul și s-ar fi grăbit să-l dea în judecată pe nefericitul presar. Așa însă nu se va întâmpla nimic, iresponsabilii jucători rapidiști (de fapt actuala situație i-a scos pe ei în față, deși mai sunt mulți ca ei prin cele 18 prim-divizionare) putând să-și facă de cap. Regulamentul disciplinar al FRF prevede concret anumite pedepse pentru declarații și comportamente care se abat de la etica sportivă. Credeți că va fi penalizat vreunul dintre cei vinovați?...

■ Auzim din stânga și din dreapta că actualul campionat al primei ligi a fost unul în care s-a jucat mult mai cinstit decât în precedenții ani. Prinsă în jurul luptei pentru titlul de campioană, lumea fotbalului de la noi a uitat restul disputelor, în care, de exemplu, Gloria Bistrița a continuat să-și facă de cap, Ceahlăul sau "U" Cluj să participe - cu succes - la meciurile denumite strategice. Și exemple ar mai fi... Că se minte în continuare cu nerușinare în fotbalul românesc stă mărturie problema cu câștigarea titlului de golgeter. Pentru Oană și Barbu, echipele lor au făcut tot ce este posibil să-i vadă în fruntea topului marcatorilor (despre chestia cu golul “în plus” pus în dreptul lui Oană am mai scris, iar despre rușinea de la Bacău, în care gazdele au câștigat cu 5-3, toate golurile învinșilor fiind semnate de Barbu, mi-e jenă să mai adaug ceva).

Și pentru că niciodată culmea prostiei și incompetenței nu se va putea ajunge, totuși sunt unii care tind spre acestea. Mai nou, conducerea LPF și-a dat seama că nu există nici un articol în regulamentul ei prin care să se prevadă acordarea titlului de golgeter al campionatului. Din anul viitor, în regulamentul campionatului se va stipula așa ceva. Pornind de la ideea că acest articol nu a existat niciodată, pentru că nu a fost abrogat - cel puțin așa știm noi - o nedumerire ne cuprinde: cum o să le spunem noi acum urmașilor lui Ștefan Dobay, Arpad Thierjung, Ladislau Bonyhadi sau Ion Ciosescu că ei de fapt nu au fost golgeterii campionatului României?

FAX

REPLAY

FOTBAL vest
editat de
■ MAGNET ■
General manager
RICHARD ANDRESS
Str.Paris nr 2A Timişoara
Tel. 056 / 190.656
Fax 056 / 190.128
C.P. 490 O.P. 3 Timişoara
E-MAIL: Fotbalvest@csoft.dnttm.ro
Director onorific: MARCEL TOLCEA
Director: DUKI POPOVICI
Redactor şef: SANDU USUSAN
Director economic: LASZLO MOLNAR
Colectivul redactional:
MARIUS BREAZU, OVIDIU PĂCURARIU, PETRU FUCHS, MIHAI COMŞULEA, CORNEL BOCIORT, CĂLIN VEGHEŞ
Redactori editorialişti: MIKI JUNEA, OSCAR MANTO
Ideolog: RADU SUCIU
Redactori colaboratori:
ŞTEFAN MARTON, GHIŢĂ OCHIŞOR, HORAŢIU OLARIU, BORKO IORGOVAN, BRANKO VUIN, CIPRIAN URICAN, OVIDIU OLARIU, RENATO PITTINI, ALIN RADOVAN, MARIUS PANAITE, ALEXANDRU IZVERNARI, CIPRIAN TRANCĂ, VIOREL NICULA
Reporteri speciali: NELU SERE, HORIA CIULEA
Tehnoredactare: CULTURAL srl
Tel. 056 - 12.43.61.
E-mail: office@csoft.dnttm.ro
TIPAR WEST TIPO INTERNATIONAL
Timişoara, tel. 123.907

În Grecia brutar, la CSMR... titular!

LUCIAN DOBRE:

“La meciurile lui PAOK și Panathinaikos am descoperit ce înseamnă fotbalul profesionist!”

Alături de Cristi Chivu, un alt junior din pepiniera CSMR-ului devine titular, ascensiunea sa fulgerătoare datorându-se dorinței jucătorilor rosso-neri de a fi tot mai buni, dorință ilustrată cât se poate de bine de locul ocupat de formația din Valea Domanului în campionatul trecut. De Luci Dobre am auzit prima oară atunci când tatăl lui, coleg cu mine la UCM Reșița, mi s-a plâns că fiul său, junior fiind, a fugit în... Grecia.

REP.: **Ce-ai căutat în Grecia?**

L.D.: Eu știu... Era o idee entuziastă a unui prieten și am zis că plec să fac bani, eu fiind un băiat foarte sărac. Acolo am muncit, dar am găsit și o echipă la care m-am antrenat și am jucat în amicale.

REP.: **A fost acum doi ani. Părintele tău era tare speriat, neștiind nimic despre tine vreo două luni. Credea că ți s-a întâmplat ceva...**

L.D.: Păi, nu puteam să-i spun înainte. Nu m-ar fi lăsat niciodată să plec, cu toate că și-ar dori să fiu un fotbalist de valoare. Dar aici nu aș fi avut atunci nici o perspectivă.

REP.: **Unde ai jucat la greci?**

L.D.: La Nigrita. Apoi, peste câteva luni, am făcut antrenamente cu Panseraikos și am jucat la ei într-un amical cu... Gloria Bistrița.

REP.: **Cu câte drahme te-au plătit?**

L.D.: Fiind ilegal acolo, încasam cash cam 80.000 pe lună, din mila patronului.

REP.: **Ai plecat inițial la cules mandarine?**

L.D.: Nu chiar mandarine, dar la început am muncit la o brutărie. Făceam aluatul, îl tăiam și-l băgam la cuptor.

REP.: **Cum te-ai hotărât să revii acasă?**

L.D.: M-a sunat sora mea la telefon, că se mărită! Dar în principal hotărârea am luat-o după ce am descoperit ce înseamnă fotbalul profesionist. Am fost la meciurile lui PAOK și Panathinaikos, și mi-am dorit și eu să câștig din fotbal, iar spectatorii, peste 60.000, m-au impresionat.

REP.: **La revenire, cine te-a bătut mai tare, mama, tata sau sora?**

L.D.: Niciunul. Toți au plâns de bucurie.

REP.: **Acasă, fiind pe bulevardul Muncii din Govândari, ai reînceput munca...**

L.D.: La juniorii lui Georgevici. Am semnat apoi un contract cu CSMR-ul.

REP.: **La tineret-speranțe ai fost titular. Pe ce post?**

L.D.: Libero. Apoi am mai fost folosit fundaș la marcaj. Nici rolul de coordonator în linia de mijloc nu mi-a displăcut. Deci, pe coloana vertebrală a unei echipe.

REP.: **După plecarea lui Sdrobiș te-am auzit murmurând: <<Dacă nu pleca, sigur eram titular>>!**

L.D. Domnul Sdrobiș mi-a promis că mă va introduce pentru încercare 30 de minute în care eu hotărâsem să dau totul pentru a convinge. Am debutat totuși la Cluj, cu Universitatea, jucând 12 minute, la 3-0... Eram deci fără trac...

REP.: **Ai devenit titular în ultimele meciuri. Cum te-ai adaptat?**

L.D.: A fost greu la început, neștiind cum joacă Vali Ciucur pe banda dreaptă. Apoi, ca fundaș dreapta, m-am obișnuit, conlucrând excelent cu colegii.

REP.: **Acum, când ai valoare, mai ai de gând să... fugi?**

L.D.: Nu, nu! Ba da! Am de gând să fug, dar legal, la o echipă de fotbal mare.

REP.: **Cum te înțelegi cu dl. prof. Stănescu?**

L.D.: Dumnealui e ca un părinte pentru mine, știind foarte mult fotbal și mai ales teorie. Dar, după părerea mea, și nu vreau să ofensez pe nimeni, cel mai bun antrenor pe care l-am avut a fost Mircea Chivu. Atât de bine știa să colaboreze cu jucătorii, încât simțeam că suntem adevărați profesioniști la antrenamente.

REP.: **Până când ai contract cu CSMR?**

L.D.: Am semnat din 1996 până-n vara lui 1999.

REP.: **Pe cine vezi alături de tine la echipa de seniori?**

L.D.: În primul rând este Adi Păuna, care a debutat cu Rapidul, un Pițurnea, pe care-l apreciez foarte mult, Agachi, Bădăluță, și toți ceilalți, care vin din urmă. Dar pentru a fi titular trebuie să muncești enorm.

REP.: **I-ai luat locul lui Căprariu. Vă duelați pentru post?**

L.D.: Nu pot spune că e un duel! Nu m-am bătut pentru un post. Dacă antrenorii au considerat că merit locul în formație, atunci n-am putut decât să mă bucur pentru efortul meu. Și locul trebuie păstrat.

REP.: **La greci ai câștigat cât încasezi acum la clubul CSMR?**

L.D. (după o pauză de 30 de secunde, în care drahmelor și leilor le-a calculat paritatea în... dolari): Câștig mai mult acum.

PETRU FUCHS

CUPA LIGII

Galeria rosso-nerilor a aplaudat şi la înfrângere

CSM REŞIŢA - "U" CLUJ 2-3 (0-1)

Stadion "Mircea Chivu", teren foarte bun, timp frumos, călduros, spectatori 5000.
Arbitri: S.Altmayer, I.Mureşan, I.Spătaru (toţi din Timişoara).
Observator: Ion Langa (Bucureşti)
Cartonaşe galbene: Filip, Panescu, Ciucur, Perdei - Zanc, L.Mihai, M.Dan.
Cartonaş roşu: Ciucur (min.77).
CSMR: Boşca (cpt) 6 (72, V.Agachi 5) - M.Bătrânu 6.5 - L.Dobre 6, R.Sandu 6.5, Jilavu 5 (60, O.Benga) - Huza 5,5 (61, Perdei 5.5), Cr.Chivu 7, Filip 5 (65, Piţurnea 5.5), Perşa 6.5 - Ciucur 6, Panescu 5.5 (66, Păuna 6).
Antrenor: Carol Otil. Pe bancă: -
"U": N.Petre 6 - Truşcă 5.5 - Petrescu 6 (49. Morar 6), Zanc 6, Fl.Moldovan 5.5 - Oncică 6.5 (83, Nicoară), C. Sălăgean 6, Dianu 6.5, Sărmăşan 5.5- L. Mihai (cpt.) 6, (87, M.Dan), Coroian.
Antrenor: Cornel Ţălnar. Pe bancă: Mârne.
Au marcat: Dianu (min.42) din apropiere, după ce Boşca a respins cornerul executat de L.Mihai; CIUCUR (min 66) cu capul din cornerul executat de Perşa; COROIAN (min 70), care a şutat atât de puternic încât Boşca a deviat mingea trimisă de la 10 metri în colţul porţii; PĂUNA (min.87),care a săltat mingea de la 4 metri peste N.Petre, după acţiunea lui Perşa; COROIANU (min 90,) din penalty, după un fault inutil al lui V. Agachi asupra aceluiaşi Coroian

Așa cum era de așteptat, această competiție nu este privită cu interes de participante, majoritatea echipelor folosind doar câtiva titulari și mulți jucători din formația de tineret și în unele cazuri, chiar fotbaliști de la alte cluburi, care și-au manifestat dorința să se transfere.

Nici CSM Reșița n-a făcut excepție de la acest lucru, mai mult, rosso - neri neavându-l pe bancă nici pe principalul Silviu Stănescu, plecat la Suceava pentru a rezolva niște probleme personale.

Gazdele cu noutățile Huza (de la Jiul Petroșani) și Perdei (ex- Gloria Reșița) în formație, n-au mai costituit gruparea cu un mecanism bine pus la punct, care le-a permis clasarea pe locul 7 la finele sezonului. Singurul care a dat satisfacție a fost Cristi Chivu.

Clujenii, care au deschis scorul prin Dianu, fiul orădeanului care a îmbrăcat cu mult succes și tricoul roșu- negru al CSMR-ului, au ratat și un penalty, dictat cu mare ușurință, Coroian trimițând mingea peste poartă.

După golul gazdelor al lui Păuna, arbitrul Iulian Spătaru devenit central după accidentarea lui Sorin Altmater, a prelungit nejustificat meciul cu 7 minute. În al 3-lea minut al prelungirilor, jocul a trebuit să fie oprit, deoarece terenul a fost invadat de copii, care au dorit să-și îmbrățișeze idolii.

În profida scorului final, spectatorii prezenți în Valea Domanului i-au aplaudat pe reșițeni.

PETRU FUCHS

Iulică Spătaru, admirând execuția lui Vali Ciucur, cu câteva minute înainte... de a-l elimina.

ŞI ARBITRII SE MAI ACCIDENTEAZĂ

Timișoreanul **Sorin Altmayer** n-a mai putut conduce jocul în repriza secundă, indisponibilitatea acestuia datorându-se unui hematom, în urma meci jucat de acesta în sală. Locul lui a fost luat de **Iulian Spătaru**, iar ca asistent a trecut reșițeanul **Mirçea Medar**, prezent în tribunele stadionului din Valea Domanului.

DOI REŞIŢENI ÎN LOTUL OLIMPIC!

Alături de **Cristi Chivu**, un alt component al CSMR-ului a fost convocat în lotul olimpic. Este vorba de **Lucian Dobre**, care luni, 11 mai s-a prezentat la formația antrenată de **Tudorel Stoica**.

PREŞEDINTELE OASPEŢILOR A FOST PLĂCUT IMPRESIONAT DE PUBLICUL REŞIŢEAN

După meci, președintele lui "U" Cluj, **Remus Vlad**, ne-a declarat: **“A fost un joc plăcut pentru acest minunat public care și la partidele fără miză este prezent în număr foarte mare. Eu, pur și simplu, sunt încântat de faptul că la Reșița fotbalul este atât de iubit! Clujul este un oraș cu o populație de 5 ori mai mare decât a Reșiței, dar noi nu beneficiem nici pe departe de atâția spectatori, nici la jocurile oficiale. Rezultatul nu ne-a interesat, am testat doar câțiva băieți, de care suntem mulțumiți.**

Celelalte rezultate înregistrate în Cupa Ligii

Grupa Vest: Jiul Petroșani - Gloria Bistrița 1-3;

Grupa Est: Foresta Fălticeni - Ceahlăul Piatra Neamț 2-0;Oțelul Galați - FCM Bacău 2-3.

Grupa Sud: Dinamo - Sportul Studențesc 3-0; F.C. Național - Rapid 5-3; Farul - Steaua 0-1;

Grupa Sud-Vest: Petrolul - Chindia 3-1; Universitatea Craiova - FC Argeș 3-2.

Următoarea etapă se va disputa miercuri, 13 mai, tot de la ora 17.

A 10-A CUPĂ A ROMÂNIEI PENTRU GIULEŞTENI

RAPID - UNIVERSITATEA CRAIOVA 1-0 (0-0)

Stadion "Lia Manoliu", spectatori 60.000.
Arbitri: M. Lică (Constanţa) - P. Abrudan (Cluj), N. Grigorescu (Timişoara).
Cartonaşe galbene: Marinescu, Năstăsie, Bugeanu, Nanu, Vancea, Maier, N. Stanciu, C. Popa.
Cartonaşe roşii: Năstăsie (min. 69), Nanu (min. 73), Suciu (min. 73).
RAPID: Lobonţ - Rednic - Bolohan, Dulca (cpt.), Stanciu, Nanu - Marinescu, Bugeanu (76, Bundea), Iftodi - Pancu (64, C. Popa), Şumudică (64, Maier).
UNIVERSITATEA CRAIOVA: T. Lung - Năstăsie, Săndoi (cpt.), Curt, Iordache - S. Cristescu (62, Suciu), Vancea, Trică, Frăsineanu (71, Buia) - Ganea, Luţu (71, Cl. Niculescu).
A marcat: MARINESCU (67 - penalty).

■ Este al 10-lea trofeu pentru Rapid, alb-vișiniii având și 4 finale de Cupa României pierdute ■ Universitatea Craiova a rămas cu 6 cupe câștigate, aceasta fiind a 4-a finală în care oltenii au fost învinși ■ În această competiție cu cele mai multe victorii se poate lăuda Steaua, 20 de succese!

Sezaţional! Gol din acţiune al alb-violeţilor după 161 de zile!

POLI - DACIA PITEŞTI 2-0 (2-0)

Stadion "Dan Păltinişanu", timp călduros, teren bun, spectatori 1000.
Arbitri: F.Verigeanu - Gh.Olaru (ambii din Rm.Vâlcea), C.Pantea (Oradea).
Observator: Mircea Mihail (Bucureşti).
Cartonaşe galbene: Frunză - Mocanu.
POLI: Frunză 6.5 - Bealcu 6 - R. Ivan 5, Pelici 6.5, Stoicov 5.5 (46, Brehui 6) - Stoican 5, Velcea 5, Gherman 5. Vlaicu (cpt.) 5 (46,Alexa 5.5) - Igbinosa 6 (70, G.Radu 5), Sasu 6.
Antrenor: Dan Firiţeanu. Pe bancă: Urai, Micu.
DACIA: Bratu 5.5 - Radu 5.5 - Roman 4.5 (33, Panduru 5.5), Stroe 5, Mocanu 5.5, Diţă 5.5 - Badea 5, Feraru 6, Chivescu 5.5 (52, Ivan 6) - M.Nicolae 4 (57, Dima 5.5), Preda (cpt.) 5.
Antrenor: Stelian Badea. Pe bancă: Diaconescu, Şerban.
A marcat: SASU (min.10), care a reluat de la 8 metri în plasă, mingea respinsă de Bratu, după un şut al lui Stoicov, de la 20 de metri; SASU (min. 26), după o cursă pe stânga şi un şut de la 6 metri lateral, deviat de fundaşul Roman.

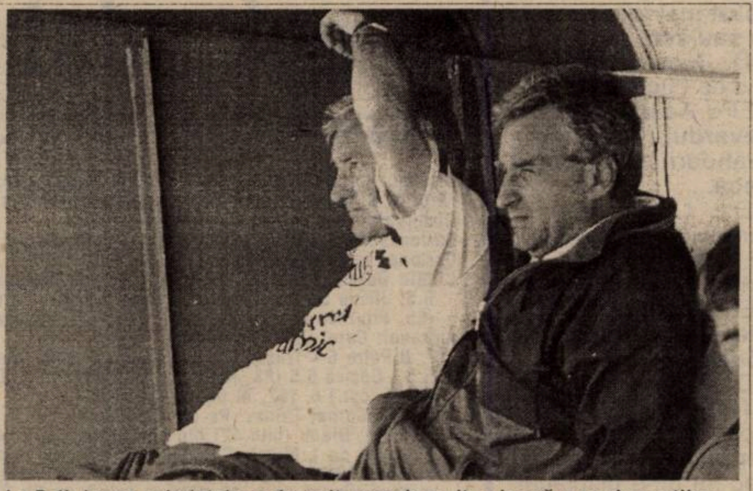
La Poli, banca suferinţelor a devenit, cam de mult, o bancă a condamnaţilor...

AMBIŢIILE LUI STELIAN BADEA S-AU PIERDUT PE TRASEUL PITEŞTI - TIMIŞOARA

"Sper ca Poli să nu-și revină tocmai în meciul cu noi, cum au reușit alte formații în acest campionat. Încercăm să furnizăm o surpriză la Timișoara!", declara antrenorul Daciei, Stelian Badea, după victoria în fața Gloriei Reșița, din etapa a 28-a.

Și după cum a început jocul de sâmbătă, se părea că tehnicianul piteștean se va ține de cuvânt, M.Nicolae ratând o ocazie în minutul 3 și apoi chiar penalty-ul din minutul 7! Până la pauză însă, în dreptul oaspeților n-am mai consemnat nimic deosebit, aceștia încasând două goluri în 26 de minute, după ce în precedentele 15 deplasări Dacia a primit doar 11 goluri în prima repriză!

Poli a mai ratat două ocazii bune prin Sasu și Velcea, iar imediat după reluare portarul Bratu a respins în corner șutul puternic al lui Igbinosa, de la 25 de metri. Acesta avea să fie însă ultima tresărire a alb-violeților, după care vizitatorii s-au aflat de 4-5 ori în postura de a marca, dar fie intervențiile bune ale lui Frunză, fie ratările incredibile (Ivan n-a găsit cadrul porții de la doar 6 metri, la centrarea lui Diță) au făcut ca gazdele să nu scoată mingea din plasă.

În ultimul sfert de oră s-a jucat mai mult de-a latul terenului, spectatorii având prilejul să se bronzeze, razele soarelui anunțând parcă vacanța fotbaliștilor. Pentru ca aceasta să fie însă cât mai plăcută, timișorenii trebuie să transpire serios în etapele rămase de disputat.

SANDU USUSAN

RĂBDAREA SUPORTERILOR LUI POLI A FOST RĂSPLĂTITĂ

Pe parcursul acestui retur numărul suporterilor lui Poli care au fost prezenți pe arena "Dan Păltinișanu" s-a subțiat mai ceva ca speranțele de mai bine ale poporului român. Totuși, cei care n-au abandonat să-i vadă la lucru pe alb - violeți au fost răsplătiți sâmbătă, când au avut prilejul să aplaude două goluri din acțiune ale favoriților după 161 de zile!

Toate reușitele studenților din această primăvară pe teren propriu au fost din lovituri de la 11 metri (toate transformate de același **Marius Sasu**), ultimul gol din acțiune fiind izbutit de **George Radu** în jocul de la 29 noiembrie, cu Electroputere!

TREI ECHIPE VOR LUPTA PENTRU EVITAREA LOCULUI 16

Cum **UMT-ul** și **Gloria Reşiţa** și-au spus ultimul cuvânt, urmând a evolua în viitorul sezon în liga a III-a, trebuie să se mai stabilească în cele 3 etape rămase de jucat și a treia retrogradată. Lupta se va da între **CFR Cluj**, **Poli** și **Vega Deva**. Iată programul acestor formații în ultimele 270 de minute. Cu majuscule sunt trecute jocurile din deplasare.

Echipa	Et.32	Et.33	Et.34
CFR Cluj	ELECTROPUTERE	ARO Câmpulung	U.M.T.
Poli	VEGA DEVA	F.C. Baia Mare	ELECTROPUTERE
Vega Deva	Poli	CORVINUL	Gaz Metan Mediaș

În cazul în care două dintre aceste grupări vor termina campionatul cu același număr de puncte se va lua în considerare meciurile directe. Iată cum se prezintă situația la acest capitol: **CFR Cluj**: 0-1 și 1-0 cu Poli: 7-1 și 0-2 cu Vega Deva. **Poli**: 0-1 și 1-0 cu CFR Cluj; 3-0 și ? cu Vega Deva.

Dacă Poli și CFR Cluj vor încheia întrecerea cu același număr de puncte, cum egalitatea persistă și la jocurile directe, se va disputa un meci de baraj pe teren neutru.

ATACANŢII DACIEI SE INTIMIDEAZĂ ÎN FAŢA PORTARILOR TIMIŞORENI!

În tur, la Pitești, timișorenii încheiau partida la egalitate, scor 1-1, ajungând pentru prima dată în această ediție de campionat la plus în clasamentul adevărului. În minutul 54 al jocului însă, s-a petrecut un moment deosebit de important. Gazdele au beneficiat de un penalty, executat de **Ciobanu** și parat de portarul **Urai**!

În întâlnirea de sâmbătă Dacia a irosit din nou o asemenea lovitură. În minutul 7 **Chivescu** a pătruns pe "bulevardul Ivan", portarul **Frunză** a plonjat la picioarele mijlocașului piteștean, care a căzut (senzația noastră a fost că **Frunză** a atins balonul), determinându-l pe centralul **Florin Verigeanu** să arate punctul cu var. A executat **M.Nicolae**, cândva golgeterul celor de la Dacia, care însă în acest sezon n-a marcat încă nici un gol (!), trimițând cu o nonșalanță cel puțin bizară pe lângă bara din stânga portarului Politehnicii!

PENTRU GOLGETERUL IBRAHIM CAMPIONATUL S-A ÎNCHEIAT!

Revenirea celor 3 nigerieni pentru ultimele etape de campionat a fost dătătoare de speranțe în tentativa disperată a alb - violeților de a evita retrogradarea. Numai că după o prestație mulțumitoare a africanilor în jocul cu Unirea Dej a urmat tristul episod de la Motru. Miercuri, 6 mai, în partida cu elevii lui **Victor Roşca, Bosun Ayeni** a văzut două cartonașe galbene în doar 25 de minute, în timp ce **Tajudeen Ibrahim** a fost eliminat cu 10 minute înainte de final, după o intrare dură, acesta bruscându-l și pe unul din arbitrii asistenți! Joi, comisia de disciplină l-a suspendat pe **Ibrahim** pe 4 etape! Așadar, sezonul 1997-98 s-a încheiat pentru bomberul studenților. **Ayeni** a fost obligat să stea doar o rundă, urmând să revină pe gazon în jocul de la Deva.

Să mai spunem că în această ediție jucătorii Politehnicii au văzut 10 cartonașe roșii (**Ivan, Stoicov, Kovacs, Brehui, Frunză, Alexa, Velcea, Pelici, Ayeni şi Ibrahim**), fapt ce scoate în evidență încă o dată starea de spirit existentă în sânul echipei, reflectată cât se poate de bine de locul ocupat în clasament.

CE MAI SPUN ANTRENORII...

DAN FIRIŢEANU: "Ce să vă mai spun? Vă spun bună ziua!", apoi lăsând gluma la o parte, "ne valorificăm în continuare șansele. La Deva se va disputa un meci care pe care. Apoi mai avem un hop de trecut cu F.C.Baia Mare. Astăzi am marcat mai repede și am încercat să conservăm rezultatul."

STELIAN BADEA: "Am impresia că jucătorii mei au luat vacanța mai repede. Ne-a lipsit și Șerban, care este accidentat. La 0-0 am beneficiat de un penalty, pe care Nicolae l-a executat cam lejer. Mă gândesc că a fost prea sigur pe el. Nu pot să cred că un oraș ca Timișoara, n-are echipă în prima ligă. Sunt convins însă că oamenii cu putere de decizie vor lua măsuri pentru a se ieși din acest impas."

"Constructorii" clădesc deja pentru eşalonul 3

GLORIA REŞIŢA - ELECTRO 1-2 (1-1)

Stadion Gloria, teren foarte bun, timp frumos, spectatori 500
Arbitri: S. Burloiu (Galaţi) - M. Sandu (Buzău), Gh. Dumitrescu (Oradea)
Observator: Mircea Neşu (Oradea)
Cartonaşe galbene: Ababi, Panc, Beloia - Gh. Ciurea.
GLORIA: Benga 5,5 - Chiş (cpt.) 6,5 - Rediu 5,5, Mitar 5 (59, Ghera 6), Tuluc 5,5 - Ababi 5, Beloia 7, Panc 6,5, P. Dumitru 5,5 (69, D. Radu 5,5) - Călina 6, Decuseară 5,5 (46, Nica 6).
Antrenor: Adrian Coca. Pe bancă: C. Toader, Panaitescu.
ELECTRO: Răceanu 5,5 - Biţă (cpt.) 7 - Didu 5,5, Mieilă 5, Ştefănică 6 - Gh. Ciurea 6,5, Soavă 6, M. Rus 7 (65, Bucuroaia 6) - Fabian 5,5, Ristea 5 (75, Pistriţu 6), Calafeteanu 6 (46, D. Paraschiv).
Antrenor: Marian Bondrea. Pe bancă: Ungurianu, Lepădatu.
Au marcat: PANC (min. 34), din penalty, după un presupus fault a lui M. Rus asupra lui Ababi; CALAFETEANU (min. 43), cu un şut de la 15 metri, după o lovitură liberă executată de Ciurea; PISTRIŢU (min. 81), din cădere, sub bară, din angajarea lui Bucuroaia.

N-A FOST 2-2, DAR NICI ... 0-9

Pentru Gloria, înfrângerea de sâmbătă n-a mai reprezentat o altă zbatere disperată în tentativa de evitare a retrogradării, ci un prim pas spre întinerirea echipei, în perspectiva sezonului viitor. "Constructorii" au cedat pentru a doua oară la același scor în Govândari, într-un interval de numai 8 zile, și tot după ce au condus, șirul eșecurilor succesive ale lui Chiș & Co, urcând la 4.

Adrian Coca i-a titularizat pe Călina și Panc, ultimul un talentat internațional de juniori, pe parcurs aruncându-i în luptă și pe Ghera și Nica. Dacă în meciul cu Vega Deva eșecul a fost pus în mare măsură pe destabilizarea produsă de încercările de corupere a unor jucători, la partida de sâmbătă "vina" le-a revenit celor care au alcătuit o echipă firavă, de tineret-speranțe. Și dacă ambiția "copiilor", în frunte cu excelentul Panc, îmbinată cu experiența și dorința de a arăta "adevărul" a unui Beloia sau Chiș, ar fi fost fructificată în minutul 83 prin golul egalizator, atunci cine știe ce s-ar mai fi putut întâmpla la fluierul final?

Nimeni nu s-ar fi mirat dacă după primele 55 de minute craiovenii ar fi condus cu 9-0, dar pripeala și ghinionul oaspeților au fost aliații lui Benga. Sarabanda ratărilor a început în minutul 7, când șutul lui Ciurea a ocolit milimetric bara laterală, situație bisată de Șoavă în minutele 15 și 23, care a mai luftat un balon pe care scria gol în minutul 22, copiindu-i procedeul lui Calafeteanu din minutul 11.

Sponsorul Mihăilescu și președintele Irimescu s-au temut oarecum pentru culoarul lui Electroputere spre locul 2, promovabil la baraj, în urma penalty-ului acordat anapoda și transformat de Panc, dar intențiile celei de-a doua grupări a Craiovei s-au reliefat la puțin timp după reluare, când Coca își "întărise" atacul prin introducerea lui Titi Nica în locul lui Decuseară. Și anume în minutul 52, când , într-un interval de nici 5 secunde, Gheorghe Ciurea și Rus au ochit succesiv bara laterală în același loc, cu șuturi de la circa 20 de metri!

Biță, trecut vârf de atac, a ratat un cross din unghi închis și a avut un gol nevalidat pe motiv de ofsaid în minutul 74, mai apoi "feblețea" lui Costică Popescu anunțând golul decisiv cu un șut în plasa laterală, din preajma porții goale. Și în vreme ce Gloria i-a mai înlocuit pe Mitar și Dumitru cu Ghera și D. Radu, Electro a tras lozul câștigător grație combinației rezervelor Bucuroaia și Pistrițu.

Finalul a adus fiorii de spaimă ai învingătoarei, Răceanu respingând în corner șutul lui Beloia din unghi.

PETRU FUCHS

Căpitanului Chiş nu i-a rămas decât să cadă în admiraţia execuţiilor olteneşti...

la cald... la cald...

MARIAN BONDREA: (antrenor Electro): **"A fost un meci între două echipe cu interese opuse, gazdele, cu gândul la divizia C, iar noi, cu speranța unui rezultat care să ducă la iluzia unei promovări de pe locul doi. Dacă vom reuși să câștigăm toate cele 3 meciuri, rămase de disputat, iar ASA și Baia Mare nu vor reuși să ia cele 3 puncte la UTA, respectiv POli, atunci..."**

ADRIAN COCA (antrenor Gloria): **"Campionatul pentru Gloria s-a încheiat înaintea acestui meci. De aceea caut ca în ultimele etape să încerc o serie de juniori pe care să mă bazez în campionatul următor. Cei care au avut contracte din iarnă până-n vară nu au corespuns sau n-au vrut să corespundă, așa că trebuie să ne bazăm pe altcineva. Probabil că la pretențiile lor nu se pretează să joace în divizia C. Așa că pot să se "ducă liniștiți". Pe o osatură de 5-6 jucători maturi, putem lipi câțiva tineri cu care sperăm să îndeplinim obiectivul conducerii, revenirea imediată în B."**

JUCAT☺RUL MECIULUI

GAIA BELOIA

Supărat că i-am calificat prestația cu o notă mică în meciul cu Vega, **Beloia** a refuzat să răspundă solicitării noastre.

"În proporţie de 99% suntem salvaţi!"

UTA - ARO CÂMPULUNG 3-0 (1-0)

Stadion "UTA", teren foarte bun, timp frumos, specatori 4000.
Arbitri: A.Tudor, Gh.Badea, I.Cojocan (toţi din Bucureşti)
Observator: Alexandru Paşcanu (Cugir).
Cartonaşe galbene: Baciu, Găman — I.Bădescu.
UTA: Pap 6 — Baicea 6.5 - Diaconescu (cpt.) 6, Botiş 6.5, Zaha 6, Panin 5.5 (51, Todea 6) - Baciu 6, Almăşan 7, Ciubăncan 6 (56, Găman 6) - Mariş 7.5, Plisca 6.5 (66, Drăgan 6).
Antrenor: Francisc Tisza. Pe bancă: Grozav, Butunoi.
ARO: Anastasescu 6.5 - Ceapraz (cpt.) 6 - Jitaru 6 (63, Ghiţă 6), Dumitrescu 6, Isac 6, I.Ilie 6 - I.Bădescu 6.5, Ioniţă 6.5, I. Bădescu 6.5 (84, Marcadonatu) - Vasiu 6, Safta 6 (77, Zamfir).
Antrenor: Ionel Augustin. Pe bancă: Rinder, Pleş.
Au marcat: ALMĂŞAN (min. 52), cu un şut de la 15 m; MARIŞ (min. 55), după ce i-a driblat pe rând pe Dumitrescu, Ceapraz şi Anastasescu; PLISCA (min. 64), din lovitură de la 11m acordată în urma henţului comis în careu de Ioniţă, în momentul când Baicea a trimis cu capul spre poartă.

la cald... la cald...

FRANCISC TISZA (antrenor UTA): "**Am fost sigur că acest meci va fi unul dificil, cunoscând echipa din Câmpulung, puternică pe terenuri străine. A fost o partidă mult mai grea decât cea cu Baia Mare! Și acum îmi pare rău că nu am câștigat atunci. Am încercat să-mi liniștesc jucătorii, deoarece în meciul tur au fost loviți de cei de la ARO și doreau să le plătească polițele. Am vrut să învingem adversarul doar pe teren și cu mici excepții em reușit. Mulțumim conducerii clubului și oamenilor de afaceri italieni care ne-au susținut permanent.**"

IONEL AUGUSTIN (antrenor ARO Câmpulung): **Felicit echipa gazdă pentru jocul prestat, UTA dorindu-și foarte mult victoria. Era și normal dacă ținem cont de situația din clasament. Jucătorii gazdelor m-au dezamăgit însă din alt punct de vedere, acela al reacțiilor jucătorilor înainte de meci, când i-au lovit cu pumnii pe jucătorii mei. Așa ceva nu se întâmplă nici în campionatul județean.**"

DIFICILA DESCĂTUŞARE

Această partidă a avut dinamismul și dramatismul ei aparte. Este inutil să menționăm importanța capitală a deznodământului jocului pentru UTA. În cazul unui eșec, situația echipei devenea alarmantă. Această stare de spirit s-a oglindit pregnant în jocul arădenilor, mai ales în prima repriză. UTA a avut în față un adversar tenace, arțăgos, care s-a agățat de fiecare minge, iar rarele contraatacuri pe care le-a avut, au produs neliniște la poarta lui Pap. Ca de obicei, Tisza și-a luat măsuri de precauție în defensivă, Botiș luându-l în primire pe Vasiu, Zaha pe Safta și Almășan pe Ioniță. Începutul partidei a fost prudent de ambele părți, elocvent fiind în acest sens faptul că primul șut al arădenilor la poarta muscelenilor a fost trimis de Almășan abia după un sfert de oră de joc. Portarul Anastasescu a făcut o partidă bună, el opunându-se în câteva rânduri cu mare eficiență la șututrile lui Mariș, Baciu și Plisca. În acest răstimp, cei de la ARO s-au mărginit la o defensivă totală, destrămând acțiunile ofensive ale arădenilor. Doar Ioniță a avut o acțiune de atac terminată cu un șut la poarta lui Pap, acesta reținând balonul.

Repriza a doua a fost mult mai spectaculoasă și în același timp dramatică. Arădenii s-au aruncat în atac și după marea ratare a lui Ciubăncan (aflat în ofsaid), a venit golul izbăvitor al lui Almășan.

Acest gol a descătușat energiile jucătorilor arădeni, care în 12 minute au sprintat eficient și meritat spre un scor de forfait.

La rezultatul de 3-0, oaspeții nu mai au avut ce pierde și au ieșit curajos la atac. La o acțiune viguroasă a lui Liviu Bădescu, acesta a fost faultat în careu de Baciu. Penalty-ul a fost însă ratat de... fratele său, Ionuț Bădescu, care a șutat slab dându-i posibilitatea lui Pap să respingă. Prin acest rezultat UTA și-a văzut încununate eforturile din acest campionat.

Arbitrajul lui Alexandru Tudor a fost în general bun, cu excepția fazei din minutul 30, când Ionuț Ilie a șutat în minge după fluierul arbitrului, fiind apoi lovit de Diaconescu, ambii rămânând nesancționați.

OVIDIU PĂCURARIU

JUCĂT☺RUL MECIULUI

CĂLIN MARIŞ:

"**Sunt foarte bucuros de această victorie... 99 la sută suntem salvați. Vreau să-i urez tatălui meu «La mulți ani!», deoarece astăzi** (n.r. sâmbătă) **își serbează ziua de naștere. Același «La mulți ani» și mamei mele!**"

ALBA - NEAGRA

● Inițial conducerea clubului UTA a anunțat că intrarea pe stadion la jocul cu ARO se va face pe bază de bilet: 10.000 lei la peluză și 15.000 lei la tribună. În ultima clipă însă a fost luată hotărârea ca accesul la partidă să fie gratuit! Aceste ezitări, ca să le numim așa, au dus evident la numărul totuși scăzut de spectatori... Vorba lui Nelu Bulzan, un apropiat al "Fotbal vest-ului: "**Cel mai bine este să se stabilească dacă plătim sau nu la ieșirea de pe stadion!**"

● Oaspeții s-au prezentat la Arad, înaintea începerii partidei, într-un echipament alb - albastru. Cum UTA era echipată în alb - roșu, echipa din Câmpulung, conform regulamentului, ca echipă vizitatoare, a fost nevoită să-și schimbe "imaginea", apărând în cele din urmă în albastru complet.

Aniversări... aniversări... aniversări...

● Duminică, 10 mai, organizatorul de competiții al clubului UTA, **TEODOR GHERLE**, și-a sărbătorit ziua de naștere și... 30 de ani în slujba "alb-roșiilor"! La mulți ani nea Todore și o cât mai grabnică revenire în prima ligă!

● În aceaste momente de euforie cvasigenerală care a aprins Aradul fotbalistic, nu trebuie să-l uităm pe "marele învins". **FLAVIUS DOMIDE**! Gigi va rămâne un simbol pentru UTA! Domide s-a străduit să conducă clubul cu toată priceperea și puterea de care este capabil. Faptul că nu a reușit ceea ce a dorit, se datorează evident conjuncturii nefavorabile pe care nu a sesizat-o la timp! Joi, 7 mai, Gigi Domide a împlinit 52 de ani. Băieții de la "Fotbal vest" îi urează "La mulți ani" și îl asigură de stima lor nemărginită!

Revanşă meritată, dar şi cu box

CORVINUL - MINERUL MOTRU 1-0 (0-0)

Stadion "Corvinul", teren foarte bun, timp frumos, spectatori 2000.
Arbitri: R. Ghioane - I. Harabagiu (ambii din Bacău), St. Munteanu (Comăneşti).
Observator: I. Dănciulescu (Târgovişte).
Cartonaşe galbene: Sterean, Chezan, M. Dinu, Costăchescu, R. Niţă - Mustaţă, Bălan, Cernica, Nedelea.
Cartonaş roşu: Chira (15').
CORVINUL: Ceclan 5,5 - Sterean 7 - Bordeian (cpt.) 6 - Andrei 6, Chira 4 - Costăchescu 5,5 (62, R. Niţă 5,5), Chezan 6, Procorodie 6, M. Dinu 7,5 - Păcurar 5,5 (79, Scarlat), Şandor 5,5.
Antrenor: Florea Văetuş. Pe bancă: Clep - Cireş, Căruntu.
MINERUL: Vlădoi 6,5 - Bălan 6 - Mustaţă 5,5, Cernica 5 (50, Zămţă 5), Mirea 5 - Mocioi 5, Militaru 5, Zaharia 5, Chiriţă 6 (79, Pieptănaru) - Axinte (cpt.) 5,5, Nedelea 5 (67, Papa 5).
Antrenor: Victor Roşca. Pe bancă: I. Niţă, Morar.
A marcat: STEREAN (63'), cu capul, din cădere, reluând şutul puternic expediat de Păcurar de la 6 metri şi respins în faţa de Vlădoi.

Inferioritate numerică în teren, superioritate pe tabelă

În condițiile în care combatantele erau total lipsite de orice griji, pentru cei care n-au asistat la meci poate părea nefirească lista de 9 jucători "posesori" ai cartonașului galben, hunedorenii câștigând la limită atât după 90 de minute, cât și la... ambele culori: galben (5-4), roșu (1-0). Explicația este însă simplă: Corvinul a achitat gorjenilor câteva polițe din tur, când Minerul s-a impus la același scor, prin golul marcat după pauză de golgeterul Petre Gheorghe, absent sâmbătă.

Corvinul a început decis, cu conducătorul de joc Procorodie în locul căpitanului Bardac, accidentat, săltând balonul peste fundașii adverși, pentru Andrei, care, venit din... linia a doua, a trimis peste Vlădoi, țintind însă transversala, în minutul 6. După un sfert de oră de joc, fundașul stânga Chira a comis un gest total nejustificat, la marginea terenului, plasându-i un uppercut de... cartonaș roșu lui Zaharia. Se părea că vendetta gazdelor va degenera, dar excelentul Marian Dinu și-a făcut timp și pentru a-și îndruma colegii să se ocupe de joc , dând exemplu cu o pasă pentru Marcel Șandor, care, pătruns vijelios, a fost blocat în ultima clipă. In minutul 41, Dinu l-a servit și pe Păcurar, care a trimis peste din marginea careului, mare, motrenii având în primele 45 de minute șansa golului la șutul lui Augustin Chiriță, care a ras transversala.

Și la reluare, în ciuda inferiorității numerice, Corvinul a dominat teritorial, Bălan respingând de pe linie "capul" lui Dinu, din cornerul lui Procorodie. N-a trecut mult și, la o acțiune în care Marius Păcurar și-a făcut în sfârșit simțită prezența cu un slalom gen Tomba, Sterean a reacționat prompt, deschizând scorul, pe care însă tot el n-a reușit să-l majoreze, în minutele 70 și 75.

În final, Mustață a ratat egalarea cu un șut puțin alături dintr-o poziție ideală, iar Vlădoi a scos greu trasorul lui Dinu. Corvinul s-a impus clar, elocvent fiind și raportul cornerelor, 20-3, acesta fiind al 7-lea succes consecutiv sub furnale în acest retur al băieților lui Văetuș, din tot atâtea meciuri, 6 dintre acestea fiind chiar la 0.

VIOREL NICULA

JUCĂT☺RUL MECIULUI

"Capul limpede" **Marian Dinu** (25 de ani), un impunător mijlocaș de 1,82 metri, adus în urmă cu un an și jumătate de la Minerul Uricani, își va despărți peste câteva săptămâni destinul de cel al Corvinului: "**Mă bucur că am reușit și eu să fac un joc bun. Sunt însă extrem de necăjit pe conducere și voi pleca la alt club**".

DIN TRIBUNA HUNEDOREANĂ

Observatorul târgoviștean **Ion Dănciulescu**, care n-a urmărit meciul din preajma lui Vasile Tătar, președintele Corvinului, ci tocmai de lângă reporterul Fotbal Vest, și-a încheiat ședința tehnică ținută jucătorilor la pauză cu îndemnul: "**Vă rog să terminați și să vă vedeți de joc**". În rest, Dănciulescu a comentat permanent la deciziile asistentului Harabagiu.

Galeria Corvinului, aflată în opoziție, i-a aplaudat pe motreni, adresând în schimb cuvinte obscene șefului executivului gazdelor, Tătar, acuzat de cedarea multor jucători la începutul acestui campionat.

la cald... la cald...

FLOREA VĂETUȘ: "**Un meci greu, dar frumos, specific de campionat, pe care l-am început foarte bine. În ciuda faptului că Lucian Chira ne-a lăsat în inferioritate numerică, băieții s-au mobilizat exemplar în fața unui adversar redutabil în deplasare. Îi apreciez pe Dinu, Andrei, care s-a zbătut mult, și Chezan.**"

VICTOR ROȘCA: "**A fost o partidă pierdută de Motru și nu câștigată de Corvinul, noi nereușind să valorificăm superioritatea numerică pe care am avut-o din minutul 15. Cu toate că le-am cerut jucătorilor o posesie bună a balonului, în condițiile unei circulații permanente în joc, acestora le-a fost efectiv frică să se exprime, ceea ce m-a dezamăgit, relativ la experiența lor competițională. Îi acord un plus doar lui Vlădoi.**"

Sătmărenii mai au nevoie de un punct

OLIMPIA SATU MARE - UMT 3-2 (1-0)

Stadion Olimpia, teren bun, timp frumos, spectatori 7000.
Arbitri: S. Giurgea (Braşov) - Fl. Hâncu (Braşov), Gh. Ştefanovici (Suceava)
Cartonaşe galbene: Cornaci, Farcău, Varga, Brucă, Laios.
OLIMPIA: Tudor 5 - Szabo 5, Lupuţ 5, Csik 6, Cornaci 7 - P. Mihai 5 (86, Gongolea), Negrea 5, Roşoagă 7, Farcău 5 (60, Mozacu), S. Radu 6, Cioloboc (88, Ciocan).
Antrenor: G. Both. Pe bancă: Iodi.
UMT: Chimiuc 5 - Varga 8, S. Mihai 6, Mada 6, Răcelescu 6, Bărbosu 6, - Paleacu 5, Brucă 7, Luca 5 - N. Petre 5 (Laioş 6), Ploscariu 6.
Antrenor: Gh. Chimiuc. Pe bancă: Popovici, Bar, Stoica, Gaje.
Au marcat: CIOLOBOC (min. 32) din apropiere, după ce l-a fentat pe Chimiuc, la o fază prelucrată de Szabo şi S. Radu; S. RADU (min. 53) din lovitură de la 11 metri, după un henţ în careu al lui Bărbosu; VARGA (min. 57) din lovitură liberă de la 25 de metri, mingea fiind deviată de zid în partea opusă colţului în care a plecat portarul Tudor; VARGA (min. 70) din lovitură liberă de la 25 metri, mingea intrând în poartă pe la vinclu: MOZACU (min. 78) după ce a preluat frumos peste apărătorii adverşi şi a şutat din bucată, de la 14 metri.

Cu o singură ... Vargă nu se face primăvară

Neașteptată evoluția echipei timișorene prin prisma locului ocupat în clasament. Olimpia a jucat static, fără ca atacanții ei să-și găsească cele mai bune poziții prin demarcări succesive. În linia de mijloc s-a contat doar pe aportul lui Roșoagă. P. Mihai, Farcău și Negrea sau dovedit de această dată neinspirați. Timișorenii s-au apărat supranumeric și, atunci când au avut ocazia, au ieșit cu curaj la atac, lucru care s-a întâmplat mai ales după primele 20 de minute ale meciului. Ei au fost la un pas de a realiza o mare surpriză, inpulsionați de excelentul Varga. De altfel, în momentul egalării, o liniște mormântală a cuprins cei 7000 de spectatori prezenți, care însă au trecut cu bine peste acest moment dificil, purtându-și echipa spre victorie. În finalul jocului, Mozacu s-a remarcat atât la golul înscris, dar și la ocazia bună pe care a irosit-o în minutul 72 când a șutat prea slab pentru a-l depăși pe portarul Chimiuc. Însă cea mai mare ocazie a fost ratată în penultimul minut de Brucă. La o nouă lovitură liberă executată de Varga, un adevărat coșmar pentru adversari și de departe cel mai bun jucător de pe teren, mingea a ricoșat din zidul defectuos alcătuit de jucătorii Olimpiei însă Brucă, aflat la 7 metri de poartă, a ratat o foarte bună oportunitate de a egala.

După meci, la vestiare, învingătorii au fost felicitați de Daniel Prodan, recent sosit din Spania, care a suferit o intervenție chirurgicală ce ar putea să-l facă indisponibil chiar pentru Campionatul Mondial.

IOSIF ŢIPROC

la cald... la cald...

GHIȚĂ CHIMIUC: "**Echipa noastră a făcut cel mai bun meci din ultimele 5 etape, jucându-și șansa pe care a mai avut-o și nefăcând jocul nici uneia dintre celelalte colege din serie. Olimpia a obținut o victorie meritată și îi doresc succes în Divizia A în sezonul următor. Din nou am avut formația descompletată de cartonașele roșii pe care le-au primit Iordache și Samargi în etapa de miercuri, cu ASA Tg. Mureș**".

GAVRIL BOTH: "**Echipa noastră este obosită fizic și psihic. Deplasarea la Câmpulung și meciurile cu miză ne-au cam stors. Bine că am trecut majoritatea hopurilor și ne-am realizat obiectivul, promovarea în Divizia A**".

REZULTATELE DIVIZIEI B, SERIA A II-A, DE MIERCURI, 6 MAI

UMT - A.S.A. TG. MUREŞ 1-0: Varga (62 - penalty). Eliminați: Iordache (min. 74) și Samargi (min. 78) - ambii de la UMT, respectiv Ciula (min. 75).

MINERUL MOTRU - POLI 2-0: Chiriță (38), Ioniță (49). Eliminați: Ayeni (min. 25) și Ibrahim (min. 78) - ambii de la Poli.

ELECTROPUTERE - UTA 5-0: Rus (12, 46), Paraschiv (35), Biță (47), Lepădat (88).

ARO CÂMPULUNG - OLIMPIA SATU MARE 1-0: Safta (13).

VEGA DEVA - CFR CLUJ 2-0: Naniu (18), Fartușnic (50).

F.C. BAIA MARE - GLORIA REŞIŢA 6-1: Săvoiu (6, 15), Ghindă (10), F. Mureșan (42), Roman (48), R. Sabo (77) - Decuseară (5).

INTER SIBIU - GAZ METAN 4-0: Demian (22, 26 - penalty), Zotincă (24), Mara (50).

UNIREA DEJ - CORVINUL 4-2: Suvagău (11, 30, 78), China (80) - Scarlat (74), Șandor (85).

DACIA PITEŞTI - UNIREA ALBA IULIA 3-0: Șerban (29 - penalty), Stroe (44), Diță (65).

Rezultate B1

Etapa 30: Metrom Brașov - F.C. Onești 0-2; F.C. Brașov - Astra Ploiești 0-1; Nitramonia Făgăraș - Midia Năvodari 1-1; Metalul Plopeni - Politehnica Iași 1-1; Dunărea Călărași - Poiana Câmpina 0-1; Bucovina Suceava - Precizia Săcele 0-0; Dunărea Galați - Petrolul Moinești 1-0; Dacia Brăila - Gloria Buzău 3-0; Rocar București - Tractorul Brașov 1-1.

Etapa 31:

Dacia Brăila - FC Onești 0-3; Precizia Săcele - Dunărea Galați 0-0; Politehnica Iași -Dunărea Călărași 5-0; Petrolul Moinești - Metalul Plopeni 3-1; Poiana Câmpina - Nitramonia Făgăraș 4-0; Midia Năvodari - FC Brașov 2-1; Astra Ploiești - Metrom Brașov 4-2; Tractorul Brașov - FC Bucovina Suceava 3-0; Gloria Buzău - Rocar București 2-1.

În clasament: **1. Astra Ploiești 82 p** (74-16); **2. FC Onești 80 p** (78-21); **3. Midia Năvodari 56 p** (52-36);... **16. Metalul Plopeni 28 p** (20-50); **17. Bucovina Suceava 24 p** (26-58); **18. Dunărea Călărași 24 p** (29-75).

Când jucătorii Unirii sunt hrăniți doar cu chiftele...

UNIREA ALBA IULIA - VEGA DEVA 0-0

Stadion Cetate, teren bun, timp frumos, spectatori 800.
Arbitri: S.Prodan (Alexandria) - C.Fecioru (București), I Ștefan (Buzescu).
Observator: Alexandru Ioniță (București).
Cartonașe galbene: I.Luca, Mândroc, Mitu, Grad.
UNIREA: R.Unchiaș 7 - Bran 6 (70, Pusztai 5.5), Himcinschi 5, Grad 5, S.Gherman 6 - I.Luca 5.5, Boloș 5 (52, Rădoi 5.5), Galeș 5.5, Vlăduleasa 6 - Mândroc 5.5 (75, M.Oprea), N.Mitu 5 (cpt.).
Antrenor: Gheorghe Boruga. Pe banca: Seliuc, Prața.
VEGA: Rahoveanu 6 - Fartușnic 6 (86, Bădoi), I.Grosu 6, Tănasă 6.5, Berindei 5.5 (84, D.Gabriel) - Fl. Voinea 6, Fl.Danciu 5.5, C.Luca 6.5, E.Popa (cpt.) 6 - Szemely 5.5, (73, Vuia 5.5), Naniu 5.5.
Antrenor: Ion Stanca. Pe bancă: Cibotaru, Răducănescu.

Echipa din Deva s-a deplasat la Alba Iulia cu gândul de a-și desfășura jocul de atac, fără a se închide în preajma propriului careu, așa cum fac de obicei echipele oaspete. Se poate spune că la finele celor 90 de minute, vizitatorii ar putea fi nemulțumiți cu acest rezultat, dacă avem în vedere ocaziile pe care ei le-au ratat. Începutul a aparținut uniriștilor, care în minutul 9, după un corner executat de Mitu, au trimis în bara transversală prin execuția cu capul a lui Mândroc, de la 6 metri. Apoi devenii au trecut la cârma jocului, în prim plan aflându-se Szemely autorul unor situații din care echipa sa putea deschide scorul. Așa au fost cele din minutele 23, șut dela 20 de metri reținut de Unchiaș, sau 28, șut dintr-o bucată respins de portarul gazdelor până la același Szemely, a doua încercare a atacantului fiind respinsă de Himcinschi în corner. În ultimul minut al reprizei, după o greșeală mare a defensivei gazdelor, Unchiaș s-a evidențiat din nou. Partea a doua a avut în debut o fază discutabilă. În minutul 52, N. Mitu a ajuns singur în careul advers în fața portarului Rahoveanu. Din acțiunea rezultată, ambii jucători au căzut la pământ, gazdele au reclamat penalty, însă centralul a lăsat jocul să continue. De aici încolo a ieșit la rampă tânărul C.Luca, protagonostul a trei faze periculoase. Mai întâi a furat un balon de la Himcinschi, situație rezolvată de Unchiaș. În faza următoare Szemely a șutat la rădăcina barei din stânga portarului gazdelor. În minutul 71 după ce a driblat doi adversari, același C.Luca a trimis de puțin peste poartă în timp ce , cu doar 5 minute înainte de final, mijlocașul devean a șutat din colțul careului de 16 metri spre colțul opus al porții, mingea trecând milimetric printre picioarele lui Vuia și bară.

DAN HENEGAR

JUCĂT☺RUL MECIULUI **RAUL UNCHIAŞ**

"Am făcut tot ce am putut pentru victorie, dar din păcate a trebuit să ne mulțumim și cu această remiză, după un meci în care adversarii ne-au pus unele probleme."

la cald... la cald...

GHEORGHE BORUGĂ: "**Am jucat mai slab, dezlânat. Se simte apropierea vacanței, iar condițiile de la club sunt dezastruoase. Nu avem bani de contracte și le dăm jucătorilor chiftele la masă, așa că nu putem cere mai mult. Felicit echipa adversă pentru jocul prestat, dar cred că trebuia să ni se acorde 11 metri la faza lui Mitu și portarul trebuia eliminat.**"

ION STANCA: "**Rezultat echitabil, deși am avut mai multe ocazii de gol. Campionatul nu e încheiat pentru noi, întrucât avem un meci foarte greu cu Poli etapa viitoare. Am demonstrat că suntem o echipă incomodă și suntem bucuroși că ne-a ieșit un rezultat favorabil**"

Târțău l-a căutat pe Borugă

Aflat în dizgrația Rapidului, "More" Târțău l-a căutat pe antrenorul de la Unirea în vederea unui posibil transfer. Pentru sezonul viitor, Boruga are în plan mai multe nume, printre care s-ar număra, alături de Târțău, Andreescu (ex Motru, ex. Rocar București), Panaitescu. Perdei, Foale (Gloria Reșița) și Plisca (UTA). De urmărit...

Nervosul Mitu

La finele partidei, Nicolae Mitu, căpitanul Unirii era foarte supărat pe centralul Prodan pentru faza din minutul 52. Dacă nu ar fi intervenit oficialii gazdelor, mai ales antrenorul Borugă, nervii întinși ai jucătorului albaiulian puteau da naștere unor scene aprinse...

Cum a văzut arbitrul faza?

Stan Prodan, centralul partidei, comentând faza penalty-ului cerut de gazde a spus: "**Portarul nu a faultat, iar mingea oricum ieșea din teren**". Cu caseta meciului în mână, președintele gazdelor Ion Mărginean a avut altă opinie: "**Ți-ai bătut joc de munca a 20 de oameni. Măcar recunoaște atunci când greșești.**"

La ieșirea din stadion, mașina asistentului Fecioru, în care se aflau cei 4 oficiali ai jocului, a fost nevoită să sufere huiduielile suporterilor echipei gazdă, unii dintre ei zgâlțâind autovehicolul.

DOAR UTA A PLECAT CU UN PUNCT DE PE CIBIN ÎN ACEASTĂ PRIMĂVARĂ !

22 de goluri marcate (16 gazdele, 6 formațiille vizitatoare), 6 succese pe teren propriu, două remize și doar o victorie externă, Electroputere la Reșița, în runda a 31-a a Diviziei B, seria a II-a. Cum în această săptămână ne-am ocupat mai pe larg de 6 jocuri, în cele de mai jos vă vom oferi câteva amănunte doar despre celelalte 3 partide ale etapei.

GAZ METAN MEDIAŞ - UNIREA DEJ 3-0: Vitan (27), F. Popescu (32), Kallo (83). Oaspeții au suferit a 4-a înfrângere consecutivă în deplasare, reușind în această primăvară să agonisească doar două puncte de afară, remize albe la Câmpulung și Tg. Mureș. Pentru medieșeni este în schimb a 6-a victorie consecutivă în fața propriilor suporteri, ultimele puncte pierdute acasă fiind cele cu FC Baia Mare (scor 2-2, la 28 februarie). Acum un an, mai precis la 17 mai 1997, Gaz Metan se impunea mult mai greu în fața Unirii Dej, scor doar 2-1, golul al doilea fiind marcat și atunci de Ferenț Popescu.

CFR CLUJ - FC BAIA MARE 2-2: **Baci (8), Grozavu (39 - autogol) - Ghindă (48), G. Pop (64)**. Eliminat: Fl. Mureșan (FC Baia Mare - min. 72). Clujenii n-au mai reușit isprava din ultimele 4 jocuri de pe teren propriu, când au triumfat de fiecare dată la două goluri diferență, și nici succesul din 31 mai anul trecut, scor 2-1, golurile fiind marcate atunci tot de Baci, de două ori, pentru gazde, respectiv G. Pop, pentru maramureșeni!

INTER SIBIU - ASA TG. MUREŞ 1-0: **Szeghedi (89 - penalty)**. Al doilea eșec extern consecutiv pentru gruparea președintelui Cacoveanu, sibienii cedând puncte în acest retur, pe Cibin, doar în fața UTA-ei, 2-2, în prima etapă. De altfel, în ultimele două ediții de campionat, Inter-ul a pierdut doar 4 jocuri pe teren propriu, la 14 iunie 1997, înclinând steagul chiar în fața ASA-ului, scor 0-1, grație autogolului lui Mihart, din minutul 37!

GOLGETERI:

19 goluri: Ghindă (FC Baia Mare - 2 p)
16 goluri: Iorga (Gaz Metan - 3 p)
15 goluri: Săvoiu (FC Baia Mare); **R. Cioloboc** (Olimpia Satu Mare - 2p)
12 goluri: Iepure (CFR Cluj - 2 p); **Varga** (UMT - 3 p)

ET. VIITOARE:

Et. 32 (sâmbătă, 16 mai):
FC Baia Mare - Unirea Alba Iulia (**1-3**); Electroputere - CFR Cluj (**2-1**); Dacia Pitești - Corvinul (**1-2**); Min. Motru - Gaz Metan (**1-3**); ARO Câmpulung - Gloria (**0-0**); Unirea Dej - Inter Sibiu (**2-0**); Vega Deva - Poli (**0-3**); ASA Tg. Mureș - Olimpia Satu Mare (**1-2**); UMT - UTA (**2-5**)

CLASAMENT

	Echipa	TOTAL						ACASĂ					DEPLASARE					Adevăr
1	SATU MARE	31	19	5	7	59-35	62	16	15	1	0	41-11	15	4	4	7	18-24	+14
2	BAIA MARE	31	16	5	10	61-35	53	15	12	0	3	40-9	16	4	5	7	21-26	+8
3	ASA TG.M.	31	16	5	10	42-31	53	15	12	2	1	28-8	16	4	3	9	14-23	+8
4	ELECTRO	31	17	1	13	54-41	52	15	12	1	2	43-16	16	5	0	11	11-25	+7
5	GAZ METAN	31	16	3	12	40-33	51	16	14	2	0	35-9	15	2	1	12	5-24	+3
6	UNIREA DEJ	31	15	3	13	43-37	48	15	14	0	1	36-10	16	1	3	12	7-27	+3
7	CORVINUL	31	15	2	14	39-29	47	16	14	1	1	30-6	15	1	1	13	9-23	-1
8	INTER SIBIU	31	14	3	14	39-35	45	16	13	2	1	29-8	15	1	1	13	10-27	-3
9	MOTRU	31	14	3	14	39-43	45	15	12	0	3	24-12	16	2	3	11	15-31	0
10	UTA	31	12	7	12	47-48	43	16	10	4	2	31-17	15	2	3	10	16-31	-5
11	ALBA IULIA	31	13	4	14	40-49	43	16	12	3	1	28-9	15	1	1	13	12-40	-5
12	DACIA	31	13	3	15	42-42	42	15	11	2	2	30-12	16	2	1	13	12-30	-3
13	ARO	31	11	9	11	38-39	42	15	10	4	1	21-9	16	1	5	10	17-30	-3
14	VEGA DEVA	31	11	6	14	34-49	39	15	8	4	3	23-17	16	3	2	11	11-32	-6
15	POLI	31	11	5	15	32-40	38	16	9	3	4	24-13	15	2	2	11	8-27	-10
16	CFR CLUJ	31	11	5	15	38-50	38	16	10	2	4	31-17	15	1	3	11	7-33	-10
17	GLORIA	31	9	2	20	33-57	29	16	9	2	5	20-15	15	0	0	15	13-42	-19
18	UMT	31	8	5	18	35-62	29	15	8	5	2	27-16	16	0	0	16	8-46	-16

ECHIPA FOTBAL VEST - ETAPA 30

Miercuri, 6 mai, echipele din rândul cărora se alcătuiește "11"-le ideal au avut din nou prestații modeste, chiar lamentabile în câteva cazuri. Singura victorie a izbutit-o UMT-ul și astfel nu trebuie să surprindă pe nimeni că elevii lui Ghiță Chimiuç au acaparat echipa "Fotbal vest".

D.CHIMIUC 6.5
MADA 6.5
RĂCELESCU 6.5 BOTIȘ 6 VARGA 6.5
PALEACU 6 PLOSCARIU 6 ABABI 6 SAMARGI 6
DECUSEARĂ 5.5 BĂRBOSU 6

ECHIPA FOTBAL vest

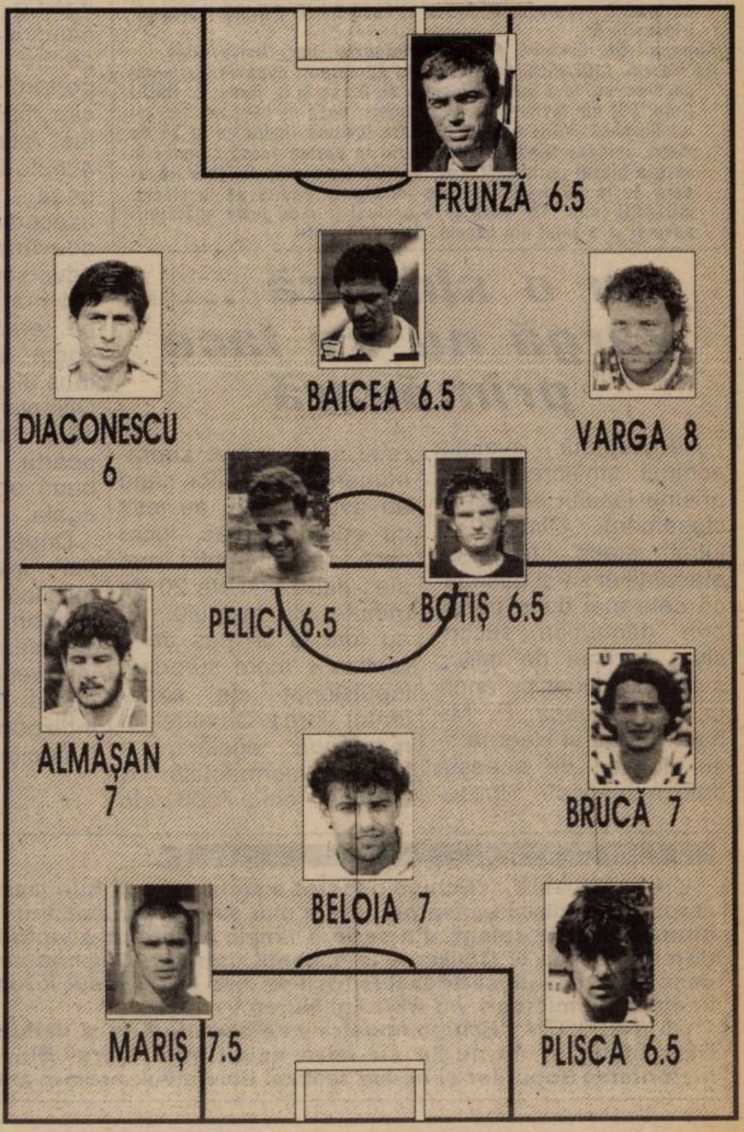

FLASH

PROFIR BENGA

“Durerea este foarte mare”

REP.: **În ultima perioadă, Gloria Reșița a avut parte de numeroase “cutremure”, frământări care au dus la retrogradarea echipei. Mi-ați putea rezuma, pe scurt această perioadă “neagră”, cu referire la cele petrecute înaintea meciului cu Vega Deva.**

P.B.: Durerea este foarte mare. Eu consider că în meciul cu Vega Deva s-a jucat șansa noastră de a rămâne în divizia B. Ca și în viață, și-n sport trebuie să știi să pierzi.

REP.: **A fost “tevatura” cu Chiș, Beloia, și chiar Giurcă și Foale. După ce ați făcut publică încercarea de mituire a lui Beloia și Chiș, arbitrul Dorian Micloșină, cel care l-ar fi contactat pe Chiș, nu a recunoscut nimic...**

P.B.: Așa cum am declarat, Florin Chiș mi-a spus personal că a fost contactat de Dorian Micloșină. Bineînțeles, acesta nu a recunoscut, a spus că nu a fos implicat, dar, ca și un părinte, eu zic că aș da crezare în primul rând celor apropiați. Iar Florin, căpitanul echipei, este unul dintre cei mai apropiați jucători.

REP.: **Se spune că discuția a avut loc în curtea de la vestiare, și nu acasă la jucător, cum a procedat Ianu cu Beloia.**

P.B.: Chiș a recunoscut că faptele s-au petrecut aici, la stadion.

REP.: **Cu Ianu ce veți intreprinde?**

P.B.: Cu Ianu este o situație mai gravă. Acesta a fost acasă la Beloia, căruia i-a propus o sumă de 10 milioane.

REP.: **Nu 50?**

P.B.: 10 pentru el! Așa am înțeles, că și pentru alți jucători suma totală era de 50 de milioane. Se propunea să mai ia bani și alți doi jucători, Giurcă și Foale!

REP.: **Aceștia au recunoscut?**

P.B.: Bineînțeles că nu! Dar nici nu i-am întrebat, de vreme ce Beloia ne-a anunțat, iar Giurcă în meciul cu Vega a fost schimbat încă din minutul 24, pentru randament slab.

REP.: **Nu credeți că doar încercarea lui Vega, demascată din start, a fost un factor psihologic care, culmea, a dus la două autogoluri și o eliminare parcă... dorită?**

P.B.: Lucrurile sunt limpezi. Beloia nu avea interes să ascundă ceva. Despre Ianu se știe că a mai avut antecedente, așa cum îl cunosc și ceilalți. El n-a fost niciodată “ușă de biserică”.

REP.: **Meciul cu Electro l-ați considerat pierdut din start, din moment ce ați aliniat 5 juniori? De ce Giurcă și Foale nu au fost titularizați? Oare acum conducerea a vrut să se piardă meciul?**

P.B.: Departe de noi acest gând! Așa cum spunea și antrenorul Coca, nu urmărim să ne apărăm locul 17, deci s-a apelat la acești copii tineri în perspectiva diviziei C, în care folosirea juniorilor este obligatorie. Iar acest mare talent, care este internaționalul de juniori Panc, a dat un randament deosebit. Îi prevăd un viitor frumos. Totodată, vreau să anunț că de două zile clubul a renunțat și la Giurcă și la Foale și la Bichir. Perdei a primit permisiunea de a juca în Cupa Ligii la CSMR.

REP.: **O întrebare șoc de încheiere! Ce ar fi fost dacă Gloria, cu cei 5 copii, Panc, Călina, Ghera, Nica și Ababi, i-ar fi învins, sau ar fi obținut cel puțin un egal, cu Electro. După riposta dată, pot spune că jucătorii craioveni și trio-ului Mihăilescu, Irimescu, Zofei a cam tremurat...**

P.B.: Pentru mine era o satisfacție foarte mare. Această echipă azi s-a dăruit exemplar, copii au fost nemaipomeniți. Ei nu au gustat din murdăria care din păcate este în fotbal. Pentru campionatul viitor, cu siguranță vor fi jucători de bază ai Gloriei. Mi-o doresc din tot sufletul, așa cum vreau ca la anul Gloria să revină acolo unde îi este locul, în divizia B.

PETRU FUCHS

FOTBAL vest vă oferă
50 DE PREMII
la concursul FOTBAL vest MONDIAL

“FOTBAL vest MONDIAL” a trecut deci de prima treime a concursului, ajungând la talonul cu nr. 6! Nu uitați! Chiar dacă ați pierdut unul dintre taloane sau nu sunteți sigur de răspuns, veți beneficia în final de un talon **JOKER**, care poate înlocui oricare din cele 16.

Trimiteți pe adresa redacției TOATE taloanele într-un singur plic după încheierea concursului.

În fiecare talon apare o poză ajutătoare, o întrebare și... trei răspunsuri, notate cu **1, X** și **2.** Răspunsul pe care îl veți considera corect îl veți evidenția, prin încercuirea unuia din cele trei semne: **1, X** sau **2.** SUCCES!

TALON 6 FOTBAL vest MONDIAL

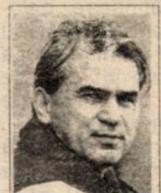

Cine este antrenorul din fotografie, care a calificat România pentru a doua oară la Campionatul Mondial?

1. Ionuț Popa
X. Bora Milutinovici
2. Anghel Iordănescu

Premiile concursului FOTBAL vest MONDIAL

- Un **TELEVIZOR COLOR**, cu diagonala de 51 cm şi teletext
- Un **radiocasetofon**
- Un **radio cu ceas**
- Două **walkman**-uri
- 5 **radiouri portabile**
- 10 **ceasuri** cu inscripţia “Fotbal vest”
- 30 de **tricouri** cu inscripţia “FOTBAL vest”

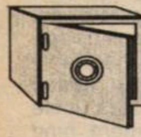

Nu-i vestiaru’ seif de bancă

ION IBRIC A FOST ALES “MISTER CSMR”!

După meciul din Cupa Ligii, cu “U” Cluj, la cantina CSR a avut loc banchetul băieților din Valea Domanului, care a marcat încheierea unui sezon fructuos, la finele căruia s-a obținut o clasare peste orice așteptări. Un aport deosebit la buna organizare a acestui banchet i-a revenit sindicatului uzinei. A fost frumos, la buna dispoziție contribuind din plin și o tombolă și un concurs “Mister CSMR”, câștigat de stoperul rosso-nerilor, **Ion Ibric!** Cel care la începutul sezonului ne declara că hobby-ul său sunt femeile, s-a cumințit însă pe parcurs, mai ales că din luna noiembrie s-a căsătorit cu timișoreanca **Ioana!**

PROBLEME FINANCIARE ȘI ÎN CURTEA LIDERULUI

Doi jucători de la Olimpia Satu Mare, **Sergiu Radu** și **Roșoagă,** nu au intrat în posesia banilor ce li se cuveneau și drept urmare au intenționat să depună un memoriu la Comisia pentru Statutul Jucătorului, pentru a deveni liberi. Până la urmă au renunțat, promițându-li-se că totul se va rezolva. Cei doi continuă să joace, dar nu va fi ușor să încaseze lovelele, mai ales că agentul nostru de prin părțile locului ne-a informat că oamenii din conducerea clubului vor trebui să achite tuturor jucătorilor peste două miliarde de lei, pentru contracte și prime! Cine spune că-i ușor să fii pe primul loc!

GIGI BORUGĂ L-A AMENINȚAT PE RAHOVEANU

Carlos Borugă, fiul antrenorului Unirii Alba Iulia, a urmărit jocul cu Vega Deva din spatele porții oaspeților. În minutul 70 al meciului, la un șut al gazdelor, mingea s-a dus în spatele porții lui **Rahoveanu.** Acesta l-a apostrofat pe **Borugă junior**, fiind însă observat de tatăl lui **Carlos**, care s-a ridicat imediat de pe bancă, arătându-i pumnul goal-keeper-ului din Deva!

GĂSELNIȚA LUI ZACCHINI

După cum am precizat și în rândurile alocate partidei Poli Timișoara - Dacia Pitești, nigerianul **Tajudeen Ibrahim** a fost suspendat în urma cartonașului roșu încasat la Motru până la finele campionatului. **Ermanno Zacchini** i s-a destăinuit însă agentului nostru cum s-a gândit el să procedeze Poli pentru ca **Ibrahim** să mai poată juca în ultimele două întâlniri. Fiind încă junior, golgeterul lui Firițeanu poate evolua sâmbătă în prima garnitură, iar peste 24 de ore, conform regulamentului, în formația de juniori a alb-violeților. Dacă ar fi să ne luăm după acest lucru, se poate spune că **Ibrahim** a ispășit deja două etape de suspendare: la 9 mai, la partida Poli - Dacia, și la 10 mai, la meciul de juniori Poli - Vestpetrom. Sâmbătă, 16 mai, ar urma să stea la Deva, iar duminică, 17 mai, la întâlnirea cu CSȘ Gloria Arad, penalizarea luând astfel sfârșit. Rămâne de văzut însă dacă aceste calcule sunt tocmai valabile...

PATRU ITALIENI ÎN MIJLOCUL CELOR DE LA "RED-FIGHTERS"!

Vinerea trecută, la aeroportul din Arad, s-a organizat o conferință de presă la care a participat grupul de investitori care o gestionează pe UTA, și anume **Roberto Pasini, Angelo Gandolfi, Fausto Salami** (membru în Consiliul de administrație al clubului) și **Maurizio Dondi** (om de afaceri). Sâmbătă, cei patru au fost prezenți în tribuna oficială, la meciul cu ARO Câmpulung. Latini fiind, la scorul de 3-0, vulcanicii peninsulari au coborât în mijlocul galeriei “Red-Fighters”, sărbătorind împreună cu fanii reușita alb-roșiilor! Ce s-ar fi întâmplat însă în cazul unui insucces? Mai bine să nu ne gândim la această variantă...

IANOȘEV JOACĂ ÎN LIGA PROFESIONISTĂ

După cum v-am mai informat, fostul stoper al CFR-ului din Timișoara, **Dragan Ianoșev** a plecat în iarnă în Canada. Cum acesta n-a vrut să renunțe la fotbal, a dat mai multe probe de joc peste ocean (a evoluat în 20 de meciuri) și de la 1 mai are contract cu echipa Reyns. În tot acest interval el a fost ajutat de **Viorel Neamțu,** fost component al formației feroviare din Arad.

OLTENII AU AVUT CURAJUL SĂ IASĂ ÎN FAȚĂ

Anul trecut, la acest atât de mediatizat și controversat Gloria Reșița - Electroputere (scor 0-2), staff-ul oaspeților, în frunte cu frații **Mihăilescu**, și-a parcat superbul jeep Grand Cherokee departe de arena din Govândari, într-un loc mascat. Sâmbăta trecută, însă, automobilul se afla chiar lângă teren, alături de Dacia cu numărul DJ-01-ZOF a vicepreședintelui **Ștefan Zofei.** Normal, am zice noi, din moment ce soarta constructorilor este de mult pecetluită. Faptul că oltenii au fost cazați la minihotelul Gloriei, în timp ce jucătorii lui **Adi Coca** au venit la meci direct de acasă, renunțându-se la cantonament, este și el cât se poate de grăitor. Gloria nu mai cântă...

AGENTURA

Colțul microbistului comod

Miercuri, 13 mai

21.30: Chelsea Londra - VfB Stuttgart, finala Cupei Cupelor, TVR 1, Raiuno, direct.

Joi, 15 mai

20.00 Argentina - Africa de Sud (sel. Under 21), Eurosport
21.00 Franța - Anglia (sel. U-21), Eurosport, direct

Vineri, 15 mai

21.30 campionatul spaniol, TVE, direct.

Sâmbătă, 16 mai

17.00: Arsenal Londra - Newcastle United, finala Cupei Angliei, Prima TV, direct.

Duminică, 17 mai

17.00: campionatul italian, Acasă TV, direct (în cazul în care etapa se va desfășura în această zi).

Punctele necesare redresării

ELECTRICA - "U" VESTPETROM 2-0 (2-0)

Stadion "Electrica", teren bun, timp frumos, spectatori 300.
Arbitri: S. Muntean - A. Onița (ambii din Târgu Mureş), T. Lazăr (Reghin).
Observator: Mircea Sârbu (Deva).
Cartonaşe galbene: Muraru, Mihalache, Crişanov.
ELECTRICA: Muraru - Tătaru - M. Kovacs (cpt.), Sorescu (56, Durlă) - Cristea (35, Crişanov), STAN, Gomoi, Vlătănescu, MIHALACHE - Ritter (64, Noje), ILIUȚĂ.
Antrenor: Petre Vlătănescu. Pe bancă: Creț, Dona.
"U" VESTPETROM: ȚAPOŞ - Bene - Agachi, Negrilă, V. Arman, Copocean - Corsenți, I. Arman (cpt.), Madoş (28, Ardelean) - Văleanu, Ş. Kovacs (4, Toderaş).
Antrenor: Ladislau Ghiță. Pe bancă: Pătruț, Hada. Mircea.
Au marcat: ILIUȚĂ (min.29), cu un şut din 7 metri în vinclul porții lui Tapoş, în urma unei lovituri de colț executate de Mihalache, la care apărarea adversă a intervenit indecis: STAN (min.37), cu un "drept" plasat în stânga goalkeeper- ului vizitatorilor, de la 12 metri, după ce a interceptat un balon în dauna lui Vasile Arman.
Jucătorul meciului: STAN.

● După o perioadă nefastă în care au înregistrat trei eșecuri consecutive în numai zece zile, elevii interimarului Vlătănescu au obținut trei puncte importante, care au mai aplanat starea de tensiune existentă în ultimul timp în sânul echiei. Cu această victorie, extrem de importantă, "tramvaiștii" reușesc să stea deocamdată la distanță de zona fierbinte a clasamentului, asigurându-și liniștea necesară pentru ultimele trei etape ale sezonului, în timp ce jucătorii de pe Mureș sunt lipsiți de orice griji. ● Prima parte a disputei a aparținut în totalitate timișorenilor, doar intervențiile excelente ale lui Țapoș, coroborate în unele momente cu lipsa de inspirație a jucătorilor gazdă, limitând proporțiile scorului. Totuși, fotbaliștii arădeni au avut posibilitatea înscrierii unui gol, însă lobul lui Văleanu (min.40) a lovit bara, după ce Muraru atinsese balonul. Al doilea mitan tot cu timișorenii în prim plan, a fost mai sărac în faze de poartă, doar trei momente atrăgând atenția "tribunei". Barele, semnate de Iliuță (min. 60), în urma unei subtile combinații cu Stan la marginea careului, respectiv Crișanov (min. 80), după ce croșetase doi apărători adverși, au fost de partea lui Țapoș în decurs de doar 20 minute. Bravul goalkeeper al arădenilor nu l-a putut imita pe paraguayanul Chilavert, ratând șansa unui gol în minutul 74, când a executat pe lângă poartă un penalty, dictat la un fault al lui Muraru asupra lui Toderaș, după o "indirectă" din careu executată rapid de Văleanu ● Cu o victorie, de altfel logică, în ultima etapă la Șimleu, timișorenii ar trece nu fără emoții peste un nou campionat, arădenii sperând într-o clasare cât mai onorabilă la sfârșitul sezonului.

PETRE VLĂTĂNESCU: "**După o primă repriză dominată categoric, în care am hotărât soarta meciului, în ultimele 45 de minute, pe fondul unei automulțumiri, am ținut de rezultat, fiind preocupați de a nu lua gol. Felicit echipa pentru jocul prestat, dar îmi pare rău că tinerii Crișanov și Noje nu vin tare din urmă.**"

LADISLAU GHIȚĂ: "**Jucătorii mei și-au luat mai repede vacanță decât trebuia, crezând că s-a terminat campionatul. Ce pot să mai spun, după ce am făcut cel mai slab joc din deplasare în acest campionat?**"

ALIN RADOVAN

Victorie utilă şi atât

CFR CARANSEBEŞ - MINERAL ROVINARI 2-1 (0-0)

Stadion CFR, teren bun, timp excelent, spectatori 150.
Arbitri: L. Mandi (Cluj) - C. Fântână (Turda), C. Pintea (Cluj).
Observator: I. Puia (Oradea).
Cartonaşe galbene: Canea - Nicolescu (2), Popete.
Cartonaş roşu: Nicolescu (min. 50).
CFR: Cr. Marcu - Paulescu (cpt.). ARDELEAN, Tănasă, Canea - Mărțuică (15, BALEA), Poienariu, IANU, Prințipu (55, Moacă) - Stroia, I. Marcu.
Antrenor: I. Marcu. Pe bancă: Madar, Văduva, Lupşescu.
MINERAL: HÎRŞU - Voicu, Popete, Cioară (cpt.), Trofin - Bejenaru, Pamfiloiu, Nicolescu, Balaci (65, Ad. Popescu, 87, Dodoi) - Rotaru (57, Cr. Popescu), Lițoiu.
Antrenor: M. Stelescu. Pe bancă: Voinea, Nanu.
Au marcat: STROIA (min. 66) din careul mic, printr-un şut fără speranțe pentru portarul advers, după o centrare a lui Prințipu peste toată apărarea oaspeților: LIȚOIU (min. 71) după o bâlbâială a lui Tănasă şi Canea, a şutat printre cei doi în stânga lui Cr. Marcu, egalând: CANEA (min. 75) şut frumos la o minge respinsă de apărarea celor din Rovinari, după o lovitură de colț.
Jucătorul meciului: GR. BALEA.

● Joc greu pentru ceferiști, care, după înfrângerea nemeritată de la Certej se văd amenințați de retrogradare ● Oaspeții s-au agățat de fiecare balon, dovadă și remiza înregistrată pe tabela de marcaj la pauză ● Vizitatorii au contestat vehement faza din minutul 13, când doi jucători de la Mineral au scăpat spre poarta adversă, tușierul nu a ridicat fanionul, însă centralul a acordat ofsaid ● CFR-ul a ratat foarte mult, printre fazele care puteau decide mai repede soarta meciului numărându-se bara lui Stroia (min. 46), șutul în portar al lui Poienariu, de la 5 metri (min. 51) sau șutul milimetric pe lângă poartă al lui Balea (min. 71), același jucător nereușind să profite de "pasa" pe care i-a oferit-o portarul advers Hârșu în min. 85.

I. MARCU (antrenor CFR): "**Orice meci devine extrem de important pentru noi, pentru că avem un pasiv de -6 în clasamentul adevărului. Cu 3 etape înainte de final trebuie să ne agățăm ca disperații de orice ocazie ivită. Cred în șansele noastre, pentru că altfel ne-am dezmembra. Așteptăm cu încredere partida de la Stoina**".

MIHAI STELESCU (antrenor Rovinari): "**Nu pot să vă dau o declarație oficială, pentru că ar trebui să-l incriminez pe centralul Mandi, care e prietenul meu. Ne-a oprit dintr-o fază clară de gol și l-a eliminat nejustificat pe Nicolescu. Noi, care avem +2 la adevăr, am venit aici să jucăm de plăcere**".

ȘTEFAN MĂNESCU

miniCRONICI SUBIECTIVE

VIITORUL ORADEA - CFR TIMIȘOARA 2-0 (2-0)

Călin Rosenblum (antrenor & președinte CFR): "**Meciul a fost la discreția gazdelor, pe noi neinteresându-ne rezultatul, din moment ce suntem la 0 la adevăr, total lipsiți de griji. Viitorul a marcat golul al doilea din penalty. CFR n-a prea contat în atac, noi gândindu-ne mai mult la meciul de sâmbătă, acasă cu Minaur Zlatna. Am aliniat formația: Stoianov (Miklos) - S. Bar, Petrov, Lupu, C Bar - Moraru, Moisă (Pișleag), Ardeoiu, Bălă - Giuchici, Dima**". **A.R.**

REGIA AUTONOMĂ APĂ ŞI CANAL AQUATIM
TIMIŞOARA
■ Captează, tratează şi livrează apă potabilă şi industrială pentru municipiul Timişoara
■ Colectează, transportă şi epurează apele uzate menajere, meteorice şi industriale
■ Proiectează şi avizează documentaţiile pentru instalaţiile interioare de apă şi canal
■ Proiectează, avizează şi execută branşamentele de apă şi racordurile de canal aferente instalaţiilor interioare
■ Proiectează şi avizează extinderile reţelelor publice de apă şi canal
■ Exploatează şi întreţine reţelele publice de apă şi canalizare
■ Execută lucrări de reparaţii, verificări şi schimbări a contoarelor de apă
■ Execută lucrări de vidanjare pentru populaţie şi agenţi economici
■ Execută analize fizico-chimice ale apelor industriale şi uzate
Str. PARIS nr. 2A ✦ Tel. 201.370, 201.371, 201.372

DE LA DUNĂRE LA TISA, TĂT ROMÂNU PLÂNSU-MI-S-A

Vişiniii, mai greu pe Criş decât la Gara Mică?

Şi autocarul COMTIM n-a mai venit...

După ce sâmbăta trecută îi zdrobiseră pe "tramvaiști" chiar în propriul fief, la Gara Mică, iar la intermediara de miercuri avuseseră liber, feroviarii de la Gara Mare au încasat pe Criș a 4-a înfrângere cu 2-0 în acest retur, din cele 5 eșecuri externe. La Oradea, **Călin Rosenblum** a deplasat doar 14 jucători, Mita primind al 7-lea cartonaș în meciul de la Electrica, fiind suspendat, iar Vascko alăturându-li-se lui Vlad și Hodoneanțu acum două săptămâni pe lista accidentaților. CFR a călătorit la Oradea cu 4 automobile, plecând în dimineața meciului, la 7. De ce nu s-a mers cu autocarul, ne-a spus Rosenblum: **"COMTIM trebuia să asigure deplasarea noastră cu autocarul, care până la urmă n-a mai venit. Mulțumim frumos pentru ajutor! Politehnicii și altora le asigură transportul cu autocarul, iar nouă n-au vrut să ni-l dea nici pe bani. Ne bazăm în continuare pe colaborarea cu ei"**.

Manicea, la Slatina

Nicolae Manicea absentează de mai multe etape din lotul lui CFR Caransebeș, aflându-se în conflict cu Alexandru Silvășan, președintele clubului. Se pare că jucătorul va lua la vară calea echipei Alprom Slatina.

Tavi Foale mai retras, Sava Totovici pe bancă

Deși aflat într-un concediu medical de câteva săptămâni, **Octavian Foale**, antrenorul principal al Electricii, a fost prezent sâmbătă la meciul echipei sale, urmărind partida de unul singur, dintr-un loc retras, din incinta terenului. Atât înainte de meci, cât și în pauză, nea Tavi s-a consultat cu secundul său, Petre Vlătănescu. În schimb, **Sava Totovici**, antrenorul portarilor la "tramvaiști", a luat loc pe banca de rezerve, dând indicații jucătorilor pe parcursul întregului meci. De-ar fi tot atât de activ și în deplasări, pe unde n-a prea fost, cu excepția intermediarei de la Oradea, cu Viitorul.

Vlătănescu apreciază jocul prestat la Ştei

Miercurea trecută, în intermediara de la Ștei, pierdută de Electrica, scor 3-2 (3-1), vârful Cristi Ritter și-a îmbunătățit zestrea de goluri din acest sezon, reușind o dublă prin care a deschis scorul, respectiv a închis tabela. "Riți" a ajuns la cota de 12 reușite în acest campionat! La un minut după deschiderea scorului, Minerul a egalat însă din penalty, despre acest joc interimarul Vlătănescu spunându-ne: **"A fost cel mai bun joc în deplasare al Electricii de când sunt la această echipă, cu o repriză a doua mult mai bună decât prima. Păcat că n-am obținut un rezultat favorabil, punctând doar la impresia artistică"**. Dar Electrica nu-și ascunde intențiile furnizării unei surprize cu proxima ocazie, la o altă vizită în județul Bihor, de această dată la lidera FC Bihor, sâmbătă. **"Vrem să facem un meci bun și să ne întoarcem cu un punct"**, ne-a spus Vali Sorescu.

Vestpetrom, al 4-lea 0-2 extern

"U" Vestpetrom, care a făcut deplasarea la Timișoara cu autocarul, în ziua meciului, n-a încasat primele de 300.000 lei, pentru victorie, respectiv 100.000, la egal, suferind al 4-lea eșec în deplasare cu 2-0, după cele de la Turda, Zalău și Oradea, cu FC Bihor. În schimb, băieții de la Electrica au încasat primele de 100.000 lei, pentru cea de-a 3-a victorie acasă cu 2-0, după cele reușite cu Crișul Aleșd și Armătura Zalău. Și aceasta în condițiile în care Rusalin Iacobici a fost suspendat, în meciul de la Ștei primind al 7-lea cartonaș galben, pentru simulare, iar Lucian Petre a fost pentru a 3-a etapă absent, datorită unei accidentări. N-a jucat nici Florin Volosciuc, care ieri a suferit o intervenție chirurgicală la meniscul genunchiului stâng, medicul Pătrașcu operându-l cu laser.

Față de meciul din tur, încheiat cu același scor, dar pentru Vestpetrom, prin golurile lui Toderaș și Iulius Arman, tot în prima repriză, la arădeni au evoluat 6 jucători, iar la timișoreni, 7.

Marcu & Co. rămân fără sponsor

Aflată într-un moment dificil, CFR Caransebeș a rămas și fără sponsor. **Teo Tuducan**, patronul firmei Teo & Mary, și-a retras suportul financiar acordat divizionarei C. Motivul renunțării ar putea fi faptul că Regionala SNCFR l-a obligat să plătească 18 milioane de lei pentru staționarea peste limita de timp prevăzută a câtorva vagoane din dotarea firmei, pe liniile căilor ferate.

Nici **Ion Mura**, primarul Caransebeșului, nu mai este de mult timp în preajma echipei, nemaifiind dispus s-o sprijine, acest rol fiind preluat, se pare, de viceprimarul **Gheorghe Ștefan** (coincidența de nume cu "Pinalty"), care a și însoțit echipa la Certej.

Muntean iartă gazdele de două "roşii"

Electrica ar fi putut încheia disputa de sâmbătă în 9 jucători, dacă **Sorin Muntean**, arbitrul de centru, ar fi fost mai ferm. Mai întâi, în minutul 32, **Mihalache** a preluat balonul cu mâna, la o angajare în adâncime a lui Ritter, mijlocașul timișorean având deja un galben, iar în minutul 74, după o lovitură liberă indirectă, **Muraru** l-a faultat din postura de ultim apărător pe Toderaș.

"Mineral" va deveni, din vară, "Pandurii"

Divizionara C Mineral Rovinari, sponsorizată de Exploatarea Minieră Roșia, din județul Gorj, își dispută meciurile la Târgu Jiu, și din vară își va modifica denumirea în Pandurii. Apropo de această grupare minieră, din cauza căreia a retrogradat vara trecută Minerul Anina, oamenii de fotbal din acest oraș cărășean n-ar mai trebui să fie atât de supărați pe **MineRAL**, aflând că jucătorii echipei n-au beneficiat la finele campionatului trecut de cantonament, fiind trimiși în schimb în... mină. Poate că trecerea la Pandurii îi va salva acum...

C-AGENTS

Rezultatele etapei a 32-a, miercuri 6 mai

C3: Certej - CFR Caransebeș 2-1 (Rădos 2 - Moise); Stoina - F.C. Drobeta 1-0; Termo Tr. Severin - Drăgășani 3-1; F.C. Vâlcea - Șoimii Sibiu 0-1; Lupeni - Lonea 1-2; Slatina - Sadu 3-0 (neprezentare); Țicleni - Videle 2-0; Berbești - Alexandria 2-1; Mătăsari - Uricani 2-0; Severnav - Rovinari 2-1.

C4: Câmpia Turzii - Sticla Turda 0-0; Phoenix - Zlatna 2-2; Aleșd - Viitorul Oradea 2-1; Ștei - Electrica 3-2 (Galea - penalty, Luca 2 - Ritter 2); "U" V. Arad - Cugir 4-0 (Toderaș, Văleanu 3); F.C. Bihor - Prundu Bârgăului 2-0; Carei - F.C. Arad Telecom 3-0; Șimleu - Gherla 0-4. CFR Timișoara și Armătura Zalău au stat.

CLASAMENT C3

1. ALEXANDRIA	35	23	5	7	65-25	74	+20
2. DROBETA	35	21	4	10	57-30	67	+13
3. BERBEŞTI	35	18	2	15	64-52	56	+5
4. CERTEJ	35	18	2	15	53-43	56	+2
5. DRĂGĂŞANI	35	18	2	15	56-48	56	+2
6. ŞOIMII SIBIU	35	17	3	15	44-44	54	0
7. ROVINARI	35	16	5	14	70-46	53	+2
8. VIDELE	35	15	7	13	54-46	52	-2
9. TERMO TR.-S.	35	16	4	15	44-41	52	+1
10. URICANI	35	17	1	17	64-66	52	-2
11. ŢICLENI	35	16	2	17	47-51	50	-1
12. LONEA	35	16	2	17	53-71	50	-4
13. LUPENI	35	16	1	18	49-55	49	-2
14. SLATINA	35	15	4	16	33-58	49	-2
15. CFR C-SEBEŞ	35	16	0	19	67-53	48	-6
16. SEVERNAV	35	15	3	17	57-55	48	-3
17. MĂTĂSARI	35	14	5	16	50-48	47	-4
18. STOINA	35	15	1	19	45-57	46	-5
19. FC VÂLCEA	35	13	5	17	40-45	44	-7
20. SADU	35	6	0	29	16-94	18	-36

CLASAMENT C4

1. FC BIHOR	32	21	6	5	70-23	69	+24
2. IND.SÂRMEI	32	18	5	9	58-31	59	+11
3. GHERLA	31	16	7	8	52-23	55	+10
4. TURDA	31	16	7	8	41-35	55	+7
5. U.V. ARAD	32	14	5	13	59-40	47	-1
6. ARM.ZALĂU	31	14	5	12	48-41	47	-1
7. TELECOM	32	14	4	14	33-35	46	-2
8. CFR TMŞ.	31	13	6	12	56-40	45	0
9. ALEŞD	31	13	5	13	45-36	44	-1
10. ŞTEI	31	13	4	14	50-59	43	-2
11. PHOENIX	32	13	3	16	50-53	42	-6
12. CUGIR	31	13	3	15	37-46	42	-6
13. ELECTRICA	31	12	5	14	36-31	41	-7
14. P.BÂRGĂULUI	31	12	5	14	35-36	41	-7
15. CAREI	32	12	4	16	37-47	40	-8
16. ZLATNA	31	11	5	15	47-41	38	-10
17. VIIT.ORADEA	31	9	6	16	33-53	33	-15
18. ŞIMLEU	31	4	3	24	21-138	15	-30

Rezultate C3

Videle - Berbești 4-1; Drăgășani - F.C.Vâlcea 1-0; Șoimii Sibiu - Lupeni 2-0; Alexandria - Mătăsari 4-0; Uricani - Severnav 5-2; Lonea - Slatina 1-1; F.C. Drobeta - Termo Tr. Severin 1-0; Certej - Stoina 2-1; Sadu - Țicleni 0-3 (neprezentare).

Rezultate C4

Zlatna - Alejd 2-0; Prundu Bârgăului - Carei 1-2; Cugir - F.C. Bihor 2-0; Arm. Zalău - Ind. Sârmei C.Turzii 1-2; Turda - Phoenix 2-0. Olimpia Gherla și Minerul Ștei au stat.

ETAPELE VIITOARE:

C3:

Et. 36 - sâmbătă, 16 mai:
Severnav - Alexandria (**0-2**); Termo Tr. Severin - Certej (**2-3**); Stoina - CFR Caransebeș (**0-5**); FC Vâlcea - FC Drobeta (**0-2**); Lupeni - Drăgășani (**1-2**); Țicleni - Lonea (**1-2**); Berbești - Sadu (**4-0**); Rovinari - Uricani (**1-3**); Mătăsari - Videle (**0-3**); Slatina - Șoimii Sibiu (**3-1**);

C4:

Et. 36 - sâmbătă, 16 mai:
Phoenix - Armătura (**0-2**); Carei - Cugir (**0-2**); FC Bihor - Electrica (**0-0**); Șimleu - Pr. Bârgăului (**0-5**); Gherla - Telecom (**1-1**); Aleșd - Turda (**1-4**); Ștei - Viit. Oradea (**4-1**); CFR Timișoara - Zlatna (**2-0**). Câmpia Turzii și "U"Vestpetrom Arad stau

VRĂBII CONTRA CIORI

Până la urmă, toată această istorie a campionatului primei divizii n-a fost decât o farsă. O imensă farsă, în care actul final s-a dorit a fi încununarea capodoperei, garnisită evident cu ovațiile asistenței. Împănat însă de cabotinism, el a avut doar efectul unui fiasco, însoțit de fluierăturile galeriei!

Dincolo de cele petrecute, cunoscute și arhicunoscute, povestea are implicații adânci și nu va fi uitată cu una cu două. Nu se poate. Chiar dacă avem noi, pe-aici, probleme mult mai grave, e greu să accepți o metamorfoză atât de rapidă de la "Campioana unei mari iubiri" la "Oltenii Băniei / Proștii României!' Se poate oprobiu public mai aspru pentru cei care, poleind exteriorul, și-au sabotat propriile interese? Nu cred.

Și totuși... Ce-ar fi însemnat ieșirea în arena internațională a Craiovei? Un tur, hai, două, vorba lui Crăciunescu. Și-apoi? Așa însă... Dar mai bine să nu ne hazardăm, lăsând doar bunul simț să lucreze. Și să ne garanteze că balanța a fost net dezechilibrată de oferta din exterior. Adică, tot un mod de procedură care respectă regula minimei rezistențe, mai ales într-un campionat aparținător fotbalului. Unde totul se vinde și se cumpără. Cine crede că la Craiova titlul a fost direcționat către Steaua doar de amorul artei, se înșeală profund. Acel meci nu s-a jucat cu cinstea pe masă, ci cu vrabia din mână contra ciorii de pe gard (nici o aluzie la... Giulești, Doamne ferește!). Atât și nimic mai mult. Și undeva, la un nivel de conducere, s-a decis: cioara de pe gardul în spatele căruia se mai ascundeau și altele!Socoteala-i simplă, efectul imediat! Asta-i Cooperativa!

CÂINII LATRĂ, CARAVANA TRECE...

de Miki Junea

Dealtfel, istoria-i plină de exemple în acest sens. Cum ar fi Anglia și Irlanda de Nord, care au jucat împotriva României în preliminariile pentru Spania '82. Același turneu final în care Germania și Austria au căzut la pace pentru a carota Algeria. Și multe altele... E de la sine înțeles că în astfel de afaceri lași generozitatea la o parte. Iată de ce, un succes al Rapidului la Craiova ar fi mulțumit ulterior întreaga Oltenie. Ceea ce s-a întâmplat însă, a fericit, fără îndoială, un cerc restrâns. Dar bine.

Ca să concluzionez, povestea Craiovei m-a convins încă o dată că în fotbalul românesc sentimentalismul de orice fel a fost de mult înmormântat. S-a scăpat astfel de o grijă, poate cea mai importantă, intrându-se totodată în economia de piață - perioada acumulărilor salbatice. Asta, pentru a nu ne mai face iluzii în viitor, asupra modului de abordare a momentelor cruciale. Sau, revenind la oile noastre, a modului în care Poli va evita - dacă o va face - obsedanta retrogradare... După care, ne vom întreba desigur, cui a folosit? Pentru că și aici un cerc restrâns are toate șansele de-a neferici un întreg Banat. Pe de altă parte, și în ce-o privește pe Poli, faptele depind de-acum încolo de conducători. Cum însă și la Motru s-a constatat că tocmai aceștia lipsesc la echipă, e greu de presupus că metamorfoza le va face posibilă prezența într-un timp atât de scurt.

În atari condiții, nu ne mai rămâne decât să credem că nu chiar toate ciorile au părăsit gardul...

ÎNTREBAREA CARE VINE MARȚI

O fi mai serios Pasini ca Zacchini, sau Aradu' ca Banatu'?

FEȚE NOI PE FIRMAMENT

CĂTĂLIN ALMĂȘAN

"După tristele experiențe cu Jiul, Poli și Bihorul nici nu mai visam să ajung titular la UTA!"

- S-a născut în 11 octombrie 1974, la Brad.
- Din 1982 până în 1997 a jucat doar la Aurul Brad, primii pași în fotbal fiindu-i îndrumați de antrenorul Gheorghe Șortan.
- În 1997 a devenit student la Facultatea de educație fizică a Universității "Vasile Goldiș" din Arad, transferându-se pe linie de fotbal la divizionara D "Universitatea".
- Din 1998 a fost transferat la UTA

Rep: **Apariția ta la echipa UTA este una surprinzătoare, deoarece până nu demult ai jucat în divizia D Arad la Universitatea, venind tot dintr-un campionat județean, cel al județului Hunedoara. Cum ai ajuns de fapt la Arad?**

C.A.: Am ajuns aici printr-o conjunctură favorabilă mie, având în domnul decan al Universității Vasile Goldiș, Ioan Marconi, un mare sprijin! Cu ajutorul dânsului am venit la Arad să fac o școală. Am jucat în echipa Universității și domnul Feri Tisza m-a urmărit în câteva jocuri. În momentul când a preluat postul de antrenor la UTA m-a solicitat să vin la echipă. De altfel săptămânalul dumneavoastră a menționat o dată că Almășan Cătălin joacă peste nivelul diviziei D, fapt ce m-a flatat foarte mult.

Rep: **Cum ai recepționat această schimbare, în ideea că ai urcat două trepte venind la un club cu pretenții?**

C.A.: M-am acomodat ușor, deoarece am găsit un colectiv tânăr în care m-am angrenat rapid, iar în pregătirea centralizată din iarnă, din Italia, am avut suficient timp să-mi cunosc colegii legând prietenii. Am fost acceptat în cercul lor fără prea mult efort din partea nimănui.

Într-adevăr, aici cerințele au fost mult mai mari, mi-am dat seama repede de acest lucru, dar nea Feri m-a ajutat mult și am dobândit o pregătire fizică care nu o puteam avea dacă rămâneam la o divizionară D.

Rep: **La această oră faci parte din titularii echipei pe care antrenorul se bazează. Te-ai fi gândit acum un an că vei ajunge în această postură?**

C.A.: Adevărul e că nu mai aveam mari speranțe! Am avut experiențe amare cu Jiul Petroșani, Poli și F.C. Bihor, de fiecare dată fiind respins. Nu mă mai gândeam să ajung la o echipă de nivelul acesta. Acum șansa m-a ajutat, dar și eu am tras de mine, să ajung titular și sper că am făcut-o destul de bine deocamdată.

Rep: **Ce calități crezi că te-au ajutat să reușești?**

C.A.: Posibilitatea de a alerga mult și, poate, puțin inteligența.

Rep: **Ești student în anul întâi la Facultatea de educație fizică. După absolvire îți dorești o catedră, sau vei încerca să devii antrenor?**

C.A.: Îmi doresc foarte mult să obțin carnetul de antrenor și să antrenez undeva, deoarece sunt un împătimit al fotbalului și mi-ar fi foarte greu să mă despart de el.

Rep: **În ce condiții ai venit la UTA și până când ești sub contract?**

C.A.: Am fost cumpătat de UTA definitiv de la Aurul Brad și sunt sub contract până în 2002.

Rep: **Dar în cazul în care evoluția ta va fi ascendentă, te gândești că s-ar putea să ajungi și mai sus?**

C.A.: Este visul oricărui jucător să pătrundă în fotbalul mare, normal că e și al meu, dar sunt definitiv al clubului UTA, orice posibil transfer va fi negociat de conducerea clubului...

Rep: **După partida de campionat Poli - UTA, Ion Almășan, fostul portar al Politehnicii, căuta un singur om. Pe Cătălin Almășan, dorind să-l cunoască și să găsească un eventual grad de rudenie. Până la urmă v-ați întâlnit?**

C.A.: Ne-am bucurat că ne-am întâlnit fiincă suntem din aceiași zonă, dar nu suntem rude. În "Țara Moților" suntem mulți Almășeni.

Rep: **Agentul nostru, din zona Bradului ne-a semnalat, acum trei - patru ani, că veneai uneori în județul Arad, la Vârfurile, și jucai pe fals câte un meci...**

C.A.: Într-adevăr am jucat câteva meciuri pentru Vârfurile, dar mă duceam efectiv din plăcere, fiindcă aveam mulți prieteni acolo, cu care, după meci mai trăgeam câte o "chermeză"!

Rep: **În ce relații ai rămas cu clubul "Universitatea" Arad?**

C.A.: Repet, sunt studentul Facultății de educație fizică în anul întâi și oricând găsesc mare înțelegere la toți, începând cu domnul profesor Ioan Marconi și terminând cu colegii de echipă și de facultate!

Rep: **Consideri că UTA mai are probleme în ce privește evitarea retrogradării?**

C.A.: Nu! Problemele acestea le-am depășit chiar după primul meci, de la Sibiu când ne-am dat seama că putem și că suntem o echipă care nu merită să retrogradeze.

Rep: **De cine te simți mai apropiat dintre coechipieri?**

C.A.: Mai apropiat sunt de Diaconescu. Cu el stau în cameră în cantonamente. Apoi sunt legat prietenește de Butunoi, dar și de ceilalți coechipieri mă simt atașat.

Rep: **Îl consideri pe Francisc Tisza un antrenor dur?**

C.A.: Feri Tisza știe ce vrea în primul rând! Pot afirma că fără dânsul nu cred că ajungeam aici, după ce toată lumea ne și condamnase la retrogradare. Pe mine cel puțin dânsul m-a adus la această formă de a putea juca titular la UTA.

OVIDIU PĂCURARIU

Tunelul timpului

10 mai -18 mai

10 mai 1928. Campioana României, Chinezul Timișoara, a întâlnit pe stadionul ONEF (ulterior Republicii, inaugurat la 9 mai 1926) selecționata capitalei. Până atunci Chinezul nu pierduse nici un meci în București. După acest joc, ziarele aveau titluri de genul: **"Chinezul este o epavă"**, **"Echipa capitalei a jucat mai presus de orice așteptare"**, **"Timișorenii deziluzionează. Excelenta figură a formației bucureștene"**. Să nu uităm scorul meciului: 4-1 pentru... Chinezul. Oare ce s-ar fi întâmplat dacă bănățenii ar fi jucat la capacitatea maximă a posibilităților și bucureștenii ar fi prins o zi mai slabă.

13 mai 1935. Pe stadionul echipei Venus s-a inaugurat instalația de nocturnă, probabil prima din țară. Cu această ocazie s-a jucat meciul Unirea Tricolor București - FC Wien 5-1.

14 mai 1910. La Oradea s-a născut Iuliu Baratki, una dintre cele mai proeminente figuri ale fotbalului românesc interbelic. De 20 de ori selecționat în echipa națională a României (14 goluri marcate) și de 8 ori în cea a Ungariei. Cluburi: 1926-1928 CAO: 1928-1934 Hungaria Budapesta: 1934-1936 Crișana Oradea: 1936-1944 Rapid București.

A participat la Campionatul Mondial din Franța 1938. Ca antrenor a activat la Rapid, Libertatea Oradea, Dinamo București, Progresul Oradea. A încetat din viață în anul 1962.

14 mai 1959. La Arad s-a născut Marcel Coraș. A jucat la UTA, Rapid Arad, Politehnica Iași, Sportul studențesc București, Victoria București. Peste 400 de prezențe în Divizia A. A fost internațional de 36 de ori, înscriind 6 goluri pentru echipa României. A câștigat Gheata de bronz, trofeu care răsplătește al treilea golgeter european al sezonului, în anul 1989?

14 mai 1899. S-a înființat clubul Nacional Montevideo, care alături de Penarol reprezintă principalele forțe ale fotbalului uruguayan. Printre jucătorii de vază ai clubului, care are peste 30 de titluri naționale, se numără nume de legendă ale fotbalului mondial: Nassazi, Santamaria, Varela, Scarone, Cea, Artime, Cubilla, Mujica, Montero Castillo, Esparrago, Aguilera.

15 mai 1937. La București, Ripensia - Leicester City 2-1, în fața a 12.000 de spectatori. Golurile timișorenilor au fost marcate de Grațian Sepi.

15 mai 1938. Echipa timișoreană CAMT (cu Nicolae Reuter în formație) a învins cu 2-0 Victoria Cluj, calificându-se în finala Cupei României.

17 mai 1929: echipa Angliei a suferit primul eșec în fața unei naționale nebritanice: 3-4 la Madrid, cu Spania, în fața a 30.000 spectatori. Foreing-Office-ul englez i-a avertizat pe oficialii federației înainte de joc: "Nu subestimați echipa Spaniei!", sfat de care, probabil, starurile din insulă nu au ținut cont.

17 mai 1929. La Timișoara Chinezul - Ujpest Budapesta 4-0, una dintre cele mai mari victorii internaționale ale echipei de pe Bega.

17 mai 1959: atacantul englez Jimmy Greaves a marcat la debutul său în echipa națională a Angliei, în Peru. El este probabil deținătorul unui inedit record. A înscris cel puțin un gol la meciul de debut în echipele în care a evoluat: naționala sub 23 de ani a Angliei, Chelsea Londra, AC Milan, Tottenham și West Ham United.

18 mai 1992: Federația engleză de fotbal (FA) a anunțat contractele în valoare de 304 milioane lire sterline pe timp de 5 ani cu posturile de televiziune BBC și Sky.

TICĂ ANDREAŞ

La cei 36 de ani, pe care îi va împlini mâine, 13 mai, Tică încă nu se gândește la retragere

Bănățean de origine, născut în 13 mai 1962, **Tică Andreaș** a început fotbalul la vârsta de 8 ani la copiii CFR-ului, sub îndrumarea antrenorilor **Peter Becker** și **Mișí Glas**, terminând junioratul tot în tricoul alb-vișiniu, după care a trecut pe la echipe din eșalonul al patrulea: Beiuș, Ciacova și Tehnometal, unde a evoluat alături de fratele său, Bebe. **"După ce a jucat la juniorii și tineretul lui Poli, Bebe mi-a fost coleg de echipă la Tehnometal pentru un sezon, antrenorii fiindu-ne Petre Spăriosu și Tiberiu Itineanțu. Eu jucam libero, iar fratele meu, fundaș dreapta. Mă înțelegeam bine cu toți jucătorii, în afară de Bebe, care mă bătea după meci, după ce eu îl înjuram de mamă"**, ni se destăinuia **Andreaș**.

După 16 ani **Tică** s-a reîntors la o formație de liga a patra, FC Jimbolia, unde s-a întâlnit cu **Tavi Popescu**, cu care a făcut cuplu ultima oară pe banca tehnică a UMT-ului. **"Am ales Jimbolia și datorită faptului că Popescu este antrenor, cu toate că am și alte cunoștințe acolo. Am găsit oameni interesați, care vor să facă treabă în fotbal și am venit cu gândul de a face o echipă, încercând din vară să tragem la promovare, dacă vom completa lotul cu câțiva jucători, alături de o corectare în joc a celor pe care îi avem în momentul de față. Avem un sprijin substanțial din partea primarului Gilvăzan, viceprimarului Gain, șefului contabil Gruicin de la Jintim Jimbolia, președintelui executiv Feier și a vicepreședinților Mihai și Rusu."**

Andreaș a fost elevul Școlii Generale 19, acolo unde s-a întâlnit cu **Sandu Lucian, Rosenblum, Marton, Mihailovici** și alții, alături de care juca fotbal zi de zi în curtea școlii. Din 1982, **Tică Andreaș** a fost cooptat în lotul mare al CFR-ului de **Ion Dumitru** și **Viorel Vișan**, după numai două sezoane trecând la echipa fanion a orașului, Politehnica, pe care a slujit-o un deceniu. Cu Poli a avut și momente de neuitat, o finală de Cupa României în 1992, dar și participarea în cupele europene, ajungând să pășească pe iarba a trei stadioane celebre ale Europei, Santiago Bernabeu, Vicente Calderon și Jose Alvalade. **"Am avut amintiri plăcute cu Poli, asta și datorită lui nea Costică Rădulescu care a știut să ne adune, cu toate că atunci nu evoluam pe sume mari de bani. Eram jucători maturi, și de aceea problema banilor nu prea se punea. După ce am pierdut finala Cupei cu Steaua la penalty-uri, am plâns pentru prima oară după un meci de fotbal, deoarece îmi doream să câștig un trofeu, mai ales că eram spre finalul carierei."**

"Am fost dat afară pe ușa din spate!"

Din 1995, pentru 3 ani de zile **Andreaș** a trecut la UMT, mai întâi ca jucător, după care antrenor secund, făcând cuplu cu **Octavian Popescu** și **Remus Steop**. Dar clubul de lângă Pădurea Verde n-a fost tocmai o experiență reușită pentru **Andreaș**, care declară: **"Despărțirea de UMT mi-a lăsat un gust amar, deoarece am fost dat afară pe ușa din spate, nici până în ziua de azi conducerea nespunându-mi că sunt concediat. Mai mut, nu înțeleg care sunt motivele, cu toate că era normal dacă nu merge echipa să se schimbe antrenorii. În retur mi s-a luat și dreptul de joc, dar despre aceasta știe mai bine dl. Șețu. Nu meritam să mi se facă așa ceva! După câte am făcut eu pentru UMT despărțirea putea să fie frumoasă. Totuși am prins la acest club o perioadă extraordinară, când Tavi Popescu m-a solicitat ca secund, iar de echipă se ocupau Trandu, Roman și Buzzi. După aceea au venit niște oameni cărora le-a părut rău că echipa merge bine, nedorind probabil promovarea. Din punct de vedere financiar în ultima perioadă n-au fost probleme, cu toate că în divizia B cu Steop n-am obținut două mese pe săptămână jucătorilor, cu toate că primele s-au mărit de la 300 la 350 de mii. Acum masă se acordă zilnic, s-a promis primă de 800 de mii cu Motru și acum s-a dat 1,5 milioane după victoria cu Târgu Mureș, bani veniți, poate, "indirect". Nu-mi dau seama cum de sunt bani și atunci n-au fost. Mă întreb oare de ce? A trebuit să vină cineva să le deschidă ochii și să vorbească cu arbitrii? În timp ce eu am mai fost la UMT, am cerut ca arbitrii să fie corecți, însă acolo unde jucam și noi puțin mai bine, ne furau".**

Evoluând 136 de meciuri în prima ligă sub culorile alb-violete, Tică a marcat și 3 goluri, dar a avut și momente neplăcute, inerente oricărui jucător: **"Am avut cinci comoții cerebrale, dintre care două mai grave. La un meci cu Electroputere, pe teren propriu, scor 0-0, am fost lovit în ceafă, neaducându-mi aminte de rezultat decât după ce am ajuns acasă de la stadion, iar a doua în deplasare la Moreni, tot la o partidă de prima ligă".**

Totuși experiența tristă din ultima perioadă petrecută la UMT nu-i poate ieși din minte: **"Am greșit toți. S-au schimbat antrenorii, au fost dați afară jucători, dar să gândească lumea, totuși cine e de vină? Poți să aduci câteva cupluri de antrenori și câți jucători vrei, dacă n-ai rezultate este ceva putred în altă parte. Nu vreau să-i acuz în totalitate pe conducători, dar sunt momente când trebuie să intervină și ei, dar mai ales să simtă aceste momente! Atunci demonstrează că au valoare".**

Împrumutat până în vară la divizioanara D, FC Jimbolia, **Tică Andreaș**, speră să nu aibă probleme din vară cu transferul, deoarece **"am semnat un contract când am promovat în divizia B de zero lei, zero bani, cu UMT-ul, care m-a luat de la Poli pe gratis. Oricum vroiau să scape de mine și nu cred că-mi vor pune piedică în vară. Dar cine știe?..."**

ALIN RADOVAN

D-ARAD Șoimii Pâncota - campioana județului Arad

ȘOIMII PÂNCOTA - VICTORIA NĂDLAC 9-0

Campionii au ținut să demonstreze că sunt gata să ia totul de la capăt și au administrat o înfrângere usturătoare nădlăcanilor. Au marcat: **Grăpan (5), Blăniță (2), Cuiedan și Vasiloiu.**

Au arbitrat: N. Ardeleanu jr. - A. Păcurar, N. Forton.

F.C.INEU - PETROMUREȘ ZĂDĂRENI 4-3

Partidă frumoasă cu multe goluri, cei din Zădăreni dorind să părăsească divizia D cu fruntea sus! Au marcat: **Șerban, Matei, Herman, Abrudean**, respectiv **Rus (2)** și **Pistrui**.

Au arbitrat: C. Tiulea - M. Bondar, M. Toderici.

TRICOUL ROȘU BLĂNARUL - INDAGRARA ARAD 2-1

Joc agreabil, în care oaspeții au fost departe de ceea ce au reprezentat la începutul campionatului. Au marcat: **Buruian, Molnar (penalty) - Cristea.**

Au arbitrat; A. Teglas - V. Havași, E.Roșu.

CPL. ARAD - A.S. VLADIMIRESCU 1-3

Acest meci era important numai pentru lemnari a căror situație de acum nu este de invidiat!

De săptămâna trecută toți jucătorii CPL-ului sunt în șomaj!

Au arbitrat: T. Enoiu - M. Gornic, C. Vida.

CRIȘUL CHIȘINEU CRIȘ - GLORIA CERMEI 1-3

Când **Ilion** a deschis scorul pentru Criș, nimeni nu se aștepta la deznodământul final. Gazdele au fost lipsite de patru titulari.

Au arbitrat: M. Jivan jr. - V. Toderici, D. Ozdeanu.

CRIȘANA SEBIȘ - FRONTIERA CURTICI 3-0

Curticenii n-au mai catadicsit să se deplaseze până la Sebiș, e drept, oraș situat la 100 de km de frontieră. Deci, neprezentare!

Ar fi trebuit să arbitreze: R. Pantiș - L. Țandără, C. Parnea.

UNIVERSITATEA ARAD - SOCODOR 0-0

Vulturii au obținut un punct (ne)sperat. Din fiecare echipă a fost eliminat câte un jucător.

Au arbitrat: P.Bândea - St. Mercea, Gh. Petrișor.

ȘOIMII LIPOVA - AVÂNTUL TÂRNOVA 3-0

Fără joc. Târnova s-a retras din campionat.

Meciurile Nădlac - Șoimii Lipova și AS Vladimirescu - Gloria Arad din etapa precedentă au fost omologate cu scorul de 3-0 în favoarea echipelor Nădlac și Gloria.

OVIDIU PĂCURARIU

CLASAMENT

1. PÂNCOTA	33	24	2	7	70-36	74	+23
2. LIPOVA	33	23	3	7	85-39	72	+21
3. AS VLADIM.	33	22	4	7	86-39	70	+22
4. INDAGRARA	33	18	4	11	79-48	58	+10
5. CERMEI	33	17	3	13	70-46	54	+6
6. GLORIA AR.	33	16	3	14	58-52	51	0
7. "U" ARAD	33	14	8	11	52-41	50	-1
8. FC INEU	33	15	4	14	58-59	49	-2
9. MOTORUL	33	15	3	15	69-51	48	0
10. TRIC. ROȘU	33	13	9	11	60-60	48	-3
11. CURTICI	33	14	4	15	50-50	46	-2
12. CH. CRIȘ	33	14	3	16	60-59	45	-6
13. SEBIȘ	33	12	4	17	58-84	40	-11
14. NĂDLAC	33	10	7	16	46-86	37	-11
15. CPL ARAD	33	10	5	18	50-73	35	-16
16. SOCODOR	33	8	8	17	52-84	32	-16
17. TÂRNOVA	33	7	8	18	42-64	29	-19
18. ZĂDĂRENI	33	3	2	28	37-111	11	-37

Et.viitoare Et. 34 - miercuri,, 13 **mai:** Indagrara - "U" Arad (**2-2**); Curtici - Ch. Criș (**1-2**); Motorul - CPL Arad (**2-3**); Socodor - FC Ineu (**1-5**); Cermei - Gloria Arad (**1-2**); AS Vladimirescu - Lipova (**1-1**); Târnova - Pâncota (**1-2**); Zădăreni - Sebiș (**1-1**); Nădlac - Tricoul Roșu (**1-3**).

Meci de vacanță

GLORIA ARAD - MOTORUL ARAD 1-0 (0-0)

Stadion "Gloria", teren bun, timp frumos, spectatori 50.

Arbitri: E.Cristea - O.Mihart, D.Buică.

Observator: Mircea Roșca.

Cartonaș galben: L. Iftimie.

GLORIA: Malec - OROS (cpt.) - Ploscar (70. Radu), Crașovschi, Negrea, Brad - BÂRLĂ, D. IFTIMIE, Flore - Vidican (46, Petic), Bota (57, Laslău).

Antrenor: Gheorghe Camenița. Pe bancă: Grec, Roman, Nuțiu, Gârba.

MOTORUL: Rusu - Toduță - Drida, L. Iftimie (cpt.), Baba, Szabou - Vasiliu, GRUBACICHI, CONDREA - Dolha (56, L.Botiș), Sucigan (70, Barb).

Antrenor: Ioan Șold. Pe bancă: Grasu.

A marcat: D.IFTIMIE (min. 73) - aflat în ofsaid, reluând în poartă, din apropiere, o centrare a lui Bârlă.

● Partida a semănat cu una din "Cupa ligii", adică fără miză, în care jucătorii așteptau cu nerăbdare fluierul final încă de la început. A fost un joc fără nerv, fără culoare, în care oaspeții nu au avut puterea măcar să protesteze la golul primit din ofsaid! În plus, m-a încercat un sentiment de tristețe când am văzut că una din marile speranțe ale Aradului de acum doi-trei ani, Toduță, se zbate pe moment în mediocritate...

OVIDIU PĂCURARIU

D-CARAȘ Final liniștit de campionat

MUNCITORUL REȘIȚA - CAROMET CARANSEBEȘ 3-0 (1-0)

Au marcat: Cârjan (7), Cocoș (58) - Drăgilă (64).

Arbitri: S. Costachi - S. Sandu, I. Cocora (toți din Bocșa).

MINERUL NERA BOZOVICI - MINERUL MOLDOVA NOUĂ 2-1 (2-0)

Au marcat: Lolea (9), Neacșu (26) - Damianovici (87). Eliminat: Lolea.

Arbitri: M. Medar - I. Călin, C. Manda (toți din Reșița).

DUNĂREA MOLDOVA NOUĂ - METALUL OȚELUL ROȘU 0-4 (0-2)

Au marcat: Panescu (10), Vucescu (36), Vasile (65), Roman (85).

Arbitri: Gh. Tiuch - M. Lungocea, D. Tuchilus (toți din Caransebeș).

După terminarea meciului, Damian (Dunărea) l-a lovit cu pumnul în față pe Tiba (Metalul), fiindu-i reținut carnetul de legitimare.

AS BOCȘA - MINERUL OCNA DE FIER 3-2 (1-1)

Au marcat: Stanciu (45, 68, 73) - Creiniceanu (22, 87).

Arbitri: M. Jurcovici - D. Miholcea, N. Gogean (toți din Bocșa).

MINERUL COZLA - MUNDUS CARANSEBEȘ 3-2 (0-1)

Au marcat: Țăranu (49), Tismănaru (55), Toader (69) - Verdeș (28, penalty), Posipal (54). În minutul 82 Verdeș a ratat o lovitură de la 11m.

Arbitri: T. Pânvulescu - M. Donța, I. Marcovici (toți din Reșița).

MINERUL ANINA - METALUL BOCȘA 0-4 (0-0)

Au marcat: Bercseny (51), Țigla (56, 84), Olaru (75).

Arbitri: D. Iacob - V. Botezatu, M. Nicoară (toți din Herculane).

FOREST OLIMP ZĂVOI - ARSENAL REȘIȚA 1-1 (1-0)

Au marcat: Gyaraki (38) - Șobache (80).

Arbitri: D. Vătafu - I. Ban, V. Olar (toți din Caransebeș).

ALEX IZVERNARI

CLASAMENT

1. MINERUL MN	30	25	0	5	104-19	75	+30
2. M.BOCȘA	30	22	3	5	113-23	69	+24
3. CAROMET	30	21	2	7	92-30	65	+20
4. OȚELU ROȘU	30	20	1	9	86-31	61	+16
5. ARSENAL	30	19	3	8	73-26	60	+15
6. MUNCITORUL	30	17	7	6	78-39	58	+13
7. ORAVIȚA	30	14	3	13	62-44	45	0
8. BOZOVICI	30	13	2	15	62-77	41	-4
9. MUNDUS	30	11	5	14	43-43	38	-7
10. ANINA	30	12	2	16	59-66	38	-7
11. DUNĂREA MN	30	11	4	15	47-59	37	-8
12. TOPLEȚ	30	9	3	18	45-78	30	-15
13. ZĂVOI	30	8	3	19	40-59	27	-18
14. AS BOCȘA	30	8	3	19	40-118	27	-18
15. COZLA	30	5	4	21	31-117	19	-26
16. OCNA	30	2	1	27	24-170	7	-38

Oravița dă credit tinereții

METALUL TOPLEȚ - CSO MINERUL ORAVIȚA 4-0 (2-0)

Stadion "Metalul", teren denivelat, timp bun, spectatori 100.

Arbitri: L. Glogoviceanu - M. Păunescu, (ambii din Reșița), V. Mihuț (Anina).

METALUL: Gherescu (80, Mladin) - CUNICEL - Gheleșan, Fusariu, Șerbescu, Blidariu (51, Surdulescu), Vasilescu, Hurduzeu (69, Cristescu), CIOBOTARU, CROITORU, Jianu.

Antrenor: Ion Vior. Pe bancă: Șain, Răduceanu, Georgescu, Ionescu.

CS ORAVIȚA: NARTIȚA - RĂȚOI, Pastilă, Simu, Cornea, Scarlat (57, Corcodel), Minea, Balint, Z. BĂCILĂ, Cioc , I. Băcilă.

Antrenor: M. Diancov. Pe bancă: Untan, Brian.

Au marcat: VASILESCU (min. 20), cu un șut centrare, mingea a lovit bara și a intrat în poartă; CROITORU (min.34), print-un șut din întoarcere de la 10 metri; CUNICEL (min.70), intercalat în atac, printr-un șut puternic; CROITORU (min.85) scăpat singur spre poarta adversă.

Jucătorul meciului: S. CROITORU.

● Gazdele, cu o nouă conducere administrativă, au reușit un joc bun, desfășurat în limitele sportivității. Pe lângă golurile marcate, Metalul a mai ratat alte câteva ocazii prin Jianu (min.48), și Croitoru (min.24). ● Oaspeții s-au remarcat la faza lui Balint, ratată însă de la 5 metri de poarta adversă. ● Oravița a jucat în teren cu 9 juniori, rezervele fiind, fără excepție, juniori. ● Deși s-a văzut lipsa de experință a componenților echipei din Oravița, merită subliniată hotărârea conducerii asociației de a introduce în echipă elemente tinere. ● AS Metalul Topleț mulțumește pentru sprijinul acordat, firmelor Ireups din Tr. Severin (patron D. Iverciu), Doroxsim (N. Dorobanțu), Romcomplex Valea Cernei (I. Duicu) care au contribuit efectiv la relansarea activității fotbalistice din Topleț.

ION VIOR (Topleț): **"Deși nu am jucat grozav, datorită și slabei rezistențe opuse de echipa oaspete, mă bucur totuși că am înscris patru goluri și ne-am mai creat destule alte ocazii de gol."**

M. DIANCOV (Oravița): **"Am venit la Topleț cu scoppul de a ne roda echipa. Suntem hotărâți ca în noul campionat să folosim mulți tineri, pentru ca în 2-3 ani să atacăm primul loc. Personal mă declar mulțumit de evoluția acestor jucători."**

ALEX IZVERNARI

D-TIMIŞ TOATĂ DIVIZIA D ESTE DEJA ÎN VACANŢĂ

Etapa a 32-a a Diviziei D a fost una foarte liniștită, doar echipa din Jimbolia a încurcat socotelile gazdelor de la Dacia, iar Lugojul a smuls un punct echipei din Sânnicolau. Toate echipele aflate în zona fruntașă a clasamentului au obținut victorii clare, la scoruri care ne scutesc de prea multe comentarii. Ceva emoții a avut echipa din Șag, care a fost cam "înghesuită" în ultimele minute ale partidei de cei din Variaș.

Vineri s-au disputat partidele:

TIMPURI NOI GIARMATA - FLACĂRA FĂGET 7-0 (4-0)

Au marcat: Paleacu (4), Berciu (2), Micu.

COSTEL CIREȘAN (antrenor Giarmata): **"Am avut cel mai ușor meci. Am jucat practic cu o echipă de copii și puteam bate la un scor mai mare. Pentru noi, campionatul este ca și încheiat, jucăm pentru că trebuie".**

Arbitri: Gh. Pluștea - I. Moroșanu, A. Băleanu.

SPORTING TABAC - LAMINORUL NADRAG 9-0 (6-0)

Au marcat: Brândușa (2), Patronea (2), Goanță, Bezercu, Rupa, Pavlov, Kocsisan.

Arbitri: A. Onica - S. Caia, C. Voinescu.

CSA TIMIȘOARA - STEAUA ROȘIE VARIAȘ 2-1 (2-0)

Au marcat: Georgescu, Ștefanca - Capstrâmb.

AUREL SCOROBETE (antrenor CSA): **"Am avut o primă repriză foarte bună, când am reușit să înscriem și cele două goluri care s-au dovedit a fi suficiente. În partea a doua am cedat mijlocul terenului și am așteptat chiar finalul partidei, fiind ușor dominați".**

CICERONE MANOLACHE (antrenor Variaș): **"Am pierdut onorabil, iar eu sunt mulțumit de rezultat și de evoluția băieților mei".**

Arbitri: I. Buna - V. Ciorogar, S. Chiorpec (toți din Lugoj).

COMTRANSPORT - MUREȘUL CENAD 5-0 (4-0)

Au marcat: Apati (3), Ancuța, Ignin.

ROMEO MALAC (arbitrul partidei): **"Ambele echipe au avut doar 11 jucători, n-au făcut nici o schimbare și s-a jucat practic fără ca arbitrii să intervină"**

Arbitri: R. Malac - N. Pleșa, I. Juravle jr.

DACIA TIMIȘOARA - FC JIMBOLIA 2-3 (2-1)

Au marcat: Gligorovici, Pârva II - Călușeru, I. Chioibaș, Feeș.

La scorul de 1-1, Mirescu (Dacia) a ratat un penalty.

Arbitri: L. Betea - M. Popescu, G. Dan.

ȘOIMII TIMIȘOARA - FC MOBI-FROLA 2-0 (1-0)

Au marcat: Apostol, Bodescu.

FLORIAN MIEREA (antrenor Șoimii): **"Cei de la Frola n-au avut nici o ocazie de gol. Noi, pe lângă goluri, am avut și 4 bare. Scorul NU reflectă realitatea de pe teren".**

Arbitri: P. Petcu - Cr. Munteanu, I. Flonta.

Duminică s-au jucat meciurile:

BANCOM COMLOȘU MARE - UNIREA PECIU NOU 2-1 (1-1)

Au marcat: Bălu (11 m), Tănăsoglu - Radu.

EUGEN IERCU (antrenor Comloș): **"Cu toate că au mai rămas doar două etape de disputat, jocul a fost aprig, echipa din Peciu având câțiva jucători maturi care ne-au pus probleme în prima repriză".**

Arbitri: R. Urechiatu - M. Boboc, T. Miloi.

AC RECAȘ - OBILICI SÂNMARTINU SÂRBESC 0-18 (0-10)

Au marcat: Corban (7), R. Mic (5), Rotariu, Hausler, Naidin, Olari, Holcz, Samfescu.

ILIE ROTARIU (antrenor Obilici): **"Gazdele au lăsat iarbă mare pe teren pentru a putea limita proporțiile scorului și l-au limitat. În loc de 40, au primit doar 18... Am ratat 20 de ocazii singuri cu portarul".**

Arbitri: N. Istrat - M. Ilcu, S. Giurgea.

CIPRIAN TRANCĂ

CLASAMENT

1. OBILICI	32	26	1	5	147-26	79	+31
2. TABAC	32	21	6	5	87-28	69	+21
3. CSA TMȘ.	32	20	6	6	76-23	66	+18
4. GIARMATA	32	20	4	8	69-42	64	+16
5. MONDIAL	32	19	6	7	102-34	63	+15
6. COMTRANSP.	32	15	9	8	71-48	54	+6
7. VARIAȘ	32	16	4	12	51-45	52	+4
8. SÂNNICOL.	32	15	5	12	58-48	50	+2
9. PECIU	32	14	6	12	66-45	48	0
10. COMLOȘ	32	14	5	13	71-58	47	-1
11. JIMBOLIA	32	14	5	13	59-47	47	-1
12. DACIA	32	11	8	13	59-52	41	-7
13. ȘOIMII	32	10	9	13	38-34	39	-9
14. NADRAG	32	11	3	18	54-94	36	-12
15. CENAD*	32	8	4	20	47-72	26	-24
16. MOBI-FROLA	32	4	5	23	23-92	17	-31
17. FĂGET	32	3	2	27	33-182	11	-37
18. RECAȘ	32	2	2	28	22-163	8	-40

* echipă penalizată cu 2 puncte

Et.viitoare Et. 33 - vineri, 15 mai: Mondial Lugoj - Comloș (**0-0**); Jimbolia - Comtransport (**1-0**); Peciu - Dacia (**2-4**); Mobi Frola - Sânnicolau (**1-2**). **Duminică, 17 mai:** Cenad - CSA Timișoara (**0-2**); Nădrag - Făget (**4-2**); Recaș - Giarmata (**0-8**); Variaș - Sp.Tabac (**0-2**); Obilici - Șoimii (**3-0**).

LUGOJUL CONTINUĂ RETURUL EXCELENT

UNIREA SÂNNICOLAU MARE - MONDIAL LUGOJ 2-2 (1-0)

Stadion "Sânnicolau", teren excelent, timp frumos, spectatori 100
Arbitri: Gh. Stănescu - V. Daminuță, G. Stoicovici
Observator: Ioan Hârșoveanu
Cartonașe galbene: Ghinescu, Balaban, Cseh, Asăvoaie, Kovacs - Preda, Copaci
UNIREA: Raitok - FOALE - Ghinescu, Balaban, Stoianov, Pop - ASĂVOAIE (82, Jiplea), Vlascici (cpt.) (70, Chirilă), Vaștag (70, Constantinescu) - Cseh (70, Kovacs), Tudor.
Antrenor: Nicolae Căprărescu. Pe bancă: Huțan, Bodo, Răscal.
MODNIAL: Gârleanu - PODEAN (cpt) - Trăilă, Iove, Buț, POPEȚ - GROSS, Loch (66, Benescu), Todorescu - Copaci, PREDA.
Antrenor: Mircea Becheru. Pe bancă; Novac.
Au marcat: ASĂVOAIE (min. 15), printr-un șut de la 17 metri, după ce mingea a atins și bara; PREDA (min. 49), bine deschis de Gross, a șutat pe lângă Raitok; POPEȚ (min. 51), cu capul, după un corner executat de Gross; ASĂVOAIE (min. 54), direct în vinclu, de la 18m.
Jucătorul meciului: ASĂVOAIE

● Derby-ul etapei a 32-a s-a încheiat nedecis, dar în urma unui joc foarte frumos, cu mult peste nivelul ultimelor meciuri ale Diviziei D. ● După o primă repriză dominată clar de Sânnicolau, care a avut destule șanse de gol ratate cu ușurință, în partea a doua, Lugojul, în doar 2 minute, a răsturnat scorul, însă nici ei n-au reușit să mențină rezultatul decât... 3 minute. ● După egalare, gazdele au căzut fizic, nemaireușind să pună în pericol poarta celor din Lugoj, iar oaspeții au început tragerile de timp, mulțumiți de rezultat. ● Rezultat care este echitabil, în condițiile unui arbitraj excelent. ● Și după acest joc, Lugojul rămâne cu o singură înfrângere în retur (cea de la Variaș).

NICOLAE CĂPRĂRESCU: **"Am început jocul ușor și am reușit repede să deschidem scorul. Am crezut că ne va ajunge un gol diferență, dar n-a fost așa, pe final căzând fizic. Golurile le-am primit pe greșeli individuale. Scorul a fost echitabil".**

MIRCEA BECHERU: **"A fost un joc plăcut, între două echipe lipsite de griji în acest campionat. Rezultatul este echitabil, dar dacă aveam cele 3 piese de bază, Cical, Galu și Nițu, puteam câștiga acest joc".**

CIPRIAN TRANCĂ

D-HUNEDOARA AURUL BRAD NU SE PREZINTĂ LA BĂRBĂTENI!

ASA Aurul Brad, lidera cu un avans de 7 puncte înaintea ultimei etape a campionatului Diviziei D Hunedoara, nu s-a prezentat duminică la Bărbăteni, pentru meciul din ultima rundă cu Minerul, de frica jocului dur al gazdelor. Cei din Brad se pregătesc pentru barajul de promovare în liga a III-a, pe care-l vor disputa pe 28 mai în compania Minerului Șuncuiuș, campioana din D - Bihor, dar până atunci așteptăm poziția AJF Hunedoara vizavi de acest caz de neprezentare.

Cei aproximativ 250 de spectatori prezenți duminică la un meci din cadrul Campionatului Județean hunedorean, disputat la Brad, și-au afișat nemulțumirea față de gestul Aurului Brad, care nu s-a prezentat la Bărbăteni. A fost vorba de partida dintre **ALIMAN BRAD**, singura echipă particulară din județul Hunedoara, aparținând șlefuitorului de talente Gheorghe Aliman, și **VICTORIA DOBRA**, câștigată de gazde cu **2-1 (1-0)**, prin golurile lui **Uibaru**, cap la centrarea lui Stegaru, în **minutul 44**, respectiv cu un șut la colțul lung, în **minutul 69**, pentru Dobra înscriind peste alte 6 minute **Mora**, dintr-o lovitură liberă de la 18 metri. Pe terenul Liceului Avram Iancu din Brad, Mircea Ceaușu, ex-FC Bihor, antrenorul gazdelor i-a aliniat pe: Adam - Ursuț - Steluță, Rus, Mureșan, Miclea - Jurcă, Manda (80, Chemeniuc), Toth - Stegaru (85, Marc), Uibaru, iar Ramses Stanca, antrenorul Victoriei, i-a introdus în joc pe: Andrășesc - Ursu - Darvaș - Jura, Cuș - Herci, Mora, Meroniuc, Sas - Vălășutean, Mansie (75, C. Popa).

VIOREL NICULA

CUPA ROMÂNIEI

În Cupa României se vor desfășura la 17 mai, ora 11, în județul Hunedoara, următoarele meciuri: CFR Simeria - Constructorul Hd.; Energia Deva - Bărbăteni; Foresta Orăștie - Dacia Orăștie; Cavalerii Fluierului Deva - START Deva; Victoria Dobra - Paroșeni Vulcan; Aliman Brad - Santos Boz.

Rezultatele ultimei etape, etapa a 26-a:

Metalul Crișciori - Minerul Ghelari 2-1 , Minerul Aninoasa - FC Paroșeni 2-1 , Minerul Livezeni - Constructorul Hunedoara 1-4, Minerul Teliuc - Victoria Călan 3-2, Dacia Orăștie - Casino Ilia 4-1, Retezatul Hațeg - CFR Simeria 0-4, Bărbăteni - Brad 3-0 (neprezentare).

CLASAMENT

1. AURUL BRAD	26	21	1	4	59-27	64
2. ORĂȘTIE	26	18	3	5	73-28	57
3. PAROȘENI	26	18	3	5	69-32	57
4. CĂLAN	26	15	0	11	62-27	45
5. SIMERIA	26	12	6	8	51-33	42
6. CONSTR.	26	12	3	11	53-46	39
7. CRISCIOR	26	10	5	11	38-48	35
8. TELIUC	26	9	6	11	42-49	33
9. GHELARI	26	10	2	14	43-48	32
10. BĂRBĂTENI	26	9	5	12	47-54	32
11. ANINOASA	26	9	5	12	41-49	32
12. LIVEZENI	26	7	2	17	38-75	23
13. CASINO ILIA	26	5	3	18	31-62	18
14. HAȚEG	26	5	0	21	23-107	15

KAMIKAZE

Final neaşteptat...

CAMPIOANA JUDEȚULUI ARAD DESEMNATĂ PRINTR-O DECIZIE LA MASA VERDE

Menționam în numărul trecut al săptămânalului nostru că era posibil ca partida Nădlac - Lipova să fie reprogramată, deoarece echipa lipoveană nu s-a prezentat la joc, motivând că i s-a defectat autocarul la Arad în drum spre Nădlac. Cum în aceeași etapă Pâncota nu reușise decât un rezultat de egalitate la Tricoul Roșu - Blănarul, o victorie a echipei din Lipova ar fi hotărât soarta campionatului. Din acel moment au început jocul de interese între cele două grupări, echipa din Vladimirescu fiind scoasă din cărți în urma refuzului de a juca partida pe teren propriu în semn de protest față de mașinațiunile care s-au petrecut la AJF Arad.

Inițial orientarea AJF- ului Arad s-a îndreptat către echipa din Lipova, dar când s-a văzut că interesele clubului din Pâncota au ecouri prelungite pe coridoarele prefecturii și a rectoratului Universității "Vasile Goldiș", a urmat o cotitură spectaculoasă către această echipă!

Hotărârea comisiei de specialitate din cadrul AJF- ului Arad a fost stabilirea rezultatului de 3-0 în favoarea echipei din Nădlac, deoarece echipa din Lipova nu a prezentat acte suficient de argumentate care să explice defectarea autocarului. Tocmai aici apare un mare semn de întrebare! În staff-ul Lipovei se află un maior de poliție de la circulație care suntem convinși că cel puțin putea sugera întocmirea unor acte care să justifice motivarea Lipovei. Nu credem că acea comisie a campionatului putea să hotărască cu atâta promptitudine, chiar dacă decizia este cea mai aproape de regulament (!) dacă nu erau în joc interesele mai sus menționate. Dincolo de toate acestea, este păcat că soarta campionatului diviziei D Arad, mai spectaculos și mai antrenant ca oricând, s-a hotărât printr-o trăsătură de condei.

Nu ne rămâne decât să urăm mult succes echipei campioane a județului Arad, Șoimii Pâncota, multă baftă la barajul cu campioana județului Gorj, Gilortul Târgu Cărbunești. Și ne mai rămâne să așteptăm curioși alegerile din anul viitor de la AJF Arad, chiar dacă Mircea Toderici, unul din consilierii AJF- ului, ar fi afirmat: **"Indiferent de orice părere și intenție din partea tuturor, tot colonelul Nicu Selijan va câștiga alegerile!"**

OVIDIU PĂCURARIU

Almăşan, vârf de atac

În partida dintre Tabac și Nădrag, fostul portar al Politehnicii, **Ioan Almășan** ,actualmente la Tabac, a jucat ultimele minute în atac, având chiar și două bune ocazii de gol, șuturile acestuia trecând pe lângă poartă!

Variaş şi Cenad, în criză de efectiv

Etapa a 32-a a fost cea de-a doua în care Steaua Roșie Variaș s-a prezentat la meciuri cu doar 11 jucători, portarul Blându evoluând pentru a doua oară titular având în partida de la Șag o mare ocazie de gol.

Mureșul Cenad s-a deplasat pentru partida cu Comtransport cu doar 11 jucători, antrenorul Vasile Ionuț evoluând în teren, deși nu era complet refăcut.

Gură cască

Comtransportul joacă din nou la Cărpiniş

După ce a disputat toate jocurile din turul campionatului pe teren propriu la Cărpiniș, vineri **Comtransport** a revenit în această localitate, învingând cu 5-0 formația din Cenad.

Moise Străinescu, cu probleme de efectiv

Într-atât de pregătită fizic și tehnic este **Minerul Moldova Nouă**, echipa campioană a județului Caraș Severin, încât la un meci amical disputat în cursul săptămânii a reușit doar un modest 3-3 cu CAROMET, pierzând apoi la Bozovici, cu Nera. Totuși, o explicație constă în lanțul de accidentări cu care a fost confruntat lotul profesorului Moise Străinescu. Săptămâna trecută, titularii **Marchiș, Miu** și **Stanolevici** au fost pacienții profesorului Horea Vermeșan, la Clinica de Ortopedie din Timișoara.

CHILLY WILLY

La Poli se perpetuează...

“VIDUL DE PUTERE”!

Zacchini studiază traseul de revenire în (din) Italia

... dublat evident de un vid de autoritate și un vid de competență. După înfrângerea alb-violeților de miercuri, de la Motru, joi, după-amiază, am făcut o vizită la sediul clubului. Am dat de Ermanno Zacchini, care ne-a declarat: **“Din acest moment, puteți publica, m-am retras de la Poli!”**

Culmea e că joi, tot după afirmațiile dlui Zacchini, la club urma să se întrunească Adunarea generală a membrilor fondatori, care să confirme noul Consiliului de administrație, format din Zacchini, Miroslav Giuchici, Ion Căprariu, Marcel Ivu și Viorel Boiț, consiliu în care Zacchini urma să îndeplinească funcția de președinte. Nici vorbă însă de vreo întrunire joi la club... Nu acesta era însă neapărat motivul pentru care signor Ermanno își anunța plecarea de la club. “**Mă așteptam ca după apelul meu către timișoreni să apară cineva localnic să sprijine clubul. Singura variantă a rămas însă asocierea cu RIPS, firma domnului Eugen Seracin. Am fost la discuții,însă el dorește trei membri din cinci în Consiliul de administrație**”. După îndelungi parlamentări, însă, Zacchini nu părea hotărât 100% să părăsească gruparea alb-violetă.

Lucrurile însă s-au precipitat. Joi noaptea a apărut așa-zisa “diversiune Giuchici”, descrisă în articolul alăturat, care se pare că a grăbit plecarea, după meciul cu Dacia Pietști, a lui Ermanno Zacchini spre Italia.

Chiar înaintea meciului de sâmbătă, impresarul italian ne-a întâmpinat cu aceleași cuvinte: **“Din acest moment, întrerup orice colaborare cu Poli!”.** Culmea e că Zacchini a mai avut între timp o întrevedere cu Eugen Seracin, ultimul fiind cel care a suportat cheltuielile aferente meciului Poli - Dacia Pitești! Și, din nou, după meci, același Zacchini a lăsat încă o dată o portiță deschisă: **“Am discutat cu dl. Seracin și am convenit că sunt de acord să aibe chiar și trei reprezentanți în Consiliul de administrație. Dar i-am condiționat ca el să fie președintele acestui consiliu. Eu nu pot să discut cu trei angajați ai firmei RIPS. Vreau să discut cu el! E nevoie să ne asumăm anumite responsabilități!”.**

Tot după meci și Viorel Boiț se arăta hotărât să-și dea demisia din Consiliul de adminstrație. Giuchici și-a depus-o joi. Zacchini a plecat în Italia. Viorel Vișan și Jackie Ionescu, după cum se afirmă, nu pot fi membrii în Consiliu, fiind salariați ai clubului. Ivu și Căprarju nu sunt confirmați de Adunarea membrilor fondatori! Cine o conduce pe Poli, numai Dumnezeu știe!

Anghel nu știe de unde mai bate vântul, iar Zacchini, duminică seara, la telefon, ne întreba ce mai e nou în Timișoara!?! Dumnezeu știe...

MIHAI COMȘULEA

“DIVERSIUNEA GIUCHICI”?

Faptele despre care vom relata în continuare ne-au fost expuse de Ermanno Zacchini și confirmate de Stelian Anghel și Dan Firițeanu...

Joi seara târziu a sunat telefonul din camera unde era cazat Ermanno Zacchini (sediul clubului Poli). Era Miroslav Giuchici, care îl anunța pe interlocutor că de comun acord cu Stelian Anghel și Jackie Ionescu, a hotărât schimbarea antrenorului Dan Firițeanu! Precaut, Zacchini l-a sunat pe Stelian Anghel, arătându-se contrariat de “poziția” celor trei! Anghel, și mai contrariat, i-a spus lui Zacchini că tocmai fusese sunat de Giuchici, care afirmase că de comun acord cu Jackie Ionescu și... Zacchini, a hotărât schimbarea lui Firițeanu! Mai mult, Giuchici l-a sunat și pe Firițeanu, aflat la Reșița, spuândju-i că s-a hotărât în Consiliul de administrație că este eliberat din funcție!

Vineri dimineața, înainte de orele 8, Anghel l-a sunat pe Firițeanu spunându-i că nimic din ce a afirmat Giuchici nu este adevărat și că este așteptat să se ocupe în continuare de echipă! În jur de 10, la club a apărut și Jackie Ionescu, care a afirmat că nu a avut nici un fel de discuție cu Giuchici! După puțin timp, la sediu și-a făcut apariția și Miroslav Giuchici, care, după o dispută verbală cu Zacchini, Anghel și Ionescu și-a scris demisia! (vezi facsimil)

Ce a urmărit Giuchici, e greu de spus. Poate ne va da o explicație în unul din numerele viitoare... Poate cuvintele folosite în textul demisiei, pe care le reproducem mai jos, spun deja destule...

D.P.

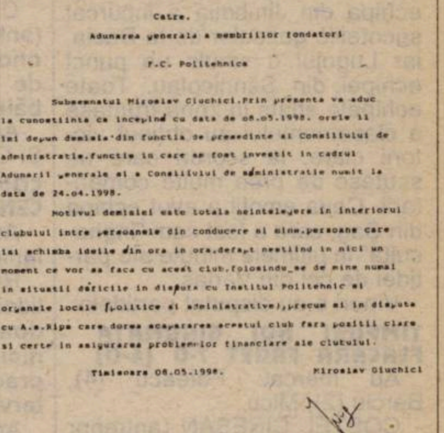

Catre.

Adunarea generala a membrilor fondatori

F.C. Politehnica

Subsemnatul Miroslav Giuchici.Prin prezenta va aduc la cunostiinta ca incepind cu data de 08.05.1998. orele 11 imi depun demisia din functia de presedinte al Consiliului de administratie.functie in care am fost investit in cadrul Adunarii generale si a Consiliului de administratie numit la data de 24.04.1998.

Motivul demisiei este totala neintelegere in interiorul clubului intre persoanele din conducere si mine.persoane care isi schimba ideile din ora in ora,de fapt nestiind in nici un moment ce vor sa faca cu acest club.folosindu_se de mine numai in situatii dificile in disputa cu Institul Politehnic si organele locale (politice si administrative),precum si in disputa cu A.S.Rips care dorea acapararea acestui club fara pozitii clare si certe in asigurarea problemelor financiare ale clubului.

Timisoara 08.05.1998. Miroslav Giuchici

“Către Adunarea generală a membrilor fodnatori ai FC Politehnica. Subsemnatul Miroslav Giuchici, prin prezenta, vă aduc la cunoștință că începând cu data de 8.05.1998, orele 11, îmi depun demisia din funcția de președinte al Consiliului de administrație, funcție în care am fost investit în cadrul Adunării generale din 24.04.1998. Motivul demisiei este totala neînțelegere în interiorul clubului între persoanele din conducere și mine, persoane care își schimbă ideile din oră în oră, neștiind de fapt ce să facă cu acest club, folosindu-se de mine numai în situații dificile în disputa cu Institutul Politehnic și organele locale (administrative și politice), precum și în disputa cu A.S. RIPS care dorea acapararea acestui club fără poziții clare și certe în asigurarea problemelor financiare ale clubului”.

---

dialoguri inerente

LUCIAN MARINESCU

“Cred că voi mai rămâne un an la Rapid”

Rep.: **Acum doi ani, jucai pentru echipa... “Fotbal vest”, într-un meci demonstrativ pe terenul UMT- ului! Acum câteva zile, jucând pentru Rapid ai câștigat Cupa României!**

L.M.: Sunt foarte bucuros de ascensiunea mea din ultimul an! Cine nu-și dorește să câștige Cupa României, mai ales printr-un gol decis de el însuși. Dar faptul că am jucat acum doi ani pentru echipa “Fotbal vest”, la singura ei apariție pe gazon, îmi e o amintire foarte dragă! Și acum păstrez tricoul alb cu numărul 21 pe care scrie “**Porumbelul care vine marți!**”. Acest salt n-a fost ușor. mai ales că la București am fost singur, alături fiindu-mi doar viitoarea doamnă Marinescu, Lavinia.

Rep.: **Luci, ați fost la... jumătate de pas de titlul de campioni! Când a pierdut de fapt Rapidul campionatul?**

L.M.: Nu știu dacă se poate spune că s-a întâmplat pe ultimii metri. Rapidul a început mai greu, am pierdut puncte și acasă... Titlul cred că l-am pierdut în “Campionatul Moldova”!

Rep.: **Campionatul Moldova?**

L.M.: Am pierdut 2 puncte la Fălticeni, la Piatra Neamț 3 puncte și la Galați altele 3. Colacul peste pupăză a fost la Bacău! Lăsând la o parte arbitrajele care îmi lasă un gust amar, nu pot să nu costat că am pierdut 11 puncte în Moldova!

Rep.: **Ai marcat 13 goluri pentru Rapid în campionat și alte trei în Cupa României! Care ți-e cel mai drag?**

L.M.: Cel mai drag cred că mi-e cel din meciul cu Galațiul, în min. 90, când nimeni nu se mai aștepta. Publicul din Giulești, în minutul 90, savura ce se întâmpla la partida F.C. Argeș - Steaua și noi nu reușeam nimic. Am marcat un gol extrem de prețios. Dar cel mai frumos gol a fost cel... neacordat de la Craiova! A fost de senzație! Poate că dacă se acorda, la 1-1, dar nu mai contează...

Rep.: **Care ți-a fost cel mai drag gol marcat pentru Reșița?**

L.M.: Cel al lui... Ciucur, din ultimul meci al sezonului trecut, cu Electroputere, când CSM- ul a promovat. A fost o lovitură liberă, eu am trimis mingea cu capul în transversală, iar Vali, pe fază. a împins-o în poartă! Chiar am vorbit cu coechipierii mei de la Rapid, înaintea meciului cu Universitatea, că ar fi extraordinar pentru mine ca după un an după ce am sărbătorit promovarea CSM-ului la Craiova, acum să câștigăm titlul tot la Craiova... N-a fost să fie... Altfel iubeam Craiova toată viața mea!

Rep.: **Tu când ai semnat pentru Rapid nu era încă Lucescu antrenor. Dacă nu venea, care erau șansele tale de afirmare la giuleșteni?**

L.M.: Poate reușeam să prind să joc, poate aveam noroc, dar mă îndoiesc să fi avut această ascensiune. Mi-a dat o încredere totală! Ultimul exmplu este cel din finala Cupei României, când m-a desemnat să execut penalty-ul, deși ratasem două înainte!

Rep.: **Cum te mai simți când vii la Reșița? Ai avut unele probleme după meciul din tur, CSM - Rapid...**

L.M.: Au fost niște acuzații întreținute artificial! Publicul n-a perceput aceste acuzații așa cum ar fi vrut unii! Reșița are niște suporteri extraordinari! Chiar și la finala Cupei au fost câțiva reșițeni care să mă încurajeze, și chiar câțiva timișoreni pe care-i știu și care sunt și ei alături de CSM!

Rep.: **Apropo de timișoreni. Viki Roșca ne asigura în vară, că dacă nu-ți ieșea treaba la Rapid, erai dispus să i te alăturezi la Poli...**

L.M.: Așa este! Aș fi vrut să lucrez cu Viki, dar se pare că am avut inspirație când am ales Rapidul. O influență în acest sens a avut-o și viitoarea mea soție, care a spus: “**Rămânem la București pentru că simt că o să fie bine!**”

Rep.: **Apropo, cum e în București, cum te-ai acomodat?**

L.M.: Foarte bine. Eu sunt de fapt bucureștean...

Rep.: **Ai afirmat în presă că ești născut sub Podul Grant...**

L.M.: Și n-am făcut-o de paradă! De când mă știu am fost rapidist. Și în perioada când am locuit la Pitești, tot suporterul Rapidului am fost.

Rep.: **În ce relație ești cu ceilalți bănățeni din București, mă refer la “grupul Dinamo”, Bătrânu, Contra, Macavei...**

L.M.: Nu ne-am întâlnit niciodată. Doar în semifinala de cupă ne-am cam șicanat...

Rep.: **Dar cu foștii colegi de la Reșița în ce relații mai ești?**

L.M.: Cu Ciucur și Mircea Bătrânu vorbesc aproape săptămânal. Aud că am și fost acuzat că încerc să aduc câțiva jucători de la Reșița la București. Eu n-am puterea asta, nu-mi doresc asta, deoarece nu sunt agent de jucători. În definitiv alegerea este a fiecăruia.

Rep.: **Dar știi de ceva oferte din București pentru unii jucători reșițeni?**

L.M.: N-aș vrea să mă bag unde nu-mi fierbe oala! Dar consider că e normal să fie curtați de echipele din București cei mai buni jucători reșițeni. Normal, pentru că CSM-ul a fost revelația campionatului!

Rep.: **De cine ai auzit?**

L.M.: De cei “cu cotă” la ora actuală, Ciocoi, Cristi Chivu, Cicur...

Rep.: **Rapidul are pe vreunul în vedere?**

L.M.: Cred că pe toți trei, dar problema asta mă depășește. Și am înțeles că la Reșița s-a instituit un embargo la transferuri...

Rep.: **Se discută în schimb că vor pleca jucători de la Rapid la... Dinamo. În discuție sunt Iftodi, Lupu...**

L.M.: Nu cred că este adevărat! Nu văd ce le-ar putea oferi Dinamo, începând de la antrenor la conducere. Până una-alta Rapid la oferă participarea la cupele europene...

Rep.: **Se tot afirmă că Rapidul e un club tot mai modern. Ce este deosebit la acest centru de pregătire “Pro Rapid”?**

L.M.: În primul rând Rapidul îl are pe Mircea Lucescu care a schimbat întreaga mentalitate a jucătorilor și chiar a conducătorilor. La centrul “Pro Rapid” este extraordinar, peste baza “Săftica” unde am fost în pregătire cu lotul național. Îți oferă totul, începând de la condiții de antrenament, cu teren gazonat și teren artificial, condiții de recuperare, cazare la nivel de 4 stele! Extraordinar! Absolut tot! Fiecare are locul lui în vestiar, dulapul lui, camera lui! E un cantonament de vis. Atâta că e în apropierea unui cimitir, fapt pentru care jucătorii echipei naționale au refuzat să mai fie cantonați aici.

Rep.: **Apropo de lotul național. Mircea Lucescu te-a recomandat în câteva rânduri pentru “mondialele” din Franța. Ai jucat de 3 ori pentru “tricolori”. Ce șanse ai să prinzi un loc în avionul care duce la “Coupe du Monde?**

L.M.: Realist vorbind, șansele mele sunt destul de mici...

Rep.: **De ce?**

L.M.: Sunt niște lucruri care pe mine mă depășesc.

Rep.: **Faptul că nu ești jucătorul lui Ion Becali poate fi o explicație?**

L.M.: S-ar putea.

Rep.: **Am înțeles că ești în tratative cu un impresar german...**

L.M.: N-am semnat încă nimic, dar sunt în tratative cu un agent de jucători german. Aștept ca în această săptămână să stăm la masa tratativelor. Aștept niște propuneri concrete.

Rep.: **Faci 26 de ani. Ești hotărât să o iei spre vest?**

L.M.: Mai am doi ani contract cu Rapidul și cred că voi rămâne încă un sezon în Giulești. Depinde și ce-mi oferă impresarul și urmează să mă sfătuiesc și cu Mircea Lucescu, despre a cărui părere țin cont.

Rep.: **Ce le transmiți reșițenilor?**

L.M.: Toate cele bune la cei de acasă și Reșița să prindă “Intertoto”! Îmi doresc ca nici Poli să nu retrogradeze! Ar fi păcat!

DUKI POPOVICI

CREAŢI SPAŢIU ŞI LUMINĂ CU FERESTRE DE MANSARDĂ

VELUX®

REPREZENTANT COMERCIAL

VELUX®

S.C. COVA GHERA S.R.L.

MOŞNIŢA NOUĂ NR. 323

Tel. 056/132.724; 056/132.728

Campionatul național de juniori

Seria 14 Banatul defilează spre turneul final

CFR TIMIȘOARA - UMT 1-1

Pentru CFR a marcat Pitriș.

BORA NICOLIN (antrenor CFR): **"Am obținut un egal în extremis, după ce am fost conduși cu 1-0, scor la care oaspeții au ratat un penalty!"**

POLI - VESTPETROM PECICA 4-0

Au marcat: Tonea, Bălean (2), Zbârcot.

Jucătorul Stoica de la Poli a ratat un penalty.

MIRCEA MORARU (antrenor Vestpetrom): **" Am jucat pe o căldură sufocantă, dar nu avem nici o scuză pentru această înfrângere categorică. Am avut chiar noroc că portarul nostru Bereș a prins o zi foarte bună având intervenții miraculoase'"**

ELECTRICA - F.C. FROLA 1-4

Au marcat: Muti - Chichere, Iovănescu, Popescu.

MARCEL ROMANESCU (antrenor Electrica): **Oaspeții ne-au dominat la toate capitolele și chiar dacă am condus cu 1-0, rezultatul este echitabil. Un singur remarcat de la noi, Armandi."**

UTA - LICEUL "BANATUL" 2-3

Au marcat: Rusu (2) - Dancea, Jurcă (11m), Butar.

CLAUDIU ARBA (antrenor Banatul): **"După ce am deschis scorul ne-am relaxat și am ajuns să fim conduși cu 2-1 la pauză. În repriza secundă jocul a fost luat mult mai în serios și am învins meritat."**

MIHAI JIVAN (antrenor UTA): **"Timișorenii au jucat foarte organizat și au meritat victoria. Mă resemnez cu locul 3 și îi doresc lui Claudiu Arba mult succes la turneul final."**

HORAȚIU OLARIU

CLASAMENT SERIA 14

1. BANATUL	17	14	2	1	79-16	44
2. POLI	17	10	6	1	41-13	36
3. UTA	17	9	6	2	38-16	33
4. TELECOM	17	9	4	4	36-23	31
5. CSȘ GLORIA	17	8	0	9	29-36	24
6. FROLA	17	6	3	8	30-46	21
7. UMT	17	5	3	9	40-37	18
8. CFR TMȘ.	17	5	2	10	22-29	17
9. VESTPETROM	17	4	2	11	18-70	14
10. ELECTRICA	17	1	0	16	6-55	3

ETAPA VIITOARE **(ultima**, duminică 17 mai): Frola - CFR Timișoara; UMT - F.C.Arad Telecom; CSS Gloria - Poli; Vestpetrom - UTA; Liceul "Banatul" - Electrica.

SUPERFICIALITATE GENERALIZATĂ

FC ARAD TELECOM - CSȘ GLORIA ARAD 5-0 (3-0)

Stadion "Telecom", teren bun, timp frumos, spectatori 15 (rudele jucătorilor)
Arbitri: V. Ciurescu - D. Ologeanu, N. Ardelean.
Cartonaș galben: Cadar.
FC ARAD: Maxim- Păcurar - Havram, Petre (65, R. Freer), Cadar - VĂDUVA (65, Pătroescu), Varga, CHERECHEȘI (68, Tițca), IOJA (cpt) - PETRUȚ, Boată (46, Toma).
Antrenor: Ștefan Gal. Pe bancă: Brândușe.
GLORIA: Balint - Hațegan - Roman, Dandiș, Mihai, - Bogdan, Cr. MUNTEAN, Covaci (cpt), I. Muntean, Stoica, FADOR.
Antrenor: Marius Demian. Pe bancă: —
Au marcat: PETRUȚ (min. 17), după o acțiune personală, când a trecut ușor de Hațegan și a șutat în colțul lung; PETRUȚ (min. 19), cu un șut de la marginea careului, profitând de o greșeală a lui Dandiș; IOJA (min. 27), din lovitură de la 11 m, acordată în urma faultului în careu asupra lui Boată; IOJA (min. 22), cu capul, la o centrare a lui Cadar; CHERECHEȘI (min. 58), cu un șut la colțul lung.
Jucătorul meciului: PETRUȚ.

Partidă fără istoric în care cei de la FC Arad au dominat categoric. În componența echipei gazdă au evoluat Petruț, Varga și Ioja, care joacă de obicei la echipa de seniori. Prima repriză a fost una alertă, în care, chiar dacă superioritatea a aparținut Telecomului, Gloria a avut câteva acțiuni de atac, reușite, la una dintre ele Covaci ratând cu poarta goală, Boată (Telecom) a șutat în bara transversală de la numai 8 metri. Imediat după reluare, Bogdan a ratat o lovitură de la 11 metri.

Această partidă s-a disputat într-un dezinteres total din partea tuturor. Altfel nu se poate explica faptul că arbitrul Victor Ciurescu a încheiat prima repriză după numai patruzeci și două de minute, iar pe cea de-a două după treizeci și șapte!! În timp ce tușierul Dan Ologeanu jr. se întreținea într-un dialog permanent cu un alt arbitru, Codrin Ciocan, aflat în incinta terenului (în ce calitate?)!!

Cum este posibil ca o echipă cu program special de fotbal, cum este CSȘ Gloria, să nu aibă nici o rezervă, ea prezentând doar unsprezece jucători, dintre care atacantul Fador este de fapt portarul titular al echipei?!! Atunci de unde performanță și ce rost mai are funcționarea acestor cluburi sportive școlare? Ne-am luat de domnul colonel Selejan atunci când a suspendat arbitri, dar mâine poimâine îi vom da dreptate!

OVIDIU PĂCURARIU

Seria 7 Juniorii sunt cu gândul la... BAC

CSM REȘIȚA - CSS REȘIȚA 1-1

Au marcat: Ardelean, respectiv Lupșa.

ION ATODIRESEI (antrenor CSM): **"Am reușit un joc foarte bun în compania câștigătorilor seriei. Din echipa mea îi remarc îm mod deosebit pe Ardelean și Belejan."**

ION COPĂCEANU (antrenor CSS): **"Jocul fiind fără vreo miză deosebită, a ieșit un meci bun și spectaculos. Sunt mulțumit de aportul lui Totir, Lupșa și Ionescu"**.

SEVERNAV - C.F.R. CARANSEBEȘ 9-2

Pentru cărășeni, ambele goluri au fost reușite de Constantin.

ION SECULA (antrenor CFR): **"Am jucat bine în prima repriză încheiată cu 4-2, dar în partea a doua gazdele au fost de neoprit."**

F.C.DROBETA - CSS CARANSEBEȘ 2-1

Pentru gazde a marcat Boboescu și Călinoiu.

NELU BANCIU (antrenor Drobeta: **"Am câștigat greu, dar meritat. Golul lui Călinoiu a venit ca o izbăvire. Boboescu și Conerca au fost cei mai activi jucători ai mei."**

TERMO TR. SEVERIN - MINERUL MOTRU 2-3

Au marcat: Spânu (2) - Semenescu, Dodița, Marin.

MIȘU GURAN (antrenor Termo): **"Terenul pe care am jucat a fost impracticabil și doar în repriza secundă am reușit să mai legăm ceva. Spânu a fost argintul viu al echipei, dar cu doar o floare..."**

COSTICĂ MATEESCU (antrenor Motru): **"Trebuia să câștigăm la scor, dar jucătorii mei se gândesc mai mult la... examenul de bacalaureat!"**

GLORIA REȘIȚA - CSS DROBETA 2-0

A marcat: Botez (2).

VIOREL BORDEA (antrenor Gloria): **"Oaspeții au avut nenumărate ocazii de gol, dar portarul nostru, Angheloiu, a fost de neînvins! Am câștigat speculând greșelile adversarilor..."**

HORAȚIU OLARIU

CLASAMENT SERIA 7

1. CSȘ REȘIȚA	17	14	2	1	51-14	44
2. FC DROBETA	17	11	2	4	60-24	35
3. CSȘ DROBETA	17	11	2	4	38-16	35
4. MOTRU	17	9	2	6	39-26	29
5. SEVERNAV	17	8	3	6	40-31	27
6. CSM REȘIȚA	17	6	5	6	41-25	23
7. GLORIA	17	6	2	9	35-34	20
8. CSȘ C-SEBEȘ	17	6	2	9	25-34	20
9. CFR C-SEBEȘ	17	3	0	14	17-72	9
10. TERMO	17	1	0	16	17-84	3

ETAPA VIITOARE (ultima, duminică 17mai): Motru - Severnav; CFR Caransebeș - CSM Reșița; CSS Reșița - Gloria Reșița; CSS Drobeta - F.C. Drobeta; CSS Caransebeș - Termo.

◆ BLITZ ◆ BLITZ ◆

● **UTA** (jucători născuți în 1980) - **CSS DROBETA** 1-2 la Arad și 2-0 la Turnu Severin, într-o dublă manșă pentru calificarea în turneul semifinal al capionatului național.

Din lotul UTA-ei antrenat de **Mihai Jivan** fac parte: **Bolcaș, Leric** - portari; **Lacsany, Tolca, Biro** (fiul lui Gabi Biro), **Pantea, Opreanu, Bâlcea, Vasile, Levay, Știrb, Sas, Rachici, Vlădenia, Protase, Suciu** - jucători de câmp.

● **PROFESORUL JACKIE IONESCU**, director tehnic al lui F.C. Poli, îi are în atenție pentru o eventuală promovare, din vară, la echipa mare, pe juniorii **Ovidiu Zbârcot** și **Sergiu Sămânță**, antrenați la juniori republicani de Petre Spăriosu.

◆ TABLOU ◆ VEȚI MAI AUZI DE EI

PORTARII ÎNTRE 1.85 și 1.87 între UEFA 2001 și UEFA 2002

MIHAI CĂLIȚOIU

Nu cu mult timp în urmă, după ce "Fotbal vest" a inaugurat pagina "Juventus" dedicată copiilor și juniorilor, profesorul Sorin Badea de la Liceul Banatul din Timișoara ne-a semnalat: **"Dacă tot faceți portrete ale viitorilor posibili fotbaliști, veniți să vedeți ce portar am! La 14 ani măsoară 1.85 metri!"**

N-am rezistat invitației lui "Bădiță" și așa l-am cunoscut pe MIHAI CĂLIȚOIU, portarul echipei Liceului "Banatul", generația '84. Mihai s-a născut la Turnu Severin în 21 iunie '84 și a început fotbalul în orașul natal, bineînțeles la FC Drobeta, sub îndrumarea antrenorului Jean Olteanu. A venit la Timișoara abia de trei luni, dar e pus pe fapte mari. **"Vreau să ajung cât mai sus. De când mă știu și de când jucam pe stradă, am jucat doar portar. Alt post cred că nici nu mi s-ar fi potrivit".**

Probabil că Mihai va ajunge foarte sus (și la propriu și la figurat), antrenorul său asigurându-ne că pe lângă calitățile sale fizice deosebite are și o ambiție și voință ieșite din comun. O primă răsplată pentru munca sa este selecționarea în lotul național UEFA 2002, chiar dacă jucătorii de acolo sunt cu un an mai mari.

Și chiar dacă, la fel ca orice oltean, Mihai Călițoiu visează să apere în poarta Universității Craiova, ne rămâne să sperăm că va rămâne la Timișoara, pentru ca, după 60 de ani, de pe când Pavlovici și Zombory apărau poarta României, cineva crescut aici să le calce pe urme. Mihai visează deja să fie... Van der Saar! Înălțimea și seriozitatea îi permit să viseze...

HORAȚIU OLARIU

RĂZVAN PLEȘCA

Acum doi ani, la meciul de liga a III-a FC Arad Telecom - Metalurgistul Cugir, câștigat de arădeni cu 2-0, în poarta gazdelor a fost introdus un puști fără buletin de identitate (nu împlinise 14 ani)! Între timp, acesta a devenit component al echipei naționale UEFA 2001, antrenată de Claudiu Vaișcovici și Adrian Bumbescu, pentru care a jucat împotriva Slovaciei și Turciei!

RĂZVAN PLEȘCA s-a născut în 25 noiembrie 1982, la Arad, are 1.87 m și 73 kg și este elev în clasa a IX-a a Liceului "Moise Nicoară". **"Joc fotbal de când mă știu. Fratele meu, Gigi, m-a convins să mă fac portar. Deja la 5 ani m-am dus la UTA, la antrenorul Dorel Cura, solicitându-i să mă ia la echipa de copii. Bineînțeles că a fost o joacă. Din 1990 sunt legitimat la Vagonul care, între timp, după multe schimbări, a devenit FC Arad Telecom. Acum apăr la echipa care participă la Campionatul republican de juniori II".**

Răzvan, al cărui antrenor este **Ștefan Gal**, dar care face pregătirea specifică postului cu Miroslav Vidac, a suferit cea mai mare decepție la turneul final al "Cupei Speranțelor" din 1996, de la Cluj, când după semifinala câștigată de arădeni cu 8-1 în fața Jiului Petroșani, FC Arad a fost descalificată pentru că a introdus în teren un jucător care n-a fost trecut pe foaia de arbitraj...

Răzvan Pleșca își dorește ca după absolvirea liceului să studieze marketingul, visează să apere pentru UTA... în cupele europene. Așa să fie!

OVIDIU PĂCURARIU

Special pentru cititorii paginii "Juventus"!

FOTBAL vest și COCA COLA vă oferă concursul

COCA COLA & Coupe de Monde!

Concursul se desfășoară pe parcursul a 8 numere ale "Fotbal vest"-ului. Tot ce trebuie să faceți pentru a câștiga unul din premiile enumerate mai jos este să răspundeți la întrebările care vor apărea în taloane, să le decupați și să le trimiteți la sfârșitul concursului pe adresa redacției.

SENZAȚIONAL!

Pentru a participa la tragerea la sorți, este suficient să trimiteți doar 4 din cele 8 taloane ale concursului! Ordinea nu contează!

Deci, dacă adunați 8 taloane la finele concursului, puteți participa de două ori la tragerea la sorți dacă trimiteți câte 4 taloane în două plicuri separate!

always
Coca-Cola
Siempr
zawsze
Toujours

❻. COCA COLA & Coupe du Monde

ÎNTREBARE: La ce echipă din Turcia joacă Gheorghe Hagi, căpitanul naționalei României?

RĂSPUNS:

....

CE PUTEȚI CAȘTIGA:

PREMIUL I: Un aparat fotografic, un tricou "Coca-cola", o șepcuță "Coca-cola" și un bax de 6 sticle de doi litri de Coca-cola

PREMIUL II: O minge de fotbal, un tricou "Coca-cola", o șepcuță "Coca-cola" și un bax de 6 sticle de doi litri de Coca-cola

PREMIUL III: Un tricou "Coca-cola", o șepcuță "Coca-cola" și un bax de 6 sticle de doi litri de Coca-cola

10 MENȚIUNI: Câte un bax a 6 sticle de doi litri de Coca-cola

ÎN FINALA CUPEI UEFA

ÎNTER - LAZIO 3-0 ŞI PRIMUL TROFEU PENTRU MASSIMO MORAȚTI

La 18 februarie 1995, **Massimo Moratti** a preluat Inter-ul, dorind să calce pe urmele tatălui său, care a izbutit să aducă la Milano cel mai important trofeu rezervat formațiilor de club, Cupa Campionilor, în urmă cu peste 3 decenii. Nereușind mare lucru în primele două sezoane, **Moratti jr.** a băgat serios mâna în buzunar în vara trecută, achiziționând o serie de valori, în frunte cu super-starul brazilian **Ronaldo**. Acest conglomerat de vedete a fost dat în gestiunea tehnicianului **Gigi Simoni**, născut la 22 ianuarie 1939, la Crevalcore, fost atacant și apoi mijlocaș al formațiilor Mantova, Napoli, Torino, Juventus, Brescia și Genoa. La această ultimă grupare **Simoni** și-a început cariera de antrenor, disputând în această ediție al 8-lea campionat pe banca suferințelor unei echipe din Serie A.

Începutul a fost greu, sub bagheta sa aflându-se din septembrie încoace 25 de jucători, dintre care 13 stranieri! Trei argentinieni **(Zanetti, Simeone, Rivas)**, câte doi francezi **(Cauet si Djorkaeff)**, nigerieni **(Kanu si West)**, brazilieni **(Ronaldo si Ze Elias)**, și câte un olandez **(Winter)**, chilian **(Zamorano)**, uruguayan **(Recoba)** și portughez **(Paulo Sousa)**.

Deși au avut la un moment dat 4 puncte avans față de Juventus, milanezii s-au văzut depășiți de gruparea din Torino și obligați să se mulțumească doar cu locul doi în campionat.

Inter a ajuns însă în finala Cupei UEFA, pe care a câștigat-o într-o manieră categorică, întrecând miercurea trecută, la Paris, în fața a 48.000 de spectatori, pe Lazio Roma, cu scorul de 3-0. Au marcat: **Zamorano (4), Zanetti (60) si Ronaldo (70)**

În cele 11 partide disputate în această competiție au fost utilizați 23 de jucători, doar portarul **Gianluca Pagliuca** și golgeterul **Ronaldo** fiind prezenți în fiecare meci.

Deseori criticat pe parcursul acestui sezon, tehnicianul lui Inter a primit primele ovații la adresa sa cu lacrimi în ochi, atunci când corul tifosilor milanezi prezenți în capitala Franței au scandat timp de câteva zeci de secunde **"Gigi Simoni!"** Rămâne de văzut dacă meritele sale vor fi percepute și de președintele **Moratti**, mai precis dacă acesta îl va reconfirma pe Simoni și pentru sezonul viitor...

SUPORTERII LUI MILAN AU AJUNS LA CAPĂTUL RĂBDĂRILOR

Duminică, 10 mai, a fost o zi de coșmar pentru jucătorii lui AC Milan. Cu o oră și un sfert înaintea meciului cu Parma, vreo 500 de suporteri au blocat accesul autocarului rosso-nerilor pe arena "Giuseppe Meazza", postându-se în fața vehicolului, scandând tot felul de lozinci împotriva antrenorului **Capello** și a elevilor acestuia. A fost nevoie de intervenția energică a forțelor de ordine, și astfel **Maldini** & Co. au putut ajunge la vestiare cu 40 de minute înainte de primul fluier al arbitrului! Dar contestațiile tifosilor au continuat și în timpul jocului, arbitrul **Messina** fiind obligat să întrerupă partida timp de 7 minute. Din tribune a plouat cu ouă, roșii, cutii de suc și bere și alte obiecte! Asemenea scene nu s-au petrecut nici după cele două retrogradări ale lui AC Milan, la începutul anilor '80!

Culese de pe stadioanele Seriei A

● Ușor accidentat în partida din runda a 32-a cu Napoli, germanul **Oliver Bierhoff** a fost sfătuit de medicul naționalei conduse de **Berti Vogts** să nu mai joace în acest campionat. Astfel, înaintea meciului cu Atalanta, **Bierhoff** și-a luat adio de la suporterii lui Udinese, făcând un tur de stadion cu lacrimi în ochi. Din toamnă, acesta va îmbrăca tricoul lui AC Milan, după ce a marcat 55 de goluri pentru friulani în 3 ediții de campionat!

● **Alessio Scarchilli**, în vârstă de 25 de ani, a disputat duminică al 46-lea joc în prima ligă, reușind să înscrie primul său gol. De bucurie, jucătorul Sampdoriei a plecat glonț spre suporteri, văzând cartonașul galben. Și cum mai avea încă unul, a fost trimis imediat la vestiare!

● Deși duminică la Torino s-au înregistrat 27 grade Celsius, antrenorul lui Bologna, **Renzo Ulivieri**, n-a renunțat la pardesiul său, din motive de superstiție, bineînțeles!

● Bari a izbutit egalarea în partida cu Inter grație punctului marcat de **Nicola Ventola**, o mare speranță a fotbalului italian, care a revenit pe gazon după 6 luni și jumătate, după o gravă accidentare suferită în toamnă.

● Acum 7 ani, Sampdoria învingea în penultima etapă de campionat pe Lecce cu 3-0 și își asigura matematic titlul de campioană. Acum n-a reușit decât o remiză în compania pugliezilor, dar và participa în Cupa Intertoto.

Torino este din nou capitala fotbalului italian

Ziua de 10 mai 1998 a coincis cu câștigarea celui de-al 25-lea titlu de campioană din istoria de 101 ani a clubului Juventus, al 3-lea "scudetto" pentru alb-negri în ultimii 4 ani și tot al 3-lea sub bagheta antrenorului Marcello Lippi. Unul din fiecare 5 amatori de fotbal din peninsulă este fan al torinezilor! Duminică seara străzile orașului piemontez au fost neîncăpătoare, fiesta prelungindu-se până a doua zi în zori. Al 15-lea succes pe teren propriu din cele 17 partide disputate în acest sezon s-a conturat însă greu. **JUVENTUS - BOLOGNA 3-2: Inzaghi (34, 50, 81) - Kolyvanov (11), R. Baggio (56)**. Formația care a acumulat 29 de puncte în returul campionatului, la fel ca și Inter, neînfrântă în ultimele 9 etape, a deschis scorul la un șut al lui Kolyvanov, care l-a surprins pe Peruzzi. Și cum un necaz nu vine niciodată singur, dinspre Bari a sosit vestea că Ronaldo a marcat pentru urmăritoarea liderului, și astfel avansul lui Juve s-a redus la doar un punct. Emoțiile celor 60.251 de spectatori s-au mai stins după ce Pippo Inzaghi și-a adus echipa în avantaj, dar cel care înscrisese 78 de goluri în Serie A pentru bianco-neri, l-am numit pe Roberto Baggio, a echilibrat din nou situația, după o pasă primită de la un alt ex-juventin, Giancarlo Marocchi!

La piu bella coppia del mondo! Pippo Inzaghi şi Alex Del Piero, cei care au marcat 39 (18+21) de goluri în acest campionat

Omul zilei, Inzaghi, și-a mai făcut încă o dată datoria și gazdele au obținut a 31-a victorie pe "Delle Alpi" în fața celor din Bologna, care au triumfat ultima dată la Torino în octombrie 1980, scor 1-0. În pofida numeroaselor polemici și a unor arbitraje favorabile în ultimele runde, succesul elevilor lui Marcello Lippi este meritat, Juventus instalându-se pe primul loc al clasamentului după etapa a 17-a, poziție pe care n-a mai cedat-o niciodată.

Rivala campionilor a capotat pe arena "San Nicola". **BARI - INTER 2-1: Ventola (85), Masinga (89) - Ronaldo (33)**. Oaspeții au condus ostilitățile, au avut și o transversală (autor Zanetti), dar au stins motoarele după ce-au aflat că Juventus a preluat conducerea cu 3-2, în jocul cu Bologna. Astfel, pugliezii au rămas în prima ligă, obținând a 3-a victorie în fața milanezilor, în perioada postbelică, după cele din 1948 și 1996!

Și acum să trecem în zona retrogradării. **PIACENZA - ROMA 3-3: Piovani (44 - penalty), Murgita (57), Valtolina (90) - Di Francesco (45), Totti (50 - penalty), P. Sergio (86)**. Meci dramatic, cu spectaculoase răsturnări de scor, gazdele irosind încă un penalty, prin același Piovani, care în minutul 48 a șutat peste bară. Golul lui Valtolina poate fi considerat cel mai frumos al etapei, acesta înscriind după o senzațională foarfecă de la 16 metri! Singura echipă din prima ligă fără stranieri are neevoie de o victorie la Lecce, în ultima rundă, pentru a rămâne în acest eșalon.

BRESCIA - NAPOLI 2-1: Adani (56), Neri (80) - Bellucci (55). Confruntarea a avut loc la Cesena, terenul lombarzilor fiind suspendat, în tribune fiind prezenți doar 600 (!) de spectatori. În minutul 25, Hubner, golgeterul Bresciei, a ratat un penalty, trimițând mingea în bară, iar napoletanii au jucat din minutul 74 în 10 oameni, Panarelli fiind eliminat. "Rândunelele" mai au șanse teoretice de salvare, la finele unui retur catastrofal, în care n-au acumulat decât 12 puncte, cu 8 mai puține decât în prima parte a întrecerii, pe care au încheiat-o pe locul 12!

UDINESE - ATALANTA 1-0: Calori (90). Trupa lui Mondonico s-a bătut eroic pe stadio "Friuli", mai ales că Bonacina (min. 31) și apoi Mirkovic (min. 72) au văzut cartonașul roșu. Partida s-a desfășurat într-un singur sens, spre poarta inspiratului Fontana, oaspeții scoțând mingea din plasă în minutul 4 al prelungirilor dictate de arbitrul Cesari!

EMPOLI - VICENZA 3-2: C. Esposito (62 - penalty), Bonomi (75), Baldini (90) - Ambrosetti (32), Schenardi (87 - penalty). Bucurie mare în micuțul oraș toscan! La capătul unui joc cu multe faze la ambele porți, cele două formații sunt scutite de emoții în ultimele 90 de minute ale ediției 1997-98. Eliminat: Zauli (Vicenza - min. 34).

În celelalte două partide s-a jucat mai mult pentru palmares. **MILAN - PARMA 1-1: Weah (55) - Cruz (17 - autogol)**. 40.000 de spectatori au creat o atmosferă ostilă favoriților. Gruparea lui Capello n-a strălucit nici acum, acumulând până la ora actuală doar cu un punct mai mult decât în ediția precedentă, sub bagheta antrenorilor Tabarez și apoi Sacchi! La scorul de 0-1, oaspeții au ratat o ocazie uriașă, Chiesa șutând peste bară de la doar 4 metri! La Parma, Asprilla a jucat titular pentru prima dată de la revenirea în peninsulă.

SAMPDORIA - LECCE 1-1: Scarchilli (61) - Cozza (72). Excelentă prestația portarului de rezervă al pugliezilor, Aiardi, care i-a luat locul accidentatului Lorieri. În ultimele secunde i-a fost anulat un gol lui Montella, iar Scarchilli, respectiv Casale au fost eliminați.

SANDU USUSAN

L'EROE della giornata

FILIPPO INZAGHI

● s-a născut la 9 august 1973, la Piacenza

● are 1,81 m înălțime și 74 kg greutate

● a evoluat la Piacenza, în '91-'92 și în '94-'95, la Leffe (Serie C 1), în '92-'93, la Verona, în '93-'94, la Parma, în '95-'96, la Atalanta, în '96-'97, iar din vara trecută a fost transferat la Juventus

● în Serie A, unde a debutat la 27 august 1995, în jocul Atalanta - Parma, scor 1-1, totalizează 74 de jocuri, înscriind 44 de goluri.

Golgeterii

25 goluri: Bierhoff (Udinese - 2 p)
23 goluri: Ronaldo (Inter 5 p)
21 goluri: Del Piero (Juventus - 4 p); **Batistuta** (Fiorentina)
20 goluri: Montella (Sampdoria - 5 p); **R. Baggio** (Bologna - 10 p)
18 goluri: Inzaghi (Juventus)
16 goluri: Hubner (Brescia - 5 p)
15 goluri: Oliveira (Fiorentina - 1 p)

SERIE A

1. JUVENTUS	33	21	10	2	66-27	73	+22
2. INTER	33	20	6	7	58-26	66	+18
3. UDINESE	33	18	7	8	59-39	61	+10
4. PARMA	33	15	12	6	54-36	57	+9
5. LAZIO	33	16	8	9	52-28	56	+5
6. ROMA	33	15	11	7	65-42	56	+8
7. FIORENTINA	33	14	12	7	63-36	54	+6
8. SAMPDORIA	33	13	9	11	52-53	48	-3
9. BOLOGNA	33	11	12	10	53-45	45	-3
10. MILAN	33	11	11	11	37-41	44	-7
11. EMPOLI	33	10	7	16	49-54	37	-14
12. BARI	33	10	7	16	28-43	37	-14
13. VICENZA	33	9	9	15	35-58	36	-12
14. PIACENZA	33	6	16	11	26-37	34	-17
15. BRESCIA	33	8	8	17	42-62	32	-19
16. ATALANTA	33	7	10	16	24-47	31	-17
17. LECCE	33	6	8	19	31-69	26	-22
18. NAPOLI	33	2	7	24	23-74	13	-35

Etapa viitoare A

Et.34 - **probabil sâmbătă, 16 mai, ora 17**: Atalanta - Juventus; Bologna - Lazio; Fiorentina - Milan; Inter - Empoli; Lecce - Piacenza; Napoli - Bari; Parma - Brescia; Roma - Sampdoria; Vicenza - Udinese.

LAZIO - FIORENTINA 1-4 (1-3)

Stadion "Olimpico", spectatori 30.000
Arbitru: Stefano Farina (Novi Ligure), 35 de ani, 44 de jocuri arbitrate în prima ligă, 23 de victorii ale gazdelor, 10 remize, 11 succese ale oaspeţilor, 13 penalty-uri dictate, 19 cartonaşe roşii acordate.
Cartonaşe galbene: Favalli - Cois, Edmundo.
Cartonaş roşu: Casiraghi (min. 68).
LAZIO: Marchegiani - Grandoni, Nesta, Negro, Favalli - Fuser, Venturin (51, Gottardi), Jugovici (48, Almeyda), Nedved (81, Marcolin) - Casiraghi, Mancini.
FIORENTINA: Toldo - Tarozzi, Firicano, Padalino - C. Amoroso, Cois, R. Costa (86, Carta), Serena - Edmundo (83, Morfeo), Batistuta, Oliveira (83, Robbiati).
Au marcat: OLIVEIRA (min. 13), cu un şut în colţul lung, de la 6 metri, după o pasă primită de la Cois; EDMUNDO (min. 24), care a reluat în plasă de la 8 metri centrarea ideală a lui Oliveira; BATISTUTA (min. 40), cu un şut de la 16 metri, după o minge făcută cadou de Favalli; SERENA (min. 42), care a trimis cu capul în propria poartă la centrarea lui Nedved; RUI COSTA (min. 85), cu un şut sub bară de la marginea careului mare.

DUPĂ O JUMĂTATE DE SECOL, SALERNITANA A REVENIT ÎN PRIMA LIGĂ !

CASTEL DI SANGRO - TORINO 2-0: Zilici (49), Martino (61); **CHIEVO - FOGGIA 1-1: Zanchetta (76) - Fiorin (18)**; **LUCCHESE - ANCONA 1-1: Colacone (45) - Flachi (56)**. După 4 eșecuri consecutive afară, Ancona a izbutit această remiză, dar salvarea de la retrogradare pare compromisă; **PADOVA - MONZA 1-2: Lantignotti (19) - Clementini (75), Roberts (79)**. Al 3-lea succes al oaspeților în fief-ul patavinilor, după cele din septembrie 1953 și iunie 1964!; **PERUGIA - VERONA 2-1: Bernardini (45 - penalty), Matrecano (74) - Italiano (56)**; **RAVENNA - PESCARA 2-1: Buonocore (53), Atzori (62) - Pisano (5)**. În ultimele 7 jocuri pe teren propriu Ravenna a obținut doar 3 victorii; **REGGIANA - CAGLIARI 0-0**. Insularii au mai reușit o remiză la Reggio Emilia, în liga a II-a, în decembrie 1958, scor 1-1; **REGGINA - GENOA 2-0: Campo (55), Marino (57)**. În 11 jocuri disputate în Reggio Calabria, genovezii s-au impus doar o singură dată, 1-0, în octombrie 1972; **SALERNITANA - VENEZIA 0-0**. Cu acest punct Salernitana a obținut matematic promovarea în Serie A! Este a 3-a remiză între cele două formații la Salerno, primele două fiind consemnate în ianuarie 1952 și în mai 1995; **TREVISO - ANDRIA 1-1: Bonavina (34) - Cappellacci (35)**.

SERIE B

1. SALERNITANA	33	17	14	2	56-25	65	+14
2. VENEZIA	33	16	10	7	45-26	58	+7
3. CAGLIARI	33	13	16	4	44-27	55	+7
4. TORINO	33	14	10	9	44-37	52	+4
5. PERUGIA	33	12	13	8	38-34	49	-2
6. REGGINA	33	12	12	9	33-33	48	0
7. REGGIANA	33	12	10	11	34-29	46	-5
8. GENOA	33	12	9	12	47-47	45	-3
9. CHIEVO	33	11	11	11	35-38	44	-7
10. TREVISO	33	9	15	9	36-37	42	-9
11. VERONA	33	11	8	14	40-35	41	-7
12. PESCARA	33	11	8	14	35-43	41	-7
13. MONZA	33	8	16	9	41-45	40	-8
14. LUCCHESE	33	10	10	13	32-41	40	-11
15. F.ANDRIA	33	9	12	12	35-39	39	-9
16. RAVENNA	33	9	11	13	32-35	38	-13
17. FOGGIA	33	8	11	14	40-47	35	-13
18. PADOVA	33	7	12	14	24-40	33	-18
19. ANCONA	33	6	13	14	37-53	31	-17
20. C.DI SANGRO	33	5	15	13	35-52	30	-21

Etapa viitoare Serie B

Et.34 - **duminică, 17 mai, ora 17^{30}**: Ancona - Chievo; Cagliari - Lucchese; F.Andria - Padova; Foggia - Perugia; Genoa - Treviso; Monza - Ravenna; Pescara - Reggina; Torino - Salernitana; Venezia - Castel di Sangro; Verona - Reggiana.

ALBERTO MALESANI ŞI-A FĂCUT DATORIA

● După 3 eșecuri consecutive ale elevilor săi, antrenorul gazdelor, Sven Goran Eriksson, a aliniat același unsprezece la start ca și în finala Cupei UEFA, disputată miercurea trecută la Paris ● Pentru a-și asigura locul în cupele europene, violeții avea nevoie de o victorie ● Partida s-a disputat pe o căldură sufocantă, 30 grade Celsius (!) și a fost la discreția celor din Florența, care au punctat la capătul unor contraatacuri devastatoare, apărarea lazialilor, altădată greu de depășit, având o prestație lamentabilă ● În repriza secundă, romanii au pierdut și două piese de bază, Casiraghi fiind eliminat pentru proteste, iar Nedved părăsind gazonul accidentat ● La scorul de 4-1, tehnicianul lui Fiorentina, Alberto Malesani, și-a permis să-l arunce în luptă pentru prima dată în acest sezon pe tânărul de 17 ani Carlo Carta, component al echipei de tineret ● Astfel, Lazio s-a despărțit într-un mod mai puțin plăcut de propriii suporteri, care și-au apostrofat favoriții, iar Fiorentina va evolua din toamnă în Cupa UEFA, dar boss-ul Cecchi Gori a precizat că va renunța la serviciile argentinianului Gabriel Batistuta.

Finala Cupei Angliei, la borna 117

VA REUŞI ARSENAL EVENTUL SAU NEWCASTLE MAREA CONSOLARE?

La nici două săptămâni după cucerirea celui de-al 11-lea titlu de campioană, Arsenal Londra va da piept sâmbătă, 16 mai, cu Newcastle United în finala celei de-a 117-a ediţii a Cupei Angliei, F.A. Cup sponsored by Littlewoods Pools, care va avea loc, conform unei uriaşe tradiţii, pe stadionul Wembley din Londra, meciul fiind transmis în direct de Prima TV de la ora 17.

Finala din acest an a celei mai vechi competiţii din istoria fotbalului mondial are o aură aparte şi este poate mai cosmopolită ca niciodată, atât francezul Arsene Wenger, de la cârma campionilor, cât şi scoţianul Kenny Dalglish, bossul "coţofenelor" alb-negre, având în loturi suficienţi străini de mare calibru. Au apus vremurile când doar britanicii luptau pentru preţiosul trofeu, cel mai bun exemplu în acest sens fiind numele finaliştilor ediţiilor din 1932 şi 1952, singurele ocazii când Newcastle şi Arsenal s-au mai întâlnit în ultimul act, de fiecare dată triumfând primii, cu 2-1 (goluri Allen 2 - John), respectiv 1-0 (G. Robledo). Între războaie, Newcastle i-a aliniat pe Mc Inroy-Nelson, Fairhurst, McKenzie, Davidson-Weaver, Boyd, Richardson, Allen-McMenemy, Lang, iar Arsenal pe Moss-Parker, Hapgood, Jones, Roberts, Male, Hulme, Jack, Lambert, Bastin, John. În '52, Newcastle a câştigat cu Simpson-Cowell, McMichael, Harvey, Brennan, Robledo E., Walker, Foulkes, Milburn, Robledo G., Mitchell, la Arsenal jucând Swindin-Barnes, Smith, Forbes, Daniel, Mercer, Cox, Logie, Holton, Lishman, Roper.

Sâmbătă, Dalglish ar putea conta pe "11-le" Given (irlandez)-Pitstone (italian), Albert (belgian), Dabizas (grec), Pearce-Gillespie (nord-irlandez), Lee (cpt.), Batty, Speed (galez)-Shearer, Andersson (suedez), iar Arsenal pe Seaman-Dixon, Adams (cpt.), Bould, Winterburn-Parlour, Petit, Vieira (ambii francézi), Overmars (olandez) - Bergkamp (olandez), Anelka (francez), din lecturare putându-se observa că vor juca 4 titulari certi ai naţionalei Angliei pentru Franţa '98.

De notat că la această a 70-a finală găzduită de stadionul Wembley atât Arsenal cât şi Newcastle vor încerca să intre pentru a 7-a oară în posesia Cupei Angliei, ceea ce ar egala performanţa lui Aston Villa, la acest capitol mai aureolate fiind doar ex-campioana Manchester United, cu 9 trofee, şi Tottenham (8). Pentru "tunarii" alb-roşii de la Arsenal, victoria ar aduce al doilea event campionat-cupă din istoria de 112 ani a clubului, după "dubla" din 1971. Ca o curiozitate, în acel sezon londoneza Chelsea câştigă Cupa Cupelor iar londoneza Tottehnam-Cupa Ligii. În acest an, Chelsea a câştigat deja Cupa Ligii şi va juca finala Cupei Cupelor. Mai mult, paralela o include şi pe Newcastle, care în '71 s-a clasat doar a 12-a în campionat, în acest sezon nelăudându-se nici măcar cu această poziţie, în ultimele 9 luni "coţofenele" din nord-estul Angliei suferind decepţia eliminării din grupele Champions League şi pierzându-i pe neacomodaţii Asprilla, Ferdinand sau Ginola. Aşadar, va reuşi Arsenal al doilea event, ca şi Manchester United, în anii 1994 şi '96, pe lista performerelor de "duble" figurând şi Preston North End (1889), Aston Villa (1897), Tottenham (1961) şi Liverpool (1986), sau va izbuti Newcastle marea consolare a unui sezon cenuşiu?

Arsenal a câştigat cele 6 finale între 1930, 2-0 cu Huddersfield, şi 1993, 1-1, după prelungiri, şi 2-1, tot după 120 de minute, la rejucare, cu Sheffield Wednesday, "tunarii" pierzând alte 6 finale, între 1927 şi '80. Newcastle n-a mai câştigat Cupa Angliei din 1955, 3-1 în finala cu Manchester City, ultimul dintre cele 5 acte finale pe care le-a pierdut fiind consemnat acum 24 de ani, 0-3 cu Liverpool. Rămâne de văzut dacă în cea de-a doua finală consecutivă între o londoneză şi o trupă din nord-estul Albionului, după Chelsea-Middlesbrough 2-0 pe 17 mai 1997, fundaşul-căpitan Tony Adams va reedita izbânda lui Frank McLintock, predecesorul său de la "dubla" din '71, sau Arsenal va deveni a 6-a grupare campioană care să piardă în acelaşi an finala Cupei Angliei, după ce prima campioană-finalistă pierzătoare a fost în 1905 tocmai... Newcastle. În fine, în drumul spre finală, Arsenal s-a calificat de două ori la penaltyuri, în urma rejucărilor, cu Port Vale (liga a II-a) în turul 3 şi cu West Ham în sferturi, şi a trecut de retrogradata Crystal Palace abia în urma rejucării, în optimi, doar de două ori înaintând încă din primul foc, 2-1 la Middlesbrough, în turul 4, şi 1-0 în semifinala cu Wolves, principalul puncher fiind Bergkamp, cu 3 goluri. De cealaltă parte, Newcastle a ajuns în a 12-a finală în istoria de 106 ani a clubului, dar doar a 4-a postbelică, trecând, ca şi Arsenal, tot de 3 echipe din ligi inferioare. "Coţofenele" s-au chinuit cu o singură rejucare, 2-1, după 1-1, cu amatorii (!) de la Stevenage, în rest trecând de Everton (1-0), Tranmere (1-0), Barnsley (3-1) şi Sheffield United (1-0), în semifinale. Alan Shearer a marcat 5 din cele 9 goluri din cursa spre finală, aşa încât se anunţă un fascinant duel Adams-Shearer între fostul şi actualul căpitan al Albionului.

MIHAI COMŞULEA

CELTIC E NOUA CAMPIOANĂ A SCOŢIEI

"Verzii" de la Celtic Glasgow, cu olandezul Wim Jansen la timonă, au câştigat primul lor titlu de campioni ai Scoţiei după o "secetă" de 10 ani, cucerind sâmbătă cel de-al 36-lea titlu din istoria de peste 100 de ani a clubului. Glasgow Rangers, cu 46 de titluri la activ din cele 101 ediţii de campionat, a ratat astfel ocazia cuceririi celui de-al 10-lea titlu consecutiv, ceea ce nu reuşise nici Celtic în 1975, când incredibila sa serie de 9 campionate câştigate între 1966 şi '74 a fost stopată tocmai de... Rangers.

Catolicii de la Celtic au câştigat titlul cu un avans de două puncte, triumfând într-un meci în care aveau neapărată nevoie de victorie, cu 2-0, goluri Henrik Larson (3) şi Harald Brattbakk (73), în faţa lui Saint Johnstone. Rangers a câştigat tardiv, cu 2-1, la Dundee United.

"SANG ET OR" VISEAZĂ LA JUVE ŞI BARCA!

Racind Club Lens a câştigat sâmbătă primul titlu de campioană a Franţei în istoria de 92 de ani a roş-auriilor din orăşelul minier din nordul Hexagonului, graţie unui draw, exact rezultatul de care aveau nevoie, în fief-ul unei grupări care ratează astfel şansa intrării în Cupa UEFA: AUXERRE - RC LENS 1-1, Sabri Lamouchi (13)- Johann Lachor (53). Echipa lui Gerard Leclerq a devansat-o doar graţie golaverajului superior pe FC Metz, o altă grupare din nordul ţării, învingătoare prin golul lui Bruno Rodriguez (3), care o va însoţi în Champions League.

Ocupantele locurilor 3-6 s-au calificat pentru Cupa UEFA, Auxerre şi Bastia vor juca în Intertoto, iar PSG în Cupa Cupelor.

Rennes a evitat retrogradarea în minutul 73, căzând în schimb Guingamp, Chateauroux şi Cannes, în locul cărora au promovat Nancy, trupa lui Ladislau Bölöni, Lorient, aflată astfel la o premieră, şi Sochaux.

Golgeterul ediţiei: Stephane Guivarc'h (Auxerre), cu 21 reuşite (18 din acţiune, 3 din penalty).

Rezultatele etapei a 34-a: Auxerre - Lens 1-1, Metz - Lyon 1-0, Monaco - Bordeaux 5-2, Strasbourg - Montpellier 3-0, Rennes - Toulouse 1-0, Cannes - Guingamp 1-3, Le Havre - Marseille 1-1, Chateauroux - PSG 2-1.

GABRIEL SPERNEAC

CLASAMENT

1. LENS	34	21	5	8	55-30	68
2. METZ	34	20	8	6	48-28	68
3. MONACO	34	18	5	11	51-33	59
4. MARSEILLE	34	16	9	9	47-27	57
5. BORDEAUX	34	15	11	8	49-41	56
6. LYON	34	16	5	13	39-37	53
7. AUXERRE	34	14	9	11	55-45	51
8. PSG	34	14	8	12	43-35	50
9. BASTIA	34	13	11	10	36-31	50
10. LE HAVRE	34	10	14	10	38-35	44
11. NANTES	34	11	8	15	35-41	41
12. MONTP.	34	10	11	13	32-42	41
13. STRASB.	34	9	10	15	39-43	37
14. RENNES	34	9	9	16	36-48	36
15. TOULOUSE	34	9	9	16	26-46	36
16. GUINGAMP	34	9	8	17	30-42	35
17. CHATEAUR.	34	8	7	19	31-59	31
18 CANNES	34	7	7	20	32-59	28

GERMANIA

Final cu pupături şi lacrimi

Dincolo de bucuria unora şi amărăciunea altora, această a 35-a ediţie a Bundesligiii, încheiată sâmbătă, va rămâne - cel puţin pentru un an -, în memoria iubitorilor de fotbal germani pentru un record: exact 10.094.385 spectatori au urmărit cele 306 partide ale campionatuui, ceea ce dă o medie de 32.988 privitori pe meci! Dacă echipa campioană era cunoscută încă de acum o săptămână, au fost rezolvate şi celelalte necunoscute ale sezonului: în Cupa UEFA vor evolua Leverkusen, Stuttgart şiSchalke (în eventualitatea câştigării Cupei Cupelor de către trupa din Stuttgart, Hansa Rostock va reapare în competiţiile europene), în timp ce Köln - în premieră - şi Karlsruhe vor părăsi prima ligă, în urma unor jocuri dramatice.

La Hamburg, 30.000 de fani ai noii campioane au ţinut să fie prezenţi la festivitatea acordării trofeului care răsplăteşte cea mai bună echipă a anului (în paranteză fie spus, Volksparkstadion din marele port a fost plin pentru prima dată în acest campionat). Pe lângă premierea campionilor au mai existat două evenimente: retragerea din activitate a lui Andreas Brehme, cel lansat la Lautern şi care şi-a încheiat activitatea la acelaşi club, precum şi renunţarea lui Uwe Seeler la preşedinţia celor de la HSV.Meciul n-a mai contat prea mult, rezultatul fiind **HAMBURG - KAISERSLAUTERN 1-1: Dembinski (50) - Marschall (86 - penalty).**

Tot o despărţire a avut loc şi pe Olympiastadion din München, Giovanni Trapattoni plecând din nou înainte de finalul contractului cu Bayern. Bavarezii le-au prilejuit celor de la Dortmund un record: pentru prima dată în anii '90, galben-negrii au terminat un campionat cu 14 înfrângeri la activ. Iar dacă Trap pleacă, Stefan Effenberg vine în capitala Bavariei, pentru 3 ani, suma de transfer fiind undeva sub 10 milioane DM. A fost **BAYERN - DORTMUND 4-0: Scholl (47), Matthäus (48), Elber (83, 90)**

Un joc fără probleme. **HERTHA - DUISBURG 1-3: Preetz (68) - Wohlert (38), Osthoff (60), Spies (74).** Acum 19 ani, cu acelaşi scor, "Zebrele" au câştigat în capitală. De remarcat că Michael Preetz este un fost jucător al Duisburgului, el fiind şi autorul singurului gol din meciul tur.

Alt meci fără implicaţii majore în clasament: **SCHALKE - BIELEFELD 2-1: Van Hoogdalem (44, 78, ambele penalty) - Gerber (14).** Eliminat Wilmots (Schalke - min. 30). Cu doar 32 de goluri primite - record al camponatului - cei de la Schalke au primit o nouă poreclă: "Die Knappen" sau "Minimaliştii". Schimbat pentru a 25-a oară în acest campionat, Rene Eijkelkamp a stabilit un record al tuturor ediţiilor la acest capitol.

În jocurile următoare au fost implicate echipe care mai aveau de îndeplinit un obiectiv. **KÖLN - LEVERKUSEN 2-2: Munteanu (24), Scherr (61) - Feldhoff (83), Lottner (89)**, şi echipa din oraşul Domului retrogradează pentru prima oară de la înfiinţarea ligii. Astfel, singura formaţie care va participa la toate ediţiile Bundesligii a rămas Hamburg. Antrenorul oaspeţilor, Christoph Daum, care 17 ani a fost angajatul clubului din Köln, n-a avut milă de clubul la care s-a lansat!

ROSTOCK - KARLSRUHE 4-2 Neuville (30), Studer (45), Baumgart (67), Majak (73) - Hässler (30, 90). Fan al oaspeţilor, primul ministru Klaus Kinkel nu i-a putut ajuta pe alb-albaştrii să rămână în divizie. Şi când ne gândim că anul trecut KSC juca în Cupa UEFA (vă mai amintiţi nocturna de pe Giuleşti?) terminând a 6-a, iar acum a fost a 16-a, se poate spune că declinul lor este cel mai spectaculos din ultimii ani în Germania.

BOCHUM - 1860 MÜNCHEN 1-0: Schreiber (38) şi "Leii" münchenezi continuă să rămână fără victorie la Bochum de-a lungul anilor. Starul gazdelor, Dariusz Wosz, a ratat un penalty (al 5-lea din câte a beneficiat echipa sa în acest sezon).

STUTTGART - BREMEN 1-0: Djordjevic (73). Eliminat Bobic (min. 44). O adevărată finală pentru un loc în Cupa UEFA, Stuttgart încheind campionatul în poziţia a 4-a, ca şi acum un an. Krasimir Balakov a terminat în fruntea "scorerilor", cu 11 goluri marcate şi 17 pase decisive, în timp ce Bobic a fost eliminat pentru prima dată în carieră. Meciul zilei a fost totuşi în oraşul de reşedinţă al celebrului automobil Volswagen: **WOLFSBURG - GLADBACH 0-2: Effenberg (13), Wynhoff (35)**, fiind primul joc în care Gladbach nu a luat gol în deplasare în acest sezon. Oaspeţii formează singura echipă din istoria ligii care în ultimele două etape au "sărit" de pe locul 17 pe 15, salvându-se de la retrogradare. Cu 15 cartonaşe galbene în 1997-98, acelaşi Effenberg şi-a trecut numele pe primul loc la acest capitol în cei 35 de ani ai diviziei de elită germane.

Golgeteri: 22 goluri - Kirsten (Leverkusen), care câştigă al treilea titlu, doar Karl-Heinz Rummenigge putându-se lăuda cu aceeaşi performanţă (Pe Gerd Müller nu-l mai punem la socoteală, pentru că a câştigat acest titlu de 6 ori!): 21 goluri - Marschall (Kaiserslautern), 14 goluri - Chapuisat (Dortmund), Preetz (Hertha), 13 goluri - Polster (Köln), Pettersson (Gladbach), Präger (Wolfsburg), Jancker (Bayern), Bobic (Stuttgart), Winkler (1860).

Campionatul viitor începe la 15 august, ultima etapă în 1998 fiind programată pe 19 decembrie. În 1999 se va juca în perioada 20 februarie - 29 mai.

MARIUS BREAZU

CLASAMENT

1. K'LAUTERN	34	19	11	4	63-39	68	+17
2. BAYERN	34	19	9	6	69-37	66	+15
3. LEVERKUSEN	34	14	13	7	66-39	55	+4
4. STUTTGART	34	14	10	10	55-49	52	+1
5. SCHALKE	34	13	13	8	38-32	52	+1
6. ROSTOCK	34	14	9	11	54-46	51	0
7. BREMEN	34	14	8	12	43-47	50	-1
8. DUISBURG	34	11	11	12	43-44	44	-7
9. HAMBURG	34	11	11	12	38-46	44	-7
10. DORTMUND	34	11	10	13	57-55	43	-8
11. HERTHA	34	12	7	15	41-53	43	-8
12. BOCHUM	34	11	8	15	41-49	41	-10
13. TSV 1860	34	11	8	15	43-54	41	-10
14. WOLFSBURG	34	11	6	17	38-54	39	-12
15. GLADBACH	34	9	11	14	54-59	38	-13
16. KARLSRUHE	34	9	11	14	48-60	38	-13
17. KOLN	34	10	6	18	49-64	36	-15
18. BIELEFELD	34	8	8	18	43-56	32	-19

SPANIA

Antici s-a despărţit frumos de publicul de pe "Vicente Calderon"

Au mai rămas de jucat 90 de minute în Primera Division şi Real Madrid, graţie unui final dezamăgitor de campionat, va pierde probabil locul în Champions League, ultima şansă de-a evolua în această competiţie fiind legată de finala cu Juventus, de la Amsterdam, programată la 20 mai. Elevii lui Heynckes au pierdut surprinzător jocul de luni, 4 mai, de pe "Santiago Bernabeu", în faţa celor de la Zaragoza, cu scorul de 2-0! Iar sâmbăta trecută a urmat un nou eşec, al 6-lea în deplasare în această ediţie. **ESPAÑOL - REAL 1-0: Roberto (72).** A fost al 5-lea meci consecutiv fără înfrângere pentru catalanii lui Camacho, care ar putea prelua destinele madrilenilor din vară, la gazde lipsind Gâlcă, Ouedec şi Esnaider. Realul a obţinut doar 5 victorii afară în acest campionat şi nici una în retur!

De degringolada "albilor" a profitat **ATH. BILBAO**, bascii remizând la **MERIDA**, într-un joc pe viaţă şi pe moarte. A fost **0-0** şi în cazul în care Guerrero&Co. vor învinge în ultima etapă, clubul basc va evolua în toamnă în Liga Campionilor, tocmai în anul în care sărbătoreşte 100 de ani de activitate!

Alte 3 grupări se pare că au ratat acest obiectiv, nereuşind decât meciuri egale sau pierzând chiar în această penultimă etapă.

SOCIEDAD - TENERIFE 1-1: De Pedro (65 - penalty) - Emerson (40). Graţie primului gol marcat de Emerson în Spania, insularii mai speră să rămână în primul eşalon. La gazde a lipsit Gică Craioveanu, care a privit partida din tribună! Eliminat: Vjerklau (Tenerife, min 65).

SALAMANCA - MALLORCA 1-1: Gabi Popescu (75) - Amato (8) Joc foarte important pentru ambele formaţii, la Salamanca evoluând încă din primul minut atât portarul Stelea cât şi Gabi Popescu, cel care a marcat al 4-lea gol al său în acest sezon. Portarul lui Mallorca, argentinianul Roua, s-a accidentat, fiind înlocuit cu Quique.

OVIEDO - CELTA 3-1: Salinas (21-autogol), Ivan Iglesias (63), Losada (80) - Moises (72). Trupa din Vigo a pierdut pentru a 11-a oară un joc extern în acest campionat, dar rămâne în continuare în cursa pentru un loc în Cupa UEFA.

Pentru Radomir Antici nici că se putea o despărţire mai frumoasă de suporterii care l-au aplaudat de nenumărate ori în perioada în care a stat pe banca suferinţelor lui **ATL. MADRID.** Această echipă a spulberat-o pe **F.C. BARCELONA** cu **5-2**, prin golurile marcate de **Paunovici (23), Couto (39-autogol), Vieri(61, 86), Caminero (71) - Rivaldo (17), De La Pena (81).**

Italianul Vieri conduce în continuare în clasamentul golgeterilor, cu 24 de goluri, în timp ce brazilianul Rivaldo, care a ajuns la 19 realizări, a înscris un gol fenomenal, trimiţând o boltă de la 50 de metri (!), peste portarul Molina. În tribună s-a aflat şi viitorul tehnician al madrilenilor, Arrigo Sacchi, dar se pare că antrenorul iugoslav, care a condus timp de 3 ani pe Atletico va rămâne mult timp în inimile tuturor. Astfel o suporteră (!) aflată la vârsta a 3-a a declarat: **"Nu ştiu cum e Sacchi, dar Antici pentru noi este cel mai bun"**. Iar preşedintele Jesus Gil, care va porni din viitorul campionat cu al 22-lea antrenor din timpul gestiunii sale, a spus: **"Antici îmi este prieten şi nu pot să-i spun decât la revedere şi nu adio!"**

Goluri multe au fost şi pe "Riazor". **CORUÑA - COMPOSTELA 2-6: Naybet (33), Djalminha (41) - Sion (9, 56, 72), Bellido (22), Fabiano (63, 81).** În precedentele confruntări pe terenul alb-albaştrilor Compostela a marcat doar 3 goluri pentru ca acum în doar 90 de minute să înscrie de 6 ori! Gazdele au apărut ca o echipă aflată deja în vacanţă în acest derby al Galiciei.

Şi două rezultate mai puţin aşteptate. **BETIS - SANTANDER 0-2: Bestchastnich (48), Arpon (78).** Alb-verzii au jucat din minutul 22 în 10 oameni, portarul titular Prats fiind eliminat. Astfel a debutat tânărul Pinto, cel care şi-a salvat echipa de un eşec şi mai sever. Cu această ispravă oaspeţii şi-au asigurat locul în prima ligă, în timp ce Betis poate pierde şi... Cupa UEFA!

VALENCIA - GIJON 2-2: A. Ilie (27), Claudio Lopez (70) - Miguel (39), David Cano (41). Cine credea că tocmai modesta Gijon îi va reduce la tăcere pe cei 45.000 de fani ai gazdelor, spulberând astfel şansele Valenciei de-a evolua în cupele europene, într-un joc în care a revenit portarul Zubizaretta şi în care argentinianul Claudio Lopez a văzut cartonaşul roşu, cu 3 minute înainte de final, după ce vinerea trecută a semnat o prelungire a contractului cu gruparea antrenată de Claudio Ranieri. Gijon a obţinut a 5-a remiză externă, fiind singura echipă care n-a reuşit nici o izbândă în deplasare.

În fine, **ZARAGOZA - VALLADOLID 0-0**, alb-violeţii fiind la al 4-lea joc fără gol primit.

Vineri, 15 mai, în ultima etapă se vor întâlni: **Celta - Merida, Ath. Bilbao - Zaragoza; Valladolid - Español; Real - Betis; Santander - Atl. Madrid; Barcelona - Salamanca; Mallorca - Sociedad; Tenerife - Valencia; Compostela - Oviedo; Gijon - Coruña.**

■ **GHIŢĂ OCHIŞOR**

CLASAMENT

1. BARCELONA	37	23	5	9	77-52	74	+20
2. BILBAO	37	16	14	7	51-42	62	+8
3. SOCIEDAD	37	15	15	7	59-37	60	+3
4. REAL	37	16	12	9	62-45	60	+6
5. MALLORCA	37	16	12	9	55-38	60	+6
6. BETIS	37	17	8	12	49-49	59	+2
7. ATL.MADRID	37	15	12	10	78-56	57	0
8. CELTA	37	16	9	12	52-47	57	+3
9. VALENCIA	37	16	7	14	56-49	55	-2
10. ESPANOL	37	12	16	9	44-31	52	-5
11. VALLADOLID	37	13	10	14	36-47	49	-5
12. ZARAGOZA	37	12	12	13	45-52	48	-9
13. CORUNA	37	11	13	13	41-46	46	-11
14. SANTANDER	37	12	9	16	46-54	45	-9
15. SALAMANCA	37	11	9	17	42-45	42	-15
16. TENERIFE	37	10	12	15	41-55	42	-12
17. COMPOST.	37	10	11	16	55-66	41	-13
18. OVIEDO	37	9	13	15	36-50	40	-17
19. MERIDA	37	9	12	16	33-51	39	-18
20. GIJON	37	2	7	28	31-77	13	-41

VIALLI ÎNGROAPĂ "TRĂPAŞII"

Cea de-a 99-a ediţie a primei ligi engleze şi-a dat duminică seara ultimele verdicte, odată cu disputarea rundei finale, a 38-a.Everton Liverpool şi-a asigurat prezenţa în cel de-al 45-lea sezon consecutiv în eşalonul de elită graţie golaverajului, în dauna lui Bolton Wanderers, iar Blackburn Rovers a obţinut la mustaţă cel de-al 4-lea loc calificant pentru Cupa UEFA.

Deşi le-ar fi fost suficient doar un egal, "trăpaşii" nou-promovaţi de la Bolton au retrogradat, ca şi în 1996: **CHELSEA - BOLTON 2-0**. 34.845 spectatori au asistat la succesul unor gazde dezinteresate, care abia la pauză i-au aliniat pe antrenorul Vialli, Poyet şi Di Matteo, unul dintre substituiţi fiind Dan Petrescu, dezamăgitor în joc. Şi **Luca Vialli** n-a avut milă de Bolton, deschizând scorul în **minutul 73**, la deschiderea tânărului **Jody Morris**, care a bătut la rândul său ultimul cui în coşciugul oaspeţilor, pe contraatac, în minutul 89. Bolton, cu doar două victorii externe în campionat, 1-0 la Southampton în prima etapă (!) şi 3-1 la Villa pe 25 aprilie, plus alte doar 5 egaluri în deplasare, a retrogradat datorită celor 5 goluri în plus primite faţă de Everton! "Trăpaşii" lui Colin Todd au suferit doar al 3-lea eşec în ultimele 9 etape, dar ocaziile din prima repriză, când Chelsea a scos de 3 ori din preajma liniei porţii şuturile lui Sheridan, Fish şi Frandsen, i-au costat decisiv. Bolton a căzut în formula: Branagan - Cox, Bergsson (72, Johansen), Fish, Taggart, Phillips (75, Salako) - Thompson, Sheridan, Frandsen - Blake, Taylor (67, Giallanza) Astfel, toate cele 3 nou-promovate, Bolton, Barnsley şi Crystal Palace, au retrogradat la loc în liga secundă.

"Caramelele" de la Everton Liverpool aû scăpat la mustaţă, graţie victoriei lui Chelsea, numele lui Vialli fiind scandat minute în şir de 40.109 spectatori de pe Goodison Park. De altfel şi în urmă cu 4 ani, când Stuart a marcat pentru Everton în minutul 81 al ultimei etape, "caramelele" le-au mulţumit din inimă tot celor de la Chelsea, care i-au retrogradat pe cei de la Sheffield United în minutul 90! A fost **EVERTON - COVENTRY 1-1**. Farrelly (6, şiret din vole de la 11 metri, bară-gol sub transversală) - Dublin (89, cu capul). Oaspeţii, care n-aveau nici un interes, i-ar fi putut îngropa pe cei de la Everton dacă ar fi marcat în ultimele secunde, când au atacat furibund. În minutul 86, încă la 0-1, Barmby ar fi putut încheia emoţiile lui Everton, dar penalty-ul său a fost parat de suedezul Hedman. Everton, cu 9 titluri de campioană a Angliei, cu 5 cupe ale Angliei, o Cupă a Cupelor, rămâne astfel cu doar două retrogradări la activ, în 1930 şi '51, din '54 fiind neîntrerupt în prima ligă. Tânărul internaţional irlandez Gareth Farrelly, preferat de antrenorul Kendall în locul francezului Madar, a deschis scorul pentru Everton cu al 1000-lea gol din ediţia 1997-'98!

Trupa lui Roy Hodgson s-a alăturat lui Liverpool, Chelsea şi Leeds United pe lista de Cupa UEFA, dintr-un grup de 5 echipe cu şanse mai mari sau mai mici de calificare: **BLACKBURN ROVERS - NEWCASTLE 1-0. Chris Sutton (88)**, cu o lovitură liberă directă de la 18 metri, cu care i-a egalat pe lista puncherilor cu reuşite numai în campionat pe Michael Owen (Liverpool) şi Dion Dublin (Coventry), aflaţi în frunte cu câte 18 goluri fiecare. Eliminat: Batty (N) - 65.

Dacă n-ar fi marcat Sutton, Aston Villa ar fi fost trupa care s-ar fi calificat direct pentru Europa, după înfrângerea noii campioane: **ASTON VILLA - ARSENAL 1-0. Yorke (37 - penalty). Eliminat Ehiogu (AV) - 24.** Dar aşa, Villa speră ca "albaştrii" de la Chelsea să câştige Cupa Cupelor şi să elibereze astfel un loc calificant pentru UEFA. Victorii tardive pentru ex-campioană: **BARNSLEY - MANCHESTER UTD. 0-2, Cole (5), Sheringham (76)**, respectiv pentru două grupări cu gândul la UEFA: **DERBY CO - LIVERPOOL 1-0. Wanchope (63)**, **şi WEST HAM - LEICESTER 4-3: Lampard (15), Abou (31 şi 74), Sinclair (65) - Cottee (60 şi 83), Heskey (66)**.

În fine, fără semnificaţie deosebită, **CRYSTAL PALACE - SHEFFIELD 1-0: Morrison (90), LEEDS - WIMBLEDON 1-1 (Haaland 82 - Ekoku 88) şi TOTTENHAM - SOUTHAMPTON 1-1 (Klinsmann 27 - Le Tissier 21).**

În alte meciuri, jucate la mijlocul săptămânii trecute, **MANCHESTER UTD - LEEDS 3-0 Giggs (6), Irwin (32 - penalty), Beckham (60), CRYSTAL PALACE - WEST HAM 3-3 şi LIVERPOOL - ARSENAL 4-0! Marcatori Ince (2), Owen şi Bjornebye.**

MIHAI COMŞULEA

CARLING PREMIERSHIP

1. ARSENAL	38	23	9	6	68-33	78	+21
2. MAN. UTD.	38	23	8	7	73-26	77	+20
3. LIVERPOOL	38	18	11	9	68-42	65	+8
4. CHELSEA	38	20	3	15	71-43	63	+6
5. LEEDS	38	17	8	13	57-46	59	+2
6. BLACKBURN	38	16	10	12	57-52	58	+1
7. ASTON VILLA	38	17	6	15	49-48	57	0
8. WEST HAM	38	16	8	14	56-57	56	-1
9. DERBY CO.	38	16	7	15	52-49	55	-2
10.LEICESTER	38	13	14	11	51-41	53	-4
11.COVENTRY	38	12	16	10	46-44	52	-5
12.SOUTHAMPT.	38	14	6	18	50-55	48	-9
13.NEWCASTLE	38	11	11	16	35-44	44	-13
14.TOTTENHAM	38	11	11	16	44-56	44	-13
15.WIMBLEDON	38	10	14	14	34-46	44	-13
16.SHEFFIELD	38	12	8	18	52-67	44	-13
17.EVERTON	38	9	13	16	41-56	40	-17
18.BOLTON	38	9	13	16	41-61	40	-17
19.BARNSLEY	38	10	5	23	37-82	35	-22
20.CRYS.PALACE	38	8	9	21	37-71	33	-24

AVANPREMIERĂ LA FINALA CUPEI CUPELOR

13 MAI VA PURTA NOROC "ŞVABILOR" LUI RĂDUCIOIU SAU LONDONEZILOR LUI PETRESCU?

Mâine, la Stockholm, finala Cupei Cupelor va opune pentru a doua oară în istoria competiţiei echipe din Anglia şi Germania. În 1965, la Londra, West Ham United întrecea în meciul cu trofeul pe masă gruparea müncheneză TSV 1860 cu scorul de 2-0, prin golurile aripei drepte Sealey, în doar 3 minute, la mijlocul reprizei secunde. Până astăzi, englezii au în palmares şapte victorii în cea de-a doua competiţie europeană (1963 - Tottenham Hotspur, 1965 - West Ham, 1970 - Manchester City, 1971 - Chelsea, 1985 - Everton, 1991 - Manchester Utd., 1994 - Arsenal), aşadar nu mai puţin decât 4 cluburi din capitala Londra triumfând în C2, în tinp ce vest germanii au câştigat Cupa Cupelor în patru rânduri (1966 - Borussia Dortmund, 1967 - Bayern München, 1977 - Hamburger SV, 1992 Werder Bremen, iar esticii de la FC Magdeburg - acum în liga a patra - au terminat victorioşi în 1974).

Bilanţul general al întâlnirilor englezo-germane de-a lungul timpului în cele 3 competiţii cuprinde 61 de meciuri, insularii câştigând 27, germanii 23, 11 jocuri terminându-se nedecis. Cu un golaveraj favorabil de 94-80 şi 18 calificări faţă de 12 ale adversarilor, englezii continuă să conducă în jocurile directe.

CHELSEA F.C. LONDON

După 27 de ani, "albaştrii" de pe malul Tamisei revin în finala Cupei Cupelor. Pe 19 mai 1971, la Atena, Zoco egala pentru Real Madrid în ultimul minut golul reuşit de Peter Osgood, pentru ca în rejucarea de peste numai două zile John Dempsey şi acelaşi Osgood să tranşeze disputa încă din prima repriză, scor final 2-1, Chelsea lui Dave Sexton devenind astfel al 8-lea club englez din totalul celor 13 care au cucerit unul dintre cele 3 trofee europene.

Fondat în 1905 de fraţii Mears, clubul de la arena Stamford Bridge se laudă cu un singur titlu de campioni ai Angliei, în îndepărtatul 1955, cu două Cupe ale Angliei, în 1970 şi '97, plus tot atâtea Cupe ale Ligii, în 1965 şi pe 29 martie 1998, 2-0 în finala cu Middlesbrough. Aşadar, Gianluca Vialli, devenit joi 12 februarie al 20-lea antrenor din istoria trupei actualmente prezidată de Ken W. Bates, înlocuindu-l pe Ruud Gullit, demis în condiţii controversate, a pus deja mâna pe un trofeu în scurta sa carieră pe banca tehnică. Dintr-un lot de 14 karate, plin de străini, probabil în absenţa lui Zola, accidentat, ex-juventinul i-ar putea prefera pe **De Goey-Clarke, Leboeuf, Duberry, Le Saux-Petrescu, Poyet, Di Matteo, Wise (cpt.) - Hughes şi... Vialli**.

În două rânduri, acum peste 30 de ani, Chelsea a eliminat grupări germane, în turul I al Cupei UEFA 1956-'58, 1-0 şi 2-3 cu Eintracht Frankfurt, şi în sferturile aceleiaşi competiţii, în ediţia '65 - '66, 1-0 şi 2-2 cu TSV 1860 München.

Iată drumul lui Petrescu & Co. spre finala de mâine:

- 2-0 şi 2-0 cu Slovan Bratislava, goluri Di Matteo şi Granville, respectiv Vialli şi Di Matteo, în turul I;
- 7-1 şi 2-3 cu Tromso, marcatori Vialli (3), Petrescu (2), Zola şi Leboeuf, respectiv Vialli (2), în turul II;
- 3-1 şi 2-1 cu Real Betis Sevilla, goluri Sinclair, Di Matteo şi Zola, respectiv Flo (2), în sferturi;
- 3-1 (goluri Poyet, Zola, Hughes) şi 0-1 cu Vicenza, în semifinale.

De notat că formaţiile germane au câştigat ultimele 3 confruntări directe cu grupări din Albion, învingând în ambele manşe (golaveraj 15-6), ultimul succes englez datând de aproape 5 ani, Norwich City, 2-1 la München, cu Bayern.

VfB STUTTGART

Club fondat la 9 septembrie 1893, care se poate lăuda cu patru titluri de campioană a Germaniei (ultimul în 1992) şi cu trei victorii în Cupa Germaniei, bineînţeles ultima în vara anului trecut (fiind prezent pentru a doua oară într-o finală europeană). Preşedintele grupării şvabilor este Gerhard Mayer Vorfelder, ministrul de finanţe al landului Baden Württenberg, conducerea tehnică fiind asigurată din 14 august 1996 de Joachim Löw, născut la 3 februarie 1960, fost jucător de prima ligă la Stuttgart, Eintracht Frankfurt şi Karlsruhe, aflat la ultimul meci pe bancă, fiind concediat.

Până la finala de mâine, alb-roşii au trecut de următoarele formaţii:

- turul I: 3-1 (goluri Bobic 2, Akpoborie) şi 2-1 (Akpoborie 2) cu Vestmannaeyar (Islanda).
- turul al II-lea: 4-0 (Bobic 2, Akpoborie 2) şi 2-4 (Verlaat, Poschner) cu belgienii de la Germinia Ekerren.
- sferturi: 1-1 (Poschner) şi 2-0 (Balakov 2) cu Slavia Praga.
- semifinale: 2-1 (Akpoborie, Bobic) şi 1-0 (Bobic) cu Lokomotiv Moscova.

Finala îi va prinde pe germani descoperiţi în câteva posturi cheie: fundaşul Spanring şi liberoul Verlaat sunt suspendaţi pentru cumul de cartonaşe galbene. În locul celor doi, ar putea evolua Schneider şi Yakin. Iată şi formaţia probabilă: **Wohlfahrt - Schneider, Yakin, Berthold - Haber (Hagner), Soldo, Poschner, Stojkovski - Balakov - Akpoborie, Bobic (Ristic)**.

Stuttgart a întâlnit până acum două formaţii engleze în cupe, pe Burnley, în sezonul 1966-67 al Cupei UEFA (turul I) de care a fost eliminată cu scorurile de 1-1 şi 0-2, şi pe Leeds, 3-0 şi 0-3, pierzând cu 1-2 în rejucarea de pe Camp Nou calificarea în turul II al Cupei Campionilor '92 - '93.

O precizare necesară: iniţialele clubului reprezintă prescurtarea de la Verein für Ballsportarten", adică Asociaţia sporturilor cu mingea.

MARIUS BREAZU
&MIHAI COMŞULEA

UNGARIA

HALADAS ŞI FC STADLER AU DAT BĂTĂI DE CAP PRONOSPORTIŞTILOR

Marea surpriză a etapei a 30-a furnizat-o **HALADAS**, grupare din subsolul clasamentului, care s-a impus la Budapesta, tocmai în fief-ul campionilor "en-titre", **MTK**, cu **1-0**, graţie golului marcat de **Negrău (52)**, cel care a fructificat una din puţinele ocazii avute de oaspeţi. MTK a evoluat mai mult cu gândul la finala cupei, care se va disputa miercuri, 13 mai, cu lidera Ujpest. În cazul în care alb-violeţii vor câştiga titlul, MTK va reprezenta Ungaria în Cupa Cupelor, indiferent de rezultatul jocului.

Şi pentru că am adus vorba de titlu, trebuie precizat faptul că duminică, 17 mai, se va disputa marele derby Ferencvaros - Ujpest, care poate decide în mare măsură campioana acestei ediţii. La finele săptămânii trecute, ambele formaţii au obţinut victoria. **UJPEST - DEBRECEN 5-0: Hertzeg (18, 75), Toth (22), Petö (62), Eszenyi (88)**. Joc bun, goluri spectaculoase şi aplauze meritate din partea celor 8.000 de spectatori.

GYÖR - FERENCVAROS 2-3 Ferenczi (48), Szarvas (58) - Lipcsei (41), Dragoner (53), Niicenko (76). La acest joc tribunele stadionului din Györ s-au dovedit a fi neîncăpătoare. Toţi cei prezenţi, 26.000 de spectatori, 5.000 sosiţi de la Budapesta, au fost de acord că au asistat la una dintre cele mai reuşite întâlniri din ultimii ani. Golul doi al oaspeţilor a fost marcat de Dragoner, care a reluat în plasă o minge respinsă de portarul lui Györ, după un penalty executat de Miriuţă.

Echipa lui Florin Călin a obţinut 3 puncte foarte importante în tentativa de a evita barajul pentru rămânerea în prima ligă.

KISPEST - VAC SAMSUNG 2-1: Borgulya (28), Urbany (82) - Ven (52). Gazdele s-au impus greu, mai ales că au jucat din minutul 70 în inferioritate numerică, Plokai fiind eliminat. În ultimele 4 etape, programul lui Kispest este următorul: cu Tiszakécske (acasă), cu Zalaegerszeg (deplasare), cu Györ (a) şi cu Ujpest (d).

Evoluţie interesantă a scorului şi rezultat final surprinzător: **GAZSZER AGARD - FC STADLER 3-3: Tieber (40), Szekeres (71), Puskas (77) - Karolyi (6, 26, 29)**. "Cenuşăreasa" primei divizii a condus după aproape o jumătate de oră la un scor de forfait, gazdele reuşind apoi o miraculoasă egalare, asta şi după ce Vincze, de la FC Stadler, a văzut cartonaşul roşu, în min. 60.

Au mai fost înregistrate 3 succese la limită pe teren propriu, şi o remiză: **TISZAKÉCSKE - VIDEOTON 2-1: Szanto (20), Török (59) - Urbonas (46).**

SIOFOK - BVSC BUDAPESTA 2-1: Pest (67), Györi (88 - penalty) - Kiss (30).

ZALAEGERSZEG - BÉKÉSCSABA 1-0: Arany (36).

DIOSGYÖR - VASAS 1-1: Kulcsar (54) - Kuntici (60).

În clasamentul celor mai prolifici jucători conduc **Tieber** (Gazszer) şi **Vaczi** (Vasas), ambii cu 16 goluri, urmaţi de **Hamory** (Vasas), cu 15 reuşite, **Feher** (Györ) şi **Orosz** (MTK), ambii cu 13 goluri, **Ilea** (Debrecen), cu 12 goluri. Românii **Caşoltan** (Zalaegerszeg) şi **Kulcsar** (Diosgyör) au înscris câte 9 goluri fiecare.

ŞTEFAN MARTON

N.B.1

1. UJPEST	30	20	7	3	54-21	67	+22
2. FERENCVAR.	30	19	5	6	57-36	62	+17
3. VASAS	30	17	6	7	59-34	57	+12
4. MTK BUDAP.	30	16	6	8	51-31	54	+9
5. GYOR	30	15	8	7	40-27	53	+8
6. ZALAEG.	30	13	4	13	49-39	43	-2
7. GAZSZER A.	30	10	12	8	48-40	42	-3
8. VAC SAMS.	30	12	6	12	39-44	42	-3
9. BVSC BUDAP.	30	11	8	11	42-37	41	-4
10.DIOSGYOR	30	11	7	12	40-35	40	-5
11.DEBRECEN	30	11	7	12	40-45	40	-5
12.SIOFOK	30	11	6	13	35-38	39	-6
13.HALADAS	30	8	8	14	34-41	32	-13
14.KISPEST	30	9	5	16	33-48	32	-13
15.VIDEOTON	30	7	8	15	38-49	29	-16
16.BEKESCSABA	30	7	8	15	25-50	29	-16
17.TISZAKECSKE	30	6	8	16	33-68	26	-19
18.STADLER	30	3	9	18	24-58	18	-27

În lumea dezvoltată cea mai eficientă reclamă este cea legată de SPORT!

FOTBAL vest vă oferă ACUM, AICI, această şansă, pentru că:

- Spre deosebire de celelalte ziare locale, este difuzat în judeţele ARAD + BIHOR + CARAŞ-SEVERIN + HUNEDOARA + TIMIŞ
- Este citit de populaţia activă, dinamică, "trecut din mână în mână"
- Reclama Dvs. în "Fotbal vest" nu este înghesuită în pagini exclusiv publicitare, ci este evidenţiată distinct, alături de cele mai interesante articole sportive

1900 Timişoara, str. Paris 2A ✦ Tel./fax: 056.190.656;190.128

ÎN AȘTEPTAREA MECIULUI UMT-CFR CLUJ

CHIMIUC: "Dacă orașul Timișoara îmi cere ajutorul, mă duc să adun frunze din parc!"

PAG 2

ADEVĂRUL LUI GIUCHICI

"Anghel este piaza rea a clubului Politehnica!"

PAG 9

FOTBAL vest

Anul VIII Nr. 320 ● 19-25 mai 1998 ● 2000 lei

Se difuzează în ARAD, BIHOR, CARAȘ, HUNEDOARA, TIMIȘ

■ MAGNET ■ MAGNET ■ MAGNET ■ MAGNET ■

La Vecchia Signora a întinerit la... Timișoara

Vocea Porumbelului la Cina

(Nu iese fum fără zvon, nici salvare cu Stella Artois)

În toamnă, în actuala ediție de campionat, la Câmpulung, Poli debuta cu o înfrângere... Nimic neobișnuit... S-a spus că se întâmplă și la case mai mari... **"Tot Poli va promova"**, afirma toată lumea! Campionatul a continuat și a venit bomba! Poli a pierdut acasă cu Satu Mare, echipă care probabil nici nu visa pe atunci că va ocupa locul 1! **"Nu-i nimic, tot Poli va promova"**, spunea lumea punând totul pe seama unui accident nefericit... A venit apoi înfrângerea, tot acasă, cu Alba Iulia! Deși lumea a început să se cam strâmbe, sloganul a rămas același: **"Tot Poli va promova!"** O spuneau de altfel toți antrenorii celorlalte echipe din Divizia B2, cărora parcă nu le venea să creadă că Poli poate fi așa ușor bătută! Poli, la care jucau (și joacă) foștii divizionari A: Urai, Țurcaș, Stoicov, Ivan, Pelici, Velcea, Kovacs, Stoican, Bealcu, George Radu, Călin, Sasu, Vlaicu,...În iarnă, în "Regele Ferdinand", se făceau calcule... **"Avem toate șansele! Poli va promova, dacă în primele 6 etape..."** Și s-au dus primele 6 etape, și s-au mai dus încă 6 și sloganul s-a schimbat: **"N-are cum să cadă Poli!"** Slogan schimbat repede, dar la fel de nefondat ca și primul! Nefondat din moment ce Poli e deja cu un picior și... trei sferturi în groapă! De ce? Foarte simplu! Jucătorii, cum probabil se autointitulează cei ce stau cu mâinile în șolduri (specificație evidențiată în special pentru Velcea), au fost mereu convinși: **"Cum să cadă Poli? Tot ne rezolvă un meci conducerea!"** Conducere care era convinsă că va fi... salvată de echipă! Conducere e mult spus, dacă e să ne referim la membrii fondatori! **"Fondatorii / Rușinea Timișorii!"** (sic! n-am găsit altă rimă)! Uite că fondatorii stau în continuare cu mâinile în șold și cu platele lor funduri lipite de scaune și se întreabă cum de Poli cade? Și uite **că ca**de! Sigur că era ușor să fii fondator când dolarii de pe Timofte curgeau la club. Sigur că pentru Boiț a fost elegant să-și dea demisia când banii s-au terminat! Cu banii din '93, și Stan și Bran puteau conduce clubu'! Bran a plecat! Stan a rămas cred să sugă și ultima așchie de "Stella Artois"! Pentru că am uitat ultimul vers din poezia mea din numărul trecut: **"De la nașu pân' la fina / de la Mitrescu la Gina"** / și urmează... **"Totu' trece pe la Cina!"**

ION GOLUMBU

GLISSANDO

PESTICIDE MICROAMBALATE

Regent (fiolă 2 ml.) *Sevin* (plic 10 gr.)
Victenon (plic 8 gr.) *Decis* (fiolă 5 ml.)
Fastac (fiolă 2 ml.) *Sinoratóx* (300 gr.)
Turdacupral (plic 100 gr) *Neoron* (fiolă 10 ml.)
Promedon (plic 40 gr.) *Piatră vânătă* (1 kg)
Sintogrill (plic 100 gr.) *Ridomil* (plic 25 gr.)

SEMINTE

Castraveti Fasole Varza Salata
Patrunjel Ardei Tomate Ceapa
Dovlecei Ridichi Mazare Vinete

ÎNGRĂȘĂMINTE CHIMICE

Azotat de amoniu Complexe N.P.K

OLTCHIM S.A.
Râmnicu Vâlcea

Vă oferă prin reprezentantul său autorizat în județul Timiș,

GLISSANDO *Agrochemicals*

pesticide la preț de fabrică
(adaos comercial 0%)

ICEDIN, OLTISAN, TREFLAN, NABU, BUTIZIN, ACENIT, DIIZOCAB, DECIS, FASTAC, FENDONĂ, TURDACUPRAL, DMA 6, BUCTRIL, TOPSIN etc.

Produsele pot fi achizitionate inclusiv pe CUPOANE.

Depozit central:Timișoara, Str. Gării Nr.15 (7 - 18)
Tel: 19.46.29; mobil: 092-27.39.82

Magazin:Timișoara, Str. Telegrafului Nr.1 (9 -17)
(vis-a-vis de Fabrica de Ciorapi) Tel: 22.55.78

NOU! ■MAGNET■

oferă câte un CADOU

fiecărui client care cumpără un produs electrocasnic

TEFAL SAU Rowenta

MAGAZINUL DE ELECTROCASNICE Str. Ungureanu
nr. 17 (vizavi de Clinicile Noi) Tel. 056-191.005

TOP ȘI ANTI TOP

ÎNTRE
CEZAR...

1. **UTA.** La finele turului bilanțul jocurilor externe ale alb-roșilor arăta astfel: **8 0 0 8 7-20 0 puncte!**

În această primăvară arădenii au următoarea carte de vizită în deplasare: **8 3 3 2 10-11 12 puncte**!

Sincere felicitări tânărului președinte Marin Lupaș și antrenorului Francisc Tisza și grupului de investitori italieni.

2. **VEGA DEVA**. Puțini au fost cei care acordau șanse de supraviețuire acestei formații. Un merit deosebit pentru salvarea de la retrogradare, obiectiv ca și îndeplinit, îi revine antrenorului Ionel Stanca, sub bagheta sa obținându-se cu 10 puncte în plus față de zestrea acumulată în tur.

.....

4215. **POLI**. Mai sunt 180 de minute din acest campionat și alb - violeții sunt cu un picior în Divizia C. Dacă nu se va evita retrogradarea toți cei care au contribuit la "bunul" mers al echipei pe parcursul acestui sezon umilitor ar trebui să efectueze prima deplasare din viitoarea ediție pe jos. Și primul meci să aibă loc la Prundul Bârgăului!

.....

5997. **CFR CARANSEBEȘ.** Aflați într-o situație disperată, feroviarii au dat cu bățu-n baltă, încasând un sac de goluri la Stoina.

.....

6951. **CORVINUL**. La Pitești hunedorenii au încasat mai mult de un sfert din totalul golurilor primite în precedentele 15 deplasări. Nu-i plăcut să fii lovit în plină figură de... o Dacie!

....

9653 **CFR TIMIȘOARA**. Vacanța de vară se apropie cu pași mari. Vine vremea concediilor și buzunarele sunt goale. E foamete peste tot, chiar și la Gara Mare. Și atunci e... aur să te viziteze o echipă ca Minaur! Trăiască România, trăiască tricolorul și fotbalul cu care ați mințit poporul!

CAMERA ASCUNSĂ A LUI FOTOFUCHS

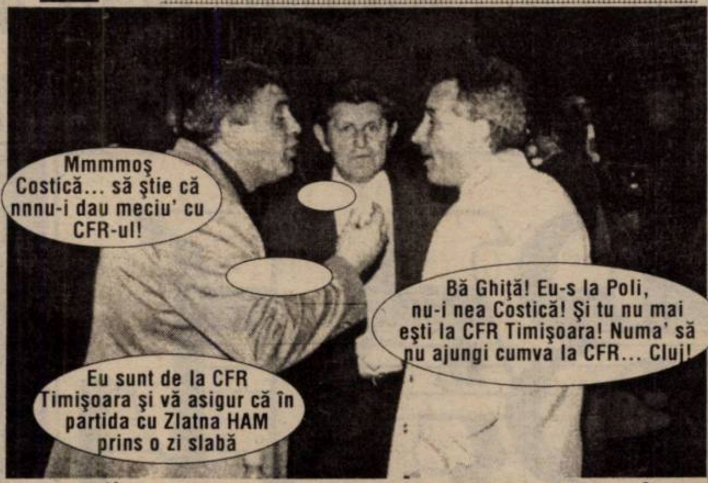
Mmmmoș
Costică... să știe că
nnnu-i dau meciu' cu
CFR-ul!
Bă Ghiță! Eu-s la Poli,
nu-i nea Costică! Și tu nu mai
ești la CFR Timișoara! Numa' să
nu ajungi cumva la CFR... Cluj!
Eu sunt de la CFR
Timișoara și vă asigur că în
partida cu Zlatna HAM
prins o zi slabă

GHIȚĂ CHIMIUC ȘI DAN FIRIȚEANU, SURPRINȘI ÎN HAITĂ DE HORAȚIU BUGARIU, UN OM PENTRU CARE... CÂINI LATRĂ, CARAVANA TRECE!

URECHEA CIULITĂ

GHIȚĂ CHIMIUC, referitor la partida UMT - CFR Cluj, în care o victorie a gazdelor ar putea-o salva pe concitadina Poli de la retrogradare: **"Dacă orașul îmi cere ajutorul, mă duc să fac muncă voluntară în parc, la strâns frunze..."**

MIHAI JIVAN, referindu-se la meciul UTA - ASA Tg. Mureș, de mâine, 20 mai: **"Promitem să jucăm astfel încât să demonstrăm creșterea pe care am arătat-o în retur."**

DANCIU, jucător la Vega Deva, la finele partidei cu Poli, pe culoarul de la vestiare, către ziariștii prezenți: **"Nu-i nimeni de la PRO Sport pe aici, să fi văzut așa-zisul aranjament între noi, Poli și Corvinul!?"**

SORIN BURLOI, arbitrul întâlnirii UMT - UTA, către spectatori: **"Ce mă huiduiți, că v-am dat 11 metri?"**

IMI VASCKO, vârful accidentat al CFR-ului, la finele meciului pierdut de colegii săi cu Minaur Zlatna: **'Dacă aș fi conducător, le-aș fi dat prime și ziariștilor"**, atacantul feroviarilor nemairăspunzând apoi întrebării lui Bugs Bunny: **"De ce, ca să nu scrie de blat?"**

VIOREL VANCEA, ex-vicepreședinte UTA: **"În ziua de astăzi oamenii de afaceri fac fotbal, iar fotbaliștii trebuie să se apuce de afaceri."**

EMILIAN DIACONESCU, către secundul UMT-ului, Doru Miclăuș: **"Când vine Pasini din Italia, îți comand o perucă Errea!"**

BUGS BUNNY

PLICUL CU SURPRIZE

● **ALEX ENE - TIMIȘOARA:** Nici o problemă pentru criticile aduse, mai ales că vin din partea unui cunoscător și iubitor al fotbalului. Dar câteva precizări sunt totuși necesare. Cred că la momentul respectiv s-a scris atât despre Pascu cât și despre Boiț (pe care-l caracterizați și dvs. ca adevăratul gropar al clubului) cu cuvinte tranșante, care au arătat clar poziția Fotbal Vest-ului. Dovada că nici pe Anghel nu-l ține nimeni "în brațe", vă public părerea dvs., foarte pertinentă dealtfel: "**Stelică Anghel, la nici unul din cele două mandate nu a scos o vorbă împotriva celor doi, un adevărat om din umbră, care niciodată nu a ieși în față, dar a profitat de starea de fapt care domnea la club și nu a luat nici o măsură.**" Fuziunea cu UMT-ul a fost considerată de la început o bazaconie a personajului dvs. favorit, fapt pentru care nu i s-a dat nici o importanță. Pentru schimbarea formei juridice a clubului și preluarea de o firmă (fie RIPS, sau oricare alta) e nevoie de autodizolvarea actualei conduceri. Credeți în așa ceva? Elocventă este declarația unui angajat al clubului care cu câtva timp în urmă declara foarte senin: "**Noi suntem proprietarii clubului. Și dacă ajungem în liga a 7-a. Ce vă interesează pe voi (Fotbal Vest) cum merge Poli? Care patron de butic trebuie să explice presei de ce afacerile îi merg bine sau rău?**"

● **TIBI RÂMNEANȚU - TIMIȘOARA: "De ce vă încăpățânați să faceți respirație «gură la gură» unui mort? Poli a murit! Poli și-a pierdut esența! Timișoara are nevoie de un nou club, cu adevărat reprezentativ".** Deocamdată, în România fotbalul nu este o afacere din care un investitor să reușească un câștig semnificativ. De aceea, crearea unui club cu adevărat profesionist în actuala conjunctură este greu de închipuit.

● **MĂDĂLINA MINCULESCU - REȘIȚA**: Ideea unui concurs cu tema doar C.S.M.R. ar încânta cititorii din Arad sau Deva de exemplu, cât ți-ar place și ție un concurs cu tema «Poli». Revenind la dorința ta de a afla vârsta tinerelor talente reșițene, ți-i prezint în funcție de anii de naștere: 1978 - Lucian Dobre, Cosmin Filip; 1979 - Ciprian Fiat, Lucian Bădăluță, Laurențiu Ardelean, Roland Zimmer, Adrian Păuna, Lucian Pițurnea; 1980 - Valentin Agachi, Octavian Benga, Marius Mozici, Alin Suciu, Dănuț Ifca, Flavius Roman, Ion Hamat; 1981 - Alin Gurici, Florin Riteș, Grațian Manef; 1982 - Marius Radu, Marius Sandru; 1983 - Cristian Zimmerman.

IVAN DE LA PANĂ

P.S. Aștept scrisorile dvs. la C.P.490, O.P.3. TIMIȘOARA 1900

După cum am anunțat deja în numărul precedent, câștigătorul concursului din luna aprilie este dl. AUREL POP din Reșița, Aleea Tușnad, Bl.4, Sc.C, Ap.7. Din motive necunoscute, dl. Pop nu ne-a contactat până în prezent. Așteptăm în continuare un semn din partea domniei sale (tel. 056/190656 sau 190128) până duminică 24 mai. În caz contrar vom organiza o nouă tragere la sorți.

ÎNTREBAREA CARE VINE MARȚI:

Câte retrogradări mai trebuie să înregistreze Poli pentru ca membrii fondatori să accepte îndemnul nostru "AFARĂ TOȚI"?

REPLAY

■ Când vine vorba de tricolori, există șansa ca știrile debitate de organele de presă să te lase perplex. Recent, înainte de plecarea în pregătirea centralizată de la Poiana Brașov, Generalul a ținut o conferință de presă din care, așa cum ne așteptam, au reieșit o serie de chestii interesante, dar în același timp, penibile. Am aflat că federația este "pe minus" financiar, în cazul în care naționala nu trece de grupă la Campionatul Mondial și că, băiat bun, cu inimă mare, Mircea Sandu ar fi fost cel care a ales cantonamentul lotului la Poiana Brașov. Motivul ni l-a expus însuși prezidentul, într-o scurtă declarație televizată: **"La finala Cupei României, Gică Popescu și Gică Hagi, stând de vorbă cu președintele Constantinescu, i-au spus acestuia că le e dor de casă. Așa că la alegerea cantonamentului la Poiană se explică"**. De cealaltă parte, Iordănescu pare a-și fi găsit deja un alibi pentru eventualele rezultate slabe de la Campionatul Mondial. **"Eu am cerut cantonament în Elveția, însă federația n-a reușit să ni-l asigure"** spunea cel care va prelua echipa Greciei din luna iulie. Aici se bat cap în cap două chestii. Până acum se spunea că Sandu merită fotoliul de președinte pentru că "ne-a calificat" la 3 turnee finale consecutive, după cum susțin ciracii săi. Păi ce avea de făcut Sandu? Să semneze niște hârtii prin care să asigure naționalei tot ce a dorit Iordănescu. Ceea ce, de altfel, a și făcut. Acum n-a mai acceptat același lucru! Dacă atunci a fost un președinte bun, să înțelegem că acum este unul prost? De fapt s-a văzut în toți acești ani de după '90 că actualul președinte al FRF nu e nici bun, nici prost. El e Mircea Sandu.

■ Prin marea de spectatori arădeni prezenți la meciul UMT - UTA era inevitabil să nu întâlnesc și vreo câțiva prieteni. După tradiționalele tachinări fotbalistice, care - cel puțin între noi doi - durează de vreun sfert de veac și bineînțeles vor continua în aceiași termeni amicali - aud: **"Măi, voi cu Fotbal vest-ul vostru, cam furați!"**. În primă instanță n-am prea înțeles despre ce poate fi vorba. Sesizând nedumerirea mea, amicul a continuat: **"Furați idei de la Observatorul nostru!" "I-auzi!"**, zic, **"Și care ar fi alea?"** Parcă așteptând întrebarea, omu' și-a descărcat arma: **"Ca să fiu scurt: are Observatorul clasamentul desfășurat al Diviziei B? Are! L-ați luat și voi! Are Observatorul rubrica "Auzite din tribună? Are! Ați luat-o și voi, de-i ziceți "Urechea ciulită" și l-ați copiat și pe tipul ăla, cu urechea clăpăugă, tot după ideea "observatorilor"! Am dreptate?"** zice amicul, după care ia o pauză să-mi studieze reacția. **"Ai, vere..."**, spun calm, că doar era oaspetele meu. După care scot din nelipsita-mi geantă - în care găsești cam tot ce vrei, mai puțin câte o soacră - două ziare. Un "Observator" și un "Fotbal vest". Le pun unul lângă altul și le citesc, încă o dată, doar "capul": **"Observatorul arădean"**, anul II, nr. 172, luni, 11 mai 1998, și **"Fotbal vest"** anul VIII, nr. 319, 12-18 mai 1998. După asta, i le-am făcut cadou prietenului meu. Nu i-am mai spus nimic și nu știu dacă a sesizat diferența. Dar, de altfel, nici nu mai contează, nu-i așa?

■ Dialogul la distanță Onești - Astra Ploiești mă face să râd. Două echipe care trebuiau retrogradate din campionat încă din turul acestuia (vezi articolul 25 din Regulamentul disciplinar al FRF) se asmut una împotriva alteia, fiecare încercând să strige mai tare **"Prindeți hoțul!"** Și asta sub privirile îngăduitoare ale unor personaje care, vezi Doamne, veghează la bunul mers al activității fotbalistice din România. Din nefericire, actualii conducători ai federației au făcut ca fotbalul, un sport frumos și cu mare priză la oameni, să devină obiect de scârbă pentru tot mai mulți dintre cei care, până nu demult, și-ar fi părăsit casa și familia pentru a-și vedea favoriții pe stadion.

Cum s-a observat că fotbalul poate fi o afacere mănoasă, tot mai mulți oameni dubioși s-au alăturat fenomenului, infestându-l cu prezența lor. **"Iese banu'? Iese, da' tre' să trucăm câteva meciuri. Ce-o să zică lumea? Care lume? Dă-i dracu', n-are dovezi?"**, sunt vorbe pe care le întâlnești tot mai des pe culoarele stadioanelor, de la prima literă a diviziei până la cea din urmă...

■ Toată presa scrie despre dezinteresul cu care prim-divizionarele tratează Cupa Ligii, o competiție de care, evident, echipele nu au nevoie. Ce s-ar fi întâmplat dacă sezonul competițional ar fi fost prelungit cu o săptămână și echipele nu ar fi fost nevoite să galopeze în ritmul sâmbătă - miercuri - sâmbătă? Absolut nimic. Așa însă, cluburile cheltuie un purcoi de bani, de ce? Degeaba! Iar presarii - cei de București, bineînțeles - care tună și fulgeră că echipele nu iau în serios competiția, nu se mai deplasează în orașele unde au loc meciurile, lăsându-i pe corespondenții locali să transmită "la centru" informațiile. Și dacă nici pe ei nu-i interesează, de ce se mai leagă de echipe?

Milioane de cititori

● **Pentru publicația „Fotbal Vest"**

*Ceea ce ați citit în titlu și subtitlu nu este nici o glumă. Pur și simplu este vorba de potențialii cititori ai publicației sportive bănățene „Fotbal Vest" (adresa de poștă electronică e-mail: fotbalvest@csoft.dnttm.ro) care, de câteva zile, și-a adjudecat titlul de cea dintâi publicație zonală ce poate fi citită, on-line, pe Internet. Aceasta, grație atât lui Cornel Bociort (e-mail: **cornel@csoft.dnttm.ro**), realizatorul variantei digitale și un împătimit al sportului, cât și lui Alexandru Toth (e-mail: **atothl@gate.net**), un timișorean stabilit în SUA, sponsorul variantei digitale a lui „Fotbal Vest" și, prin site-ul „CyberTim" de pe Internet dedicat orașului său natal, poate cel mai timișorean dintre timișoreni. De acum înainte, românii din S.U.A., Canada, Australia și de oriunde s-ar afla ei, vor putea citi „Fotbal Vest", la adresa: **www.timisoara.com/soccer/fotbalvest**, chiar înaintea acelora care cumpără marțea ziarul. Sunt deja pe Internet ultimele trei apariții (săptămânile 28 aprilie - 4 mai, 5-11 mai și 12-18 mai).*

În speranța că va fi sprijinit de redacțiile publicațiilor locale, Cornel Bociort intenționează să realizeze pentru Internet un buletin informativ destinat cu precădere emigranților de origine română.

DUȘAN BAISKI

■ Sâmbătă, săptămânalul Agenda, publicația cu cel mai mare tiraj din jumătatea occidentală a României, își anunța cititorii că a apărut primul ziar timișorean pe Internet. Acesta este Fotbal vest, care poate fi citit de cei conectați la deja celebra rețea, la următoarea adresă: **www.timisoara.com/soccer/fotbalvest**.

FAX

FOTBAL vest
editat de
■ MAGNET ■
General manager
RICHARD ANDRESS
Str.Paris nr 2A Timișoara
Tel. 056 / 190.656
Fax 056 / 190.128
C.P. 490 O.P. 3 Timișoara
Ne puteti citi si pe INTERNET:
www.timisoara.com/soccer/fotbalvest
E-MAIL: Fotbalvest@csoft.dnttm.ro

Director onorific MARCEL TOLCEA
Redactor șef SANDU USUSAN
Director economic LASZLO MOLNAR

Colectivul redacțional:
MARIUS BREAZU, OVIDIU PĂCURARIU, PETRU FUCHS, MIHAI COMȘULEA, CORNEL BOCIORT, CĂLIN VEGHEȘ

Redactori editorialiști MIKI JUNEA, OSCAR MANTO
Ideolog RADU SUCIU

Redactori colaboratori:
ȘTEFAN MARTON, GHIȚĂ OCHIȘOR, HORAȚIU OLARIU, BORKO IORGOVAN, BRANKO VUIN, CIPRIAN URICAN, OVIDIU OLARIU, RENATO PITTINI, ALIN RADOVAN, MARIUS PANAITE, ALEXANDRU IZVERNARI, CIPRIAN TRANCĂ, VIOREL NICULA

Reporteri speciali NELU SERE, HORIA CIULEA

Tehnoredactare: CULTURAL srl
Tel. 056 - 12.43.61.
E-mail: office@csoft.dnttm.ro

TIPAR WEST TIPO INTERNATIONAL
Timișoara, tel. 123.907

DIALOGURI INERENTE

GABRIEL PERȘA

"Dacă îmi este antrenor femeia de servici, eu respect ce spune"

Asistat de Cl. Balaci (nr. 18), Perşa răvăşeşte apărarea Craiovei

Rep: **Cum ai ajuns "nașul" oltenilor?**

G.P.: În primul rând datorită șansei de a juca la CSMR. Apoi, cele două goluri date Universității Craiova aparțin ca principal merit echipei.

Rep: **La Craiova, la prima ta titularizare, ai înscris un gol de senzație, cu spatele la poartă. Nici n-ai știut că ai marcat...**

G.P.: Asta a fost povestea dlui Sdrobiș. Am știut că am marcat, dar reacția a fost întârziată din cauza impactului destul de mare asupra mea. Vă dați seama ce înseamnă să dai gol în Bănie, la primul tău meci ca titular. Gol valoros, mai ales că jucam în deplasare.

Rep: **Cum a ajuns Gabi Perșa la Reșița? Unde ai început să joci?**

G.P.: La Tg. Jiu! Dar eu sunt născut la Turda. Am continuat la clubul sportiv școlar Aripile Pitești. Aici i-am avut colegi de echipă pe Ibric, Moise, Balea. Acolo am câștigat titlul național, iar de două ori am luat "bronzul". Dar cele mai frumoase amintiri le am din Suedia, unde am câștigat de două ori "Gothia Cup", un turneu la care participau peste 100 de echipe și la care timpul de joc creștea în funcție de avansarea spre finală.

Rep: **Principiul care s-ar putea aplica la turneele de copii de la noi...**

G.P.: Am jucat finalelel pe celebrul "Ullevi Stadium", al echipei IFK Göteborg. Niște "chestii extraordinare"...

Rep: **La 17-18 ani! De la Pitești, ai "călcat" în Caraș la....?**

G.P.: Vega Caransebeș, la inițiativa lui Balea și la dorința dlui Bojin, care avea intenții mari. În fine, am promovat cu nea Costică Rădulescu.

Rep: **Iar la conducerea administrativă s-a aflat și Marius Popescu....**

G.P.: După ce echipa a trecut la Deva și am jucat acolo 5 etape, s-a dorit ca formația să fie numai și numai a Devei. Am plecat de acolo cu toate că s-au purtat foarte frumos cu mine. M-am antrenat cu Corvinul, unde venise dl. Remus Vlad, dar nu s-a realizat transferul, din rațiuni destul de "ciudate". Apoi, din inițiativa dlui Bojin, am ajuns la Poli. Nu prea a fost din dorința mea, fiindcă atunci Poli era o echipă foarte valoroasă și îmi dădeam seama că nu aveam loc. Am revenit la Corvinul , unde am jucat o jumătate de an.

Rep: **După ce ai devenit "liber de contract"?**

G.P.: A intervenit pentru mine dl. Marius Popescu, care mă cunoștea, a fost concis, scurt, clar, a zis "asta și asta" și s-a rezolvat fără ca eu să ezit. A fost o hotărâre de a mea extrem de inspirată.

Rep: **În divizia A ai jucat la început la tineret...**

G.P.: Cinci etape. Apoi, din lipsa de efectiv, Jilavu era accidentat, am intrat în meciul cu Jiul.

Rep: **Și ai înscris al patrulea gol!**

G.P.: Iar dumneavoastră mi-ați publicat fotografia golului în ziar. M-a ambiționat foarte mult. Dar repet, golurile le-am înscris prin contribuția celorlalți coechipieri. Golul acela m-a menținut în lotul de 16 și mi-a dat speranțe pentru titularizare.

Rep: **Le-ai "înfipt-o" celor de la Craiova și la Reșița, un gol de trei puncte care, iată, în final, a clasat CSMR-ul înaintea Universității!**

G.P.: Craiova reprezintă ceva în fotbal. Dar cu noi parcă le-a fost frică. N-au ieșit la joc, așa cum a făcut-o Steaua.

Rep: **Când Gabi intră în teren...**

G.P.:... încerc să dau totul. Sunt un tip care se bazează pe efortul fizic. Unii chiar mi-au reproșat că alerg mult și fără folos. S-a mai întâmplat, dar nu tot timpul!

Rep: **Ai jucat pe multe posturi. Există o concurență cu Claudiu Balaci?**

G.P.: Concurentul sunt eu și... fotbalul. Am fost folosit mijlocaș dreapta, mijlocaș stânga și vârf. La golul cu Craiova, Balaci a fost acela care mi-a "călcat" senzațional mingea.

Rep: **Poți juca pe orice post?**

G.P.: Doar antrenorul poate spune asta. La Suceava am jucat fundaș dreapta și nu prea a mers, nu prea știu să fac marcaj în apărare. Ca mijlocaș, da!

Rep: **Până când ai contract cu CSMR?**

G.P.: În 20 iunie anul acesta îmi expiră contractul.

Rep: **Oferte?**

G.P.: Concrete până acuma nu. Așa vrea să rămân aici. Pentru că știți cum e, problema banilor e pe primul plan în România. M-a ajutat echipa aceasta enorm și o parte din sufletul meu este aici. Puține echipe au reușit ce a înfăptuit Reșița până acuma, prin efortul jucătorilor, a conducerii, a publicului și a celorlalți care ne-au ajutat. Un tot unitar.

REP.: **Când ai venit la Reșița antrenor principal a fost Mircea Chivu...**

G.P.: M-am înțeles foarte bine cu dânsul.

REP.: **Dar cu ceilalți?**

G.P.: Așa cum trebuie să se înțeleagă un jucător cu antrenorul său. Antrenorul este cel care decide, dacă joci sau nu joci! Dacă îmi pune antrenor femeia de servici eu respect ce spune! Cine este antrenor trebuie să răspundă.

REP.: **O părere despre antrenorii tăi, despre ultimii doi?**

G.P.: Refuz să comentez capitolul acesta. Am mai făcut o gafă de genul acesta și m-a costat un retur... Vorbind despre antrenor îți faci doar probleme.

REP.: **Ce-și dorește Gabi Perșa în campionatul viitor?**

G.P.: Mai mult decât în cel care a trecut. Mult mai mult. Nu știu dacă poate fi vorba de o cupă europeană, dar mai mult ca în sezonul trecut cred că se poate. Dacă ar fi și situația financiară mai bună, cu lotul care este, sigur am fi acolo sus pentru o cupă europeană.

REP.: **Și cred că ai gândit și pentru Perșa o poziție în fruntea clasamentului golgeterilor...**

PETRU FUCHS

CUPA LIGII

Colaborarea CSM – Gloria Reşiţa a eşuat încă din start

GLORIA BISTRIŢA - CSMR 7-2 (3-0)

Stadion Gloria, teren bun, timp frumos, spectatori 100.
Arbitri: D.D.Crăciun (Cluj) - S.Boca, C.Stărică (ambii din Iaşi).
Observator: Remus Câmpeanu (Cluj).
Cartonaşe galbene:-
GLORIA: Ţurcaş (59, Dolha) - Rus - Miszti, D.Radu, Săsărman (46, Costin) - Neculai (46, Ilie) B.Nicolae (46, Ştefănescu), Dăncuş, Crângureanu - Antal, Ivan (64, Măndescu).
Antrenor: Ion Nalaţi.
CSMR: V.Agachi - Bădăluţă - G.Ciucur, Filip, Benga (66, Mozici) - Teleki, Perdei, Lupaşcu, Suciu (82, Fiat) - Piţurnea, Păuna (82, Ardelean).
Antrenor: Carol Otil.
Au marcat: IVAN (6), RUS (13), ANTAL (25, 50, 77), ŞTEFĂNESCU (70), ILIE (74) - LUPAŞCU (55), PĂUNA (86).

Cei de la CSMR Reșița au fost neplăcut surprinși de prezența în formația bistrițeană a lui **David Radu**, component al Gloriei Reșița. Dorit încă de anul trecut de cei din Valea Domanului, talentatul stoper a ajuns la Bistrița cu acordul conducerii celor din Govândari. Astfel tratatul de colaborare între cele două grupări reșițene, anunțat cu surle și trâmbițe, a eșuat încă din start, iar dorința antrenorului **Silviu Stănescu** de a avea o formație compusă doar din localnici, este spulberată tocmai de cei de la Gloria Reșița. În partida de sâmbătă **D. Radu** n-a arătat prea multe, oaspeții prezentându-se cu formația de tineret, la care s-au adăugat **Perdei** (fost la Gloria) și **Teleki** (ex. Metalul Bocșa). La gazde au evoluat totuși câtiva titulari, în frunte cu **Miszti, Dăncuș** și **Antal**.

ROSSO-NERI AU PLECAT OBOSIŢI LA BISTRIŢA

O explicație a evoluției sub orice critică a reșițenilor în partida din Ardeal ar fi faptul că joi, 14 mai, aceștia au susținut un joc școală de 3 reprize (două de 30 de minute și una de 45) în compania unor selecționate din Divizia D - Caraș. De remarcat faptul că în ultima repriză la CSMR a jucat și **Cristi Chivu**, aflat la fața locului în calitate de spectator, el îscriind pînă la urmă și un gol! **PETRU FUCHS**

CELELALTE REZULTATE DIN CUPA LIGII

Grupa Vest: "U" Cluj - Jiul 3-1.
Grupa Est: Ceahlăul - Oțelul 3-0; FCM Bacău - Foresta 2-1.
Grupa Sud: - miercuri, 13 mai: Sportul - Farul 3-1; FC Național - Dinamo 0-5; Rapid - Steaua 0-2; sâmbătă, 16 mai: Dinamo - Rapid 3-0; Steaua - Sportul 1-0; Farul - FC National 5-2.
Grupa Sud-Vest: Chindia - Univ. Craiova 1-1; FC Argeș - Petrolul 0-1.

Iată cum se prezintă clasamentele în cele 4 grupe:

GRUPA VEST

1. GLORIA BISTRIȚA	2	2	0	0	10-3	6
2. "U" CLUJ	2	2	0	0	6-3	6
3. JIUL	2	0	0	2	2-6	0
4. CSM REȘIȚA	2	0	0	2	4-10	0

GRUPA EST

1. FCM BACĂU	2	2	0	0	5-3	6
2. CEAHLĂUL	2	1	0	1	3-2	3
3. FORESTA	2	1	0	1	3-2	3
4. OȚELUL	2	0	0	2	2-6	0

GRUPA SUD

1. DINAMO	3	3	0	0	11-0	9
2. STEAUA	3	3	0	0	4-0	9
3. FARUL	3	1	0	2	6-6	3
4. SPORTUL	3	1	0	2	3-5	3
5. FC NAȚIONAL	3	1	0	2	7-13	3
6. RAPID	3	0	0	3	3-10	0

GRUPA SUD-VEST

1. PETROLUL	2	2	0	0	4-1	6
2. UNIV. CRAIOVA	2	1	1	0	4-3	4
3. CHINDIA	2	0	1	1	2-4	1
4. FC ARGEȘ	2	0	0	2	2-4	0

* * *

Ultimele etape din faza grupelor se vor disputa marți, 19 mai, respectiv vineri, 22 mai, când va avea loc și partida CSM Reșița - Jiul Petroșani. Primele clasate în fiecare grupă se vor califica în semifinale.

GLASUL CIFRELOR

Ritli, în contratimp în Ghencea ■ Chindia a marcat sistematic afară, dar n-a punctat

Cea de-a 80-a ediție a primei ligi s-a încheiat, comentariile, din diferite unghiuri și puncte de vedere,continuă. Și cum glasul sec al cifrelor oferă suficiente adevăruri și confirmări în privința evoluțiilor combatantelor pe gazon, am ochit sub lupa statisticii două aspecte rezultate din marșul de 34 de runde de la 2 august '97 la 2 mai '98: numărul de meciuri în care divizionarele A au marcat.în deplasare, respectiv numărul partidelor în care n-au primit gol acasă.

Foarte normal, campioana Steaua este pe primul loc și în ierarhia rezervată deplasărilor, marcând cel puțin un gol în fiecare dintre cele 17 ieșiri, mai săracă în "boabe" fiind doar pe arenele din Bacău și Bistrița, respectiv în Giulești și în Regie, unde a punctat o singură dată. Foarte interesant, aceeași Steaua este codașă în privința întâlnirilor în care a rezistat fără să încaseze gol acasă, doar 4, Ritli fiind cam nefericit între buturile arenei Ghencea. Vicecampioana Rapid este pe același loc 2 și în clasamentele pe care vi le prezentăm, iar "lanterna" Jiul își confirmă și ea poziția.

Cât despre CSM Reșița, roș-negrii n-au marcat afară doar la Piatra Neamț, pe BNR și în Giulești, fiind în schimb destul de penetrabili acasă, fără a ceda însă multe puncte, într-o ierarhie în care oțelarii de la Dunăre au fost fier-beton în 11 meciuri.

În fine, Chindia, deși a marcat în 12 deplasări, dar doar o singură dată de două ori, la Piatra Neamț, a părăsit prima acenă. Cam acestea sunt considerațiile. Și acum, ierarhiile...

Numărul de meciuri în care a marcat în deplasare

1.	Steaua	(1)	17
2.	Rapid	(2)	15
3.	Reșița	(7)	14
	Craiova	(8)	14
5.	FC Argeș	(3)	13
6.	Național	(5)	12
	Chindia	(16)	12
8.	Dinamo	(6)	10
	Bacău	(10)	10
10.	Oțelul	(4)	9
	Ceahlăul	(9)	9
	Gloria	(11)	9
	"U" Cluj	(13)	9
14.	Sportul	(17)	8
15.	Farul	(12)	7
	Petrolul	(14)	7
	Foresta	(15)	7
18.	Jiul	(18)	5

Numărul de meciuri în care nu a primit gol acasă

1.	Oțelul	(4)	11
2.	Rapid	(2)	10
3.	Național	(5)	10
	Bacău	(10)	10
5.	Argeș	(3)	9
6.	Ceahlăul	(9)	8
	Foresta	(15)	8
8.	Dinamo	(6)	7
	Farul	(12)	7
10.	Reșița	(7)	6
	Craiova	(8)	6
	Cluj	(13)	6
13.	Chindia	(16)	5
14.	Steaua	(1)	4
	Gloria	(11)	4
	Sportul	(17)	4
17.	Petrolul	(14)	2
	Jiul	(18)	2

* Între paranteze figurează locurile finale ocupate de echipe în clasamentul ediției 1997 / '98.

MIHAI COMŞULEA

Un singur gol după un meci în armuri

UMT - UTA 0-1 (0-1)

Stadion UMT, teren foarte bun, timp frumos, spectatori 2000.
Arbitri: S. Burloi (Galaţi) - E. Urcan (Bistriţa), Gh. Dumitrescu (Oradea).
Observator: Gh. Ene (Bucureşti).
Cartonaşe galbene: Luca, Samargi, Mada, Răcelescu, S. Mihai, Briciu - Zaha, Baicea, Botiş.
Cartonaşe roşii: S. Mihai (min. 45), Luca (min. 45).
UMT: Chimiuc 6 - Mada 5.5 - Răcelescu 6, S. Mihai 5, Samargi 5,5 - Iordache 5, Paleacu 5 (53, Briciu 5,5), Luca 5, Bărbosu 5,5 - Varga 6, Ploscariu 5 (80, Stoica).
Antrenor: Gh. Chimiuc. Pe bancă: Popovici, Lajos, Ioniţă.
UTA: Pap 6,5 - Baicea 6 - Diaconescu 6, Zaha 6,5, Botiş 7, Panin 6 - Baciu 6, Almăşan 6, Ciubăncan 6 (47, Bogoşel 5) - Mariş 6,5 (58, Turcan), Plisca 6,5 (62, Mogoşanu 6).
Antrenor: Fr. Tisza. Pe bancă: Grozav, Butunoi.
A marcat: BOTIŞ (min. 30), cu un şut în colţul lung, după o pasă peste întreaga apărare timişoreană a lui Baciu, autorul golului aflându-se într-o poziţie suspectă de ofsaid.

JUCĂTORUL MECIULUI

Sorin Botiș

Într-un meci în care prea puțini jucători ar merita o evidențiere, Botiș s-a remarcat printr-o activitate susținută în ambele faze ale jocului și printr-un travaliu care l-a adus de mai multe ori în fața porți gazdelor. Iată cuvintele lui după încheierea partidei: **"Am întâlnit un adversar incomod, care nu-și merită locul din clasament. Mă bucur că echipa s-a salvat de la retrogradare, iar în campionatul viitor sper să facem o figură frumoasă, adică să atacăm chiar primul loc al clasamentului"**. Despre poziția sa la faza golului, Botiș a adăugat: **"Nu a fost ofsaid. Eram pe aceeași linie cu un apărător când Baciu a întors mingea pe spate"**.

Cu doi jucători în plus, cu un atac supranumeric, arădenii nimeresc... bara (Zaha, min. 50)

PENTRU UTA, CEL MAI BUN ATAC RĂMÂNE APĂRAREA?

Așa cum era de așteptat din evoluțiile anterioare ale arădenilor, UTA s-a preocupat mai întâi de faza de apărare, lucru observat fără prea mari greutăți din așezarea în teren. Într-un 5-3-2 clasic de acum pentru ea, echipa de pe Mureș a jucat ceva mai dezinvolt decât în partida cu Poli, dar e drept că nici UMT-ul nu i-a pus prea mari probleme. În primele 45 de minute, singurele șuturi pe spațiul celor două porți au fost penalty-ul ratat de Varga și golul înscris de Botiș. Ar mai fi de notat ocazia imensă ratată de Mariș în minutul 44, când atacantul oaspeților n-a reușit să trimită în poartă de la numai 3 metri, cu capul, o excelentă centrare de pe stânga a lui Plisca. În partea a doua, beneficiind de doi jucători în plus, arădenii s-au pripit în destule situații - vezi bara lui Zaha din minutul 50 - însă au trecut prin serioase emoții la lovitura liberă executată de Varga (min. 60), de la 25 metri, ușor lateral dreapta, lovitură care a nimerit transversala. De altfel, acesta a fost singurul șut pe poartă al gazdelor în partea a doua, în care au încercat să suplinească locurile rămase libere prin eliminările lui Mihai și Luca, doi jucători cu sarcini pe axul central defensiv al echipei. Poate curios pentru unii, în repriza a doua UTA nu s-a aruncat spre poarta adversă, în ciuda celor doi jucători în plus, preferând să păstreze rezultatul care îi era favorabil încă de la pauză. Ceea ce, până la urmă, a și reușit, atingându-și scopul. Cu Varga vârf dreapta și Ploscariu rătăcit de cele mai multe ori printre fundașii adverși, UMT-ul nu putea spera prea mult în acest joc din partea ofensivei, bine anihilată de apărătorii arădeni.

Așadar, UTA a realizat ce și-a propus, adică victoria în fața UMT-ului. Și până la urmă, și în fotbal, scopul scuză mijloacele, nu-i așa?

MARIUS BREAZU

la cald... la cald...

Grăbit ca de obicei și dorind să scape de tirul întrebărilor ziariștilor, **Francisc Tisza** a părăsit incinta terenului, îndreptându-se spre autocar. L-am prins tocmai între vestiar și mijlocul de transport al echipei sale, antrenorul arădenilor răspunzând laconic: **"Toate meritele sunt ale jucătorilor și ale conducerii. Mă bucur că am scăpat echipa de la retrogradare. Din acest moment am terminat-o cu UTA"**. Rămâne de văzut dacă așa se va întâmpla, atâta timp cât și cu alte ocazii antrenorul arădean a mai dat asemenea declarații, dar a rămas pe banca tehnică a alb-roșilor.

Ghiţă Chimiuc, încă sub influența evenimentelor petrecute în jocul abia încheiat, a spus: **"E clar! Dacă n-ai bani, ești fiul ploii în ziua de azi. Deja am prins patru meciuri cu niște furăciuni de nu-i adevărat! Cu observatori ca Mircea Salomir, la Baia Mare, Constantin la Satu Mare, ăsta, Ene, astăzi, toți mari observatori! Și uite ce pățim!"**

Tisza, din nou grăbit

Galeria UTA-ei şi-a făcut simţită prezenţa

Dacă în turul campionatului UTA abia strângea 1000 de spectatori pe propriul stadion, iată că de la venirea italienilor numărul fanilor care urmăresc echipa în deplasare s-a mărit considerabil. Sâmbătă, la Timișoara, suporterii arădeni au putut fi considerați în superioritate numerică față de cei ai gazdelor, jucătorii "Bătrânei doamne" evoluând practic ca și pe propriul stadion. Pe lângă tradiționalele încurajări, componenții galeriei Red Fighters - apropo, Fotbal vest este nașul grupării fanilor arădeni - au "atacat" și pasaje ale imnului italian, alături de scandări care cu siguranță le fac plăcere deosebită, ca de exemplu **"Să se știe-n toată țara, pică toată Timișoara!"**

Metalurgiştii, cu juniorii la Reşiţa?

Miercuri, în ultima etapă intermediară a campionatului Diviziei B, alb-negrii de la Pădurea Verde au efectivul decimat de suspendări. Dacă la meciul cu UTA au lipsit Narcis Petre și Brucă, care au avut cumul de cartonașe galbene, pentru jocul cu Gloria UMT-ul ar putea prezenta o echipă cu mulți juniori, în ideea de a-i proteja pe titularii care sunt la limită cu cartonașele pentru jocul din ultima etapă, contra celor de la CFR Cluj. De urmărit...

Povestea eliminărilor

Pe lângă cartonașele galbene acordate încă din startul partidei, arbitrul Burloi și-a complicat singur existența în teren printr-o atitudine arogantă, plină de o superioritate nebazată pe nimic, față de jucătorii timișoreni. În minutele de prelungire ale primei reprize i-a acordat un "galben" lui Sorin Mihai pentru un fault banal de joc, pe care 99 din 100 de arbitri nu l-ar fi sancționat astfel. Cum Mihai mai văzuse încă o dată aceeași culoare, eliminarea stoperului de la UMT a creat o stare de nervozitate în rândurile jucătorilor echipei gazdă, care l-au bruscat pe conducătorul întâlnirii. Așa se face că inițial arbitrul i-a arătat cartonașul roșu lui Mada, dar cel care a părăsit terenul a fost Luca, greșeala arbitrului declanșând această reacție în lanț. Sigur că fără aroganța și impertinența gălățeanului, meciul, oricum fără o miză deosebită, s-ar fi desfășurat mult mai lin și fără evenimentele nedorite care au avut loc. Plin de sine - oare de unde atâta infatuare? - și înjurându-i pe jucători, arbitrul Burloi s-a dat în stambă. Poate nu e atât de important dacă respectivul a primit sau nu oarece atenții din partea cuiva. Cert este că arbitrând de asemenea manieră, el nu va ajunge niciodată un "mare" fluieraș. Sau, cine știe, având în vedere realitățile din fotbalul nostru, poate tocmai de aceea îl vom vedea în curând pe lista FIFA... Pentru a liniști spiritele încinse inutil de un arbitru total depășit de joc, la un moment dat pe teren se aflau ambele conduceri tehnice, masori, delegați, ambele bănci de rezerve rămânând aproape goale. **"Arbitrul i-a injurat din primul minut pe jucătorii mei. Greșeala a fost însă a lor, pentru că trebuiau să-și dea seama că arbitrul vrea să-i enerveze"** spunea Chimiuc după joc, la vestiare. **"Pe Mada l-am bruscat pentru că s-a dus să parlamenteze, deși avea un cartonaș galben și putea să ne lase în doar 8 jucători"**, a încheiat antrenorul alb-negrilor.

Mişu Jivan, acelaşi om cu capul pe umeri

Deși evenimentele de pe teren l-au marcat inevitabil, Mișu Jivan s-a dovedit din nou același interlocutor agreabil: **"A fost pentru noi un meci foarte important în ceea ce privește punctele care, iată, ne-au salvat și matematic de la retrogradare. N-am făcut un joc spectaculos, mai ales din cauza apăsării psihice. Această tensiune s-a manifestat și când am jucat cu doi jucători în plus. Cred că singurul om lucid din echipă a fost Botiș care pe lângă că a fost stâlpul apărării, a marcat și golul victoriei"**.

Varga şi Pap, din nou faţă în faţă

În minutul 12, Zaha l-a faultat pe Ploscariu în suprafața de pedeapsă. Lovitura de la 11 metri a fost executată de Varga în stânga lui Pap, care a plecat pe minge și a reușit să apere lovitura fostului său coechipier. Comparativ cu o execuție asemănătoare pe care Titi Varga a transformat-o în meciul cu ASA Tg. Mureș, de această dată golgeterul gazdelor a trimis telefonat, înlesnindu-i lui Pap intervenția salvatoare. A fost de altfel prima lovitură de la 11 metri ratată de "Piticu" în acest campionat, însă nu trebuie uitat un amănunt: pe vremea când juca la UTA, Varga îl antrena pe Pap la loviturile de pedeapsă, blondul portar arădean reușind să pareze aproximativ 3 din 10 lovituri executate de actualul umetist...

Indicaţii la iarbă verde

În cele 15 minute regulamentare dintre cele două reprize, antrenorul Francisc Tisza și-a dus jucătorii către gardul peluzei dinspre oraș, echipa neintrând la cabine. Inițial am considerat că ar fi vorba de o teamă de unele... microfoane, însă ulterior am aflat că este o practică obișnuită pentru echipa arădeană de a-și petrece pauza în incinta terenului. Cel puțin până acum această practică le-a adus noroc.

Pauza şi sfetnicul bun

Având în vedere fazele încinse din ultimele minute ale primei reprize, observatorul federal Gheorghe Ene i-a chemat la cabine pe cei doi căpitani, Varga și Baicea, cărora le-a transmis să ia măsuri în echipele lor pentru liniștirea spiritelor. La cabine a fost prezent și Ghiță Chimiuc, care i-a cerut observatorului să-i atragă atenția arbitrului de centru să nu mai înjure jucătorii, antrenorul gazdelor fiind îndepărtat din zona cu pricina. Interesant de amintit este că observatorul federal n-a avut nimic să-i reproșeze arbitrului de centru, în afara faptului că a prelungit prima repriză cu câteva minute. Culmea este că din acest punct de vedere centralul a procedat corect, nenumăratele întreruperi ale jocului impunând fără putință de tăgadă acordarea unor minute în plus primei părți. Din păcate, tocmai în aceste minute Burloi a avut de furcă, eliminând cei doi jucători timișoreni, repetăm, după o greșeală a sa în aprecierea faultului lui Sorin Mihai asupra lui Diaconescu, despre care același antrenor al gazdelor spunea că la acea fază **"s-a aruncat, nemaiputând continua acțiunea. Dar dacă arbitrul așa a vrut. Noi îl cunoaștem pe Diaconescu!"**

Baicea, căpitanul cu noroc

Sâmbătă, pe arena de la Pădurea Verde, Liviu Baicea a fost din nou căpitanul echipei arădene. Se pare că atunci când acesta preia banderola de la tradiționalul căpitan, Diaconescu, le poartă noroc alb-roșilor. Până acum, liberoul UTA-ei a fost în fruntea echipei sale în trei deplasări, toate câștigate de arădeni: este vorba de 1-0 la Motru, cu Minerul, 4-0 la Deva, cu Vega și acum, 1-0 în fața UMT-ului. Gurile rele susțin că între aceste victorii și numirea lui Baicea în calitatea de căpitan ar fi o legătură de tipul parolă - contraparolă!...

Ghiţă Chimiuc și brigada de arbitri, două tabere care n-au găsit un limbaj comun

Câte două milioane şi jumătate de lei şi felicitări pentru fiecare devean!

VEGA DEVA - POLI 1-0 (1-0)

Stadion "Cetate" timp puţin răcoros, teren bun, spectatori 3000.
Arbitri: C.Zotta - V.Avram, N.Stanciu (toţi din Bucureşti).
Observator: Romeo Stâncan (Bucureşti).
Cartonaşe galbene: Popa, Berindei, Tănasă - Velcea, Igbinosa.
Cartonaş roşu: Berindei (min. 82).
VEGA: Rahoveanu 7 - Tănasă 8 - Fartuşnic 5 (53, Grosu 5.5), Berindei 7, Voinea 6.5, Ştefan 6 - Popa (cpt.) 6.5, Luca 6, Danciu 6 - Naniu (16, D.Gabriel 5.5), Szemely 5.5 (68, Chiliman 5).
Antrenor: Ionel Stanca. Pe bancă: Cibotaru, Răducănescu.
POLI: Urai 5.5 - G.Radu 6 - Ivan 5 (65, Micu 5), Pelici 6, Stoicov 6.5, Brehui 6.5 - Stoican 6, Ayeni 6, Velcea 4.5 (50, Sasu 5) - Vlaicu (cpt.) 7.5, Igbinosa 5.
Antrenor: Dan Firiţeanu. Pe bancă: Frunză, Alexa, Bota.
A marcat: BERINDEI (min. 29), cu un şut senzaţional de la 25 de metri, care l-a lăsat spectator pe Urai.

UNII ÎNSCRIU DE LA 25 DE METRI, ALŢII RATEAZĂ DE LA CÂŢIVA PAŞI!

Poli a evoluat ultima dată la Deva în ediția '86-'87, tot în liga a II-a, impunându-se cu un sec 3-0, la finele campionatului respectiv, studenții obținând promovarea, în timp ce gazdele retrogradau în eșalonul trei. Miza a fost și de această dată, evitarea unei prăbușiri în Divizia C, dar pentru acest obiectiv luptând surprinzător și alb - violeții! Cu toate acestea, numele Poli spune încă ceva, spectatorii luând cu asalt stadionul "Cetate".

Oaspeții au început jocul într-o formă mult prea defensivă, lăsând impresia că se mulțumesc în primul rând să nu primească gol, în atac Vlaicu (jucat mai mult cu mingi pe sus, greu de controlat în duelurile cu masivii stoperi ai gazdelor) și Igbinosa fiind rareori susținuți de mijlocași sau de fundașii laterali.

Devenii au fost mai incisivi, urcările în atac ale fundașilor centrali Tănasă și Berindei surprinzând deseori defensiva alb-violeților. În urma unei astfel de faze Berindei a și marcat unicul gol al partidei, cu un șut senzațional, de la distanță, moment în care în careul din fața porții lui Urai erau nu mai puțin de 7-8 jucători timișoreni! În primele 45 de minute oaspeții au expediat un singur șut pe poartă, autor Vlaicu, în minutul 22.

La reluare aspectul partidei a suferit modificări esențiale. Poli, cu Sasu și apoi Micu pe gazon, a dominat mai mult, jucând uneori cu fundașii centrali la mijlocul terenului, inutil însă, din moment ce Sasu a trimis de la doar 3-4 metri mingea în transversală, la o centrare ideală a excelentului Vlaicu, prezent pe tot terenul ca în zilele lui bune, iar șuturile lui Brehui și Stoican și reluările cu capul ale lui Pelici și Micu au fost reținute sau respinse de inspiratul Rahoveanu. Gazdele, care au rămas fără 3 oameni de bază, Naniu, Fartusnic și Szemely, care au marcat împreună 12 goluri în acest sezon, au contraatacat rareori, cea mai periculoasă fază a lor fiind cea din minutul 78, când Grosu l-a întrebuințat pe Urai, la o lovitură liberă de la 18 metri.

Poli a suferit a noua înfrângere în această primăvară și asta în condițiile unui arbitraj excelent pentru o echipă aflată în deplasare, edificator în acest sens fiind faptul că Zotta a arătat devenilor două cartonașe galbene în primele 6 minute, eliminându-l spre final pe Berindei, care a văzut al doilea galben pentru tragere de timp.

Oricum, toți jucătorii în alb-albastru merită felicitări pentru voința cu care au evoluat, ambiție neîntâlnită decât la unii dintre componenții lui Poli.

SANDU USUSAN.

☺MUL ZILEI

MARIUS TĂNASĂ

Inepuizabilul libero al gazdelor, în vârstă de 25 de ani, care de la 10 ani îmbracă tricoul lui Vega, era foarte bucuros după meci: **"A fost foarte greu. Ambele echipe au jucat pentru rămânerea în Divizia B. Sunt fericit că am învins noi și sper din tot sufletul ca și la anul să jucăm din nou cu Poli, deoarece această formație merită să nu retrogradeze. Și poate voi avea și eu șansa să îmbrac tricoul alb-violet!"**

TRISTEŢE MARE, DAR ŞI DE DOI BANI SPERANŢE

Jucătorii lui Poli au părăsit vestiarul cu capetele plecate. Cel mai bun om al alb-violeților, **Sorin Vlaicu**, a spus plin de amărăciune: "**Asta-i valoarea noastră la ora actuală. Nici dacă ni s-ar promite 50 de milioane de lei de căciulă la un meci nu putem mai mult.**"
Secundul **Viorel Vişan** remarca: "**Am sperat mult în acest joc și am încercat să ne legăm de el ca de o ultimă șansă. N-am evoluat însă atât de convingător pe cât ne îndreptățea situația noastră din clasament. Doar în repriza secundă am fost mai periculoși. Prin jocul rezultatelor mai avem speranțe, în partidele cu FC Baia Mare și Electroputere trebuie să aruncăm în luptă toate resursele de care mai dispunem.**"

ÎN PROPORŢIE DE 95 LA SUTĂ SUNTEM SALVAŢI..."

...declara la finele jocului principalul lui Vega, **Ionel Stanca**. Într-adevăr Vega Deva pare a fi scutită de emoții în cele două etape care au mai rămas de disputat, la Hunedoara, cu Corvinul și acasă cu Gaz Metan.

Acum 13 luni (în aprilie '97), în ziua în care Poli învingea cu 3-0 pe Dinamo, devenii obțineau un 2-0 pe teren propriu cu Minerul Uricani și se aflau pe locul secund, la 3 puncte în urma liderului, F.C.Drobeta. Promovarea a fost obținută în cel din urmă după un joc de baraj cu cei din Turnu Severin, câștigat cu 1-0.

La finele turului, puțini credeau în salvarea de la retrogradare, Vega aflându-se pe locul 17, cu doar 16 puncte și minus 8 la adevăr. Poli în schimb, spre nemulțumirea tuturor, ocupa poziția a 6-a, cu 12 puncte în plus față de cei din Deva!

Primăvara a fost însă mult mai fructuoasă pentru elevii harnicului antrenor **Stanca**, ei obținând până acum 8 succese, față de doar două ale alb-violeților! Incredibil, dar adevărat...

După ultimul fluier al bucureșteanului **Zotta** jucătorii gazdă au încins o horă a bucuriei pe gazonul stadionului "Cetate", în timp ce galeria alb-albaștrilor scanda "**Ola, ole/ Poli e-n Divizia C!**" Iar antrenorul **Stanca** a mai precizat: "**Credeam că Poli va reuși mai mult în acest joc. Dar după cum a evoluat astăzi, nu regret că retrogradează, pentru că n-a arătat ca o echipă care dorește să se salveze. Meciul a fost greu, mai ales pentru noi, care trebuia să construim. Același lucru s-a întâmplat și cu CFR Cluj, când am jucat tot cu sabia lui Damocles deasupra capului. Pentru a evita retrogradarea trebuia să aduci puncte din deplasare. În acest retur noi am adunat 10, în timp ce timișorenii doar unul, la UMT.**"

VĂZUTE ŞI AUZITE SUB CETATE

● Din lotul timișorenilor a lipsit **Romulus Bealcu** (lăsat acasă) și **Doru Gherman**, care a devenit indisponibil după antrenamentul de luni, 11 mai. Accidentat la gleznă, se pare că mijlocașul lui Poli nu va mai evolua în acest campionat. Cu toate că miercurea trecută s-a lovit cu capul de bară, la antrenament, **Marius Sasu** a făcut deplasarea, intrând și pe gazon în repriza sacundă.

Deși **Călin Frunză** a apărat bine în partida cu Dacia Pitești, în meciul de la Deva a fost preferat între buturi **Andrei Urai**. Explicațiile le-am primit de la antrenorul **Viorel Vişan**: "**Am considerat că jucătorii din Deva vor folosi deseori centrările înalte, iar la aceste faze Urai ni s-a părut mai sigur. În afara neatenției de la gol, eu zic că acesta și-a făcut datoria.**"

● Dacă în alte locuri din oraș, taxa pentru parcare a mașinii este de 1.000 de lei, în fața stadionului din Deva suma s-a dublat! Înaintea meciului un spectator i-a aruncat-o celui care încasa banii: "**Lasă că poate picăm și astfel la anul nu vei mai vedea prea multe mașini în jurul stadionului!**"

● Cu 45 de minute înaintea începerii jocului, tabela de marcaj a stadionului "Cetate" indica: Vega Deva - Oaspeți 2-0! Organizatorii au greșit puțin pronosticul...

● În minutul 25 al partidei, la o ciocnire cu stoperul **Voinea**, goalkeeper-ul oaspeților, **Andrei Urai** a rămas întins pe gazon. Oamenii cu targa s-au repezit imediat, pentru a-l scoate pe portarul timișorean, de parcă jocul putea fi reluat fără acesta!

● De la evenimentele din decembrie '89 încoace se tot pomenește de faptul că România trebuie să intre în Europa. Geografic vorbind, suntem în Europa de când lumea, dar ca mentalitate și comportament ne găsim pe undeva prin... deșertul Gobi! Nu o dată în acest campionat la deplasările lui Poli jucătorii nigerieni au fost huiduiți și apostrofați de spectatorii localnici. Așa s-a întâmplat și la Deva, unde **Igbinosa** a fost fluierat la aproape fiecare duel, iar la o accidentare a lui **Ayeni** se putea auzi corul suporterilor lui Vega scandând **Ieși afară/ cioară ordinară.**" Așadar mai e mult până să ajungem în Europa... Dar ce pretenții putem avea, când prin alte părți sunt stadioane cu scaune, nocturnă și "n" locuri de parcare, pe când la noi pasc vitele la doar 50-100 de metri de gazon!

● Poli a fost însoțită la Deva de o grămadă de conducători și sfătuitori: **Stelian Anghel**, **Adrian Manea**, **Jackie Ionescu**, **Petre Muşat**, **Marcel Ivu**, precum și de reprezentanții RIPS-ului **Eugen Seracin** și **Petre Mehedinţu**. A fost prezent și impresarul italian **Ermanno Zacchini**, sosit vineri noaptea din peninsulă, care a venit la meci împreună cu prietenul său, observatorul arădean **Emanoil Gherghel**. În plus, echipa a fost sprijinită de cei din "Commando viola", care au făcut deplasarea cu trenul.

● Fiecare jucător al lui Vega Deva a fost recompensat pentru cele 3 puncte obținute cu câte 1,5 milioane de lei și cu câte 200 de mărci, acestea din urmă venind din partea unui sponsor!

● **Vali Velcea** nu va juca în partida cu FC Baia Mare, văzând cartonașul galben la Deva, urmând a fi suspendat.

Gloria cea nouă, umilită cu ocazia celui de-al 5-lea eşec succesiv

ARO CÂMPULUNG - GLORIA REŞIŢA 4-0 (2-0)

Stadion "Central", teren bun, timp frumos, soare, spectatori: 2000.
Arbitri: Petre Radu- Al.Rolea, P.Terteleac (toţi din bucureşti).
Observator: I.Vereş (Sfântu Gheorghe).
Cartonaşe galbene: I.Ilie - Chiş.
ARO : Atanasescu (fără notă) - Jitaru 6, Isac 5.5, Ceapraz (cpt.) 6, Dumitrescu 6.5, Ionuţ Ilie 6 - Ioniţă 5, S.Din 6 (46, L. Bădescu 6), Ionuţ Bădescu 5 (66, Zamfir 5.5) - Safta (2, Vasiu 7.5), M.Ilie 6.
Antrenor: Ionel Augustin. Pe bancă: Rinder, Pleş.
GLORIA: Benga 6 - Chiş 6 - Tuluc 5, Ghera 5 (30, Botez 5.5), Mitar 6, Panaitescu 5 (88, Colina) - Ababi 5, Dacica 5.5, Panc 5 - Decuseară 5.5, Laczko 5.
Antrenor: Adrian Coca. Pe bancă: Toader.
AU MARCAT: VASIU (min.24) din 7-8m, din pasa lui Isac, în urma unui corner de pe partea stângă; S.DIN (min.29) cu un şut puternic de la 14-15 m; B.DUMITRESCU (min.84) din penalty, la un fault în suprafaţa de pedeapsă asupra lui Vasiu; VASIU (min. 88) în urma unei execuţii de maestru de la 16 m, puţin lateral dreapta.

la cald... la cald...

IONEL AUGUSTIN

"**Sunt destul de mulțumit de jocul echipei și am înțeles că trebuie să fim foarte serioși în teren, lucru dovedit astăzi și pe care îl vom dovedi în continuare. Nici un meci nu este câștigat dinainte, la fel și cel cu Gloria, indiferent de poziția pe care o ocupă în clasament sau situația clubului.**"

ADRIAN COCA:

"**Scorul este concludent și reflectă situația din teren. Am folosit o echipă mult întinerită, pentru că am dorit să testez potențialul celor cu care voi lucra în campionatul următor, iar celelalte două etape mă voi baza tot pe ei.**"

JUCĂT☺RUL MECIULUI

Nicolae VASIU

Trecut pe lista de rezerve, antrenorul muscelean s-a văzut nevoit să-l arunce în teren încă din minutul 2, ca urmare a accidentării "omului de gol", Remus SAFTA. Autor a două goluri, a "scos" un penalty și l-a servit "pe tavă" pe Mihai Ilie, care a ratat din poziții excelente. A șutat din orice poziție, punându-l la grea încercare pe portarul Benga. Dacă ar fi transformat în gol "foarfeca" din minutul 87, ar fi candidat (posibil) pentru GOLUL CAMPIONATULUI sau colegii l-ar fi alintat "CIOCOIU". A declarat pentru "Fotbal Vest": "**Când am venit de la Electroputere, am avut o perioadă nefastă, am fost accidentat și nu am făcut pregătire. Ușor - ușor lucrurile s-au remediat, iar efortul se vede. A fost un meci destul de bun, cu o echipă practic retrogradată și pot spune că astăzi mi-a ieșit jocul. Cu cele două goluri reușite și cu penalty-ul scos, cred că i-am mulțumit pe conducători și spectatori.**"

ŞI MATEMATIC, ARO E SALVATĂ DE LA RETROGRADARE

Gloria era împăcată cu gândul retrogradării. Dar ARO? Muscelenii aveau neapărată nevoie de victorie, pentru a preveni eventuale surprize neplăcute în ultimele două etape. Jocul a fost impulsionat de "argintul viu" Nicolae Vasiu care a semănat panică în careul reșițean și numai ratările exasperante ale coechipierilor săi, paradele lui Benga și intervențiile fundașilor reșițeni au făcut ca tabela de marcaj să se modifice numai de patru ori. Pe contraatac, Botez, în minutul 52, a reușit să-l întindă pe Sorin Atanasescu, iar Decuseară, în minutul 80, a încercat să șuteze pe sub el, cu un șut în diagonală la colțul lung. În rest... NIMIC! Partida de la Câmpulung poate fi catalogată ca una desfășurată sub semnul totalei sportivități, fără certuri ori faulturi dure sau divergențe între cele două bănci tehnice.

O victorie clară a câmpulungenilor, chiar mai clară decât o arată scorul, iar prin prisma celorlalte rezultate din serie, ARO s-a distanțat la 7 puncte de locurile retrogradabile, astfel că, și din punct de vedere matematic și-a asigurat bilete cu serie "B" pentru sezonul 1998 - 1999.

BOGDAN BURHAN

DIN ŞI DEDESUBT TRIBUNĂ

● Antrenorul **Adrian COCA** a trecut pe foaia de arbitraj numai 14 jucători, motivând absența întregului lot astfel: "**Nu am luat mai mulți pentru că ceilalți sunt la sfârșit de contract, vor pleca la alte echipe și nu aș dori să se accidenteze, dar oricum nu i-a mai tras inima să facă deplasarea.**"

● În tribunele stadionului muscelean, printre cei prezenți s-a numărat și **Nicolae NEGRILĂ**, fost component al echipei "Craiova - Maxima".

● Cunoscând "cota de goluri" pe meci acasă, responsabilii de la tabela de marcaj au adus tăblițele cu cifre până la 3. Astfel, la golul lui **VASIU** din minutul 88, în pătrățica din dreptul echipei Aro, "1" a fost înghesuit lângă "3", de aveai impresia că scorul este... 31 la zero!

● Doctorul **Grigore STĂNESCU** a fost de curând retrogradat din funcția de Director general al Spitalului Municipal din Câmpulung. În profida acestei demiteri, a rămas pe poziție în cadrul clubului ARO, adică... medicul echipei.

ANTRENOR ÎNAINTAT ÎN GRAD

Rămas, așa cum a declarat, credincios "câinilor roșii", antrenorul echipei ARO Câmpulung, **Ionel AUGUSTIN**, a fost prezent la sărbătoarea aniversară a clubului DINAMO București, unde s-a întâlnit cu foști colegi și toată "lumea bună" a clubului bucureștean. Prin ordin, împreună cu alți sportivi ai clubului din Ștefan cel Mare, a fost avansat în grad, întorcându-se a două zi în Câmpulung cu un galon în plus, respectiv locotenent - colonel.

LIVIU BAICEA:

"Am venit la UTA, deoarece auzisem lucruri frumoase despre acest club şi despre oraşul Arad"

● Născut la 11. 12. 1965 în București ● Absolvent al liceului industrial "Electroaparataj" București ● 1,84 m; 85 kg ● Este căsătorit de 12 ani cu Simona și are o fetiță de 3 ani, Andreea, pe care o iubeșe foarte mult.

Rep: **Liviu Baicea, ești un jucător consacrat și suficient de cunoscut pentru a avea nevoie de prezentare. Cu toate acestea, consideră că cititorii săptămânalului nostru doresc să cunoască cât mai multe amănunte despre tine. În consecință te rog să ne faci o prezentare a activității tale fotbalistice.**

L.B. : La mine lista e lungă și soarta a făcut să joc mai mult la echipe din afara Bucureștiului, departe de casă și de familie. Oriunde am ajuns, prima preocupare a fost să găsesc telefonul cel mai apropiat pentru a vorbi cu soția și cu fetița mea.

Am început fotbalul la Dinamo B ucurești. Primul meu antrenor a fost Dumitru Ivan, fost jucător la Dinamo. La 17 ani am debutat în echipa de seniori, unde antrenor era Dumitru Nicolae - Nicușor. Am jucat în acel sezon zece meciuri. În perioada 1984-1986 am jucat la C.S. Târgoviște, în divizia B. Antrenor era regretatul Valentin Stănescu. În anul 1986 m-am transferat la Galați,la Oțelul, unde antrenori au fost Cornel Dinu și Ioan Sdrobiș. În anul 1989 am ajuns la Rapid București. Aici i-am găsit pe Robert Cosmoc, Gheorghe Constantin și Florin Marin.Peste doi ani în 1991 am trecut la F.C. Național, unde l-am reântâlnit pe Dumitru Nicolae - Nicușor, dar și pe Vasile Simionaș. În sezonul 93-94 am jucat la F.C. Brăila, unde antrenor era Virgil Dridea. În sezonul următor m-am transferat la Jiul Petroșani . Aici iam avut antrenori pe Ion Dumitru și pe Gigi Staicu. Din iarna lui '98 sunt la UTA.

REP.: **După o asemenea înșiruire de echipe și de reputați antrenori, risc o întrebare: cum ai ajuns la UTA?**

L.B.: Am avut o discuție telefonică cu domnul Marin Lupaș, administratorul delegat al clubului, care mi-a propus să vin la UTA. Am răspuns favorabil, auzind lucruri frumoase despre orașul Arad. Am venit la Arad, fără probleme contractuale. A fost o hotărâre rapidă,deoarece se pleca în Italia și nu doream să ratez această pregătire.

REP.: **Conducerea și-a respectat promisiunile?**

L.B.: Marin Lupaș este omul care spune lucrurilor pe nume și pe față Am fost tranșanți amândoi și s-a realizat contractul.

REP.: **În apropiere la Timișoara, evoluează un fost coleg deal tău, Romică Bealcu. La ce echipe ați jucat împreună?**

L.B.: Cu Romică am jucat la Rapid București și mai târziu m-am reîntâlnit la Petroșani, eu fiind libero, iar el stoper la marcaj.

REP.:**În primele etape ale acestui retur ai fost introdus în echipă,doar pentru jocurile disputate în deplasare. Ai găsit vreo explicație?**

L.B.: Sincer să fiu, nu! Chiar dacă am căutat-o mereu. A fost decizia antrenorului Francisc Tisza, și eu respect hotărârile antrenorului! Deocamdată sunt soldat și mă supun celor care comandă. Cred că orice jucător profesionist, cum mă consider eu, gândește la fel.

REP.: **Să ne aducem aminte puțin de jocul cu F.C. Baia Mare, de la Arad. Evoluția ta a fost mai ștearsă în comparație cu alte partide. Să cred că simpla prezență a fostului tău antrenor, Ioan Sdrobiș, pe banca echipei din Baia Mare te-a influențat în vreun fel?**

L.B.: Nu! Meciul a avut o miză deosebită pentru ambele echipe. Majoritatea colegilor mei au vrut să câștige și s-au precipitat. Pe mine nu mă influențează nimeni! Sunt suficient de matur să înțeleg că trebuie să apăr interesele celor care îmi dau bani.

REP.: **Care sunt condițiile contractuale dintre tine și clubul UTA?**

L.B.: Contractul meu cu UTA expiră în vara anului 1999.

REP.: **În cazul unei viitoare reușite a clubului UTA, îți vei prelungi contractul?**

L.B.: Îmi doresc mult ca UTA să ajungă în divizia A și eu să contribui din plin la această realizare.

REP.: **Acum, când echipa UTA a scăpat definitiv de griji, cum privești aceste ultime două etape?**

L.B.: N-aș vrea să fiu lipsit de modestie, dar emoții mari nu am prea avut, datorită evoluțiilor bune și a rezultatelor de până acum. Jucăm pentru interesul nostru și pentru... al altora.

REP.: **Va veni momentul când îți vei încheia cariera fotbalistică. Ce vei face după aceea?**

L.B.: Voi face tot fotbal! Într-o altă partitură, aceea de antrenor. Nu mă văd făcând altceva decât fotbal.

OVIDIU PĂCURARIU

REZULTATE B1

Metrom Brașov - Midia Năvodari 0-1; Nitramonia Făgăraș - Politehnica Iași 2-1; F.C. Brașov - Poiana Câmpina 2-0; Rocar București - Dacia Brăila 2-0; Bucovina Suceava - Gloria Buzău 0-2; Dunărea Galați - Tractorul Brașov 1-0; Metalul Plopeni - Precizia Săcele 1-0; Dunărea Călărași - Petrolul Moinești 3-2; F.C. Onești - Astra Ploiești 3-1.

În clasament: 1.**F.C. Onești 83 p (81-22)**; 2. **Astra Ploiești 82 p. (75-19)**; 3. **Midia Năvodari 59 p. (53-36)**...16. **Metalul Plopeni 31 p. (21-50)**; 17.**Dunărea Călărași 27 p. (32- 77);** 18. **F.C. Bucovina Suceava 24 p. (26-60).**

În etapa a 33-a F.C.Onești va juca la Năvodari, iar Astra Ploiești la Dacia Brăila.

VA PROMOVA TOTUŞI UN TIMIŞOREAN?

ALIN ARTIMON

La super–derby-ul seriei I a Diviziei B, dintre F.C Onești și Astra Ploiești, și fotbalul timișorean a avut un reprezentant direct implicat, pe Alin Artimon, fostul libero al lui Poli, al CFR-ului și al UMT-ului! Având în vedere că acest meci a polarizat interesul a foarte mulți suporteri din țară, n-am ratat ocazia unei convorbiri telefonice cu Alin...

"Președintele Puiu e prea deștept și prea șmecher!"

ALIN ARTIMON: A fost extraordinar! Atmosfera a fost de vis! A fost chiar peste atmosfera de la Timișoara, de la meciul Poli - Dinamo!

Rep: **Bine, dar stadionul din Onești nu se compară ca mărime cu cel din Timișoara...**

A.A.: Dar a fost superb! Au venit galerii de la Bacău, Piatra Neamț, de la Săcele!

Rep.: **Te-ai făcut moldovean! Văd că totuși nu te-a "prins" accentul!**

A.A.: N-are cum! De fapt avem doar doi moldoveni în lot și nici măcar nu-s titulari...

Rep.: **Urmează pentru voi un meci foarte greu la Năvodari, cu Midia...**

A.A.: Așa e. Avem suspendați, accidentați... va fi greu! Mai și se agață toți care speră să fim penalizați, să se întâmple ceva.

Rep.: **Sunt tot felul de articole în presă, de declarații, de supoziții, apropo de corectitudinea echipei tale în acest campionat...**

A.A.: Cuvântul potrivit este speculații! Nu e vorba de nimic concret! Ceea ce se vehiculează în jurul nostru sunt pastile aruncate de Astra și chiar de Brașov, într-o vreme.

Rep.: **Vă e teamă de o depunctare, sau nu?**

A.A.: Nu, nu, nu! Nimeni n-are de ce să se lege! Președintele Puiu a fost prea deștept și prea șmecher, știind că e o manevră cu caseta aia și cu alte "vrăjeli"...

Rep.: **Puiu e deștept, sau e șmecher?**

A.A.: Amândouă!

Rep.: **Deci tu afirmi, cu mâna pe inimă, că tot ce a jucat F.C.Onești în acest campionat a fost cinstit?**

A.A.: Da, da! Cu mâna pe inimă!

D.P.

GAZ METAN MEDIAŞ NU MAI CONTEAZĂ ÎN DEPLASARE

Onoarea formațiilor vizitatoare a fost salvată de UTA, care a obținut 12 puncte în deplasare in această primăvară, victorioasă la Pădurea Verde. Gazdele s-au impus în celelalte 8 partide ale etapei a 32-a, ce-i drept, de 6 ori la limită. Cum jocurile de la Timișoara, Deva și Câmpulung sunt tratate pe larg, iată amănunte de la celelalte 6 meciuri.

ASA TG. Mureş - Olimpia Satu Mare 1-0: **Pâslaru (90).** Suces conturat în ultimele secunde ale întâlnirii, mult mai dificil decât acum un an, când gruparea lui Cornel Cacoveanu s-a impus la un scor de forfait, prin punctele marcate de Csaki (2) și Enyedi. Olimpia a pierdut al 4-lea joc in retur, după 1-4 la Gloria Reșița, 0-1 la Corvinul și tot 0-1 la ARO.

F.C.Baia Mare - Unirea Alba Iulia 2-1: **Both (83, 86) - Pusztai (26).**

Elevii lui Ioan Sdrobiș au transpirat din greu pentru cele 3 puncte,fiind la un pas de-a pierde al 3-lea meci pe arena din Dealul Florilor în această primăvară, după 0-1 cu Inter Sibiu și 0-1 cu lidera Olimpia.

Electroputere - CFR. Cluj 2-1: Calafeteanu (34), Biță (72) - Iepure (80). În minutul 57 oltenii au irosit și un penalty, prin Biță. Băieții lui Marian Bondrea au câștigat 7 din ultimele 8 partide jucate, cedând doar la Satu Mare, scor 1-2. În ediția trecută clujenii inscriau în V alea Roșie tot prin Iepure, dar atunci golul marcat le-a fost suficient pentru a obține un rezultat de egalitate (1-1).

Minerul Motru - Gaz Metan Mediaş 1-0: Mirea (18). A 8-a deplasare a celor de la Mediaș in partea a doua a campionatului și totodată a 8-a înfrîngere! Mai mult în aceste partide ardelenii n-au marcat nici un gol, încasând în schimb 14! Motrenii au obținut de abia a 5-a victorie în acest retur.

Unirea Dej - Inter Sibiu 1-0: Danciu (58). A patra victorie consecutivă pe teren propriu a dejenilor, aceștia pierzând până acum doar în fața Olimpiei, scor 1-3. În retur sibienii au marcat în deplasare doar la Baia Mare (scor 1-0) și la C raiova (scor 4-6!)

Dacia Piteşti - Corvinul 6-0: **Roman (4), Preda (12, 24), Feraru (18), M. Nicolae (57), Badea (84).** Până la acest meci hunedorenii se puteau lăuda cu faptul că încasaseră cele mai puține goluri în deplasare (doar 23), ca și ASA TG. Mureș. Separe însă că pe stadionul din Ștefănești alb-albaștrii nu se simt în largul lor, ei cedând la un scor categoric și în martie 1997. A fost atunci 0-4, Preda reușind și atunci o dublă. În acest campionat Corvinul a cules punvte externe doar la Deva (1-1) și la Timișoara (3-0) cu Poli).

ET. VIITOARE:

Et. 33 (miercuri, 20 mai): CFR Cluj - ARO Câmpulung (**2-2**); UTA - ASA Tg. Mureș (**2-3**); Gaz Metan - Dacia Pitești (**0-0**); Unirea Alba Iulia - Electroputere (**0-5**); Poli - FC Baia Mare (**0-5**); Unirea Dej - Min. Motru (**0-1**); Inter Sibiu - Olimpia Satu Mare (**1-2**); Gloria - UMT (**1-2**); Corvinul - Vega Deva (**1-1**)

Et. 34 (sâmbătă, 23 mai): ARO Câmpulung - Unirea Alba Iulia (**1-1**); UMT - CFR Cluj (**0-1**); FC Baia Mare - Corvinul (**1-0**); Vega Deva - Gaz Metan (**0-1**); ASA Tg. Mureș - Gloria (**2-1**); Min. Motru - Inter Sibiu (**1-2**); Electroputere - Poli (**0-2**); Dacia Pitești - Unirea Dej (**0-2**); Olimpia Satu Mare - UTA (**0-0**)

CLASAMENT

Echipa		TOTAL						ACASĂ				DEPLASARE					Adevăr
1	SATU MARE	32	19	5	8	59-36	62	16	15	1	0	41-11	16	4	4	8	18-25	+14
2	BAIA MARE	32	17	5	10	63-36	56	16	13	0	3	42-10	16	4	5	7	21-26	+8
3	ASA TG.M.	32	17	5	10	43-31	56	16	13	2	1	29-8	16	4	3	9	14-23	+8
4	ELECTRO	32	18	1	13	56-42	55	16	13	1	2	45-17	16	5	0	11	11-25	+7
5	UNIREA DEJ	32	16	3	13	44-37	51	16	15	0	1	37-10	16	1	3	12	7-27	+3
6	GAZ METAN	32	16	3	13	40-34	51	16	14	2	0	35-9	16	2	1	13	5-25	+3
7	MOTRU	32	15	3	14	40-43	48	16	13	0	3	25-12	16	2	3	11	15-31	0
8	CORVINUL	32	15	2	15	39-35	47	16	14	1	1	30-6	16	1	1	14	9-29	-1
9	UTA	32	13	7	12	48-48	46	16	10	4	2	31-17	16	3	3	10	17-31	-2
10	DACIA	32	14	3	15	48-42	45	16	12	2	2	36-12	16	2	1	13	12-30	-3
11	ARO	32	12	9	11	42-39	45	16	11	4	1	25-9	16	1	5	10	17-30	-3
12	INTER SIBIU	32	14	3	15	39-36	45	16	13	2	1	29-8	16	1	1	14	10-28	-3
13	ALBA IULIA	32	13	4	15	41-51	43	16	12	3	1	28-9	16	1	1	14	13-42	-5
14	VEGA DEVA	32	12	6	14	35-49	42	16	9	4	3	24-17	16	3	2	11	11-32	-6
15	POLI	32	11	5	16	32-41	38	16	9	3	4	24-13	16	2	2	12	8-28	-10
16	CFR CLUJ	32	11	5	16	39-52	38	16	10	2	4	31-17	16	1	3	12	8-35	-10
17	UMT	32	8	5	19	35-63	29	16	8	5	3	27-17	16	0	0	16	8-46	-19
18	GLORIA	32	9	2	21	33-61	29	16	9	2	5	20-15	16	0	0	16	13-46	-19

ECHIPA FOTBAL vest

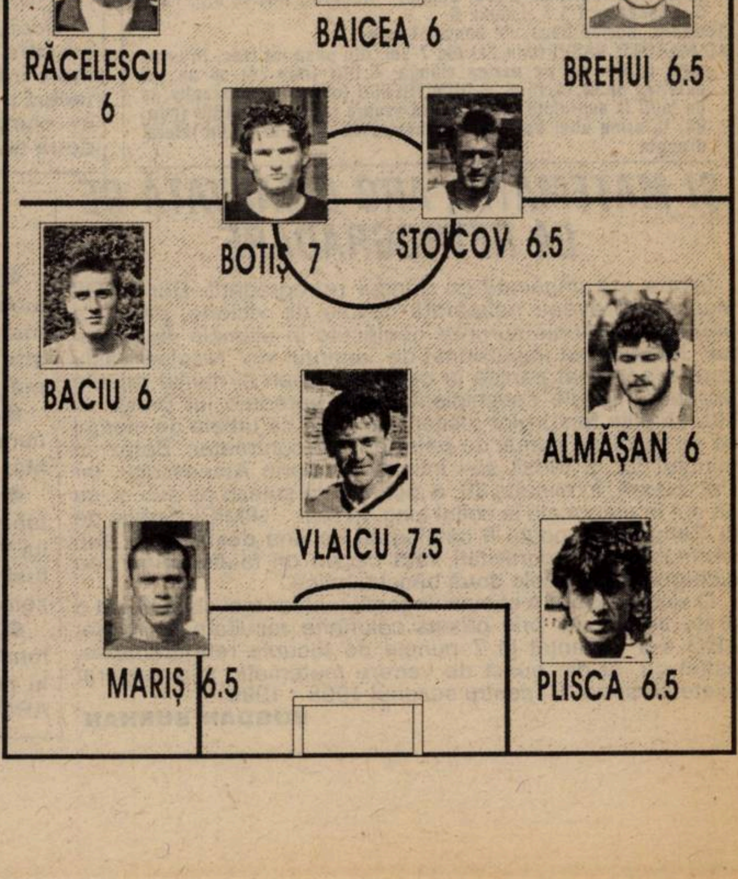

D-TIMIȘ UN ULTIM WEEK-END CU FOTBAL ÎN EȘALONUL AL PATRULEA AL FOTBALULUI TIMIȘOREAN

Vineri și duminică a fost ultimul sfârșit de săptămână cu fotbal în D Timiș în acest sezon. Penultima etapă a fost și ea una destul de liniștită, victoriile obținute în deplasare fiind conforme cu realitatea. Obiliciul s-a chinuit ceva în meciul cu Șoimii, dar acest fapt poate fi pus pe seama meciului de baraj. A scăzut foarte mult în ultimul timp interesul față de fotbal atât din partea jucătorilor cât și a conducătorilor, sunt destule echipe care abia se adună pentru a putea juca meciurile. Cu așa mentalități nu se poate face mai mult. Sperăm că va fi altceva în sezonul viitor.

MONDIAL LUGOJ- BANCOM COMLOȘU MARE 4-2 (2-1)

Au marcat: Todorescu (2), Preda (2) - Bălu, Chirițoiu.

MIRCEA BECHERU (antrenor Lugoj): **"A fost un meci plăcut, spectaculos, în care am obținut o nouă victorie, iar băieții mei au jucat cât a fost necesar."**

EUGEN IERCU (antrenor Comloș): **"Lugojul era cea mai bună echipă din această serie, doar problemele financiare i-au făcut să nu câștige seria. Pe noi ne-au învins pe merit."**

Arbitri: R. Avram - S. Caia, V. Igna.

FC MOBI-FROLA - UNIREA SÂNNICOLAUL MARE 1-3 (1-0)

Au marcat: Novac (11 m) - Foale, Balaban, Vlascici.

Eliminat: Bodochi (Frola).

NICOLAE CĂPRĂRESCU (antrenor Unirea): **"În prima repriză băieții mei au crezut că sunt în vacanță. După cearta de la pauză au început să joace ceva și au căzut și golurile victoriei."**

Arbitri: G. Stoicovici - I. Juravle, Gh. Stănescu.

LAMINORUL NĂDRAG - FLACĂRA FĂGET 2-0 (0-0)

Au marcat: Românu, Petrescu.

Arbitri: P. Petcu - P. Velcotă, V. Daminuță.

MUREȘUL CENAD - CSA TIMIȘOARA 2-5 (1-2)

Au marcat: Popa, Koller - Butnăraș (2), Ștefanca, Bichescu, Trițoiu.

VASILE IONUȚ (antrenor Cenad): **"În prima repriză am jucat de la egal la egal cu adversarii noștri, iar în partea a doua am căzut fizic. Am avut doar 11 jucători prezenți la meci."**

Arbitri: L. Betea - D. Crăciun, Ș. Bathory jr.

OBILICI SÂNMARTINU SÂRBESC - ȘOIMII TIMIȘOARA 2-1 (0-0)

Au marcat: Corban (2) - Bagia.

ILIE ROTARIU (antrenor Obilici): **"Ne-am făcut singuri meciul greu prin ratările mari pe care le-am avut. Am întâlnit o echipă bună și bine așezată în teren care a practicat un marcaj sever."**

Arbitri: R. Malac - T. Diaconu, A. Băleanu.

UNIREA PECIU NOU - DACIA TIMIȘOARA 2-2 (0-1)

Au marcat: Țărescu, Radu - Pârva II, Șuboni.

PINTO VUȘCAN (antrenor Dacia): **"A fost un meci care nu a semănat deloc a vacanță, destul de aspru. Am condus cu 2-0, puteam câștiga, dar și pierde pe final partida."**

DAN ALBU (antrenor Peciu): **"Am întâlnit o echipă care s-a agățat de orice minge, care a jucat cu ambiție, iar noi ne-am trezit doar la 2-0 pentru oaspeți."**

Arbitri: G. Todorescu - P. Pecarov, M. Boboc.

AC RECAȘ - TIMPURI NOI GIARMATA 0-6 (0-4)

Au marcat: Nagy, Berciu (2), Birău, Barc, Pârvu.

Arbitri: M. Popescu - I. Moroșanu, G. Munteanu.

FC JIMBOLIA - COMTRANSPORT 1-1 (0-0)

Au marcat: Feeș - Orha.

Arbitri: C. Dobrișan - Gh. Nicola, S. Giurgea.

CIPRIAN TRANCA

CLASAMENT

1. OBILICI	33	27	1	5	149-27	82	+31
2. TABAC	33	21	7	5	89-30	70	+22
3. CSA TMȘ.	33	21	6	6	81-25	69	+21
4. GIARMATA	33	21	4	8	75-42	67	+19
5. MONDIAL	33	20	6	7	106-36	66	+15
6. COMTRANSP.	33	15	10	8	72-49	55	+7
7. SÂNNICOL.	33	16	5	12	61-49	53	+5
8. VARIAȘ	33	16	5	12	53-47	53	+2
9. PECIU	33	14	7	12	68-47	49	-2
10. JIMBOLIA	33	14	6	13	60-48	48	-3
11. COMLOȘ	33	14	5	14	73-62	47	-1
12. DACIA	33	11	9	13	61-54	42	-6
13. ȘOIMII	33	10	9	14	39-36	39	-9
14. NĂDRAG	33	12	3	18	56-94	39	-12
15. CENAD*	33	8	4	21	49-77	26	-27
16. MOBI-FROLA	33	4	5	24	24-95	17	-34
17. FĂGET	33	3	2	28	33-184	11	-37
18. RECAȘ	33	2	2	29	22-169	8	-43

* echipă penalizată cu 2 puncte

Et.viitoare Et. 34 - marți, 19 mai: Sp Tabac - Cenad (5-1); CSA Timișoara - Jimbolia (0-0); Dacia - Mondial Lugoj (1-7); Giarmata - Nădrag (2-1); Sânnicolau - Obilici (0-4); Comtransport - Peciu (1-2); Șoimii - Recaș (2-1); Comloș - Mobi Frola (2-1); Făget - Variaș (0-8).

MANOLACHE SE ÎNEACĂ LA MAL

STEAUA ROȘIE VARIAȘ - SPORTING TABAC 1-3 (1-1)

Stadion Variaș, teren bun, timp ploios, spectatori 150.

Arbitri: D. Popovici - I. Lazăr, V. Ciorogar (toți din Lugoj).

Observator: Ioan Franț (Lugoj).

Cartonașe galbene: Mihăilescu - Mereu, Patronea.

VARIAȘ: Cudelcu - Petcu - Cumpănășoiu, Mihăilescu, Popa, Meleșcanu - Capstrâmb, Mamut, POGAN - Suditu (cpt.), NEDELEA.

Antrenor: Cicerone Manolache. Pe bancă: Blându, Iacobani.

TABAC: ALMĂȘAN - Mateescu - Bogdan (cpt.), Mereu, Câmpeanu, Soldatu - PATRONEA (59, RUPA), Goanță (78, Pavlov), KOCSISAN - Bezercu (83, Văsui), Brândușa (85, Măgureanu).

Antrenor: Tică Gorduna. Pe bancă: Butinaru.

Au marcat: KOCSISAN (min. 20), cu latul, în poarta goală, după un luft al lui Cumpănășoiu; SUDITU (min. 37), din fața porții, după un șut-centrare al lui Pogan; PATRONEA (min. 47), din 6 metri, introducând balonul în poartă după ce Cudelcu a respins în față șutul lui Kocsisan; KOCSISAN (min. 80), cu un șut plasat în colțul lung.

Jucătorul meciului: KOCSISAN.

● După un parcurs excelent pe teren propriu, dar mai ales după victoria obținută în fața liderului, trupa din Variaș a intrat pe o pantă descendentă și dintr-o echipă de temut acasă a ajuns să cedeze cu ușurință puncte ● Tabacul, cu o echipă solidă, a obținut o victorie meritată, dar la scorul de 1-1, gazdele au avut o bună șansă de a înscrie, când șutul lui Suditu, de la 35 m, a lovit transversala lui Almășan, surprins în față, mingea revenind din bară la Pogan, pentru ca șutul acestuia să fie respins în corner de goalkeeper-ul "fumătorilor" ● Fără prea multe antrenamente în ultimul timp, gazdele au căzut în repriza a doua atât fizic cât și psihic, fiind dominate destul de categoric pe alocuri.

CICERONE MANOLACHE: **"Faptul că nu ne întâlnim decât la meciuri a făcut să cădem în repriza a doua. În prima parte am jucat de la egal la egal. Dacă reușeam să înscriem la 1-1, am fi putut moral să rezistăm în repriza a II-a. Ne-ar fi mulțumit un egal, în condițiile în care toată lumea ne-a uitat."**

TICĂ GORDUNA: **"Echipa a jucat bine și în sfârțit a ținut cont de indicațiile primite la vestiare... Ne-am mobilizat pentru a obține victoria și totodată locul doi. Felicit echipa gazdă pentru jocul sportiv și curat practicat."**

CIPRIAN TRANCĂ

Cenadul, la mâna lui Rotariu&Co.

Virtual retrogradate în Campionatul județean Timiș, Mobi-Frola, Flacăra Făget și AC Recaș își iau adio de la Divizia D după ultima etapă, de astăzi. Dacă va spune adio acestui eșalon și **Mureșul Cenad**, vom afla doar după barajul pentru Divizia C, dintre Obilici Sânmartinu Sârbesc și Dierna Orșova, trupa lui **Vasile Ionuț** trebuind să strângă din pumni în speranța că noii campioni vor reuși promovarea. În acest caz, Cenadul va mai rămâne în Divizia D, după ce acum două sezoane Tehnolemnul și-a păstrat locul în eșalonul al patrulea după câștigarea barajului de către Electrica. Normal, în acest sezon, retrogradau trei formații, însă Astral Deta are loc asigurat, după retragerea din C, din sezonul precedent.

O nouă premieră în D-Timiș

Desfăcându-li-se de peste două luni de zile contractul de muncă de la SC Bega Pam SA, fotbaliștilor de la Dacia nu le-a mai rămas decât să evolueze pentru glorie sportivă. Dar, această echipă se poate lăuda că este singura care oferă propriilor favoriți program de meci, contra sumei de 2.500 lei, o premieră pentru acest eșalon fotbalistic. Un model demn de urmat și de alte grupări, după ce mult mai galonatele Poli, UMT, CFR și Electrica au renunțat de mult timp la asemenea pliante. Programul de meci, redactat la Bega Pam, cuprinde printre altele și clasamentul golgeterilor echipei Dacia, dar și a grupării cu care va evolua în etapa respectivă.

Compromis CSA - Nistor

Exclus din lot după înfrângerea cu Obilici, scor 1-2, din etapa a 21-a, fundașul echipei CSA Timișoara, **Alin Nistor**, s-a reîntors la divizionara D, după ce la vremea respectivă ne declarase: **"Dacă nu mi se va da transferul la altă echipă, o să mă las de fotbal, deoarece la CSA nu mă mai întorc niciodată!"** După toate acuzele făcute la adresa CSA-ului, **Nistor** s-a reîntors la acest club, reprimit de dirigiuitorii echipei din lipsă de efectiv, făcându-se un compromis de ambele părți.

Obilici în flux continuu

Pentru barajul de la Reșița, cu Dierna Orșova, formația antrenorului-jucător **Ilie Rotariu** se va pregăti intens în următoarea perioadă, pentru a aborda cu succes confruntarea din 28 mai, ce îi poate asigura locul în Divizia C. Urmând un program de pregătire riguros, cu antrenamente zilnice, Obiliciul va intra în cantonament pentru acest meci decisiv, cu două zile înaintea barajului, dorind bineînțeles promovarea. **"Toată lumea este hotărâtă să câștigăm, numai să putem"**, ni se destăinuia **Rotariu**, încrezător în proprii săi elevi.

Gură cască

34 de tinere speranțe testate la Bocșa

În organizarea AJF Caraș Severin, condusă de profesorul Adrian Cocoș și de profesorul Nicolae Chirilă, președintele comisiei tehnice, la Bocșa au fost testați pe parcursul a două reprize a câte 30 de minute, și a unei a treia, normale, 34 de jucători din campionatul județean Caraș Severin, remarcați la meciurile urmărite de către observatori... Partida, câștigată cu 4-0 de echipa de tineret-speranțe a CSMR-ului, a scos în evidență câtiva tineri talentați, de până la 22 de ani, și anume **Teleki**, de la Metalul Bocșa, luat de CSM Reșița în deplasarea la Bistrița, **Feneș** (Caromet Caransebeș), **Șobache** (Arsenal Reșița) și **Măruia**, de la Muncitorul Reșița, fundaș care n-a fost reținut în lotul Gloriei Reșița în perioada premergătoare acestui campionat.

Brigadă de mai multe karate în Municipiu

Pentru puținii spectatori prezenți joia trecută la meciul de Municipiu dintre **COMAT** și **Guban**, ambele din Timișoara, surpriza a constituit-o brigada de arbitri, una cu ecuson divizionar, alcătuită din **Zaharia Ciev, Cornel Făniță și Marius Petcu**. Vorba ultimului, **"Ca să vezi de ce brigadă beneficiază Grig"**. Tot asistentul Petcu a remarcat că partida, jucată pe arena Electrica, reprezintă un excelent antrenament pentru prestațiile brigăzii la meciurile din eșaloane superioare. Să mai notăm că Tibi Lajos a figurat ca arbitru de rezervă, că Tavi Roșca și-a înșirat adversarii de la Guban pe ață, având o prestație, păstrând proporțiile decalajului față de eșalonul II, de care unul ca Gherman ar trebui să ia aminte, respectiv că Nicolae Grigorescu, antrenorul-jucător al COMAT-ului, a preferat să-și conducă echipa de pe margine...

Peciu așteaptă finalul campionatului

În partida cu Dacia, gazdele de la **Peciu** au avut doar 11 jucători, prezenți la meci. Pojar are ulcer, Preda este peste hotare, Martinaș are probleme cu umărul, Fărcălău are întindere, accidentați fiind și Lazăr, Albu, Grega și Popescu. Vorba secundului Dan Albu: **"Bine că se termină campionatul, căci suntem în corzi"**.

Variaș, din nou în criză

În vederea deplasării la partida cu Tabac, coechipierii Stelei Roșii Variaș s-au reunit la ora stabilită, 15, însă, după o jumătate de oră de așteptări zadarnice, doar din fair-play față de club, aceștia au călătorit la meci cu mașinile personale. Dacă mai amintim că jucătorii nu și-au primit două luni drepturile bănești, avem imaginea crizei de la Variaș.

Și Tabac a avut probleme, cu autocarul care s-a defectat înainte de Variaș, fiind însă reparat în timp util.

Almășan între buturi, Pavlov doar rezervă

La golul egalizator marcat de Suditu în meciul Variaș-Tabac, oaspeții au reclamat poziția de ofsaid în care s-ar fi aflat atacantul Stelei Roșii. **Ion Almășan,** portarul timișorenilor, a refuzat chiar să scoată mingea din poartă pentru reînceperea jocului! Pentru a nu fi penalizați, Kocsisan a alergat până la urmă, aducând mingea la centrul terenului, pentru reluarea partidei. În minutul 78 a intrat în garnitura "fumătorilor" și **Brani Pavlov**, ex-fundașul CFR-ului, purtând tricoul cu numărul 16, ca și colegul său Câmpeanu, aflat în joc! Centralul lugojean Popovici n-a sesizat acest lucru, sau l-a ignorat...

CHILLY WILLY

D-ARAD Rezultatatele ultimei etape, disputate miercuri,13 mai

Motorul CFR Arad - CPL Arad 2-3
Victoria Nădlac - Tricoul Roșu 3-1
Indagrara Arad - Universitatea Arad 8-1
Petromureș Zădăreni - Crișana Sebiș 1-6
AS Vladmirescu - Șoimii Lipova 1-2
Vulturii Socodor - FC Ineu 1-3
Frontiera Curtici - Crișul Chișineu Criș 3-3
Gloria Cermei - Gloria Arad 0-2
Avântul Târnova - Șoimii Pâncota 0-3 (fără joc)

Într-un meci de pregătire, sâmbătă, 16 mai, UNIVERSITATEA VESTPETROM ARAD - ȘOIMII PÂNCOTA 6-2.

CLASAMENT

1. PÂNCOTA	34	25	2	7	73-36	77	+26
2. LIPOVA	34	24	3	7	87-40	75	+24
3. AS VLADIM.	34	22	4	8	87-41	70	+19
4. INDAGRARA	34	19	4	11	87-49	61	+10
5. CERMEI	34	17	3	14	70-48	54	+3
6. FC INEU	34	16	4	14	61-60	52	+1
7. GLORIA AR.	34	17	3	14	60-52	54	+3
8. "U" ARAD	34	14	8	12	53-49	50	-1
9. MOTORUL	34	15	3	16	71-54	48	-3
10. TRIC. ROȘU	34	13	9	12	61-63	48	-3
11. CURTICI	34	14	5	15	53-53	47	-4
12. CH. CRIȘ	34	14	4	16	63-62	46	-5
13. SEBIȘ	34	13	4	17	64-85	43	-8
14. CPL ARAD	34	11	5	18	53-75	38	-13
15. NĂDLAC	34	11	7	16	49-87	40	-11
16. SOCODOR	34	8	8	18	53-87	32	-19
17. TÂRNOVA	34	7	8	19	42-67	29	-22
18. ZĂDĂRENI	34	3	2	29	38-117	11	-40

REGIA AUTONOMĂ APĂ ȘI CANAL AQUATIM
TIMIȘOARA
■ Captează, tratează și livrează apă potabilă și industrială pentru municipiul Timișoara
■ Colectează, transportă și epurează apele uzate menajere, meteorice și industriale
■ Proiectează și avizează documentațiile pentru instalațiile interioare de apă și canal
■ Proiectează, avizează și execută branșamentele de apă și racordurile de canal aferente instalațiilor interioare
■ Proiectează și avizează extinderile rețelelor publice de apă și canal
■ Exploatează și întreține rețelele publice de apă și canalizare
■ Execută lucrări de reparații, verificări și schimbări a contoarelor de apă
■ Execută lucrări de vidanjare pentru populație și agenți economici
■ Execută analize fizico-chimice ale apelor industriale și uzate
Str. PARIS nr. 2A ✦ Tel. 201.370, 201.371, 201.372

FAZA ZONALĂ JUNIORI B 1

"Banatul" peste... Regat

Vineri, sâmbătă și duminică, la Timișoara s-a disputat faza semifinală interzonală a Campionatului republican de juniori B 1, între Liceul "Banatul", LPS "Aripi" Pitești și Chindia Târgoviște. Fără să primească vreun gol, adjudecându-și ambele partide, elevii antrenorului timișorean Sorin Brindescu s-au calificat pentru faza finală.

BANATUL - CHINDIA TÂRGOVIŞTE 5-0 (4-0)

Stadion "Liceul Banatul", teren bun, timp frumos, spectatori 150.
Arbitri: P. Gheorghiţă (Petroşani) - N. Hîrîci, A. Cîrstoiu (ambii din Deva).
Observator: Gh. Ene (Bucureşti).
Cartonaşe galbene: -
BANATUL: Haninciuc (cpt.) - ARDELEAN (75, Ghiţ) - PALADE, Antal, Farcaş - Antal, Mărculescu, MATEI (68, Roşu), CHINEZONI (68 Neda), RUS (61, Ghilezan) - BOROŞ, GAL.
Antrenor; Tiberiu Brindescu. Pe bancă: Vlăişan.
CHINDIA: Păsărică (cpt.) - Vlad - Olteanu, Ilie, Vişan - Preduşcă, Mihălcioiu (39, Noragiu), BREAZA, MODORAN - Zamfir, Mihalache.
Antrenor: Gheorghe Păsărică. Pe bancă: Şerban, Apostol, Gogu, Cojocaru.
Au marcat: GAL (min. 8), care a speculat o greşeală a apărării târgoviştene; RUS (min. 18), cu un şut excelent de la 20 de metri sub bara transversală; BOROŞ (min. 33), şut în colţul lung, după o frumoasă fază creată de Matei; MATEI (min. 38), cu un şut din interiorul careului la colţul scurt; GAL (min. 50), care şi-a întors adversarul direct la marginea careului mare şi a plasat mingea în dreapta neinspiratului Păsărică.
Jucătorul meciului: RUS.

BANATUL - LPS PITEŞTI 2-0 (1-0)

Stadion "Liceul Banatul", teren bun, timp frumos, spectatori 200.
Arbitri: L. Moisescu - Gh. Doinea, I. Lăcătuşu (toţi din Severin).
Observator. Gh. Ene (Bucureşti).
Cartonaşe galbene: Boşneag, Tăroiu.
BANATUL: HANINCIUC (CPT.) - Ardelean - PALADE, Antal, STĂNILĂ - Mărculescu, MATEI, Chinezoni, RUS - BOROŞ, GAL.
Antrenor: Tiberiu Brindescu. Pe bancă: Vlăişan, Cora, Neda, Farcaş, Hoffmann.
LPS PITEŞTI: BOŞNEAG (cpt.) - Dică - GHIŢĂ, PETRESCU, Vulpe - Tăroiu, Dinu, Barbu, HIDIŞAN - Gheorghe, Tălpeanu.
Antrenor: L. Iordache. Pe bancă: Ciolanu, Ion, Felciu, Popescu, Huţanu.
Au marcat: MATEI (min. 37), gol senzaţional din interiorul careului, în vinclul porţii, după o acţiune personală a lui Gal; MATEI (min. 86), cu capul, sub transversală, în urma unei centrări excelente a incisivului Stănilă.
Jucătorul meciului: MATEI.

DIN ȘI DEDESUBT TRIBUNĂ

● Echipa Liceului cu profil sportiv "Aripi" Pitești a fost cea care a pus probleme echipei timișorene. Urmașii lui Dobrin au jucat frumos, organizat și calm, cu toate vociferările și ieșirile antrenorului Iordache!

● Meciul dintre "Banatul" și Chindia a avut un preambul: antrenorul târgoviștenilor, Păsărică, a contestat dreptul de joc al tuturor jucătorilor timișoreni! Astfel, ambele echipe au fost nevoite să revină la vestiare până ce observatorul federal Gică Ene a stabilit că toți fotbaliștii de la Liceul "Banatul" sunt legitimați la actuala lor grupă de vârstă.

● Ultimul meci al turneului, fără miză de altfel, deoarece "Banatul" învinsese vineri și sâmbătă celelalte două contracandidate, între Pitești și Târgoviște, s-a disputat duminică în devans față de ora stabilită, iar timpul de joc a fost mult scurtat. Piteștenii au învins cu 3-0. În poarta Chindiei a stat fiul antrenorului Păsărică, în vârstă de doar... 13 ani!

ROMVEST A TRIUMFAT LA TÂRGU MUREȘ!

În orașul ardelean s-a disputat turneul final zonal pentru juniorii născuți în anul 1983, la care au participat 3 formații: **AS Romvest Arad, CSŞ Tg. Mureş** și **Aripi Pitești**. Arădenii s-au impus în ambele întâlniri. Ei au dispus cu 4-0 de CSȘ Tg.Mureș, goluri marcate de **R. Fritea, Mărginean, Boițiu** și **Birta** și cu 4-2 de CSȘ Aripi Pitești, prin golurile izbutite de **R. Fritea (3)** și **Mărginean**. Lotul deplasat de antrenorii Francis Tisza și Ivan Herman i-a cuprins pe următorii: **Huțan, Ienci, Dudan, Bacoș, Roșu, Radu, Malița, Mărginean, Valentin Fritea, Burta, Negrea, Burcă, Răzvan Fritea, Feodor, Boițiu, Celcel, Iacob**.

Turneul final pe țară va avea loc la Constanța. Președintele celor de la Romvest, **Ioan Ienciu** ne-a declarat: **"Avem o generație foarte bună și vrem să demonstrăm la Constanța că suntem într-adevăr cei mai valoroși."**

ACTIVITATE INTENSĂ LA LICEUL DE ARTĂ DIN REȘIȚA

Cu prilejul Zilei Copilului, 1 iunie, la Liceul de Artă din Reșița, va avea loc un mare turneu de fotbal, dotat cu numeroase premii oferite de DJTS. Vor participa juniorii născuți în 1894 și chiar mai tineri.

La 27 mai se va da startul Cupei Venus, la care vor participa elevii Liceului de Artă. Competiția se va defășura pe două categorii de vârstă: clasele 5-8, respectiv clasele 9-11.

JUNIORII BOCȘENI AU FOST PREMIAȚI

Joi 14 mai, a avut loc premierea echipei de juniori, campioană a județului Caraș, Metalul Bocșa, antrenor **Sorin Costachi**. Tinerii fotbaliști au primit o cupă (importată din Italia), 3 mingi și diplome. Clasați pe locul secund, cei de la Muncitorul Reșița ar fi trebuit să primească drept recompensă două mingi și diplome, dar sponsorul PRESCOM, firmă de transport, n-a găsit un autobuz pentru a se deplasa la fața locului!

Cu prilejul acestei festivități s-a disputat și un meci amical între juniorii lui Metalul Bocșa și trupa de juniori B a CSMR-ului. Scorul a fost 1-1, golurile fiind marcate de **Cioboată**, respectiv **Roman**.

◆ TABLOU ◆

VEȚI MAI AUZI DE EI

"PIȘCOT"

Pe **Andrei Borlea** l-am cunoscut într-un turneu de copii din Olanda. Avea atunci doar 10 ani, deși era component al echipei lui Poli compusă din copii care împliniseră 12 ani, antrenată de Viorel Vișan. "Pișcot", cum îl alintau colegii, era doar rezervă (diferența de vârstă fiind totuși decisivă) și în timp ce coechipierii lui jucau, făcea sute de duble pe marginea terenului spre deliciul spectatorilor, ocazionali! Antrenorul îl introducea în \general spre finalul partidelor, după care "Pișcot" avea de obicei aceeași remarcă: **"Dom' profesor, ați văzut cum i-am dat craci lu' ăla mare?"**

Ultima propoziție ar cam fi caracterizarea lui Andrei Borlea, un puști de 12 ani, care pentru a rămâne elev la Liceul "Banatul", unde frecventează clasa a 5-a, a fost nevoit să se transfere de la Poli...

. De ce "Pișcot"? Așa l-au poreclit vecinii de pe stradă, cu care a început să bată mingea la puțin timp după ce a învățat să meargă: **"Mi-au spus Pișcot pentru că eram cel mai mic și îi driblam! Pișcot am rămas! Și acasă, mama și tata mă strigă Pișcot!"** Tatăl său, Eugen, originar din Giarmata Vii, e polist împătimit, dar nu l-a împins spre fotbal. Andrei s-a dus singur la Poli, echipa de suflet a tatălui său. Acum joacă la Liceul "Banatul", sub supravegherea profesorului Sorin Brindescu, iar tatăl său începe să creadă că Pișcot va îmbrăca, peste câțiva ani, tricoul "alb - violeților". Cu Poli, cu Viorel Vișan, a jucat deja în Finlanda, Olanda și Germania. Recent, cu "Banatul", a fost în Franța. La întoarcere, la trecerea prin Italia, "Pișcot" și-a cumpărat un tricou cu Ronaldo și un fular al lui Inter, echipă cu care ține! Datorită lui Ronaldo, evident! Dealtfel s-a și tuns ca asul brazilian!! Șapcă n-a găsit decât cu Juventus... Merge și Juve!

Va ieși fotbalist "Pișcot"? Tatăl său spune că da! Și ne asigură că învață bine! Andrei ne-a mărturisit că, accidental a luat și doi de "4"!

Înainte de a sta de vorbă cu "Pișcot", antrenorul său Brindescu și profesoara sa de matematică, dna. Gaboraș, m-au avertizat că nu știu dacă e bine ce fac, pentru că Andrei s-ar putea să și-o ia în cap! Nu cred asta! Pișcot va ajunge fotbalist! De ce? Pentru că l-am văzut în Olanda plângând după ce a ratat un penalty...

D.P.

Campionatul național de juniori

CSS Reşiţa şi Liceul "Banatul", campioane zonale

Seria a 7-a

MINERUL MOTRU - SEVERNAV 2-0 (1-0)

Au marcat: Pieptănaru și Semenescu.

CFR CARANSEBEȘ - CSM REȘIȚA 0-2 (0-1)

Au marcat: Lupița (2).

CSS REȘIȚA - GLORIA REȘIȚA 2-1 (2-0)

Au marcat: Lupșa (2) - Panc (din penalty).

CSS DROBETA - FC DROBETA 3-2 (1-1)

Pentru oaspeți au marcat Beloescu și Vasiluță.

CSS CARANSEBEȘ - TERMO TR.SEVERIN 4-0 (2-0)

Seria a 14-a

FROLA TIMIȘOARA - CFR 2-4 (1-1)

Au marcat: Popescu, Iovănescu - Mititelu (2), Osmănoiu, Al. Azhari.

UMT - F.C. ARAD TELECOM 3-0 (1-0)

Au marcat: Valenti, Danieliuc, Stancu.

BANATUL - ELECTRICA 13-0 (5-0)

Au marcat: Butar, Chitescu (2), Jurcă (3), Moldovan (2), Cosma, Dancea (3), Moga.

VESTPETROM - UTA 2-0 (1-0)

A marcat: Aldea (2).

CSS GLORIA ARAD - POLI 2-0 (0-0)

Au marcat: Bogdan, Stoica.

CLASAMENT FINAL

seria 7						
1. CSŞ REŞIŢA	18	15	2	1	53-15	47
2. CSŞ DROBETA	18	12	2	4	41-18	38
3. FC DROBETA	18	11	2	5	62-27	35
4. MOTRU	18	10	2	6	41-26	32
5. SEVERNAV	18	8	3	7	40-33	27
6. CSM REŞIŢA	18	7	5	6	43-25	26
7. CSŞ C-SEBEŞ	18	7	2	9	29-34	23
8. GLORIA	18	6	2	10	36-36	20
9. CFR C-SEBEŞ	18	3	0	15	17-74	9
10. TERMO	18	1	0	17	17-88	3

seria 14						
1. BANATUL	18	15	2	1	92-16	47
2. POLI	18	10	6	2	41-15	36
3. UTA	18	9	6	3	38-18	33
4. TELECOM	18	9	4	5	36-26	31
5. CSŞ GLORIA	18	9	0	9	31-36	27
6. UMT	18	6	3	9	43-37	21
7. FROLA	18	6	3	9	32-50	21
8. CFR TMŞ.	18	6	2	10	26-31	20
9. VESTPETROM	18	5	2	11	20-70	17
10. ELECTRICA	18	1	0	17	6-68	3

Deci câștigătoarele seriilor a 7-a și a 14-a a campionatului național de juniori sunt CSS Reșița și Liceul "Banatul"din Timișoara. Deși programul fazelor superioare ale campionatului nu a fost oficializat, se pare că reșițenii vor juca în turneul semifinal la Herculane, iar timișorenii la Roșiori de Vede.

HORAŢIU OLARIU

BLITZ

PARMA VINE LA TIMIŞOARA

După un schimb de scrisori pe relația România - Italia, se preconizează un schimb de experiență între clubul timișorean particular de fotbal **Frola** și renumitul club din Peninsulă, **Parma**. În luna iunie, vor veni în orașul de pe Bega patru antrenori italieni specializați în pregătirea copiilor și juniorilor pentru a fixa coordonatele unei colaborări cu omologii lor de la FC Frola!

UTA "EXMATRICULATĂ" LA PITEŞTI

La turneul zonal al Campionatului național de juniori născuți în 1980, disputat la Pitești, UTA a suferit două înfrângeri, nereușind să marcheze nici un gol:

SPORTUL STUDENȚESC - UTA 7-0

ȘCOALA "DOBRIN" - UTA 2-0.

Special pentru cititorii paginii "Juventus"!

FOTBAL vest şi COCA COLA vă oferă concursul

COCA COLA & Coupe de Monde!

Concursul se desfăşoară pe parcursul a 8 numere ale "Fotbal vest"-ului. Tot ce trebuie să faceţi pentru a câştiga unul din premiile enumerate mai jos este să răspundeţi la întrebările care vor apărea în taloane, să le decupaţi şi să le trimiteţi la sfârşitul concursului pe adresa redacţiei.

SENZAŢIONAL!

Pentru a participa la tragerea la sorţi, este suficient să trimiteţi doar 4 din cele 8 taloane ale concursului! Ordinea nu contează!

Deci, dacă adunaţi 8 taloane la finele concursului, puteţi participa de două ori la tragerea la sorţi dacă trimiteţi câte 4 taloane în două plicuri separate!

întotdeauna
always
Coca-Cola
Siemp
zawsze
Toujours

⑦. COCA COLA & Coupe du Monde

ÎNTREBARE: Câte echipe participă la turneul final al Campionatului Mondial din Franța?

RĂSPUNS:

....

CE PUTEȚI CAȘTIGA:

PREMIUL I: Un aparat fotografic, un tricou "Coca-cola", o șepcuță "Coca-cola" și un bax de 6 sticle de doi litri de Coca-cola

PREMIUL II: O minge de fotbal, un tricou "Coca-cola", o șepcuță "Coca-cola" și un bax de 6 sticle de doi litri de Coca-cola

PREMIUL III: Un tricou "Coca-cola", o șepcuță "Coca-cola" și un bax de 6 sticle de doi litri de Coca-cola

10 MENȚIUNI: Câte un bax a 6 sticle de doi litri de Coca-cola

Anghel Iordănescu, unul dintre cei doar 4 statornici

Dintre cele 32 de participante la turneul final francez care va demara pe 10 iunie, doar 18 au evoluat și la precedenta ediție a mondialului, U.S. World Cup '94. În rândurile de mai jos vă vom prezenta "seismele" de pe băncile tehnice ale acestor reprezentative, subliniind din capul locului că doar 4 selecționeri care au suferit de pe margine acum 4 ani, pe tărâm american își vor conduce echipele și în Hexagon. Este vorba despre **Anghel Iordănescu**, antrenorul tricolorilor, **Javier Clemente**, aflat la cârma Spaniei, **Berti Vogts**, de la timona Germaniei, țări eliminate în sferturi în '94 și **Egil "Drillo" Olsen**, manager care n-a trecut cu Norvegia de faza grupelor.

În rest, în schimb, caruselul antrenorilor a fost la el acasă. De exemplu, Carlos Alberto Parreira, cel care i-a condus pe brazilieni la World Cup la primul lor trofeu suprem după 24 de ani de grele așteptări, va încerca marea cu degetul la cârma Arabiei Saudite. O altă reprezentativă debutantă la un turneu final mondial în urmă cu 4 ani, care și-a asigurat acum serviciile unui antrenor prezent pe bancă și în '94, fiind Nigeria, "Supervulturii" sperând să zboare înalt cu Milutinovici.

Anghel Iordănescu, pe banca suspinelor, la memorabilul meci cu Argentina de pe Rose Bowlul din Los Angeles, împreună cu Dumitru Dumitriu. La acest inedit clișeu, publicat de revista BBC Match of the Day, comentariul englezilor este: "Iordănescu își pune credința într-o cărticică cu rugăciuni și speră că Hagi să fie prezent și în '98". Corect.

Dar iată tabelul complet al schimbărilor de pe băncile tehnice ale celor 14 țări, de la mondialul american și până la cel francez:

ARABIA SAUDITĂ	CM '94 Jorge Solari (Argentina) august '94 Mohamed al-Kharachi iulie '95 Ze Donizete Baroni (Brazilia) & Ze Mario (Brazilia) noiembrie '96 Eduardo Manuel Nelo Vingada (Portugalia) octombrie '97 Otto Pfister (Germania) din ianuarie '98 CARLOS ALBERTO PARREIRA (Brazilia)
ARGENTINA	CM '94 Alfio Basile din septembrie '94 DANIEL PASSARELA
BELGIA	CM '94 Paul van Himst ianuarie '95 Wilfried van Moer & Paul van Himst aprilie '96 Wilfried van Moer din ianuarie '97 GEORGE LEEKENS
BRAZILIA	CM '94 Carlos Alberto Parreira & Mario Zagallo octombrie '94 Mario Zagallo din martie '98 Mario Zagallo & Zico Arthur Antunes Coimbra
BULGARIA	CM '94 Dimitar Penev din iulie '96 HRISTO BONEV
CAMERUN	CM '94 Henri Michel (Franța) octombrie '94 Jules Nyongha octombrie '96 Henri Depireux (Belgia) iulie '97 Jean Manga Onguene din aprilie '98 CLAUDE LE ROY (Franța)
COLUMBIA	CM '94 Francisco Maturana din iulie '94 HERNAN DARIO GOMEZ
COREEA DE SUD	CM '94 Kim Ho iulie '94 Anatoli Bisovet (Rusia) decembrie '96 Park Chong - Hwan din ianuarie '97 BUM-KUN CHA
SUA	CM '94 Velibor Milutinovici din aprilie '95 STEVE SAMPSON
ITALIA	CM '94 Arrigo Sacchi din decembrie '96 CESARE MALDINI
MAROC	CM '94 Abdallah Ajri Blinda septembrie '94 Abdulhak Louzani ianuarie '95 Gilson Sigueira Nunes (Brazilia) din octombrie '95 HENRI MICHEL (Franța)
MEXIC	CM '94 Miguel Mejia Baron septembrie '95 Velibor Milutinovic din decembrie '95 MANUEL LAPUENTE
NIGERIA	CM '94 Clemens Westerhof (Olanda) august '94 Shuaibu Amodu ianuarie '95 Carlos Alberto Torres (Brazilia) octombrie '95 Johannes Bonfrere (Olanda) august '96 Shuaibu Amodu martie '97 - septembrie '97 Philippe Troussier (Franța) din decembrie '97 VELIBOR MILUTINOVICI
OLANDA	CM '94 Dick Advocaat din ianuarie '95 GUUS HIDDINK

M.C.

◆ ◆ ◆ ◆ BREVIAR COUPE DU MONDE

Olsen, ca și Pițurcă

Succesele din ultima vreme ale naționalei Norvegiei nu pot fi separate de numele antrenorului Egil Olsen, care a preluat selecționata vikingilor încă din 1990. Trecut prin toate fazele normale ale carierei de antrenor, - echipe de regiune, prima ligă, apoi, între 1984-1990 echipa olimpică - profesorul licențiat în sport la Institutul de educație fizică și sport din Oslo este totuși o persoană controversată în lumea fotbalului norvegian, mai ales datorită hobby-ului său, pokerul, precum și convingerilor sale politice, fiind un susținător declarat al marxism-leninismului. Dacă punem la socoteală că Olsen are 16 selecții în naționala Țării Fiordurilor, iar viitorul antrenor al naționalei României, Victor Pițurcă se poate mândri cu 13 tricouri cu tricolor, asemănările dintre cei doi continuă...

Coreenii vor fi susținuți de... fete

Viitorii coorganizatori ai Campionatului mondial din 2002 au găsit un mod original de a fi încurajați la meciurile din Franța. Pe stadioanele unde vor juca vor fi prezente exact 777 de majorete, care vor încerca să facă o atmosferă propice echipei antrenate de Bum Kun Cha, fosta stea de la Eintracht Frankfurt și Bayer Leverkusen. Socotită o cifră magică aducătoare de noroc, să vedem cât îi va ajuta pe jucătorii echipați în roșu acest 777. Desigur că nu se pune problema cheltuielilor când e vorba de interesele echipei reprezentative I.

Americanii, din nou foarte originali

Prezenți pentru a treia oară consecutiv la turneul final, oamenii de fotbal din SUA, din nou extrem de originali, au considerat că pe timpul competiției din Franța nu este necesară întreruperea campionatului profesionist (înființat în 1996) Major League Soccer. Este de fapt un caz unic în lumea fotbalului, cele mai bune echipe ale Ligii, Washington United și Columbus Crew având cel mai mult de suferit, ambele oferind selecționatei antrenate de Steve Sampson cel puțin 4 jucători. În perioada Campionatului Mondial, 10 iunie - 12 iulie, MLS are programate exact 25 de meciuri. Numai că, dacă ținem cont de calculele hârtiei, care nu-i dau sub nici o formă pe americani depășind grupa (alături de Iugoslavia, Germania și Iran), yankeii au ultimul joc în grupă în 25 iunie. Iar între 10 și 25 iunie, liga profesionistă nu programează decât 11 meciuri.

Tomislav Ivici se autoîncurajează

Numit în acest an la cârma selecționatei Iranului, croatul Tomislav Ivici nu pare foarte îngrijorat de grupa la care va participa echipa sa (vezi subiectul de mai sus). Uns cu toate alifiile fotbalului - a antrenat pe rând echipe celebre ca Ajax, Anderlecht, Galatasaray, Panathinaikos, Paris Saint Germain, Atletico Madrid (vă mai amintiți eliminarea spaniolilor de către Poli în toamna anului 1990, când trupa lui Gil era condusă de Ivici?), Marseille, FC Porto - croatul pare că știe cum să le ia banii iranienilor și să-i hrănească cu o serie de iluzii. Iată ce declara recent cel care a acceptat și funcția de vicepreședinte al clubului său de suflet, Hajduk Split: **"Lucrăm la o surpriză. Dacă jucăm de 15 ori cu Iugoslavia și Germania, sunt sigur că vom câștiga măcar un meci. De ce n-ar fi acesta tocmai acum în Franța?"** Întrebarea este interesantă, răspunsul însă poate fi total nefavorabil islamicilor.

Războiul Europa - America de Sud va continua și în Franța

Nu mai e un secret pentru nimeni faptul că majoritatea specialiștilor dau ca principală favorită la titlul mondial echipa Braziliei. Așa că ar fi timpul să ne amintim că din cele 15 turnee mondiale disputate până acum, doar brazilienii au câștigat unul (în 1958) în Europa, în timp ce reprezentanții bătrânului continent nu au reușit nici o victorie în afara Europei. Din disputele intercontinentale ar mai trebui să amintim că victoria Germaniei asupra Argentinei la Roma în 1990 a fost prima finală mondială câștigată de europeni în fața sud-americanilor. Și tot între cele două continente s-a înregistrat primul scor alb al istoriei Campionatelor Mondiale: Anglia - Brazilia, la 11 iunie 1958 la Göteborg.

Olaf Marschall, salvatorul campionilor Germaniei

Selecționerul campionilor Europeni, Berti Vogts, a fost la un pas de a nu lua în Franța, în lotul de 22, nici un jucător de la echipa campioană, FC Kaiserslautern, lucru care nu se mai întâmplase din 1954, când deținătoarea titlului, Hannover 96, nu a avut nici un reprezentant în echipa națională la CM. din Elveția, unde germanii au câștigat primul titlu mondial. Până la urmă, Olaf Marschall, golgeterul campionilor, și-a găsit un loc între atacanții alb-negrilor, alături de Bierhoff, Klinsmann și Kirsten.

Nakata, mai tare ca Miura?

Dacă Kazu Miura rămâne cel mai celebru jucător japonez, Hidetoshi Nakata (în fotografie) a fost numit recent cel mai bun fotbalist al Asiei în acest an, urmat fiind în clasament de iranieii Khodadad Azizi (de la FC Köln) și Karim Bagheri (Arminia Bielefeld). Născut la 22 ianuarie 1977, Nakata joacă la Bellmare Hiratsuka, cu care a câștigat Cupa Cupelor Asiei în 1995, având deja 19 selecții și 6 goluri marcate pentru echipa națională a țării sale, în care a debutat în 1997, contra Coreei de Sud. Pentru tânărul jucător, Coupe du Monde poate fi o trambulină spre campionatele puternice din Europa, cu atât mai mult cu cât deja Sampdoria se interesează de eventualele sale servicii.

M.B.

UNGARIA

HULIGANII LUI UJPEST AU PROVOCAT PAGUBE DE PESTE UN MILION DE FORINȚI!

În decurs de 4 zile, suporterii lui Ujpest au fost protagoniștii unor scene huliganice, greu de catalogat. Prima dată și-au dat în petec la finala Cupei Ungariei "Samsung", disputată miercuri, 13 mai, pe stadionul lui Vasas, în prezența a 16.000 de spectatori. Adversară a fost deținătoarea trofeului, MTK. Aceasta din urmă a jucat mai bine, impunându-se cu 1-0, prin golul marcat de **Kuttor**, în minutul 74. Fanii alb-verzilor, majoritari la această confruntare, au digerat greu eșecul, au invadat terenul, provocând pagube materiale în valoare de 1 milion de forinți. Din cauza acestor ieșiri necontrolate, festivitatea de decernare a trofeului a avut loc la o oră de la ultimul fluier al arbitrului. O sută de suporteri au fost arestați, iar altor câteva zeci li se va interzice accesul pe stadion, în urma probelor video.

Duminică, la marele derby al campionatului, a fost din nou cu cântec. **FERENCVAROS - UJPEST 1-1**: Sücs (73) - **Sebök (21 - penalty)**. Cu o oră înaintea meciului s-a iscat o bătaie între simpatizanții celor două formații budapestane, soldată cu rănirea unui polițist și a 8 fani, cu toții spitalizați. Jocul s-a disputat pe ploaie și a fost condus de arbitrul Vagner, cel care va oficia și la turneul final al Campionatului Mondial din Franța. Acesta a arătat 4 cartonașe roșii, câte două de fiecare parte: Miriuță (min. 43) și Vamosi (min. 89), respectiv Munye (min. 43) și Tamasi (min. 89). În urma acestui rezultat, Ujpest își menține avansul de 5 puncte, iar programul celor două fruntașe în ultimele 270 de minute este următorul. **Ferencvaros**: cu Diosgyör (deplasare), cu MTK (acasă) și cu Gazszer (d). **Ujpest** : cu Bekescsaba (a), cu Videoton (d) și cu Kispest (a).

Și în zona retrogradării apele încep să se lipezească. F.C. Stadler și Tiszakecske se pare că vor spune adio primei ligi, în timp ce Bekescsaba și Videoton au cele mai mari șanse să dispute jocuri de baraj pentru rămânerea în eșalonul de elită. Realizând scorul etapei, trupa lui Florin Călin pare a fi scutită de emoții în finalul sezonului. **KISPEST - TISZAKECSKE 5-0** Csertöy (30, 50), Matyus (20), Bogulya (68), Baranyos (80).

VIDEOTON - ZALAEGERSZEG 1-1: Roth (28) - Arany (75). Gazdele, care au disputat acum 13 ani finala Cupei UEFA, pierzând în fața lui Real Madrid, vor avea destule emoții în ultimele jocuri.

BEKESCSABA - GYÖR 1-1: Fülop (56) - Vayer (39).

F.C. STADLER - SIOFOK 0-0.

VACSAMSUNG - BVSC BUDAPESTA 2-0: Levai (69), Fülle (72).

HALADAS - GAZSZER AGARD 1-3: Negrău (61) - Tieber (7, 89 - penalty), Földes (78).

VASAS - MTK 1-0 Zombory (53).

DEBRECEN - DIOSGYÖR 2-1: Ilea (86 - penalty), Kiss (89) - Kulcsar (64). Au asistat 8.000 de spectatori.

ȘTEFAN MARTON

N.B.1

1. UJPEST	31	20	8	3	55-22	68	+23
2. FERENCVAR.	31	19	6	6	58-37	63	+15
3. VASAS	31	18	6	7	60-34	60	+12
4. MTK BUDAP.	31	16	6	9	51-32	54	+9
5. GYOR	31	15	9	7	41-28	54	+9
6. GAZSZER A.	31	11	12	8	51-41	45	0
7. VAC SAMS.	31	13	6	12	41-44	45	-3
8. ZALAEG.	31	13	5	13	50-40	44	-1
9. DEBRECEN	31	12	7	12	42-46	43	-5
10. BVSC BUDAP.	31	11	8	12	42-39	41	-4
11. DIOSGYOR	31	11	7	13	41-37	40	-5
12. SIOFOK	31	11	7	13	35-38	40	-5
13. KISPEST	31	10	5	16	38-48	35	-13
14. HALADAS	31	8	8	15	35-44	32	-16
15. VIDEOTON	31	7	9	15	39-50	30	-18
16. BEKESCSABA	31	7	9	15	26-51	30	-18
17. TISZAKECSKE	31	6	8	17	33-73	26	-19
18. STADLER	31	3	10	18	24-58	19	-29

Golgeterii

27 goluri: Bierhoff (Udinese - 2 din penalty; în 32 de jocuri).
25 goluri: Ronaldo (Inter - 6p, în 32 de jocuri).
22 goluri: R. Baggio (Bologna -11p, în 30 de jocuri).
21 goluri: Del Piero (Juventus - 4p, în 32 de jocuri; **Batistuta** (Fiorentina, în 31 de jocuri)
20 goluri: **Montella** (Sampdoria - 5p, în 33 de jocuri).
18 goluri : **Inzaghi** (Juventus, în 31 de jocuri)
16 goluri: **Hubner** (Brescia - 5p, în 30 de meciuri)
15 goluri: **Oliveira** (Fiorentina - 1p, în 33 de partide)

INCIDENTE LA BERGAMO

La puține minute după ce **Fonseca** a egalat pentru Juventus, suporterii lui Atalanta, conștienți că echipa lor a retrogradat, mai ales că la Lecce scorul era 3-0 pentru Piacenza, au început să bombardeze terenul de joc cu tot felul de obiecte. Jocul a fost întrerupt timp de vreo 15 minute, forțele de ordine intervenind energic, chiar cu gaze lacrimogene. Cu greu a fost restabilit calmul în tribune, putându-se desfășura meciul până la capăt. Retrogradarea a lăsat un gust amar, dar astfel de scene nu au ce căuta pe stadioanele de fotbal.

Culese de pe stadioanele Seriei A

● A fost un campionat excelent pentru **Roberto Baggio**, care și-a depășit recordul de goluri marcate într-un sezon pe prima scenă, izbutind acum 22 de goluri, cu unul în plus față de ediția 1992-93, când a evoluat la Juventus. **Roby** a ajuns la un total de 151 de goluri reușite în Serie A.

● Milan a avut o prestație catastrofală în acest sezon. Atacanții rosso - nerilor au marcat cu pipeta, ultimul gol înscris de un jucător "made in Italy" fiind cel al lui **Filippo Maniero**, în partida cu Empoli (scor 3-1 pentru milanezi), disputată la 22 februarie!

● La meciul Napoli - Bari au asistat doar 12000 de spectatori. În tribunele arenei "San Paolo" cei mai înfocați tifosi au afișat o pancardă pe care era scris cu litere de o șchioapă: "**Ciao, dar vom reveni!**"

● **Carlo Ancelotti** nu o va mai antrena pe Parma din viitorul campionat. În sezonul 1997 98 emilianii au avut o prestație modestă în Champions League, au fost eliminați în semifinale din Cupa Italiei și au terminat campionatul pe locul 6. Astfel că nu trebuie să mire pe nimeni că suporterii nu și-au luat rămas bun așa cum se cuvenea de la antrenorul favoriților lor.

● Golul marcat de **Anselmo Robbiati** a fost cel de-al 1400-lea izbutit de Fiorentina în primul eșalon al campionatului italian.

● **Oliver Bierhoff** a intrat în istoria lui "Il Calcio", el fiind primul jucător german care a reușit să-și adjudece titlul de golgeter. Cu 27 de realizări, el este cel mai prolific marcator din ediția 1988-89 încoace (de când în prima ligă sunt din nou 18 echipe participante), depășind performanța lui **Giuseppe Signori**, care punctase de 26 de ori în campionatul '92-'93 și a lui **Batistuta**, care a înscris același număr de goluri în '94 - '95.

● Din 1991 încoace, **Fabio Capello** a suferit în total 20 de eșecuri, în campionat, cu echipele pe care le-a antrenat: 5 ani pe A.C.Milan și un sezon pe Real Madrid! Asta până în toamna trecută. În schimb, în această ediție A.C.Milan, cu acest tehnician pe bancă, a pierdut 12 meciuri. Tocmai din acest motiv el va fi înlocuit cu **Alberto Zaccheroni**, care a obținut o performanță remarcabilă cu Udinese, încheind întrecerea pe locul 3! **Capello** ar putea prelua destinele lui Lazio Roma, în cazul în care **Sven Goran Eriksson** va bate palma cu cei de la Real Madrid.

● Jocurile Vicenza - Udinese și Fiorentina - Milan au fost întrerupte după minutul 80, datorită pătrunderii suporterilor pe gazon, aceștia fiind nerăbdători să-și înbrățișeze idolii la final de stagiune. La Florența au pătruns pe dreptunghiul verde mii de oameni, care au luat totul de pe jucători, tricouri, șorturi, jambiere și chiar ghete! N-au scăpat de acest tratament nici măcar cei de la ACMilan!

Oliver Bierhoff și-a luat rămas bun de la suporterii lui Udinese

Cu greu forțele de ordine au evacuat terenul și după o pauză forțată, de vreo 20 de minute, arbitrul **De Santis** a putut relua partida, disputându-se și ultimele 7 minute regulamentare. Jucătorii au fost nevoiți să meargă la vestiare și să se echipeze din cap până în picioare!

Şi fără stranieri poţi să rezişti în Serie A

Așadar echipa lui Vincenzo Guerini a izbutit a 3-a oară consecutiv să se salvaze de la retrogradare. Singura grupare din Serie A fără stranieri a acumulat același număr de puncte ca și în ediția precedentă, tot 37, nemaifiind de această dată obligată să susțină nici un joc de baraj, așa cum s-a întâmplat în vara trecută, când a dispus de Cagliari cu 3-1. **LECCE - PIACENZA 1-3** : **Palmieri (90 - penalty) - Murgita (40), Vierchowod (50), Piovani (72 - penalty)**. A triumfat gruparea mai motivată, care a atacat încă din primul minut. Pietro Vierchowod, cel mai vârstnic jucător din prima ligă, a încheiat sezonul cum nu se poate mai bine, cu un gol superb, al 34-lea marcat în cei 18 ani petrecuți în "massima serie". În ultimele 12 meciuri disputate pe "Via del Mare" Lecce a obținut doar o victorie, 1-0 cu Lazio.

Lui Roby Baggio nu i-a rămas acum decât să aștepte telefonul selecționerului Cesare Maldini...

Succesul celor de la Piacenza a zădărnicit eforturile celor de la Brescia și Atalanta, formații care mai sperau într-o miraculoasă salvare. **PARMA - BRESCIA 1-3** : **De Paola (5 - autogol) - Bizzarri (32, 44), Neri (72 - penalty)**. După șutul lui Dino Baggio de la 22 de metri, deviat în propria poartă de De Paola, oaspeții au controlat jocul, mobilizați de vârful Bizzarri (Hubner a fost suspendat) și... de lipsa de interes a emilianilor.

ATALANTA - JUVENTUS 1-1 : **Caccia (45 - penalty) - Fonseca (68).**

Campionii, care au cedat ultima dată la Bergamo în februarie '93, scor 2-1, au aliniat o formație fără titularii Del Piero, Inzaghi, Zidane, iar Davids a intrat doar în ultimele minute. Cu toate acestea a fost o egalitate, echipa cea mai indisciplinată din primul eșalon (jucătorii Atalantei au văzut 16 cartonașe roșii) izbutind a 21-a remiză pe teren propriu în compania lui Juve.

Prin urmare au părăsit prima ligă **Napoli** (după 33 de ani), **Lecce** (după un an), **Atalanta** (după trei ani) și **Brescia** (după un sezon).

Interesant a fost și duelul golgeterilor Bierhoff - Ronaldo. **VICENZA - UDINESE 1-3** : **Dicara (15) - Amoroso (1), Bierhoff (32, 38)**. Presimțind parcă faptul că Ronaldo va marca mai mult de un gol în jocul cu Empoli, germanul Bierhoff (ușor accidentat) a intrat pe gazon în minutul 20 în locul lui Poggi, în momentul în care oaspeții beneficiau de un penalty. Vârful alb-negrilor a șutat însă mult peste poartă, dar s-a revanșat în minutele următoare, izbutind o nouă dublă. Mijlocașul gazdelor, Di Carlo (suspendat), a vizionat patida în inima galeriei! A fost ultimul meci pentru antrenorul Guidolin pe banca tehnică a vicentinilor, din sezonul următor el urmând s-o conducă tocmai pe Udinese!

INTER - EMPOLI 4-1 : **Colonnese (22), Fusco (32 - autogol), Ronaldo (63 - penalty, 72) - Cappellini (79 - penalty).**

Deși toată echipa a jucat pentru el, brazilianul Ronaldo n-a marcat decât două goluri. Cei 60.000 de spectatori și-au aplaudat favoriții, care au prezentat pe arena "Giuseppe Meazza" trofeul câștigat cu câteva zile în urmă, când s-au impus în fața lui Lazio în finala Cupei UEFA.

Antrenorul Gigi Simoni n-a putut conta pe stranierii Zamorano, Zanetti și Djorkaeff, plecați în țările lor, pregătindu-se pentru startul mondialelor. În minutul 40 Pagliuca i-a lăsat locul rezervei Mazzantini.

Spectacol și la Florența. **FIORENTINA - MILAN 2-0** : **Robbiati (49), Kanchelskis (56)**. Oaspeții au încheiat penibil acest campionat, suferind al 5-lea eșec consecutiv în deplasare, partide în care au marcat doar un gol, încasând în schimb 15!!! Astfel s-a dus și ultima șansă ca milanezii să joace în Europa, în Cupa Intertoto, bineînțeles. Cel mai periculos om al vizitatorilor a fost Maniero, care a trimis mingea cu capul în transversală. Gazdele au jucat fără Batistuta, convocat în naționala Argentinei. Curtat cu insistență de Manchester United și Milan, Batigol ar putea rămâne totuși în curtea squadrei viola, președintele Cecchi Gori socotindu-l acum netransferabil!!!

Atmosferă dezolantă la poalele Vezuviului. **NAPOLI - BARI 2-2** **Bellucci (17), Stojak (47) - Guerrero (5), Volpi (37).**

Napoletanii au aliniat o formație tânără, cu Coppola în poartă și cu jucătorii de câmp Cimadomo, Stendardo și Bruno, aceștia reprezentând probabil viitorul. În minutul 43, după o scurtă partidă de box, Asanovici, respectiv Ingesson au văzut cartonașul roșu.

57119 suporteri au sărbătorit pe "Olimpico" un eveniment consemnat ultima dată la finele sezonului 1991-92. Roma a încheiat campionatul înaintea eternei rivale Lazio! Asta în urma unui succes concludent. **AS ROMA - SAMPDORIA 2-0** : **Totti (24), Delvecchio (90)**. Scorul putea fi mult mai mare, giallo - rossi jucându-se realmente cu ocaziile, campionul ratărilor fiind idolul galeriei, Francesco Totti. Oricum, elevii lui Zeman au marcat 67 de goluri, având cel mai productiv atac, alături de Juventus.

Astfel s-a încheiat o nouă ediție de campionat, startul în sezonul 1998-99 având loc la 13 septembrie.

SANDU USUSAN

L'EROE della giornata

GIROLAMO BIZZARRI

- s-a născut la 1 iunie 1967, în localitatea Roseto degli Abruzzi
- are 1,76 înălțime și 73 kg greutate.
- a evoluat la Teramo (în C2), Sanremese (în C1), Nocerina (în C1), Casertana (în C1), Siracusa (în C1), Taranto (în B), Reggina (în C1), Spal (în C1), Cesena (în B), iar din septembrie 1996 îmbracă tricoul lui Brescia.
- în prima ligă a jucat doar 8 partide, înscriind 3 goluri.

SERIE A

1. JUVENTUS	34	21	11	2	67-28	74	+23
2. INTER	34	21	6	7	62-27	69	+18
3. UDINESE	34	19	7	8	62-40	64	+13
4. ROMA	34	16	11	7	67-42	59	+8
5. FIORENTINA	34	15	12	7	65-36	57	+6
6. PARMA	34	15	12	7	55-39	57	+6
7. LAZIO	34	16	8	10	53-30	56	+5
8. BOLOGNA	34	12	12	10	55-46	48	-3
9. SAMPDORIA	34	13	9	12	52-55	48	-3
10. MILAN	34	11	11	12	37-43	44	-7
11. BARI	34	10	8	16	30-45	38	-13
12. EMPOLI	34	10	7	17	50-58	37	-14
13. PIACENZA	34	7	16	11	29-38	37	-14
14. VICENZA	34	9	9	16	36-61	36	-15
15. BRESCIA	34	9	8	17	45-63	35	-16
16. ATALANTA	34	7	11	16	25-48	32	-19
17. LECCE	34	6	8	20	32-72	26	-25
18. NAPOLI	34	2	8	24	25-76	14	-37

ITALIA ÎN EUROPA

Champions League : **Juventus** și **Inter**
Cupa Cupelor: **Lazio**
Cupa UEFA: **Udinese**, **Roma**, **Fiorentina** și **Parma.**
Cupa Intertoto: **Bologna** și **Sampdoria.**

ANCONA - CHIEVO 3-2 :Ripa (22), Flachi (50), Martinetti (80) - Vicentini (65), Zanchetta (82); **CAGLIARI - LUCCHESE 3-1** : Villa (7), De Patre (16), Mussi (45) - Colacone (21 - penalty). Sarzii au jucat din minutul 45 cu un om în plus, Taccola fiind eliminat; **ANDRIA - PADOVA 2-0** : Pieraccioni (31), Martelli (40). În precedentele două jocuri în Serie B s-a consemnat egalitatea (a fost de fiecare dată 0-0); **FOGGIA - PERUGIA 1-1 : Perone (72) - Tovalieri (81).** Oaspeții au evoluat pentru a 13-a oară la Foggia, obținând a 5-a remiză, dar nereușind încă nici o victorie! **GENOA - TREVISO 0-1**: **Bortoluzzi (78).** Au asistat 10.000 de spectatori. În ultimele 10 minute gazdele au fost în inferioritate numerică, stranierul Kallon fiind eliminat. **MONZA - RAVENNA 1-2**:Pedroni (90) - Buonocore (22), Sotgia (28); **PESCARA - REGGINA 1-1** **Pisano (58 - penalty) - Lorenzini (78).** Un punct important pentru Pescara , cules după 3 eșecuri consecutive. În ultimul minut de joc gazdele puteau chiar învinge, dar același Pisano a ratat un penalty; **TORINO - SALERNITANA 1-0**: **Carparelli (79)** .20.000 de spectatori au asistat la o dispută foarte echilibrată, mai puțin spectaculoasă, piemontezii înscriind golul la 16 minute, după ce Artistico, de la oaspeți, a văzut cartonașul roșu. Pentru "Toro" este a 6-a victorie consecutivă pe "Delle Alpi"; **VENEZIA - CASTEL DI SANGRO 3-0** :**Schwoch (23, 44 - penalty), Cossato (60).** Lagunarii, care sunt tot mai aproape de Serie A , au avut și o bară, prin Cossato; **VERONA - REGGIANA 0-1** :**Sullo (38).**

SERIE B

1. SALERNITANA	34	17	14	3	56-26	65	+14
2. VENEZIA	34	17	10	7	48-26	61	+7
3. CAGLIARI	34	14	16	4	47-28	58	+7
4. TORINO	34	15	10	9	46-37	55	+4
5. PERUGIA	34	12	14	8	39-35	50	-1
6. REGGIANA	34	13	10	11	35-29	49	-2
7. REGGINA	34	12	13	9	34-34	49	+1
8. TREVISO	34	10	15	9	37-37	45	-6
9. GENOA	34	12	9	13	47-48	45	-6
10. CHIEVO	34	11	11	12	37-41	44	-7
11. F.ANDRIA	34	10	12	12	37-39	42	-9
12. PESCARA	34	11	9	14	36-44	42	-9
13. VERONA	34	11	8	15	40-36	41	-10
14. RAVENNA	34	10	11	13	34-36	41	-10
15. MONZA	34	8	16	10	42-47	40	-11
16. LUCCHESE	34	10	10	14	33-44	40	-11
17. FOGGIA	34	8	12	14	41-48	36	-15
18. ANCONA	34	7	13	14	40-55	34	-17
19. PADOVA	34	7	12	15	24-42	33	-18
20. C.DI SANGRO	34	5	15	14	35-56	30	-21

Etapa viitoare Serie B

Et 35, duminică 24 mai, ora 17.30: Ancona - Pescara; Castel di Sangro - Foggia; Chievo - Treviso; Lucchese - Venezia; Padova - Cagliari; Perugia - Genoa; Ravenna - Andria; Reggiana - Torino; Reggina - Verona; Salernitana - Monza.

BOLOGNA - LAZIO 2-1 (1-0)

Stadion "Renato Dall' Ara", spectatori 27000.
Arbitru : Tarcisio Serena (Bass. del Grappa), 15 jocuri arbitrate în primă ligă, 12 succese ale gazdelor, 3 ale vizitatorilor, 13 penalty-uri dictate, 7 cartonaşe roşii acordate.
Cartonaşe galbene : Magoni - Nesta, Mancini.
BOLOGNA : Sterchele - Paramatti, M.Paganin, Mangone, Tarantino - Nervo (69, Pavone), Magoni, Marocchi (61, Cristallini) - R. Baggio, Andersson, Kolyvanov (61, Fontolan).
LAZIO : Marchegiani - Negro, Nesta, Lopez (72, Grandoni), Favalli - Fuser, Venturin, Jugovici, Gottardi (78, Laurentini), Rambaudi (72, Marcolin), Mancini.
Au marcat : R.BAGGIO (min.41), din penalty, acordat cu destulă uşurinţă la un duel Paramatti - Favalli; FUSER (min.50), cu un şut de la 14 metri, după ce portarul Sterchele a respins o bombă a lui Jugovici; R,BAGGIO (min.68), cu un şut la colţul scurt, după ce l-a driblat pe Negro.

GRAŢIE GENIULUI ROBERTO BAGGIO, EMILIANII VOR JUCA ÎN INTERTOTO

● Meciul era important doar pentru gazde, care printr-o victorie își asigurau locul în Cupa Intertoto, în timp ce romanii erau datori să mai spele ceva din rușinosul final de sezon. Fără accidentații Boksici și Nedved și fără suspendatul Casiraghi, oaspeții au început mai bine și , după un penalty refuzat la faultul lui Mangone asupra lui Mancini, au avut două bare, prin Negro și Rambaudi. ● Bologna s-a impus apoi din nou grație sclipirilor lui Roberto Baggio, cel care astfel i-a lansat un ultim apel antrenorului naționalei, Cesare Maldini, pentru a-l convoca în lotul care peste câteva săptămâni va participa la turneul final al Campionatului Mondial din Franța. ● La finele meciului spectatorii l-au aplaudat pe antrenorul Renzo Ulivieri, care se va despărți de Bologna după 4 ani, urmând s-o preia din această vară pe retrogradata Napoli. În locul lui va sosi la gruparea emiliană Carlo Mazzone. ● Decepție mare pentru suporterii lui Lazio, echipa lor cucerind doar un punct în ultimele 7 runde, după ce luni de zile trupa lui Sven Goran Eriksson (curtat de Real Madrid) lupta de la egal la egal cu Juve și Inter pentru titlu!

CHELSEA SUPREMA

Post scriptum la finala C2

Miercuri, 13 mai, londonezii de la Chelsea F.C. au cucerit cea de-a 38-a ediție a Cupei Cupelor, dispunând în finală cu 1-0 de VfB Stuttgart, grație golului lui Gianfranco Zola, la doar a doua sa atingere de balon, la 17 secunde după ce intrase în joc, în minutul 71.

"Albaștrii" devin astfel al 7-lea club englez cu cel puțin două trofee câștigate în cele 3 eurocupe, dar doar prima formație din Albion care să se impună de două ori în Cupa Cupelor, competiție în care au mai reușit "dubla" de-a lungul anilor AC Milan, Anderlecht și Dinamo Kiew, în vreme ce Barcelona s-a impus chiar de 4 ori!

Antrenorul-jucător Gianluca Vialli a pus mâna pentru a 4-a oară pe o cupă europeană și e clar că "Rasunda" din Stockholm, arena construită în 1909, îi aduce noroc, de vreme ce ex-juventinul a marcat acolo ambele goluri ale finalei Cupei Cupelor '90, Sampdoria - Anderlecht 2-0. Totuși, conform declarației sale după finală, Vialli nu este întrutotul mulțumit. Deși fusese instalat la cârma lui Chelsea abia la 12 februarie '98 și pe 29 martie câștigase deja un trofeu, Cupa Ligii Angliei, fără să intre însă în joc, Vialli a subliniat că aceste două cupe sunt doar începutul și ținta sa pentru 1999 este titlul de campion al Angliei!

Zola a zâmbit pentru a doua oară, după succesul cu Parma din Cupa UEFA '95, la fel și Poyet, învingător cu Zaragoza acum 3 ani, în finala Cupei Cupelor, cu Arsenal. Interesant de spus că Graham Rix, secundul lui Vialli, ratase penaltyul decisiv în prima finală de cupă europeană decisă la lovituri de departajare, în 1980, la Bruxelles, Valencia - Arsenal 5-4 (0-0, 0-0). În fine, și Dan Petrescu a cucerit un trofeu european, din păcate fiind eliminat din joc în minutul 84, ca și Gerhard Poschner, în ultimele secunde, germanul suferind amărăciunea eșecului în fața lui Vialli și în finala Cupei UEFA din 1993, câștigată de Juventus în fața lui Dortmund.

Foarte interesant, Chelsea a câștigat ambele finale europene disputate de-a lungul timpului, fiind de altfel singurul club fără vreo finală pierdută dintre cele calificate în semifinalele actualei ediții a Cupelor Europene.

NORDUL LONDREI, ÎN FIESTĂ TOTALĂ

Arsenal Londra a devenit sâmbătă seara doar al doilea club din Anglia care să reușească de două ori dubla campionat - cupă. După eventul din 1971, "tunarii" alb-roșii tocmai au câștigat în numai o săptămână atât titlul de campioni cât și cea de-a 7-a Cupă a Angliei, egalând astfel isprăvile lui Manchester United, din 1994 și 1996.

Echipa lui Arsene Wenger a dispus cu 2-0 de Newcastle United în finala celei de-a 117-a ediții a Cupei Angliei, jucată pe Wembley, în absența puncherului Dennis Bergkamp, desemnat Jucătorul Anului în Albion, grație golurilor olandezului Marc Overmars, în minutul 23, și francezului Nikolas Anelka (69'). Ca o curiozitate, primul jucător străin care a marcat în ultimul act al Cupei Angliei a fost consemnat tot la o finală Arsenal - Newcastle, jucată în 1952. Atunci, internaționalul chilean George Robledo, care evoluase pentru țara sa împotriva Angliei la mondialul din 1950, a înscris cu capul în minutul 85 unicul gol al unui meci câștigat de "coțofenele" alb-negre din nord-estul Angliei. Mai apoi, argentinianul Villa, cu o dublă, olandezul Muhren, francezul Cantona, cu o dublă în '94 și cu unicul gol contra lui Liverpool în '96, și italianul Di Matteo, anul trecut, au mai fost străinii care să se înscrie pe lista marcatorilor finalelor.

Arsenal s-a răzbunat pentru eșecurile din 1932 și '52 din fața "coțofenelor", de 3 ori în finala Cupei Angliei mai întâlnindu-se doar rivalele din Birmingham, Aston Villa și West Bromwich Albion, în intervalul 1887 - 1895, cu două triumfuri în contul primilor.

Pentru 5 jucători din lotul Arsenalului, toți englezi, acest succes reprezintă reeditarea bucuriei de la precedenta finală câștigată, în 1993, contra lui Sheffield Wednesday. Este vorba despre Seaman, Dixon, Adams, Winterburn și Parlour. În schimb, Newcastle pierde din nou la 0, ca și la precedenta lor finală, din '74, 0-3 cu Liverpool, iar John Barnes a devenit primul jucător care să piardă finala Cupei Angliei cu 3 echipe diferite, după eșecurile din 1984, cu Watford, și 1988 și '96, cu Liverpool!

Iată și reprezentantele Angliei în Cupele Europene, sezonul 1998 - '99: Arsenal și Manchester United - în Liga Campionilor; Chelsea Londra și Newcastle United - în Cupa Cupelor; Liverpool, Leeds United, Blackburn Rovers și Aston Villa, în Cupa UEFA.

VC AND ARSENAL The Perfect Match
PETIT
Petit, antrenorul Wenger și Overmars, la prezentarea dinaintea unei campanii '97 - '98 care a readus la Highbury bucuria unei duble reușite și în 1971.

Ultimul semn de întrebare la finele acestui sezon va fi eliminat lunea viitoare, 25 mai, cu ocazia finalei barajului de promovare în Premier League, dintre Sunderland AFC, antrenată de Peter Reid, și Charlton Athletic Londra, manager Alan Curbishley. Alb-roșii din nord-estul Angliei sunt favoriți nu numai prin prisma valorii superioare a lui Niall Quinn & Co., ci și conform legii gravitației. Cele 3 promovate anul trecut în Premier League, Bolton, Barnsley și Crystal Palace, au retrogradat la loc în liga secundă, iar retrogradatele Nottingham Forest și Middlesbrough au revenit după numai un an în eșalonul de elită. Și cum și Sunderland a retrogradat anul trecut din Premier League, nu mai rămâne decât ca "The Rokerites" să facă pasul în față, cum i-ar sta bine unui club cu o medie de 41.000 spectatori la meciurile de pe "Stadionul Luminii", inaugurat în vara anului trecut. Charlton a câștigat în 1987 tocmai primul baraj organizat în vederea promovării, în dauna lui Leeds, dar n-a rezistat decât 3 ani în liga de elită, iar Sunderland a pierdut singura sa finală jucată pentru promovare în 1990, 0-1 cu Swindon, la chiar prima ediție a barajului desfășurată sub forma unui meci unic, pe Wembley. Totuși, Sunderland a promovat, Federația Engleză retrăgându-i victoria învingătoarei datorită unor nereguli financiare!

MIHAI COMȘULEA

GERMANIA

OTTO, DER MEISTERMACHER

S-a născut la 9 august 1938. Cariera de jucător și-a petrecut-o la Helene Essen, Rot-Weiss Essen și la două cluburi din Bundesliga, Hertha BSC Berlin (1963 - 1965, 53 meciuri, 6 goluri) și FC Kaiserslautern (1966 - 1972, 148 meciuri, 16 goluri). Ca antrenor a activat la FC Saarbrücken (1972-73), Kickers Offenbach (1973 - 1975), Werder Bremen (1976), Borussia Dortmund (1976 - 1978), Arminia Bielefeld (1978-79), Fortuna Düsseldorf (1979-80). Din 2 aprilie 1981 a fost angajat la Werder Bremen, unde a stat mai mult de 14 ani - record pentru fotbalul german - până în 1995, când a plecat la Bayern München. Concediat de la Bayern la 27 aprilie 1996, din vara aceluiași an a preluat - pe atunci recent retrogradata - FC Kaiserslautern, unde activează și astăzi. Campion al Germaniei în 1988 și 1993 cu Bremen și în 1998 cu Kaiserslautern. A câștigat Cupa Germaniei în 1991 și 1994 cu Bremen, alături de aceeași echipă triumfând și în Cupa Cupelor în 1992. Se poate spune că și-a adus contribuția la câștigarea de către Bayern a Cupei UEFA în vara anului 1996, cea mai mare parte a sezonului 1995-96 echipa evoluând sub conducerea sa.

Vulcanicul antrenor de 60 de ani a fost mereu la fel. În 1975, când pregătea Offenbach, i-a cerut jucătorului său Theis să-l faulteze dur pe internaționalul Bernd Hölzenbein într-un meci cu echipa acestuia, Eintracht Frankfurt, motiv pentru care a fost suspendat 3 luni și amendat cu 19.500 DM. Fiu de miner din bazinul Ruhr, Otto a fost în permanență un tip dintr-o bucată (**"Spun adevărul și acum, cu orice risc, dar nu așa brutal"**, se destăinuia el recent). Solicitat încă din 1983 să treacă la Bayern München, spunea pe atunci, în legătură cu această problemă: **"Din motive morale nu pot să plec acolo"**. Avea s-o facă peste 12 ani, după ce câștigase toate onorurile cu Werder Bremen, iar o posibilă candidatură a sa la postul de primar al orașului ar fi fost încununată de succes în proporție de 95 la sută. Metodele sale, oarecum hei-rupiste, n-au ținut la Bayern, o echipă cu multe vedete sclifosite (de altfel, cele două debarcări înainte de vreme ale lui Trapattoni vorbesc de la sine despre atmosfera făcută de starurile bavarezilor), echipa învingând, sub conducerea lui Beckenbauer, în Cupa UEFA din 1996, la mai puțin de două luni de la demiterea sa.

Otto s-a bazat întotdeauna pe soția sa Beate, care, deși la prima vedere pare total nevinovată în materie de fotbal, îi este de un mare ajutor. Ea este cea care adună informații despre echipele adverse (tactici, jucători importanți, etc) și se pare - conform rezultatelor - că până acum Rehhagel n-a dat greș crezând în talentele fotbalistice ale nevestei. Cel care datorită câștigării titlului național cu Kaiserslautern (echipa la care a activat cea mai mare parte a carierei sale de jucător în primă ligă) a primit din partea clubului un cec de 600.000 DM, are un cod special de comunicare cu jucătorii. **"Pe stadion nu te aude nimeni, dar jucătorii trebuie să te înțeleagă"** este una dintre filozofiile sale. Fluieratul din degetul mic, privirile piezișe sau mișcarea brațelor într-un anumit mod reprezintă coduri pe care toți jucătorii săi le respectă. Mai mult, o seamă de foști fotbaliști care au lucrat sub comanda sa au preluat acest sistem, odată ajunși și ei antrenori. Deși un star de primă mărime în fotbalul german, Otto nu renunță la unul dintre obiceiurile de pe vremea când era tânăr: vizionarea meciurilor din mijlocul fanilor, **"un loc de unde poți să înveți multe"**, după cum singur mărturisea.

Cu cea mai mare parte a carierei de antrenor petrecută pe banca unor prim-divizionare, Otto Rehhagel este departe de a-și fi spus ultimul cuvânt în fotbalul mare. Are acum ocazia să-și demonstreze - din nou - valoarea în Liga Campionilor, cea mai mare provocare pentru el din ultimii ani. Rămâne de văzut dacă pe băieții săi îi vor mai ține balamalele încă un sezon de foc...

M.B.

■ Sâmbătă, la Berlin, în finala Cupei Germaniei, Bayern München a dispus de MSV Duisburg cu 2-1, golurile fiind marcate de Babbel (70), Basler (88) respectiv Salou (20). Asfel Giovanni Trapattoni și-a luat adio de la multipla campioană printr-un succes, al 9-lea al lui Bayern în cupă. De partea cealaltă, nici cea de-a treia încercare a "zebrelor" din Diusburg de a cuceri cupa (primele două în 1966, contra lui... Bayern și în 1975) nu a fost încununată de succes. Cu toate acestea, alb-albaștrii vor prezenta Germania în Cupa Cupelor.

SPANIA

Zeiţa Fortuna s-a întors cu faţa spre Ţara Bascilor

Doar FC Barcelona, Gijon, Valladolid, Coruna și Santander au intrat liniștite pe gazon, fără nici un obiectiv, în ultima etapă, desfășurată vinerea trecută (exceptând partida Gijon - Coruna, care a avut loc sâmbătă), cu începere de la ora 22^{00}! Restul formațiilor erau angrenate fie în lupta pentru o cupă europeană, fie pentru evitarea retrogradării, existând în acest sens un număr de 846 de variante posibile!

În urma rezultatelor înregistrate s-au stabilit următoarele:

● În Liga Campionilor vor juca **FC Barcelona** și **Athletico Bilbao**

● În Cupa Cupelor va evolua **Mallorca**

● În Cupa UEFA vor juca **Sociedad**, **Real Madrid**, **Celta Vigo** și **Atletico Madrid**

● În Intertoto vor participa **Valencia** și **Espanol**

● Dacă Real va triumfa în finala Champions League, cu Juventus, atunci va participa și ea în Liga Campionilor, în UEFA urmând să joace și **Betis Sevilla**

● Au retrogradat **Gijon** și **Merida**

● Vor disputa barajul pentru rămânerea în Primera Division **Compostela - Villareal** (la 21 și 24 mai) și **Oviedo - Las Palmas** (la 22 și 25 mai)

● Au promovat în prima ligă **Alaves** și **Extremadura**

● Golgeterul campionatului este **Vieri** (Atletico Madrid), cu 24 de reușite, în 25 de partide (16 goluri fiind marcate cu piciorul, 6 cu capul și două din penalty). El este urmat de **Rivaldo** (FC Barcelona), cu 19 goluri și **Luis Enrique** (FC Barcelna), cu 18 goluri.

● Trofeul "Zamora", pentru cel mai bun portar din prima ligă, i-a revenit lui **Toni**, de la Espanol.

Dacă primul gol din această ediție l-a marcat, la 30 septembrie '97, un brazilian, Juninho, de la Atletico Madrid, ultima reușită i-a aparținut conaționalului său, **Conceicao**, al 1009-lea gol al sezonului. Acesta din urmă a punctat în jocul **GIJON - CORUNA 0-3**, după ce primele două mingi au fost trimise în plasă de **Bassir**, în minutele 6 și 55.

După 14 ani Athletico a revenit în C1! Asta în urma rezultatului **BILBAO - ZARAGOZA 1-0: Joseba Etxeberria (40)**. Înaintea meciului tot orașul a îmbrăcat haine de sărbătoare, iar arena "San Mames" s-a dovedit a fi neîncăpătoare (41.000 de spectatori). Performanța echipei fără nici un stranier este cu atât mai valoroasă cu cât ea a fost realizată în anul în care bascii sărbătoresc 100 de ani de existență!

Pe podium a terminat și o altă formație din "Țara Bascilor". **MALLORCA - SOCIEDAD 0-1: Kovacevici (87)**. Într-un joc în care Olaizola (de la gazde) și Juan Gomez (de la Sociedad) au fost eliminați, ambii în minutul 78, unul dintre tușieri a fost lovit cu un obiect aruncat din tribună, revenindu-și însă după câteva zeci de secunde.

Mare bucurie a fost și la Vigo. **CELTA - MERIDA 2-0: Moises (13), Gudelj (57)**. Astfel gazdele revin în cupele europene după o absență de 27 de ani!

Celta a obținut 14 victorii pe teren propriu, la fel ca și Barcelona, în timp ce Merida, deși însoțită pe stadionul "Balaidos" de 1.500 de fani, a retrogradat după doar un an.

Băieții lui Jesus Gil au prins în ultimul moment un loc în UEFA. **SANTANDER - ATL. MADRID 0-1: Andrei (1)**. Madrilenii sunt echipa cu cel mai productiv atac din primul eșalon (79 de goluri marcate), cu unul mai mult decât Barça, acesta din urmă aparținându-i tocmai unui fundaș, Andrei, incert înaintea jocului.

Pe "Santiago Bernabeu", 80.000 de suporteri au înfruntat o ploaie torențială, meciul desfășurându-se pe un teren îmbibat cu apă. **REAL - BETIS 1-0: Mijatovici (76)**. Gazdele au jucat cu Suker titular și fără Hierro și Morientes, revenind însă pe gazon brazilianul Savio (în minutul 86), după o pauză de 54 de zile, datorată unei accidentări. Alexis și Otero (ambii Betis) și Fernando Sanz (Real) au văzut cartonașul roșu.

A fost și un joc fără goluri. **VALLADOLID - ESPANOL 0-0.** Alb-violeții n-au mai scos mingea din plasă în ultimele 5 etape.

În schimb, în alte două confruntări s-au marcat 10 goluri. **FC BARCELONA - SALAMANCA1-4: Jofre (90) - Silvani (18), Pauleta (52, 55), Cesar Brito (73)**. Au asistat doar 25.000 de spectatori (record negativ pe "Nou Camp"), 5.000 sosind de la Salamanca! Și echipa lui Stelea și Gabi Popescu (coautor la două goluri) a furnizat bomba, fiind unica grupare care în acest sezon a smuls 6 puncte catalanilor (a fost 4-3 în tur). Oaspeții s-au salvat astfel de la retrogradare și vor fi răsplătiți de conducerea clubului cu o vacanță de două săptămâni în Cuba!

TENERIFE - VALENCIA 3-2: Felipe (28), Domingos (80), Jokanovici (83 - penalty) - A. Ilie (18), Fernando (78). Insularii s-au salvat de la retrogradare, iar legendarul portar al oaspeților, Zubizarreta, și-a anunțat retragerea după turneul final al Campionatului Mondial.

În fine, **COMPOSTELA - OVIEDO 1-0: Penev (19)**, dar ambele echipe vor mai avea emoții, disputând jocuri de baraj pentru rămânerea în elita fotbalului iberic.

■ GHIȚĂ OCHIȘOR

CLASAMENT FINAL

1. BARCELONA	38	23	5	10	78-56	74	+17
2. BILBAO	38	17	14	7	52-42	65	+8
3. SOCIEDAD	38	16	15	7	60-37	63	+6
4. REAL	38	17	12	9	63-45	63	+6
5. ATL.MADRID	38	16	12	10	79-56	60	+3
6. MALLORCA	38	16	12	10	55-39	60	+3
7. CELTA	38	17	9	12	54-47	60	+3
8. BETIS	38	17	8	13	49-50	59	+2
9. VALENCIA	38	16	7	15	58-52	55	-2
10.ESPANOL	38	12	17	9	44-31	53	-4
11.VALLADOLID	38	13	11	14	36-47	50	-7
12.CORUNA	38	12	13	13	44-46	49	-8
13.ZARAGOZA	38	12	12	14	45-53	48	-9
14.SALAMANCA	38	12	9	17	46-46	45	-12
15.SANTANDER	38	12	9	17	46-55	45	-12
16.TENERIFE	38	11	12	15	44-57	45	-12
17.COMPOST.	38	10	12	16	55-66	42	-15
18.OVIEDO	38	9	14	15	36-50	41	-16
19.MERIDA	38	9	12	17	33-53	39	-18
20.GIJON	38	2	7	29	31-80	13	-44

AVANPREMIERĂ LA FINALA CHAMPIONS LEAGUE

Se vor Lip(p)i torinezii de un nou trofeu?

Cea mai veche competiție de fotbal rezervată cluburilor din Europa, pornită în 1955, la inițiativa ziaristului francez Gabriel Hanot, își va consuma ultimul act al celei de-a 43-a ediții miercuri, 20 mai. Anul acesta pentru titulatura de regină a bătrânului continent candidează Juventus Torino și Real Madrid, care se vor înfrunta la Amsterdam. După 4 ani va fi din nou o finală latină, ultima desfășurându-se între A.C. Milan și F.C. Barcelona, catalanii fiind zdrobiți cu scorul de 4-0. Dacă pentru Juve este a 4-a finală consecutivă, toate cu **Marcelllo Lippi** pe banca tehnică, a 3-a consecutivă în Champions League, Real revine într-o finală în C1 după 17 ani, jucând ultima dată cu trofeul pe masă în eurocupe acum 12 ani. Iată în continuare câteva date referitoare la acest eveniment, considerat de presarii italieni și iberici o confruntare a secolului.

A 13-A FINALĂ PENTRU JUVE, A 14-A PENTRU REAL

Pentru torinezi este a 6-a finală în Cupa Campionilor, în timp ce pentru madrilezi este a 10-a. Iată prezențele celor două formații în ultimul act al competițiilor europene rezervate cluburilor, cu majuscule fiind trecute victoriile:

JUVENTUS			
1964-65	Ferencvaros - Juventus	1-0	(UEFA)
1970-71	Leeds - Juventus	1-1 și 2-2	(UEFA)
1972-73	Ajax - Juventus	1-0	(C1)
1976-77	JUVENTUS - ATH. BILBAO	1-0 și 1-2	(UEFA)
1982-83	S.V. Hamburg - Juventus	1-0	(C1)
1983-84	JUVENTUS - F.C. PORTO	2-1	(C2)
1984-85	JUVENTUS - LIVERPOOL	1-0	(C1)
1989-90	JUVENTUS - FIORENTINA	3-1 și 0-0	(UEFA)
1992-93	JUVENTUS - DORTMUND	3-0 și 3-1	(UEFA)
1994-95	Parma - Juventus	1-0 și 1-1	(UEFA)
1995-96	JUVENTUS - AJAX	1-1 și 4-2 la pen.	(C1)
1996-97	Bor. Dortmund - Juventus	3-1	(C1)

REAL			
1955-56	REAL - REIMS	4-3	(C1)
1956-57	REAL - FIORENTINA	2-0	(C1)
1957-58	REAL - A.C. MILAN	3-2	(C1)
1958-59	REAL - REIMS	2-0	(C1)
1959-60	REAL - EINTR. FRANKFURT	7-3	(C1)
1961-62	Benfica - Real	5-3	(C1)
1963-64	Inter Milano - Real	3-1	(C1)
1965-66	REAL - PARTIZAN BELGRAD	2-1	(C1)
1970-71	Chelsea - Real	1-1 și 2-1	(C2)
1980-81	F.C. Liverpool - Real	1-0	(C1)
1982-83	F.C. Aberdeen - Real	2-1	(C2)
1984-85	REAL - VIDEOTON	0-1 și 3-0	(UEFA)
1985-86	REAL - F.C. KÖLN	5-1 și 0-2	(UEFA)

DOUĂ ECHIPE CU 104 TROFEE

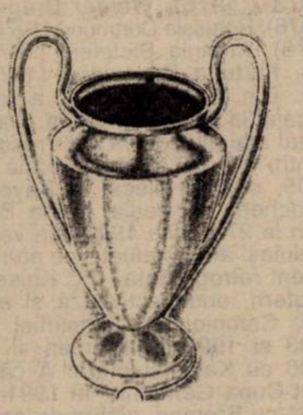

PENTRU A 3-A OARĂ AMSTERDAM

Orașul din Țara lalelelor găzduiește a 3-a finală în cupele europene. În 1962, tot în Cupa Campionilor, Real Madrid a trebuit să se recunoască învinsă în fața celor de la Benfica Lisabona, scor 5-3. În 1977, în finala Cupei Cupelor s-au întâlnit S.V. Hamburg și Anderlecht Bruxelles, germanii impunându-se cu 2-0.

JUVENTUS TORINO

● **club fondat** la 1 noiembrie 1897 ● **culori**: alb-negru, de rezervă galben-albastru ● **președinte**: Vittorio Chiusano, instalat la 14 februarie 1990 ● **antrenor**: Marcelllo Lippi, născut la 11 aprilie 1948 ● **jucătorul cu cele mai multe prezențe în Serie A**: Giampiero Boniperti - 444 ● **jucătorul cu cele mai multe goluri marcate în Serie A**: Giampiero Boniperti - 178 ● 17 participări în Cupa Campionilor, linie de clasament: **109 61 20 28 190-101** ● **cea mai netă victorie în eurocupe**: 7-0 cu Rumelange (Luxemburg), în UEFA, '70 - '71; 7-0 cu Legia Gdansk, în Cupa Cupelor, '83 - '84 și 7-0 cu Valur (Islanda), în Cupa Campionilor, '86 - '87. ● **cea mai categorică înfrângere în cupele europene**: 0-7 cu S.C. Wiener, în Cupa Campionilor, '58 - '59.

● **palmares**: 25 titluri de campioană, 9 Cupe ale Italiei, 2 Supercupe ale Italiei, 2 Cupe ale Campionilor, o Cupă a Cupelor, 3 Cupe UEFA, 2 Supecupe ale Europei, 2 Cupe Intercontinentale.

● **drumul până în finală**: 5-1 (Del Piero 2, Inzaghi, Zidane, Birindelli) și 0-2 cu Feyenoord; 2-3 (Del Piero, Zidane) și 1-0 (Inzaghi) cu Manchester United; 1-0 (Del Piero) și 3-2 (Del Piero, N. Amoruso, Fonseca) cu Kosice, toate jocurile fiind disputate în grupe; 1-1 (Inzaghi) și 4-1 (Inzaghi 3, Del Piero) cu Dinamo Kiev, în sferturi; 4-1 (Del Piero 3, Zidane) și 2-3 (N. Amoruso și Martin - autogol) cu A.S. Monaco, în semifinale.

REAL MADRID

● **club fondat** la 6 martie 1902 ● **culori**: alb complet, de rezervă albastru complet ● **președinte**: Lorenzo Sanz Munceba, instalat la 20 noiembrie 1995. ● **antrenor**: Jupp Heynckes, născut la 9 mai 1945 ● **jucătorul cu cele mai multe prezențe în Primera Division**: Manuel Sanchis - 467 ● **jucătorul cu cele mai multe goluri marcate în Primera Division**: Alfredo Di Stefano - 218 ● 28 participări în Cupa Campionilor, linie de clasament: **188 111 29 48 434-198** ● **cea mai netă victorie în eurocupe**: 9-0 cu Odense, în Cupa Campionilor, '61 - '62. ● **cea mai categorică înfrângere în cupele europene**: 0-5 cu F.C. Kaiserslautern, în UEFA, în '81 - '82; 0-5 cu A.C. Milan, în Cupa Campionilor, în '88 - '89.

● **palmares**: 27 titluri de campioană, 17 Cupe ale Spaniei, 4 Supercupe ale Spaniei, o Cupă a Ligii, 6 Cupe ale Campionilor, 2 Cupe UEFA, o Cupă Intercontinentală.

● **drumul până în finală**: 4-1 (Panucci, Ze Roberto, Raul, Morientes) și 0-2 cu Rosenborg; 2-0 (Hierro, Raul) și 4-0 (Hierro, Suker 2, R. Carlos) cu F.C. Porto; 5-1 (Suker 2, Morientes, Victor, R. Carlos) și 0-0 cu Olympiakos Pireu - toate jocurile fiind disputate în grupe; 1-1 (Karembeu) și 3-0 (Karembeu, Morientes, Hierro) cu Bayer Leverkusen, în sferturi; 2-0 (Morientes, Karembeu) și 0-0 cu Borussia Dortmund, în semifinale.

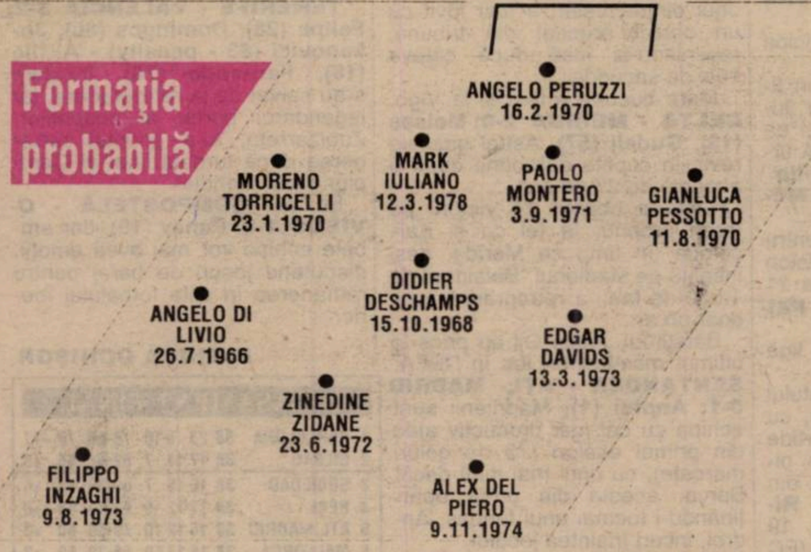

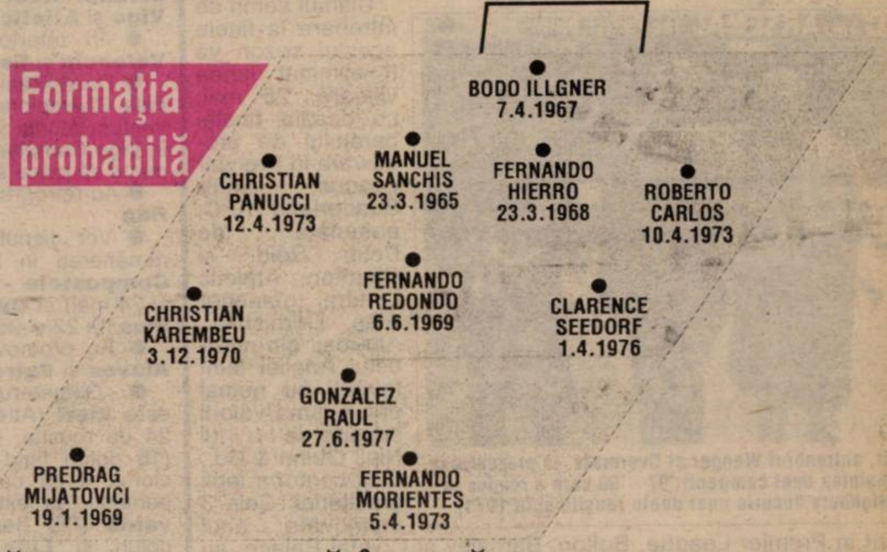
Formația probabilă
BODO ILLGNER 7.4.1967
CHRISTIAN PANUCCI 12.4.1973
MANUEL SANCHIS 23.3.1965
FERNANDO HIERRO 23.3.1968
ROBERTO CARLOS 10.4.1973
FERNANDO REDONDO 6.6.1969
CHRISTIAN KAREMBEU 3.12.1970
CLARENCE SEEDORF 1.4.1976
GONZALEZ RAUL 27.6.1977
PREDRAG MIJATOVICI 19.1.1969
FERNANDO MORIENTES 5.4.1973

A 9-A FINALĂ ITALO-SPANIOLĂ

1956-57	REAL - Fiorentina	2-0	(C1)
1957-58	REAL - Milan	3-2	(C1)
1961-62	ATL. MADRID - Fiorentina	1-1 și 3-0	(C2)
1963-64	INTER - Real	3-1	(C1)
1976-77	JUVENTUS - Ath. Bilbao	1-0 și 1-2	(C3)
1988-89	F.C. BARCELONA - Sampdoria	2-0	(C2)
1991-92	F.C. BARCELONA - Sampdoria	1-0	(C1)
1993-94	A.C. MILAN - F.C. Barcelona	4-0	(C1)

PENTRU A 10-A OARĂ JUVE - REAL FAȚĂ ÎN FAȚĂ DE-A LUNGUL ANILOR

Juventus și Real s-au întâlnit de 9 ori de-a lungul anilor, de 7 ori în Cupa Campionilor. Madrilenii au învins de 5 ori, italienii de 4 ori, două succese fiind asigurate după loviturile de departajare

- ● Cupa Campionilor 1961-62 (sferturi de finală)
  - 14 februarie 1962, Torino: **Juve - Real 0-1** (Di Stefano)
  - 21 februarie 1962, Madrid: **Real - Juve 0-1** (Sivori)
  - 28 februarie 1962, Paris: **Real - Juve 3-1** (Felo, Del Sol, Tejada - Sivori)
- ● Trofeul Amistad (Cupa Prieteniei)
  - 8 mai 1963, Torino: **Juve - Real 1-3** (Zigoni - Di Stefano, Puskas 2)
  - 7 noiembrie 1965, Madrid: **Real - Juve 0-2** (Traspedini 2), italienii impunându-se apoi cu 5-4 la penalty-uri
- ● Cupa Campionilor 1986-87 (optimi de finală)
  - 22 octombrie 1986, Madrid: **Real - Juve 1-0** (Butragueno)
  - 5 noiembrie 1986, Torino: **Juve - Real 1-0** (Cabrini), spaniolii calificându-se la penalty-uri, cu scorul de 3-1.
- ● Cupa Campionilor 1995-96 (sferturi de finală)
  - 6 martie 1996, Madrid: **Real - Juve 1-0** (Raul)
  - 20 martie 1996, Torino: **Juve - Real 2-0** (Del Piero, Padovano).

ANGELO GANDOLFI A CONVINS REGGIANA SĂ SE MUTE LA ARAD! Din vară...

NIGERIENII VIN LA UTA!

PAG 6

FOTBAL vest

Anul VIII Nr. 321 ● 26 mai–1 lunie '98 ● 2000 lei

Se difuzează în ARAD, BIHOR, CARAŞ, HUNEDOARA, TIMIŞ

Cu toate că Poli i-a întors mereu spatele, Chimiuc n-a strâns doar frunze-n parc pentru Timişoara...

■ MAGNET ■ MAGNET ■ MAGNET ■ MAGNET ■

CONTINUĂ VÂNĂTOAREA LA

CICUR şi CHIVU!

PAG 12

CEI MICI ŞI NEAJUTORAŢI I-AU SCOS DIN... BELEA PE CEI MARI ŞI ÎNGÂMFAŢI!

PAG 4

"Mergem noi în C, da' cine vă ajută la anu'-n B?"

GLISSANDO

Va ofera

Regent 200 SC

№1

IN COMBATEREA GÂNDACULUI DIN COLORADO

Regent 200 SC un produs al concernului francez RHÔNE-POULENC

ÎNGRĂŞĂMINTE CHIMICE

COMPELXE NPK: 90.000 lei/sac AZOTAT: 75.000 lei/sac

OLTCHIM S.A.
Râmnicu Vâlcea

Vă oferă prin reprezentantul său autorizat în judeţul Timiş,

GLISSANDO Agrochemicals

pesticide la preţ de fabrică
(adaos comercial 0%)

ICEDIN, OLTISAN, TREFLAN, NABU, BUTIZIN, ACENIT, DIIZOCAB, DECIS, FASTAC, FENDONĂ, TURDACUPRAL, DMA 6, BUCTRIL, TOPSIN etc.

Produsele de mai sus pot fi achizitionate inclusiv pe CUPOANE.

Depozit central:Timişoara, Str. Gării Nr.15
Tel. 056-19.46.29; 092-273.982; Program 7⁰⁰-18⁰⁰

Magazin:Timişoara, Str. Telegrafului Nr.1
Tel: 056-22.55.78; Program 9⁰⁰-17⁰⁰

NOU! MAGAZIN FITOSANITAR IN CALEA SAGULUI NR. 138 (LINGA PROTECTIA PLANTELOR)

AI NOŞTRI DIN LUMEA ALBĂ FOTBAL vest ph©ne

PAG 16

GUŞATU — NEVÂNDABIL!

Vocea Porumbelului Nedeghizat

(cred că sunt prea blând!)

Un amic de-al meu mai în vârstă, culmea, fost jucător la UTA şi Poli, mi-a şoptit zilele trecute un mare adevăr: **"Este incredibil, dar Aradul şi Timişoara se bucură că echipele lor n-au retrogradat în Divizia C!!"**. La care eu adaug: "!?!?!?!". Şi dacă e să comentez acest fapt, totuşi aş adăuga că la UTA s-a făcut ceva. Şi încă mult! "Bătrâna Doamnă" a pierdut doar 3 (trei!) meciuri în retur şi dacă acesta era turul, UTA era clară candidată la promovarea în A! Şi tot dacă acesta era turul, nici Dumnezeu n-o mai salva pe Poli. Pe Poli care în această primăvară a câştigat doar două meciuri, unul cu Dejul dintr-un amărât de penalty şi un altul cu Dacia Piteşti, la finele căruia antrenorul piteştenilor, Stelian Badea, solicitat de ziarişti să dea o declaraţie, a declamat: **"Ce să vă spun? Ce, voi n-aţi văzut ce a fost?"**. Da' toate acestea le scriu degeaba! Cei ce-ar trebui să audă n-au cum! N-au cum din cauza zgomotului de la "Tequila Club", sau de prin discoteci, unde majoritatea fotbaliştilor de la Poli au sărbătorit MAREA SALVARE DE LA RETROGRADARE! Păi, în mod normal, un fotbalist (e valabil şi pentru conducători) de la Poli ar trebui să stea ascuns în casă! Şi când se duce la antrenamente (sau la birou), să iasă-n stradă deghizat! Apropo de deghizare. Pe tricourile lui Poli, în sezonul viitor, ar trebui să scrie în loc de "Thermal Ceramics"... "Aro Câmpulung"! Ar fi o deghizare... O deghizare care poate totuşi fi evitată urmându-mi îndemnul perpetuu:

AFARĂ TOŢI!

ION GOLUMBU

ARBITRI TIMIŞORENI "ABONAŢI" LA MONDIALE

GRIGORESCU

''Platini m-a asigurat că Franţa ne oferă tot''

"Alo, monsieur Platini?

PAG 8-9

NOU!

■ MAGNET ■

oferă câte un CADOU
fiecărui client care cumpără un produs electrocasnic

TEFAL SAU Rowenta

MAGAZINUL DE ELECTROCASNICE Str. Ungureanu nr. 17 (vizavi de Clinicile Noi) Tel. 056-191.005

TOP ȘI ANTI TOP

ÎNTRE CEZAR...

1. **UMT**. Băieții de la Pădurea Verde au părăsit cu fruntea sus liga a II-a, dând o mână de ajutor concitadinei Poli, salvând în același timp onoarea fotbalului timișorean.

2. **UTA**. Deși n-a acumulat decât un punct în ultimele două etape, "Bătrâna Doamnă" a disputat un retur excelent, cel puțin din punct de vedere al rezultatelor înregistrate. Arădenii au încheiat campionatul la mijlocul clasamentului, după ce în iarnă puțini le mai acordau șanse de supraviețuire în eșalonul secund.

....

2869. **Poli**. Mare chef mare pe Bulevardul Regele Ferdinand! După atâtea obiective ratate, alb - violeții au atins totuși unul: cel de-a rămâne în Divizia B! În următoarele două săptămâni însă conducătorii timișorenilor ar trebui să trimită zilnic câte o telegramă de mulțumire celor de la ARO Câmpulung și celor de la UMT!

....

5363. **CFR CARANSEBEȘ**. După doar un an feroviarii sunt nevoiți să-și ia adio de la Divizia C și să se pregătească pentru escapade la Bozovici și Zăvoi.

....

7859. **GLORIA REȘIȚA**. Și a 17-a deplasare a reșițenilor a fost tot inutilă, echipa constructorilor scoțând de 7 ori balonul din plasă la Târgu Mureș. Suntem convinși însă că băieții din Govândari vor obține mai ușor puncte afară la Uricani, Drăgășani sau Certej.

...ȘI MĂGAR

CAMERA ASCUNSĂ A LUI FOTOFUCHS

Băi Bilă! De când sunt la UMT, mă plătești mai bine decât când eram la Poli...
Dă-mi voie să-ți spun. Pe chestia asta, ai putea să dai și tu o "Stella Artois" la Cina!

GHIȚĂ CHIMIUC ȘI STELIAN ANGHEL, DOI OAMENI CARE AU LUCRAT ÎN MAI MULTE LOCURI ÎMPREUNĂ ȘI CARE CONTINUĂ BUNA COLABORARE...

URECHEA CIULITĂ

DAN FIRIȚEANU, după meciul cu Electroputere Craiova: "**Era normal să ne bucurăm, dar te poți bucura că Poli a scăpat de situația asta? De retrogradare? Asta aduce mai mult a parastas decât a bucurie...**"

VASILE DOBRĂU (antrenor CFR Cluj): "**Echipa care merita să retrogradeze a fost Poli. Nu atât pentru valoarea lotului și a rezultatelor, cât datorită degringoladei existente la nivelul conducerii.**"

RADU SĂPLĂCAN, comentând la radio partida Olimpia Satu Mare - UTA, după golul marcat de Cioloboc, din penalty: "**N-am văzut așa execuție de 20 de ani, de când umblu degeaba la fotbal!**"

ERMANNO ZACCHINI: "**Și totuși Reggiana este încă în anticamera lui Poli.**"

NARCIS PETRE: "**Sper că la anul Poli să-și facă echipă și să învingă la Arad pe UTA, ca să-i învețe minte pe suporterii care au scandat la partida cu noi <<Poli și cu UMT vor juca la anu' în C!>>**"

FLORIN FABIAN (jucător Electroputere Craiova): "**Ar fi fost un mare păcat ca Poli să retrogradeze și ca Timișoara să rămână fără echipă în liga a II-a**"

DORU MICLĂUȘ: "**Știu că sâmbătă președintele CFR-ului, Călin Rosenblum, și-a serbat ziua de naștere. Îi doresc «La mulți ani», dar mă așteptam ca să mă invite și pe mine și, mai ales, pe Ghiță Chimiuc!**"

Notă Bugs Bunny: Un călduros "La Mulți Ani" și din partea redacției "Fotbal vest"

BUGS BUNNY

PLICUL CU SURPRIZE

● **ȘTEFAN - DETA**: La sfârșitul concursului, odată cu publicarea Jokerului, veți găsi și talonul unde să vă completați adresa exactă. Pentru a vă putea procura caseta video dorită, trebuie să apelați la conducerea echipei din Liebling, care au filmat meciul, sau la Televiziunea Europa Nova (aflată în aceeași clădire cu cotidianul Renașterea bănățeană) care de asemenea au avut un operator la partidă.

● **CLAUDIA - TIMIȘOARA**: Cauzele decăderii Politehnicii sunt multiple. Una dintre ele este însă sigur, politica de transferări a clubului. Nici un moment nu s-a ținut cont de caracterul celor vizați. Cazul lui Barna este cât se poate de elocvent. Adus la Timișoara ca mare speranță fotbalistică, a preferat anturajul celor care neglijau pregătirea sportivă în favoarea tentațiilor nocturne ale orașului. A doua șansă a avut-o la CFR, unde timp de un sezon a demonstrat aceeași lipsă de interes în pregătire. Cred că Barna, cu tot talentul lui, este un capitol încheiat pentru fotbalul de mare performanță.

● **VIRAG IOSIF - REȘIȚA**: Internaționalul bulgar Krassimir Balakov, actualmente la VfB Stuttgart, s-a născut la 29 martie 1966. A mai evoluat la Etar Târnovo și Sporting Lisabona. Nu cunosc nimic despre faptul că este un foarte pasionat florar și ar deține cele mai mari sere din Bulgaria. Dar poate fi posibil.

● **COSMIN URSU - GĂTAIA**: I-am transmis ideile tale realizatorului rubricii "Tunelul timpului". În continuare, câteva răspunsuri la întrebările tale: Rezultatele echipei **Victoria București** în Cupa UEFA: **1987** - 3-0 (a) și 1-0 (d) cu EPA Larnaca; 1-2 (a) și 0-0 (d) cu Dinamo Tbilisi. **1988** - 6-1 (a) și 2-0 (d) cu Sliema Wanderers; 1-0 (a) și 1-2 (d) cu Dinamo Minsk; 1-0 (a) și 2-3 (d) cu Turun Palloseura; 1-1 (a) și 0-4 (d) cu Dynamo Dresda. **1989** - 1-1 (a) și 1-3 (d) cu Valencia. Echipa **Flacăra Moreni** a evoluat o singură dată în Cupa UEFA, în ediția 1989, când a pierdut ambele partide cu F.C. Porto, 1-2 (a) și 0-2 (d). Finalele competițiilor intercluburi din ediția 1997 de pe continentul african, au fost următoarele: Cupa Campionilor: **Raja Casablanca** (Maroc) - Goldfields (Ghana) 1-0, 0-1, 5-4 - penalty; Cupa Cupelor: **Etoile Sahel** (Tunisia) - Royal Armed Forces (Maroc) 2-0 și 0-1; Cupa CAF: **Esperance** (Tunisia) - Petro Atletico (Angola) 2-0 și 0-1.

● **ELENA PONTA - PECICA: "Vând anuarul EXTRA LIGA - DON BALON (Spania), anuarul CALCIOITALIA (Italia), anuarul ONZE - MONDIAL"**. Pentru alte amănunte contactați doar în scris pe adresa: Ponta Elena - 2948 Pecica, nr. 626, jud. ARAD.

IVAN DE LA PANĂ

P.S.: Aștept scrisorile dvs. la C.P. 490, O.P. 3, Timișoara 1900.

ÎNTREBAREA CARE VINE MARȚI:

N-ar fi cazul ca Anghel & Co să umble cel puțin un an îmbrăcați în culorile alb-negru ale UMT-ului?

P.S.1: Eventual purtând la rever o insignă cu chipul lui Petre Narcis!
P.S. 2.: Rușine, rușine, rușine să vă fie!

REPLAY

● **"Banchet înainte de meci"** - se intitulează un material apărut în Gazeta sporturilor de lunea trecută, cu ocazia consemnării celebrului meci derby al primei serii din Divizia B, Onești - Astra. De acolo aflăm că au fost prezenți 50 de ziariști (apropo, cam tot atâți câți sunt acreditați la Campionatul european de tineret), **"indiferent ce s-a scris și s-a comentat la adresa lui F.C. Onești"**. Se mai spune că petrecerea de la restaurantul Trotuș a avut de toate **"de la mâncare și băutură, la muzică și dansatoare"**. Puiu, deja celebrul conducător al moldovenilor a menționat că **"după meci nu știu dacă vom mai avea timp să sărbătorim victoria. Vreau să facem din această masă un adevărat banchet: banchetul promovării lui F.C. Onești"**. Până la urmă, chestia cu promovarea trebuie lăsată mai moale, pentru că mai există un hop important, cel craiovean. Mai important ni se pare că ziaristul român nu se dezminte. Unde miroase a "mobilare", hop și un număr "gras" de indivizi care n-au tangență cu fotbalul. Dacă burta și traista sunt pline, viața este mult mai roză, dansatoarele mai frumoase și Oneștiul echipă de Liga Campionilor. Iar dacă nu promovează Oneștii, conform regulamentului, va fi alta echipa, cu sponsori la fel de generoși. Iar atunci, cu arme și bagaje, țuști în... alt restaurant, cu alte bucate și băuturi pe masă și bineînțeles, alte dansatoare. Că doar viața merge înainte și trebuie trăită, nu-i așa? Cititorul? Nu contează (amintiți-vă de "golurile" marcate de bistrițeanul Oană)! Nea Puiu și alții ca el să trăiască!

● Încă două vorbe despre peripețiile penibile prin care au trecut protagonistele (?!), primei serii a Diviziei B. Extrem de vehemenți inaintea jocului direct cu Oneștii, cei de la Astra și-au încetat protestele, casetele și alte documente prin care acuzau de corupție contracandidata la promovare. Încă un exemplu de balcanism păgubos, în care, vorba cuiva: **"După noi, potopul!"**. Păi, dacă tot au pornit aceste acțiuni, de ce nu le duc la bun sfârșit ploieștenii? Mărinimoși cum îi știm, locuitorii spațiului carpato-danubiano-pontic își spun și de această dată: **"Lasă-i dom' ne că sunt amărâți. Ce mai vreți, să-i scoatem din campionat?"** Nu m-ar mira să aud că azi-mâine ploieștenii își vor retrage plângerea depusă la FRF și vor cere grațierea președintelui oneștean Puiu, suspendat din activitatea competițională pe timp de un an. Apropo de această suspendare, cum se va manifesta ea? I se va interzice celui în cauză dreptul la semnătura pe actele oficiale ale clubului? Aș! Și-atunci? Că nu va mai avea dreptul un an să calce prin incintele terenului de joc? Păi, un președinte care se respectă nici nu are ce să caute acolo. El ia loc în tribuna oficială, alături de omologul său de la echipa vizitatoare. Parcă așa am văzut în fotbalul din țările civilizate. Oare trebuie să ne schimbăm dioptriile sau năravurile?

● Mai sunt puține zile până la startul Campionatului Mondial, mai exact 15. Pe lângă pregătiri de tot felul și absențe de ultimă oră din loturile echipelor, din partea federațiilor calificate ne parvin și anumite sume pe care jucătorii ar urma să le încaseze în cazul îndeplinirii obiectivelor fiecărei echipe în parte. În funcție de năzuințe și bugetul fiecărei federații, conducătorii diferitelor organisme fotbalistice încearcă să se împace cu jucătorii proprii, promițându-le prime cât mai interesante. În cazul victoriei finale, brazilienii vor încasa un cec de 140.000 dolari de căciulă, în timp ce reprezentanții Olandei vor trebui să se mulțumească, în aceeași situație, cu doar 126.000 mărci. Interesant și sistemul stabilit de federația nigeriană: câte 6.000 de dolari de căciulă pentru fiecare meci jucat în Campionatul Mondial, deși jucătorii ceruseră 8.000. Deocamdată, forul de la București nu a anunțat nici o recompensă pentru tricolori. Dar dacă punem la socoteală faptul că Hagi, Popescu & Co. au încasat doar pentru calificarea la Coupe du Monde 96.000 de dolari, ne dăm seama că Mircea Sandu și compania au sărit - din nou - calul (dacă veți fi curioși să comparați câștigul românilor pentru calificare față de cel al olandezilor în cazul câștigării campionatului, veți constata că soldații lui Iordănescu au câștifgat deja cu vreo 47.000 de mărci mai mult decât olandezii, în eventualitatea că aceștia vor deveni cei mai buni din lume. D-ale tranziției...

● Frumoasă atmosfera de pe stadionul Dan Păltinișan la meciul Poli - F.C. Baia Mare, intrarea fiind gratuită. Există însă pericolul ca spectatorul timișorean să vrea de acum încolo gratuitate la fiecare meci al lui Poli. Cu riscul de a părea caraghios, îi îndemn pe cei care vor să meargă la meci fără să plătească bilet, mai bine să rămână acasă. Pentru că atunci când pleacă la cinematograf, niciunul nu se gândește să intre gratis. Pentru că așa e obiceiul. Iar același film îl poți vedea și azi la ora 10, și la 20, și mâine la 16, pe când un meci de fotbal, oricât ar fi el de slab, este irepetabil. De aceea prețurile biletelor de intrare la meciuri este normal să fie mai scumpe decât la cinematograf. Cine nu înțelege asta, repet, să stea acasă, până va pricepe exact cum stă problema.

● De câteva zile se joacă la București Campionatul european de tineret "Under 21", adică, mai pe înțelesul tuturor, competiție rezervată jucătorilor care au vârsta sub 21 de ani. O specificare foarte importantă, cel puțin în cazul echipei României. Să ne amintim că în 1962, tot țara noastră a găzduit turneul european de juniori UEFA, la care naționala României a câștigat titlul continental. Atunci, toți jucătorii care au compus lotul echipei României au fost "vopsiți" (a se citi "erau depășiți de vârstă"), victoria finală fiind un mare succes pentru fotbalul românesc de atunci. Iată că la acest turneu "under 21", la o privire nu foarte atentă, dăm de câțiva jucători la fel de "vopsiți": Contra, Iencsi, Luțu, Ciocoiu, ca să ne oprim doar la câteva exemple, sunt născuți în anul 1975 (!), adică posedă o etate cel puțin depășită față de cerințe. Că or fi procedând și alte echipe la fel nu e problema noastră. Dar tot n-am înțeles cum stă treaba cu acest "under 21"...

FAX

FOTBAL vest
editat de
■ MAGNET ■
General manager
RICHARD ANDRESS
Str.Paris nr 2A Timișoara
Tel. 056 / 190.656
Fax 056 / 190.128
C.P. 490 O.P. 3 Timișoara
Ne puteti citi si pe INTERNET:
www.timisoara.com/soccer/fotbalvest
E-MAIL: Fotbalvest@csoft.dnttm.ro
Director onorific MARCEL TOLCEA
Director DUKI POPOVICI
Redactor șef SANDU USUSAN
Director economic LASZLO MOLNAR
Colectivul redacțional:
MARIUS BREAZU, OVIDIU PĂCURARIU, PETRU FUCHS, MIHAI COMȘULEA, CORNEL BOCIORT, CĂLIN VEGHEȘ
Redactori editorialiști MIKI JUNEA, OSCAR MANTO
Ideolog RADU SUCIU
Redactori colaboratori:
ȘTEFAN MARTON, GHIȚĂ OCHIȘOR, HORAȚIU OLARIU, BORKO IORGOVAN, BRANKO VUIN, CIPRIAN URICAN, OVIDIU OLARIU, RENATO PITTINI, ALIN RADOVAN, MARIUS PANAITE, ALEXANDRU IZVERNARI, CIPRIAN TRANCĂ, VIOREL NICULA
Reporteri speciali NELU SERE, HORIA CIULEA
Tehnoredactare: CULTURAL srl
Tel. 056 - 12.43.61.
E-mail: office@csoft.dnttm.ro
TIPAR WEST TIPO INTERNATIONAL
Timișoara, tel. 123.907

GLASUL CIFRELOR Oțelarii și-au călit bine buturile

● Campioana a marcat cu preponderență în repriza secundă

Continuăm seria datelor statistice la finele ediției 1997-98 a primului eșalon, astăzi ochind numărul golurilor înscrise de fiecare echipă în cele două reprize, numărul de meciuri în care competitoarele și-au ferecat poarta, respectiv frecvența diverselor rezultate înregistrate.

La capitolul "boabe" înscrise în prima repriză, respectiv în cea secundă, se remarcă faptul că doar 4 echipe au marcat mai multe goluri în primele 45 de minute, și anume "U" Craiova, Ceahlăul, Petrolul și Jiul, prima fiind chiar "campioană" la reușite în primul mitan, cu 33 de goluri. Studenții din Cluj au marcat un număr egal de goluri în cele două reprize, frapând în schimb modul în care campioana din Ghencea a scuturat plasele porților adverse. Astfel, Steaua a înscris 57 din cele 83 de goluri ale sale în repriza secundă, ceea ce reprezintă un procentaj de aproape 70 la sută.

În privința meciurilor încheiate fără gol primit, "oțelarii" lui Simionaș se laudă cu 17 performanțe de acest fel, adică jumătate dintre disputele din campionat, fiind talonați îndeaproape de Rapid și FC Național. Steaua ocupă o poziție medie, cu 9 partide în care n-a încasat nici un gol, pe poziția a 13-a în această inedită ierarhie situându-se Leo Doană & Co.

În fine, scorul cel mai frecvent a fost 1-0; înregistrat de 52 de ori în favoarea gazdelor, respectiv de 14 ori în cea a vizitatorilor, urmat, la egalitate, de 2-0 și 2-1, cea mai... îndrăgită remiză fiind la 1-1.

■ în cele 306 meciuri ale campionatului, gazdele au câștigat de 186 ori, dintre care de 81 de ori la limită, oaspeții au triumfat de 68 de ori, iar 52 de partide s-au încheiat nedecis, din totalul de 888 goluri 569 fiind reușite de către gazde, iar 319 de oaspeți;

■ cele mai multe goluri consemnate într-un meci: 8, la Dinamo - Jiul (7-1), Dinamo - FCM Bacău (6-2) și Jiul - Rapid (2-6), și Dinamo - Farul și FCM Bacău - FC Argeș, ambele 5-3;

■ cele mai categorice succese au fost consemnate la 7 goluri diferență, ambele în dauna Jiului, 7-0 pentru Craiova și Oțelul;

■ cele mai clare victorii externe le-au reușit Rapid (6-1 la Reșița) și Gloria Bistrița și FC Argeș, 5-0, la Jiul, lanternă care în 5 întâlniri a primit cel puțin 6 goluri!

■ doar în 5 etape oaspeții au fost mai bravi decât gazdele lor, cea mai netă rundă în favoarea vizitatorilor fiind a 6-a (1-3-5; 10-13);

■ în etapele 16, 33 și 34, oaspeții n-au câștigat nici un meci, iar în runda 29, nici un punct!

■ În continuare vă prezentăm ierarhia eficacității pe sezonul '97 - '98, defalcată pe reprize, între paranteze fiind menționat locul final ocupat de echipe:

MIHAI COMȘULEA

Echipa	Goluri marcate		Nr. meciuri fără gol primit
	repr. I	repr. a II-a	
1. Steaua (1)	26	57	9
2. Rapid (2)	31	39	16
3. Dinamo (6)	25	41	9
4. Craiova (8)	33	32	8
5. FC Național (5)	27	30	14
6. FC Argeș (3)	25	31	13
Gloria B-ța (11)	26	30	6
8. Reșița (7)	23	32	7
9. Oțelul (4)	25	29	17
10. Ceahlăul (9)	24	22	11
11. "U" Cluj (13)	21	21	11
12. Petrolul (14)	23	18	5
13. FCM Bacău (10)	19	22	13
14. Chindia (16)	15	25	6
15. Farul (12)	13	23	8
16. Foresta (15)	12	20	11
Sportul (17)	15	17	5
18. Jiul (18)	10	9	2

Rezultatul	de câte ori s-a înregistrat		
	total	ptr gazde	ptr. oaspeți
1-0	52	38	14
2-0	48	34	14
2-1	48	35	13
1-1	27		
3-0	26	21	5
3-1	17	12	5
0-0	14		
4-1	13	10	3
3-2	11	7	4
2-2	9		
4-2	6	4	2
5-2	3	1	2
5-3	2	2	
4-3	1	1	
3-3	1		
diferența de scor de la 4 în sus	28	22	6

CUPA LIGII

Rosso-neri au încheiat cu o victorie

CSM REȘIȚA - JIUL PETROȘANI 1-0 (1-0)

Stadion "Metalul", din Bocșa, teren bun, timp frumos, spectatori 500.
Arbitri: S.Vădană (Cluj) - I.Spătaru, I.Mureșan (ambii din Timișoara).
Observator: Ilie Savu (București).
Cartonaș galben: V.Ciucur.
CSMR: V.Agachi - M.Bătrânu (cpt.) - L.Dobre, Filip, Panescu - V. Ciucur (46, Perdei, 76, Benga), Păuna, Lupașcu (75, Bădăluță), Pițurnea - Ionuț Andrei (84, Suciu), Cl.Balaci.
Antrenor: Carol Oțil.
JIUL: Ghitan - Kiss - Szoradi, Lixandru (85, Vițan), Petra (46, P. Tudor) - Udrea, Kandut, Koncz (63, Lascău), Drăgan (cpt.) - Cr.Barbu, Bolfos.
Antrenor: Gogu Tonca.
A marcat: PĂUNA (min. 45), care a pus o inspirată contră la o degajare al lui Kiss.

● După ce în precedentele două jocuri din Cupa Ligii rosso - neri i-au încercat pe **Huza** (Jiul Petroșani), **Perdei** (ex Gloria Reșița), **Gabriel Ciucur** și **Teleki** (ambii de la Metalul Bocșa), în partida cu Jiul Petroșani au fost testați **Lupașcu** (Metalurgistul Cugir) și **Ionuț Andrei** (Electroputere Craiova).

● La ultimul meci din Cupa Ligii a fost prezent și antrenorul principal **Silviu Stănescu**, revenit după un concediu necesar rezolvării unor probleme personale.

● **Cristi Chivu**, deși a fost trecut pe foaia de arbitraj, nu s-a dezbrăcat și a urmărit întâlnirea din tribună, alături de mama și sora sa. Dacă ar fi fost necesar s-ar fi alăturat imediat colegilor.

● Cum meciul s-a disputat pe stadionul din Bocșa, localnicii **Vali Ciucur** și **Petre Panescu** au dorit să arate cât mai multe, dar n-au realizat mare lucru. Primul a văzut un cartonaș galben din partea centralului **Sorin Vădana**, riscând apoi chiar o eliminare!

● În deschiderea partidei CSM Reșița - Jiul s-a disputat un joc între Metalul Bocșa și o selecționată alcătuită din juniori ai rosso - nerilor, fiind încercați și câțiva tineri talentați de la CSȘ Lugoj și CSȘ Slatina. A impresionat prin tehnicitatea sa **Loch Rudolf**, de la lugojeni.

● Componenții CSMR-ului vor pleca pentru o perioadă de 10 - 12 zile pe litoral, unde pe lângă odihnă se vor face însă și antrenamente.

PETRU FUCHS

CELELALTE REZULTATE DIN CUPA LIGII

Grupa Vest: "U" Cluj - Gloria Bistrița 2-1.
Grupa Est: Oțelul - Foresta 3-0 (neprezentare);
FCM Bacău - Ceahlăul 5-0.
Grupa Sud: marți, 19 mai: FC Național - Steaua 1-3;Rapid - Sportul 3-1; Dinamo - Farul 2-2; vineri, 22 mai: Farul - Rapid 3-4; Sportul - FC. Național 3-0; Steaua - Dinamo 1-1.
Grupa Sud - Vest: U.Craiova - Petrolul 0-0; F.C. Argeș - Chindia 2-1.

* * *

Clasamentele finale în cele 4 grupe arată astfel:

GRUPA VEST

1."U" CLUJ	3	3	0	0	8-4	9
2.GLORIA BISTRIȚA	3	2	0	1	11-5	6
3.CSM REȘIȚA	3	1	0	2	5-10	3
4.JIUL	3	0	0	3	2-7	0

GRUPA EST

1.FCM BACĂU	3	3	0	0	10-3	9
2.CEAHLĂUL	3	1	0	2	3-7	3
3.OȚELUL	3	1	0	2	5-6	3
4.FORESTA	3	1	0	2	3-5	3

GRUPA SUD

1.STEAUA	5	4	1	0	8-2	13
2.DINAMO	5	3	2	0	14-3	11
3.RAPID	5	2	0	3	10-14	6
4.SPORTUL	5	2	0	3	7-8	6
5.FARUL	5	1	1	3	11-12	4
6. NAȚIONAL	5	1	0	4	8-19	3

GRUPA SUD-VEST

1.PETROLUL	3	2	1	0	4-1	7
2.UNIV. CRAIOVA	3	1	2	0	4-3	5
3.FC. ARGEȘ	3	1	0	2	4-5	3
4.CHINDIA	3	0	1	2	3-6	1

S-au calificat în semifinale formațiile care s-au clasat pe primele locuri. În penultimul act al competiției se vor întâlni, pe terenuri neutre, **F.C.M. Bacău - Petrolul** și **Steaua - "U" Cluj**.

Claudiu Balaci: "CSM Reșița este o familie nemaipomenită!"

REP.: **Claudiule, cred că ești singurul component de bază al CSMR-ului care n-a avut până acum un interviu în "Fotbal vest". Vina îmi aparține și datorită faptului că n-ai "ieșit" în evidență nici prin fapte bune, dar nici prin cele rele. Ai jucat mai mereu acolo în față, făcând un cuplu ideal cu Joska Szijj, acesta fiind și golgeterul echipei, titlul la care ți-ai adus și tu contribuția din plin. Totuși a existat un moment extrem de controversat în campionatul recent încheiat, la meciul de la Reșița cu Rapidul, când ai fost eliminat pentru simulare, iar echipa ta a "căzut" până la un incredibil 1-6. La acea fază ai fost cel mai aproape! Atunci nu prea a fost acuzat Corpodean, dar acum, în final, statisticile îl consemnează că în acel moment a ajutat Rapidul...**

C. B.: A fost fault clar. I-am "luat fața" lui Dulca și acesta m-a prins de mână și m-a tras în jos.

REP.: **Faza s-a petrecut în careu sau în afara lui?**

C.B.: Cred că a fost în afara careului, dar cel puțin tebuia să se acorde fault pentru noi și fiind ultimul apărător se impunea și roșu. Deci corect era dacă se dicta eliminarea lui Dulca și lovitură liberă. Altfel s-ar fi scris istoria partidei.

REP.: **Ai protestat stând pe fund prin ridicarea mâinilor în sus. L-ai înjurat pe Corpodean?**

C.B.: Nu i-am zis nimic. Am rămas doar stupefiat când mi-a zis să mă ridic că-mi dă roșu. Atunci l-am întrebat doar atât: **"Mie?"** Mai aveam un cartonaș gaben din minutul 7...

REP.: **De când joci la CSMR?**

C.B.: În vară se împlinesc doi ani.

REP.: **Unde ai început fotbalul?**

C.B.: Bineînțeles la CSMR, unde am terminat junioratul cu nea Ilieș. I-am avut aproape pe toți antrenorii de la juniori, nea Georgevici, nea Atodiresei... Am fost și o jumătate de an la CSM Reșița.

REP.: **Ai jucat la Arsenal...**

C.B.: Doi ani și jumătate. După aceea m-am dus la Anina, la Minerul. De acolo am revenit la CSMR.

REP.: **Cine te-a adus înapoi?**

C.B.: Nea Mircea Chivu și dl. președinte Marius Popescu.

REP.: **Faci un cuplu bun cu Joska Szijj. Semeni în joc cu...**

C.B.: ...Ion Petrescu. Roșcatul. Când juca el la echipa mare în Divizia A, eu eram junior și-l urmăream cu atenție. De atunci știam cam ce mingi îi trebuiesc lui Joska. Acum mă înțeleg foarte bine cu el.

REP.: **În sezonul promovării l-ai avut rival pe Angelo Foale...**

C.B.: Atunci eu stăteam pe bancă, Angelo fiind un jucător consacrat, și învățam...

REP.: **Această ucenicie ți-a adus consacrarea de titular. Doar în retur ai lipsit în câteva jocuri din primii unsprezece.**

C.B.: Cei care hotărăsc sunt antrenorii, fiecare cu concepțiile lui de joc.

REP.: **Ai visat vreodată să ajungi la această frumoasă performanță cu CSMR-ul?**

C.B.: Nu, niciodată. La banii pe care i-a avut CSMR... La locul 10-12 poate, dar în fața Craiovei, nu!

REP.: **Ce crezi, îți pleacă vreun coechipier acum în vară?**

C.B.: Este o colectivitate, o familie nemaipomenită. Ar fi păcat să plece careva. Nu cred că se mai întâlnește la vreo echipă cu așa o atmosferă.

REP.: **Această familie, cum o numești tu, se datorează și faptului că 85-90 la sută din băieți sunt localnici. Cred că, exceptându-i pe Mutică, Jilavu și Perșa, toți sunteți născuți pe meleaguri cărășene...**

C.B.: Este bine așa. Inima fiecăruia bate pentru locurile natale. Ceilalți care vin, fac treaba un an, poate jumătate, și pleacă! Ii doare-n cot de echipă...

REP.: **Tu până când ai contract cu CSMR?**

În zona de acțiune a lui Claudiu Balaci se dau de multe ori "lupte grele" și e greu să te menții în picioare...

C.B.: Până la 1 iulie. Sper să mă înțeleg în continuare cu clubul și să rămân aici. Dacă nu, îmi caut altă echipă. Dar aș regreta cel mai mult atmosfera din formație, publicul acesta nemaipomenit.

REP.: **Care v-a făcut "trădători", după meciul cu Steaua...**

C.B.: Doar unii dintre suporteri. Dar și-n familiile cele mai unite există certuri. Cu cât sunt mai puține, cu atât mai bine.

REP.: **Și tu erai tare supărat atunci pe galerie...**

C.B.: Spuneți-mi pe unul din echipă care nu era supărat. Dar totul a trecut. Dacă rămâneam certați era un balamuc...

REP.: **Ai avut vreo ofertă?**

C.B.: În turul campionatului. De la Rapid. Dar n-a ieșit nimic.

REP.: **Era după acel 1-6?**

C.B.: Da. După. La acel meci am înscris un gol, cu care i-am egalat. Și speram în victorie...

REP.: **Poate la anul! Claudiu să mai dea gol lui Rapid și să se "întoarcă" ghinionul din toamna lui 1997.**

PETRU FUCHS

Cei mici şi neajutoraţi i-au salvat pe cei mari şi îngâmfaţi

UMT - CFR CLUJ 3-1 (3-1)

Stadion "UMT", timp călduros, teren impecabil, spectatori 4.000.
Arbitri: V. Anghelinei (Galaţi) - N. Marodin (Bucureşti), N. Asandei (Reşiţa).
Observator: Octavian Ştreng (Oradea).
Cartonaşe galbene: Luca - Cocan, Samargi.
UMT: D. Chimiuc 6 - Mada 6 - Iordache 6 (81, Briciu), Răcelescu 5,5, S. Mihai 6,5, Samargi 5,5 - Varga (cpt.) 6,5, Luca 6, Bărbosu 6 (87, Brucă) - Paleacu 5,5, Petre 8,5 (51, Ploscariu 5,5).
Antrenor: Ghiţă Chimiuc. Pe bancă: Popovici, Stoica.
CFR CLUJ: Ciucur 5 - Gabor 5 - Baci 5 (57, Pârţiu 5), Haitonic 4 (25, Mihu 5), Goia 5, Mândru 5,5 - Ciubotariu 6,5, Ghiorma 6, S. David 5,5 - Matiş 6,5, Iepure (cpt.) 5,5 (49, Cocan 5,5).
Antrenor: Vasile Dobrău. Pe bancă: Cârlan, Nagy.
Au marcat: N. PETRE (min. 9), cu un şut senzaţional, sub bară, de la 10-12 metri, puţin lateral dreapta, după o pasă în adâncime a lui Bărbosu; N. PETRE (min. 11), care a şutat fără preluare, de la 7-8 metri, central, mingea trimisă de Iordache şi deviată de apărarea oaspeţilor; IEPURE (min. 35), care a transformat impecabil o lovitură liberă de la 20 de metri; N. PETRE (min. 42), care a trimis în poarta goală, după ce-a speculat o eroare a defensivei adverse, driblându-l şi pe portarul Ciucur, la 25 de metri de buturile sale.

NARCIS PETRE - O TRIPLĂ PENTRU LINIŞTEA TIMIŞOAREI

Interesul enorm pentru jocul de la Pădurea Verde i-a determinat până și pe mulți dintre conducătorii lui Poli (Eugen Seracin, Stelian Anghel și Petre Mușat) să nu mai facă deplasarea la Craiova, unde evoluau alb-violeții și să fie alături de elevii lui Ghiță Chimiuc, în mâinile cărora se afla... soarta studenților.

În pofida numeroaselor suspiciuni, gazdele au intrat hotărâte pe gazon, reprezentative în acest sens fiind și cuvintele tehnicianului Chimiuc înaintea ieșirii băieților săi pe teren: **"Hai, dați-i drumul! Facem o încălzire ca lumea și îi luăm tare din primele minute!"** Și cele două formații care încasaseră împreună în acest campionat 119 goluri, până la acest meci, n-au avut prea mult timp de studiu, Narcis Petre reușind o dublă după consumarea a doar 11 minute! Tresărirea de orgoliu a feroviarilor s-a dovedit a fi zadarnică, experiența lui Varga, Bărbosu și Mada (jucători considerați necorespunzători pentru Poli!!), precum și forma bună a vârfului Petre făcându-i pe vizitatori să primească pentru prima dată 3 goluri în prima repriză, în deplasare, în acest campionat!

La reluare s-a jucat mai mult la mijlocul terenului, ocaziile clare de gol fiind puține, reținând atenția doar bombele lui Varga și Luca, respinse de portarul Ciucur în corner, respectiv bara lui Ciubotariu.

Astfel, cei mici și neajutorați, alb-negrii de la UMT, vor juca din toamnă pe prăfuitele terenuri din Divizia C, iar cei mari și îngâmfați, alb-violeții de la Poli, vor evolua în continuare în liga a II-a. Vom încheia cu o remarcă foarte interesantă, făcută înaintea jocului, de directorul stadionului, Vasile Trandu, un om care și-a petrecut mai toată viața în slujba UMT-ului: **"Aș fi fost curios cum era interpretată situația dacă rolurile ar fi fost inversate. Dacă noi aveam nevoie de ajutorul lui Poli... Să dea însă Dumnezeu ca totul să fie bine astăzi!"** Și până la urmă a fost bine! BRAVO UMT, DATORITĂ ȚIE MAI ARE TIMIȘOARA ECHIPĂ ÎN DIVIZIA B!

SANDU USUSAN

DESTULE PROBLEME ÎN TABĂRA OASPEŢILOR

Cu 3 jucători suspendați, **Marian** (eliminat în runda trecută), **Velţan** (10 galbene) și **Găvruş** (4 galbene) și cu doi accidentați, **Turcu** și **Bene**, feroviarii nu puteau emite prea mari pretentii pe arena de la Pădurea Verde. Mai ales că în precedentele 33 de deplasări clujenii au câștigat o singură dată (1-0 la Timișoara cu Poli!), pierzând de 25 de ori!

După meci antrenorul **Vasile Dobrău** declara, plin de amărăciune: **"Înaintea ultimelor două etape stăteam mai bine decât Poli. Înfrângerea pe teren propriu, cu ARO Câmpulung, ne-a fost însă fatală. Astăzi am încasat două goluri în 12 minute și nu ne-a mai rămas mare lucru de făcut..."**

DOAR O SINGURĂ DATĂ AU AVUT ALB-NEGRII O APĂRARE MAI VISĂTOARE.

S-a încheiat așadar al 12-lea campionat al UMT-ului în liga a a II-a. Metalurgiștii au încasat 66 de goluri în cele 34 de etape. contraperformanță depășită doar în ediția 1991-1992, când timișorenii au scos de 75 de ori mingea din plasă! Iată însă numărul de goluri primite de umetiști pe scena diviziei secunde:

33 în 1970-71 (au fost doar 16 echipe participante); **44** în 1974-75; **42** în 1975-76; **51** în 1976-77; **49** în1977-78; **50** în 1979-80; **46** în 1980-81; **47** în 1981-82; **65** în 1982-83; **75** în 1991-92 și **66** în 1997-98.

Narcis deschide... drumul lui Poli spre rămânerea în DIvizia B!

☺MUL ZILEI

NARCIS PETRE:

"AM JUCAT PENTRU A PUTEA MERGE CU FRUNTEA SUS ÎN ORAŞ"

Vârful timișorean, care la 29 septembrie va împlini 28 de ani, a marcat pentru prima dată 3 goluri într-un meci în liga a II-a ajungând la un total de 9 realizări în acest campionat, 8 pe arena de la Pădurea Verde. După joc am schimbat câteva cuvinte cu cel care a salvat-o pe Poli de la dezastru și în același timp a salvat onoarea fotbalului din Timișoara.

REP.: **Narcis, cu punctul cucerit de Poli pe terenul "UMT", în runda a doua a returului și cu golurile tale de astăzi, alb-violeții au rămas în liga a II-a. Ați intrat pe gazon în partida cu CFR Cluj având o mare responsabilitate. Și anume cea de a salva onoarea fotbalului timișorean...**

N.P.: Am jucat în primul rând pentru a putea merge cu fruntea sus în oraș. Să nu auzim vorbe cum că UMT-ul a retrogradat Politehnica! Am jucat și pentru dl. Buzzi, pe care-l rog să ne scuze că nu am putut face mai mult pentru această echipă, deși fiecare jucător și-ar fi dorit. Sosirea antrenorului Chimiuc a fost foarte benefică, dar cam târzie, deoarece formația noastră a fost nepregătită, atât fizic, cât și tactic. Consider că cel care are retrogradarea noastră pe conștiință este Remus Steop. Mă bucur că am învins astăzi, deoarece în caz contrar se făceau tot felul de speculații că UMT-ul nu și-a apărat corect șansele și că nu vrea să ajute orașul Timișoara. Deși, prin evoluțiile pe care le-a avut, nu cred că Poli mai poate fi numită echipa fanion a orașului.

REP.: **Ați fost stimulați și financiar mai mult ca altădată?**

N.P.: Se poate spune și așa, dar noi am fi luptat la fel și în alte condiții pentru culorile UMT-ului și pentru oamenii din tribună. Din păcate, însă, doar astăzi am auzit scandându-se **"UMT! UMT!"**, după ce în alte jocuri se striga: **"Ieșiți afară, vedetelor!"** Nu am fost susținuți mai deloc în acest campionat, așa cum se întâmplă pe alte stadioane din țară. Și cum e normal să fie.

REP.: **În vara trecută, în cantonamentul de la Moneasa, promiteai că vei marca 10 goluri în acest campionat. Ai reușit să înscrii 9 și ai fost înlocuit cu 39 de minute înainte de final. Dacă jucai până la sfârșit...**

N.P.: La pauză chiar despre asta discutam cu nea Ghiță Chimiuc. I-am spus că nu mai pot, dar că doresc să mai joc, că poate voi marca încă un gol și astfel să ajung la cele 10 pe care le-am promis. Dar puteam să înscriu nu 10, ci 20 de goluri. Am fost și accidentat, au fost și neînțelegerile cu antrenorul Steop...

REP.: **Narcis, anul trecut ai retrogradat cu CFR-ul, acum cu UMT-ul. Crezi că la finele sezonului viitor vei trăi și o promovare?**

N.P.: Cu baza sportivă pe care o avem, cu un asemenea director general, cu toți oamenii care sunt implicati la club, cu acest cuplu de antrenori, UMT-ul poate promova la pas și apoi sa devină o echipă competitivă de Divizia B.

GHIŢĂ CHIMIUC N-A MAI AVUT PUTEREA SĂ DEA DECLARAŢII

După ultimul fluier al arbitrului **Anghelinei**, antrenorul gazdelor, **Ghiţă Chimiuc,** a răsuflat ușurat. La vestiare am încercat să smulgem câteva cuvinte de la el, dar n-a mai avut tăria să ne spună decât atât: **"Am dormit doar câteva ore în ultimele două nopți. Bine că s-a terminat! Mi-am făcut datoria"**.

CLUJENII AU PIERDUT A 4-A OARĂ PE STADIONUL UMT.

A fost a 7-a vizită a lui CFR Cluj în fieful metalurgiștilor, care a coincis și cu al 4-lea eșec, precedentele 3 fiind consemnate în '77-'78 (2-1), '79-'80 (1-0) și '80-'81 (3-1). A mai fost o remiză, 1-1 în '78-'79 și două succese ale feroviarilor, 4-0 în '76-'77 și 1-0 în '81-'82.

ARO şi cu UMT / au ţinut-o pe Poli în B!

JUCĂT☺RUL MECIULUI

FLORIN FABIAN:

"Cred că victoria a obținut-o în primul rând echipa, pentru că fotbalul este un joc colectiv. Numi pare rău că am plecat de la Satu Mare, chiar dacă ei au promovat direct iar noi mai avem meciul de baraj cu Oneștiul. Fiecare are însă drumul său și după baraj o să mai văd ce am să fac".

la cald... la cald...

MARIAN BONDREA: **"Victoria ne-a aparținut fără dubii și am dovedit-o în teren. S-a dorit din partea tuturor această încă doar semiperformanță, pentru că performanța adevărată va putea fi obținută în întregime sâmbăta viitoare. Sper că toată lumea din Craiova, jucătorii, conducătorii, toți cei implicați, să înțeleagă importanța acestui moment de răscruce pentru echipă, pentru oraș. Poli a fost una din echipele bune pe care le-am întâlnit la Craiova. Cred că la ei a fost vorba despre unele probleme de organizare sau de lipsă de interes a jucătorilor vizavi de omogenizare".**

DAN FIRIȚEANU: **"Gazdele au fost mai bune astăzi. Noi ne-am atins ultimul obiectiv pe care ni l-am propus în acest campionat. Despre viitorul lui Poli putem discuta doar dacă clubul se reorganizează pe baze serioase. N-am sărit în sus de bucurie la finalul meciului pentru că noi nu suntem extremiști, suntem moderați. A ieșit bine până la urmă. Dumnezeu ne-a ajutat, a fost de partea noastră!"**

Scoica din Valea Roşie

Celebrul comentator Costică Popescu reușește să se remarce meci de meci prin comportamentul său de scoică, scoțând perlă după perlă. Mai întâi a anunțat ascultătorii că pe stadion sunt 10.000 de spectatori, deși cifra era pe jumătate din cea "strigată". Apoi, pentru a face meciul mai frumos, el a inventat vreo 3-4 ocazii de gol în prima repriză, care nu s-au petrecut decât în imaginația fecundă a creatorului lor. Finalmente, chestia cea mai gogonată a fost când l-a declarat pe Velcea autor al golului timișorean, în timp ce acesta se afla la vreo 50 de metri, contemplând lovitura de cap a lui Miculescu.

Veniţi gratis la stadion!

Deși intrarea la meci a fost liberă, lumea nu s-a prea înghesuit la meci, existând multe locuri goale în tribune. Dacă gazdele au avut o galerie activă și, în general, civilizată, oaspeții nu au fost susținuți de tribune decât de cei doi reprezentanți ai presei timișorene, nici măcar un membru al Commando Viola neasistând la această partidă foarte importantă a echipei lor de suflet.

"Ce faceţi mă, în Timişoara aia?"

Este o întrebare pe care presarii de pe Bega o aud fiindu-le adresată pe fiecare stadion din țară unde îi poartă pașii și... obligațiile profesionale. La Craiova, oraș cu oameni "iuți", am auzit destule opinii care, rezumate, ar da următoarele: "**Cum de i-ați lăsat să ajungă în situația asta? Oamenii din Timișoara mi se par, nu vă supărați, niște molâi... Dacă ne-ar fi făcut nouă așa ceva, i-am fi jucat în picioare!"**. Bineînțeles nu călcatul în picioare reprezintă soluția problemelor Timișoarei fotbalistice. Numai că lumea își crează o imagine despre fotbal, despre Poli, despre Timișoara, imagine care va fi foarte greu de șters din memoria chibiților. Interesează pe cineva acest aspect? Oare ce senzație îl încearcă pe un suporter timișorean când aude că i se strigă "**Bă, la anu' jucați cu Mobila Șimleu?"**

ELECTROPUTERE - POLI 3-1 (1-0)

Stadion Valea Roşie, teren bun, timp frumos, spectatori 5.000
Arbitri: Fl. Chivulete - T. Constantinescu, I. Mureşan (toţi din Bucureşti)
Observator: N. Rainea (Bârlad)
Cartonaşe galbene: Mieilă - G. Radu
ELECTROPUTERE: Ungurianu 6 - Dogaru 6, Mieilă 6.5, Şoavă 7 - Ciurea 6, Lăpădat 6, Calafeteanu 6.5 (68, Răducanu 6), Paraschiv 6, Bucuroaia 7 (63, Ristea 5.5) - Fabian 8, Biţă (cpt) 6 (63, Niţă 5.5)
Antrenor: Marian Bondrea. Pe bancă: Răceanu, Pistriţu
POLI: Frunză 6.5 - Velcea 6 - Stoican 6, Pelici 6.5, G. Radu 6, Brehui 6 - Gherman 6 (55, Vişan 6), Vlaicu (cpt) 6 (61, Miculescu 6.5), Alexa 6.5 - Micu 6 (46, Bota 6), Sasu 6.
Antrenor: Dan Firiţeanu. Pe bancă: Hodoboc, Bealcu.
Au marcat: FABIAN (min. 45), şutând puternic, la semiînălţime, de la circa 17 metri lateral dreapta, după o pasă a lui Şoavă; FABIAN (min. 56), printr-un şut de la marginea careului mare, sub bară; FABIAN (min. 68), din penalty, cu un şut plasat în stânga lui Frunză; MICULESCU (min. 78), trimiţând cu capul de la 9-10 metri, după o centrare a lui Sasu.

FABIAN ŞI RESTUL LUMII

Poli a terminat campionatul așa cum l-a început, cu o înfrângere la două goluri diferență. Dacă 0-2 la Câmpulung avea să fie tratat ca un accident, acest 1-3 din Bănie dă într-un fel măsura situației în care se află clubul timișorean.

Meciul de sâmbătă a opus două echipe total diferite din punct de vedere al obiectivelor urmărite și a manierei de joc folosite pentru atingerea acestora. Gazdele aveau nevoie de cele 3 puncte pentru a fi sigure de prezența în barajul de la Târgoviște, contra "oneștilor", în timp ce Poli aștepta mai degrabă victoria UMT-ului! În consecință, întreg jocul s-a rezumat la un atac al alb-verzilor la poarta lui Frunză. Bondrea a lăsat pe linia de fund doar 3 apărători, echipa sa ratând câteva bune ocazii prin Biță, de două ori, sau Fabian. Golul primei reprize a căzut târziu, el fiind mai degrabă rezultatul inspirației lui Fabian decât al construcției echipei.

De partea cealaltă, cei prezenți au remarcat doar intervențiile lui Frunză și două șuturi la poartă atât de răsuflate, încât cu siguranță mai mult de jumătate din forța acestora poate fi pusă pe seama vântului adiind prin teren...

Repriza secundă avea să mărească diferența, chiar dacă violeții l-au solicitat pe Ungurianu cu șuturi de la marginea careului. Vizitatorii poate că nu au fost percutanți pentru că știau deja că UMT-ul avea avans de două goluri în fața clujenilor și că, odată păstrat, acest avans le asigura încă un an de Divizie B. Sau poate că, în acest moment, mai mult decât atât nu se poate. Fabian a mai marcat până la urmă de încă două ori, golul secund fiind chiar unul de zile mari, în timp ce a treia reușită are la origine un penalty cu o cauză neidentificată. Din tribună s-a văzut o intrare mai tare a lui G. Radu la Ciurea, în timp ce comentatorul radio al partidei a văzut henț. La 3-0, sigure de baraj, gazdele au oprit atacurile, astfel încât spre final Miculescu a reușit golul de onoare. Un gol de onoare care nu șterge însă nimic din rușinea situației în care se află Poli. "Marea favorită" a cursei promovării în seria a II-a a terminat găfâind neputincioasă campionatul, salvându-se de la retrogradare (!) nu atât prin forțe proprii, ci prin jocul rezultatelor. Prin jocul practicat la Craiova, Poli a dovedit fără nici un fel de îndoială că nu ar fi avut cum să termine campionatul mai sus de locul 14. Pentu că mai sunt doar două luni și un pic și va trebui să o ia de la capăt, sperând din nou la promovare, neavând nici măcar un argument care să-i dea dreptul să se gândească la prima ligă, ci dimpotrivă, trebuie să caute soluții care să-i permită menținerea în liga a doua. Mai ales acum, că UMT-ul nu mai e în aceeași ligă...

CĂLIN VEGHEŞ

UTA Italiana ia notiţe despre festivităţile de promovare

OLIMPIA SATU MARE - UTA 2-1 (1-0)

Stadion "Olimpia", teren excelent, timp frumos, spectatori 8500.
Arbitri: S. Corpodean (Alba Iulia) - I. Constantinescu (Bucureşti), I. Demian (Zalău).
Observator: Mircea Neşu (Oradea).
Cartonaşe galbene: P. Mihai, Dragomir - Mogoşanu, Todea.
OLIMPIA: Tudor 8 - P. Mihai (cpt.) 7 - Ciocan 7, Csik 7, Cornaci 7 - Iodi 7, Negrea 8, Dragomir 6 (87, Ciprian Prodan), Roşoagă 7 (73, Gongolea 6) - Farcău 6 (46, Mozacu 7), Cioloboc 7.
Antrenor: Gavril Both. Pe bancă: Mincu, Andrei.
UTA: Pap 7 - Mogoşanu 7, Botiş 7, Zaha 7, Panin 6 - Găman 6, Bogoşel 6, Todea 8 (85, Turcan), Ciubăncan 6 (51, Volocaru 7) - Mariş 8, Plisca (cpt.) 6 (60, Manea 6).
Antrenor: Mihai Jivan.
Au marcat: CIOLOBOC (40'), din penalty, acordat pentru faultul lui Panin asupra lui Ciocan, care pătrunsese în careu cu mingea la picior; LEVENTE CSIK (58'), dintr-o lovitură liberă de la 18 metri, lateral, expediată la colţul lung; MANEA (63'), din penalty, acordat pentru un fault asupra lui Mariş.

"Oli", după 19 ani din nou în elită!

Nici că se putea un meci mai frumos, cu ocazia unui derby al vestului țării, pentru un public entuziast, venit în număr mare să salute cel mai mare eveniment fotbalistic din Satu Mare în ultimele două decenii, și anume promovarea în liga de elită. Retrogradată în 1979 din Divizia A, Olimpia Satu Mare a trecut prin momente și mai grele, scăldându-se chiar și în liga a treia, din care a promovat în 1996, în urma unui meci de baraj, decis la penaltyuri, la Bistrița, în dauna lui CFR Cluj. Așadar, al doilea pas superior în ultimele 3 sezoane pentru "Oli".

Scăpate de nevroza punctelor, ambele echipe au oferit un spectacol plăcut, într-un meci curat, deschis, cu faze de poartă, ratări, gazdele având câștig de cauză, cu o victorie așteptată, în ciuda absenței accidentatului Sergiu Radu din linia de atac.

Arădenii, tineri și bine articulați în joc, au lăsat o bună impresie grație unei partituri moderne, doar intervențiile portarului sătmărean Tudor, jucătorul meciului, evitând un pronostic "2" la finele disputei, datorită intervențiilor sale din minutele 50, 55, 77 și 82 la baloanele expediate de Mariș și Volocaru.

Dominând teritorial, galben-albaștrii și-au creat și ei ocazii de gol, Negrea, Cioloboc sau Dragomir neînscriind însă în minutele 24, 57, 74 și 75. Cu un succes în fața revelației returului, Olimpia a pus frișca pe tortul unei promovări gustate din plin de un oraș întreg.

IOSIF ȚIPROC

FIESTĂ ÎN NORD-VESTUL ŢĂRII

De mult Satu Mare n-a mai fost cuprins de o asemenea frenezie. Prezentă la acest deznodământ fericit pentru Olimpia, UTA a luat cu siguranță notițe pentru la anul, în privința festivităților de promovare. Meciul Olimpia - UTA a trecut într-un fel pe plan secund în fața bucuriei promovării sătmărene. Atât înainte, cât și după meci, au fost organizate diverse momente festive, cu majorete, fanfară și tombole, gustate din plin de spectatori, printre care s-a numărat și Horea Anderco, primarul orașului, care le-a oferit suporterilor autografe pe mâini! Apropo de galerie, aceasta și-a aclamat ore în șir favoriții, iar majoretele au cântat după meci pe culoarele de la vestiare în cinstea jucătorilor și conducătorilor echipei, mai trăgând din când în când cu ochiul spre ieșirea de la dușuri a învingătorilor...

Fiesta a continuat până sâmbătă seara târziu în centrul orașului, un prim banchet în cinstea echipei fiind organizat la discoteca Reflex. Duminică, de la ora 17, petrecerea nou-promovaților s-a reluat la restaurantul "La Mircea".

REŞIŢEANUL LACZKO VA JUCA TOTUŞI ÎN "A"?

Arpad Laczko, mijlocașul reșițean al Gloriei, a fost prezent săptămâna trecută la Satu Mare, la discuții cu conducerea Olimpiei, în vederea unei posibile treceri din vară la proaspăta divizionară A. Pasul pe care nu l-a reușit la CSMR, Laczko s-ar putea să-l facă în galben-albastru. Tot pe lista de achiziții a sătmărenilor figurează și Nan (ASA Târgu Mureș) și Safta (ARO Câmpulung).

Olimpia se va despărți în schimb de Levente Csik (II), care-și face bagajele pentru Steaua. Totodată, FC Național și-i dorește pe Luput, fundașul central venit de la Viitorul Oradea care săptămâna trecută a devenit liber de contract, pe mijlocașul Roșoagă și pe atacantul Sergiu Radu, pe care însă îl vânează și Rapid, care l-a urmărit prin persoana lui Mircea Lucescu, la meciul de la Sibiu, respectiv cea a lui Gheorghe Sichitiu, la Târgu Mureș, precum și FC Argeș și "U" Craiova. Până una alta, la mijlocul acestei săptămâni, jucătorii sătmăreni iau calea vacanței, răspândindu-se care încotro, vâlcenii Tudor, Sergiu Radu și Roșoagă deplasându-se spre casă în mașina bucureșteanului Mozacu. Iar președintele sătmărean Boudi, însoțit de vice și de sponsori, va pleca joi în Franța, la Chessy, unde două echipe de juniori ale Olimpiei vor participa la un miniturneu.

Târg-mureşenii fac scor din genunchi

ASA TG. MUREŞ - GLORIA REŞIŢA 7-1 (4-1)

Stadion "Municipal", teren bun, timp închis, rece, spectatori 3.500.
Arbitri: Şt. Gallovits (Oradea) - E. Urcan (Bistriţa), C. Pantea (Oradea).
Observator: V. Cicu (Bucureşti).
ASA: Rotaru 7 - Ciula 7 - Cernătescu 8 (65, Kovacs; 78 Gabor), Lup 7, D. Miclea 6, Luca 7 (75, Zsigmond) - Petelean 8, Torok 7, Roşca 7 - Chiratcu 9, Pâslaru 8.
GLORIA: Toader 6 - Tuluc 5, Radu 5, Mitar 6, Panaitescu 5 (85, Călin) - Rediu 5 (71, Nica), Panc 5, Laczko 6, Dacica 5 - Decuseară 5, Chiş 5 (46, Rădulescu 5).
Au marcat: CHIRATCU (4', 34' şi 83'), preluare şi şut de la 25 de metri, în urma diagonalei lui Ciula, apoi dintr-o lovitură liberă de la 20 de metri, respectiv din faţa lui Toader, fiind bine lansat de Lup. CERNĂTESCU (16' şi 50'), cu un şut de la 16 metri, în urma unei diagonale a lui Chiratcu, la care Pâslaru recentrase iar Torok reuşise apoi o aşezare cu capul,respectiv în urma unei centrări a lui Chiratcu, respinsă defectuos de Toader; PÂSLARU (14'), în urma unei centrări expediate de Miclea de pe dreapta; ROTARU (65'), din penalty, acordat pentru un fault asupra lui Luca, pătruns în careu într-o acţiune personală - REDIU (30'), la un contraatac reşiţean purtat pe flancul drept, la care gazdele au reclamat ofsaid, oprindu-se din alergare, cărăşeanul continuând faza şi înscriind calm, după ce îl driblase şi pe Rotaru.

GLORIA CADE DUPĂ 11 ANI, A.S.A. NU REVINE DUPĂ 6 ANI...

Scorul final a reliefat exact balanța de forțe din teren, dar n-a putut masca amărăciunea gazdelor la finele unei stagiuni în care au pierdut promovarea la potou. Cum altfel decât ratat ar putea fi catalogat pentru târg-mureșeni un sezon în care s-au aflat mai bine de 85 la sută din parcurs în cărțile ferme ale promovării, pentru ca ultimele runde să-i arunce în brațele disperării?

Așa încât degeaba a reeditat ASA scorul campionatului, înregistrat în tur, în runda a 13-a, între CFR Cluj și Vega Deva. Și degeaba au avut băieții lui George Ciorceri jocul la discreție în fața unei cvasiretrogradate, de vreme ce ASA n-a promovat după ce fusese lideră 23 dintre cele 34 de etape ale campionatului și ocupase un loc bun de baraj după majoritatea celorlalte runde. Prezentă o singură dată pe poziția a 3-a, fosta divizionară A până în 1992 s-a trezit în ultima săptămână de parcurs, după runda a 33-a, că ar putea încheia în afara podiumului. Ceea ce s-a și întâmplat. Nici un scor de 20-1 n-ar fi alinat eșecul unui sezon în care ASA a căzut în gol după acel 0-1 cu Baia Mare, în runda a 27-a. Cât despre Gloria, retrogradată după 11 ani, decepția eșecului are aceeași măsură.

TIBERIU PETRIȘ

Cu sacii în căruţă, Deva a fost mai atentă la tranzistor

VEGA DEVA - GAZ METAN MEDIAŞ 2-1 (2-0)

Stadion Cetate, teren foarte bun , timp frumos, spectatori 2000.
Arbitri: S. Săftoiu - Gh. Biziniche (ambii din Ploieşti), I. Cojocaru (Bucureşti)
Observator: I. Barna (Oradea)
Cartonaş galben: Lungu.
VEGA: Rahoveanu 7 (46, Cibotaru 5) - G. Dan 7 - Fartuşnic 7,5, Voinea 6, Dobrescu 6,5, Berindei 6,5 - Danciu 6 (46, Vuia 7), Luca 7, E.Popa (cpt) 7 - G. Ştefan 7,5, Szemely 7 (79,Bădoi 6)
Antrenor: Ionel Stanca. Pe bancă: Răducănescu, Sârghie.
GAZ METAN: Roşca 5,5 - Lungu (cpt) 6 - Handrea 5, Hanc 5, Miclăuş 5 (51, Ciurar 5) Moldovan 5 - Vitan 5 (69 Andrei 5), Kallo 5, F. Popescu 7 (64, Zota 5) - Iorga 6,5 , Boruncoi 5.
Antrenor: Sandor Varo. Pe bancă: Filip, Gabor.
Au marcat:G.ŞTEFAN (min. 10), găsit liber la 16 metri , a şutat scurt lăsându-l fără repică pe Roşca; SZEMELY (min. 35) cu latul, din apropiere, după centrarea perfectă a lui Danciu de pe partea dreaptă; IORGA (min. 56) după ce l-a depăşit în viteză pe liberoul gazdelor, G. Dan.

la cald... la cald...

IONEL STANCA: **"Ne-am atins obiectivul pentru acest campionat într-un moment în care aproape nimeni nu mai credea în noi. Am reușit să ne impunem în fața unor contracandidate, cum ar fi UMT sau Gloria Reșița, câștigând și la Electroputere Craiova. În plus am așezat echipa pe propriile ei picioare și i-am redat încrederea în forțele proprii. Cu ajutorul echipei și al conducerii am reușit să ne salvăm de la retrogradare".**

SANDOR VARO: **"A fost un meci liniștit, care a încheiat conturile din acest campionat. Mă bucur că am avut o prestație bună în acest sezon. Vreau să cred că împreună cu conducerea asociației, precum și cu ajutorul tuturor factorilor care vor fi lângă echipă, în campionatul următor să atacăm o poziție superioară în clasament celei pe care ne-am clasat în acest sezon".**

JOCUL DE-A VACANŢA

Două echipe fără probleme și-au dat întâlnire la Deva, unde a avut loc un meci în care jucătorii erau cu gândul la vacanță și câteodată, la ceea ce se petrece pe stadioanele din Craiova și Timișoara. Liniștea instalată în teren încă din primele minute a fost conturbată de golul destul de rapid al lui Ștefan, care și prin această reușită a vrut să demonstreze antrenorilor și conducătorilor că își merită locul în echipă. După deschiderea scorului, ritmul lent al jocului s-a reinstalat, primind o tentă de tango, Berindei, fundașul gazdelor, devenind cel mai periculos jucător devean, prin câteva șuturi destul de periculoase de la distanță. A fost apoi rândul lui Szemely să iasă la rampă, jucătorul solicitat chiar de Gaz Metan Mediaș construind o fază mult gustată de tribune în minutul 18, cînd a reușit să dribleze cinci adversari, fără a finaliza acțiunea cu gol.De cealaltă parte, găzarii, scutiți de stresul poziției în clasament, au fost aproape de egalare în minutul 20, când talentatul Iorga, un atacant care merită atenție, l-a făcut pe Rahoveanu să-i crească acțiunile. Până la urmă gazdele își vor mări avantajul până la pauză, Szemely înscriind fără probleme.

Repriza secundă avea să arate asistenței un cu totul alt ritm de joc din partea oaspeților, acțiunile lor tot mai incisive fiind răsplătite prin golul lui Iorga, cel mai periculos atacant al oaspeților, care alături de Ferenc Popescu formează unul din cele mai interesante tandemuri ale seriei a doua din Divizia B. Practic, cu această modificare de scor, jocul a intrat din nou într-o perioadă de acalmie, cei prezenți pe arena deveană fiind mai interesați de evoluțiile scorului la Timișoara și Craiova. La finalul celor două meciuri radiodifuzate, spectatorii au salutat rămânerea Politehnicii Timișoara în cel de-al doilea eșalon divizionar al fotbalului nostru.

VIOREL NICULA

JUCĂTORUL MECIULUI

Gigi Ștefan:

" În sfârșit am reușit și eu un joc bun aducându-mi contribuția concretă la victoria echipei noastre. Până acum antrenorul Stanca m-a folosit fundaș lateral sau mijlocaș. Cred că astăzi am jucat fără să fiu stresat și am făcut o partidă bună".

Flori pentru Lungu

La începutul partidei, fiecare jucător al Vegăi i-a oferit câte o garoafă căpitanului echipei mediesene, Marius Lungu, care în ziua meciului a împlinit vârsta de 30 de ani. După partidă coechipierii sărbătoritului au fost cinstiți cu două lăzi de bere Timișoreana Classic.

Îmbrăţişări şi perspective

La finalul meciului, cei doi conducători ai echipelor, Ilie Vlad (Gaz Metan) și Teodor Vasiu (Vega) s-au îmbrățișat, felicitându-se reciproc pentru rezultatele din recent încheiatul campionat. Nu se știe niciodată, poate în sezonul viitor cele două grupări vor avea nevoie una de alta în tentativa lor de a-și îndeplini obiectivele de performanță pe care și le vor stabili cât de curând...

Totul e bine când se termină cu bine

Nu e greu de înțeles că fiecare om , deci și antrenor de fotbal, își are proprii fani, dar și o groază de contestatari. La finele acestui campionat, în care, la un moment dat, "prietenii" echipei devene nu-i mai dădeau nici o șansă de salvare de la retrogradare, antrenorul Vegăi Ionel Stanca, ar dori să le dedice acestora o melodie, cea intitulată **"Să moară dușmanii mei"**. C-o fi așa sau nu, rămâne de văzut în viitorul campionat...

Un schimb neobişnuit: trusa de masaj pe ghete cu crampoane

Dacă în turul campionatului a îndeplinit funcția de masor al echipei, Berindei s-a aflat sâmbătă într-o postură schimbată, încălțând ghetele de fotbalist. Mai mult decât atât, s-a dovedit a fi periculos pentru poarta adversă, expediind câteva șuturi destul de periculoase spre poarta lui Roșca.

REZULTATELE ETAPEI A 33-A, DIN DIVIZIA B, SERIA A II-A

UNIREA DEJ - MINERUL MOTRU 4-1: Tămaș (34), Șuvagău (36, 85), Bar (72) - Napu (40).

GLORIA REȘIȚA - UMT 2-1: Panaitescu (36), Rediu (56) - N. Petre (28).

CFR CLUJ - ARO CÂMPULUNG 1-2: David (18) - Isac (26), Vasiu (57).

UNIREA ALBA IULIA - ELECTROPUTERE 1-4: Rădoi (16 - penalty) - Ristea (3), Fabian (33 - penalty), Biță (71), Răducan (90).

CORVINUL - VEGA DEVA 1-0: Bordean (81).

POLI - F.C. BAIA MARE 0-0.

UTA - ASA TG. MUREȘ 1-1: Ciubăncan (35 - penalty) - Chiratau (75).

GAZ METAN - DACIA PITEȘTI 3-0: Iorga (71), F. Popescu (76, 86).

INTER SIBIU - OLIMPIA SATU MARE 3-3: Demian (60), Galea (80, 84) - Roșoagă (15), S. Radu (67), Negrea (77).

REZULTATE B1

Etapa 33: Dacia Brăila - Astra Ploiești 0-2; Politehnica Iași - F.C. Brașov 0-1; Poiana Câmpina - Metrom Brașov 4-3; Rocar București - Bucovina Suceava 2-0; Precizia Săcele - Dunărea Călărași 4-1; Tractorul Brașov - Metalul Plopeni 1-0; Petrolul Moinești - Nitramonia Făgăraș 1-0; Gloria Buzău - Dunărea Galați 1-1; Midia Năvodari - F.C. Onești 3-2.

Etapa 34: Astra Ploiești - Midia Năvodari 3-1; Metrom Brașov - Politehnica Iași 1-3; F.C. Onești - Poiana Câmpina 3-0 (neprezentare); Bucovina Suceava - Dacia Unirea Brăila 0-2; Metalul Plopeni - Gloria Buzău 1-0; Dunărea Galați - Rocar București 1-0; Dunărea Călărași - Tractorul Brașov 4-0; Nitramonia Făgăraș - Precizia Săcele 2-0; F.C. Brașov - Petrolul Moinești 5-0.

În clasament: **1. Astra Ploiești 88p** (80-20); **2.F.C. Onești 86 p** (86-25); **3. F.C.Brașov 65p** (51-31)...16 **Metalul Plopeni 34p** (22-51); **17 Dunărea Călărași 30p** (37- 81); **18 Bucovina Suceava 24p** (25-64).

A promovat **Astra Ploiești**, iar **F.C. Onești** va disputa barajul pentru un loc în prima ligă cu Electroputere. Au retrogradat **Bucovina Suceava, Dunărea Călărași** și **Metalul Plopeni**.

Se mută Reggiana la Arad?

DIN TOAMNĂ 3 NIGERIENI LA UTA...

Să-l fi convins Angelo Gandolfi (în imagine) pe Francesco Dal Cin să mute Nigeria de la Timișoara la Arad?

Acum aproximativ 10 zile, intrând în biroul președintelui Reggianei, Francesco Dal Cin, Ermanno Zacchini a avut surpriza să-l întâlnească pe principalul acționar financiar al UTA-ei, Angelo Gandolfi, unul dintre patronii firmei italiene de echipament sportiv "ERREA". Având în vedere că Reggianei i-a expirat contractul de echipament cu firma "ASICS", Gandolfi venise cu o ofertă de contract pentru clubul italian de a fi echipată din sezonul viitor sub sigla "ERREA". Contract care avea, de altfel, să fie parafat după 5 zile. Profitând de întâlnire, Gandolfi i-a relatat lui Dal Cin despre succesele, cel puțin pe plan sportiv, obținute de grupul de investitori italieni la Arad. În plus i-a propus președintelui Reggianei să fie cooptat în grupul de investitori din Peninsulă la UTA!

Dal Cin, după acest dialog cu Gandolfi chiar i-a reproșat lui Zacchini eșecul tratativelor cu Poli: **"Ți-am sugerat să găsești un club serios în România! Ai găsit-o pe Poli, pentru care am cheltuit 130.000 de dolari și nu a ieșit nimic. Ai găsit-o pe Poli care nu are nici un fel de patrimoniu, în timp ce UTA a intrat în asociere cu o serie de proprietăți!"**

La propunerea de asociere a lui Gandolfi, Dal Cin a amânat deocamdată un aport financiar, datorită poziției celorlalți membri ai Consiliului de administrație al Raggianei, supărați pe eșecul negocierilor cu Poli, dar a promis o eventuală colaborare tehnică cu UTA. Aceasta ar consta în împrumutul pentru campionatul viitor, a trei jucători nigerieni la Arad, fără nici un fel de pretenție materială, așa cum a fost și în cazul lui Poli. Nu este vorba neapărat de cei trei care au jucat la Timișoara, deoarece, așa cum am mai scris, Reggiana are o anumită exclusivitate la tinerii jucători nigerieni prin contractul pe care-l are cu avocatul Churchill Oliseh, fratele celebrului jucător Sunday Oliseh!

RENATO PITTINI

UTA STORY

● După partida câștigată de UTA la UMT, moment în care matematic "Bătrâna Doamnă" era salvată de la retrogradare, Feri Tisza ne declara, printre altele, în exclusivitate: **"Din acest moment am terminat-o cu UTA!"**. Ulterior s-a dovedit că declarația coach-ului din retur a grupării "alb-roșii" n-a fost lipsită de fundament. În partida de miercuri cu ASA Tg.Mureș și apoi, sâmbătă la Satu Mare echipa a fost condusă de pe margine de secundul Mihai Jivan! Francisc Tisza, în schimb, a însoțit echipa de cadeți a Romvestului, la Constanța, la turneul final al Campionatului național, unde aceasta a devenit campioană! Lăsând la o parte acest succes al copiilor arădeni, rămâne totuși destul de greu de înțeles curioasa decizie a conducerii clubului UTA de a-i permite lui Tisza această deplasare, înaintea încheierii campionatului Diviziei B.

● În perioada 1-13 iunie, UTA va efectua un turneu în Italia, deplasare promisă de conducerea italiană a clubului ca o recompensă pentru atingerea obiectivului, adică salvarea de la retrogradare. Jucătorii vor fi însoțiți în acest "sejur" de soțiile lor, care va fi de fapt un circuit prin nordul Peninsulei, cu momente de destindere la Marea Adriatică. Pe parcursul șederii în Italia, UTA va susține și câteva amicale, probabil cu Reggiana, Lucchese și Ravenna, cele trei echipe fiind purtătoare ale echipamentului ERREA! Este posibil ca arădenii să se confrunte chiar și cu Empoli sau Brescia, cluburi care și ele sunt echipate de firma al cărei acționar este Angelo Gandolfi!

● Unul dintre jucătorii UTA-ei care se consideră nedreptățit în acest retur este Florin Manea! El a fost utilizat doar în partida cu CFR Cluj, meci după care n-a mai apărut nici măcar în lotul de 16. Totuși, în ultima etapă, la Satu Mare. "Interimarul" Mihai Jivan l-a introdus în teren, Florin marcând golul arădenilor! Să fi greșit cineva?!? De altfel, din surse demne de încredere am aflat că Manea intenționează să părăsească gruparea "alb - roșie"... Dar după escapada arădenilor din Italia!

● Din sezonul 1998-99, Dan Ologeanu, fost arbitru FIFA și fost, în două rânduri, președinte al UTA-ei, va deveni observator FRF. Deocamdată pentru Divizia B...

O.P.

LA PITEȘTI ȘI CÂMPULUNG A PLOUAT CU GOLURI!

Tocmai în ultima etapă pofta de gol a formațiilor din seria a-II-a a diviziei B a fost mai mare ca oricând, înscriindu-se nu mai puțin de 43 de goluri, 31 gazdele, 12 oaspeții. Echipele care au evoluat în fața propriilor susținători au triumfat pe linie, o mare parte a meciurilor având mai mult un caracter amical.

Iată câteva amănunte de la confruntările care nu sunt prezentate pe larg.

F.C. BAIA MARE-CORVINUL 2-0: Grozavu (20), Costrabă (73).

În ultimele 3 deplasări hunedorenii au suferit tot atâtea eșecuri, încasând 12 goluri. La 10 mai 1997, în ediția trecută, au învins tot gazdele, cu 3-2, prin golurile marcate de Ghindă, G. Pop (2), respectiv Păcurar și Sterean.

Maramureșenii au ratat însă locul doi, care le permitea să dispute barajul pentru promovare, încheind returul cu zero la adevăr, sub bagheta antrenorului Ioan Sdrobiș!

ARO CÂMPULUNG-UNIREA ALBA IULIA 5-3: Pleș (31, 33, 55), I. Bădescu (41), Atanasescu (74-penalty) - Mândroc (41, 65 76 - ultimele două din penalty).

Formația gazdă, care a îngropat-o pe CFR Cluj, în penultima etapă , a câștigat 8 din cele 9 partide jucate acasă în retur (doar Unirea Dej a reușit un 0-0). Cei din Alba Iulia au pierdut în schimb 8 meciuri consecutive în deplasare! Ultimul gol al muscelenilor l-a marcat portarul Atanasescu, din penalty!

MINERUL MOTRU - INTER SIBIU 1-0:Axinte (68). Ultima echipă care a obținut puncte și a învins la Motru a fost UTA, victorioasă cu 1-0, la 18 aprilie. Ardelenii au pierdut și în sezonul trecut pe terenul minerilor, scor 2-0, primul gol realizându-l și atunci Axinte.

DACIA PITEȘTI - UNIREA DEJ 6-4: Badea (30), Stroe (31), Șerban(55), Panduru (57), Preda (58, 86), - Corujan (17), Danciu (58 - penalty), Pârvu (68), Bar (84). A 4-a victorie consecutivă a piteștenilor acasă, meciuri în care Dacia a punctat de 17 ori! Unirea Dej s-a întors cu mâna goală din ultimele 5 deplasări, marcând de 3 ori, primind în schimb 15 goluri.

Din seria a II-a a Diviziei B a promovat **OLIMPIA SATU MARE**, la baraj urmând să joace **ELECTROPUTERE CRAIOVA.** Au retrogradat: **GLORIA REȘIȚA**, **UMT** și **CFR CLUJ**.

CLASAMENT

	Echipa	TOTAL						ACASĂ					DEPLASARE					Adevăr
1	SATU MARE	34	20	6	8	64-40	66	17	16	1	0	43-12	17	4	5	8	21-28	+15
2	ELECTRO	34	20	1	13	63-44	61	17	14	1	2	48-18	17	6	0	11	15-26	+10
3	BAIA MARE	34	18	6	10	65-36	60	17	14	0	3	44-10	17	4	6	7	21-26	+9
4	ASA TG.M.	34	18	6	10	51-33	60	17	14	2	1	36-9	17	4	4	9	15-24	+9
5	UNIREA DEJ	34	17	3	14	52-44	54	17	16	0	1	41-11	17	1	3	13	11-33	+3
6	GAZ METAN	34	17	3	14	44-36	54	17	15	2	0	38-9	17	2	1	14	6-27	+3
7	ARO	34	14	9	11	49-43	51	17	12	4	1	30-12	17	2	5	10	19-31	0
8	MOTRU	34	16	3	15	42-47	51	17	14	0	3	26-12	17	2	3	12	16-35	0
9	CORVINUL	34	16	2	16	40-37	50	17	15	1	1	31-6	17	1	1	15	9-31	-1
10	DACIA	34	15	3	16	54-49	48	17	13	2	2	42-16	17	2	1	14	12-33	-3
11	UTA	34	13	8	13	50-51	47	17	10	5	2	32-18	17	3	3	11	18-33	-4
12	INTER SIBIU	34	14	4	16	42-40	46	17	13	3	1	32-11	17	1	1	15	10-29	-5
13	VEGA DEVA	34	13	6	15	37-51	45	17	10	4	3	26-18	17	3	2	12	11-33	-6
14	ALBA IULIA	34	13	4	17	45-60	43	17	12	3	2	29-13	17	1	1	15	16-47	-8
15	POLI	34	11	6	17	33-44	39	17	9	4	4	24-13	17	2	2	13	9-31	-12
16	CFR CLUJ	34	11	5	18	41-57	38	17	10	2	5	32-19	17	1	3	13	9-38	-13
17	UMT	34	9	5	20	39-66	32	17	9	5	3	30-18	17	0	0	17	9-48	-19
18	GLORIA	34	10	2	22	36-69	32	17	10	2	5	22-16	17	0	0	17	14-53	-19

ECHIPA FOTBAL VEST - ETAPA 33

Miercuri, 20 mai, cele 4 formații din care a fost alcătuită echipa "Fotbal vest" pe parcursul acestui sezon au obținut o singură victorie, Gloria Reșița, în derbyul codașelor cu UMT. Poli și UTA au remizat pe teren propriu. Iată cum se prezintă "11"-le ideal al penultimei runde:

PAP 6
G.RADU 7
IVAN 6.5 ZAHA 6.5 PANAITESCU 6.5
STOICAN 6.5 DACICA 6 VLAICU 7.5 REDIU 7
N.PETRE 7 MICULESCU 7

ECHIPA FOTBAL vest

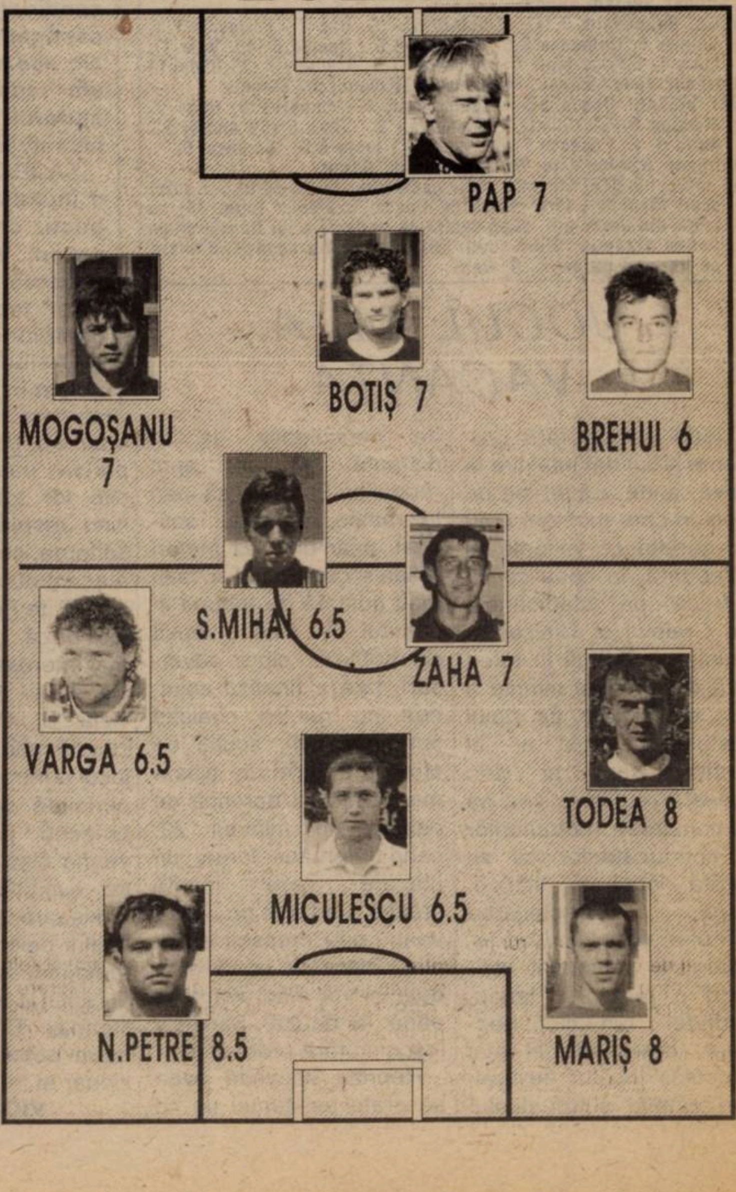

Mică repetiţie pentru meciul de.. marţi!

FC ARAD - PRUNDU BÂRGĂULUI 3-0 (3-0)

Stadion "Telecom", teren acceptabil, timp frumos, spectatori 100.
Arbitri: M.Prunariu - G.Tutunaru (Tg. Jiu), S.Chirla (Certej).
Observator: Simion Surdan (Timişoara).
Cartonaş galben: O. Rus.
F.C. ARAD-TELECOM: BOTA - Riviş (cpt.) - Barna, VARGA - Ujvari, BURESCU (78, Blaga), Oprescu, Berar, TAMBOR (64, Gh.Teacă) - Rus (61, Pupăză), ŞTEFELIGĂ.
Anternor: Mihai Ţârlea. Pe bancă: Sim, Ungureanu.
HÂRTIA PRUNDU BÂRGĂULUI: Sinar - Crâsnic - MÂNDREAN, Blind, Cicedea, Haliţa - Anton (64, Bardosi), Tanca (46, Budea), O. Rus - Pop (cpt.), ILIEŞIU.
Anternor: Gheorghe Someşan. pe bancă: Marcole.
Au marcat: RIVIŞ (min. 6), din lovitură de la 11 metri, acordată în urma unui fault în careu al lui Crâsnic asupra lui Ştefeligă; BLIND (min.8), autogol, el trimiţând uşor mingea spre propriul portar, care a luftat şi balonul a intrat în poartă; RUS (min. 38), cu capul din apropiere, la o minge revenită din bara transversală, după o lovitură liberă executată de Burescu.
Jucătorul meciuluil: ŞTEFELIGĂ

● Când după numai zece minute de joc scorul era de 2-0 în favoarea arădenilor, totul lăsa impresia că aceștia vor câștiga cu un scor fluviu. ● Treptat jocul s-a echilibrat și numai cursa irezistibilă a lui Ștefeligă de aproape 50 de metri, când a driblat cam tot ce i-a ieșit în cale, a dus la diferența de trei goluri. ● Repriza a doua a aparținut oaspeților, care au ratat un penalty prin Pop, acordat după un fault în careu al lui Bota asupra lui Blind. ● Căpitanul echipei din Bârgău, se poate considera cel mai ghinionist jucător din teren: după ce a ratat lovitura de la 11 metri, a mai avut o acțiune în care l-a driblat și pe portarul Bota, dar a șutat în bară! ● Cu toate că a fost ultima etapă de campionat, pentru arădeni acesta nu s-a încheiat, deoarece marți, 26.05, vor întâlni pe propriul teren pe Mobila Șimleu Silvaniei, într-o partidă reprogramată de FRF?!

MIHAI ȚÂRLEA: "**Pentru noi sezonul încă nu s-a încheiat. Mai trebuie să jucăm marți cu Șimleul. Am avut un început bun, după care partida a devenit una de vacanță.**"

OVIDIU PĂCURARIU

Socoteala "pecicanilor", stricată de... ceferişti?

"U" VESTPETROM - MINAUR ZLATNA 4-3 (3-1)

Stadion "Virtutea" - Pecica, teren bun, timp frumos, spectatori 150.
Arbitri: M. Lazăr (Mediaş) - Gh. Gheorghiţă (Petroşani), V.Hriţac (Deva).
Observator: Adrian Cuzmanovici (Reşiţa).
Cartonaşe galbene: V.Arman, Lăzău, Toderaş, Chiriloaia, Găldean.
"U" VESTPETROM: Ţapoş - BENE - V.Arman, Vălean - G.Agachi, CORSENTI, I. Arman (cpt.), Aslău, NEGRILĂ - Toderaş (83, Madoş), Lăzău (67, Hada).
Antrenor: Ladislau Ghiţă. Pe bancă: Pătruţ, M. Mirea, Copoceanu.
MINAUR ZLATNA: Madgearu - Opriţa - Chiriloaia, Pop, KIRALY - Brumar, Maşca, Crăciun, GĂLDEAN - Borşa (43, Mureşan), Olebi (18, Roja).
Antrenor: Ştefan Fogorossi. Pe bancă: Rusu, Drăgan, Chira.
Au marcat: VĂLEAN (min.1), care a reluat cu latul o minge venită de la Aslău; KIRALY (min.16), din lovitură liberă de la 18m; CORSENTI (min.22), după o acţiune personală; NEGRILĂ (min. 27), care a reluat în poartă o centrare a lui Corsenti; CHIRILOAIA (min. 73), din lovitură de la 11m; CORSENTI (min.81), cu o reluare din apropiere; BRUMAR (min.90), cu un şut de la 25 de metri.
Jucătorul meciului: CORSENTI.

● A fost o partidă agreabilă, cu multe goluri, simțindu-se din plin apropierea vacanței. ● Corsenti, de la "U" Vestpetrom, a făcut o partidă foarte bună, el fiind de altfel un "recidivist" în acest sens. ● Arădenii au așteptat de mult acest meci, crezând că soarta zlătnenilor va depinde de ei. ● A avut grijă CFR Timișoara, cu două etape înainte să le spulbere iluziile...

LADISLAU GHIȚĂ: "**A fost un meci frumos și sunt mulțumit de evoluția, în general, a jucătorilor mei.**".

ȘTEFAN FOGOROSSI: "**Bine că s-a terminat acest campionat. Acum putem respira mai ușurați.**"

CĂLIN DUMITRU

La omu' sărac, nici boii nu trag

TERMO TR. SEVERIN - CFR CARANSEBEŞ 1-0 (0-0)

Stadion Severnav, teren foarte bun, timp frumos, spectatori 200.
Arbitri: M. Ionescu (Ploieşti) - M. Râmniceanu, O. Simianschi (ambii din Timişoara).
Observator: Gheorghe Chivescu (Piteşti).
TERMO: Badea - Băbaş (cpt.) - Erceanu, Gădăleanu, Chiroced - ANTONIO, SÂRBOIU, Oprea (46, Păpuşoiu), PĂTRULESCU - PENA, Moraru.
Antrenor: Gheorghe Pena. Pe bancă: Pârvulescu, Rădeanu, Stoica, Ţîrlui.
CFR: Madar - PĂULESCU (cpt.) - Ardelean (55, Văduva), TĂNASĂ, Gheorgheosu - Mărţuică (51, Lupşescu), Boterez, POIENARIU, Marcu - Moacă, Stroia.
Antrenor: Ioan Marcu. Pe bancă: C. Marcu, Cace, Prinţipu.
A marcat: ANTONIO (min. 86), după o gafă copilărească a portarului Madar, care, după ce în faza iniţială a prins balonul, l-a scăpat la marginea careului de 6 metri, de unde mijlocaşul severinean a îndeplinit o simplă formalitate.
Jucătorul meciului: ANTONIO.

● Respectând afirmațiile din titlu, parcă toate relele s-au abătut la sfârșitul campionatului asupra ceferiștilor ● După ce, în urmă cu etape, la Stoina, în meci decisiv pentru rămânerea în Divizia C, portarul C. Marcu, "ajutat" de ceilalți coechipieri, a prins una dintre cele mai nefaste zile, încasând 7 goluri, a urmat partida acasă cu Uricani, la care a oficiat unul dintre cei mai penibili arbitri văzuți la Caransebeș (Marian Ezaru din Craiova), pentru ca ghinionul să se sfârșească în minutul 91 la Turnu Severin, acolo unde s-a semnat actul de divorț dintre CFR și Divizia C ● Dacă CFR-ul ar fi rămas în C, ar fi fost a doua minune a Caransebeșului, prima fiind atunci când Nicolae Văcăroiu a ridicat orașul la rang de municipiu ● La Severin ghinioanele au fost trei:

- mai mult de jumătate din echipa CFR-ului (Ianu, Manicea, Prințipu, Canea, Moise, Balea) a absentat din diferite motive.

- fazele din minutele 66, 69 și 81, când Moacă - de două ori - și Marcu, plecați din terenul propriu, au fost semnalizați de fiecare dată în ofsaid de asistentul Simianschi.

- gafa de începător a portarului Madar, care a dus la înscrierea singurului gol al partidei.

GHEORGHE PENA: **"Un meci care nu m-a mulţumit. Echipa mea a acuzat oboseala specifică sfârşitului de campionat. Rezultatul totuşi mă bucură, deoarece după calculele mele ne-am clasat pe locul al 5-lea."**

IOAN MARCU: **"Tristeţe mare, jale, acestea sunt cuvintele pe care le pot exprima acum. Sper să rămân la echipă, însă atunci voi restructura lotul. Voi opri jucătorii care sunt dispuşi să facă fotbal. În rest, asta-i viaţa, mergem înainte!"**

ŞTEFAN MĂNESCU

☺ miniCRONICI SUBIECTIVE ☹

MOBILA ŞIMLEU SILVANIEI - ELECTRICA TIMIŞOARA 1-9 (0-2)

După ce în partidele cu CFR Timișoara (1-7, etapa a 9-a), Crișul Aleșd (0-6, etapa a 27-a) și FC Bihor (0-6, etapa a 31-a), Șimleu Silvaniei a înregistrat cele mai usturătoare eșecuri în propriul fief, sălăjenii au "bătut" toate recordurile în meciurile de pe teren propriu, chiar în ultima rundă, fiind realmente umiliți de elevii interimarului Petre Vlătănescu. Lanterna roșie se mai poate "lăuda" și cu scorul campionatului, 0-10 la CFR Timișoara, etapa a 28-a, întregindu-și pasivul la goluri primite și ajungând la cota "152".

FLORIN BUGAR (organizator competiții Electrica): **"Ce pot să declar despre un meci pe care l-am dominat de la un capăt la altul, fiind superiori adversarului la toate capitolele. Am avut nenumărate situații de a marca, putând câștiga chiar la o diferență de 20 de goluri. Din moment ce eu mai puteam marca 3 goluri, în cele 15 minute pe care le-am jucat, de ceilalți coechipieri ce să mai spun?"**

Petre Vlătănescu a folosit următoarea formulă de echipă: Muraru - Tătaru - Iacobici, M. Kovacs, Sorescu, Mihalache (75, Bugar) - Stan, Gomoi, Cristea (1, L. Petre) - Ritter, Noje (55, Crișanov), golurile "tramvaiștilor" fiind marcate de Noje (11, 54), Ritter (33 p., 87), Mihalache (52), Crișanov (60), Bugar (86, 90) și Stan (88). **A.R.**

DE LA DUNĂRE LA TISA, TĂT ROMÂNU PLÂNSU-MI-S-A

Dacă Bugar era mereu titular, în faţa Electricii se închina orice adversar!

Debutul lui Medrea, amânat de neprezentarea Zalăului

Ceea ce ar fi putut constitui un frumos meci de vacanță, între două echipe fără griji, s-a transformat doar într-o rușinoasă neprezentare, semn că Divizia C rămâne tărâmul tuturor posibilităților, în care respectul față de competiție și față de adversar, precum și fair-playul, sunt sistematic călcate în picioare. **Armătura Zalău** nu s-a prezentat sâmbătă la Timișoara, pentru meciul din ultima etapă cu CFR, Călin Rosenblum, președintele gazdelor, primind confirmarea neapariției sălăjenilor la arena de la Gara Mare cu o jumătate de oră înaintea fluierului de start, de la președintele zălăuan Gordan, care l-a anunțat telefonic că autocarul Armăturii s-a defectat înainte de Oradea. Aceeași placă, alți comedianți...

Cel mai afectat de această turnură a fost cu siguranță **Bogdan Medrea**, arbitrul de centru din Râmnicu Vâlcea, care cu această ocazie și-ar fi făcut debutul la... fluier, după alte două meciuri la tușe în acest sezon.

În absența oaspeților, vișiniii s-au mai încălzit cât s-au mai încălzit, mai ales șutând de pe punctul cu var, capitol la care portarul Arpad Mikloș l-a învins fără excepție pe Ghiță Ochișor, maseurul ceferist care a lăsat pentru câteva minute prosopul pentru locul dintre buturi... Apoi, o parte dintre feroviari s-au deplasat la meciul UMT - CFR Cluj, iar alți jucători au participat la o mică petrecere dată de **Călin Rosenblum**, președintele antrenor care astăzi, marți, 26 mai, împlinește 34 de ani. La mulți ani fostului atacant al Politehnicii, al cărui palmares de când a preluat temporar banca tehnică a CFR-ului, pe 5 aprilie, este: 11 meciuri 5 1 5 22-13 (+1), cu specificația că Vascko & Co. au câștigat de-atunci de două ori la masa verde, în etapa a 35-a, la Oradea, după meciul pierdut cu 0-2 cu Viitorul, în care gazdele au utilizat un jucător în stare de suspendare, respectiv sâmbătă, prin neprezentarea Zalăului.

Vascko şi Ritter, golgeterii timişorenelor

Emeric Vascko, cu 12 goluri, și **Cristian Ritter**, cu 15 "boabe", au fost golgeterii lui CFR Timișoara, respectiv Electrica, în campionatul recent încheiat. I-au urmat Giuchici, cu 9 reușite, doar în retur, și Pișleag (5), respectiv Stan (7) și Crișanov (7), pentru "tramvaiști". CFR a avut al doilea atac al seriei, cu 65 de goluri, ca și Vestpetrom, după campioana FC Bihor (77). Vișiniii au încheiat pe 2 și la capitolul remize, la egalitate cu Turda, 7 drawuri. Cât despre Electrica, Mihai Kovacs & Co. au alcătuit a 4-a defensivă a seriei, cea mai beton apărare având-o Olimpia Gherla (27 goluri primite).

Caransebeşenii, nici o şansă în faţa Stoinei

Pentru evitarea retrogradării, **CFR Caransebeș** avea nevoie sâmbătă de 3 puncte la Turnu Severin, în meciul cu Termo, iar totodată contracandidații din Stoina trebuiau să se încline în deplasare în fața codașei FC Vâlcea. N-a fost să fie, fapt aflat și de **Alexandru Silvășan**, președintele caransebeșenilor, care de pe arena de pe malul Dunării, prin intermediul telefonului mobil, era în legătură cu evenimentele de pe... Olt, unde Petrolul Stoina conducea cu 2-0 încă de la pauză, finalmente triumfând cu 3-1.

Cât despre meciul CFR Caransebeș - Minerul Uricani, scor 1-0, din intermediara de miercurea trecută, oaspeții le-au pretins cărășenilor 5 milioane de lei pentru a nu le... pune probleme. CFR n-a acceptat, totuși a câștigat, dar finalmente a retrogradat în D-Caraș Severin dintr-o serie a III-a de C despre care se spune că ar avea o "cooperativă" alcătuită din 8 formații, din zona județelor Hunedoara și Gorj, și anume Minerul Certej, Minerul Uricani, MineRAL Rovinari, Minerul Lupeni, Petrolul Țicleni, Parângul Lonea, Minerul Mătăsari și Petrolul Stoina, angrenajul fiind condus de un anumit Petre Mihai, președintele celor din Uricani și ex-jucătorul celor din Moldova Nouă.

Prinţipu face autostopul degeaba

În lipsa unui autobuz, feroviarii de la Caransebeș s-au deplasat la meciul de la Severin cu autoturismele proprii. Surpriza neplăcută a constituit-o uitarea acasă a fundașului stânga **Prințipu**, care a ajuns până la urmă la partidă, făcând autostopul. Era prea târziu, fiind titularizat Gheorgheosu... **Marian Ezaru**, centralul craiovean al întâlnirii, se adresa jucătorilor cu îndemnul: **"Scoală-te dracului, că n-ai nimic!"** Suntem curioși cum s-ar simți mister Ezaru la asemenea cuvinte în calitatea sa de fotbalist în selecționata națională a polițiștilor, din a căror breaslă face parte...

Bugar îl înlocuieşte cu succes pe Iliuţă

Deși anunțat în lotul de 16 jucători pentru deplasarea la Șimleu, **Darie Iliuță**, atacantul "tramvaiștilor", a refuzat să se alăture colegilor săi, motivând că probleme personale îl rețin în Timișoara. Să aibă acest forfait de-a face cu înlocuirea sa încă din minutul 38 al meciului de miercurea trecută, 2-0 cu Victoria Carei? Oricum, "Butelie" ar putea opta pentru Telecom Timișoara, cu care a purtat deja discuții. Locul său la Șimleu a fost luat de **Florin Bugar**, organizatorul de competiții al Electricii, care a marcat de două ori în cele doar 15 minute jucate pentru alb-albaștrii în acest campionat!

Oprescu mire, Tutunaru ras în cap

La doar o săptămână după nuntă, **Dan Oprescu** a evoluat sâmbătă pentru FC Arad Telecom, în meciul cu Prundu Bârgăului, la care aistentul **Gheorghe Tutunaru** s-a prezentat cu o freză a la Ronaldo, ras în cap.

C-AGENTS

Marți, 26 mai, FC Telecom - Mobila Șimleu

Astăzi, marți, 26 mai, FC Arad Telecom și Mobila Șimleu vor disputa un meci contând pentru etapa a 35-a, decis inițial la masa verde, 3-0 pentru gazde, în urma neprezentării grupării retrogradate. În urma unui memoriu înaintat FRF de către clubul sălăjean, în care acesta sublinia că nu s-a prezentat la Arad din motive obiective, defectându-li-se autocarul și ajungând cu o întârziere de două ore pe Mureș, s-a hotărât jucarea partidei. Altfel, aceasta ar fi reprezentat a 3-a neprezentare pentru trupa din Șimleu, care ar fi însemnat retrogradarea echipei direct în Campionatul Județean.

Rezultatele etapei a 37-a, miercuri 20 mai

C3: Stoina - Termo Tr. Severin 5-3; Certej - F.C. Vâlcea 2-1; Drobeta - Lupeni 4-2; Drăgășani - Slatina 1-3; Șoimii Sibiu - Țicleni 0-0; Lonea - Berbești 3-2; Videle - Severnav 3-0; Alexandria - Rovinari 1-0; CFR Caransebeș - Uricani 3-0 (Marcu, Stroia, Balea); Sadu - Mătăsari 0-3 (neprezentare).

C4: Câmpia Turzii - Phoenix 3-0; Arm. Zalău - Aleșd 1-0; Turda - CFR Timișoara 4-2 (Rus 2, Corfar, Ardeoiu - autogol - Giuchici, Pișleag); Zlatna - Ștei 4-2; Viitorul - UV Arad 0-2 (Madoș, Corsenti); Electrica - Carei 2-0 (Noje, Gomoi); Cugir - Șimleu 5-0; P. Bârgăului - Gherla 2-0. F.C. Bihor și F.C. Arad Telecom au stat.

CLASAMENT C3

1. ALEXANDRIA	38	25	5	8	69-27	80	+23
2. DROBETA	38	23	4	11	65-35	73	+16
3. BERBEŞTI	38	20	2	16	70-55	62	+5
4. CERTEJ	38	19	2	17	57-49	59	+2
5. TERMO TR.-S.	38	18	4	16	50-47	58	+1
6. SLATINA	38	18	4	16	40-61	58	+1
7. ROVINARI	38	17	5	16	72-48	56	-1
8. MĂTĂSARI	38	17	5	16	57-49	56	-1
9. DRĂGĂŞANI	38	18	2	18	58-56	56	-1
10. VIDELE	38	16	7	15	58-51	55	-2
11. STOINA	38	18	1	19	60-62	55	-2
12. ŢICLENI	38	17	4	17	51-53	55	-2
13. ŞOIMII SIBIU	38	17	4	17	45-47	55	-2
14. LUPENI	38	18	1	19	56-60	55	-2
15. URICANI	38	18	1	19	65-71	55	-2
16. SEVERNAV	38	17	3	18	61-58	54	-3
17. LONEA	38	17	3	18	57-75	54	-3
18. CFR C-SEBEŞ	38	17	0	21	70-60	51	-6
19. FC VÂLCEA	38	13	5	20	43-53	44	-13
20. SADU	38	6	0	32	16-103	18	-39

CLASAMENT C4

1. FC BIHOR	34	23	6	5	77-28	75	+24
2. IND.SÂRMEI	34	19	5	10	61-33	62	+11
3. GHERLA	34	17	8	9	59-27	59	+8
4. TURDA	34	17	7	10	47-44	58	+7
5. U.V. ARAD	34	16	5	13	65-43	53	+2
6. CFR TMŞ.	34	15	6	13	65-44	51	0
7. ALEŞD	34	15	5	14	50-37	50	-1
8. ARM.ZALĂU	34	15	5	14	49-48	50	-1
9. ŞTEI	34	15	4	15	60-66	49	-2
10. PHOENIX	34	15	3	16	55-53	48	-3
11. ELECTRICA	34	14	5	15	50-36	47	-4
12. P.BÂRGĂULUI	34	14	5	15	40-39	47	-4
13. TELECOM	33	14	5	14	34-36	47	-1
14. CUGIR	34	14	3	17	46-57	45	-6
15. ZLATNA	34	13	5	16	56-48	44	-7
16. CAREI	34	13	4	17	42-52	43	-8
17. VIIT.ORADEA	34	7	6	21	31-66	27	-24
18. ŞIMLEU	33	4	3	26	22-152	15	-36

Rezultate C3

Uricani - Alexandria 0-2; Lupeni - Certej 3-1; Slatina - Drobeta 2-1; Țicleni - Drăgășani 3-1; Mătăsari - Lonea 1-0; Severnav - Sadu 3-0 (neprezentare); F.C. Vâlcea - Stoina 1-3; Rovinari - Videle 2-0; Berbești - Șoimii Sibiu 1-0.

A promovat **Alexandria**, iar **Drobeta** va disputa un joc de baraj cu **Câmpia Turzii**, pentru un loc în liga a II-a. Au retrogradat **Sadu**, **Vâlcea**, **CFR Caransebeș**, **Parângul Lonea** și **Severnav**.

Rezultate C4

CFR Timișoara - Armătura 3-0 (neprezentare); Gherla - Cugir 6-1; Aleșd - Câmpia Turzii 2-0; Ștei - Turda 4-2; F.C. Bihor - Viitorul Oradea 3-2. Phoenix Baia Mare și Victoria Carei au stat.

A promovat **F.C. Bihor**. Au retrogradat **Șimleu**, **Viitorul** și **Victoria Carei**.

CAVALERII TIMIŞORENI ABONAŢI LA "MONDIALE"

CENTRALII ŞI ASISTENŢII LOR ALCĂTUIESC CEA DE-A 33-A ECHIPĂ A MONDIALULUI

"O echipă ca toate celelalte" își intitula ex-arbitrul francez Michel Vautrout, actualmente membru al Comisiei de arbitri FIFA, editorialul publicat in oficiosul FIFA pe luna aprilie, referitor la lotul de arbitri desemnat pentru Coupe du Monde France '98. 34 de arbitri de centru și 33 de arbitri asistenți au misiunea de a transforma cea de-a 16-a ediție a mondialelor in cel mai performant turneu final din istoria de 68 de ani a competiției și din punctul de vedere al arbitrajului. Făcând un pas de 4 ani în trecut, la U.S. World Cup au oficiat 24 de arbitri, aleși la seminarul din martie '94 de la Dallas dintr-o listă de 30 de cavaleri ai fluierului, ajutați de 22 de pe-atunci încă tușieri, pe lista de rezerve figurând alți 4 centrali, respectiv tușieri. Dacă în '94 responsabilul centrului de operații al arbitrilor, fixat la Dallas, a fost italianul Paolo Casarin, în lunile iunie și iulie, în Franța, titularul postului creat in 1966 de englezul Ken Aston va fi germanul Volker Roth. Între S.U.A. '94, unde doar Italia a figurat cu doi centrali, lista cavalerilor fluierului fiind alcătuită din 12 europeni, 8 americani și câte un arbitru din Emiratele Arabe Unite, Siria, Tunisia și Mauritius, și mondialul care demarează peste doar două săptămâni, liantul este alcătuit din doar 5 arbitri de centru. Au prins două mondiale succesive An-Yan Lim Kee Chang, din Insulele Mauritius, Arturo Brizio Carter, din Mexic, Alberto Tejada Noriega (Peru), Ali Mohamed Bujsaim (Emiratele Arabe Unite) și Mario Van der Ende (Olanda).

Dar iată alăturat lista de centrali și asistenți nominalizată pentru Franța '98 de Comisia de arbitri FIFA, președinte David Will (Scoția), cu specificația că suedezul Frisk, accidentat in prima zi a seminarului din martie de la Gressy, a fost inlocuit cu polonezul Wojtek.

Les arbitres

La commission des arbitres de la FIFA a nommé 34 arbitres et 33 arbitres assistants pour France 98.

AFRIQUE

5 arbitres: Saïd Belcola *(Maroc)*, Gamal Ghandour *(Egypte)*, An-Yan Lim Kee Chong *(Ile-Maurice)*, Lucien Bouchardeau *(Niger)* et Charles Masembe *(Ouganda)*

4 arbitres assistants: Diamane Dante *(Mali)*, Mohamed Mansri *(Tunisie)*, Achmat Salie *(Afrique du Sud)* et Aristidis Chris Soldatos *(Afrique du Sud)*

AMERIQUE DU NORD ET CENTRALE

3 arbitres: Esfandiar Baharmast *(Etats-Unis)*, Arturo Brizio Carter *(Mexique)* et Ramesh Ramdhar *(Trinidad et Tobago)*

4 arbitres assistants: Merere Louis Gonzales *(Trinidad et Tobago)*, Owen Powell *(Jamaique)*, Elias Salinas Rostran *(Honduras)* et Luis Fernando Torres Zuniga *(Costa Rica)*

AMERIQUE DU SUD

6 arbitres: Javier Castrilli *(Argentine)*, Epifanio Gonzalez Chavez *(Paraguay)*, Marcio Rezende de Freitas *(Brésil)*, Mario Sanchez Yanten *(Chili)*, Alberto Tejada Noriega *(Pérou)* et John Jairo Toro Rendon *([illegible])*

5 arbitres assistants: [illegible] Arango Cardona *(Colombie)*, Jorge Alberto Diaz Galvez *(Chili)*, Celestino Galvan Soto *(Paraguay)*, Arnaldo de Menezes Pinto Filho *(Brésil)* et Claudio Anibal Rossi *(Argentine)*

ASIE

4 arbitres: Abdul Rahman Al Zeid *(Arabie Saoudite)*, Ali Mohamed Bujsaim *(Emirats Arabes Unis)*, Masayoshi Okada *(Japon)* et Pirom Un-Prasert *(Thaïlande)*

5 arbitres assistants: Mohamed Ahmed Al Musawi *(Oman)*, Hussein Ghadanfari *(Koweit)*, Halim Halim Abdul Hamid *(Malaisie)*, Young Hyun Jeon *(Corée du Sud)* et Muhamad Wickeramatunge Samarathna *(Sri Lanka)*

EUROPE

15 arbitres: Marc Batta *(France)*, Gunter Benko *(Autriche)*, Pierluigi Collina *(Italie)*, Hugh Dallas *(Ecosse)*, Paul Durkin *(Angleterre)*, Anders Frisk *(Suède)*, Jose-Manuel Garcia Aranda *(Espagne)*, Bernd Heynemann *(Allemagne)*, Nikolai Levnikov *(Russie)*, Urs Meier *(Suisse)*, Manuel Melo Pereira *(Portugal)*, Kim Milton Nielsen *(Danemark)*, Rune Pedersen *(Norvege)*, Laszlo Vagner *(Hongrie)* et Mario Van der Ende *(Pays Bas)*

14 arbitres assistants: Evzen Amler *(République tcheque)*, Youri Dupanov *(Bélarus)*, Eddie Foley *(Irlande)*, Nicolae Grigorescu *(Roumanie)*, Gennaro Mazzei *(Italie)*, Michael Nilsson *(Suède)*, Jacek Pociegiel *(Pologne)*, Jacques Poudevigne *(France)*, [illegible] *(Suisse)*, Erich Schneider [illegible] *(Espagne)*, Marc Van Den Broeck *(Belgique)*, Mark Warren *(Angleterre)* et Emanuel Zammit *(Malte)*

OCEANIE

1 arbitre: Edward Lennie *(Australie)*

1 arbitre assistant: Lencie Fred *(Vanuatu)*

> Motto: **"Acordarea cartonașului roșu implică întotdeauna curaj. Dar fără personalitate și curaj, nimeni nu poate fi arbitru"**
> ARTURO BRIZIO CARTER, Mexic, arbitru

SEMINARUL DE LA GRESSY, UN MARE SUCCES

Caravana cavalerilor fluierului și a asistenților lor la C.M. '98 a pornit excelent la drum cu seminarul arbitrilor desfășurat între 24 și 26 martie la Manoir de Gressy, localitate situată lângă Paris, unde a fost amplasat cartierul general al lui Collona & Co. la mondial.

Despre exigența și profesionalismul afișate la Gressy vi s-a destăinuit și Nicolae Grigorescu în pagina alăturată. În rândurile următoare vă vom prezenta în amănunțime programul seminarului, divizat pe 3 criterii esențiale: teorie, test de condiție fizică, examen medical.

La teorie, punctul fierbinte l-a constituit regula referitoare la tacklingul de la spate, decretat în luna martie de International F.A. Board, principiul fundamental al modificării regulamentului fiind că, dacă arbitrul semnalizează o asemenea infracțiune, verdictul său este cartonaș roșu. Pentru perceptarea noii filozofii, FIFA realizează un film video didactic, care este pus la dispoziția tuturor federațiilor naționale și mai apoi publicului larg. Un alt aspect a fost utilizarea semnalului Bip, un mod de comunicare electronică în caz de reală necesitate între central și asistenți, lansat la turneul olimpic din '96.

În martie, Gressy a reprezentat un mare succes. După sosirile de pe 4 și 5 iunie ale celor 67 de arbitri la hotelul Le Manoir de Gressy, sâmbătă 6 iunie aceștia vor fi supuși unui nou test fizic.

Iată programul cursului de arbitri:

- marți, 24 martie:
  Discurs de bun venit, introducere, obiectivele stagiului;
  Legea 12: joc periculos și comportament nesportiv;
  Legea 12: avertisment oral, avertisment și eliminare, teoria și practica infracțiunii. Interpretări și aplicarea omogenă a Legii;
  Legea 11: Ofsaidul; colaborarea central-asistenți;
  Video: importanța colaborării în echipă.
- miercuri, 25 martie:
  9.00-12.00, test de condiție fizică;
  după-amiază: fotografii de grup, examenele medicale;
- joi, 26 martie:
  Pregătirea pentru mondial.
  Antrenament psihologic.
  Antrenament;
  Perspectiva antrenorului.
  Discuția finală și recomandări;
  Relațiile cu presa: punctul foto, zona mixtă, conferința de presă.
  Dineu final.

TESTUL DE CONDIŢIE FIZICĂ

Arbitri: sprint: 2x50 metri; timp maxim 7,5 secunde fiecare;

sprint: 2x200 metri; timp maxim 32 secunde fiecare;

Testul Cooper: parcurgerea în 12 minute a cel puțin 2700 metri;

limitele la sprinturile de 50 metri: 6,95/7,11 secunde;

limitele la sprinturile de 200 metri: 29,06/29,15 secunde.

Asistenți: sprint 2x50 metri; timp maxim 7,5 secunde fiecare;

Testul Cooper: identic.

limitele reușite la sprinturile de 50 metri: 6,80/6,93 secunde.

EXAMENUL MEDICAL

1. Examene biometrice: greutate, talie, lipidograma, analiza urinei, electrocardiograma;
2. Examenul ORL;
3. Examenul acuității vizuale;
4. Examenul stării fizice generale: întrebări referitoare la vicii (țigări, alcool);
5. Examenul dentar și sfaturi de tratament înaintea mondialului.

NIC GRIGORESCU, AL 4-LEA ARBITRU TIMIŞOREAN LA MONDIALE!

COSTEL RĂDULESCU (Uruguay 1930 -1 tușă)
ANDREI RĂDULESCU (Mexic 1970 -1 centru; 2 tușă)
NICOLAE RAINEA (R.F.G. 1974 - 1 centru; 3 tușă)
(Argentina 1978 - 2 centru; 1 tușă)
(Spania 1982 - 2 centru; 4 tușă)
IOAN IGNA (Mexic 1986 - 2 centru; 2 tușă).

Aceasta a fost prezența arbitrilor români la Campionatele Mondiale. Urmează Nicolae Grigorescu! Studiind lista de mai sus, putem spune că, teoretic, Nic, este al treilea arbitru timișorean prezent la competiția supremă a fotbalului, având în vedere că Andrei Rădulescu a jucat la Poli între anii 1943 și 1949, iar Ioan Igna, deși născut la Arad, este timișorean prin adopție după transferul la Poli din 1959, pentru care a jucat până în 1964.

Și totuși, Grigorescu este al... patrulea arbitru de pe Bega care va oficia la Campionatul Mondial. Celebrul arbitru israelian Abraham Klein, care a oficiat la trei ediții ale Cupei Mondiale, este născut la Timișoara!!

Un arbitru timișorean care a fost în '86 în Mexic...

IOAN IGNA

Rainea și Igna, doi veterani... mondiali, la ora amintirilor

REP.: **Prezența la un turneu final de campionat mondial reprezintă o încununare a carierei unui arbitru?**

I.I.: Absolut. Este recunoașterea unei activități bune în arbitraj.

REP.: **La meciurile inter-țări ați simțit o responsabilitate mai mare decât la încleștările din eurocupe?**

I.I.: Întotdeauna am fost impresionat la meciurile la care se cântau imnurile naționale ale combatantelor, miza acestor dispute fiind superioară. Cele mai frumoase momente le-am trăit la oficierea unui meci al Mexicului, în fața a 114.500 spectatori care își știau cu toții imnul, respectiv la Catanzaro, în meciul Italia - Scoția. Tribuna întâi și a doua au recitat în cor prima strofă a imnului național al Italiei, peluzele scandând concomitent "Italia - Italia", pentru ca rolurile să fie inversate la strofa a doua, totul fiind plusat de "Forza Italia". Am aflat că suporterii se adunaseră la teren încă de la ora 6 seara, pentru o oră de repetiții, dar n-au contenit până la fluierul de start, la 21.30!

REP.: **Există o izolare a arbitrilor la mondiale din partea Comisiei FIFA?**

I.I.: În '86, organizatorii au fost foarte severi cu noi, spunându-ne că la precedentele ediții, lăsându-le mână liberă, FIFA a avut surprize neplăcute cu arbitrii. Și anume indisciplina, care consta dintr-o întârziere fie și de un minut. Am fost în paza unui polițist elvețian încă de la plecarea din ambasada noastră, trebuind să-i cer voie pentru a conversa cu Ioan Chirilă. Din cartierul general de la Mexico City eram însoțiți permanent la orice destinație.

REP.: **Reamintiți-ne câte meciuri ați arbitrat în Mexic '86?**

I.I.: Am oficiat la un meci din grupe, Germania - Scoția 2-1, după 1-0 pentru scoțieni, arbitrajul meu fiind calificat drept foarte bun, scoțând un meci fără vreun avertisment în condițiile unui joc la limita maximă admisă de regulament. Fiindu-mi recunoscute meritele, mi-a fost atribuit derby-ul Brazilia - Franța, 4-5 după penalty-uri, în care Zico, în timpul jocului, și apoi Socrates, cu un elan de doar un pas, Platini și Julio Cesar, decisiv, au ratat de la 11 metri. Criteriul loviturilor de departajare nu reprezintă o loterie, de vreme ce cândva arbitrii și căpitanii echipelor se retrăgeau la vestiare pentru a da cu banul și a desemna învingătoarea, respectiv când era aleasă câștigătoare echipa mai tânără. Am mai fost de două ori tusier pe Azteca, la meciul Mexicului, respectiv la unicul joc desfășurat pe ploaie la Mexic '86, Bulgaria - Coreea de Sud.

"M-am pierdut o singură dată, din cauza unui cocoș tricolor"

REP.: **Considerați că este benefică diferențierea specializărilor, ca asistent, respectiv central?**

I.I.: Problema a fost discutată și la București, și părerile au fost împărțite. Dar eu am subliniat că hotărârile FIFA nu trebuie comentate, dacă sunt bune sau rele, ci cum să le aplicăm cât mai bine.

REP.: **Cum v-a plăcut la tușă?**

I.I.: Nu eram în apele mele și mă simțeam mai obosit la linie, pentru că, uitându-mă după faze, mă fura jocul și la contraatacuri eram uneori prost plasat. Specializarea este așadar foarte bine venită.

REP.: **Vă amintiți un moment inedit din Mexic?**

I.I.: M-am pierdut o singură dată, la reacția stadionului, când un cocoș vopsit în tricolorul francez a fost aruncat în teren, la meciul Franța - Brazilia. Incidentul mi l-a semnalat tușierul ceh Christov, și am întrerupt meciul, până ce un jucător de culoare a prins cocoșul!

REP.: **Cum ați perceput delegarea lui Nicolae Grigorescu, după doar două turnee finale de mondiale la care România n-a avut reprezentanți în corpul de arbitri?**

I.I.: Faptul că n-am avut reprezentanți la edițiile trecute se datorează unui chix la ultimul pas, la un turneu în Emirate, dat de Crăciunescu, a cărui valoare îi permitea altfel prezența în SUA. Grigorescu este o îmbinare a seriozității și valorii.

REP.: **Care e diferența între arbitrajele din '86 și '98?**

I.I.: În primul rând au intervenit multe modificări de regulament. În '86, la Franța - Brazilia, Bellone, scăpat singur spre poartă, a fost împins cu ambele brațe de portarul Carlos, eu acordând avantaj. Bellone, după cum a și declarat ulterior, după 2-3 pași, privind peste umăr și văzând că nu fluier, eu fiind cu brațele întinse pentru avantaj, a vrut să plece, însă piciorul stâng i-a alunecat pe o pungă de gheață, nemaiajungând mingea. Pe când astăzi, după două-trei secunde încă ai voie să revii. Dacă atunci regulamentul mi-ar fi permis, aș fi oprit jocul și l-aș fi eliminat pe Carlos pentru faultul din postura de ultim apărător, acordând totodată și o lovitură liberă de la 18 metri. Atunci n-am acordat nici un avertisment în tot meciul, pe când în condițiile actuale, pe lângă cartonaș roșu la portar, ar mai fi trebuit să acord 3-4 galbene.

REP.: **Îmi spuneați cândva că pentru un arbitru e important să fi fost fotbalist, pentru a simți altfel jocul. D-voastră ați jucat în prima ligă. Acum însă, datorită treptelor de promovare și a limitelor de vârstă, este foarte greu de presupus că un arbitru mai are timp să fie și fotbalist înainte...**

I.I.: Arbitrajele sunt mai slabe astăzi, în urma scăderii cu 5 ani a limitei admisibile de vârstă. Cei care au jucat fotbal, nu mai au când să ajungă arbitri, iar cei care n-au fost fotbaliști, n-au cum să anticipeze jocul, neavând timp să-l învețe. Prin scăderea limitei de vârstă de la 50 la 45 de ani, s-a remarcat că cele mai slabe arbitraje au fost înregistrate la arbitrii în ultimul an, iar în cazul unei alte scăderi, la 42 de ani, aceia probabil vor greși.

REP.: **În fine, cum apreciați introducerea eliminării pentru fault de la spate?**

I.I.: N-aș fi introdus modificarea, deoarece se scoate astfel un procedeu de joc tehnic. Nici un jucător nu va mai avea curajul să atace balonul din spatele adversarului.

Pagini realizate de MIHAI COMŞULEA şi DUKI POPOVICI

CAVALERII TIMIŞORENI ABONAŢI LA "MONDIALE"

CEL CARE DUCE MAI DEPARTE TRADIŢIA

NICOLAE GRIGORESCU

"Platini ne-a asigurat că Franţa ne oferă tot!"

Nic ia la fel de serios o delegare la centru în Divizia D ca şi o "tuşă" de Champions League

CURRICULUM VITAE

- Nicolae Grigorescu s-a născut în zodia Fecioarei, în 24.08.1955, la Oraviţa. În 1963 s-a mutat la Timişoara, tatăl său Constantin, ofiţer de grăniceri, fiind mutat în Garnizoana Timişoara. A absolvit liceul "Constantin Diaconovici Loga", clasa specială de fizică. În 1980 şi-a luat diploma de inginer, absolvind secţia de sudură a Facultăţii de Mecanică a Politehnicii din Timişoara. A fost repartizat la Anina, ca inginer stagiar la termocentrala Crivina. Între 1981 şi 1983 a lucrat la UMT. După încă un an la Trustul de Construcţii Timişoara, din 1984 lucrează la Comat, fost BJATM. În prezent ocupă funcţia de director de departament, titulatură care nu-i place, sugerându-ne să scriem că este (doar!) şef serviciu electrice şi piese de schimb.
- Din 1984 este căsătorit cu Dana şi are o fiică, Cristina, născută în 12.12.1985.
- Nic are antecedente... fotbalistice în familie, unchiul său Ioan Grigorescu fiind un timp portar la Dinamo Timişoara. Prima oară a fost remarcat în fotbal, ca elev al Şcolii Generale 16, în Campionatul şcolar al Timişoarei, antrenor fiindu-i Ioan Periam. În 1969 s-a legitimat la CFR Timişoara, unde l-a avut ca antrenor la copii pe Vasile Gaiu. La 15 ani, în 1970, a jucat la "tineretul" CFR-ului, în acel sezon divizionară A! Între 1973 şi 1975 a fost component al lotului naţional de juniori din care făceau parte printre alţii: Silviu Lung, Agiu, Elisei, Balaci, Şurenghin, Grosu, Vrânceanu şi umetistul Mircea Roşu, lot antrenat de Costică Ardeleanu şi Ion Voinescu. Până în 1980 a jucat la CFR Timişoara. După un sezon la Minerul Anina, a activat între 1981 şi 1983 la UMT. A urmat un sezon la Constructorul Timişoara, iar din 1984 până în prezent apără culorile echipei Minicomat (fostă BJATM) din Campionatul municipal Timişoara.
- Despre arbitraj, în afara faptului că a "ţinut fanionul" la 41 de meciuri internaţionale, în cele ce urmează...

REP.: **Poate această primă întrebare pare banală... Şi totuşi, cum percepe un arbitru faptul de a fi delegat la un campionat mondial?**

N.G.: Când m-am făcut arbitru, mi-am propus să ajung în această postură la un campionat mondial. Era un ideal, un scop chiar, deoarece, consider eu, când te apuci de o treabă trebuie să ţinteşti la vârf. Ori participarea la un campionat mondial este recunoaşterea supremă a unei cariere de arbitru... Mai târziu, trecând din treaptă în treaptă, văzând toate greutăţile prin care trebuia să trec, m-am gândit că participarea la mondiale poate rămâne doar un vis irealizabil... În momentul când în 2 februarie, la ora 9 fără zece, seara, am primit înştiinţarea că sunt delegat la Campionatul Mondial din Franţa, pot să spun că mi-am văzut visul cu ochii. Deşi, imediat, poate n-am realizat importanţa acestui fapt. La început am trăit evenimentul, cu bucurie, în familie. Sunt un om care nu mă exteriorizez prea tare la bucurie, dar nici nu mă îngrop la necaz!

REP.: **Asta când nu eşti pe gazon!**

N.G.: Pe gazon, într-adevăr, am nebunia de jucător! Sunt un altfel de nebun, de nebun fotbalist. Dar acest fapt n-are nimic cu arbitrajul. deci, bucuria a fost cea mai mare în familie! A fost, cum să spun, o recunoaştere sau o împlinire importantă mai ales în familie, pentru că din '92 încoace, de când am devenit arbitru internaţional, familia a fost cea mai sacrificată parte din viaţa mea.

REP.: **Soţia ta Dana este sârboaică, bănuiesc că are un temperament sudic. Cum de te suportă? Joci şi fotbal, eşti plecat tot timpul să arbitrezi...**

N.G.: Soţia mea este o femeie extraordinară, o persoană echilibrată şi calculată. Dacă soţia mea ar fi avut temperamentul meu, nici un realizam ce am realizat şi probabil că aveam alte conflicte. Dar Dana a fost efectiv un ajutor pentru mine şi m-a înţeles, cu toată nebunia mea, dusă uneori la limita exagerării.

Abia la Gressy mi-am dat seama de importanţa evenimentului

REP.: **Deci, delegarea lui Grigorescu la mondiale e un merit... de familie!**

N.G.: În adevăratul sens al cuvântului, se poate spune că-i aşa, că nu e meritul meu ci şi a lor mei. Să revin la prima întrebare. Importanţa evenimentului am realizat-o personal, abia când am fost la consfătuirea de la Paris, între 23 şi 28 martie, când am văzut ce organizare şi ce eforturi imense se fac pentru organizarea unui campionat mondial. Şi cel mai mult m-a impresionat cuvântul lui Michel Platini cu care ne-a primit: **"Franţa vă oferă tot, dar absolut tot ca să ne ajutaţi să ducem la îndeplinire această sarcină pe care ne-am asumat-o, mai ales că venim la patru ani după World Cup '94, despre care se spune că a fost cea mai frumoasă ediţie de până acum a Campionatului Mondial!"** Şi când Platini a repetat de zece ori că Franţa ne oferă tot ca să fim în plenitudinea forţelor, mi-am dat seama ce răspundere mare apasă pe umerii arbitrilor.

REP.: **La o discuţie pe care am avut-o acum vreo trei ani şi urma să fi la tuşă la un sfert de finală Monaco-Barcelona, ne-ai spus că te pregăteşti special pentru acest meci, că e cel mai greu cu Romario şi Stoichkov care joacă cu câte un picior în ofsaid şi cu celălalt în... spatele fundaşilor. Spuneai atunci că ai vizionat de nu ştiu câte ori casetele pe care le aveai cu diferite meciuri ale Barcelonei... Ce pregătire specială faci pentru Campionatele Mondiale?**

N.G.: În primul rând, eu mă pregătesc pentru fiecare meci, indiferent dacă este în Divizia D, judeţ, Divizia A sau meci din cupele europene. Fiecare meci are specificul lui...

REP.: **Totuşi, pentru un meci de judeţ nu studiezi casete video!**

N.G.: Nu, evident. Pregătirea specifică pentru "mondiale" am început-o practic cu cursul din martie, de care vorbeam, din Franţa, de la Gressy. Am studiat pe casetă toate meciurile la care am fost arbitru asistent în "Champions League", şi au fost vreo 17, dar raportându-le la noul regulament, mai ales din punctul de vedere al aprecierii ofsaidului. Ce înseamnă asta? Înseamnă ghidarea poziţiei arbitrului după viteza de joc actuală, care nu mai corespunde nici măcar cu viteza de acum trei ani.

REP.: **N-ai fost un jucător de viteză, cum poţi deveni un arbitru de viteză?**

N.G.: Linia ofsaidului trebuie să o urmăresc şi aceasta nu are o distanţă de variaţie prea mare. Şi încerc să mă ţin după jucători, de aceea mai joc fotbal şi acum.

REP.: **Un tuşier aleargă mai mult decât centralul?**

N.G.: Nu. Dar este o alergare specifică, de sprint, pe maxim 30 de metri, în cazul, de exemplu, al unui contraatac rapid.

REP.: **Deci, dese ruperi de ritm. Asta te ajută să poţi să rupi ritmul jucând la Minicomat?**

N.G.: Sigur că da.

Ca fotbalist, la CFR, aveam numai viteza a doua

REP.: **Joci, deci, mai bine acum decât o făceai acum 20 de ani la CFR?!**

N.G.: Probabil! Acolo n-aveam decât viteza a doua... Numai că nu mă mai ţin puterile.

REP.: **Când ai fost în Franţa, la Gressy, aţi fost supuşi unor teste speciale?**

N.G.: Să vă spun mai pe larg ce a fost între 23 şi 28 martie la Gressy. S-au ţinut seminarii zilnice şi dimineaţa şi după masa. În tot acest timp am fost supuşi unor examene medicale începând cu firul de păr şi terminând cu unghia de la degetul mic al piciorului.

REP.: **Şi e voie să ai fire cărunte?**

N.G.: Poţi să ai şi chelie, dar poţi să ai şi barbă! Cel mai puţin ne-au controlat neuro-psihiatric, probabil de aceea am trecut toţi. Am glumit, pentru că toţi ne faceţi pe noi, arbitrii, nebuni.

REP.: **Teste fizice aţi dat?**

N.G.: Da, "Testul Cooper" şi alergări de viteză pe 50 şi 200 de metri. În 5 iunie, înaintea începerii mondialelor, când ne vom aduna din nou la Gressy, vom mai susţine o dată "Testul Cooper".

REP.: **Se poate să mai "cadă" arbitri din lotul actual?**

N.G.: Sigur că da, dacă nu trec testele. De exemplu, zilele trecute s-a anunţat că Frisk din Suedia, care a venit la Gressy cu spatele blocat, a fost înlocuit cu Wojtek din Polonia.

REP.: **Pe ce bază ai fost selecţionat? A trebuit să fie şi un arbitru din România?**

N.G.: Nu, nici vorbă. Am fost selecţionat după ce s-au luat în considerare rapoartele de observare din ultimii patru ani. Cum se face de fapt selecţia. Se stabileşte întâi de câţi arbitri de centru şi de câţi asistenţi e nevoie. După aceea s-au repartizat aceste locuri pe confederaţii, adică pe continente. UEFA, adică Europei, i-au revenit 14 arbitri asistenţi. Aşa că UEFA, după ce a analizat rapoartele de arbitraj, înmulţind calificativele cu coeficienţi funcţie de dificultatea şi importanţa meciurilor arbitrate, a ales 14 nume. Criteriul eliminatoriu a fost însă să nu fie mai mult de unul dintr-o ţară. Orice ţară, la "Coupe du Monde" poate fi reprezentată maxim de un central şi un asistent. Probabil e o măsură pentru a mări aria de selecţie.

REP.: **Şi te-ai aşteptat să fii selecţionat?**

N.G.: Da, după cele 41 de meciuri internaţionale la care am fost delegat, sincer m-am aşteptat să fiu selecţionat.

Lui Crăciunescu, acum patru ani, i s-a făcut o mare nedreptate

REP.: **Fără urmă de îndoială?**

N.G.: Cu o umbră de îndoială, ca orice român, sau orice balcanic! Dar, după discuţia pe care am avut-o în ianuarie cu Michel Vautrout, care e membru al comisiei centrale FIFA, mi-am zis că nu pot să "scap" mondialele. Am avut două rapoarte ale lui Vautrout, în două meciuri de dificultate maximă, Werder Bremen - Anderlecht şi Manchester United - Barcelona, ambele notate cu 9.

REP.: **De ce Crăciunescu n-a avut această şansă acum patru ani?**

N.G.: Eu consider că i s-a făcut o mare nedreptate. Nu ştiu care au fost criteriile de selecţie în '90 şi '94, ştiu doar care au fost cele de acum.

REP.: **Crăciunescu a avut vreo influenţă asupra dezvoltării tale ca arbitru?**

N.G.: Enormă! Prin valoarea lui de arbitru internaţional, delegat la partide importante, am avut şi eu şansa să mă afirm.

REP.: **Crăciunescu şi-a ales tuşierii?**

N.G.: Normal, la un meci UEFA deleagă centralul, iar federaţia ţării din care e arbitrul, deleagă asistenţii. Aşa că e normal că a fost consultat Crăciunescu în această privinţă. După ce am arbitrat împreună la 22 de partide consecutive cu calificativul foarte bine, Crăciunescu a ajuns să afirme: **"Nu mă sui fără Grigorescu în avion!"**

REP.: **Eşti colecţionar de tricouri de la diferite echipe pe care le-ai arbitrat...**

N.G.: Faptul că am fost delegat la atâtea meciuri internaţionale, m-a transformat în mare colecţionar de tricouri. Am 34! Ultimele sunt cele ale lui Ronaldo şi Del Piero.

REP.: **Îţi doreşti acum, la mondiale, un tricou anume?**

N.G.: Unul de la Naţionala Braziliei. Nu am, pentru că nu i-am arbitrat niciodată!

REP.: **Ne povesteai că la meciurile din cupele europene, echipa gazdă obişnuieşte să ofere arbitrilor câte un tricou, sau fanion, sau insignă. Crezi că la mondiale va fi la fel?**

N.G.: Nu cunosc care va fi procedura. Dar după cum aţi văzut, la aceste meciuri, jucătorii obişnuiesc să schimbe tricourile între ei, sau să le arunce în tribună. Deci nu văd ce ar fi rău ca în loc să-l arunce, să-l dea arbitrului?!

REP.: **Deci îţi doreşti tricoul Braziliei. Eşti suporter al Braziliei?**

N.G.: Nu, dar consider că e cea mai renumită reprezentativă din lume!

REP.: **Eşti suporterul vreunei alte echipe?**

N.G.: Nu am voie...

REP.: **Ca arbitru! Dar îl întrebăm pe Grigorescu din tribuină!**

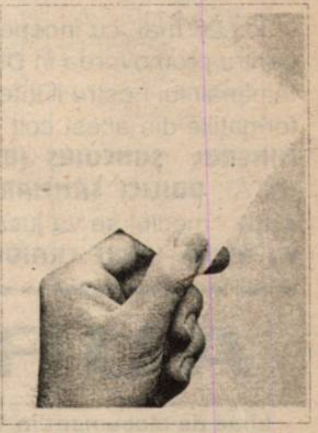

N.G.: Nu pot să spun vreun nume, pentru că voi daţi în ziar! Aşa că... nu ţin cu nimeni!

REP.: **La "mondiale", brigăzile vor fi multinaţionale. Cum veţi comunica?**

N.G.: Este ultimul campionat mondial la care limbile oficiale sunt: engleza, franceza, germana şi spaniola. De la 1 ianuarie 1999, singura limbă oficială în fotbal va rămâne engleza. Eu vorbesc destul de bine franceza şi mă descurc suficient de bine în engleză.

Preferatul meu este elveţianul Urs Meyer

REP.: **Cu ce arbitri centrali te-ai înţeles cel mai bine?**

N.G.: Am debutat cu Porumboiu în prima ligă. Porumboiu m-a pasat apoi la Crăciunescu şi a urmat "era de aur" cu Crăciunescu. Acum sunt în era Huzu, dar îmi place să arbitrez şi cu Lică.

REP.: **Şi arbitri străini?**

N.G.: Am rămas încântat de felul cum au arbitrat Collina şi Van der Ende, şi... superîncântat de cum s-a comportat cu mine Urs Meyer cu care am avut plăcerea să fiu delegat la două meciuri.

REP.: **Care-i programul tău până la plecarea în Franţa?**

N.G.: După ce voi ieşi campion cu Minicomatul, mă voi pregăti zece zile la munte, probabil la Poiana Braşov. Plecarea în Franţa va fi pe 4 iunie, la ora 14, de pe Aeroportul Internaţional Timişoara!

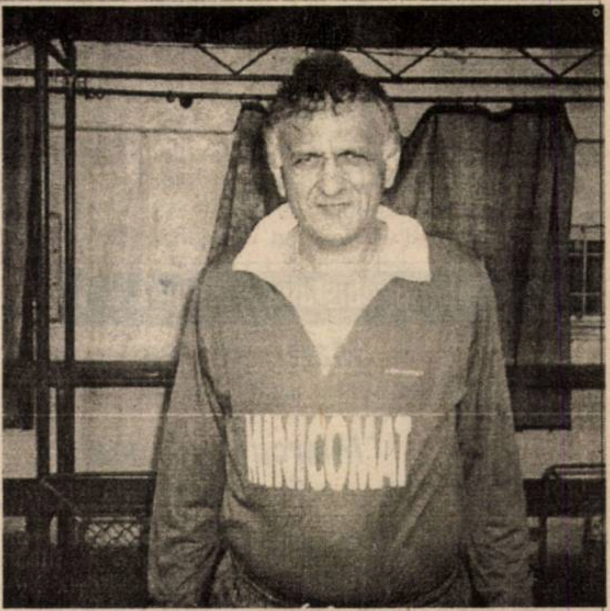

Grigorescu mai fuge pentru Minicomat pentru a putea... sprinta pe tuşă ca arbitru

A SOSIT MOMENTUL ADEVĂRULUI PENTRU DIVIZIONARELE D

Joi, 28 mai, cu începere de la ora 15.00, se vor disputa jocurile de baraj pentru promovarea în Divizia C. Din totalul de 21 de partide, pe cititorii săptămânalului nostru îi interesează cu siguranță cele 4 în care sunt angrenate formațiile din acest colț de țară. Acestea sunt: **AURUL BRAD (Hunedoara) - MINERUL ŞUNCUIUŞ (Bihor)** - joc care se va disputa la Arad, pe stadionul "UTA"; **OBILICI SÂNMARTINU SÂRBESC (Timiş) - DIERNA ORŞOVA (Mehedinţi)** - meciul se va juca la Reșița, pe stadionul "Gloria"; **MINERUL MOLDOVA NOUĂ - BERE CRAIOVA (Dolj)** - partidă ce va avea loc la Turnu Severin, pe arena "Severnav"; **ŞOIMII PÂNCOTA (Arad) - GILORTUL TG. CĂRBUNEŞTI (Gorj)** - meci care se va desfășura la Deva, pe stadionul "Cetate".

Față de anii precedenți, regulamentul de promovare este mult simplificat, câștigătoarele celor 21 de confruntări obținând toate dreptul de a evolua în sezonul 1998-'99 în liga a III-a.

În cele ce urmează, vă vom prezenta, în ordine alfabetică, reprezentantele din zona "Fotbal vest", și în același timp și câteva detalii despre adversarele pe care la vor înfrunta.

AURUL BRAD

Linie de clasament în 1997-'98: 26 21 1 4 59-27 64 p
- **anul înființării**: 1934
- **culori**: galben-negru
- **stadion**: "Aurul", capacitate 560 de locuri
- **președinte**: Grigore Verdeș
- **vicepreședinte**: Mircea Glava
- **antrenor**: Gheorghe Petrișor
- **antrenor secund**: Ionel Țințăreanu
- **secretar**: Ioan Faur
- **cea mai bună performanță din istoria clubului**: locul 5 în Divizia A, ediția 1940-'41
- **cea mai categorică victorie din acest sezon**: 6-2 cu Minerul Aninoasa
- **cea mai severă înfrângere din această ediție**: 0-3 cu Minerul Bărbăteni

LOTUL DE JUCĂTORI

portari: Cristian SANDU (1976) și Eduard SELYMESSI (1975)

cjuători de câmp: Ioan FILIPAȘ (1974); Ionel BOTICI (1978); Ioan NAN (1962); Florin VĂCARU (1966); Ilie NEAGU (1967); Claudiu LUPEA (1977); Ioan GENUNCHE (1982); Ion CORINDA (1980); Codruț MIHĂILĂ (1973); Petru FILIPAȘ (1965); Constantin ZALOMIR (1973); Florin MAXIM (1981); Ilie DOBRA (1968); Ovidiu TODERIȚĂ (1971); Florian ACHIM (1965); Gheorghe IORDACHE (1963).

AURUL BRAD ŞI ŞUNCUIUŞ ŞI-AU MĂSURAT FORŢELE CU ECHIPE ARĂDENE

● Campioana județului Hunedoara a disputat o partidă amicală pe stadionul UTA, unde va avea loc și barajul cu divizionara C, FC Arad Telecom, pierzând cu scorul de 3-1. Ioan Faur secretarul ASA Aurul Brad, ne-a declarat în legătură cu meciul de baraj: **"Cu siguranță mergem numai la victorie și sperăm să o obținem. Și în barajul de anul trecut am învins Avântul Reghin cu 1-0** (n.n. gol marcat de actualul utist Almășan). **Avem echipă tenace în care credem"**.

● Minerul Șuncuiuș a susținut în cursul săptămânii trecute mai multe jocuri de pregătire la Arad. Campioana Bihorului a fost învinsă de UTA cu 4-2, participând apoi și la un triunghiular alături de Șoimii Pâncota și Gloria Arad. S-a jucat după sistemul fiecare cu fiecare, timp de 45 de minute. Iată rezultatele înregistrate: Șoimii Pâncota - Minerul Șuncuiuș 0-0; Gloria Arad - Minerul Șuncuiuș 0-1; Gloria Arad - Șoimii Pâncota 1-0.

● Președintele celor de la MINERUL ȘUNCUIUȘ este **Ioan Blidaru**, vicepreședinte **Virgil Matei**, iar organizator de competiții **Zoltan Cseri**. Antrenorul **Gheorghe Bule** are la dispoziție următorul lot de jucători: **portari** - Florin DUMA și Giulian LEUCUȚA; **jucători de câmp**: Stefan DOBAY, Dănuț EMBER, Virgil DOMBI, Mircea SZILAGY, Tiberiu IANCU, Alexandru NAGY, Octavian HERPAN, Sebastian PLATON, Marcel MADAR, Sorin COSTEA, Călin POPA, Doru LAZĂR, Aurel TODA, Adrian RĂICAN și Ciprian IANCU.

Colţul microbistului... comod

Marţi, 26 mai

21.00: Olanda - Grecia, semifinala CE Under-21, TVR 2, direct.

Miercuri, 27 mai

21.00: Norvegia - Spania, semifinala CE Under-21, TVR 2, direct.

Duminică, 31 mai

15.00: finala mică a Campionatului European Under-21, TVR 2, direct.
21.00: finala Campionatului European Under-21, TVR 2, direct.

REGIA AUTONOMĂ APĂ ŞI CANAL AQUATIM
TIMIŞOARA
■ Captează, tratează şi livrează apă potabilă şi industrială pentru municipiul Timişoara
■ Colectează, transportă şi epurează apele uzate menajere, meteorice şi industriale
■ Proiectează şi avizează documentaţiile pentru instalaţiile interioare de apă şi canal
■ Proiectează, avizează şi execută branşamentele de apă şi racordurile de canal aferente instalaţiilor interioare
■ Proiectează şi avizează extinderile reţelelor publice de apă şi canal
■ Exploatează şi întreţine reţelele publice de apă şi canalizare
■ Execută lucrări de reparaţii, verificări şi schimbări a contoarelor de apă
■ Execută lucrări de vidanjare pentru populaţie şi agenţi economici
■ Execută analize fizico-chimice ale apelor industriale şi uzate
Str. PARIS nr. 2A ✦ Tel. 201.370, 201.371, 201.372

OBILICI SÂNMARTINU SÂRBESC

Linie de clasament în 1997-'98: 34 27 1 6 152-32 82 p
- **anul înființării**: 1927
- **culori**: alb-albastru
- **stadion**:"Sânmartin", capacitate 800 de locuri
- **președinte**: Miloș Jivanov
- **organizator de competiții**: Sandu Dumitrașcu
- **antrenor**: Ilie Rotariu
- **cea mai bună performanță din istoria clubului**: participarea în liga a III-a, în 1984-'85
- **cea mai categorică victorie din acest sezon**: 18-0 cu AC Recaș
- **cea mai severă înfrângere din acest campionat**: 3-5 cu Unirea Sânnicolaul Mare
- **principalii realizatori ai formației**: Doru Corban - 57 goluri, Ilie Rotariu - 20 goluri, Radu Mic - 16 goluri.

LOTUL DE JUCĂTORI

portari: Marius NISTOR (16.12.1973, 1.78, 72 kg); Costel LUNGU (16.03.75, 1.80, 78 Kg)

fundași: Ștefan DURIGON (27.12.1975, 1.76, 71 kg); Carol HOLCZ (18.09.1973, 1.78, 72 Kg); Marius ROTH (28.02.1979, 1.90, 88 kg); Aurelian DAVID (9.02.1974, 1.92, 80 kg); Ovidiu UTVINEANȚ (4.09.1978, 1.75, 65 kg);

mijlocași: Răzvan OLARI (7.10.1977, 1.70, 62 kg); Leonard NAIDIN (15.09.1979, 1.83, 71 kg); Tiberiu SAMFESCU (7.12.1978, 1.72, 68 kg); Marius HAUSLER (21.4.1973, 1.75, 72 kg); Ilie ROTARIU (27.09.1962, 1.75, 74 kg); Alin MICLEA (14.09.1977, 1.83, 74 kg)

atacanți: Doru CORBAN (25.04.1970, 1.74, 68 kg); Radu MIC (25.11.1973, 1.83, 72 kg), Eduard KOVACS (7.11.1972, 1.74, 68 kg)

ILIE ROTARIU ESTE ÎNCREZĂTOR

Antrenorul-jucător **Ilie Rotariu** se află la al 3-lea baraj de promovare în liga a III-a. În 1994, cu Electrica, a pierdut în fața celor de la CPL Arad, iar în 1996, tot cu gruparea "tramvaiștilor" a izbutit victoria în confruntarea cu Dacia Orăștie. Tocmai de aceea, tehnicianul lui Obilici este optimist: **"Am acumulat o destul de mare experiență și abordez cu încredere acest joc, pe care doresc să-l câștigăm. Dacă toți băieții vor evolua la potențialul lor maxim, vom obține cu siguranță promovarea, lucru dorit și de toată conducerea noastră. Pentru majoritatea jucătorilor, ar fi o mare șansă ca din toamnă să își etaleze valoarea în Divizia C"**

SE VA REPETA ISPRAVA DE ACUM 14 ANI?

● În 1984, Obilici Sânmartinul Sârbesc învingea în ambele meciuri cu 1-0 campioana județului Mehedinți , Vânju Mare, și obținea promovarea în Divizia C. Interesant este faptul că și atunci **Mișa Jivanov** era președinte și **Sandu Dumitrașcu** organizator de competiții. Iar din lot făcea parte **Naidin senior**, tatăl lui **Leonard**, actualul mijlocaș al Obiliciului!

● Echipa se va deplasa marți, 26 mai, la Reșița și va efectua două antrenamente, atât în cursul zilei de astăzi, cât și mâine.

● Alb-albaștrii vor fi încurajați de un grup numeros de suporteri, care vor sosi cu două autocare, iar **Ilie Rotariu** va fi însoțit de fratele său **Iosif**, proaspăt campion al României, cu Steaua București.

Rezultatele etapei a 34-a, disputată marți, 19 mai:
Făget - Variaș 0-6; Sporting Tabac - Cenad 6-0; Dacia - Mondial Lugoj 2-2; Sânnicolau - Obilici Sânmartinu Sârbesc 5-3; Comtransport - Peciu Nou 3-2; Șoimii - Recaș 11-0; CSA Timișoara - Jimbolia 2-0; Giarmata - Nădrag 9-5; Comloș - Mobi Frola 2-1.

CLASAMENT FINAL

1. OBILICI	34	27	1	6	152-32	82	+31
2. TABAC	34	22	7	5	95-30	73	+22
3. CSA TMȘ.	34	22	6	6	83-25	72	+21
4. GIARMATA	34	22	4	8	84-47	70	+19
5. MONDIAL	34	20	7	7	108-38	67	+16
6. COMTRANSP.	34	16	10	8	75-51	58	+7
7. SÂNNICOL.	34	17	5	12	66-52	56	+5
8. VARIAȘ	34	17	5	12	59-47	56	+5
9. COMLOȘ	34	15	5	14	75-63	50	-1
10. PECIU	34	14	7	13	70-50	49	-2
11. JIMBOLIA	34	14	6	14	60-50	48	-3
12. DACIA	34	11	10	13	63-56	43	-8
13. ȘOIMII	34	11	9	14	50-36	42	-9
14. NĂDRAG	34	12	3	19	61-103	39	-12
15. CENAD*	34	8	4	22	49-83	26	-27
16. MOBI-FROLA	34	4	5	25	25-97	17	-34
17. FĂGET	34	3	2	29	33-190	11	-40
18. RECAȘ	34	2	2	30	22-180	8	-43

A SOSIT MOMENTUL ADEVĂRULUI PENTRU DIVIZIONARELE D

MINERUL MOLDOVA NOUĂ

Linie de clasament în 1997-'98: 30 25 0 5 104-19 75p

- **anul înfiinţări**: 1963
- **culori**: alb-negru
- **stadion**: "Minerul", capacitate 1000 de locuri.
- **preşedinte**: Constantin Albu.
- **antrenor**: Moise Străinescu.
- **antrenor secund**: Ionel Bându
- **cea mai bună performanţă din istoria clubului**: locul 6 în Divizia B.
- **cea mai categorică victorie din acest sezon**: 18-0 cu Minerul Ocna de Fier și 18-0 cu AS Bocșa.
- **cea mai severă înfrângere din această ediţie**: 0-4 cu Minerul Oravița.
- **principalii realizatori ai formaţiei**: Ilarion Asandului, Nicolae Tismănariu, Slavoliub Truichici.

LOTUL DE JUCĂTORI

portari: Costică BLĂNARIU (03.09.1970); Dalibor MINEA (03.10.1973).

fundaşi: Omer DAMIANOVICI (04.04.1977); Blagoe DRAGOMIR (03.10.1973); Zdraico DEIANOVICI (05.01.1966); Dragan STANOEVICI (29.06.1975); Mihai STĂNICĂ (30.05.1074); Vasile MARCHIȘ (22.02.1972).

mojlocaşi: Sebastian CORNIANU (06.12.1971); Florian HALASZ (22.08.1971); Gheorghe MARIȘESCU (12.10.1974); Slavoliub TRUICHICI (19.01.1969); Nicolae TISMĂNARIU (24.06.1964).

atacanţi: Ilarion ASANDULUI (18.01.1969); Ceaslav GOANȚĂ (30.07.1974); Daniel LUCA (03.11.1979); Gheorghe RUNCAN (18.06.1973); Gheorghe STROIA (30.09.1975).

GLASUL PREŞEDINTELUI...

CONSTANTIN ALBU: "După 20 de ani de secetă de performanțe fotablistice, tot orașul Moldova Nouă dorește promovarea. Nu ne vom abate de la acest țel până în ultima clipă. Suntem conștienți că vom avea în față o echipă care practică un joc tipic oltenesc, dar sper ca fundașii noștri să se impună în fața atacanților adverși și să marcăm cu un gol mai mult decât cei de la Craiova."

...ŞI AL ANTRENORULUI

MOISE STRĂINESCU: "Consider că a venit și vremea noastră să promovăm și să oferim astfel o satisfacție oamenilor care iubesc fotbalul în Moldova Nouă. Aceștia vor să schimbe nostalgia amintirilor de acum două decenii, când la Dunăre jucau Nestorovici, Pușcaș, Georgevici, cu bucuria de-a urmări pe viu meciuri cu noua generație, în care experimantații Tismănariu, Truichici și Deianovici se înțeleg foarte bine cu mai tinerii Damianovici, Luca și Stanoevici. Suntem o echipă modestă, dar de viitor, care poate deveni competitivă pentru eșalonul în care tindem să ajungem."

CUTREMUR LA FABRICA DE BERE CRAIOVA!

● Campioana județului Dolj a încheiat întrecerea cu 81 de puncte, în fața Constructorului Craiova, formația lui **Francisc Abraham**. Cu doar o săptămână înaintea barajului antrenorul principal al Fabricii de bere, **Toma Dorel**, a fost demis , fiind înlocuit cu **Ionel Luţă** (ex. Universitatea Craiova) ajutat de **Gică Barbu** și **Daniel Florescu**, ambii jucători.

Motivul demiterii este minimalizarea contribuției conducătorilor la obținerea titlului de campioană, **Toma** declarând că este al echipei și al lui personal! Interesant este faptul că președintele clubului, **Vasile Costesin**, este tocmai nașul lui **Dorel Toma**!!!

● Patronul Fabricii de bere din Craiova a anunțat că în partida de la Turnu Severin va oferi tuturor suporterilor olteni câte o sticlă cu bere, cu condiția ca fiecare fan să aibe asupra sa un ziar local și biletul de intrare! Nu s-a specificat dacă berea se va da înainte sau după meci. Cert este că se va bea! Ori de necaz, ori de bucurie!

Cele mai scăzute preţuri din Timişoara şi cea mai completă gamă de produse ELECTRONICE la

MAGNET

magazinul Casa cu Atlanţi

Str. V.V. Delamarina nr. 1

Produse ale celor mai renumite firme din lume:

GOLDSTAR, SONY, PHILIPS, GRUNDIG, SIEMENS, SCHNEIDER, TOSHIBA, FUNAI, DAEWOO, TELEFUNKEN

ŞOIMII PÂNCOTA

Linie de clasament în 1997-'98: 34 25 2 7 73-36 77p

- **anul înfiinţării**: 1923, sub denumirea de Sparta Pâncota, din 1938 devenind Șoimii.
- **culori**: galben - negru.
- **stadion**: "Pâncota", capacitate 500 de locuri.
- **preşedinte de onoare**: Ioan Farcaș.
- **preşedinte executiv**: Mircea Dragalina.
- **vicepreşedinţi**: Petru Mada și Liviu Martiș.
- **secretar**: Simion Buda.
- **organizator de competiţii**: Dan Coman.
- **director tehnic**: Ioan Bacoș.
- **antrenor**: Alexandru Gaica.
- **cea mai bună performnanţă din istoria clubului**: câștigătoare a campionatului Diviziei D în anii 1968, 1974 și 1998.
- **cea mai categorică victorie din acest sezon**: 9-0 cu Victoria Nădlac.
- **cea mai severă înfrângere în această ediţie**: 1-4 cu Gloria Arad.

LOTUL DE JUCĂTORI

portari: Ladislau IVAN (17.09.1967, 1.88, 90kg); Mircea TENTU(22.10.1977, 1.88, 74kg); Cosmin BÂȘCĂ (22.06.1982, 1.70, 62 kg).

fundaşi: Mrcel DAMIAN (04.11.1967, 1.77, 73 kg); Ștefan ȘOFRONICI (13.02.1970, 1.78, 74 kg); Florin CRIȘAN (23.07.1969, 1.80, 76 kg); Ladislau HUSVETH (10.02.1973, 1.82, 75 kg); Adrian CIOARCĂ (22.02.1975, 1.77, 78 Kg); Ovidiu ALB (30.04.1978, 1.68, 65 Kg).

mijlocaşi: Adrian IANOȘ (23.10.1968, 1.80, 74 kg); Marius VASILOIU (04.07.1968, 1.83, 86 kg); Dan Flavius CUEDAN (06.05.1968, 1.80, 75 kg); Narcis FOLEA (30.03.1976, 1.73, 74 kg); Ioan ȘTEFĂNUȚ (13.07.1974, 1.78, 64 kg); Raul BURTEA (07.08.1973, 1.79, 78 kg); Claudiu BULZAN (06.08.1871, 1.83, 74 Kg).

atacanţi: Marius GRĂPAN (04.04.1971, 1.74, 70 kg); Andrei MORAR (26.10.1976, 1.82, 76 kg); Adrian BLĂNIȚĂ (15.09.1978, 1.70, 76 kg); Dan CIOS (15.04.1978, 1.69, 67 kg).

UN SINGUR GÂND - PREGĂTIM VICTORIA!

MIRCEA DRAGALINA: "Pregătim barajul cu mare seriozitate. Dorim câștigarea acestuia cu orice preț. Dacă am ajunge în Divizia C ar fi o premieră pentru orașul Pâncota."

SANDU GAICA: "Mergem la Deva să jucăm și să câștigăm. Altă soluție nu îmi pot imagina."

EXISTĂ TOTUŞI ŞI NEMULŢUMIRI

Cu câteva zile înaintea confruntării de joi, 28 mai, tehnicianul **Sandu Gaica** nu este în totalitate mulțumit: "A fost mare entuziasmul când am câștigat seria. Acum însă această euforie a trecut. Mulți dintre cei care ne-au promis ajutorul s-au dat la o parte. În frunte cu <<Universitatea Vasile Goldiș>>. Am solocitat un cantonament de marți, posibilitatea să ne antrenăm pe gazonul stadionului <<Cetate>> și refacerea după antrenamente. S-a obținut doar terenul... doi de la Deva, abia de miercuri! De refacere nici vorbă, motivându-se că nu este presiune la abur! Contez totuși pe experiența și tenacitatea jucătorilor mei!"

MEMORIUL DEPUS DE ŞOIMII LIPOVA A FOST RESPINS

● AS. Șoimii Lipova a prezentat un memoriu la Comitetul executiv al AJF Arad, pentru rejucarea întâlnirii cu Victoria Nădlac, care a fost însă respins. Acum celor din Lipova nu le-a rămas decât să se adreseze FRF. Până se va lua o hotărâre definitivă, Șoimii Pâncota este campioana județului Arad și se pregătește pentru baraj.

● Partida cu campioana Gorjului a fost programată inițial la Hunedoara, dar localnicii nu au fost de acord să pună terenul la dispoziție.

● Șoimii Pâncota a mai participat la un baraj de promovare în Divizia C, acum 24 de ani, alături de Minerul Oravița și Vulturii Lugoj, dar obiectivul a fost ratat.

● Meciul de la Deva va fi condus de clujeanul **Dan Dragoş Crăciun.**

Pagini realizate de OVIDIU PĂCURARIU, PETRU FUCHS, CIPRIAN TRANCĂ ŞI VIOREL NICULA

PUNCT ȘI DE LA CAPĂT

La finalul etapei de sâmbătă, totul se lămurise. Salvarea lui Poli depinsese de-un fir de păr, dar UMT-ul a știut să evite dezastrul timișorean, făcând-o scăpată. Asta explică într-un fel prezența domnilor Anghel, Mușat și Seracin pe culoarele vestiarelor de la Pădurea Verde... Staff-ul polist promulga o altă "Zi a Recunoștinței"!

Deci, "echipa fanion" a orașului evită in extremis C-ul și probabil desființarea... Deși, dacă aruncăm o privire succintă asupra sezonului abia încheiat, nu putem considera decât desuetă formularea de mai sus. Deoarece, cu greu poate accepta cineva întreg la minte incompetența, neseriozitatea și nonvaloarea adunate sub același acoperiș. Al unei denumiri generice pentru un oraș! Judecat astfel, de ce nu s-ar transfera respectivul titlu la UMT, la CFR sau la Electrica? Doar pentru o tradiție care a fost și așa destul de batjocorită în ultimele luni? Că și-așa, tranziția asta n-are nimic sfânt, trecând precum buldozerul peste orice urmă de bun simț. Dar asta constituie o altă poveste... Doar că, față de ceea ce am văzut materializat pe baza sportivă a UMT-ului, fie și numai pentru atât, noțiunea de echipă fanion ar putea fi reconsiderată. Din acest punct de vedere, înotăm în plină relativitate.

Însă Poli s-a salvat. Cu toate acestea, atmosfera de pe UMT era departe de-a fi destinsă. Plutea prin aer chiar o liniște de-a dreptul suspectă. De fapt, la ce să se bucure lumea? Din dreapta și din stânga înregistram cam aceleași păreri: în fond, UMT-ul a retrogradat pe mâna lui Șețu, profund nepregătit până la venirea lui Chimiuc. Care venire s-a produs prea târziu, chiar dacă în joc și-n structura echipei schimbarea a fost evidentă. Așa cum a jucat sâmbătă, s-a văzut clar că echipa n-are față de Divizia C. Ce folos, destinul n-a iertat. Și de ce s-ar mai bucura lumea? Privind în perspectivă, s-ar putea ca la anul Poli să fie în aceeași situație, dacă actuala conducere și metehnele ei rămân neschimbate. Din acest punct de vedere au fost și voci care regretau salvarea. **"Poate că astfel ne scăpam de ăștia"**, spuneau ele...

CÂINII LATRĂ, CARAVANA TRECE...

de *Miki Junea*

Sigur că între două rele, o alegi pe cea mai puțin rea, dar pe undeva drucker-ul are dreptate. Fie și numai înregistrând reacțiile din interiorul clubului, ce constatăm? În primul rând, ieșirea la rampă a lui Giuchici, care-l face cu ou și cu oțet pe Anghel! Cu ceva timp în urmă, Victor Roșca făcuse același lucru. Atât el cât și Giuchici au părăsit clubul. Mircea Pascu, fostul președinte executiv, a încercat să temporizeze, dar a sfârșit prin a fi acuzat de toate relele posibile. A plecat și el, dar nimic nu s-a schimbat în bine la club. Ce deducem de aici? În primul rând, slăbiciunea de care a dat dovadă Pascu, care ar fi trebuit să schimbe absolut tot după instalarea sa de anul trecut. Asta și nu alta este prima și cea mai importantă concluzie a oricărui suporter. Dar parcă prea ușor acuză Giuchici, după ce, în urmă cu câtva timp, tot el căuta să impună cu maximă superioritate gruparea membrilor fondatori: **"...este treaba noastră cum am făcut clubul, puteam să luăm zece țigani de pe stradă, nimeni nu se amestecă în treburile noastre..."**

Oricum, slabe speranțe de perspectivă... În momentele de slăbiciune, te lasă nervii și-ți dai poalele peste cap. Și-această mișcare nu face decât să scoată la iveală un edificiu șubred, clădit doar pe ambiția unora de-a se ține de club precum căpușele. Între timp, Zacchini acordă un interviu rușinos, în care, întorcând-o ca la Ploiești, transferă responsabilitatea respingerii asocierii cu Reggiana dinspre Pascu, către oraș! Cum să primească suporterul în aceste condiții cu bucurie salvarea echipei? Atât la nivelul conducerii, cât și la nivelul economic, lucrurile sunt deosebit de încurcate, iar evitarea retrogradării n-a făcut decât să le prelungească.

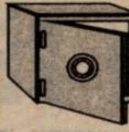

Nu-i vestiaru' seif de bancă

MITU ȘI GRAD, CU ARME ȘI BAGAJE LA "TELEFONIȘTI"?

Intrați în dizgrația clubului Unirea Alba Iulia, ex-arădenii Nicolae Mitu și Marius Grad s-ar putea să revină pe Mureș. Între puținii spectatori prezenți sâmbătă la meciul FC Arad Telecom - Hârtia Prundu Bârgăului (3-0), AGENTURA i-a ochit dintr-o singură privire pe foștii elevi ai lui Boruga, care vor, se pare, să treacă cu arme și bagaje din toamnă în curtea Telecomului, ca și portarul Mârne ("U" Cluj). Aurel Sorin Popovici, președintele CPL-ului arădean, a urmărit cu atenție evoluțiile lui Oprescu și Berar.

PERȘA, DOAR CU SPERIETURA

Gabi Perșa, jucătorul CSM-ului reșițean, a scăpat doar cu niște zgârâieturi ușoare pe față, în urma impactului cu volanul, dintr-un accident rutier suferit săptămâna trecută. Însoțitoarea sa a fost însă internată în spitalul din Caransebeș, cu leziuni la cap și picioare. Locul accidentului, la pasajul pe sub calea ferată de după Teregova, în drum spre Băile Herculane.

CIUCUR ȘI CHIVU, ÎNCĂ LEGITIMI PENTRU ROȘ-NEGRI

Reșița fotbalistică a avut săptămâna trecută un excelent subiect de comentat, relativ la încercările marilor cluburi de a-i înrola pe talentații Vali Ciucur și Criști Chivu, jucătorii trupei din Valea Domanului.

Fără acceptul clubului reșițean, Alexandru Boc, președintele Universității Craiova, i-a propus optarului de pe flancul drept un contract în valoare de 20 mii de dolari, pe o perioadă de 2 ani, spunându-i totodată jucătorului că a discutat deja cu conducătorii CSMR-ului transferul său. La vederea unei treimi din verzișorii oferiți de Craiova, Ciucur și-a pierdut capul, semnând un precontract cu gruparea din Bănie. După ce n-a dormit toată noaptea, mijlocașul reșițean le-a mărturisit conducătorilor din Valea Domanului că a convenit în principiu cu oltenii, moment în care CSMR, care a admis că nu este de acord cu cedarea sa, l-a pus să semneze o prelungire pe un an a contractului care i-ar fi expirat în noiembrie '98. În aceste condiții, "Ravanelli" este până în 2000 al Reșiței, care în această perioadă va putea negocia transferul jucătorului.

Despre Cristian Chivu se vehiculează fel de fel de variante vizavi de semnarea unui contract de unul, doi sau 3 ani cu Steaua. Valorosul tânăr aparține însă de drept Reșiței până în 1999. Fundașul stânga a semnat o înțelegere scrisă cu procuratorul Ioan Becali, conform acordului dintre acesta și Mircea Chivu, nu cu mult timp înaintea morții tatălui jucătorului.

GHERASIM ȘI IANCU SPIONEAZĂ LA UTA

Bucureștenele își țintesc încă de pe acum recruții pentru viitoarea stagiune. Miercuri, cu ocazia meciului alb-roșiilor cu ASA Târgu Mureș, au fost prezenți pe stadionul din Arad atât Daniel Gherasim, președintele secției de fotbal la Steaua București, cât și Marcel Iancu, un fel de Hopa Mitică la Dinamo București. Ambilor li s-a acordat o atenție exagerată din partea conducerii clubului arădean, mai ales în ideea că bucureștenii veniseră pe Mureș ca persoane particulare, și nu într-o calitate oficială. De același tratament s-au bucurat și ziariștii de la "centru", adică de la București. Servili cu cei din capitala și indiferenți cu cei din jurul nostru, de aceea suntem noi, cei din vestul țării, unde suntem! Gherasim i-a remarcat pe Almășan și Plisca, Iancu arătându-se interesat de Ciubăncan. La același meci a asistat și unul dintre frații Mihăilescu, de la Electroputere Craiova.

GUARDIA ROSSO-NERA, CU SCOP DUBLU

Poliștii au fost încurajați la meciul de miercurea trecută cu FC Baia Mare, crucial pentru supraviețuire, și de o galerie de 50 de tineri reșițeni, din "Guardia Rosso-nera", care veniseră la Timișoara și cu scopul de a-l fluiera vârtos pe Ioan Sdrobiș, fostul antrenor al Reșiței, actualmente la timona trupei lui Schorsch. La acest meci a asistat un număr record de spectatori pentru Poli în acest sezon, 15.000. Asta pentru că miza partidei era deosebită, anunțându-se un duel la sânge între o pretendentă la promovare via baraj și o candidată la picaj, sau pentru ca intrarea a fost liberă și tot ce e gratis e luat de bun?

BALACI, ÎN AUSTRIA?

Aflat la sfârșit de contract cu CSMR, Claudiu Balaci are o ofertă din liga a doua austriacă, de la un club al cărui nume nu ne-a fost dezvăluit. Un prieten de-al jucătorului, stabilit în Austria, i-a adresat o invitație, pentru a susține o probă de joc.

NIGERIENII SPUN ADIO TIMIȘOAREI

Excluși pe motive disciplinare din lot, nigerienii Politehnicii au părăsit Timișoara vineri după-amiază, pe calea aerului, cu destinația Bologna.

Ibrahim și Ayeni, ambii eliminați în meciul de la Motru, împreună cu Igbinosa, refuzaseră intrarea în cantonamentul organizat la Buziaș imediat după același meci. "Figura" s-a repetat și după eșecul de la Deva, cu Ayeni și Igbinosa în teren pentru Poli, care le-a tăiat definitiv creditul la noii șefi ai clubului. Nigerienii refuzaseră rămânerea în cantonamentul de la Săvârșin pentru noaptea de după meciul de la Deva, spunând că trebuie neapărat să telefoneze acasă. Deși au fost aduși la Timișoara de Puiu Preda, africanii nu și-au respectat cuvântul, nemairevenind în cantonament.

AGENTURA

Tunelul timpului

săptămâna 26 mai -1 iunie

27 mai 1924: echipa României a debutat la o mare competiție internațională, cu ocazia Jocurilor Olimpice de la Paris. Cu doar 7 meciuri internaționale la activ, România a pierdut primul meci în fața Olandei cu 0-6, fiind eliminată din competiție, conform sistemului de disputare al campionatului de atunci. Din echipa tricoloră au făcut parte următorii: Ströck, Lazăr - portari, Bartha, Hirsch - fundași, Iacobi, Kinigli, Zimmerman, Halmos, Niculescu - mijlocași, Tänzer, Frech, Ströck II, Guga, Bonciocat, Cipcigan, Holz - atacanți. Olandezii au ajuns până în semifinale, învinși fiind de viitoarea campioană, Uruguay.

În aceeași perioadă a anului, în 1928, România n-a mai găsit fonduri pentru prezența echipei de fotbal la Olimpiada de la Amsterdam.

27 mai 1934: la Triest, în cadrul primului tur al Campionatului Mondial, Cehoslovacia a trecut de România (foto) cu 2-1, după ce Dobay deschisese scorul în prima repriză. Specialiștii sunt de acord că formația prezentată atunci a fost una dintre cele mai bune garnituri ale istoriei fotbalului românesc: Zombory - Vogl, Albu - Deheleanu, Kotormany, Moravetz - Bindea, Covaci, Sepi II, Bodola, Dobay. Dintre aceștia 7 jucători activau la echipe timișorene! Cehoslovacia avea să ajungă până în finală, unde a fost învinsă de Italia, după prelungiri.

27 mai 1945: a avut loc meciul de debut al nou înființatei echipe ITA. Debutul a fost nefavorabil, arădenii fiind învinși de Banatul Sânnicolaul Mic cu 2-3. Cu toate acestea, peste doi ani, arădenii aveau să câștige primul lor titlu de campioni naționali.

27 mai 1971: pe stadionul Lujniki din Moscova a avut loc retragerea din activitatea competițională a marelui portar sovietic Lev Iașin. Cu această ocazie s-a disputat un meci între echipa Dinamo Moscova, la care a activat Iașin între anii 1949-1971 și o selecționată mondială, printre invitați fiind Bobby Charlton, Dragan Geaici sau Florea Dumitrache. Celebrul portar a adunat 78 de selecții pentru echipa URSS, a fost campion european în 1960, participant la trei turnee finale ale Campionatelor Mondiale (1958, 1962, 1966) și câștigător al Balonului de aur în 1963, trofeul care răsplătea cel mai bun jucător european al sezonului.

29 mai 1985: înainte de finala Cupei Campionilor Europeni care urma să se dispute între echipele FC Liverpool și Juventus, pe stadionul Heysel din Bruxelles au avut loc scene de coșmar: ca urmare a altercațiilor suporterilor celor două echipe, 39 de oameni și-au pierdut viața, iar alți 450 au fost grav răniți. După aceste evenimente, echipele engleze au fost suspendate din cupele europene pentru următoarele 5 sezoane. Printre măsurile cele mai importante au fost separarea grupurilor de fani ai celor două echipe, interzicerea vânzării de băuturi alcoolice pe stadioane și modificarea unor arene învechite. În Belgia, 13 echipe din prima ligă au fost obligate să-și modernizeze stadioanele pentru sezonul 1985-'86. Chiar primul ministru belgian, Wilfried Martens, a criticat Federația Belgiană de Fotbal pentru gravele deficiențe organizatorice de care a dat dovadă la această întâlnire.

30 mai 1985: în după-amiaza acestei zile, internaționalul polonez Zbigniew Boniek a marcat golul victoriei Poloniei în întâlnirea pe care aceasta a susținut-o la Tirana în compania formației Albaniei în cadrul preliminariilor Campionatului Mondial din Mexic. De remarcat că în seara precedentă, Boniek a fost prezent în echipa sa de club Juventus, la Bruxelles, în partida cu Liverpool, în urma faultului în careu asupra sa Platini transformând penalty-ul prin care Juve și-a adjudecat trofeul continental.

M.B.

FOTBAL vest vă oferă

50 DE PREMII

la concursul FOTBAL vest MONDIAL

Nici n-ați băgat de seamă și ați ajuns deja la jumătatea concursului. PREMIILE DE MILIOANE VĂ AȘTEAPTĂ!! Nu uitați! Chiar dacă ați pierdut unul dintre taloane sau nu sunteți sigur de răspuns, veți beneficia în final de un talon **JOKER**, care poate înlocui oricare din cele 16.

Trimiteți pe adresa redacției TOATE taloanele într-un singur plic după încheierea concursului.

În fiecare talon apare o poză ajutătoare, o întrebare și... trei răspunsuri, notate cu **1, X** și **2.** Răspunsul pe care îl veți considera corect îl veți evidenția, prin încercuirea unuia din cele trei semne: **1, X** sau **2.** SUCCES!

TALON 8 FOTBAL vest MONDIAL

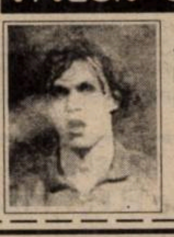

Cine este jucătorul din imagine, căpitan al echipei Italiei și fiu al selecționerului "Squadrei azzurra", care va participa pentru a treia oară la o cupă mondială?

1. Michel Platini
X. Paolo Maldini
2. Petre Narcis

Premiile concursului FOTBAL vest MONDIAL

- Un **TELEVIZOR COLOR**, cu diagonala de 51 cm şi teletext
- Un **radiocasetofon**
- Un **radio cu ceas**
- Două **walkman**-uri
- 5 **radiouri portabile**
- 10 **ceasuri** cu inscripţia "Fotbal vest"
- 30 de **tricouri** cu inscripţia "FOTBAL vest"

Campionatul național de juniori în penultima fază

În această primăvară, după cum desigur ați observat, v-am ținut la curent cu desfășurarea Campionatului național de juniori A1, a le căror faze pe grupe zonale s-au încheiat duminică, 17 mai. Cele 16 câștigătoare ale grupelor vor participa între 28 și 30 mai la disputele semifinale, după programul de mai jos:

GRUPA A - BACĂU

A1 FC BACĂU
A2 FC MARAMUREȘ
A3 STEAUA
A4 FORESTA FĂLTICENI

28 mai	ora 16.00	A1-A2
	ora 18.00	A3-A4
29 mai	ora 16.00	A1-A3
	ora 18.00	A2-A4
30 mai	ora 09.30	A1-A4
	ora 11.30	A2-A3

GRUPA B - PITEȘTI

B1 VIITORUL ORADEA
B2 FC ARGEȘ
B3 OȚELUL GALAȚI
B4 CSS REȘIȚA

28 mai	ora 16.00	B1-B2
	ora 18.00	B3-B4
29 mai	ora 16.00	B1-B3
	ora 18.00	B2-B4
30 mai	ora 09.30	B1-B4
	ora 11.30	B2-B3

GRUPA C - CONSTANȚA

C1 "U" CLUJ
C2 FARUL CONSTANȚA
C3 DINAMO BUCUREȘTI
C4. CORVINUL HUNEDOARA

28 mai	ora 16.00	C1-C2
	ora 18.00	C3-C4
29 mai	ora 16.00	C1-C3
	ora 18.00	C2-C4
30 mai	ora 09.30	C1-C4
	ora 11.30	C2-C3

GRUPA D - TIMIȘOARA

D1 "U" CRAIOVA
D2 LPS BANATUL
D3 PRECIZIA SĂCELE
D4 CSS MEDIAȘ

28 mai	ora 16.00	D1-D2
	ora 18.00	D3-D4
29 mai	ora 16.00	D1-D3
	ora 18.00	D2-D4
30 mai	ora 09.30	D1-D4
	ora 11.30	D2-D3

CSS REȘIȚA ȘI HANDICAPUL TINEREȚII

După cum ați observat, Clubul Sportiv Școlar Reșița, câștigătoarea seriei a 7-a va participa la grupa semifinală B, urmând a se deplasa la Pitești. Deși faptul că joacă pe terenul favoritei F.C. Argeș pare a fi un handicap, antrenorul reșițenilor, Ion Copăcianu rămâne optimist: **"Am o echipă foarte bună, dar și foarte tânără, având în componență 7 jucători născuți în 1982, Dar mergem să ne jucăm șansa, pentru că și noi am câștigat o serie la fel cum au făcut-o și echipele cu care ne vom confrunta!"**

Din delegația condusă de Nicu Izvernar, fostul președnte al CSMR-ului, fac parte următorii jucători: **Uțiu, Totir, Dancea, Schwaner, Izvernar, Anghel, Mateia, Preoteasa, Mitrea, Vasiliu, Gomboș, Motreanu, Stan, Ionescu, Opre, Rădoi, Popescu, Lupșa, Moise, Băcilă**

TIMIȘOARA NU SE TEME DE CRAIOVA

În grupa D va concura câștigătoarea seriei a 14-a, echipa Liceului "Banatul", antrenată de Claudiu Arba care ne-a declarat: **"Ne pregătim zilnic cu antrenamente variate, duse adeseori până la epuizare. Chiar le-am recomandat jucătorilor mei un consum substanțial de fructe și ciocolată, pe lângă masa îmbunătățită și vitaminizarea cu care ne susține conducerea clubului. Faptul că jucăm acasă ne avantajează și sper să avem destui spectatori susținători!"**

Liceul "Banatul" prin persoana directorului Mureșan, a făcut demersuri pe lângă cluburile Poli, UMT și CFR, pentru a obține terenurile de joc în vederea desfășurării optime a competiției. **"Singura echipă care cred că ne poate pune probleme este Craiova, dar având în vedere că mulți dintre noi am fost campioni anul trecut, sper să o învingem!"**, ne-a mărturisit căpitanul timișorenilor **Cristian Dancea.** Alături de acesta din lotul "Banatului" fac parte: **Iomescu, Todeci, Mihăilă, Moga, Nicolae, Brenda, Cosma, Moldovan, Ceadâru, Butar, Chiș, Chitescu, Căprariu, Trapcea, Jurcă, Vasile și Tomoș.**

HORAȚIU OLARIU

LA TURNEUL FINAL DE LA BACĂU

JUNIORI B1

Doar argint pentru Liceul "Banatul"...

După ce în grupa zonală le-a învins fără drept de apel pe Chindia Târgoviște (5-0) și LPS "Aripi" Pitești (2-0), echipa de juniori B1 a Liceului "Banatul" s-a deplasat marțea trecută la Bacău pentru a-și disputa titlul național într-un turneu final în care le-a înfruntat pe Petrolul Ploiești, Oțelul Galați și Dinamo București.

Iată rezutatele înregistrate în această competiție:

ETAPA I: **DINAMO - OȚELUL 3-1**

BANATUL - PETROLUL 3-1.

Pentru timișoreni au înscris: **Rus (10), Mărculescu (35), Farcaș (61).**

Au evoluat la Banatul: Harinciuc - Ardelean - Palade, Antal, Stănilă - Mărculescu (Neda), Chinezoni, Rus, Matei - Boroș, Gal (Farcaș).

ETAPA a II-a: **DINAMO - PETROLUL 5-0**

BANATUL - OȚELUL 2-0.

Pentru timișoreni au înscris **Gal (6), Boroș (75).**

Au jucat la Banatul: Harinciuc - Ardelean - Palade, Antal, Stănilă - Mărculescu, Chinezoni, Rus, Matei - Boroș, Gal (Farcaș).

În minutul 10 al partidei, Rus a ratat un penalty, fapt care însă nu l-a împiedicat să fie cel mai bun jucător de pe teren.

ETAPA a III-a: **OȚELUL - PETROLUL 2-1**

BANATUL - DINAMO 0-1.

Timișorenii au aliniat echipa: Harinciuc - Ardelean - Palade, Antal, Stănilă - Mărculescu (Neda), Chinezoni, Matei, Rus - Boroș, Gal.

Deci echipa Liceului "Banatul" a fost nevoită să se mulțumească cu locul 2 pe țară, în urma câștigătoarei titlului, Dinamo București, dar în fața Oțelului și a Petrolului, clasate în această ordine pe locurile 3 și 4.

Alte amănunte despre desfășurarea turneului le-am aflat telefonic de la profesorul Sorin Brindescu, de la Bacău, care l-a asistat la acest turneu pe antrenorul principal al echipei, tatăl său, Tiberiu Brindescu: **"Din păcate am pierdut meciul decisiv cu Dinamo din cauza unei grave greșeli la marcaj făcută în final de partidă. Golul l-am primit în minutul 71. Degeaba am dominat întreaga primă repriză ratând trei mense ocazii de gol. Dar asta-i fotbalul, ai nevoie și de șansă. Am jucat bine pe întregul parcurs al turneului și am dovedit că nu suntem mai prejos decât câștigătorii titlului. De altfel, antrenorul lui Dinamo, fostul internațional Claudiu Vaișcovici, care este și selecționerul echipei naționale la această categorie de vârstă, a remarcat în mod special valoarea fundașilor noștri centrali, Ardelean și Antal, a mijlocașului Chinezoni și a vârfului Gal."**

H.O.

UNIVERSITATEA ROMVEST ARAD CAMPIOANA ROMÂNIEI LA JUNIORI B2 (GRUPA 1983)

După ce acum două săptămâni grupa de juniori '83 a Romvestului a triumfat în turneul zonal disputat la Târgu Mureș, săptămâna trecută a devenit CAMPIOANĂ NAȚIONALĂ, câștigând turneul final disputat la Constanța, înregistrând următoarele rezultate:

"U" ROMVEST - "U" CLUJ 1-0 A marcat: Mărgineanu.

"U" ROMVEST - FARUL CONSTANȚA 1-0 A marcat: V.Fritea.

"U"ROMVEST - F.C. NAȚIONAL 1-1. Antenorii **Francisc Tisza și Ioan Herman** au folosit următorul lot de jucători: Huțan, Ienci, Dudan, Bacoș, Roșu, Radu, Malița, Mărgineanu, Valentin Fritea, Burta, Negrea, Burcă, Răzvan Fritea, Fedor, Boițiu, Celcel, Iacob.

Despre acest succes și despre motivul pentru care echipa a purtat și titulatura Universității "Vasile Goldiș" din Arad, iată ce ne-a declarat unul dintre patronii clubului Romvest, Vasile Lupaș, care acum îndeplinește și funcția de administrator delegat al UTA: **"Am dovedit încă o dată că avem copii talentați! Deoarece această grupă de vârstă nu a avut încă asigurată o competiție exclusivă, am jucat pentru "U" Arad, în acest campionat județean de juniori. Am transferat toți jucătorii din această generație la clubul universitar până în iunie 1998. De aici apare denumirea de Universitatea Romvest. Menționez însă că toate cheltuielile legate de competiție le-a suportat Romvestul."**

OVIDIU PĂCURARIU

BLITZ

● În 30 mai, Liceul cu profil sportiv "Banatul" din Timișoara va sărbători 50 de ani de la înființare. În cadrul festivităților care vor avea loc cu acest prilej, se preconizează și o partidă demonstrativă de fotbal, între o echipă alcătuită din foști elevi ai liceului și o alta, formată din cei mai buni elevi-juniori actuali.

● Turneul final pentru desemnarea campioanei naționale de juniori republicani (A) a fost programat să se desfăsoare la Roman. Decizia FRF în acest sens este pusă însă în pericol de inundațiile care au avut loc în această zonă în ultima săptamana, inundații care au deteriorat și terenurile de fotbal existente în oraș.

● Președintele divizionarei C FC Arad Telecom, Gheorghe Marinca, n-a fost prezent sâmbătă la un meciul susținut de echipa sa în compania echipei din Prundul Bârgăului. Nici nu-i de mirare, având în vedere că Marinca pregătește plecarea echipei de juniori A a clubului, antrenată de Ștefan Gal, la un turneu care se va desfășura în Germania începând cu 26 mai.

● Echipa de copii a clubului CSMR, născuți în 1984 va participa, între 1 și 3 iunie, la turneul semifinal al Campionatului național de juniori, la Tecuci. Roș-negrii, antrenați de fostul fotbalist al Reșiței, Ovidiu Telescu, se vor confrunta în trei meciuri cu F.C. Bihor, Sportul Studențesc și L.E.F. Galați.

Special pentru cititorii paginii "Juventus"!

FOTBAL vest și COCA COLA vă oferă concursul

COCA COLA & Coupe de Monde!

Este deci ultimul talon al concursului! Tot ce trebuie să faceți pentru a câștiga unul din premiile enumerate mai jos este să răspundeți la întrebările apărute în taloane, să le decupați și să le trimiteți la sfârșitul concursului pe adresa redacției.

întotdeauna
always
Coca-Cola
Siempre
zawsze
Toujours

SENZAȚIONAL!

Pentru a participa la tragerea la sorți, este suficient să trimiteți doar 4 din cele 8 taloane ale concursului! Ordinea nu contează!

Deci, dacă adunați 8 taloane la finele concursului, puteți participa de două ori la tragerea la sorți dacă trimiteți câte 4 taloane în două plicuri separate!

❽. COCA COLA & Coupe du Monde

ÎNTREBARE: Cine este arbitrul timișorean care va reprezenta România la Campionatul Mondial?

RĂSPUNS:

CE PUTEȚI CAȘTIGA:

PREMIUL I: Un aparat fotografic, un tricou "Coca-cola", o șepcuță "Coca-cola" și un bax de 6 sticle de doi litri de Coca-cola

PREMIUL II: O minge de fotbal, un tricou "Coca-cola", o șepcuță "Coca-cola" și un bax de 6 sticle de doi litri de Coca-cola

PREMIUL III: Un tricou "Coca-cola", o șepcuță "Coca-cola" și un bax de 6 sticle de doi litri de Coca-cola

10 MENȚIUNI: Câte un bax a 6 sticle de doi litri de Coca-cola

SERIE B

DOAR PERUGIA MAI POATE ÎNCURCA SOCOTELILE TORINEZILOR

ANCONA - PESCARA 0-0 Unica victorie a oaspeților la Ancona, în liga a II-a, în 9 meciuri disputate, s-a înregistrat acum 50 de ani!

CASTEL DI SANGRO - FOGGIA 0-1:Chianese (16). Al 14-lea gol al lui Vincenzo Chianese în acest sezon a condamnat matematic la retrogradare formația gazdă. În ultimul minut de joc, portarul pugliezilor, Roma, a apărat un penalty executat de Spinesi.

CHIEVO - TREVISO 1-0:Zanchetta (2 - penalty).

LUCCHESE - VENEZIA 2-0:Brioschi (15, autogol), Vannucchi (26). Lagunarii au triumfat o singură dată în localitatea toscană, 2-1 în noiembrie 1992. Venezia se află la un pas de promovarea în Serie A, după 31 de ani!

PADOVA - CAGLIARI 1-2: Mazzeo (44) - D. Silva (80), Caruezzo (90). A fost primul succes al sarzilor la Padova, în liga a II-a și al 6-lea în deplasare în acest sezon.

PERUGIA - GENOA 1-0:Rapaici (10 - din lovitură liberă de la 25 de metri). Același rezultat s-a înregistrat și în ediția 1967-'68. Oaspeții au evoluat încă din minutul 29 în 10 oameni, Nappi fiind eliminat.

RAVENNA - ANDRIA 0-1: Manca (58). Cu câteva minute înainte de gol, gazdele au irosit un penalty prin D' Aloisio.

REGGINA - VERONA 0-3: Giacchetta (46, autogol), Aglietti (78, 89). În ultimele 7 deplasări, veronezii obținuseră doar o remiză. S-au înregistat incidente între cele două galerii, soldate cu 8 răniți.

SALERNITANA - MONZA 4-1: Di Vaio (23, 89), Giacomo Tedesco (40), Greco (53) - Francioso (86 - penalty). Festival al formației gazdă, deja promovată în Serie A, în fața a 40.000 de spectatori, pe stadio "Arechi", Salernitana expediind și de 3 ori mingea în bară.

REGGIANA - TORINO 0-1: Ferrante (52). Cu acest succes, elevii lui Edoardo Reja au făcut un pas uriaș pentru revenirea în primul eșalon, după doi ani.

În Serie B au promovat din liga a III-a **Cosenza** și **Cesena**, echipe retrogradate la finele sezonului trecut, pentru celelalte două locuri urmând a se disputa jocuri de baraj.

SERIE B

1. SALERNITANA	35	18	14	3	60-27	68	+14
2. CAGLIARI	35	15	16	4	49-29	61	+10
3. VENEZIA	35	17	10	8	48-28	61	+7
4. TORINO	35	16	10	9	47-37	58	+7
5. PERUGIA	35	13	14	8	40-35	53	-1
6. REGGIANA	35	13	10	12	35-30	49	-5
7. REGGINA	35	12	13	10	34-37	49	-2
8. CHIEVO	35	12	11	12	38-41	47	-7
9. F.ANDRIA	35	11	12	12	38-39	45	-6
10. TREVISO	35	10	15	10	37-38	45	-6
11. GENOA	35	12	9	14	47-49	45	-6
12. VERONA	35	12	8	15	43-36	44	-7
13. PESCARA	35	11	10	14	36-44	43	-8
14. LUCCHESE	35	11	10	14	35-44	43	-11
15. RAVENNA	35	10	11	14	34-37	41	-13
16. MONZA	35	8	16	11	43-51	40	-11
17. FOGGIA	35	9	12	14	42-48	39	-12
18. ANCONA	35	7	14	14	40-55	35	-19
19. PADOVA	35	7	12	16	25-44	33	-21
20. C.DI SANGRO	35	5	15	15	35-57	30	-24

Etapa viitoare Serie B

Etapa viitoare, duminică, 31 mai, ora 17.30: Cagliari - Venezia; Andria - Reggiana; Foggia - Ravenna; Genoa - Castel di Sangro; Monza - Ancona; Pescara - Perugia; Reggina - Salernitana; Torino - Chievo; Treviso - Padova; Verona - Lucchese.

CESARE MALDINI S-A HOTĂRÂT

ROBERTO BAGGIO ȘI GIUSEPPE BERGOMI VOR FI ÎN FRANȚA!

Joi, 21 mai, selecționerul naționalei Italiei, **Cesare Maldini**, a anunțat lotul squadrei azzurra pentru turneul final al Campionatului Mondial din Franța. Cea mai spectaculoasă convocare este cea a lui **Giuseppe Bergomi**, căpitanul lui Inter Milano, campion mondial în 1982, care astfel va participa la al 4-lea turneu final. "Beppe", care va împlini 35 de ani în luna decembrie, a declarat că este la fel de emoționat ca și la prima sa cheamre în familia "azzurrilor", dar este convins că prezența sa în Hexagon se datorează accidentării lui **Ciro Ferrara**, cel care ar fi trebuit să facă parte din echipa națională.

Grație prestațiilor excelente din campionatul recent încheiat a fost selecționat și **Roberto Baggio**, rămânând însă pe dinafară **Zola, Casiraghi** (a marcat doar 3 goluri în 28 de partide, în ediția 1997-98, sub culorile lui Lazio), **Sartor**, **Fuser**, **Iuliano**, și **Chiesa**.

Jucătorul	Postul în echipă	Clubul la care evoluează	Vârsta	Debut în națională	Pr. în naț.	Gol. marcate
ANGELO PERUZZI	portar	Juventus	28 ani	25.03.1995	22	-
GIANLUCA PAGLIUCA	portar	Inter	32 ani	16.06.1991	33	-
GIANLUIGI BUFFON	portar	Parma	20 ani	29.10.1997	2	-
PAOLO MALDINI	fundaș	Milan	30 ani	31.03.1988	87	6
ALESSANDRO NESTA	fundaș	Lazio	22 ani	5.10.1996	11	-
FABIO CANNAVARO	fundaș	Parma	25 ani	22.01.1997	13	-
ALESS. COSTACURTA	fundaș	Milan	32 ani	13.11.1991	53	2
MORENO TORRICELLI	fundaș	Juventus	28 ani	24. 01.1996	6	-
GIUSEPPE BERGOMI	fundaș	Inter	35 ani	14.4.1982	77	6
GIANLUCA PESSOTTO	fundaș	Juventus	28 ani	9.10.1996	3	-
DINO BAGGIO	mijlocaș	Parma	27 ani	21.12.1991	46	7
ANGELO DI LIVIO	mijlocaș	Juventus	32 ani	6.09.1995	19	-
DEMETRIO ALBERTINI	mijlocaș	Milan	27 ani	21.12.1991	50	2
ROBERTO DI MATTEO	mijlocaș	Chelsea	28 ani	16.11.1994	31	2
FRANCESCO MORIERO	mijlocaș	Inter	29 ani	28.01.1998	2	2
SANDRO COIS	mijlocaș	Fiorentina	26 ani	28.01.1998	1	-
LUIGI DI BIAGIO	mijlocaș	Roma	27 ani	28.01.1998	2	-
CHRISTIAN VIERI	atacant	Atl. Madrid	25 ani	29.03.1997	8	2
FILIPPO INZAGHI	atacant	Juventus	25 ani	8.06.1997	4	-
ALEX DEL PIERO	atacant	Juventus	24 ani	25.03.1995	19	6
FABRIZIO RAVANELLI	atacant	O.Marseille	30 ani	25.03.1995	21	8
ROBERTO BAGGIO	atacant	Bologna	31 ani	16.11.1988	47	25

O accidentare la coapsa piciorului drept a făcut ca prezența starului **Alessandro Del Piero**, în Franța, să stea sub semnul întrebării! Atacantul lui Juventus a fost riguros examinat de staff-ul medical al naționalei, indicându-i-se un repaos total de 6 zile. El va reveni în cantonamentul de la Coverciano, de abia în cursul acestei săptămâni și pare incert pentru primul joc oficial, cu Chile, la 11 iunie. Până la luarea unei decizii finale, tehnicianul Italiei l-a contactat pe **Enrico Chiesa**, care va fi înlocuitorul lui Del Piro, dacă acesta nu va putea fi recuperat. În cele ce urmează, vă prezentăm lotul convocat de **Cesare Maldini**, cu mențiunea că 6 jucători au făcut parte și din trupa vice-campioană mondială de acum 4 ani: **Pagliuca, Maldini, Costacurta, Albertini, Dino Baggio, Roberto Baggio**

Se vor îmbrățișa Roberto Baggio și Alex Del Piero și la turneul final al Campionatului Mondial?

DUPĂ FINALA CHAMPIONS LEAGUE

DELIR ÎN CAPITALA SPANIEI, JUVE A DEPĂȘIT CONTRAPERFORMANȚA LUI BENFICA ȘI F.C.BARCELONA!

La 11 mai 1996, în prezența a 46.575 spectatori, la Bruxelles, cu **Manuel Sanchis** senior în formație, Real Madrid învingea cu 2-1 pe Partizan Belgrad, grație golurilor marcate de **Amancio (70), Serena (75)**, respectiv **Vasovici (55)**. Peste 32 de ani și 9 zile, la Amsterdam, în fața a 51000 spectatori, madrilenii au învins cu 1-0 pe Juventus Torino, intrând pentru a 7-a oară în posesia Cupei Campionilor, trofeu ridicat miercurea trecută tocmai de **Manuel Sanchis** junior!

Golul lui **Predrag Mijatovici**, realizat în minutul 66, a declanșat o adevărată nebunie în toată Spania și mai ales la Madrid. 500.000 de suporteri au sărbătorit succesul în Plaza de Cibeles, momentele petrecute acolo fiind greu de zugrăvit în câteva rânduri. S-a cântat, s-a dansat, s-au produs și incidente între forțele de ordine și fani, au fost și gaze lacrimogene, au zburat și sticle și pietre, încăierările soldându-se cu 170 de răniți, 5 în stare foarte gravă.

Fiesta jucătorilor n-a fost însă atât de lungă deoarece 11 componenți ai lotului lui Real vor fi prezenți la turneul final al Campionatului Mondial. Viitorul lui **Jupp Heynckes**, antrenorul "albilor" care, conform unei înțelegeri cu conducerea clubului la începutul sezonului, a intrat în posesia sumei de 707.000 mărci, pentru că a izbutit să câștige cu elevii săi mult râvnitul trofeu, este însă incert, nefiind sigură reconfirmarea sa.

Tristețe mare la Torino, Juventus devenind prima echipă care a pierdut două finale consecutive în C1, alb-negrii depășind totodată contraperformanța celor de la Benfica Lisabona și F.C. Barcelona, formații care au clacat în 6 finale în cupele europene, italienii pierzând acum pentru a 7-a oară cu trofeul pe masă!

Iată și două declarații, în opinia noastră interesante, făcute de doi președinți din "Il Calcio".

Silvio Berlusconi, boss-ul lui A.C.Milan, a spus: "**Ca italian am fost afectat de acest rezultat, dar ca milanez mai puțin**", iar omul numărul unu al rivalei Inter, **Massimo Moratti**, a mărturisit: "**Nu pot să fiu ipocrit și să spun că am ținut cu Juve, dar când am văzut chipurile jucătorilor italieni, după meci, mi-a părut rău.**"

SANDU USUSAN

Jucătorii Realului savurând al 7-lea succes în cea mai importantă competiție rezervată echipelor de club

MERCATO

NOUA FAȚĂ A LUI AC.MILAN

După un sezon decepționant, conducătorii lui Milan au încredințat destinele rosso-nerilor lui **Alberto Zaccheroni**, fostul tehnician al lui Udinese, născut la 1 aprilie 1953, care a semnat un contract pe un an, cu un salariu de 1,5 miliarde lire. Referitor la lot, deocamdată este sigură achiziționarea fundașilor **Bruno N'Gotty**, de la Paris SG. și **Luigi Sala**, de la Bari, a portarului lui Schalke, **Lehman**, precum și a atacantului **Oliver Bierhoff**, fost la Udinese. Se duc tratative pentru aducerea danezului **Helveg** (Udinese), a lui **Michele Serena** (Fiorentina, prețul acestuia fiind de 13 miliarde de lire), a brazilianului **Flavio Conceiçao**, de la Deportivo La Coruna și a internaționalului lui Parma, **Enrico Chiesa**. Pentru acesta din urmă milanezii au oferit suma de 30 miliarde, dar boss-ul emilianilor, **Calisto Tanzi**, l-a cerut la schimb pe **Paolo Maldini** sau pe **Demetrio Albertini**. Totuși, în cazul în care Parma îl va putea transfera pe **Gabriel Batistuta**, de la Fiorentina, ar putea fi de acord cu cedarea lui **Chiesa**.

În ceea ce privește capitolul despărțiri, se pare că vor pleca din curtea magnatului **Silvio Berlusconi** francezul **Ba, Savicevici, Ziege, Kluivert.** Incertă este și situația lui **Leonardo**. **Desailly** are două oferte din Anglia (de la Chelsea și F.C. Liverpool), **Cruz**, dorește să se întoarcă în Brazilia, iar dintre atacanții **Ganz** și **Maniero** va rămâne doar unul singur.

Iată o posibilă formulă a Milanului 1998-99, în viziunea gazetarilor din peninsulă:

LEHMAN
COSTACURTA N'GOTTY MALDINI
(SALA)
HELVEG ALBERTINI BOBAN SERENA
(CONÇEICAO)
WEAH BIERHOFF CHIESA

* * *

CAMPIOANA ACȚIONEAZĂ CU DISCREȚIE

Deocamdată nu se face prea mare vâlvă în jurul rocadelor pe care intenționează să le facă Juventus Torino.

Certă este achiziționarea croatului **Igor Tudor**, în centrul defensivei, acesta având o înălțime de 1,92m, debutând în prima garnitură a lui Hajduk Split încă de la vârsta de 16 ani, ca și a francezului **Jocelyn Blanchard**, mijlocașul de 26 de ani de la Metz. Conducătorii din Piazza Crimea nr. 7 au mai pus ochii pe **Mirkovici**, de la Atalanta, iar **Michelangelo Rampulla**, eterna rezervă a portarului **Peruzzi,** în vârstă de 36 de ani, și-a prelungit cu încă un an contractul, declarând: "**Mai bine rezervă la Juve decât titular în altă parte!**"

Zalayeta va fi probabil împrumutat la Piacenza, **Dimas** va pleca la Sevilla, iar **Conte** și **Montero** sunt curtați de tehnicianul lui Atletico Madrid, **Arrigo Sacchi**. Dacă uruguayanul **Paolo Montero** își va face bagajele ar putea sosi în schimb argentinianul **Fabian Ayala**, de la retrogradata Napoli.

CASIRAGHI SE VA DESPĂRȚI DE LAZIO

Pierluigi Casiraghi, născut la 4 martie 1969, la Monza, după ce a evoluat 5 ani la Lazio, înscriind 56 de goluri în 189 de jocuri (41 în serie A, în 141 de partide), va lua drumul Albionului, urmând a juca pentru câștigătoarea Cupei Cupelor, Chelsea.

La Lazio va sosi în schimb **Sinisa Mihajlovici,** de la Sampdoria, pe lângă deja achiziționații **Stankovici** și **Salas**. Se duc tratative cu... **Batistuta** și **Chiesa**, în timp ce n-ar fi exclusă nici rămânerea în lot a lui **Alen Boksici**, la care se pare că A.C. Milan a renunțat.

TRAPATTONI A SOSIT LA FLORENȚA

Giovanni Trapattoni și-a luat rămas bun de la Bayern Munchen și o va antrena din sezonul viitor pe Fiorentina. Președintele **Vittorio Cecchi Gori** a declarat în acest sens: "**Când vrei să faci un film bun trebuie să cauți în primul rând un regizor mare**".

Cât de bun va fi filmul rămâne de văzut, deocamdată clubul din Florența depunând eforturi deosebite pentru menținerea lui **Batistuta**, mai ales că Newcastle a oferit 18 miliarde de lire pentru **Oliveira**, iar suedezul **Schwarz** a plecat la Valencia, pentru 9 miliarde de lire.

ALTE ROCADE POSIBILE

- Inter Milano a oferit 10 miliarde de lire pentru **Alain Boghossian**, de la Sampdoria, dar genovezii au cerut 15! Nerazzurri sunt interesați și de internaționalul lui Parma, **Fabio Cannavaro** și i-ar putea împrumuta pe stranierii **Kanu** și **Recoba**, probabil la Cagliari.
- **Kennet Andersson**, curtat cu insistență de Juventus, a semnat o prelungire a contractului cu Bologna până în 2001, emilianii transferându-l și pe **Christophe Sanchez**, în vârstă de 25 de ani, de la Montpellier.
- Parma, care va fi antrenată din vară de **Alberto Malesani**, ex-Fiorentina, îl dorește pe vârful lui Paris S.G., **Marco Simone**, fiind gata să-l cedeze în schimb pe brazilianul **Adailton**.
- Sampdoria s-a întărit cu iugoslavii **Jovicici** și **Zivkovici.**
- Bologna l-a achiziționat pe suedezul **Klas Ingesson**, de la Bari (contract pe 3 ani).
- **Cristiano Lucarelli,** de la Atalanta, a semnat un contract pe 4 ani (44 de miliarde de lire) cu Valencia.

FRANȚA Triumf pentru Laci Bölöni

AS NANCY ȘEFĂ DE PROMOȚIE

Hexagonul este în aceste zile în febra ultimei sute de metri înaintea demarării lui Coupe du Monde. Pentru alții însă, emoțiile tocmai au luat sfârșit, ex-internaționalul român Ladislau Bölöni încheind în triumf sezonul '97 - '98 la cârma lui A.S. Nancy Lorraine, grupare cu care a revenit în eșalonul de elită al Franței, performanță la care ne vom referi mai jos.

Așadar, alb-roșii din Lorena, regiune din nord-estul Franței, au alcătuit cea mai meritorie divizionară secundă, revenind în top după numai un an de la retrogradare. Un succes remarcabil al tinerilor băieți din pădurea "de Haye", în ciuda faptului că Nancy fusese pus o anumită vreme sub sechestru financiar. Dar Gerard Parentin, avocatul de la cârma clubului, cu ajutorul sponsorilor Adidas, Uhlsport, Leclerc, Fruite și Group Piot, și având în administrare bugetul de 31 milioane franci francezi ai clubului, plus sprijinul forurilor locale, cifrat la 80 milioane FF, a început refacerea echipei și a bazelor sportive aferente lui ASNL.

Cu Ladislau Bölöni, fostul campion european cu Steaua în 1986, rămas la timona echipei pentru al 4-lea an consecutiv, răstimp în care a izbutit de-acum în două rânduri promovarea între cele mai bune grupări din Hexagon, Nancy a câștigat campionatul diviziei secunde cu linia de clasament: 42 de meciuri 20 16 6 64-37 76 puncte, după o dispută mai tot timpul cot la cot cu Lorient.

Iată și 11-le de bază utilizat de antrenorul român în campionatul recent încheiat: **Frederic Roux** (născut la 27 martie 1973 la Nancy) - **Sebastien Schemmel** (n. 02.06.1975, Nancy), **Cedric Lecluse** (n. 29.03.1972, Epinay - sur - Seine), **Vincent Hognon** (n. 16.08.1974, Nancy), **Mihdi Meniri** (n. 17.05.1978, Metz) - **Laurent Moracchini** (n. 04.10.1964, Marseille), **Youssef Moustaid** (n. 21.08.1976, Nancy), **Christophe Bastien** (n. 21.01.1976, Nancy), **Jessy Savine** (n. 09. 03. 1976, Nancy) - **Tony Cascarino** (n. 01.09.1963, Saint Paul, irlandez), **Olivier Rambo** (n. 08.04.1974, La Trinite). Cu alte cuvinte, 6 jucători localnici. Printre principalii artizani de pe banca de rezerve se numără Frederic Biancaloni, Samuel Wiart sau uruguayanul Pablo Correa. Cu excepția atacantului irlandez Tony Cascarino, ex-Aston Villa, Nancy n-are nu știu ce nume, remarcându-se totuși cel al lui Nicolas Jacquet, fundașul cu numărul 22 în trupa lui Bölöni, nimeni altul decât fiul lui Aime Jacquet, selecționerul "cocoșului galic".

Tinerii lui Nancy au fost vânați deja de echipele mari, fundașul stânga plecând să joace, conform săptămânalului Le Foot, pentru o altă echipă din Lorena, vicecampioana FC Metz, calificată pentru Champions League, iar Meniri, Cascarino și Correa având alte oferte.

Un aport deosebit în planul susținerii morale în viitorul sezon îl vor avea suporterii, care vor face cu siguranță neîncăpător stadionul Marcel Picot, cu o capacitate de 23.116 locuri, dintre care 13.126 pe scaune. Și dorința și crezul tuturor, de la președinte și până la cel mai proaspăt fan, este supraviețuirea alături de marile PSG, Monaco sau Marseille...

Pe coasta oceanului Atlantic, într-un mic orășel, își au sediul portocaliu-negrii din Lorient, care au promovat în premieră în prima divizie. "Les Merlus", sub bagheta lui Christian Goutcuff, știu că greul de-abia începe.

Cum RC Lens a câștigat neașteptat campionatul, bucuria locuitorilor provinciei Pas-de-Calais ar fi fost dublă în cazul promovării lui Lille. Dar Sochaux, o grupare în plină reconstrucție, sub timona fostului ei jucător, Farouk Hadzibegici, a reușit promovarea de pe locul 3 cu un an mai devreme decât planul trasat de club. Așadar, Nancy, Lorient și Sochaux, de la toamnă pe harta primei divizii franceze. Cu ce rezultate, rămâne de văzut...

GABRIEL SPERNEAC

ADVERSARELE ROMÂNIEI REMIZEAZĂ DISCRET

Anglia lui Glenn Hoddle n-a depășit Arabia Saudită într-un meci amical disputat sâmbătă pe Wembley. S-au aliniat pentru o remiză albă Seaman - Gary Neville, Adams, Southgate, Hinchliffe - Anderton, Beckham, Batty, Scholes - Shearer, Sheringham, spre final fiind utilizate și vârfurile de culoare Ferdinand și Ian Wright, reveniți după accidentări mai îndelungate. A jucat și Gascoigne, introdus în locul lui Beckham, însă rămâne de văzut dacă teribilul mijlocaș de la Boro va fi suficient de pregătit fizic în vederea îmbarcării în lotul de 22. "Va trebui să-i oferim lui Gascoigne toate cele 90 de minute în următorul amical, pentru a-i monitoriza progresul și a vedea dacă este capabil să ducă un meci întreg", a spus selecționerul Hoddle. În schimb, mijlocașul Redknapp a ieșit definitiv din planul de bătaie, datorită unei reaccidentări.

Albionul va juca miercuri cu Maroc și vineri cu Belgia în patrulaterul dotat cu "Cupa Regelui", găzduit de marocani.

Cât despre **Columbia**, aceasta a smuls Scoției un draw pe Giants Stadium din New York, în fața a 56.000 spectatori. Veteranul Valderamma a marcat din penalty în minutul 16, la faultul stupid comis de Dailly asupra lui Cabrera, pentru ca britanicii să întoarcă rezultatul în numai 8 minute, tot în prima parte, prin căpitanul Collins și Burley. În minutul 79, după ce șutul lui Asprilla a nimerit ambele bare laterale, Freddy Rincon a reluat din apropiere în plasă, 2-2, dar Columbia n-a convins.

CREAȚI SPAȚIU ȘI LUMINĂ CU FERESTRE DE MANSARDĂ
VELUX®

REPREZENTANT COMERCIAL
VELUX®
S.C. COVA GHERA S.R.L.
MOȘNIȚA NOUĂ NR. 323
Tel. 056/132.724; 056/132.728

Trimisul nostru special la ultimul act al Champions League, Viorel Nicula, povestește despre

O FINALĂ PENTRU MILENIUL URMĂTOR

Încă de la primii pași făcuți pe cele două artere care leagă aeroportul Schipol și gara centrală de celebra Amsterdam Arena se simțea apropierea marelui eveniment. De-a lungul celor două căi de acces spre stadion, UEFA și primăria Amsterdamului au amplasat 380 de steaguri, 650 de stegulețe, 6000 de postere și 120 de panouri publicitare, care anunțau marea dispută. Cei aproximativ 500 milioane de telespectatori din 200 de țări de pe toate continentele urmau să fie informați de 78 comentatori TV, 700 ziariști acreditați și 350 fotoreporteri, dintre care "partea leului" și-au tăiat-o reprezentanții țărilor celor două finaliste. Postul de televiziune olandez NOS avea instalate 18 camere de luat vederi pentru jocul în sine, plus alte 50 rezervate eventualelor evenimente care puteau să aibă loc în tribune, toate deservite de 400 de ingineri, tehnicieni și operatori. Pentru prima dată la un eveniment sportiv, ziariștii acreditați, printre care 5 din România (unul singur din afara Bucureștiului, cel al săptămânalului Fotbal vest) aveau să primească accesul pe stadion prin intermediul unei brățări cu un buton pentru stimuli, care controlau bătăile inimii, specifice fiecărui om. Dacă așa cum era normal, italienii și spaniolii dominau masa presei, era foarte ușor să faci diferența dintre ziariștii madrileni și cei catalani. Aceștia din urmă, abia au schițat unele gesturi de satisfacție în momentul golului înscris de Mijatovic... La masa presei, două prezențe inedite: Claudio Ranieri, actualul antrenor al Valenciei - fost invitat de onoare în paginile Fotbal vest-ului, cu ocazia meciului Fiorentinei la Bistrița din toamna anului 1996 - acum prezent la finală în calitate de comentator pentru un post TV din Andaluzia, precum și ex-sampdorianul Vujadin Boskov, care a fost de părere că **"Juventus a pierdut finala datorită tacticii greșite a lui Lippi"**, dar fiind convins că **"Iugoslavia va face o mare surpriză la Campionatul Mondial"**.

Eroul finalei, Predrag Mijatovici și autograful său

La Timisvarsh!
West
Fotbal vest

Gazetarii acreditați s-au bucurat de o primire deosebită, fiindu-le puse la dispoziție 6 autocare ce au făcut legătura între hotelul Krasnapolski și Arena, aflat în cartierul Duivendrecht. De altfel, primarul orașului Amsterdam, Schelto Patijn, a stabilit că posesorii de bilete la finală să aibă accesul gratuit pe mijloacele de transport în comun în seara meciului.

Între cei 45.700 spectatori, câte 14.500 bilete le-au revenit celor două finaliste. Tifosii juventiști au sosit la Amsterdam cu 13 avioane charter și 10 trenuri, fiecare cu câte 15 vagoane, care au plecat din 5 orașe ale Italiei: 5 din Torino, două din Milano și câte unul din Veneția, Ancona și Roma, fiecare fiind vopsit în altă culoare. De partea cealaltă, președintele Realului, Lorenzo Sanz, a inaugurat, cu câteva zile înaintea finalei, un nou fan club al Realului, la Amsterdam, Keizersgracht, astfel numărul cluburilor suporterilor echipei madrilene în Țara Lalelelor ajungând la 7.

Ambele finaliste au ajuns în orașul meciului în dimineața zilei de luni, 18 mai. Italienii au tras la hotelul Golden Tulip Purmerend, fiind așteptați la aeroportul Schiphol de propriul autocar, condus de șoferul Fausto Quazzanicore, aflat în slujba clubului piemontez de mai multe decenii. După 13 ore de mers pe ruta Torino - Amsterdam, el a fost bucuros să-i revadă pe **"băieții lui"** alături de care, în avion, pe lângă conducerea clubului, mai are voie să urce doar bucătarul echipei, Ilio Mariani.

Spaniolii s-au hotărât să se cazeze la centrul de pregătire al federației olandeze, KNVB Sports Center, dacă vreți, un fel de "Săftica" la parametrii mult mai înalți.. În aceste locuri și-au pregătit finalistele ultimele zile dinaintea asaltului pentru râvnitul trofeu de 62 centimetri înălțime și 7,5 kg greutate, confecționat de olandezul Jürg Stadelmann și care a costat la vremea producerii lui aproximativ 10.000 de franci elvețieni.

Seara finalei de pe Arena a fost deschisă de Los Trios, autorii celebrei "Macarena", de Paolo Belli și formația Boy Zone, care a delectat publicul cu celebrele hituri "All That I Need" și "Picture Of You". În tribune au luat loc, așa cum era de așteptat, o serie de personalități ale vieții politice și sportive: Lennart Johansson, președintele UEFA, Yssa Hayatou, președintele Confederației Africane de Fotbal, Charles Dempsey, diriguitorul forului din Oceania, membrii Comitetului executiv al UEFA (printre cei prezenți, Adalbert Kassai, membru în Comisia de competiții UEFA), Juan Antonio Samaranch, președintele Comitetului Internațional Olimpic, Primo Nebiolo, președintele Federației Internaționale de Atletism, Henry Kissinger, ex-secretar de stat al SUA, precum și celebrii Johann Cruyff, Paul Van Himst, sir Bobby Charlton sau Rinus Michels. Lângă ei, reprezentanți ai celorlalte 22 de cluburi care au participat la ediția din acest sezon a Ligii Campionilor.

Finanțat de primăria Amsterdamului, de o serie de oameni de afaceri olandezi și într-o mai mică măsură de clubul Ajax, Arena a fost construită în 3 ani și a costat aproximativ 200 milioane de guldeni. Primul meci a avut loc la 14 august 1996, cel dintre Ajax și Milan, care a a reeditat finala din 1995 a Ligii Campionilor. Stadionul are pe terenul de joc un gazon adus din Anglia, mai precis din comitatul York, gliile fiind montate doar cu 4 zile înaintea finalei, iar structura metalică poate fi considerată extrem de inventivă și avangardistă. La parterul clădirii stadionului se află muzeul clubului Ajax, vizitarea lui costând 20 de guldeni. O suprafață importantă este dedicată lui Ștefan Kovacs, antrenorul român cu care Ajax a repurtat o seamă de succese internaționale în perioada 1971 - 1973, pe o plachetă existând câteva cuvinte de mulțumire adresate fostului coach al "lăncierilor". Tot la una din sălile parterului stadionului se găsește restaurantul "Capital of Soccer", unde o cafea costă 25 de guldeni, iar la mese pot fi văzuți toți marii procuratori din fotbalul mondial.

Finala din acest an a fost prima dintr-o serie de 3, care s-a disputat cu o minge marca Nike, modelul Geo, firma producătoare fiind un nou sponsor al UEFA și al Ligii Campionilor. De altfel, secretarul general al UEFA, Gerhard Aigner, și reprezentantul Nike Soccer, Sandy Bodecker, s-au arătat extrem de încântați de parametriii noii colaborări dintre cele două părți. Ca o curiozitate, mingile Nike sunt cele oficiale ale Ligii profesioniste spaniole, în timp ce Juventus folosește la meciurile oficiale baloane ale firmei daneze Select!

După o îmbrățișare între Del Piero și Panucci, germanul Hellmut Krug a dat startul finalei, în care starostele putea fi considerat francezul Didier Deschamps, aflat la a 5-a finală europeană în ultimii 6 ani (prima, în 1993, pe vremea când evolua la Olympique Marseille, celelalte 4 sub tricoul alb-negru al lui Juventus). Profesorul de sport din Gelsenkirchen, care a împlinit 42 de ani cu o zi înaintea finalei, poate fi considerat o prezență destul de constantă pentru fotbalul românesc. El a condus jocul România - Franța (scor 0-1) de la Newcastle, din cadrul CE 1996, precum și meciul de pe Ghencea, din august 1997, când Steaua și TSKA Sofia au terminat la egalitate, 3-3, în turul preliminar al Ligii Campionilor.

La 30 de minute după ultimul fluier al finalei, ofițerul de presă al UEFA, englezul Graham Turner, a condus conferința de presă. Prezent în sala rezervată întâlnirii cu ziariștii, exact 4 minute și 35 de secunde, antrenorul italienilor, Marcello Lippi, părea afectat de rezultat. Prin intermediul lui Mario Bocchio, trimisul Gazzettei dello Sport, la eveniment, conducătorul tehnic al lui Juventus ne-a spus: **"Realul a câștigat meritat, dar și noi i-am ajutat. Îi felicit pentru victorie, restul e treaba lor. Din păcate, nu toți jucătorii noștri au jucat la adevărata lor valoare."**

Mult mai volubil a fost Jupp Heynckes, antrenorul câștigătoarei, reținut mai ales de ziariștii spanioli aproximativ 40 de minute în sala de conferințe: **"O victorie istorică a Realului. Am pierdut un singur meci în această competiție, cel de la Trondheim, în condiții climaterice grele. Mă bucur că acești jucători au înțeles exact ce trebuie să joace în finala unei asemenea competiții"**. Întrebat de un reporter de la televiziunea spaniolă, dacă va părăsi Realul, germanul a spus: **"Las la latitudinea domnului Sanz această decizie."**

Unul dintre stâlpii de bază ai Realului, Fernando Hierro, a adus vorba, oarecum surprinzător pentru unii, de antrenorul Capello, cel cu care Realul a câștigat titlul național în 1997, și care, după spusele lui Hierro, **"are și el o contribuție foarte mare la această victorie"**. De remarcat că echipa câștigătoare a intrat în posesia sumei de 5 milioane de franci elvețieni.

Omul serii a fost însă Predrag Mijatovic. Cel care a fost de-a lungul anilor responsabil cu marcarea golurilor la Buducnost Titograd, Partizan Beograd, Valencia, și din 1996, la Real Madrid, este acum, la 29 de ani, una dintre posibilele vedete ale Campionatului Mondial care stă să înceapă. Alături de echipa Iugoslaviei, în care a evoluat de 26 de ori și a înscris 14 goluri, Mijatovic speră să **"atingă la Mondial fazele cele mai înalte ale campionatului"**. Până atunci, vizavi de finala de la Amsterdam, cel care posedă 13 ceasuri de aur Rolex a spus: **"Mă simt fantastic. Dedic golul marcat fiului meu Andrei"**, micuțul de 9 ani suferind de leucemie.

Pe Amsterdam Arena s-a jucat o finală pe care ar fi pronosticat-o cei mai mulți dintre împătimiții fotbalului și care, dacă i-ai fi întrebat în vara anului 1997, cine va ajunge în ultimul act, ți-ar fi răspuns: **"Dacă nu se întâmplă nimic neobișnuit, Real și Juventus ar trebui să joace în finală..."**

Deplasarea a fost sponsorizată de Fotbal vest, Cuvântul liber, SC Devasat SRL și SC Comprud SRL Cristur.

ArenA din Amsterdam, cel mai îndrăzneț proiect arhitectonic al fotbalului

FOTBAL vest PHONE...

UN EXPOLIST ÎN CUPA CUPELOR

MUGUR GUȘATU e NEVANDABIL!

Finala Cupei Olandei s-a jucat între Ajax și Eindhoven. A învins Ajax. Dar nici echipe fraților De Boer, nici fosta echipă a lui Gică Popescu nu vor participa în Cupa Cupelor, ele ocupând primele două locuri în campionat și urmând să joace din toamnă în "Champions League!" Așa că, fapt în premieră în soccerul european, în Olanda s-a disputat o "finală mică" a Cupei, între Heerenveen și Twente Enschede, semifinaliste, pentru desemnarea participantei în C2. Câștig de cauză a avut echipa lui Mugur Gușatu, care a învins cu 3-1 gruparea din Enschede. Așa că n-am stat pe gânduri și am format numărul de telefon al expolistului...

REP.: **Mugur, ai șansa să participi pentru prima oară în cariera ta la o cupă europeană! Am aflat că ai fi dispus să pleci în altă parte...**

M.G.: Nu neapărat!

REP.: **Din câte știu ești pe picior de plecare...**

M.G.: Eu am avut doar un conflict cu antrenorul De Haan! Între timp, când cluburile interesate de un transfer al meu au venit la Heerenveen, li s-a spus că sunt nevandabil!

REP.: **Antrenorul sau conducerea?**

M.G.: Clubul! Așa că rămân pe poziții... Cred că rămân aici. Conducătorii ar fi spus că nu contează "scorul", că nu-mi dau drumul! Așa că toată treaba cu transferul meu a picat. Mai am contract cu Heerenveen încă doi ani.

REP.: **Ești legat strâns...**

M.G.: Sunt de-a dreptul priponit! Bine de tot!!!

REP.: **De ce n-ai mai jucat titular în meciul de campionat cu Ajax și în acest baraj cu Twente?**

M.G.: Cu Twente a fost 0-1 și antrenorul m-a scos la încălzire. Apoi ai noștri au egalat, imediat am preluat conducerea și... am luat foc tot încălzindu-mă!

REP.: **N-ai jucat, n-ai jucat! Dar acum nu vor să-ți dea drumul!**

M.G.: Există o politică a clubului! Trebuie să câștige clubul! Există o presiune și din partea suporterilor! Nu e chiar așa de simplu! Se consideră că în acest an trebuie făcută o echipă pentru că au venit 10 jucători noi. Poate fi vândut doar un jucător pentru o ofertă de 4-5 milioane de dolari! Unul singur! Nu se pune problema ca să ofere cineva această sumă pentru Gușatu la 28 de ani!

REP.: **Suporterii sunt cu tine?**

M.G.: Normal! Și aici, și peste tot unde am fost. Și la Timișoara, doar că antrenorii nu prea sunt cu mine!

REP.: **De unde au venit oferte pentru tine?**

M.G.: Oferte concrete, de la Lierse și Anderlecht! S-a discutat totul. A mai fost oferta din iarnă de la München 1860, dar despre asta ți-am mai povestit... Din păcate tuturor li s-a spus că Gușatu nu mai e de vânzare!

REP.: **Și dacă nu mai ești de vânzare, de ce nu te-a "băgat" în meciul cu Ajax?**

M.G.: E foarte clar! Heerenveen vrea să vândă un jucător foarte tânăr, pe bani mulți! Un component al naționalei de tineret al Olandei. Și la meciuri de acest gen, când zeci de manageri și agenți vin la stadion, îl introduc pe acesta. Asta-i politica clubului! Nu contează că Gușatu a marcat 9 goluri în primăvară! De fapt, este o politică [illegible] a unui club mic! Sunt toți bucuroși că pentru prima oară în istoria clubului [illegible] clasat pe locul 6 și că participă la o cupă europeană! La anul, probabil, obiectivul va fi locul 5!

REP.: **Firesc, pe undeva, când joci împotriva lui Ajax, Eindhoven, Fejenoord... O politică... mercantilă...**

M.G.: Corect! Ei îmi dau salariul, trebuie să mă conformez! Clubul, pentru a se menține financiar, sacrifică orice. L-au sacrificat, anul trecut, pe Korneev, care venea de la Barcelona, pe Thomason! N-a contat! Sunt conștienți că sunt echipă mică și că tot ce pot face este pe plan local. Firesc...

REP.: **Dar tu ești mulțumit pe plan financiar?**

M.G.: Din acest punct de vedere, da! Dar parcă mi-aș fi dorit să joc mai sus. Spun asta după ce am văzut care e fotbalul pe aici.

DUKI POPOVICI

DUPĂ 4 ANI, COMPOSTELA A SPUS ADIO PRIMERA DIVISION

În prima confruntare pentru rămânerea în Primera Division s-a înregistrat o mare surpriză. Ocupanta locului 4 în liga a II-a, **Villarreal CF**, a remizat, 1-1, la **Compostela**, după ce în primul joc, pe teren propriu a fost 0-0. Astfel Villarreal, club înființat în 1923, care își dispută meciurile pe stadionul "El Madrigal", cu o capacitate de 10.000 de locuri, va evolua pentru prima dată în eșalonul de elită, în timp ce Compostela a retrogradat după 4 ani.

În cea de-a doua întâlnire **Oviedo** a învins în meci tur pe **Las Palmas** cu 3-0, returul având loc luni, 25 mai, după închiderea ediției.

Despre niște iluzii spulberate în doar 90 de minute...

Găzduirea în premieră de către România, mai bine zis de către București, a Campionatului European de tineret, i-a făcut cu atât mai mult să fabuleze pe suporterii români în privința șanselor viitoarei generații a fotbalului nostru la o competiție cu un nou sistem de desfășurare. Dar tinerii "tricolori", fără punct pierdut în preliminarii și fără eșec într-un meci oficial de trei ani și două luni, au fost eliminați din lupta pentru medalii încă după primele 90 de minute, jucate în compania portocalei mecanice...

"DE-ACUM NU MAI MĂNÂNC BRÂNZĂ DE OLANDA..."

...este constatarea unuia dintre cei 16.000 de spectatori ai partidei vedetă a serii de sâmbătă, dintre România și Olanda. **"Le-am arătat fotbal o repriză întreagă și ăștia ne-au bătut fără să clipească"**, avea să constate un altul. Prin prisma cifrelor din caseta tehnică, 5-2 la cornere, 16-8 la șuturi la poartă, dintre care 7-3 pe spațiul porții, toate în favoarea României, victoria Olandei ar putea să pară chiar nemeritată. Numai că portocaliii ne-au fost superiori exact la ceea ce ne doare mai tare, și nu numai în fotbal: organizarea, în acest caz, organizarea jocului. România a demonstrat o tehnicitate deosebită, calităților de mingicar ale lui Luțu adăugându-li-se și cele ale lui Cătălin Munteanu sau Dănciulescu. Nu este însă suficient să lovești mingea cu călcâiul, pentru a câștiga meciuri, mai mult chiar, competiții.

● Cel mai bun jucător al serii, declarat de către o comisie UEFA, a fost Florentin Petre. Poate că alături de el ar trebui remarcat și Contra, cel care a jucat bine atât în defensivă, pe dreapta sau chiar ca libero, după înlocuirea lui Linkar, cât și în sprijinirea fazei de atac, înscriind totodată și primul gol al meciului, în minutul 7, din penalty, acordat pentru faultul asupra lui Dănciulescu.

Punctele slabe ale reprezentativei României s-au numit Linkar (gafând incredibil la golul lui Wooter și în alte câteva faze de mai târziu), Frăsineanu (aproape inexistent), Miu (din fericire, și-a revenit cumva în repriza a 2-a) și Iencsi (care putea provoca două penalty-uri prin intrările sale la Wooter - min. 26 și Melchiot min. 61). ● Două bare ambele la 1-1 au punctat atacurile României: mai întâi Cătălin Munteanu (min. 53), de la numai 9-10 metri, și apoi Luțu (min. 55) de la 6-7 metri, primul țintind bara din dreapta iar al doilea transversala porții lui Van Fessem. ● România ar mai fi putut marca în minutele 27, 63 sau 65 dar Luțu, în două rânduri, și Reghecampf, nu au găsit plasa porții lui Van Fessem. ● Olanda a opus un joc net superior din punct de vedere al organizării. Cu o apărare fermă, dar destul de rigidă și vulnerabilă la combinațiile adversarilor lor, olandezii au avut suficiența să nu se arunce înspre atacanții români, lăsându-i să alerge și să combine și așteptând momentul prielnic pentru contraatacuri. Răbdarea le-a fost răsplătită, ei egalând și marcând ulterior golul victoriei, în momente în care România se pregătea să "spargă" din nou poarta lui Van Fessem. ● Remarcații echipei portocalii sunt Wooter, atacantul Zaragozei neputând fi oprit practic de nimeni în cursele sale spre poarta lui Lobonț, Bruggink și Reuser, cel care a făcut jocul la mijloc, și Dirkx, omul cu pasele la bătaie spre poarta românilor. ● În repriza secundă, Olanda a trimis o singură dată pe poarta lui Lobonț. A făcut-o De Jong. Și a marcat! ● Organizarea partidei a purtat acea amprentă inconfundabilă a mentalității românești. Astfel, la masa presei au continuat să rămână locuri libere sau acestea au fost ocupate de alți "ziariști". Astfel încât cei care nu am avut acreditare am avut **"totuși oportunitatea să vedem și să scriem meciul din tribună"**, pentru a cita un oficial al competiției. ● Vorbind de organizare, pe stadionul Steaua nu s-a putut intra decât cu bilet, sub lozinca "Omul și biletul", cordonul de oameni de ordine de la intrare fiind dublat de încă un cordon de cerberi foarte meticuloși în meseria lor. Nu la fel s-a întâmplat însă și în Cotroceni, acolo unde , de exemplu, copii au putut intra doar pe biletul cumpărat de părinții lor. Ceea ce la Steaua nu a fost cazul... ● Tot despre organizare, desigur numai de bine. Vă vine să credeți că la o competiție de importanța Campionatului European de Tineret nu au fost tipărite programe de meci? Cât despre promovarea competiției este suficient să menționăm că, deși au fost comandate afișe și bannere care să împânzească orașul, acestea nu se prea văd?! Iar dacă nu se văd, există oare ele cu adevărat? Și dacă nu există, oare cine să fi luat dolarii alocați pentru realizarea și expunerea acestora? ● Olanda a fost susținută din tribune de un suporter mai puțin obișnuit. Îmbrăcat într-um costum de indian portocaliu, Hans Werkerke pe numele său, s-a distins bătând toba și fluierând atât de puternic încât a acoperit pe alocuri strigătele celor aflați în sectorul tribunei întâi. Mai mult, el a distribuit în stânga și în dreapta câteva fotografii ale sale și acordând autografe doritorilor. ● Vrând probabil să-l sperie pe Wooter o parte din publicul amplasat la peluza unde își face veacul de obicei galeria Stelei, a imitat sonor și chiar vizual comportamentul ciorilor, cârâind și fâlfâind din brațe de câte ori trecea prin apropiere atacantul olandez. Probabil că nu au fost bine înțeleși, din moment ce șeptarul portocaliu a marcat o dată și a hărțuit apărarea noastră până la epuizarea acesteia. ● Modul în care își tratează fotbalul românesc și conducătorii săi de astăzi predecesorii poate fi ilustrat și de prezența în lojele de lux a unui număr impresionant de iluștri anonimi, dar de tip Nicolae Puiu-Onești (brățări, ghiuluri, celulare, fani Vali Vijelie sau Nelu de la Ciorogârla), în timp ce persoane care au însemnat ceva prin fotbalul din România au stat la tribună ca orice spectator de 15.000 de lei (prețul biletului la tribuna I). Exemplul cel mai sugestiv îl constituie Mircea Pascu, ex-președinte FRF. ● Câțiva dintre jucătorii naționalei României au asistat la partidă de la lojele oficiale. Probabil că motivul principal pentru care au venit să-i vadă pe Luțu și compania a fost familiarizarea cu metodele și tehnicile de antrenament folosite de Victor Pițurcă. Mulți dintre tricolori au părăsit probabil decepționați stadionul pentru că, pe de o parte, România a pierdut, dar și pentru că, pe de altă parte, multora dintre ei nu le plac totuși filmele de gen "Mortal Kombat 2".

În celelalte 3 sferturi de finală: Germania - GRECIA 0-1 (sâmbătă) și NORVEGIA - Suedia 1-0 și SPANIA - Rusia 1-0 (ambele duminică).

În semifinale: OLANDA - GRECIA (marți, ora 21) și NORVEGIA - SPANIA (miercuri, ora 21), finala urmând să aibă loc duminică, 31 mai, de la ora 21, pe arena Steaua. România va juca astăzi (marți) cu Germania, în turneul de consolare, în cazul unui succes urmând să întâlnească în lupta pentru locul 5 învingătoarea meciului Rusia - Suedia.

CĂLIN VEGHEȘ

UNGARIA

CONTINUĂ VIOLENŢELE ÎN FOTBALUL MAGHIAR. AU APĂRUT CUŢITELE ŞI CHIAR PISTOALELE!!

După ieșirile huliganice ale fanilor lui Ujpest la finala Cupei Ungariei Samsung și la derby-ul cu Ferencvaros, federația maghiară a atras atenția tuturor echipelor că în cazul unor acțiuni similare se vor lua măsuri drastice, mergându-se până la disputarea meciurilor fără spectatori. Asta s-a întâmplat vineri, 22 mai. Peste numai 24 ore au avut loc însă evenimente și mai tragice, ce-i drept în afara arenelor de fotbal. Suporterii lui Kispest s-au deplasat cu 3 autocare spre Zalaegerszeg, unde juca echipa lor favorită. La 20 de kilometrii de locul de destinație aceștia au servit masa la un restaurant din localitatea Balatonlelle. Vreo 20 de pătimași au sorbit în acest timp o bere, în fața localului. Peste ei a năvălit un grup de susținători ai lui "Zala" și s-a iscat o bătaie ca-n filme. Totul a culminat cu rănirea unui fan cu o lovitură de cuțit și cu spargerea geamurilor de la restaurant. Acest fapt l-a enervat peste măsură pe patron, care a ieșit afară și a tras câteva focuri de armă, rănind 4 scandalagii. La sosirea poliției, nebunaticul proprietar a îndreptat pistolul și spre aceștia, care s-au văzut obligați să deschidă focul asupra lui, rănindu-l grav! Totul s-a soldat cu 6 spitalizați, 5 în stare critică și cu mai multe arestări!

Aflându-se despre aceste violențe și meciul a fost tensionat, arbitrul Ferenc Bede arătând însă imediat două cartonașe roșii oaspeților, poftindu-i la vestiare pe Borgulya (min.16) și Baranyos (min. 34). În aceste condiții gazdelor nu le-a fost prea greu să obțină o victorie concludentă.

ZALAEGERSZEG - KISPEST 6-1: **Sebök (14), Nemeth (32), Arany (44), Szabo (47), Varga (56), Guti (88) - Plokai (66** - din lovitură liberă de la 25 de metri).

Toate partidele din această etapă s-au desfășurat sâmbătă, la aceeași oră, pentru a se evita unele aranjamente. Cu toate acestea meciurile strategice n-au lipsit. Se pare că unul a fost chiar **SIOFOK - HALADAS 0-1**: **Toth (65)**, rezultat cu care oaspeții au mari șanse de-a evita un eventual joc de baraj pentru rămânerea în prima ligă.

O victorie clară a obținut și liderul, dar suporterii alb - violeților mai trebuie să aștepte până la declanșarea fiestei pentru cucerirea titlului. **UJPEST - BEKESCSABA 4-1**: **Petö (10), Esseny (61, 65, 80 - penalty) - Valentenyi (40)**. Au asistat 10.000 de spectatori.

A învins însă și ocupanta locului doi, în deplasare, într-o partidă urmărită de 25.000 de spectatori! **DIOSGYÖR - FERENCVAROS 0-2 Vincze (32), Niicenko (60)**. Primul gol a fost realizat dintr-o lovitură liberă de la 35 de metri!

BVSC BUDAPESTA - F.C. STADLER 4-1: **Kiss (4, 89), Anghel (ex. Farul, 57, 66) - Karoly (61 - penalty)**.

GYÖR - VIDEOTON 3-2 **Vayer (14, 26), Somogyi (48) - Roth (51), Dveri (72)**.

TISZAKECSKE - VAC SAMSUNG 1-0: **Török (67)**. În minutul 38, Ven de la oaspeți a ratat un penalty, șutând pe lângă bară.

MTK - DEBRECEN 1-1 Kenesey (71) - Petö (89).

GAZSZER - VASAS 2-0 **Földes (33), Tieber (60)**. A fost al 3-lea succes al nou promovatei în fața lui Vasas în acest sezon, două fiind reușite în campionat și una în cupă. Tieber s-a detașat în clasamentul golgeterilor, cu 19 reușite.

ȘTEFAN MARTON

N.B.1

1. UJPEST	32	21	8	3	59-23	71	+23
2. FERENCVAR.	32	20	6	6	60-37	66	+18
3. VASAS	32	18	6	8	60-36	60	+12
4. GYOR	32	16	9	7	44-30	57	+9
5. MTK BUDAP.	32	16	7	9	52-33	55	+7
6. GAZSZER A.	32	12	12	8	53-41	48	0
7. ZALAEG.	32	14	5	13	56-41	47	-1
8. VAC SAMS.	32	13	6	13	41-45	45	-3
9. BVSC BUDAP.	32	12	8	12	46-40	44	-4
10. DEBRECEN	32	12	8	12	43-47	44	-4
11. DIOSGYOR	32	11	7	14	41-39	40	-8
12. SIOFOK	32	11	7	14	35-39	40	-8
13. HALADAS	32	9	8	15	36-44	35	-13
14. KISPEST	32	10	5	17	39-54	35	-13
15. VIDEOTON	32	7	9	16	41-53	30	-18
16. BEKESCSABA	32	7	9	16	27-55	30	-18
17. TISZAKECSKE	32	7	8	17	34-73	29	-19
18. STADLER	32	3	10	19	25-62	19	-29

În lumea dezvoltată cea mai eficientă reclamă este cea legată de SPORT!

FOTBAL vest vă oferă ACUM, AICI, această șansă, pentru că:

- Spre deosebire de celelalte ziare locale, este difuzat în județele ARAD + BIHOR + CARAȘ-SEVERIN + HUNEDOARA + TIMIȘ
- Este citit de populația activă, dinamică, "trecut din mână în mână"
- Reclama Dvs. în "Fotbal vest" nu este înghesuită în pagini exclusiv publicitare, ci este evidențiată distinct, alături de cele mai interesante articole sportive

1900 Timișoara, str. Paris 2A ✦ Tel./fax: 056.190.656;190.128

GHICI CINE VINE ANTRENOR LA POLI?

Dumitru, Balint, Marian?

FOTBAL vest

Anul VIII Nr. 322 ● 2-8 Iunie '98 ● 2000 lei

Se difuzează în ARAD, BIHOR, CARAŞ, HUNEDOARA, TIMIŞ

■ MAGNET ■ MAGNET ■ MAGNET ■ MAGNET ■

Mirosul lui Chimiuc, ghid pentru Schorsch?

SCHORSCH VINE LA TIMIŞOARA DUPĂ... NASUL LUI GHIŢĂ CHIMIUC

UTA LA ORA ADEVĂRULUI

PAG 6

MARIN LUPAŞ:

"Am fost convins încă de la început că UTA se va salva"

IOAN MIHAIL ANCA:

"Sunt sigur că Tisza este antrenorul care va aduce bucuria promovării"

CIUCUR CU C DE LA CRAIOVA

Vali Ciucur şi Cristi Chivu au migrat spre Bănie!

PAG 8

Am văzut şi preşedinţi fericiţi

MARIUS POPESCU

"Vă spun sincer că m-apucă râsul"

PAG 4

GLISSANDO
Va ofera
Regent 200 SC
№1
IN COMBATEREA GÂNDACULUI DIN COLORADO
Regent 200 SC
un produs al concernului francez RHÔNE-POULENC
ÎNGRĂŞĂMINTE CHIMICE
COMPELXE NPK: 90.000 lei/sac AZOTAT: 75.000 lei/sac

OLTCHIM S.A.
Râmnicu Vâlcea
Vă oferă prin reprezentantul său autorizat în judeţul Timiş,
GLISSANDO Agrochemicals
pesticide la preţ de fabrică
(adaos comercial 0%)
ICEDIN, OLTISAN, TREFLAN, NABU, BUTIZIN, ACENIT, DIIZOCAB, DECIS, FASTAC, FENDONĂ, TURDACUPRAL, DMA 6, BUCTRIL, TOPSIN etc.

Produsele de mai sus pot fi achizitionate inclusiv pe CUPOANE.

Depozit central:Timişoara, Str. Gării Nr.15
Tel. 056-19.46.29; 092-273.982; Program 7⁰⁰-18⁰⁰
Magazin:Timişoara, Str. Telegrafului Nr.1
Tel: 056-22.55.78; Program 9⁰⁰-17⁰⁰
NOU! MAGAZIN FITOSANITAR IN CALEA SAGULUI NR. 138 (LINGA PROTECTIA PLANTELOR)

Vocea Porumbelului Liber

(am scăpat şi de obsesia... "afară toţi"!)

"Afară toţi!" Mulţumescu-ţi Doamne că mi-ai ascultat ruga... Să lăsăm însă mulţumirile că avem treabă! Pentru că de când RIPS-ul a lichidat cuibul de la Cina, întrebarea "**Ghici cine vine la Cina?**" s-a transformat în "**Ghici cine vine la Poli?**" Antrenor! Mehedinţu zice că nici un antrenor din Timişoara nu mai prezintă credibilitate. Îi dau dreptate, pentru că s-au tot învârtit ca "ringhişpilul" la "chirvai"! Şi nimic! Aşa că "Mehe" a apelat, surpriză (!!), la Iosif Rotariu! Numai că profeţia lui Roti: "**Voi reveni la Poli ca antrenor principal!**", trebuie să se amâne cu un an, atât cât Ioţa mai are contract cu Steaua... ● Prin târg se şoptesc şi alte nume: Balint, Mihail Marian şi... Dumitru. Sper să nu fie ultimul că de... liţe şi de fiţe ne-am săturat de acum 18 ani! ● Rotariu poate totuşi va antrena la Timişoara. Roti ălălalt, Ilie, care s-ar putea să se mute de la Sânmartin la Pădurea Verde! Plauzibil! Altfel de ce ar fi discutat în taină cu directorul UMT-ului, Buzzi! ● Tot la ceas de taină, seara la 7, tiptil - tiptil, celebrul patron de echipe Heinrich Schorsch, însoţit de... Ghiţă Chimiuc, a vizitat stadionul CFR! Atât de tiptil că nici câinii lui Buggy nu i-au simţit. Vă veţi întreba, desigur, ce să caute Schorsch la CFR, din moment ce acu' două săptămâni se zvonea că vrea să se asocieze cu UMT?!? Da' cine era acu' două săptămâni la UMT? Ghiţă!! Deci aţi înţeles! Ghiţă Chimiuc din Ciacova este cel care-l va aduce la Timişora pe Heinrich Schorsch din Comloşu Mic! S-ar putea să fie bătaie pe... Ghiţă între cluburile din Timişoara! Sau de aiurea! Am zis Timişoara? Nu se ştie, nu se ştie... ● Era să termin de gângurit şi să uit încă o întrebare: "**Ghici cine... pleacă de la Poli?**". Sunt tentat să cred că... destui. Urai şi Pelici au fost şi ei săptămâna trecută la o... taină, la "Conti", cu Mihăilescu şi Irimescu, craiovenii din Valea Roşie! Urai chiar a semnat un precontract cu Electroputere. Clauza însă era ca oltenii lui Bondrea să promoveze! N-a fost să fie! Dar se pare că Urai va trece peste Craiova spre... Constanţa! Farul e aprins! Moroşanu, Bealcu şi George Radu au fost puşi pe liber! Moroşanu şi Bealcu au fost, de fapt,... liberi de la început. Aşa cum şi Kovacs şi-a luat liber de vreo două luni. Liber ca să plece la CSMR! Partea dreaptă a fost eliberată de Vali Ciucur, aşa că drumul e... liber!

ION GOLUMBU

RENEGAŢII

PAG 7

DAN FIRIŢEANU:

"Perioada de la Poli a fost o experienţă cu care sper să nu mă mai întâlnesc"

GHIŢĂ CHIMIUC:

"Petre Narcis le-a stricat la mulţi socotelile"

NOU!
■MAGNET■
oferă câte un CADOU
fiecărui client care cumpără un produs electrocasnic
TEFAL SAU Rowenta
MAGAZINUL DE ELECTROCASNICE Str. Ungureanu nr. 17 (vizavi de Clinicile Noi) Tel. 056-191.005

AM URMĂRIT PENTRU DUMNEAVOASTRĂ

BARAJUL PENTRU PROMOVAREA ÎN DIVIZIA B

IND. SÂRMEI C. TURZII - DROBETA TURNU-SEVERIN 6-7 (2-2, 2-0)

Stadion UTA, teren foarte bun, timp frumos, spectatori 2.000
Arbitri: C. Zotta - T. Constantinescu, N. Sterea (toţi din Bucureşti)
Observatori: Ioan Igna (Timişoara), Romeo Stâncăn (Bucureşti)
Cartonaşe galbene: Gatea, Bratu, L. Rusu, Foro, Grozav - Şola, R. Jurcă.
Cartonaş roşu: Mucea (min. 74, C.T.)
IND. SÂRMEI: Ceclan - L. Rus - Keresztes, Roşu (cpt), Gatea - Foro, DÂMBEAN, Kiss, Mucea - MĂŢIU (58, Marina, 93, Grozav), BRATU.
Antrenor: Radu Nicu. Pe bancă: Grama, Nicola.
FC DROBETA: Aniţa - Cita (46, Dascălu) - OPRIŢA, R. JURCĂ (cpt), Luncan - Paicu, TAMEŞ, Şola, Scânteie (100, Bălan) - Marian (53, Boboescu), Ionel.
Antrenor: Florin Cioroianu. Pe bancă: Enache.
Au marcat: ROŞU (min. 9), din lovitură de la 11 metri, la un henţ în careu al lui Cita; BRATU (min. 15), cu un şut sub bară din unghi, după ce i-a driblat pe Şola şi Cita; TAMEŞ (min. 60), cu un şut din careu, după o acţiune personală; L. RUS (min. 61), autogol, la un şut al lui Paicu, scăpat singur, respins iniţial de Ceclan.
Jucătorul meciului: TAMEŞ.

● În prima parte a meciului a dominat Câmpia Turzii, care a marcat rapid două goluri în primele cincisprezece minute, pe fondul unor greșeli ale defensivei severinene. ● Repriza a doua a fost dominată clar de olteni, care au reușit o egalare in extremis și au ratat chiar victoria în min. 87, când Jurcă a trimis mingea, cu capul, în bară!

Au urmat loviturile de departajare. Au transformat: Dâmbean, Keresztes, Foro, Bratu, respectiv Tameș, Ionel, Oprița, Boboescu, Șola.

Au ratat: Roșu, Kiss - Bălan.

FLORIN CIOROIANU (antrenor Tr. Severin): **"Am avut un început de partidă dezastruos, dar ne-am revenit după pauză. Mă bucur pentru reușita acestor tineri în fața unei echipe mult mai mature și mai galonate. Jucătorii noștri au fost neașteptat de buni în loviturile de departajare".**

O.P.

CULESE DIN CULISE

● La partidă au asistat **PETRE MEHEDINȚU și ADRIAN MANEA.**

● Cele două echipe au fost susținute frenetic de galerii pătimașe. Spectacolul tifosilor a fost completat și de o a... treia grupare! Și cei de la "Red Fighters" și-au făcut simțită prezența!

● În echipa olteană a evoluat și un ex-arădean, **Radu Jurcă.** Cu mult succes, el jucând pe un post inedit pentru el, acela de stoper la marcaj.

● Unul din observatorii partidei, **Romeo Stâncan,** a venit de joi la Arad, pentru a... verifica stadionul UTA (sic!).

OVIDIU PĂCURARIU

PLICUL CU SURPRIZE

■ **BOGDANOV MIKI - REȘIȚA**: **"Aș dori să-i felicit din toată inima pe acești minunați băieți de la Metalul, care ne-au adus atâtea bucurii în trecutul campionat. Ei sunt acum mândria Banatului"... "Chiar dacă în această vară, din păcate, ne vor pleca doi sau trei jucători, sunt sigur că avem tineri foarte talentați, care abia așteaptă să prindă echipa mare"... "Poate la anul prindem chiar și o cupă europeană"**. Mă alătur dvs. la felicitările adresate celor de la CSM pentru comportarea din sezonul recent încheiat. Despre cupele europene însă, cred că va fi foarte greu, acest an fiind ultimul, cum probabil ați aflat deja, în care România va alinia două echipa la startul Cupei UEFA. Din cauza slabelor evoluții din ultimii ani, Federația va putea înscrie, din sezonul 1999, o singură echipă.

■ **BEATRICE POPA - TIMIȘOARA**: În urmă cu câtiva ani, când săptămânalul nostru se numea SPORT VEST, exista și o rubrică dedicată Formulei 1. Deoarece ne scrieți că pe lângă faptul că sunteți o mare polistă, sunteți și o admiratoare înfocată a pilotului italian **Giancarlo Fisichella** și nu ați reușit să obțineți mai multe amănunte despre el, de la alte publicații la care ați apelat, încerc să vă ofer eu câteva. S-a născut la Roma, la 14 ianuarie 1973. Are 172 cm și 70 de kilograme. Momentan trăiește la Monte Carlo, ca dealtfel majoritatea piloților din Formula 1. Este necăsătorit, îi place foarte mult pizza și, ca orice italian care se respectă, este nebun după fotbal.

■ **CRISTIAN BUZDUCEANU - HUNEDOARA**: Îți prezint câteva dintre adresele solicitate: ARSENAL - Arsenal Stadium, Highbury, London N5 1BU; CHELSEA - Stamford Bridge, London SW6 1HS; LIVERPOOL - Anfield Road, Liverpool L4 0TH; JUVENTUS - Piazza Crimea 710131 Torino; INTER - Piazza Duse 120122 Milano; AC MILAN - Via Turati 320121 Milano. Din proprie experiență, îți mărturisesc că cluburile italiene, de cele mai multe ori, răspund la scrisorile sosite de la simpatizanți. (În comparație cu cele de la noi, în care în 99 la sută din cazuri, cu siguranță nu vei primi nici un răspuns.)

■ **FLORIN MATEI - OȚELU ROȘU**: Chiar dacă datele pe care le dețin nu sunt de ultimă oră, pot să-ți ofer un clasament al statelor europene după numărul de fotbaliști legitimați: 1. Germania - 5.400.000; 2. Anglia - 3.800.000; 3. Italia - 2.800.000; 4. Franța - 1.700.000. În România există aproximativ 120.000 de jucători legitimați.

IVAN DE LA PANĂ

P.S. Aștept scrisorile dvs. la C.P. 490, O.P. 3, TIMIȘOARA 1900.

CAMERA ASCUNSĂ A LUI FOTOFUCHS

Peste ani şi ani, pe mine mă vor sprijini mereu toţi cei din jurul meu...

FOARTE POPULARUL VIOREL BOIŢ - UN CONDUCĂTOR PENTRU POLI; PESTE VEACURI

Declaraţia săptămânii

Întrebat dacă e posibil ca Ioan Sdrobiş să fie numit antrenor la Poli, EMERIC DEMBROVSCHI a precizat: *"**Dacă vine Sdrobiş la Timişoara, eu îmi vând casa şi plec din oraş!**"*

ÎNTREBAREA CARE VINE MARŢI:

Până când se vor amesteca sindicatele în fotbalul profesionist?

(Miheţ şi cu trupa lui / Noul Cosma-l anului?)

REPLAY

■ **"Pe vremea când a fost președinte al Politehnicii Timișoara, Viorel Boiț reușise, până la retrogradare, să mențină clubul alb-violet pe linia de plutire, era în permanență criticat și lovit de presa timișoreană și de mulți "binevoitori". Numai că, după ce n-a mai fost, s-a văzut cât de mult conta Boit pentru Politehnica. Din acest motiv, există astăzi voci care îl doresc înapoi. Deocamdată, Viorel Boiț nu a comentat în nici un fel aceste supoziții, dar este foarte posibil ca revenirea să se înfăptuiască"**. Am redat un pasaj din materialul intitulat "Viorel Boiț s-a bucurat enorm", apărut în Gazeta sporturilor de luni 25 mai sub semnătura lui Răzvan Toma. Ceea ce ați citit mai sus este denumit de unii "articol comandat". Nu știm dacă articolul a fost comandat sau Toma s-a gândit că este momentul să-l (re)propulseze pe Viorel Boiț în organigrama clubului. De altfel, nici n-are prea mare importanță acest lucru. Cert este că, la ora redactării rândurilor citate, nu se știa ce modificări se vor face în cadrul clubului, abia la câteva zeci de ore de la finalul campionatului (fie vorba între noi, o grabă pe care o considerăm de bun augur, având în vedere pierderea întregii veri a anului 1997 cu asemenea probleme). Că "unele voci" l-ar dori pe Boiț înapoi la club nu e o noutate și nici o surpriză, fiecare om având pe lumea asta prieteni și dușmani.

Chiar faptul că unul dintre cei doi reprezentanți ai membrilor fondatori în Consiliul de Administrație format din 5 persoane ar putea fi Viorel Boiț, confirmă "vocile". Numai că, pe lângă faptul că a păstrat echipa "pe linia de plutire", același fost președinte al FC Poli a adus clubul într-o stare jalnică în vara anului 1997, motiv pentru care a și fost schimbat din funcție. Ar fi de-a dreptul strigător la cer ca o persoană care și-a dovedit slabele capacități de manager până în 1997, să fie readusă la același club, în vara lui 1998, pe post de salvator al situației. Vrem să credem că cei care se ocupă de această problemă se vor gândi de mai multe ori înainte de a face acest pas, pentru că e mai bine să previi decât să vindeci. Și asta în ideea că unele boli sunt incurabile! Deci, atenție mărită, domnilor noi conducători din birourile instalate pe Bulevardul Ferdinand nr. 2!

■ Peste 8 zile se va da startul în Campionatul Mondial din Franța. Atmosfera din rândul tricolorilor este nici prea-prea, nici foarte-foarte. Pe unii îi preocupă noile locuri de muncă (Munteanu, Marinescu, Gabi Popescu), pe alții amplasamentul ferestrelor la noua vilă în care vor locui în însorita Grecie, în timp ce staff-ul de "sub Iordănescu" și-a primit, în sfârșit, primele pentru calificare. În domeniul financiar, ferefeul a mai făcut-o o dată, sfidând ca mai totdeauna, legile bunului simț. Pe scurt, este vorba de diurna acordată tricolorilor, pe timpul șederii lor în cantonamentele organizate ÎN ȚARĂ și care se ridică la drăgălașa sumă de 100 dolari pe cap de selecționat. Orice s-ar spune, suma este exagerată, chiar și în cazul în care tabăra de pregătire a tricolorilor ar fi fost în Elveția, așa cum ar fi vrut cel care, din vară, probabil, nu va mai fi general. Așadar, într-o țară în care salariul mediu LUNAR mai are până să atingă suta de dolari, iată că tricolorii bagă în buzunar zilnic câte un Thomas Jefferson, să aibe și ei de-o ciorbă, săracii! Dar poate că așa e normal (cât pot fi de normale lucrurile la noi în țară) și noi n-am aflat încă!

■ Miercuri, Pro Sport intitula comentariul campionatului european de tineret sub 21 de ani astfel: **"Ne-am dovedit din nou prea naivi pentru un război atât de mare!"**. Până una-alta, persoana întâi plural folosită de autor în acest titlu nu arată care NOI suntem prea naivi: "noi", jucătorii din naționala României, "noi", ziariștii, "noi", federalii sau poate "noi", guvernanții, care am aruncat miliarde de lei într-un turneu de care nu aveam nevoie de nici un fel. Pe de altă parte, oficialii români s-au gândit că e bine să critice sistemul de disputare al competiției, acum că echipa lor a ocupat ultimul loc, însă, înaintea începerii turneului, n-au zis nici pâs în legătură cu acest subiect. Deși memoria ar putea să-mi joace feste în acest moment, nu-mi amintesc o gazdă a unei competiții fotbalistice, fie ea de nivelul primelor reprezentative sau a selecționatelor "mai mici" să fi ocupat ultimul loc în competiția organizată de forul tutelar local. Până și Burkina Faso, recenta organizatore a Cupei Africii s-a cocoțat pe poziția a treia... Revenind la războiul pentru care "noi" suntem din nou prea naivi, înaintea competiției aceeași presă bucureșteană era poate prea optimistă în perspectiva meciului cu Olanda, numai că efectul pare a fi fost invers. Deci, mingea continuă să fie rotundă și pentru jucătorii sub 21 de ani, iar românii, care totuși au făcut un meci bun cu Olanda, au terminat competiția cu trei înfrângeri. Iar o grupă de 4 echipe, cu 3 jocuri, nu poate fi considerată mai bun sistem din moment ce indiferent de acesta, echipa nu câștigă. Lumea fotbalului românesc speră ca Pițurcă să-și scoată pârleala la "ăi mari"...

■ Dacă cei 23 de tricolori aleargă de zor pe stadioanele de pe la Brașov sau Săftica, cei rămași pe dinafara lotului își văd de treburile lor. "Nemții" Lupescu, Răducioiu și Vlădoiu au probleme mai mari sau mai mici în ceea ce privește echipele la care vor evolua. Cea mai simpatică situația pare că o are Jenică Vlădoiu, mai nou supărat pe cei de la Köln. **"Câștig pe sfert cât Toni Polster"**, se plânge atacantul lansat în Trivale, în Pro Sport-ul de miercuri. Cum amândoi au fost angajați să marcheze cât mai multe goluri pentru echipa lor, nu cred că ar fi lipsit de interes să spunem că, în ediția recent încheiată a primei ligi germane, austriacul a marcat 13 goluri, în timp ce Jean carpatinul a punctat exact de două ori. Deci, un simplu calcul matematic ne dezvăluie că Polster marchează de 6,5 ori mai mult decât Jenică. Așa că, din acest punct de vedere, argumentele fostului internațional român nu stau în picioare...

FAX

P.S. Aveți dreptate, domnule Alexis Komninos. Mea culpa!

FOTBAL vest
editat de
■ MAGNET ■
General manager
RICHARD ANDRESS
Str.Paris nr 2A Timişoara
Tel. 056 / 190.656
Fax 056 / 190.128
C.P. 490 O.P. 3 Timişoara
Ne puteti citi si pe INTERNET:
www.timisoara.com/soccer/fotbalvest
E-MAIL: Fotbalvest@csoft.dnttm.ro
Director onorific MARCEL TOLCEA
Director DUKI POPOVICI
Redactor şef SANDU USUSAN
Director economic LASZLO MOLNAR
Colectivul redactional:
MARIUS BREAZU, OVIDIU PĂCURARIU, PETRU FUCHS, MIHAI COMŞULEA, CORNEL BOCIORT, CĂLIN VEGHEŞ
Redactori editorialişti MIKI JUNEA, OSCAR MANTO
Ideolog RADU SUCIU
Redactori colaboratori:
ŞTEFAN MARTON, GHIŢĂ OCHIŞOR, HORAŢIU OLARIU, BORKO IORGOVAN, BRANKO VUIN, CIPRIAN URICAN, OVIDIU OLARIU, RENATO PITTINI, ALIN RADOVAN, MARIUS PANAITE, ALEXANDRU IZVERNARI, CIPRIAN TRANCĂ, VIOREL NICULA
Reporteri speciali NELU SERE, HORIA CIULEA
Tehnoredactare: CULTURAL srl
Tel. 056 - 12.43.61.
E-mail: office@csoft.dnttm.ro
TIPAR WEST TIPO INTERNATIONAL
Timişoara, tel. 123.907

ROSSO-NERI AU DEMONSTRAT CĂ SE POATE FACE PERFORMANŢĂ ŞI ÎN VEST

"Am găsit o echipă unită ca o familie. Mircea Chivu a avut marea calitate de-a selecționa, de-a pregăti și ține această formație ca o familie. Lucrurile au mers bine și la nivelul conducerii organizatorice, care a reușit să pună de acord cerințele obținerii de performanțe cu oferirea unor condiții foarte bune de lucru. Deci, într-un cuvânt, la toate nivelele, totul este în progres!" Acestea au fost cuvintele lui **Silviu Stănescu,**cel care a revenit pe banca tehnică a rosso-nerilor după 4 ani și oglindesc cât se poate de bine ceea ce s-a întâmplat la acest club în ultima perioadă.

În ianuarie 1995 regretatul **Mircea Chivu**, cel care a jucat 10 ani pentru CSMR, s-a reîntors la gruparea din Valea Domanului, găsind **"o echipă blazată și descurajată "**. Acesta și-a suflecat mânecile și a început o muncă asiduă, continuată apoi și de **Victor Roşca**, antrenorul principal cu care s-a izbutit promovarea în primul eșalon.

În vara trecută a plecat golgeterul **Marinescu,** sosind în schimb **Stoica**, **Jilavu**, **Bica**, **Bălean**,dar în special **Dorel Mutică**, jucătorul care a avut un aport considerabil pe parcursul sezonului 1997-98. Iar locul tehnicianului **Roşca** a fost luat de **Ioan Sdrobiş**, cel care asigura pe toată lumea că **"pentru un contract de un milion sau unul de sute de milioane"** antrenează la fel!

Joska Szijj n-a prea avut momente de respiro în ultimii 5 ani...

Cu toate acestea nici unul din cei 10.000 de reșițeni, care au sărbătorit în stil sud-american promovarea, în seara de 14 iunie, în frunte cu primarul **Mircea Popa** și prefectul **Iosif Hilofsky**, nu se gândeau că idolii lor vor parcurge un sezon atât de bun.

REŞIŢENII AU FOST ÎNSĂ REPEDE CONŞTIENŢI DE VALOAREA LOR

Deși în lotul care s-a aliniat la startul ediției a 80-a de campionat n-au figurat decât 10 jucători care mai evoluaseră pe prima scenă, debutul a fost promițător: 2-0 cu Petrolul, la 2 august '97, primul gol al sezonului fiind marcat de **Sansiro Ciocoi.**

După doar 5 runde, fundașul golgeter **Petre Panescu**, cel care avea să semneze ultima realizare a acestui campionat (al 55-lea gol, record în Divizia A), la 2 mai '98, cu Chindia Târgoviște, a avut curajul să declare: **"CSM Reșița este mai valoroasă decât 10 dintre primele echipe din prima ligă!"**, iar vicepreședintele **Luci Voinescu** era de părere că **"CSM Reșița n-a avut o asemenea echipă de vreo 20 de ani!"**.

Afirmații care s-au dovedit mai târziu cât se poate de reale, roș-negrii aflându-se tot timpul în prima jumătate a clasamentului, reușind meciuri foarte bune, chiar spectaculoase.

PLECAREA LUI SDROBIŞ N-A AVUT URMĂRI GRAVE

După ce în iarnă, în cantonamentul de la Herculane, **Ioan Sdrobiş** declara cu tărie că **"Trebuie să ne păstrăm echipa. Dacă nu pleacă nimeni, la anul veți vedea cu adevărat cine este CSM Reșița"**, tocmai el, antrenorul, a șters-o într-o noapte, cu puține ore înaintea reluării sezonului de primăvară! Poate cel mai bine l-a caracterizat președintele **Marius Popescu**: **"Aș putea spune că omul ăsta are 1001 de fețe!"**

Deși grav bolnav, **Mircea Chivu** a făcut un gest de mare noblețe, fiind de acord să conducă echipa în dificila confruntare cu Gloria Bistrița. Din păcate pentru el și pentru fotbalul reșițean, a fost și ultimul său meci, inima încetându-i să mai bată în seara zilei de 31 martie. El, **Mircea Chivu**, nu va fi uitat însă niciodată, stadionul din Valea Domanului purtându-i de acum numele.

Cristi Chivu, un debut fulminant pe scena primei divizii

Mai mult, fiul său **Cristi Chivu** va avea cu siguranță un viitor strălucit pe dreptunghiul verde, el debutând pe prima scenă la 30 august 1997, la ora 19 și 11 minute, adică în minutul 86 al jocului cu "U" Cluj, la nici 17 ani înlocuindu-l atunci pe căpitanul **Leontin Doană**. Așa după cum am precizat, în ultima parte a campionatului, una foarte dificilă, cu o sumedenie de etape intermediare, CSM Reșița a fost condusă de profesorul **Silviu Stănescu.** Deși rosso-neri au făcut minus 6 la adevăr sub bagheta acestuia, nu trebuie omis faptul că a apărut și uzura, tot greul campionatului fiind dus de vreo 13-14 jucători.

DIN TOAMNĂ VA FI ŞI MAI DIFICIL

Se spune că este mult mai ușor să ajungi sus decât să te menții acolo. Iar CSM Reșița trebuie să confirme prestațiile bune avute în campionatul recent încheiat. Președintele **Marius Popescu** a promis că lotul va fi întărit cu câțiva jucători de valoare, care să acopere unele posturi deficitare.

Să vedem însă cum se va încheia "lupta" cu grupările mai puternice din primul eșalon, Steaua, Rapid, Universitatea Craiova, care au pus mai de mult ochii pe unii jucători din Valea Domanului. Ciucur și Chivu au plecat. Mai urmează și alții? Deși vine vara și se apropie canicula, sperăm ca "Metalul" să nu se topească... Ar fi mare păcat...

SANDU USUSAN

INEPUIZABILII CIUCUR ŞI SZIJJ!

În ediția 1997-'98, în formația CSMR-ului au evoluat 24 de jucători, 13 dintre aceștia având peste 20 de prezențe! Doar doi însă, **Vali Ciucur** și **Joska Szijj**, au pășit pe gazon în fiecare etapă. De altfel, **Szijj** a îmbrăcat tricoul roș-negru în 161 de partide, din totalul de 170, care au avut loc în ultimele 5 campionate, înscriind în acest interval 43 de goluri! **Ciucur** a jucat și el 100 de meciuri, din totalul de 102, desfășurate în ultimele 3 ediții!

Jucătorul	Prezențe	Goluri	Cart. galbene	Cart. roșii
Claudiu Balaci	29	4	5	1
Mircea Bătrânu	28	1	5	-
Valentin Boșca	30	1	3	-
Sevastian Bica	9	-	-	-
Florin Căprariu	31	-	4	-
Sansiro Ciocoi	32	9	8	-
Valentin Ciucur	34	1	3	-
Cristian Chivu	23	2	5	-
Constantin Cojocaru	6	-	-	-
Cristian Combei	2	-	1	-
Felix Dincă	18	-	3	1
Lucian Dobre	6	-	-	-
Leontin Doană	32	9	4	-
Ion Ibric	21	2	5	-
Daniel Jilavu	17	2	2	-
Dorel Mutică	32	6	6	-
Petre Panescu	14	2	3	1
Adrian Păuna	2	-	-	-
Gabriel Perșa	25	4	1	-
Gheorghe Popa	5	-	-	-
Rocco Sandu	26	1	3	-
Claudiu Stoica	7	-	1	-
Josif Szijj	34	11	2	-
Emil Trăistaru	1	-	-	-

CEL MAI BUN BILANŢ EXTERN!

În cele 17 deplasări din ediția 1997-'98, băieții din Valea Domanului au obținut două victorii, 1-0 cu FCM Bacău și 4-1 cu Sportul Studențesc și 4 remize, 1-1 la Constanța, 1-1 la Craiova, 1-1 la Dinamo și tot 1-1 la Petroșani. Este cel mai bun bilanț extern din 1972 încoace, pe scena primei divizii. Dar iată liniile de clasament ale metalurgiștilor, în confruntările de afară, în cele 8 ediții disputate în Divizia A, în ultimul sfert de veac.

1972-73	(loc 14)	15	0	5	10	5-26
1973-74	(loc 9)	17	0	6	11	12-28
1974-75	(loc 6)	17	1	3	13	18-36
1975-76	(loc 8)	17	2	2	13	10-45
1976-77	(loc 13)	17	1	3	13	11-40
1977-78	(loc 18)	17	0	1	16	4-43
1992-93	(loc 18)	17	0	0	17	6-53
1997-98	(loc 7)	17	2	4	11	17-32

Iată și celelalte rezultate obținute de reșițeni în deplasare în acest campionat: 1-4 cu Gloria Bistrița; 1-5 cu Steaua; 1-3 cu Oțelul; 0-1 cu Ceahlăul; 1-2 cu Chindia; 1-2 cu Petrolul; 1-3 cu "U" Cluj; 0-2 cu F.C. Național; 1-2 cu Foresta; 0-1 cu Rapid; 1-2 cu F.C. Argeș.

ÎN VALEA DOMANULUI AU TRIUMFAT DOAR PRIMELE DOUĂ CLASATE

CSM Reșița se poate lăuda cu cea mai mare medie de spectatori (11.114) în acest campionat! Cei care au luat cu asalt arena amplasată în Valea Domanului n-au avut ce regreta, favoriții lor obținând victoria în 13 partide: 2-0 cu Petrolul; 2-1 cu Sportul; 2-0 cu "U" Cluj; 4-1 cu Jiul; 1-0 cu F.C. Național; 2-0 cu Foresta; 2-1 cu F.C. Argeș; 2-1 cu Farul; 3-1 cu Gloria Bistrița; 3-0 cu Oțelul; 5-1 cu Ceahlăul; 2-1 cu Universitatea Craiova; 6-1 cu Chindia.

F.C.M. Bacău (scor 1-1) și Dinamo (scor 0-0) au obținut remize, iar primele două clasate, Steaua și Rapid, s-au impus cu 2-0, respectiv 6-1.

Așadar, linia de clasament, acasă, arată astfel:

17 13 2 2 38-17

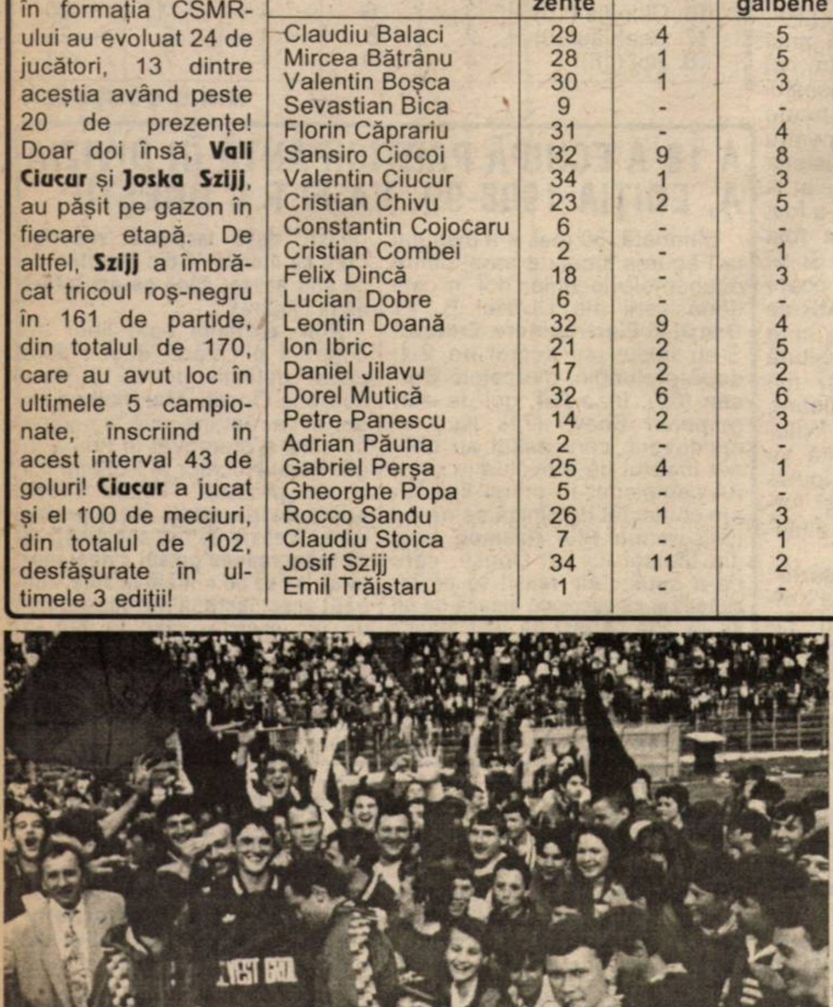

După căderea cortinei, fanii și-au asaltat idolii...

Vali Boşca - the best

GRAŢIE UNUI RETUR FOARTE BUN, BOŞCA ÎL DEVANSEAZĂ PE CIOCOI!

În iarnă (după 20 de etape), liderul topului alcătuit pe baza mediei notelor obținute a fost **Sansiro Ciocoi**, cu 6.65, pe locul doi fiind clasat goalkeeper-ul **Vali Boşca**, media totalizată fiind 6,62. Lucrurile s-au schimbat însă după minireturul din primăvară. La cei 34 de ani, împliniți la 29 februarie, **Boşca** a avut un sezon excelent, în primăvară fiind notat doar o singură dată sub 6 (5,5 în partida cu Steaua), el reușind să marcheze și un gol, din penalty, în întâlnirea cu Ceahlăul Piatra Neamț!

Iată însă cum se prezintă topul rosso-nerilor, fiind luați în evidență doar jucătorii care au fost notați în cel puțin 17 meciuri.

1	Valentin BOȘCA	6.55
2	Dorel MUTICĂ	6.48
3	Leontin DOANĂ	6.43
4	Cristian CHIVU	6.40
5	Valentin CIUCUR	6.35
6	Mircea BĂTRÂNU	6.21
7	Sansiro CIOCOI	6.15
8	Rocco SANDU	6.10
9	Gabriel PERȘA	6.00
10	Joska SZIJJ	5.95
11	Florin CĂPRARIU	5.93
12	Claudiu BALACI	5.89
13	Ion IBRIC	5.80

Dialoguri inerente

MARIUS POPESCU

"NE AȘTEAPTĂ UN CAMPIONAT MULT MAI GREU, DEOARECE ADVERSARII NE VOR TRATA CU ALȚI OCHI"

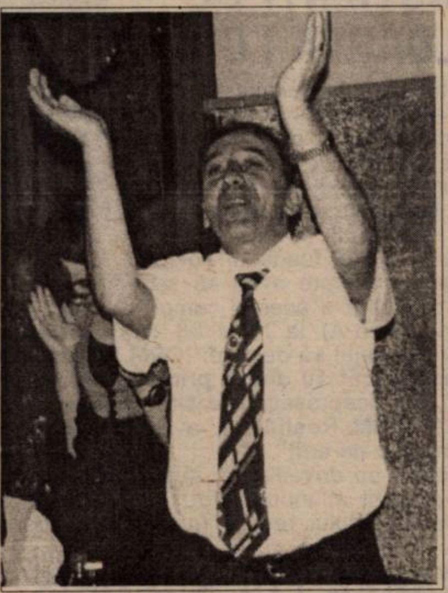

Rep: **Se împlinesc doi ani de când după un meci pierdut acasă cu Jiul ați spus: "La anu' ne batem pentru promovare!" Acum un an, când Electro părea desprinsă în fruntea clasamentului, ați spus cu tărie: "Tot noi promovăm!" În prima divizie, înaintea meciurilor mai mereu ghiceați rezultatul final. Acestea m-au făcut să vă aseamăn cu Nostradamus. De unde aceste premoniții?**

M.P.: Este vorba în primul rând de mentalitatea de învingător. Și apoi am crezut întotdeauna că această echipă a CSMR-ului poate obține rezultate foarte bune. Dar să știți că multe din pronosticuri nu mi-au ieșit!

Rep: **Ați prevăzut acest loc 7 pe care a terminat echipa?**

M.P.: Nu. Sincer, nu! Am spus înaintea campionatului că ne-am propus ca obiectiv clasarea deasupra locului 12. Pentru că era normal să fim modești, așa cum îi stă bine unei echipe nou promovate. Asta nu înseamnă că n-am avut încredere în forțele echipei, credeam într-o clasare cu câteva locuri mai sus... Dar să ne situăm pe locul 7, sincer să fiu n-am crezut. Dacă afirmam asta lumea m-ar fi considerat farseur!

Rep: **Vine noul campionat. Ce "vede" urmașul lui Nostradamus?**

M.P.: Va fi un campionat mult mai greu din toate punctele de vedere. Suntem acum o echipă care este deja cunoscută și adversarii ne vor trata cu alți ochi. Va fi greu și din punctul de vedere al faptului că a plecat un jucător de bază, și mă refer la Mutică, dar noi vom aduce doi - trei jucători care vor astupa golurile lăsate de eventualele plecări. Vă pot spune că până astăzi (n.r. vineri 29.05.98) nu am perfectat nici un transfer, de la club spre alt club și invers. Cu toate că pot considera ca rezolvată în proporție de 90 la sută venirea lui Huza de la Jiul Petroșani ca și a portarului Rahoveanu de la Vega Deva. Vom mai face și un alt transfer, rezolvat cam 70 - 80 la sută, rămâne să-l finalizez.

Rep: **Despre cine este vorba?**

M.P.: Momentan nu pot să spun. Alături de acesta, cu un nume consacrat va apare poate încă un jucător, mai puțin cunoscut. Nu vreau să-i dau publicității, fiind vorba de o strategie.

Rep: **Ce ne puteți spune de plecări?**

M.P.: Acuma se pune problema plecării a unuia sau chiar doi jucători. Însă nimeni nu ne poate forța mâna pentru aceasta. Dar ar fi imperios necesar ca un jucător să primească așa numita carte verde să evolueze la altă echipă.

Rep: **Chivu sau Ciucur?**

M.P.: Nu se știe despre cine este vorba! S-ar putea să fie vorba chiar despre altcineva! Deocamdată, azi nu vă pot da numele. Suntem încă la faza de discuții și doar Consiliul de Administrație din care conducătorii celor două mari uzine CSR și UCMR, domnul ministru Sorin Frunzăverde și președintele consiliului județean, domnul Ilie Mustăcilă, au un cuvânt decisiv. La ei se adaugă bineînțeles și hotărârea liderului de sindicat, Iancu Muhu. După ce se va ajunge la un acord voi da publicității...

Rep: **Când?**

M.P.: Pe miercuri sau joi (3-4 iunie), eu neplecând cu băieții la mare. S-ar putea în final să nu plece niciunul!

Rep: **Anul trecut pe Luci Marinescu s-au luat cam 20.000 de dolari. Azi el e vândut pe o sumă de 1.5 milioane. De 75 de ori mai mult!**

M.P.: Ați atins un punct sensibil. Vedeți, noi avem jucători aproape de terminarea contractului. Anul trecut nu-l puteam da pe Luci fiindcă eram în lupta pentru promovare. Am preferat atunci, în iarnă, să pierdem, mulți bani fiindcă jucătorul considerat numărul unu al Reșiței era absolut necesar pentru atingerea obiectivului. Cu toate că în retur el n-a mai fost acela la care ne-am așteptat, după evoluția fulminantă din tur.

Rep: **Învățătura din cazul lui Marinescu va făcut să semnați repede o prelungire de contract cu Ciucur?**

M.P.; Bineînțeles! Era normal să-mi protejez clubul și jucătorul.

Rep: **Aveți jucători la final de contract. Cum ar fi Claudiu Balaci, Cojocaru, Perșa, Dincă...**

M.P.: Sunt câțiva, dar consider că problema lotului revine în exclusivitate antrenorului. El hotărăște dacă mai negociem contractele cu unii din ei sau nu. S-a discutat cu ei și astăzi încă nu se pune problema plecării a nici unuia dintre ei.

Rep: **Cam multe "necunoscute" în discuția de azi cu dumneavoastră. Alături de domnul profesor Silviu Stănescu va fi adus cineva sau rămâne Ilieș?**

M.P.: Ilieș rămâne antrenor secund, care se ocupă cu portarii. Este necesar să aducem încă un antrenor calificat, de valoare, care să-l ajute pe dl. Stănescu.

Rep: **Să acopere golul lăsat de Mircea Chivu...**

M.P.: Golul lăsat de Mircea Chivu nu va putea fi înlocuit de nimeni, niciodată! Mircea Chivu nu va putea fi înlocuit niciodată, nici ca antrenor, nici ca și caracter, nici ca... din toate punctele de vedere. Problema aducerii unui secund îmi aparține, doar ca discuții cu acesta, alegerea lui aparține în totalitate profesorului Stănescu, care s-a și orientat spre două nume.

Rep: **Care nu le puteți da astăzi publicității!**

M.P.: Exact! Totuși cu unul am avut azi o discuție telefonică.

Rep: **Altă necunoscută! În altă ordine de idei, cum se recepționează la club "bombele" din mass - media. iovan, Belodedici, Balint, Ciucur și Chivu ba la Steaua, ba la Craiova, fabrici de margarină, etc. etc.?**

M.P.: Eu plec de la premiza că fiecare ziar aruncă niște "bombe" pentru a-și mări tirajul. Nu e prima și nici ultima oară că se dau vești ce nu se confirmă. Vă spun sincer că mă apucă râsul! Dar nu vreau să am conflicte cu ziariștii. Ei scriu, noi citim și ne vedem de teaba noastră și când finalizăm o chestie o dăm publicității.

Rep: **Urmează o perioadă dificilă pentru un președinte de club. Ce veți face până-n 25 iulie?**

M.P.: Sper să rezolv problemele mai repede. Nu 100 la sută, dar în proporție de 90 la sută vreau să finalizez problemele de pregătiri, contracte și altele până la terminarea cantonamentului de la Băile Herculane. Să nu mai alerg după bani, după jucători așa cum am făcut în alți ani, când am alergat cu sufletul la gură până în ultima zi a perioadei de transferări. Să putem pleca liniștiți cu meciurile amicale, cu un lot definitivat. Și atunci nu aș avea decât preocuparea asigurării pe cale administrativă a unei bune pregătiri pentru acest campionat.

Rep: **Care este programul echipei?**

M.P.: Din întâi iunie vom fi la mare, la stațiunea Jupiter, unde von sta doar opt zile. La revenirea la Reșița, funcție de ce va decide antrenorul, vom da liber una sau două zile, ca apoi să urcăm la Băile Herculane. Aici se va sta 12 - 14 zile, unde avem create niște facilități de către niște domni foarte bine intenționați.

Rep: **Cum priviți campionatul următor?**

M.P.: Se vehiculează ideea desfințării campionatului de tineret. În 3 iulie vom avea o ședință extraordinară la LPF, unde spre deosebire de anul tercut, când am fost printre cei 4 care au votat contra acestui campionat, acum voi fi foarte vehement și insistent pentru menținerea actualului sistem. Campionatul recent încheiat a confirmat faptul că, deși n-a fost prea băgat în seamă, a fost benefic tuturor echipelor. Și ce confirmare mai elocventă poate fi decât saltul făcut la CSMR de niște jucători de la tineret, care iată evoluează cu dezinvoltură la prima echipă. Și aici mă refer la Cristi Chivu, Dobre, Păuna, Pițurnea, Benga. Datorită acestor jucători Reșița va avea pe viitor o echipă foarte tânără, foarte frumoasă și formată din băieți în mare majoritate localnici.

Rep: **O interbare "șopârlă" de final. Se va lăsa "uns" olteanul Marius Popescu cu margarină Wiesana pentru a-l da la schimb pe Vali Ciucur? La una din televiziuni s-a anunțat că magnatul Popeci va deschide la Reșița o filială a fabricii de margarină... Pentru Ciucur și... Chivu!**

M.P.: E perioada discuțiilor și nu e nici un secret că unii din jucătorii noștri sunt solicitați de echipe de top din România, printre care Steaua, FC. Național, Rapid, Dinamo, U. Craiova, echipe cu nume, atât în țară cât și afară. Ne mândrim cu acest lucru. Noi nu facem decât o politică bună pentru club și lucrăm și hotărâm în colectiv. Când zic colectiv mă gândesc numai la cei care srijină substanțial acest club și toți sunt de o probitate morală deosebită.

PETRU FUCHS

GLASUL CIFRELOR

Meciurile au invariabil (cel puţin) 90 de minute şi uneori şi penaltyuri...

Liga norocoșilor

Dacă într-o ediție din luna februarie a "Fotbal vest"-ului vă prezentam ierarhia "Ligii Norocoșilor" după disputarea primelor 20 de etape ale Diviziei A sezonul '97 - '98, astăzi această inedită ierarhie este alcătuită pentru întreg campionatul și are la cei doi poli ai săi campioana en-titre Steaua, respectiv "lanterna roșie" Jiul. Veți spune, în acest caz, că statistica noastră n-are o asemenea relevanță... Cum ar fi putut militarii să fie cei mai norocoși în campionatul recent încheiat, iar foarte modeștii mineri, cei mai ghinioniști? Și totuși...

Pentru stabilirea clasamentului "Ligii Norocoșilor", am acordat câte 3 puncte pentru fiecare gol marcat în ultimele 5 minute de joc, scăzând același punctaj pentru fiecare gol primit în aceleași ultime 5 minute, respectiv am acordat câte două puncte pentru fiecare penalty marcat, scăzând tot câte două puncte pentru golurile încasate din penalty.

Înainte de a lectura ierarhia alcătuită de noi, câteva considerații. În cele 14 etape ale sezonului de primăvară, în 38 de partide s-a înscris în ultimele 300 de secunde de joc, în doar 11 cazuri eroii fiind însă oaspeții. De departe cea mai importantă reușită pe final a fost cea a Stelei în Giulești, în derbyul lor pentru titlu din runda a 27-a, jucat pe 1 aprilie. Atunci, ex-băcăuanul Cristian Ciocoiu i-a păcălit pe rapidiști cu un gol egalizator marcat în minutul 89, pe care Bogdan Lobonț, goal-keeperul gazdelor, nu-l va uita probabil niciodată. Pentru că un 1-0 și toate cele 3 puncte pentru Rapid ar fi însemnat la finele stagiunii 80 de puncte în contul vișiniilor și doar 79 în fieful din Ghencea, ceea ce ar fi adus mult doritul titlu sub Podul Grant. Steaua a mai egalat pe final și în cartierul vecin, în Regie, fapt izbutit și de Rapid, dar fără folos, în ultima rundă, în Bănie, după ce trupa lui Lucescu obținuse toate cele 3 puncte tot pe final la FC Național.

Cât despre reșițeni, aceștia au marcat 4 goluri pe final în miniretur, primind unul singur, cel al eșecului la Pitești. Ca o curiozitate, Joska Szijj a fost primul jucător care în ultima ediție a Diviziei A a înscris un gol pe final de meci Oțelului Galați, în minutul 87 al partidei televizate de la Reșița, din runda a 25-a.

În privința penaltyurilor, aproape trei sferturi din totalul de 136 de lovituri de pedeapsă acordate în '97 - '98 au fost transformate, cu procentaje de sută la sută lăudându-se Steaua, cu 9 goluri din 9 penaltyuri, FC Argeș (8/8), Chindia (4/4), Petrolul (3/3) și Jiul (1/1).

Dar iată clasamentul final al "Ligii Norocoșilor", cu mențiunea că între paranteze este menționat locul final al competitoarelor în sezonul încheiat acum o lună de zile, pe 2 mai.

	Goluri marcate târziu	Goluri primite târziu	Penalty înscrise	Penaty primite	"Noroc"
1. Steaua (1)	8	3	9	2	+29
2. Bistrița (11)	8	6	14	7	+20
3. Rapid (2)	9	4	4	4	+15
4-5. FC Argeș (3)	6	3	8	6	+13
FC Național (5)	6	5	6	1	+13
6. CSM Reșița (7)	6	3	5	4	+11
7. Craiova (8)	8	5	7	7	+9
8. Oțelul (4)	4	2	4	3	+8
9. Dinamo (6)	8	5	9	10	+7
10-11. Petrolul (14)	3	4	3	3	-3
Bacău (10)	3	4	5	5	-3
12. "U" Cluj (13)	3	4	5	7	-7
13. Foresta (15)	4	10	6	1	-8
14. Farul (12)	1	5	7	6	-10
15. Sportul (17)	8	7	2	11	-15
16. Chindia (16)	3	5	4	11	-20
17. Ceahlăul (9)	2	8	4	8	-26
18. Jiul (18)	4	11	1	7	-33

MIHAI ÇOMŞULEA

A 18-A ECHIPĂ PARTICIPANTĂ ÎN DIVIZIA A, EDIŢIA 1998-99, VA FI F.C.ONEŞTI!

Sâmbătă, 30 mai, s-a disputat la Făgăraș jocul de baraj dintre ocupantele locurilor doi în cele două serii ale Diviziei B, **FC Oneşti** și **Electroputere Craiova**. S-au impus cu scorul de 2-1, după prelungiri, marcatori: Bârsan (80), Iriza (94, gol de aur) respectiv Șoavă (71), jucătorii moldoveni, care astfel au obținut dreptul de-a evolua în viitorul campionat în prima ligă. L-am contactat duminică seara pe timișoreanul **Alin Artimon**, unul din titularii lui FC Onești, care ne-a spus: "**Am reuşit să ne încununăm cu succes o muncă de un an de zile. A fost de fapt munca unui întreg oraş, care e cât un cartier al Timişoarei. Mi-e foarte greu să vorbesc acum, la cald, pentru că sunt copleşit de primirea pe care ne-au făcut-o oamenii din Oneşti după această victorie. Cred că nici 10 % din locuitori n-au stat acasă, când ne-am întors de la Făgăraş.**"

Alin Artimon este liber de contract din vară, deși a fost cedat definitiv de CFR Timișoara la Onești. Mai mult ca sigur el va rămâne însă la echipa cu care a promovat în prima ligă. Fostul jucător al Politehnicii a mai precizat: "**Pentru Oneşti prima divizie este o mare provocare. Trebuie să fim conştienţi şi să luăm repede pulsul campionatului, ca să nu o luăm la vale. Am păţit acest lucru la Năvodari, într-un joc decisiv, când la 2-0 la pauză ne-am şi crezut promovaţi în Divizia A şi ne-am trezit învinşi. Nu ne putem permite astfel de lucruri în eşalonul de elită al fotbalului românesc.**"

ECHIPA LUI FLORIN HALAGIAN A CÂŞTIGAT O COMPETIŢIE CARE N-A AVUT NICI UN ROST

Joi, 28 mai, s-a încheiat Cupa Ligii, o competiție desfășurată într-un anonimat total. În penultimul act al întrecerii s-au înregistrat următoarele rezultate: **"U" Cluj - Steaua 1-1** și **6-4 după penalty-uri** și **FCM Bacău - Petrolul 0-0** și **4-3 după loviturile de departajare**. La ambele semifinale, la un loc, n-au asistat mai mult de 1.000 de spectatori!

Joia trecută, la București. pe arena "Rocar" (!), în finală **FCM Bacău** a dispus cu **3-2 (după prelungiri)** de **"U" Cluj**. Elevii antrenorului **Florin Halagian** au primit un trofeu făcut la comandă în Italia, în valoare de 2 milioane de lei. Clujenii în schimb s-au "scuturat" de 5 milioane de lei, cu care au fost amendați deoarece nu s-au prezentat la festivitatea de premiere, în semn de protest pentru unele decizii ale arbitrului **Constantin Zotta**, din confruntarea cu FCM Bacău!

"BĂTRÂNA DOAMNĂ" A ÎNTINERIT "11"-LE IDEAL AL VESTULUI!

Au mai rămas câteva zile până la startul turneului final al Campionatului Mondial, evenimentul cel mai așteptat de toți iubitorii fotbalului de pe planetă. Timp de mai bine de o lună (și mai ales după căderea cortinei întrecerii din Hexagon) se vor alcătui tot felul de clasamente, topuri și ierarhii. Dar cum fiecare competiție are vedetele sale, să vedem cum se prezintă echipa "Fotbal Vest", alcătuită pe baza mediei notelor acordate de redactorii și colaboratorii noștri. După cum se știe, această formație este aleasă din jucătorii echipelor din acest colț de țară, care activează în eșalonul al doilea al fotbalului românesc, care în ediția 1997-98 au fost UTA, Poli, UMT și Gloria Reșița.

Așa cum am procedat și în anii trecuți, au fost luați în calcul doar jucătorii care au avut cel puțin 17 prestații notate de oamenii noștri.

UN SEZON DEZASTRUOS ȘI IMPLICAȚIILE SALE

Grupările de care am pomenit mai sus au reușit mai degrabă să-și dezamăgească suporterii, decât să le ofere satisfacții. Gloria Reșița și UMT au retrogradat, Poli a scăpat de același deznodământ în ultima clipă, iar UTA a fost deținătoarea lanternei roșii peste iarnă, având totuși un retur mulțumitor.

În aceste condiții mediile obținute de cei care alcătuiesc "11-e" ideal sunt mai scăzute decât la finele sezoanelor 1995-96 și 1996-97, fiind prezenți pentru prima dată în echipa "Fotbal Vest" doi jucători cu o medie mai mică de 6! Să ne reamintim însă care au fost aleșii precedentelor două ediții.

Echipa "Fotbal vest" '95-'96

BOLDOR 6,41
G. RADU 6,44
DIACONESCU 6,16 LUCACI 6,28 DRONCA 6,42
DOANĂ 6,32
CIUCUR 6,21 STOICAN 6,40 MĂNĂILĂ 6,41
FOALE 6,21 PUȘCAȘ 6,33

Echipa "Fotbal vest" '96-'97

FRUNZĂ 6,50
M. BĂTRÂNU 6,29
DIACONESCU 6,18 R. SANDU 6,27 PANESCU 6,37
CHIȘ 6,21
CIUCUR 6,24 DOANĂ 6,62 MARINESCU 6,66
FOALE 6,06 SZIJJ 6,26.

PUTERNICA OFENSIVĂ A ARĂDENILOR

La finele primei părți a campionatului în "11-le" ideal au figurat 5 poliști și doar doi utiști. Acum rolurile s-au inversat, elevii antrenorului **Francisc Tisza** fiind majoritari. Iată însă cum a arătat cel mai bun team al turului:

FL. IANU 6,50
BEALCU 6,20
VARGA 6,56 PELICI 6,11 DECUSEARĂ 5,85
VELCEA 6,02
PLISCA 6,15 VLAICU 6,25 LACZKO 6,17
MARIȘ 6,10 IBRAHIM 6,20

Grație unui retur foarte bun, poate mult mai benefic din punct de vedere al rezultatelor, jocul nemulțumindu-i în câteva rânduri pe suporteri, "Bătrâna doamnă" are 6 reprezentanți în echipa "Fotbal vest". Normal, am zice noi, din moment ce alb-roșii au acumulat 32 de puncte în primăvară, doar cu 3 mai puțin decât promovata în divizia A, Olimpia Satu Mare!

VLAICU SALVEAZĂ ONOAREA ALB-VIOLEȚILOR

Când UTA a încheiat turul pe ultimul loc, cu doar 15 puncte și 4 victorii, cu 22 de goluri marcate și 32 încasate, s-a spus că mai rău de așa nu se poate. Greșit! Poli ne-a demonstrat că parcursul unui club poate fi mult mai catastrofal. În a doua parte a sezonului studenții au agonisit doar 11 puncte, cu 10 mai puține decât CFR Cluj, cu 5 mai puține decât Gloria Reșița și 3 decât UMT-ul!! Asta ca să nu mai pomenim de faptul că alb-violeții au marcat doar 8 goluri și au obținut doar două victorii! În aceste condiții nu trebuie să mire pe nimeni că Poli are un singur reprezentant în echipa "Fotbal vest", în persoana lui **Sorin Vlaicu**!

"TASSOTTI" SUPRAVIEȚUITORUL!

Emilian Diaconescu este singurul jucător care a fost prezent și în echipele ideale din '95-'96 și '96-'97.

Este adevărat că CSM Reșița a promovat în primul eșalon și astfel **Vali Ciucur** și **Leo Doană**, cu două nominalizări la activ, n-au mai făcut obiectul topului nostru.

Se mai impun și alte precizări. Unii jucători au evoluat pe parcursul sezonului pe mai multe posturi, fiind luat în considerare în general rolul interpretat cel mai des. Din păcate, unii fotbaliști care au avut un randament bun nu au intrat în calcul, ei nereușind să totalizeze numărul de meciuri necesar, cel puțin 17 notate. Este cazul arădenilor **Baicea, Almășan, Zaha, Găman**, a lui **Giurcă** de la Gloria Reșița, **Călin** (ex-Poli), **Ayeni** și **Ibrahim**, tot de la alb-violeți, a umetiștilor **Trandu** și **Luca.** După cum se poate observa, portarii lui Poli nu sunt clasați pe primele 3 locuri, motivul fiind același: nici unul n-a fost prezent pe gazon în 17 partide!

Și acum să trecem la obiect și să spunem câteva cuvinte despre cei 11 laureați.

ATILLA PAP (născut la 31 august 1972, 17 prezențe în acest campionat). Revenit în iarnă de la Unirea Alba Iulia, portarul alb-roșilor a avut prestații constant bune, exceptând jocul de la Craiova, în care a scos de 5 ori mingea din plasă. În 7 jocuri n-a primit nici un gol (cu Gloria, Unirea Dej, Motru, Dacia Pitești, Vega Deva, ARO și UMT).

EMILIAN DIACONESCU (născut la 16 aprilie 1970, 24 de jocuri în '97-'98). Și revenirea lui Diaconescu, de la Alba-Iulia, a fost de bun augur, experiența sa contribuind la bunul mers al lucrurilor la gruparea condusă de Francisc Tisza.

CONSTANTIN VARGA (născut la 18 septembrie, 1964, 30 de prezențe în acest campionat, 13 goluri marcate). "Piticu" și-au demonstrat încă o dată valoarea, fiind golgeterul alb-negrilor și totodată cel mai prolific jucător din vestul țării, el ratând și un penalty, în partida cu UTA. Cu 7 realizări în tur și 6 în primăvară, Varga a punctat singur de 13 ori, în timp ce golgeterii lui Poli, Ibrahim și Sasu, au marcat împreună 14 goluri!

SORIN BOTIȘ (născut la 14 aprilie 1978, 30 de jocuri disputate în această ediție, două goluri marcate). Un tânăr de mare perspectivă, cu evoluții încântătoare, în special în partea a doua a campionatului. A marcat și două goluri, ambele în poarta UMT-ului, cel realizat pe arena de la Pădurea Vede aducând și cele 3 puncte mult dorite.

GELU DECUSEARĂ (născut la 16 noiembrie 1968, 21 de prezențe în '97-'98, 5 goluri marcate). În pofida unei accidentări, care l-a ținut departe de gazon o bună bucată de vreme, Decuseară și-a păstrat locul în "11-le" ideal, marcând un gol în retur, în confruntarea de la Baia Mare.

FLORIN CHIȘ (născut la 6 aprilie 1969, 31 de meciuri disputate în ediția de campionat recent încheiată, două goluri marcate). Un om a cărui carieră de fotbalist se confundă cu clubul din Govândari, Chiș a demonstrat că poate evolua pe mai multe posturi, la fel de bine. Din păcate a fost și tristul episod din meciul cu Vega Deva, despre care am scris la timpul potrivit și nu mai revenim acum, un moment dificil în viața acestui jucător. Sperăm că Florin nu se va prăbuși odată cu această retrogradare a Gloriei.

ADRIAN BACIU (născut la 27 ianuarie 1978, 27 de jocuri în acest sezon, 4 goluri marcate). La doar 20 de ani, Baciu a disputat un campionat remarcabil, în special în partea a doua a sa. A punctat de 4 ori, de 3 ori în deplasare, la Timișoara (cu Poli), la Motru și la Deva.

SORIN VLAICU (născut la 3 iunie 1965, 28 de prezențe în acest campionat, două goluri marcate). Chiar dacă n-a făcut pregătirea centralizată, de la Semenic și Herculane, cu ceilalți coechipieri, având și o tentativă de-a juca la Universitatea Craiova, Sorin a demonstrat că și la aproape 33 de ani este greu de înlocuit în trupa alb-violeților. În finalul campionatului a avut câteva evoluții care ne-au amintit de perioada în care a fost ales jucătorul lunii în Divizia A, în ediția 1995-'96!

ARPAD LACZKO (născut la 14 iunie 1976, 31 de prezențe în acest campionat, două goluri marcate). După ce a fost curtat de mai multe divizionare A, în special de CSM Reșița, Laczko a avut prestații mai modeste spre finalul sezonului, el nereușind de altfel nici un gol în primăvară. Dar la 22 de ani timpul nu este pierdut...

CĂLIN MARIȘ (născut la 1 septembrie 1975, 28 de jocuri disputate în '97-'98, 10 goluri marcate). Atacantul UTA-ei și golgeterul formației și-a făcut datoria și în acest campionat. A reușit o dublă, în jocul cu UMT.

MARIUS PLISCA (născut la 8 august 1973, 26 de jocuri în acest sezon, 9 goluri marcate). Deși a absentat în primele 6 runde ale returului, fiind accidentat, Plisca a revenit în forță, înscriind 5 goluri în următoarele întâlniri, chiar o dublă în jocul cu FC Baia Mare.

Aceștia au fost laureații sezonului 1997-'98, cu mențiunea că această formație are o medie de vârstă de 26 de ani și 3 luni, una optimă pentru realizarea unor performanțe remarcabile pe plan fotbalistic.

Am renunțat în acest an la topul antrenorilor, deoarece s-au perindat prea mulți tehnicieni la aceste 4 echipe. Poli a fost condusă de **Victor Roșca, Aurel Șunda, Octavian Roșca** și **Dan Firițeanu**, Gloria de **Carol Oțil, Dan Firițeanu** și Adrian Coca, UTA a fost cârmuită de **Emerich Dembrovschi, Gavrilă Birău** și **Francisc Tisza**, iar UMT-ul de **Octavian Popescu, Remus Steap** și **Ghiță Chimiuc.**

Vom încheia cu precizarea că din toamnă în echipa "Fotbal vest" vor intra în calcul și jucătorii de la Corvinul Hunedoara și Vega Deva, o premieră în acest sens. Până atunci, vacanță plăcută tuturor!

SANDU USUSAN

ECHIPA FOTBAL vest 1997-98

portar
1 ATILLA PAP (UTA) 6,23
2. Florin Ianu (Gloria) 6,22
3. Dorin Chimiuc (UMT) . 6,17

libero
1. EMILIAN DIACONESCU (UTA) .. 6,14
2. Mihai Costescu (ex-Gloria) 6,00
3. George Radu (Poli) 5,78

"Piticu" din nou «numero uno»

fundaș dreapta
1. CONSTANTIN VARGA (UMT) 6,30
2. Marius Mogoșanu (UTA) . 5,70
3. Mihai Tuluc (Gloria) 5,62

stoper
1. SORIN BOTIȘ (UTA) . 6,15
2. Sorin Mihai (UMT) 5,95
3. David Radu (Gloria) 5,85

fundaș stânga
1. GELU DECUSEARĂ (Gloria) 5,78
2. Cristian Panin (UTA) 5,75
3. Adrian Stoicov (Poli) 5,52

mijlocaș central
1. FLORIN CHIȘ (Gloria) 5.93
2. Cristian Todea (UTA) .. 5.84
3. Valentin Velcea (Poli) .. 5.68

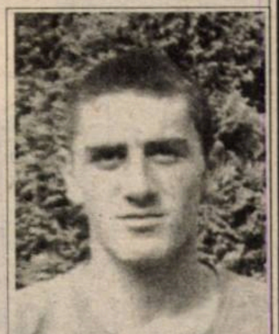

mijlocaș dreapta
1. ADRIAN BACIU (UTA) 6.08
2. Adrian Dacica (Gloria) . 5.95
3. Alin Paleacu (UMT) 5.58

mijlocaș coordonator
1. SORIN VLAICU (Poli) . 6.20
2. Vali Miculescu (Poli) .. 5.88
3. Gaia Beloia (Gloria) ....

mijlocaș stânga
1. ARPAD LACZKO (Gloria) 6.04
2. Marius Ciubăncan (UTA) .. 5.79
3. Ionel Bărbosu (UMT) 5.66

vârf dreapta
1. CĂLIN MARIȘ (UTA) .. 6.12
2. Petre Ploscariu (UMT) 5.75
3. Angelo Foale (Gloria) .. 5.61

vârf stânga
1. MARIUS PLISCA (UTA) 6.17
2. Narcis Petre (UMT) 5.64
3. Marius Sasu (Poli) 5.52

UTA LA ORA ADEVĂRULUI

MARIN LUPAȘ: “AM FOST CONVINS DE LA ÎNCEPUT CĂ UTA SE VA SALVA”

“SUNT SIGUR CĂ TISZA ESTE ANTRENORUL CARE VA ADUCE BUCURIA PROMOVĂRII” IOAN MIHAIL ANCA

(administrator delegat)

- născut la 22.01.1958 la Uileacul de Beiuș (Bihor)
- Absolvent al facultății de Agronomie-Cluj, în anul 1984
- Patron al firmei “Romvest”

(vicepreşedinte UTA)

- născut la 16.11.1954 la Câmpia Turzii (Cluj)
- Absolvent al Facultății de Științe Economice-Cluj, în anul 1980.
- De la absolvirea facultății a lucrat numai în domeniul bancar, actualmente fiind vicepreședintele băncii "WEST BANK" Arad.

Rep.: **Faptul că ați preluat destinele clubului UTA în ianuarie ’98 îl consider un act de curaj. De unde a apărut acest curaj și dacă v-ați dat seama la ora respectivă ce riscuri vă asumați?**

M.L.: În momentul în care am acceptat colaborarea cu partea italiană și după disputele avute cu fosta conducere a clubului, ne-am asumat orice risc deoarece am avut o mare încredere în copiii Romvestului și aceeași mare încredere în antrenorul Francisc Tisza. De asemenea ne-am bazat pe obiectivul care s-a conturat în jurul echipei. Toate acestea au dus la rezultatele știute.

În esență pot să spun că un rol major l-a avut partea financiară asigurată de partea italiană, care au susținut economic echipa.

Rep.: **V-ați gândit la un moment dat că puteți rata obiectivul propus?**

M.L.: De la început am fost fermi în acțiunea de salvare a UTA-ei, am fost convinși că vom reuși, pentru că aveam în mână toate pârghiile necesare acestei acțiuni: colectivul, echipa, antrenorul și sursa financiară.

Rep.: **Dacă dualitatea Lupaș-Ienciu o înțeleg, deoarece sunteți și patronii “Romvest-ului”, cum a apărut în conducerea clubului domnul Ioan Anca?**

Marin Lupaș își savurează îndrăzneala... italiană

I.M.A.: Pe cei doi, Lupaș și Ienciu, i-am cunoscut după absolvirea facultății când am venit la Arad. Când ne întâlneam la o bere purtam discuții aprinse despre fotbal. Am găsit la acești doi prieteni, pe care-i consider niște oameni deosebiți, un microb care s-a făcut simțit în anul 1993, când am fost împreună în primul turneu din Italia și când am văzut la lucru juniorii Romvest-ului, care la acea oră aveau cincisprezece-șaisprezece ani. Mi-am dat seama că Feri Tisza este un antrenor profesionist și că acești copii sunt harnici și talentați. I-am urmărit îndeaproape până când au devenit campioni naționali, la turneul final de la Dej, când am încercat și eu o mare satisfacție, poate cea mai mare de când sunt lângă o echipă de fotbal.

Pot să spun că am fost mereu alături de ei, în turnee, nu mai departe decât cel de anul trecut, din Anglia, unde ne-am măsurat forțele cu reprezentative naționale de juniori de o vârstă mai ridicată decât ai noștri și cu un fotbal englezesc care se știe ce valoare are. Am reușit să câștigăm turneul și să ne facem respectați.

Am luat această decizie de a mă alătura celor doi, Lupaș și Ienciu, pentru că eram convins că profesionalitatea lui Feri Tisza trebuie să aibă o recunoaștere și la nivel de seniori.

Fotbalul adevărat în Arad se poate face cu antrenori din Arad, copii din Arad și conducători din Arad, care înțeleg mai bine decât oricine că UTA este echipa fanion a orașului!

"Am vrut să demonstrez că și oameni care nu sunt implicați în fotbal pot contribui la construirea unei echipe de valoare"

Rep.: **Sunteți unul dintre cei doi vicepreședinți ai clubului UTA și nu sunteți remunerat pentru această funcție, chiar dacă vă răpeste mult timp.**

I.M.A.: Sincer să fiu greul l-au dus cei doi colegi ai mei, eu datorită problemelor deosebite cu care mă confrunt la bancă, m-am implicat mai mult în activitatea clubului, începând cu vinerea după-amiaza, când mă alăturam celorlalți încercând să rezolvăm împreună problemele care ne reveneau. Faptul că nu sunt plătit a fost o condiție clară încă de la început din partea mea. Am vrut doar să-mi aduc un modest aport la construirea echipei de fotbal și să demonstrez că acest lucru se poate face și cu oameni care nu au fost atât de implicați în fotbal.

M.L.: Aș dori să fac o completare. Nelu Anca a fost neoficial implicat în ajutorul față de echipa Romvest și a făcut totul dezinteresat, fiind și o ambiție din partea lui.

Am convingerea că vom putea merge mai departe, iar dl. Anca a avut un rol deosebit în anumite momente ale acestui retur de campionat, când ne-a sprijinit în rezolvarea diverselor probleme apărute în această primăvară.

Rep.: **Hotărârile majore le luați de comun acord cu cei doi vicepreședinți?**

M.L.: În cursul unei zile apar nenumărate probleme. Normal, majoritatea dintre ele încerc să le rezolv singur sau împreună cu Ienciu, dar problemele legate de strategii sau probleme deosebite sunt discutate împreună, astfel încercând să evităm a face greșeli care ne-ar costa.

I.M.A.: Între noi trei nu au fost și nu vor fi momente de suspiciune. Am avut discuții aprinse care au fost constructive. Problemele mari legate de organizarea meciurilor sau de altă natură le disecăm seara, după ora douăzeci, când reușeam să ne întâlnim, stabilind strategia fiecărui joc, fără să ne implicăm în stabilirea echipei sau în alte probleme legate de antrenor.

Rep.: **Care este și în ce se materializează aportul părții române?**

I.M.A. Dacă vă referiți la aspectul financiar trebuie s-o spunem deschis, fără să ne ascundem, că fiecare dintre noi am sprijinit financiar, dacă a fost cazul, diferite acțiuni din acest retur de campionat. Am căutat să creăm niște condiții organizatorice mai aproape de marea performanță. Am fost convinși că acest retur va fi unul de foc. Sufletul nostru a fost întotdeauna curat și de aceea am fost convinși că vom reuși.

Rep.: **D-le Anca, deoarece sunteți de profesie economist vă întreb tot pe dumneavoastră: Față de estimările din iarnă a cheltuielilor, pe unde vă găsiți acum?**

I.M.A.: Am făcut într-adevăr un calcul, analizând fiecare etapă cu cheltuieli minime. Suntem la nivelul estimărilor din iarnă.

M.L.: Esențial în această situație a fost impactul creat de partea italiană, care a preluat clubul. Ea a acoperit aproape întreaga sumă necesară desfășurării activității fotbalistice din acest retur. Au mai fost mici sincope, care ulterior au fost rezolvate. Toate problemele majore apărute au fost rezolvate de partea română. Când au fost situații cu un grad mare de dificultate, normal, ne-am consultat și cu partea italiană. În prezent între noi și dânșii există bune relații și nu există suspiciuni, chiar dacă uneori au fost dispute care pe parcurs s-au lămurit. În ceea ce privesc cheltuielile care au fost în această perioadă, aportul financiar al italienilor nu s-a rezumat la pronosticul nostru făcut în iarnă. Noi discutam atunci de o sumă de 30.000 de mărci, când cheltuielile s-au ridicat de fapt la o sumă dublă! Este foarte important că acest climat de liniște asigurat de partea italiană să creeze premizele unei strategii de perspectivă, care să ne ducă mult mai departe.

Rep.: **Se pleacă în Italia în această săptămână. Considerați utilă această deplasare , imediat după un campionat istovitor?**

M.L.: Este dificil să vă răspund la această întrebare. Ar fi fost bine să i-o puneți antrenorului Feri Tisza. Datorită faptului că partea italiană a organizat aceste trei jocuri amicale, băieții au înțeles și s-au supus hotărârii luate și vor face deplasarea în Italia.

"Motivul pentru care am venit la club a fost pentru că am crezut în antrenorul Tisza"

Rep.: **Nu considerați că sunteți tolerant cu antrenorul Francisc Tisza?**

I.M.A.: Pentru că ați abordat acest subiect, îmi voi spune punctul de vedere, care aș dori să coincidă cu al celorlalți doi colegi ai mei. Am venit la club pentru că am crezut în primul rând în Feri Tisza. Cei care am stat lângă el și am asistat la antrenamentele efectuate cu copiii, juniorii și seniorii nu pot să nu înțeleagă că este un antrenor profesionist, și pregătește o echipă de la copii până la seniori la un înalt nivel de profesionalitate.Sunt convins că Feri Tisza este singurul antrenor din Arad care va putea aduce bucuria promovării acestei echipe. Bineînțeles, alături de partea italiană și de noi,care trebuie să-i asigurăm liniștea, fiindcă eu nu pot să înțeleg de ce unii suporteri arădeni nu pricep aportul deosebit pe care l-a avut acest om în reușitele echipei? Nu pot să nu-l amintesc aici și pe Mihai Jivan, care prin temperamentul său, prin calmul său a reușit să creeze acea coeziune între Tisza și jucători. Cum pot să spun eu că l-am tolerat pe Tisza? Din contră, el poate a simțit că noi eram nemulțumiți de echipa pe care o face, de tactica pe care o aplică, dar rezultatele au demonstrat că întotdeauna a avut dreptate.

Ioan Mihai Anca, sau bancherul cu picioarele pe pământ

Rep.: **Care este perioada vacanței pentru jucători?**

M.L.: După întoarcerea din Italia, pe 12 iunie, vor fi liberi până pe data de 23 iunie, după care va urma o perioadă de acomodare cu efortul, iar pe data de 1 iulie preconizăm un stagiu de pregătire de 10 zile la munte. După această perioadă echipa va susține jocuri de pregătire, deoarece campionatul viitor va începe mai repede ca altădată, pe 1 august.

Rep.: **Aveți în vizor jucători care ar putea completa lotul actual?**

M.L.: Avem doi jucători în atenție, dar din discuția purtată cu partea italiană, aceasta dorește în primul rând crearea unei baze materiale solide, iar atacarea campionatului va constitui o problemă de perspectivă.

Rep.: **Clubul UTA a fost preluat în iarnă cu datorii față de persoane juridice și persoane fizice. Am înțeles că o parte din datorii au fost onorate, mai ales față de persoanele juridice. Cu celelalte cum rămâne?**

M.L.: În momentul când partea italiană a preluat gestionarea clubului, a avut o opțiune clară: datoriile făcute înainte nu vor fi plătite, cel puțin pentru o perioadă de timp, pentru că sursele financiare sunt asigurate de doi sponsori: Gandolfi și Salami. Dacă se vor ivi și alte surse de venituri ar exista și posibilitatea onorării acestor datorii, după anumite priorități. Cât despre înțelegeri mai mult sau mai puțin oficiale între persoane fizice și clubul UTA nu văd pe moment rezolvarea lor.

Rep.: **Cum vedeți în continuare colaborarea cu partea italiană?**

I.M.A.: În perioada cât vom fi împreună în Italia , sunt convins că vom elabora o strategie imediată și una pe o perioadă de doi-trei ani. Acolo vom stabili poate mai concret fiecare sarcină care le revine lor și care ne revine nouă deoarece în iarnă timpul a fost scurt și nu am putut intra în amănunte.

Rep.: **Ce știți despre relația actuală între Dal Cin patronul Reggianei și Gandolfi, sponsorul vostru?**

M.L.: Dl. Gandolfi m-a informat că a avut o discuție cu dl. Dal Cin, și se fac speculații în legătură cu o posibilă implicare a lui Dal Cin în viața clubului UTA. Mai mult nu știu. Când voi reveni din Italia voi fi în măsură să spun mai multe.

Rep.: **Care sunt jucătorii la sfârșit de contract în această vară?**

M.L.: Singurul jucător cu probleme este Emilian Diaconescu, căruia i-a expirat împrumutul de la Alba-Iulia. Noi vom lua legătura cu cei de la Alba-Iulia pentru cedarea în continuare a jucătorului la Arad, pentru că opțiunea lui Diaconescu este clară: vrea să rămână la UTA!

Ceilalți jucători sunt sub contract cu clubul până anul viitor, cei de la Romvest , iar ceilalți cu problemele rezolvate.

"Deși în momentul de față UTA se confruntă cu mari probleme, noi vom încerca să dăm o altă față stadionului"

Rep.: **Ce demersuri oficiale ați făcut pentru preluarea stadionului UTA?**

I.M.A.: În momentul de față S.C. UTA S.A. se confruntă cu mari probleme, iar stadionul se află în patrimoniul societății. Nu am intervenit încă juridic, așteptăm să ne clarificăm poziția după discuția cu partea italiană, pentru că în cursul lunii iulie să facem demersurile oficiale pentru preluarea stadionului de către club , așa cum se cuvine de fapt.

Rep.: **În cazul fericit în care veți reuși acest lucru, ce investiții veți face la stadion?**

I.M.A.: Sunt convins că va fi o procedură greoaie, dar dacă vom reuși, vom încerca să dăm o altă față stadionului, primii pași făcându-se deja. S-au reparat și amenajat vestiarele, microhotelul, iar italienii s-au arătat disponibili de a dota stadionul cu scaune din plastic și chiar cu nocturnă.

A consemnat

OVIDIU PĂCURARIU

"CÂND NIMENI DIN TIMIŞOARA NU ŞI-A ASUMAT RISCUL"

DAN FIRIȚEANU

"Perioada de la Poli a fost o experiență cu care sper să nu mă mai întâlnesc!"

Rep: **Firică, ai fost demis de la Poli...**

D.F.: Probabil...

Rep: **Îți spun eu, ai fost demis!**

D.F.: Nimeni nu mi-a comunicat acest fapt în mod oficial.

Rep: **Ai avut contract cu Poli?**

D.F.: N-am avut nimic!

Rep: **Deci, probabil nu puteai fi demis, dar s-a renunțat la serviciile tale...**

D.F.: Probabil conducerea are o altă opțiune, deși nu pare firească...

Rep: **Acest stagiu al tău la Poli, cum îl catologhezi?**

D.F.: Ca un coșmar!

Rep: **Și totuși te-ai înhămat...**

D.F.: Parcă nici n-aș vrea să vorbesc despre Poli. În primul rând n-a fost cavaleresc ce au făcut cu mine. În fond, e treaba lor, dar trebuia, normal să aibe o discuție cu mine. Indiferent că se schimbă "guvernul", o discuție de principiu între mine și conducere trebuia să aibă loc. Mai ales pentru faptul că eu am venit la Poli în ape tulburi! Într-un moment când la echipă era un vid de conducere. Dar, în fine, asta e opțiunea lor, nu mă deranjează...

Rep: **Dar pentru cariera ta de antrenor, ce impact va avea acest stagiu de la Poli?**

D.F.: Profesional a fost doar o experiență mai neobișnuită, pentru că am preluat o echipă care n-avea nimic. Începând de la selecția și pregătirea jucătorilor și ajungând până la lipsa existenței unei conduceri. A fost o experiență cu care sper să nu mă mai întâlnesc.

Rep: **Ai renunțat la CSMR, acum 4 ani, în prima ligă, datorită conducerii neadecvate. La Poli ai vrut să renunți după înfrângerea de acasă cu Corvinul! N-ai făcut-o! De ce?**

D.F.: Am vrut să renunț pentru că efectiv nu mai aveam cui să mă adresez. Aș face o paranteză... Fără să mă erijez într-un apărător al lui Stelian Anghel! Dar acum toată lumea trage în cei care au rămas până în final cu echipa. Tirul e îndreptat spre cei care au rămas pe baricade! Dar, dacă mă gândesc, cel puțin trei sferturi din campionat, clubul a fost condus de dl. Pascu! Dl. Pascu a plecat, bine - merci la București și văd că nimeni nu-l trage la răspundere de gestiunea defectuoasă a clubului. Toate oalele se sparg în capul lui Anghel, care, neavând nici o forță financiară, era legat de mâini și de picioare. Am simțit lucrul acesta când solicitam un program pentru echipă... Puteam să solicit orice, că n-aveau să-mi dea.

Rep: **Și ai rămas la echipă datorită unei solidarități cu Anghel?**

D.F.: Nu față de el În subconștientul meu a rezistat un fir de speranță conform căreia echipa nu putea să cadă. Ca niciodată! Mă și mir de unde am avut această forță interioară. Deși nu mă simțeam vinovat dacă echipa cădea. Singurul lucru pe care mi-l reproșez e programul de după meciul cu Sibiul, când urma Paștele, când le-am dat liber până luni. Eu nu cunoșteam potența adevărată a echipei și modul comportamental al jucătorilor. Ideal era să-i bag în cantonament de Paști! Băteam pe Corvinul și nu se mai întâmpla nimic!

Rep: **Dacă CFR Cluj bătea la UMT, aveai o retrogradare în palmares...**

D.F.: Da aveam și eu o retrogradare! Mă înscriam în ceea ce mi-a atribuit instructorul ăla de la Deva - îmi scapă numele - care mi-a atribuit trei retrogradări. Trebuie să-i cer niște date, că nu le am. Știu doar că am scăpat echipele de la retrogradare...

Rep: **Acum, consideri că ai scăpat-o pe Poli de la retrogradare?**

D.F.: Judecata e în felul următor. Când mi-am asumat răspunderea conducerii acestei echipe, mi-am asumat și riscul retrogradării. Vrând, nevrând. Acum că echipa e salvată, în aceeași măsură am și eu merite egale cu acelea atribuite dacă echipa retrograda. Dar eu consider că cel puțin în două jocuri, dacă nu mai mult, pot să invoc criza de conducere. Altfel puteam scoate puncte afară...

Rep: **Te referi la Alba Iulia și Sibiu**

D.F.: LA Alba Iulia și... Sibiu. Și Sibiu unde am optat în necunoștință de cauză la jucători care după demisia lui Mircea Pascu s-au predat. Jucători care veneau la antrenamente când voiau, când puteau... La care s-a adăugat experiența negativă cu nigerienii... N-am putut să le rezolv pe toate în situația în care am jucat sâmbătă - miercuri - sâmbătă. Dar consider că rezultatul cu Dejul a fost o consecință a unei noi exprimări în teren.

Rep: **Eu zic că vârful l-ai avut cu Baia Mare...**

D.F.: Da. A fost o consecință a faptului că după meciul de la Deva am fost prima oară pus în situația de a organiza programul și de ai băga imediat după partidă în cantonament. Asta le-a dat puterea din meciul cu Baia Mare.

Rep: **Ai făcut cu Poli -5 la "adevăr". E o consecință a nonvalorii lotului, sau a nepregătirii lotului?**

D.F.: Se cumulează ambele judecăți...

Rep: **Sunt 8 sau 9 jucători la Poli care au jucat în prima ligă!**

D.F.: Dar cu ăia s-a retrogradat!

Rep: **De la retrogradare în A, la retrogradarea în C, e cale lungă!**

D.F.: E chestie de organizare! Și uitându-mă la necesitățile echipei, îți dau doar două posturi care sunt deficitare. Dă-mi un vârf de atac și un libero"

Rep: **Eroare de selecție?**

D.F.: Este vorba de cum s-a gândit această echipă în vara trecută. Și de la acest mod de gândire nu pot fi absolviți nici cei care au început, nici cei care au continuat campionatul.

Rep: **Din vară, a mai fost și o iarnă...**

D.F.: Eu luând echipa în ultimele 7 etape, am fost cu mâinile legate în privința vreunui transfer și a unei pregătiri, chiar din mers, în condițiile în care am jucat din trei în trei zile! Mă întreb dacă au fost la Poli, înaintea mea, așa antrenori de calibru, de ce nu și-au asumat acest risc? Știu ei la cine mă refer, le convine, nu le convine, trebuie să menționez că Jackie Ionescu mi s-a părut singurul om legat sufletește de Poli în această perioadă! Mereu a încercat să dea soluții și să ne dea speranță la toți! Mi-am dat seama că Jackie iubește această echipă ca nimeni altul în Timișoara Din păcate acest fapt nu se apreciază de oamenii care au și alte interese. Mai sunt și alte persoane care au trăit ani de zile foarte bine în umbra lui Poli, dar acum n-au întins nici o mână, măcar de sfaturi, așa cum a făcut-o dl. profesor Jackie Ionescu. O poziție extraordinar de pozitivă, dacă e să tragem linia... Alții au plecat după ce au gestionat-o cum au gestionat-o! Cine va da socoteală de perioada Pascu? Să se spargă toate în capul lui Anghel?

Rep: **Cine să-i tragă la socoteală?**

D.F.: Cheltuindu-se atâția bani, ar trebui să se vadă pe ce s-au cheltuit! Să se ajungă la retrogradare cu aproape tei miliarde consumate? Cu aducerea unor jucători care n-au ce căuta la Poli? Și-ți dau nume ca Bealcu, Moroșanu. Și mai sunt și alții care nu au cum să facă obiectul unui transfer la Poli.

Rep: **Nu le va deconta nimeni!**

D.F.: Eu am văzut un proces verbal, prin care, după retrogradarea din anul trecut, echipa era preluată de Primărie, Prefectură și Politehnică. Prin acel proces - verbal se stipula că se vor căuta modalități ca echipa să fie alipită la Politehnică. Asta nu e posibil la un club profesionist, să depindă de o instituție bugetară!

Rep: **E posibil! La Bacău, echipa e a Primăriei!**

D.F.: Primăria din Bacău nu se bazează pentru finanțarea fotbalului pe fonduri bugetare ci pe cele locale. Asta ar putea face și Primăria din Timișoara pentru Poli! Și în Vest sunt echipe finanțate și sprijinite de primării! Dar la Timișoara toată lumea și-a luat mâna de pe Poli când a fost în situația să cadă!

Rep: **Cum vezi viitorul lui Poli?**

D.F.: Nu-l văd. Nu-s în măsură să judec eu asta...

Rep: **Cum vezi viitorul tău?**

D.F.: Nu-ți spun! Atâta timp cât sunt stăpân pe meserie, nu-mi pun problema viitorului...

Rep: **Ce vei face?**

D.F.: Prea multe vrei să știi deodată! Oricum, a fost o chestie neloială cum s-a procedat acum cu mine. Toți antrenorii care au fost la Poli nu și-au asumat răspunderea acestei situații grele. A trebuit să vin eu cu ochii închiși să mă leg de Poli...

Rep: **Dacă ai fi cunoscut situația existentă la Poli, ai fi venit?**

D.F.: Sub nici o formă! Probabil că antrenorii timișoreni, cunoșteau adevărata stare a lucrurilor și de aceea n-au vrut să se lege! Echipa, după meciul cu CFR Cluj, n-a mai avut conducere! Nici un sprijin financiar. În situația asta putea să te cheme Anghel, sau împăratul Japoniei, că n-aveai ce face!

DUKI POPOVICI

ŞI ÎN FOTBAL, CÂND SINDICATELE SE AMESTECĂ, SE ALEGE PRAFUL!

GHIȚĂ CHIMIUC:

"Petre Narcis le-a stricat la mulți socotelile!"

Săptămâna trecută, după toată tevatura de la Poli, cu salvarea și toate schimbările explozive din "Regele Ferdinand", plecarea - sau demiterea? - lui Ghiță Chimiuc de la UMT a intrat într-un con de umbră. Totuși, această "mișcare" pentru "Fotbal Vest" n-a putut trece neobservată, așa că am ținut neapărat să avem un dialog cu singurul antrenor din Timișoara care a pregătit de-a lungul anilor toate echipele timișorene din primele trei eșaloane...

Rep: **Plecarea ta de la UMT a trecut cam neobservată...**

G.C.: E bine că a fost neobservată...

Rep: **Tu și Doru Miclăuș ați plecat, sau ați fost demiși?**

G.C.: Nici eu nu știu! Eu am declarat că nu mai stau în condițiile oferite de UMT! Acum văd că ei spun că am fost demis! Ia-o cum vrei tu!

Rep: **Când te-ai întors la UMT ai semnat, vreun contract?**

G.C.: Nu.

Rep: **Ai avut vreo înțelegere cu cineva?**

G.C.: Da, da, da. Cu dl. Șețu.

Rep: **Și ce i-ai garantat prin această înțelegere? Salvarea de la retrogradare?**

G.C.: Da' ce sunt eu Mafalda, să-i garantez așa ceva?

Rep: **Bănuiesc deci că i-ai spus că UMT-ul s-ar putea să retrogradeze. Ați stabilit că vei lucra în continuare chiar dacă echipa va lua drumul C-ului?**

G.C.: Da! Dar între timp condițiile s-au schimbat! Pentru că s-a băgat sindicatul! A fost clar, după meciul cu A.S.A.!

Rep: **Cum s-a băgat sindicatul?**

G.C.: Păi da' au împărțit banii! Au crezut că dacă vin bani la fotbal pot să-și ia pentru ei!

Rep: **Cum adică să-și ia pentru ei?**

G.C.: Păi eu știu cum? Au întrebat când iau și ei prime! Că și ei au familie, așa spuneau!

Rep: **Cine?**

G.C.: Nu ți-am zis cine? Sindicatul! Vrei să-ți dau nume, lasă-mă în pace!

Rep: **Întreb și eu! Cine-i în conducerea clubului de partea sindicatelor?**

G.C.: Păi cine?! Mihet și Sireca.

Rep: **Si aveau pretenții la prime de joc?**

G.C.: Sigur că da. Aveau pretenții la bani.

Rep: **Din care bani? Din banii care se cuveneau jucătorilor?**

G.C.: Păi eu știu din care bani? Voiau bani! Nu eram eu în măsură să le dau sau să nu le dau bani!

Rep: **Tu când te-ai dus la UMT te-ai dus la înțelegere cu Șețu. El ce zice acum?**

G.C.: Și-a dat demisia!

Rep: **Păi, și atunci, cine se laudă că te-a demis?**

G.C.: Cred că tot sindicatul!

Rep: **Dar tu nu ai fost în relații și cu directorul Buzzi?**

G.C.: Ba da! Dar și el și-a dat demisia din Consiliul de administrație al clubului!

Rep: **Și acum cine conduce echipa?**

G.C.: Nu știu și nici nu mă interesează! Impresia mea e că prea mulți sunt supărați pentru victoria cu CFR Cluj! Voi ar trebui să vă dați seama de ce! Eu îmi dau seama !

Rep: **Eu nu-mi dau seama!?!**

G.C.: Pentru Timișoara! Ca să scape Poli!

Rep: **Și sindicaliștii ți-au spus ceva înainte de meci?**

G.C.: Ce să spună? Păi eu am vorbit cu sindicaliștii?! Doar după meci ne-au întrebat de ce ne-am bucurat! Le-am explicat că nu e ușor să trăiești în tensiunea în care am trăit noi! Ei nu pot să-și dea seama ce înseamnă tensiunea de pe bancă pentru că n-au făcut sport niciodată! Sentimentul bucuriei victoriei n-au cum să-l aibă! N-au trăit așa ceva! Eu, în 48 de ani, abia acum am trăit acest sentiment! A fost un joc cum n-aș mai vrea să prind în viața mea!

Rep: **De ce?**

G.C.: A fost o tensiune ieșită din comun! Mi-a fost frică de oricine! Era a rămâne Timișoara în B și între a nu putea Chimiuc ieși în oraș! Dacă era vorba de altă echipă, nu conta! Dar era vorba de Poli!!! Plus amenințările...

Rep: **Ce amenințări?**

G.C.: La telefon! Că-mi dă foc la casă, că-mi dă foc la mașină, că-mi omoară băiatul, de toate... Și mă întreabă sindicatul de ce mă bucur?! Niște cretini!

Rep: **Am înțeles că Poli a fost alături de UMT la acest meci...**

G.C.: A fost alături, dar asta nu m-a interesat! Eu cădeam rău, nu cădea Sirreca, pentru că n-a auzit nimeni de el! Chimiuc cădea! Că ați și băgat ceva că Ghiță Chimiuc va fi antrenor la CFR Cluj! Că așa sunteți voi bandiți!

Rep: **Echipa asta, cu care ai terminat campionatul, avea șanse să revină în Divizia B?**

G.C.: Șanse mari! Dar trebuie susținută financiar, pentru că n-a fost nicicum! La meciul cu Tg. Mureș nu ei au dat bani și nici la meciul cu CFR Cluj. S-a implicat Poli. La nici un joc n-am putut să jucăm normal! În deplasare, în minutul 2, luam gol din 6-7 metri ofsaid! Acum spune Medișan că de când am venit eu nu s-a dat un leu la nimeni. Înțelegi? Înseamnă că n-au vrut să se salveze! În plus, Petre Narcis le-a stricat cărțile la mulți!!!

Rep: **Ce vei face de acum?**

G.C.: Mă duc la țară, o vreme, să nu văd pe nimeni! După aia o să văd ce o să fac!

Rep: **Ce părere ai de schimbările de la Poli?**

G.C.: Dacă așa vrea patronul, așa tebuie să fie! Așa e normal! Dar dacă nu se fac schimbări și la echipă, e degeaba! Să de-a Dumnezeu să fie bine! Petre Mehedințu e un băiat deștept, e curajos, poate să facă! Totul se leagă însă de bani. Dacă RIPS-ul aduce finanțări, treaba s-ar putea să se urnească... Sunt hotărâți. Am văzut asta la meciul cu CFR Cluj, când Seracin l-a amenințat pe Mihet și eu zic că bine a făcut! Altfel se mai gândeau... Cât se dau sindicatele UMT-ului de mari, le-a fost cam frică... După joc au fost tare supărați...

Rep: **Te-ai izbit de sindicate...**

G.C.: Auzi! De ăștia cu 7 clase, ce 7, vreo 4 nu știu dacă au, nu mă interesează! Se bagă la fotbal! La fotbal nu-i producție, nu-s schele! Când se amestecă sindicatele în fotbal se alege praful!

Rep: **Nu-ți pare rău că ai plecat de la CFR?**

G.C.: De ce fac eu nu-mi pare rău niciodată! Pentru că o fac eu!

DUKI POPOVICI

MEHEDINŢU ŞI DEMBROVSCHI CAUTĂ ANTRENORUL POTRIVIT LA POLI

Doi ex-internaționali români care au fost colegi la Poli în anii '70 alcătuiesc noua conducere executivă a clubului alb-violet. Petre Mehedințu, din partea SC RIPS SRL, firmă care a preluat frâiele divizionarei B, a fost confirmat președintele grupării, fiind secondat de Emeric Dembrovschi, care revine astfel în Bd. Regele Ferdinand după aproape un an de zile.

"Pentru a fi în asentimentul timișorenilor, am făcut curățenie generală la club, de la vârf și până la femeia de serviciu", a subliniat Mehedințu la conferința de presă de marțea trecută, 26 mai.

Noua conducere intenționează refacerea statutului juridic al clubului până la 1 august, în vederea constituirii sale ca societate pe acțiuni, în cadrul căreia Universitatea "Politehnica" va deține din oficiu 10 la sută din acțiuni, pentru menținerea blazonului grupării. Eugen Seracin, patron RIPS, Mircea Ionescu, director Romtelecom Timiș, și Gheorghe Crețu, patron Romitex, sunt 3 dintre cei 5 membri **ai viitorului Consiliu de Administrație. "Este o numire de imagine, prin care sperăm să readucem oamenii la stadion și investitorii la club"**, a spus Mehedințu, Dembrovschi adăugând că **"obiectivul nostru este reorganizarea clubului, pentru că Timișoara merită o echipă de performanță"**.

În aceste zile, noua conducere se va decide în privința ocupanților băncii tehnice. **"Opinez că la ora actuală nu există în Timișoara un antrenor capabil s-o conducă pe Poli, așa încât ne vom concentra pentru un tehnician din exterior, cu personalitate și o bună carte de vizită, de vârstă medie"**, a apreciat Mehedințu marțea trecută. Și acum, iată lista posibililor candidați: Mihail Marian, Gavrilă Balint, Ion Dumitru.

MIHAI COMŞULEA

VALI CIUCUR ŞI CRISTI CHIVU AU BĂTUT PALMA CU UNIVERSITATEA CRAIOVA!

Nerăbdătoare, agentura noastră n-a mai așteptat un comunicat din partea președintelui reșițean **Marius Popescu** și l-a contact duminică seara pe mijlocașul rosso-nerilor, **Vali Ciucur** (în foto) curtat cu insistență de gruparea din Bănie. "Ravanelli" se afla în drum spre litoral, unde băieții din Valea Domanului își petrec concediul. La telefonul mobil, acesta a spus: **Am semnat un contract pe 3 ani cu Universitatea, foarte avantajos, atât pentru mine, cât și pentru CSMR. Îmi pare tare rău că plec de la Reșița, am plâns chiar, dar asta-i situația. În data de 16 iunie mă voi deplasa la Craiova, pentru a-mi căuta o locuință. Pe 21 iunie este preconizată prezentarea oficială a lotului, iar pe 25 iunie se pleacă în cantonament în Poiana Brașov. Și Cristi Chivu a semnat un contract pe doi ani cu Universitatea".**

GABI PERŞA ARE OFERTE DIN PRIMA LIGĂ FRANCEZĂ

Și atacantul **Gabriel Perșa** s-ar putea despărți de CSM Reșița. Agenții noștri au aflat că cel care a marcat 4 goluri în sezonul recent încheiat a primit o ofertă de la un club de primă ligă din Hexagon. Deocamdată atât. Când vom afla amănunte mai concrete, vom reveni.

La UMT, retrogradarea aduce epurări

Membrii Consiliului de Administrație al secției de fotbal, cuplul de antrenori și 7 jucători au plătit tribut retrogradării alb-negrilor din eșalonul doi. Lunea trecută, la doar două zile după meciul câștigat cu CFR Cluj, conducerea SC UMT SA a decis aceste demiteri în cadrul unei ședințe blitz.

"Totul a fost simplu și concis. Obiectivul nostru era rămânerea în B. Conducătorii echipei au avut mână liberă, cu condiția atingerii acestei ținte. Au acționat cum au dorit, au tot schimbat la antrenori. De aceea, i-am întrebat de ce au optat pentru un al treilea cuplu de antrenori. Datorită neevitării retrogradării, Consiliul de Administrație a fost demis, urmând ca un nou for conducător, alcătuit din mai puțini membri, să fie ales în această săptămână", ne-a spus Lucian Buzzi, manager general la SC UMT SA.

Ștefan Șețu, ex-președintele clubului în ultimele aproape 18 luni, a spus: **"La o ședință fugitivă, organizată la finele campionatului, mi-am dat demisia, datorită retrogradării. Consiliul de Administrație a fost dizolvat. Vara trecută, la start, lista de achiziții cu jucători nominalizați n-a constituit o alegere bună. 7 jucători schimbați în echipă înseamnă destul de mult. Noii veniți s-au autodepășit la început, dar lipsa de pregătire s-a văzut în maratonul campionatului. Conducerea doar a plătit destui bani pentru niște jucători ceruți de către antrenori"**. Ca și Șețu, Vasile Trandu, Gheorghe Medișan, Mircea Roșu și Nistor Bujancă nu mai figurează în Consiliul de Administrație.

Pentru postul de antrenor, eliberat de Ghiță Chimiuc se vehiculează numele lui Ilie Rotariu, proaspăt promovat în eșalonul 3 cu Obilici.

Cât despre jucători, Dorin Chimiuc, Titi Varga, Radu Răcelescu, Ionel Bărbosu, Cristian Iordache, Petre Ploscariu și Narcis Petre au fost puși și ei pe liber. Despre aceste epurări, managerul Buzzi ne-a explicat: **"Înainte de a fi demis, Consiliul de Administrație a mai avut de rezolvat niște probleme, printre care și cea a jucătorilor"**. Titi Varga, golgeterul și căpitanul umetiștilor, ne-a declarat: **"Treaba a rezolvat-o sindicalistul Miheț. Sâmbătă câștigasem cu CFR Cluj, duminică am avut liber, luni am făcut o miuță, iar marți am auzit ceva șușoteli despre demiterea antrenorilor. Miercuri am aflat că suntem puși pe lista de transferări. Consider că s-a greșit. Dacă tot vroiau să ne dea afară, s-o fi făcut cu capul sus, să ne spună, ne pare rău, dar am renunțat la voi"**. Narcis Petre, "salvatorul" Politehnicii, a spus: **"Părerea mea este că nu s-a vrut performanța. Telefonic, un lider de sindicat a dispus disponibilizarea noastră, fapt care ni l-a comunicat Gheorghe Medișan. Miercuri ni s-a spus că putem să ne căutăm alte echipe, fără nici o explicație sau motiv în plus. Toți cei dați afară ne aflam la fine de contract de joc, iar eu mai aveam de primit o tranșă de 8 milioane lei pe '97 - '98, care nu era condiționată de atingerea obiectivului".**

Bărbosu Varga D.Chimiuc Ploscariu N. Petre Răcelescu Iordache

O REVENIRE SPECTACULOASĂ

IONEL STANCA:

"M-am bazat pe caracterul omului și calitățile jucătorului"

Vega Deva a încheiat campionatul deasupra Politehnicii Timișoara. Ceea ce părea o utopie vara trecută, s-a înfăptuit, nou-promovata salvându-se cu brio. Despre această supraviețuire anticipată de prea puțini și nu numai, **Viorel Nicula** l-a întrebat pe **IONEL STANCA** antrenorul alb-albaștrilor de sub Cetate...

REP.: **Prezentați-ne în primul rând începuturile carierei dvs. ca antrenor la Deva...**

I.S.: Am venit la deva pe 1 iulie '88, de la Orăștie, primul succes l-am obținut în iarna aceluiași an, în turneul de sală Cupa Cetății, la care juniorii III ai Mureșului Deva au cucerit primul loc. Anul următor am ocupat locul 6 pe țară în urma fazei finale de la Lugoj. În 1990, în turneul final al Cupei Speranțelor de la Bistrița, am ocupat un binemeritat loc 5 la nivel național. La ediția următoare ne-am clasat chiar pe locul 3, după ce depășisem echipe ca UTA, Poli sau FCM Brașov. Apoi, în '93, aceeași grupă de juniori a câștigat "zona" de la Deva, obținând primul loc în turneul semifinal de la Oradea, în fața lui Steaua și a reprezentantelor din Vâlcea, Satu Mare și Târgu Mureș. Finala pentru titlul de campioană națională, jucată la Constanța, am pierdut-o la penalty-uri cu FC Bacău. Pot să spun că Vega Deva trăiește prin niște jucători crescuți la acea vreme!

REP.: **Pe 1 iunie se va împlini un an de la promovarea în liga a doua, în urma barajului de pe stadionul Dinamo cu severinenii...**

I.S.: Promovarea a fost fantastic de grea, pentru că nu se dorea ca Deva să aibă echipă în liga secundă. Embargoul trecea pe la Severin și nu pe la Deva, dacă mă înțelegeți ce vreau să spun. Iar FRF i-a mai acordat o șansă echipei de la Dunăre să joace promovarea, deși se clasase a doua, la 6 puncte în urma noastră. Deva a demonstrat însă că are valoare și și-a câștigat meritat dreptul de a evolua în B, grație golului marcat de Luca, un jucător crescut și promovat de mine. Nu pot să uit ce primire triumfală am avut la venirea de la București. A fost cea mai frumoasă zi din viața mea pe plan fotbalistic

REP.: **De ce n-ați mai apărut pe banca tehnică a Vegăi la începutul campionatului?**

I.S.: Ca să fiu sincer, prevăzusem ce urma să se întâmple și înaintea plecării în cantonamentul de vară de la Voineasa le-am spus colegilor Alexiuc și Molnar că nu cred că voi mai continua după întoarcerea echipei la Deva. Avusesem niște discuții aprinse cu conducerea clubului în privința unori jucători care ne-ar fi costat prea mult în cazul achiziționării. Am făcut niște amicale cu Cugir și la Târgu-Mureș, cu ASA, și vedeam că ceva șchioapătă. Era nepermis să pleci în cantonament cu doar 12 jucători, între care figurau și 3 nou veniți: Naniu, Chiliman și Vuia, pe primii doi de altfel și reținându-i. Am demisionat pe 31 iulie, amicalul cu Aurul Brad fiind condus de Nicolae Alexiuc.

REP.: **Ați fost văzut la partidele disputate acasă în tur de Vega. Cum comentați evoluția echipei?**

I.S.: Sufeream mult, dar cel mai mult m-a durut când crainicul stadionului a enumerat lotul și conducerea, dar despre mine și Alexiuc n-a spus nimic, cu ocazia primului meci la Deva, cu Dej. A fost greu de suportat. Eu n-am pomenit vreodată numele cuiva, c-ar fi lucrat bine sau rău, ci am lăsat să se vadă roadele. Echipa a jucat 5-6 etape din ceea ce eu, Alexiuc și Molnar, imprimasem jucătorilor în pregătirea de vară. Este greu să schimbi mentalitatea echipei în decurs de doar 5-6 săptămâni. M-a surprins rezultatul de acasă cu Electro. Cred că n-a fost întâmplător faptul că mai apoi echipa a cedat la un scor astronomic în fața unei contracandidate la salvare. Meciul de la CFR Cluj trebuia foarte bine pregătit, cum a fost cazul în retur la Gloria Reșița sau UMT. Dar să iei 7 goluri, nu se poate așa ceva.

REP.: **Ce a făcut diferența între dezamăgirile din toamnă și returul bun?**

I.S.: N-a fost întâmplător că atunci Vega a coborât la -8. În comparație cu echipa folosită în retur, l-am folosit pe Gigi Ștefan pe banda stângă, ca fundaș, mijlocaș și în final atacant, pentru care insistasem să fie adus de la Uricani. Și ar mai fi Szemely, care nu este complet refăcut, el jucând bine cu FC Baia Mare, la UMT și în proporție de 70 la sută la Alba-Iulia. Este însă un jucător de valoare, care-și va spune cuvântul cât de curând. Cred că Vega n-a fost așezată bine în teren.

REP.: **În retur, ați preluat din nou echipa. Ați mai crezut în salvare după acel 0-1 cu ASA Târgu Mureș?**

I.S.: La acel meci am fost dezavantajați fățiș și nu degeaba centralul bucureștean Dobrin a fost suspendat pentru 10 etape. În ciuda sincopei cu UTA, am avut încredere în echipă, bazându-mă pe saltul la -4 în urma celor 5 etape succesive fără eșec , după care ziarele scriau că Deva s-a salvat.

REP.: **"Sportul românesc" a scris destul despre meciul Vegăi la Gloria Reșița. Care este reacția dvs.?**

I.S.: Practic "S.R."-ulnu ne-a iubit niciodată. Meciul a beneficiat de o brigadă de "A" cu Negoiță la centru, și cu Ștefan observator. În plus consider că un meci nu se aranjează în ultimele minute. Szemely a egalat în minutul 81 și tot el a presat un fundaș gazdă în urma centrării lui Naniu, la faza din minutul 87, rezultând autogolul cu care am câștigat. Ceea ce s-a scris în "S.r." trebuia susținut cu argumente înainte de meci, și nu după. De fapt după întâlnire toată lumea era liniștită, Coca felicitându-mă pentru succes.

REP.: **Cum de-ați reușit să introduceți în echipă doi jucători considerați drept terminați, ca Szemely și Berindei?**

I.S: Nimic nu este întâmplător. În aceste cazuri, caracterul omului și calitățile jucătorului au făcut corp comun pentru o reușită. Nu degeaba un Rahoveanu, Luca, Dobrescu sau Tănasă sunt curtați de echipe de A.

REP.: **Sunteți verișor cu Nicolae Stanca, directorul general al RAC Deva?**

I.S.: Da. Și o spun cu mâna pe inimă. Dacă el nu s-ar fi apropiat de echipă, soarta Vegăi n-ar fi fost prea bună. Este un om iubit de jucători, pentru calitățile umane deosebite.

FLASH

- Vega Deva se va reuni luni 15 iune
- Portarul Rahoveanu va lua probabil drumul lui CSM Reșița, antrenorul Stanca fiind de acord cu această cedare
- Lotul va fi completat cu 2-3 jucători
- Clubul și-a achitat sâmbătă primele la zi
- Vicepreședintele Victor Pascu a anunțat pentru joi o conferință de presă, având ca subiect campania de achiziții și cedări.

Necesara schimbare

Cu o lună de zile înaintea încheierii campionatului, pronosticam într-un context public faptul că Foresta Fălticeni va evita retrogradarea iar Oneştiul va promova în Divizia A, ceea ce va mări densitatea Moldovei în primul eşalon valoric al fotbalului românesc. Dacă la acea vreme afirmaţia mea a fost întâmpinată cu zâmbete de complezenţă, acum ea s-a dovedit a fi exactă, confirmând ceea ce ştiam deja: că în Moldova s-a înţeles perfect cum se formează o echipă de fotbal. Dar mai presus de toate, cum se conduce un club în vremurile actuale. Cine şi mai ales în ce condiţii poate realiza acest lucru. Chiar dacă am mai scris-o, o repet: o echipă de fotbal, un club sănătos, nu poate exista decât în simbioză cu o prosperă activitate economică. Iar Huţu, Ştefan, Sechelariu şi, mai nou, Puiu, nu fac decât să confirme algoritmul. Iar la Galaţi, în rolul patronului este (încă) Combinatul. Restul e tăcere. Sau, dacă vreţi, continua văicăreala găunoasă cu Primăria şi Prefectura!

Bun. De acest lucru s-a auzit în sfârşit şi la Timişoara. Numai astfel putem explica recenta schimbare (în forţă?) de la Poli. Dacă RIPS-ul a "rezolvat" evitarea retrogradării pe ultimii metri, ei bine, atunci RIPS-ul n-are decât să-şi impună voinţa! Începută cu mătura-n mâna dreaptă şi cu flaconul de FLIT absolut necesar pentru cotloanele întunecate în stânga, aşa numita schimbare de imagine este o mişcare studiată, menită a linişti întrucâtva apele teribil de învolburate din jurul clubului. Într-adevăr, ca imagine, atât Petre Mehedinţu cât şi Emerich Dembrovschi corespund. Fără a fi maliţios, îi aşteptăm şi în acţiune, pentru a scoate la iveală procentele pentru stabilirea calificativului final! N-am să ascund faptul că, personal, nu-i văd deloc în ipostaze "forte", dar dacă ai banul în spate poţi conduce şi relaxat. Inflamarea cu orice preţ nu-i bună decât în caz de urgenţă. Interesant este faptul că acum este posibilă şi formarea unei societăţi pe acţiuni, ideal pe care - colecţia stă mărturie - noi îl toot predicăm de vreo cinci ani de zile, dacă nu mai mult. La fel de interesantă este expedierea grupării "membrilor fondatori", un adevărat cui al lui Pepelea în orice discuţie sau intenţie de reformare a clubului. Vorba lui Mehedinţu: "Dacă e vorba de membrii fondatori, eu mă gândesc doar la cei care au pus bazele clubului prin 1921"! În sfârşit, e un început, aşteptăm completarea echipei de conducere. Ceea ce nu înţeleg eu şi nu sunt singurul, este ce caută domnii Boiţ şi Zacchini în Consiliul de Administraţie? Departe de a fi tendenţioasă, întrebarea vizează răspunsuri concrete. Adică: din partea cui, cu ce sarcini şi mai ales, ce fonduri aduc aceşti domni la bugetul clubului? Este bine să cunoaştem aceste amănunte, nu de alta, dar poate doresc ca voturile lor să fie respectate. Păi nu?

CÂINII LATRĂ, CARAVANA TRECE...

de Miki Junea

Şi-ajungem inevitabil la conducerea tehnică a echipei. Practic, la afirmaţia care a inflamat de-a dreptul marea masă a suporterilor: că Timişoara nu este capabilă, la ora actuală, să asigure un antrenor pentru Poli! Văzute prin prisma chibiţului, lucrurile sunt clare. Răsuflând uşurat după salvarea echipei, acesta l-a şi "acontat" pe Costică Rădulescu la conducerea echipei, iar acum se simte dezamăgit. Dacă vreţi, o nouă dezamăgire, după cele abia trecute! Sigur că Nea Costică pare, la fel ca şi-n alte dăţi, un "ultim ţărm", dar sistemul său de intercomunicaţie, mai mult decât precar, cu conducerile administrative, îl ţin de această dată în afara "reţetei". Oricum, la capitolul conducere tehnică şi echipă este mult de lucru şi sper ca din alchimia viitoare să nu se omită reconsiderarea evaluării jucătorilor. A se observa deci că Artimon n-a fost bun la Timişoara, dar a promovat cu Oneştiul. Ca jucător de bază. Şi altele, şi altele.

În orice caz, pentru Poli se deschid două direcţii: formarea unei echipe sau obţinerea promovării? Cei care sunt tentaţi să răspundă prin amândouă la un loc ar fi bine să se mai gândească. Sunt direcţii diferite, care implică strategii diferite.

C News C News

FC ARAD TELECOM

Grad, N. Mitu şi Volocaru - telefonişti

Marţi, 26 mai, s-a disputat partida restantă din seria a IV-a a Diviziei C, FC Arad Telecom - Mobila Şimleu 10-0 (5-0), golurile fiind marcate de Ştefeligă (3), Rus (3), Oprescu, Pupăză, Berar, Sim (penalty). Începând de a doua zi, echipa a intrat în vacanţă până în data de 1 iulie. Pregătirea centralizată este programată a avea loc în localitatea Vaţa din judeţul Hunedoara.

Principalele noutăţi din lotul telefoniştilor se numesc Grad, N. Mitu şi Volocaru. Dintre fotbaliştii care au activat la echipă în sezonul trecut, se află la final de contract Burescu, Berar şi Oprescu. Cel din urmă are o ofertă din Ungaria, unde ar dori să-l trimită Aurel Sorin Popovici, preşedintele clubului FC Arad, de care aparţine jucătorul, chiar dacă acesta vrea să rămână la Telecom, mai ales că este şi proaspăt căsătorit.

Gloria Reşiţa

Pleacă piesele grele

Constructorii reşiţeni îşi vor reuni echipa la 1 iulie, probabil sub conducerea aceluiaş antrenor, Adrian Coca. Până atunci, să anunţăm câteva "mişcări". În primul rând, Radu David a semnat un contract pe un an de zile cu prim-divizionara Gloria Bistriţa, echipă la care a şi evoluat două meciuri din cadrul Cupei ligii. De semnalat este faptul că vineri, 21 mai, a jucat în ultima etapă a Cupei Ligii cu "U" Cluj, pentru ca doar peste 17 ore să evolueze toate cele 90 de minute, poate de adio, la Tg. Mureş, în tricoul Gloriei Reşiţa. Păcat că acel 1-7 nu a prilejuit o despărţire romantică... David a ales echipa lui Jean Pădureanu întrucât, după spusele sale, preşedintele CSMR-ului, Marius Popescu, nu a insistat suficient pentru venirea lui la CSMR. Primind o negaţie hotărâtă din partea celor de la CSM Reşiţa, Radu a hotărât ferm: Gloria Bistriţa. La fel de pornit împotriva CSMR-ului este şi Arpad Laczko, primit cu mare răceală în Valea Domanului atunci când s-a prezentat pentru un eventual transfer. Faptul, petrecut acum câteva luni, l-a determinat pe Arpi să jure că nu vrea la CSMR, aşa încât se profilează un eventual transfer la nou-promovata Olimpia Satu-Mare. Pentru aceasta este însă nevoie de acceptul clubului Gloria, cu care Laczko mai are contract până-n anul 2000.

În afara acestor jucători valoroşi, Gloria s-a mai dispersat de serviciile lui Perdei şi Fl. Ianu, cu câteva etape înainte de finalul campionatului. Apoi, de Giurcă, Bichir şi Angelo Foale. Apropo de ei: aceştia au fost scoşi din lot datorită dezinteresului arătat la antrenamente şi meciuri, precum şi datorită abaterilor de la viaţa sportivă. Cele mai sus arătate sunt aprecierile preşedintelui, ale adjunctului clubului Gloria şi nu a presei...

Contractul lui Panaitescu cu Gloria a expirat, în timp ce perioada de pregătire va debuta, ca de obicei, cu un stagiu pe muntele Semenic, la cabana Căpriorul, proprietate a Recons SA, sponsorul echipei, de la care se speră în continuare sprijinul în tentativa Gloriei de a reveni în eşalonul al doilea al fotbalului nostru.

Electrica

Cantonament? Cine ştie!?

Ieri, 1 iunie, a avut loc ultima şedinţă de antrenament din actualul sezon, urmând ca reunirea lotului să aibă loc în 25 iunie. În privinţa lotului de jucători, lui Noje şi lui Iacobiciu le-au expirat împrumuturile de la Poli, la fel ca şi lui Crişanov de la Auto. Antrenorul Petre Vlătănescu ar dori un cantonament la munte, însă după toate probabilităţile, datorită situaţiei financiare de la club, pregătirea centralizată ar putea avea loc la Timişoara, cu cazare la motelul propriu. Cât despre principalul Octavian Foale, în această vară expiră înţelegerea dintre el şi conducerea RATT şi momentan nu se ştie dacă aceasta va fi prelungită.

CFR Timişoara

Nevoia de antrenor

Principala problemă a feroviarilor este legată de găsirea unui antrenor, întrucât preşedintele clubului, Călin Rosenblum a anunţat că ultimul său meci ca antrenor interimar a fost cel de la Turda, din penultima etapă a campionatului recent încheiat. Nu s-a stabilit data începerii antrenamentelor, nici locul unde va avea loc cantonamentul.

Vestpetrom Pecica

Va fi sezonul autodepăşirii?

Pe 29 mai, conducerea Asociaţiei sportive a achitat toate datoriile faţă de jucători şi antrenori, cu ocazia ultimului antrenament al sezonului. Reunirea echipei va avea loc în data de 23 iunie, când se va efectua şi vizita medicală. În continuare vor urma 8-10 zile de cantonament. Obiectivul pentru sezonul viitor este să depăşească locul din clasament obţinut în acest campionat (poziţia a 5-a, cea mai bună performanţă a clubului), ţintindu-se chiar promovarea în Divizia B!

ERATĂ

Dintr-o regretabilă eroare, care ne aparţine, în cronica meciului Termo Tr. Severin - CFR Caransebeş, apărută în numărul trecut al săptămânalului nostru, s-a strecurat o greşeală. Arbitrul asistent care a oprit fazele de atac ale jucătorilor de la CFR Caransebeş, semnalizând poziţiile de ofsaid, nu a fost O. Simianschi, ci M. Râmniceanu. Facem cuvenita rectificare, cu scuzele de rigoare.

Tunelul timpului

Săptămâna 2-8 iunie

2 iunie 1902: a avut loc primul meci de fotbal jucat la Oradea. Partida s-a disputat în parcul Rhedey, sursele documentare ale vremii menţionând şi numele arbitrului: Jelenik Geza.

2 iunie 1936: 10.000 de spectatori au urmărit pe arena Venus din Bucureşti meciul Venus - FC Liverpool 1-4 (0-1). A doua zi, pe acelaşi stadion, echipei engleze i-a fost opusă Ripensia, pe care oaspeţii au depăşit-o cu 2-1, timişorenii conducând la un moment dat cu 1-0 prin golul marcat de Dobay. Din formaţia britanică a făcut parte Matt Busby, cel care se va remarca mai târziu ca antrenor al celebrei echipe Manchester United, cu care a câştigat Cupa Campionilor Europeni în 1968.

6 iunie 1898: într-un ziar din Arad a fost publicat, probabil pentru prima dată pe actualul teritoriu al României, regulamentul jocului de fotbal.

6 iunie 1954: s-a născut Wladislaw Zmuda, celebru fundaş polonez. El este deţinătorul unui record mai puţin cunoscut: cele mai multe meciuri jucate în turneele finale ale Campionatelor Mondiale, 21, alături de germenul Uwe Seeler şi argentinianul Diego Maradona. A evoluat la Slask Wroclaw, Widzew Lodz, Hellas Verona. 90 de prezenţe în echipa Poloniei.

7 iunie 1929: s-a născut Antonio Carbajal, portar mexican, un alt recordman al Campionatelor Mondiale: a participat la 5 ediţii, în anii 1950, 1954, 1958, 1962, 1966. Probabil recordul său va fi egalat în acest an de germanul Lothar Matthäus. Are 104 selecţii în naţionala Mexicului, din care s-a retras la 37 de ani. Este tată a 8 copii.

7 iunie 1947: a fost înfiinţat Clubul Sportiv al Armatei Steaua Bucureşti. Denumirile succesive ale grupării au fost A.S.A. (Asociaţia Sportivă Armata), CSCA (Clubul Sportiv Casa Armatei, în 1948-49), CCA (Casa Centrală a Armatei, din 1950) şi, din 1961, Steaua. A câştigat campionatul României de 20 de ori, în 1986 fiind victorioasă în Cupa Campionilor Europeni, după ce a trecut de FC Barcelona în urma penaltyurilor de departajare, cu 2-0 (au înscris Lăcătuş şi Balint, Duckadam reuşind să apere cele 4 lovituri executate de jucătorii spanioli). Echipa trimisă în teren de antrenorul Emerich Jenei (secund Anghel Iordănescu) a fost următoarea: Duckadam - Iovan, Bumbescu, Belodedici, Bărbulescu - Bălan (72, Iordănescu), Majearu, Böllöni, Balint (84, Radu II) - Lăcătuş, Piţurcă. A arbitrat francezul Vautrot. Până în vara anului 1996, 89 de jucători ai clubului Steaua au fost selecţionaţi în echipa naţională a României, având 1095 selecţii. La acest capitol, Steaua este depăşită doar de Dinamo, cu 97 de jucători care au adunat 1169 selecţii în naţională.

8 iunie 1913: la Subotica s-a jucat finala Campionatului Ungariei de Sud, meci între echipa locală Bacska şi Clubul Atletic Timişoara, joc încheiat cu victoria gazdelor, care au intrat astfel în posesia celui de-al treilea titlu consecutiv.

8 iunie 1922: la Belgrad a avut loc primul meci oficial al echipei naţionale a României, care a depăşit Iugoslavia cu 2-1. Partida a avut loc pe stadionul Topsidere, în faţa a 6000 de spectatori. Comisia de fotbal care conducea destinele jocului în România, în lipsa federaţiei, care avea să se înfiinţeze abia în 1930, l-a numit pe Teofil Moraru din Cluj, considerat cel mai în măsură să se ocupe de selecţionarea jucătorilor. El s-a oprit asupra următorilor: Adalbert Ritter (Chinezul), Alois Szilagy (MTG), Elemer Hirsch (KAC), Dezideriu Jacobi (Haggibor), Iosif Kinigli (CAO Oradea), Francisc Zimmerman (Clubul Atletic Timişoara), Aurel Guga ("U" Cluj), Carol Frech (Chinezul), Paul Schiller (Chinezul), Francisc Ronay (CAO Oradea), Ioan Auer (AMTE Arad). Golurile au fost marcate de Guga şi Ronay, românii intrând în posesia "Cupei Regele Alexandru" care răsplătea formaţia învingătoare.

M.B.

FOTBAL vest vă oferă 50 DE PREMII

la concursul FOTBAL vest MONDIAL

Concurs "FOTBAL vest MONDIAL" a ajuns, deja, la al 9-lea talon din setul de 16. Nu uitaţi! Chiar dacă aţi pierdut unul dintre taloane sau nu sunteţi sigur de răspuns, veţi beneficia în final de un talon **JOKER**, care poate înlocui oricare din cele 16.

Trimiteţi pe adresa redacţiei TOATE taloanele într-un singur plic după încheierea concursului. În fiecare talon apare o poză ajutătoare, o întrebare şi... trei răspunsuri, notate cu **1, X** şi **2.** Răspunsul pe care îl veţi considera corect îl veţi evidenţia, prin încercuirea unuia din cele trei semne: **1, X** sau **2.** SUCCES

TALON 9 FOTBAL vest MONDIAL

Cine este jucătorul din imagine, căpitanul echipei Angliei, atacant la Newcastle United?

1. George Biţă
X. Ferenc Puskas
2. Alan Shearer

Premiile concursului FOTBAL vest MONDIAL

- Un **TELEVIZOR COLOR**, cu diagonala de 51 cm şi teletext
- Un **radiocasetofon**
- Un **radio cu ceas**
- Două **walkman**-uri
- 5 **radiouri portabile**
- 10 **ceasuri** cu inscripţia "Fotbal vest"
- 30 de **tricouri** cu inscripţia "FOTBAL vest"

DUPĂ 14 ANI, OBILICI PROMOVEAZĂ ÎN LIGA A III-A!

OBILICI SÂNMARTINU SÂRBESC - DIERNA ORȘOVA 3-0 (2-0)

Stadion "Gloria", teren foarte bun, timp frumos, spectatori 2.000.
Arbitri: A. Simion (Pitești) - N. Asandei (Reșița), I. Negoescu (Târgoviște).
Observator: Z. Erdely (Slatina).
Cartonașe galbene: Nistor, Roth, Olari, R.Mic, Corban - Dorobanțu, Cioclov, Codreș, Petcu.
OBILICI: Nistor - DAVID - Durigon (68, Utfineanț), ROTH, HOLCZ - Olari, NAIDIN, Rotariu, Hausler (80. Miclea) - R.MIC, Corban (cpt.) (84, Ed.Kovacs).
Antrenor: Ilie Rotariu. Pe bancă: Samfescu.
DIERNA: Bogasieru - Pascu - Dumitrache, Dorobanțu, Cioclov - Petcu (29, Balaure), Codreș (67, Mladin), Moescu (29, Coman), Șerban - Nicola (cpt.) - Marinescu.
Antrenor: Dumitru Borcău. Pe bancă: Martaloglu, Brânzei, Zamfirescu, Boldici
Au marcat: MIC (min.10), din penalty, la un contact în suprafața de pedeapsă între Moescu și autorul golului, la o pasă în adâncime a lui Hausler; DAVID (in 28), cu capul, din preajma careului mic, după o lovitură de colț executată de Rotariu; MIC (min.83), din penalty, după ce în prealabil Corban a fost faultat în careu de Dorobanțu, în postură de ultim apărător, la o centrare ideală a lui Miclea.

Succes logic al unei tactici superioare

"Sârbii" din Sânmartin au trăit satisfacția unei noi promovări în eșalonul al treilea; în cei 71 de ani de existență, după cea din 1984, în urma unui dublu 1-0 cu Vânju Mare, ambele succese având drept victime grupări mehedințene. Câștigătoare detașate ale campionatelor din județele Timiș, respectiv Mehedinți, cele două competitoare au oferit asistenței o dispută interesantă, în special datorită pragmatismului bănățenilor în comparație cu lipsa de vigoare a oltenilor. Bine struniți din teren de Ilie Rotariu, cu toate că antrenorul - jucător n-a strălucit, compensând însă evoluția mai slabă prin indicațiile acordate elevilor-coechipieri, timișenii s-au impus cu un scor de forfait în fața lui Borcău & Co., în special datorită tacticii de joc superioare adversarului. Tranșând întâlnirea după numai o jumătate de oră, echipierii Obliciului au stat mai mult "la cutie", așteptând ieșirea la joc a partenerului de întrecere și contraactacând periculos în momentele în care jocul le-a permis. Orșovenii, disperați după încasarea primelor două golurui, au trimis în teren două extreme care s-au alăturat izolatului lor vârf de atac, pentru întărirea compartimentului ofensiv, dar nici prin acest trio de atacanți nu au putut penetra eficient defensiva formației din Sânmartin. Statistic, posesia mingii a aparținut mai mult învinșilor, tactică deliberat acceptată de învingători pentru conservarea rezultatului. Acțiunile oltenilor au fost dejucate de apărarea Obiliciului, bine condusă de libero-ul David. Golul din final al lui Mic a pus capăt unei încleștări în care s-a văzut clar diferența de valoare dintre cele două campionate, la acest nivel Timișul fiind deocamdată peste Mehedinți.

CIPRIAN TRANCĂ
ALIN RADOVAN

Momente fierbinți la ambele porți

Pe lângă cele trei goluri ale acestui baraj, cei doi goalkeeperi au fost mai mereu în priză. ● **min5**: balonul expediat de Rotariu din afara careului, cu pământul, a fost reținut de Bogasieru. ● **min.8**: Corban a reluat cu capul din 4 metri alături de poarta oaspeților, în urma unei centrări excelente a lui Hausler. ● **min 14**: lovitura liberă executată de Nicola de la 23 de metri a fost reținută la colț de Nistor. ● **min.22**: șutul de la distanță cu pământul al lui Cioclov nu i-a ridicat probleme portarului timișean. ● **min.44**: Coman l-a întors în colțul careului de 16 metri pe Holcz, dar șutul centrare a căzut pe transversală. ● **min. 46**: stoperul Roth a greșit o minge ușoară, dar Marinescu și Coman nu au profitat de indecizia tânărului jucător, Nistor intervenind în ambele situații salutar. ● **min.48** lovitura liberă executată de Rotariu de la 30 de metri a fost respinsă în extremis de Bogasieru. ● **min 72**: lovitura de cap a lui Șerban din 7 metri, după un corner executat de Nicola, a lovit transversala porții bănățene. ● **min.79**: Mladin, aflat față în față cu Nistor, a trimis cu capul paralel cu linia porții centrarea lui Balaure.

Eroul barajului: AURELIAN DAVID

Născut în 9 februarie 1974, **David** a început fotbalul la Centrul de copii al Politehnicii, sub îndrumarea antrenorilor Emanoil Mițaru și Cornel Florescu, participând în 1992 într-un cantonament centralizat cu echipa de seniori sub comanda lui Ion V.Ionescu. **Relu**, cum este alintat de coechipieri, a evoluat 2 ani la UMT (1992-94), în liga a III-a, după care au urmat echipele Elba, Deta (cu care a promovat în Divizia C), Șoimii, Tehnolemn și Obilici. Jucând exact, fără greșeală, având intervenții excelente pe întreaga durată a meciului, longilinul fundaș care a marcat un gol, extrem de important, ne- a declarat: "**Meciul a fost greu, dar ne-am dominat adversarul tactic, iar după marcarea celor două goluri am ținut de rezultat, contraatacând periculos de câte ori am avut ocazia, golul trei venind conform previziunilor. Mă bucur enorm că am reușit a doua promovare din carieră, atuul nostru în acest joc fiind atenția conducerii față de echipă, care ne-a asigurat un cantonament foarte bun pe Semenic înaintea meciuului. Aș vrea să menționez faptul că multă lume credea că o parte din jucători vor fi "pe invers", dar până la urmă rezultatul a dovedit contrariul.**"

Rotariu, un specialist al promovărilor

În decurs de 5 ani, **Ilie Rotariu**, 36 de ani, din postura de antrenor - jucător, a participat la trei baraje de promovare, având un procentaj de reușită de 66 la sută. În 1993 cu Electrica a ratat intrarea în Divizia C în urma dublei cu CPL Arad 1-1 și 1-7, promovând cu aceiași echipă doi ani mai târziu în dauna formației Dacia Orăștie, 5-2 și 3-1. Despre aceste confruntări, **Ilie Rotariu** a ținut să precizeze: "**La primul baraj am avut și ghinion, fiind egalați în prima manșă în ultimele 10 minute. În retur la 1-2, după primele 45 de minute, am renunțat la luptă. În dubla dispută cu Dacia Orăștie ne-am impus clar, fără probleme, mai ușor decât acum.**" Participant la partidele de baraj din doi în doi ani, actualul antrenor - jucător al Obiliciului, încearcă alte performanțe notabile: "**Aș dori să am atâtea promovări câte titluri de campion are Roti** (n.n. Iosif), **indiferent în ce eșaloane ar fi ele, dar până la șase mai sunt destule. Totuși cariera mea de antrenor este la început și totul este posibil...**"

"**Principalul meu obiectiv la Sânmartin a fost promovarea**" au fost vorbele lui Ilie Rotariu după încheierea partidei. Pe lângă acest lucru, Ilie a mai adăugat: "**Noi am dominat tactic acest meci. Am jucat mult mai grupat în apărare și am folosit arma contraatacului, specifică jucătorilor mei de viteză Corban și Mic. Golurile care le-am dat la începutul întâlnirii au fost decisive pentru soarta acestei partide. În viitor nu știu ce va fi, principalul meu obiectiv l-am realizat. Am avut contract un an și jumătate și am reușit promovarea**".

Trist, dar foarte realist, ex-antrenorul Drobetei și al Metalului Bocșa, **Dumitru Borcău** a declarat: "**Victorie meritată a echipei din Sânmartinul Sârbesc, o formație care mi-a plăcut în primele 45 de minute prin forța fizică dar și prin forța de joc materializată în capacitatea de percuție a acestui vârf dotat, Corban și știința de dispecer a lui Rotariu pe care o anticipam. Noi am început catastrofal, iar acest fapt și-a pus amprenta pe desfășurarea ulterioară a partidei.**"

Barajul văzut prin ochiurile plasei

● Printre cei 2000 de spectatori prezenți la meci s-au aflat și președintele AJF-ului Timiș, Dănuț Lața, o serie din componenții CSMR-ului, în frunte cu căpitanul Leo Doană precum și ex -antrenorii Politehnicii, Aurel Șunda și Dan Firițeanu. Una dintre fostele candidate la promovare, CSA Timișoara, a fost prezentă la Reșița cu autocarul propriu.

● Pentru că și-a pus mari speranțe în acest joc, conducerea Diernei a făcut eforturi uriașe pentru ca echipa orșoveană să beneficieze de cele mai bune condiții de pregătire înaintea jocului. Astfel, Dierna a fost în cantonament la Herculane, acțiune urmată de alte 5 zile de pregătire centralizată la Reșița, la Motel Gloria, unde, după cum au spus reprezentanții echipei, au beneficiat de condiții excelente de pregătire. Dierna a efectuat un antrenament în cursul zilei de marți la Bocșa, pentru a menaja terenul de joc.

● Obilici s-a deplasat de marți, cu autocarul, pe Semenic. Chiar în acea zi, antrenorul Ilie Rotariu a condus un antrenament, mai bine zis "o miuță", în care portarul Marius Nistor a degajat balonul direct în geamul unei cabane învecinate. Proverbul cu "Cioburile aduc noroc" avea să se adeverească, Obilici câștigând partida.

● Octavian Codreș. mijlocașul Diernei, a făcut parte în sezonul trecut din rândurile echipei CSA Timișoara, pentru ca în turul recent încheiatului campionat al diviziei D Timiș, să evolueze la AC Recaș. În iarnă, Codreș a făcut pregătiri cu FC Bihor, dar, nereușind să prindă echipa, a ales Dierna Orșova.

● Primele promise de conducerile celor duă formații au fost diferite, echipierii Diernei, în cazul unei victorii, ar fi primit câte 2 milioane de lei, iar învingătorii vor fi recompensați cu câte un milion de lei.

● Obilici a jucat la Reșița practic ca acasă. Pe lângă grupul de susținători veniți din Sânmartin, echipa a fost încurajată și de galeria rosso - nerilor de la CSM. Aceștia din urmă, drept răsplată, au primit bani cât pentru două lăzi de bere, așa cum a fost înțelegerea făcută între Bata Feniaț și liderii grupării reșițene, la finele partidei Poli - Baia Mare.

● Doru Corban, atacantul Obiliciului a fost ținta numeroaselor atacuri ale fundașilor adverși. Între minutele 57 și 60, fiind ușor accidentat, Corban n-a fost lăsat să intre în teren până nu și-a pus apărători.

● Clubul Gloria s-a achitat excelent de misiunea de gazdă a barajului, existând o mică problemă, cea a apei reci din vestiarul Sânmartinului. Acest lucru a fost reparat imediat prin intermediul neobositului organizator reșițean, Ștefan Ciurea.

● Iosif Rotariu a făcut și el deplasarea încă de marți pe Semenic, fiind alături de fratele său: "**Mă bucur enorm de mult pentru fratele meu și pentru echipa Sânmartinul Sârbesc, care a reușit promovarea. Le doresc succes în divizia C și cred că mi-au făcut un frumos cadou pentru vacanța pe care o meritam, după un an foarte greu în prima ligă.**"

● Înainte de începutul partidei, centralul întâlnirii, Aurel Simion din Pitești, a luat câte o minge de joc de la fiecare echipă, urmând ca mingea formației câștigătoare să îi rămână în semn de amintire.

● Sâmbătă, fundașul dreapta al Obiliciului, Ștefan Durigon se va căsători cu Vezilia, nunta urmând a avea loc la Peciu. Viitorilor miri - "**Casă de piatră**".

ȘOIMII ÎȘI IAU ZBORUL SPRE EȘALONUL SUPERIOR

ȘOIMII PÂNCOTA - GILORTUL TÂRGU CĂRBUNEȘTI 2-1 (0-0)

Stadion "Cetate" Deva, teren foarte bun, timp frumos, spectatori 400
Arbitri: D.D. Crăciun (Cluj) - V. Bardaș (Tg. Mureș), Gh. Brad (Cluj);
Observator: Ad. Rămureanu (București);
Cartonașe galbene: Igna, Șofronici - Vâlceanu, Mogoșanu
ȘOIMII: Dențu - Șofronici - Janos (64, Cioarcă), CRIȘAN, Damian (62, FOLEA) - BURTEA, Cuiedan (60, BLANIȚA), Igna, Bulzan (cpt.) - GRAPAN, Morar.
Antrenor: Alexandru Gaica. Pe bancă: Ivan, Albu, Vasiloiu, Ștefănuț.
GILORTUL: Nițu - BUJOR - Sârbulescu, Nicolae, Udrescu - Constantinescu, Vâlceanu (79, Sporiși), Udrea, MOGOȘANU (cpt.) - Zorlescu (48, Brănescu), Luță (80, Bilan).
Antrenor: Cristinel Cojocaru. Pe bancă: Bunea, Tâlvescu.
Au marcat: BUJOR (58'), din penalty, acordat pentru faultul lui Șofronici asupra sa; BURTEA (68', 70'), învingându-l sec pe Nițu, după ce trecuse în viteză de Săndulescu, respectiv la finele unui slalom pe partea stângă, în care depășise 3 adversari.

BURTEA ÎNTOARCE ENTUZIASMANT REZULTATUL

O "dublă" semnată Raul Burtea într-un interval de nici 200 de secunde la mijlocul reprizei a doua le-a asigurat Șoimilor din Pâncota statutul de divizionari C, grație succesului într-un meci de baraj lipsit de veleități spectaculare. Căldura și tensiunea deosebită a jocului și-au pus amprenta asupra jocului.

Gorjenii, susținuți de circa 20 de suporteri entuziaști, dotați cu două steaguri galbene și 4 tricolore, au început partida furibund și se părea că vor câștiga la pas. Treptat însă, cu Sandu Gaica impulsionându-și în permanență jucătorii din picioare, Șoimii au început să aibă un zbor lin, poate și grație încurajărilor celor 40 de suporteri dotați și cu o sirenă zgomotoasă. Și cei din Pâncota și-au creat 3 mari ocazii de gol în prima parte, plus o bară, semnată Morar, în minutul 30.

În repriza secundă, pe o căldură parcă mai toridă, câștigătoarea Diviziei D Arad și-a ridiculizat adversarii, aceștia rămânând perplecși la mai toate acțiunile lui Raul Burtea, care a "explodat" grozav după pauză.

V.NICULA

la cald

ALEXANDRU GAICA: "**Suntem cuprinși de o bucurie imensă, vedeți și dumneavoastră. Toți jucătorii mei numai că nu plâng. Am jucat mai bine, în special în repriza secundă, când am dominat teritorial jocul. Remarc dăruirea totală a băieților și îi adresez mulțumiri directorului tehnic Nelu Bacoș pentru ajutorul acordat. N-am știut mai nimic despre adversari, doar generalități specifice fotbalului oltean, cum ar fi ambiția jucătorilor, pe care am reușit s-o contracarăm**".

CRISTINEL COJOCARU: "**Am fost depășiți de importanța jocului. Deși Gilortul a început mai bine, jucătorii s-au pierdut în special în repriza secundă, când fundașii au comis erori greu explicabile. Deși n-am fost străini de forța arădenilor, n-am reușt efectuarea unei pregătiri centralizate, sosind la Deva abia în preajma meciului**".

DEVENII, FANII CELOR DIN PÂNCOTA

Că Șoimii Pâncota avea să se simtă la Deva aproape ca pe teren propriu, a fost evident încă de la sosirea echipei în orașul de sub Cetate, unde campionii din D Arad au fost foarte bine primiți de localnici. Trupa lui Sandu Gaica s-a cazat la hotelul "Sarmis" din Deva, iar la stadion i-a fost repartizat vestiarul Vegăi, Șoimii efectuând chiar două antrenamente pe arena gazdă a barajului. În timpul meciului, spectatorii din Deva au aplaudat reușitele Șoimilor...

De cealaltă parte, Gilortul, cazată la hotel "Deva", a sosit în orașul de pe Mureș într-o cu totul altă stare de spirit, jumătate dintre componenții echipei devenind șomeri.

La final, bucuria Șoimilor a fost stropită cu bere "Timișoreana Clasic", în aplauzele fanilor veniți de la Pâncota și ale localnicilor.

NICOLAE MANEA, PREZENT LA BARAJ

Două personalități au asistat la meciul de la Deva: Mihai Stoica, șeful IJP Arad, de loc din orașul de sub Cetate, și Nicolae Manea, ex-secundul lui Mircea Lucescu la Rapid, actualmente uns la cârma Ceahlăului Piatra Neamț. Ce vânt l-a purtat pe Manea în județul Hunedoara, am dedus în urma unui tete-a-tete de câteva minute bune între noul principal al trupei de sub Pietricica și Ciprian Luca, mijlocașul Vegăi Deva: "**Doamne, dar nu mai poate omu' să miște de mass-media. Dacă tot ați aflat, vă spun că sunt sincer interesat de acest Ciprian Luca, după care aleargă mai multe echipe, dar nici Szemely nu-i mai prejos pe lista noastră.**" Într-o proporție destul de mare, Luca va lua din această vară drumul Pietrei Neamț.

JUCĂTORUL MECIULUI: RAUL BURTEA

Mijlocașul dreapta, care pe 7 august va împlini 25 de ani, ne-a spus plin de bucurie: "**Simt o satisfacție imensă. Am crezut mult în calificare. Deși am fost conduși, am fost pragmatici și apropiindu-ne victoria**".

BIHORENII AU TREBUIT SĂ RECUNOASCĂ VALOAREA... AURULUI!

AURUL BRAD - MINERUL ŞUNCUIUŞ 3-1 (3-1)

Stadion UTA, teren foarte bun, timp frumos, spectatori 2500.
Arbitri: S.Altmayer - N. Grigorescu, I. Mureşan (toţi din Timişoara).
Observator: Mircea Axente (Arad).
Cartonaş galben: Dombi.
AURUL BRAD: Sandu - NAN (cpt.) - Dobra, NEAGU (Şimon), Văcaru, Filipaş - ACHIM, ŞIPOŞ, Maxim - MIHĂILĂ, Toderiţă (81. Lupea).
Antrenor: Gheorghe Petrişor. Pe bancă: Selymesi, Iordache, Baciu, Botici, Tulea.
MINERUL ŞUNCUIUŞ: Duma - Ember - Lobay, PLATIN, Herpan - Madar, Szilaghy (77, T.Iancu), Dombi (cpt.), Costea - RAICAN, Toda (66, Lazăr).
Antrenor: Gheorghe Bulc. Pe bancă: Leucuţa, Popan, Gado, Nagy, C.Iancu.
Au marcat: ŞIPOŞ (min. 8), care a şutat cu latul în bara transversală, mingea căzând pe (după) linia porţii, tuşierul Ion Mureşan indicând gol; NEAGU (min. 20), cu capul la un corner executat de Achim, după o mare greşeală a portarului Duma; ACHIM (min.35), din lovitură de la 11m, la un presupus fault al lui Dombi asupra lui Mihăilă; PLATIN (min. 41), din lovitură de la 11 m, acordată în compensaţie la un presupus fault al lui Nan asupra lui Costea.

GLASUL ANTRENORILOR

GHEORGHE BULC: "A fost un joc de nivel mediu. Ne-a surprins adversarul între minutele 15 și 40 și ne-a tăiat orice elan. Repriza a doua am dominat-o, dar am păcătuit la finalizare. Felicit pe cei de la Brad pentru calificarea pe care și-au dorit-o la fel de mult ca noi. Au fost mai proaspeți în primele treizeci de minute."

GHEORGHE PETRIŞOR: "Este al doilea baraj pe care-l disputăm. Anul trecut, deși am câștigat, nu ne-am calificat din cauza regulamentului. Ne-am pregătit cu atenție, neam întărit echipa, avem o medie de vârstă de 28 de ani, fapt care s-a văzut și în teren. Am reușit să aducem Bradul în Divizia C, acolo unde merită să fie."

JUCĂTORUL MECIULUI:
ALEXANDRU ŞIPOŞ:

"Sunt foarte bucuros că am reușit să ne calificăm și că eu am înscris un gol pentru echipa mea. Îmi doresc mult să facem o figură frumoasă în Divizia C!"

Totul s-a decis în prima repriză

Săptămâna trecută Aradul a fost cuprins de febra barajelor pentru promovare în diferite eșaloane, începând cu Divizia D și terminând cu Divizia B.

Cel mai așteptat joc de baraj a fost cel dintre campioanele județelor limitrofe Aradului, Bihor și Hunedoara. Atmosfera înaintea partidei a fost una incendiară, fiecare echipă fiind susținută frenetic de suporteri, la încurajările cărora n-au lipsit nici petardele.

Cum era și firesc, echipele au început prudent partida, riscând prea puțin în ofensivă. A venit acel minut 8, când tușierul Ion Mureșan și-a asumat o mare responsabilitate, acordând gol la șutul lui Șipoș, în bara transversală, de unde mingea a căzut pe (după) linia porții. Din acel moment echilibrul s-a rupt, cei din Șuncuiuș evoluând mereu cu obsesia golului primit. Nu și-au revenit din acest șoc, de care au profitat brădenii, care au mai înscris un gol cu largul concurs al portarului Duma. Balanța s-a înclinat definitiv în favoarea Bradului, când centralul Altmayer a acordat cu ușurință un penalty, care a majorat scorul la trei goluri diferență.

Dar să acordăm Cezarului ce a fost al Cezarului: echipa din Brad a apărut mai bine așezată în teren, cu o mai mare dorință de victorie, o mai bună știință a jocului și, nu în ultimul rând, cu o mai mare experiență.

Repriza a doua a fost dominată de echipa bihoreană, dar fără consistență. Mihăilă ratând în minutul 68 o mare ocazie de gol. Ce-i drept, se putea acorda în minutul 33 o lovitură indirectă în careul Bradului, care nu ar fi schimbat oricum soarta partidei, stabilită de altfel în minutul 8.

Astfel echipa Aurul Brad a obținut dreptul de a evolua din sezonul următor în Divizia C, după o partidă pină de peripeții.

OVIDIU PĂCURARIU

VĂZUTE ŞI AUZITE PE ARENA BARONULUI NEUMANN

● Ca de obicei acolo unde arbitrează **Sorin Altmayer** este prezent și tatăl său, dl. **Sfera**, pentru a fi alături de el. Din păcate acest joc nu a fost unul dintre cele mai reușite pentru Sorin, care rămâne oricum un arbitru apreciat, cel puțin de noi, cei de la "Fotbal Vest".

● În tribuna oficială au luat loc printre alte VIP-uri **Ion V.Ionescu**, **Ermanno Zacchini** și... **Emanoil Gherghel**, care într-un fel sau altul reprezintă interesele Reggianei...

● Trebuie subliniată bună organizare a **AJF Arad**, care și-a dispecerat toate forțele pentru a asigura desfășurarea corectă a jocului și chiar organizarea protocolului.

● Organizatorul de competiții de la Brad a fost atât de emoționat, ca să nu spun numai atât, încât a confundat jurnaliștii cu oamenii de ordine, nevoind să anunțe formația de început a Aurului.

● Cei din conducerea clubului UTA, bihoreni prin excelență. **Marin Lupaş**, **Ioan Ienciu** și **Teodor Gherle**, au fost de partea MInerului Șuncuiuș, echipă care nu le-a confirmat așteptările.

● **Gheorghe Petrişor**, antrenorul echipei Aurul Brad, s-a simțit ca și acasă la Arad. De fapt el este arădean și a jucat la UTA, atât la echipa de juniori cât și la echipa de seniori. De altfel el a fost permanent însoțit de foștii lui coechipieri de la Aurul Brad, arădeni și ei, **Roger Bogdan** și **Ladislau Ghiţă**.

BEREA DE CRAIOVA I-A ÎNECAT PE "PLAVI"

MINERUL MOLDOVA NOUĂ - BERE CRAIOVA 2-3 (0-0, 0-0, 0-0)

Stadion "Municipal" Tr. Severin, teren excelent, timp foarte călduros, spectatori 3.000
Arbitri: S. Prodan (Alexandria) - N. Mavrodin, G. Badea (ambii din Bucureşti)
Observator: Ioan Igna (Timişoara)
Cartonaşe galbene: Halas, Asandului - Barbu, Capalb, Florescu, Bufu.
MINERUL: BLĂNARU - STĂNICĂ - DAMIANOVICI, MARCHIŞ, DRAGOMIR - HALAS, Truichici (34, Stroia), Tismănaru (cpt) (104, Goanţă), Marişescu - Asandului, Runcan (77, Luca).
Antrenor: Moise Străinescu. Pe bancă: Stanoevici, Corneanu, Minea.
BERE: BARBU (cpt) - I. Luţă - Capalb, TĂNĂSIE, Bârţan - Purcel (114, Dobrescu), FLORESCU (67, BĂDĂU), Negrea, Bufu (75, Păun) - A. LUŢĂ , Chivu (88, Predoi).
Antrenor: Ionel Luţă. Pe bancă; Bălan, Colţan, M. Badea.

RULETA... NERVILOR

Executarea loviturilor de departajare a început-o **NEGREA** (Bere), care a transformat precis, deși Blănaru a fost pe minge. **DAMIANOVICI** (Minerul) a egalat. Au înscris apoi, pe rând, **DOBRESCU** (B) și **MARIȘESCU** (M). A urmat însă execuția craioveanului **Păun**, care l-a fentat pe Blănaru, dar a trimis... peste! Explozie de bucurie în tabăra celor de la Moldova Nouă! Pentru scurt timp însă, deoarece șutul lui **Goanță** este apărat de Barbu! Pentru Bere, apoi transformă **A. LUȚĂ**, iar în grupul bănățean se așterne liniștea, când **Stroia** șutează pe lângă. Totuși, speranțele se reaprind în rândurile elevilor lui Străinescu, deoarece Blănaru apără a 5-a lovitură a oltenilor, executată de **I. Luță!** Urmează golgeterul **Asandului,** cu posibilitatea egalării la 3. Dar **BARBU** apără a doua oară! Și Craiova e în C...

Întâlnite pe malul Dunării

● Înaintea partidei, la stadionul "Municipal" din Severin s-a întrerupt curentul. Sigur că meciul nu s-a jucat în nocturnă, dar pentru ziariștii prezenți a fost foarte greu să noteze formațiile de pe tabla dintre vestiare, pe care unul din localnici scria cu o dezinvoltură de... liliac, pe un întuneric beznă!

● Tribuna întâi a stadionului, de altfel, se află în reparații! Se zidește, se zugrăvește. Acest fapt nu a împiedicat lumea fotbalului severinean să fie prezentă în păr la "oficială". Tribună în care observatorul Ioan Igna n-a luat loc, cu toate că organizatorii i-au pus la dispoziție un fotoliu, căutându-și, ca de obicei, o poziție mai laterală, la un... ofsaid.

● Dacă tot au jucat cu "Bere" Craiova, fotbaliștii de la Moldova Nouă au tapetat geamurile autobuzului cu care au venit cu reclame la... "Bere Timișoreana"! Găselniță însă nu le-a adus noroc...

Rezultat alb echitabil

A fost un rezultat echitabil de 0-0 după 90 de minute... Și la fel de echitabil după 120! Au urmat loviturile de departajare, la care oltenii au avut nervii mai tari. Nervii mai tari și pe portarul Barbu, care a fost de două ori... Duckadam.

Ambele echipe au intrat evident crispate în teren, nedorind să riște într-un meci "care pe care". Circumspecția celor două teamuri a fost evidentă chiar după 120 de minute de joc. Moldova Nouă a fost lipsită de aportul fundașului central Gheorghe Miu, care și-a fracturat piciorul înaintea ultimei etape de campionat și a lui Sebastian Corneanu, nerefăcut după fractura a două degete.

În prima reprizăm bănățenii au stat "la cutie", mizând în atac în mod exagerat pe lansările lungi, dar destul de previzibile, ale "creierului" Tismănaru. Craiova a dominat repriza, dar, suprinzător, Asandului a irosit cea mai mare ocazie, șutând pe lângă într-o situație de unu la unu cu Barbu.

Partea a doua a fost dominată de Minerul. Campioana județului Caraș-Severin a împins mereu jocul în jumătatea avdersă, mai ales pe partea dreaptă, unde Damianovici și Halas au depus un imens travaliu. Și tot surprinzător, cei dominați, adică "berarii", au ratat o ocazie rarisimă prin A. Luță, care, scăpat singur, a șutat în Blănaru!

Cele 30 de minute de prelungiri au "curs" spre același 0-0, ambele echipe crezând în șansă și în... "punctul cu var". Bănățenii au crezut greșit...

DUKI POPOVICI

Mingi pentru Stan Prodan

În min. 3 al partidei, centralul Stan Prodan a oprit meciul, cerând să fie evacuați copii care se jucau în spatele porții de la Moldova Nouă cu o minge albă și una... verde.

Pățaniile arbitrului din Alexandria legate de minge n-aveau să se încheie însă. În min. 52, balonul a căzut într-o... gură de canal de la marginea terenului, Prodan solicitând un alt balon de joc. Cel oferit de olteni s-a dovedit însă insuficient umflat. În momentul când mingea pusă la dispoziție de cei din Moldova Nouă a fost acceptată, câțiva copii au reușit să scoată "buburuza" căzută în canal.

Apropo. Prestația lui Stan Prodan și a asistenților săi a fost ireproșabilă. Aceasta a fost, de altfel, și părerea observatorului Ioan Igna.

Între "Hai, bă!" şi "Pomozi boze!"

Ambele echipe au fost însoțite de două considerabile galerii. Suporterii echipei oltene, purtând majoritatea tricouri galbene cu sigla "Bere Craiova", au fost serviți înaintea partidei cu cantități apreciabile de.. bere la țap din plastic! Nici nu-i de mirare că mai mult de două ore au scandat **"BEREA! BEREA!"**.

De cealaltă parte, galeria celor din Moldova Nouă, provenită de la o "aruncătură de Dunăre" de Iugoslavia, a scandat deseori "**PLAVI! PLAVI!**". Adică "albaștri, albaștri", îndemnul suporterilor iugolsavi față de propria națională! Nici nu-i de mirare, din moment ce o bună parte din tifosii bănățeni purtau tricouri ale lui Partizan și Steaua Roșie! Afinitatea celor din Clisură față de fotbalul iugoslav am sesizat-o, de altfel, și din îndemnul la ieșirea de la vestiare. Față de **"Hai, bă! Curaj!"** , al oltenilor, în fața vestiarului echipei lui Străinescu s-au auzit **"Pomozi, Boze!"**. Adică **"Doamne ajută!"**... În sârbește.

Cu antrenorul în teren

Până înaintea ultimei etape, echipa Fabricii de Bere din Craiova a fost antrenată de Dorel Toma. Acesta a părăsit însă clubul, motivând demisia sa ca fiind datorată instalării unei... răceli între conducerea administrativă și cea tehnică. Pusă în situația de a numi pe cineva "ad-hoc", conducerea craiovenilor l-a instalat pe bancă pe secundul de până atunci, jucătorul Ionel Luță, ca secund fiind promovat portarul Barbu. Luță a trăit, în final, bucuria promovării în porție dublă (jucător + antrenor), cu atât mai mult cu cât el nu văzuse până joi echipa din Moldova Nouă, care a fost "spionată" doar de fostul antrenor, Toma. După minutul ...120, Ionel Luță și-a dat frâu liber satisfacției: **"Mă bucur că am reușit această promovare pentru Craiova! Craiova are nevoie de o echipă bună în Divizia C. Jucătorii mei au doveduit că pot să joace în eșalonul 3 și, unii dintre ei, chiar mai sus! Craiova nu duce lipsă de jucători! Mi-a fost greu că am fost numit antrenor chiar înainte de baraj, dar băieții au fost alături de mine și de culorile clubului!"**

Eroul Barbu

Dacă nu se executau lovituri de deaprtajare, îl desemnam ca jucător al meciului poate pe Halas sau Damianovici, de la Minerul, sau poate pe Tănăsie sau Bădău, de la Craiova. Dar totul s-a decis de la "punctul cu var", eroul partidei fiind portarul "berarilor", GHEORGHE BARBU, care a parat două lovituri de la 11 netri: **"Pe parcursul partidei am sperat mereu că vom câștiga. Dar vârfurile noastre n-au prins o formă prea bună. Când am ajuns la loviturile de departajare, am știut că vom câștiga. Am avut eu așa o presimțire. Am jucat doi ani la Severin și am simțit că și iarba e cu mine. Adevărul e că m-am pregătit special pentru eventualitate unor lovituri de la 11 metri!"**.

PROMOVAREA ŞOIMILOR I-A SALVAT PE VULTURI!

La finele săptămânii trecute au fost stabilite și formațiile care vor activa în viitoarea ediție de campionat în Divizia D Arad. Au promovat direct echipele din **Semlac** și **Zăbrani**, pentru celelalte locuri disputându-se o serie de jocuri de baraj. **Păulișana Păuliș** - Vulturii Socodor 2-1 și **CPL Arad** - Unirea Șeitin 3-1. Prin promovarea celor de la Șoimii Pâncota, s-a mai eliberat un loc, de care a profitat **Vulturii Socodor**, victorioasă într-un alt baraj, 4-3 în fața celor de la Unirea Șeitin.

OVIDIU PĂCURARIU

Selecţionata, învingătoare în premieră

SELECŢIONATA "D" TIMIŞ - OBILICI 6-4 (2-2, 2-1)

SELECŢIONATA: Sziklay - Mateescu - Popa, Mereu, Soldatu - Cibi, Goanţă (46, Otiman), Bezercu, Ştefanca (70, Paleacu) - Budnăraş, Podean (65, Pârva).
OBILICI: Nistor - David - Holcz, Roth, Utfineanţ - Olari (46, Samfescu), Hausler (46, Miclea), Rotariu - R. Mic, Kovacs.
Arbitri: Z. Ciev - Gh. Stănescu, N. Istrat.
Au marcat: Mereu, Budnăraş - Rotariu, David.
Penalty-urile au fost transformate de: Cibi, Budnăraş, Mateescu, Soldatu - Naidin, Miclea.
Au ratat: Bezercu - R. Mic, David.

A treia ediție a meciului dintre Selecționata Diviziei D Timiș și campioana en-titre, Obilici, a fost câștigată în premieră de Selecționată! Organizatorii, cotidianul "Realitatea", au oferit trei premii: 1.600.000 lei au revenit câștigătoarei meciului, 200.000 lei a primit golgeterul campionatului, Doru Corban, iar 200.000 au revenit brigăzii de arbitri. În celelalte două ediții, meciul a fost câștigat de campioana seriei. După cele 90 de minute regulamentare, scorul a fost egal, de comun acord s-a trecut direct la executarea penalty-urilor pentru departajare.

C.T.

Campionatul naţional de juniori. Turneul semifinal, grupa D -TIMIŞOARA

"Banatul" accede în turneul final!

Echipa Liceului Banatul, antrenată de Claudiu Arba, câştigătoare a seriei a 7-a a Campionatului naţional de juniori, a mai trecut un barem, calificându-se în turneul final. Chiar dacă a făcut-o cu destulă şansă, ca urmare a meciului direct cu Universitatea Craiova.

Din păcate, turneul semifinal de la Timişoara s-a desfăşurat într-un anonimat total. După aflarea ştirii că jocurile semifinale ale grupei D se vor desfăşura la Timişoara, ne-am aşteptat la o organizare ireproşabilă a competiţiei. Din păcate, nu a fost aşa, toate demersurile făcute de directorul Liceului "Banatul", Mircea Mureşan, pentru ca toate meciurile turneului să se desfăşoare pe stadionul "Dan Păltinişanu" nu şi-au găsit ecou! Aşa că pe stadionul pe care evoluează Poli s-au disputat doar meciurile în care evolua "Banatul", celelalte partide desfăşurându-se pe stadioanele "CFR" şi "UMT". Spre lauda lor, cluburile CFR şi UMT au fost nişte gazde excelente, la "Pădurea Verde" fiind asiguraţi chiar şi... copii de mingi!

Din păcate, prezenţa cantitativă a spectatorilor la meciuri a fost sinonimă cu dezastrul. Dacă nu ar fi asistat, cel puţin la meciurile timişorenilor, colegii de liceu ai celor care jucau, totul ar fi semănat cu o miză a unor miuţe din curtea şcolii!

Surprinzător, prin tribune şi-au făcut remarcată... absenţa antrenori de copii, juniori şi... seniori din Timişoara. Cu rare excepţii. Ghiţă Chimiuc a fost prezent la toate partidele, ca şi Viorel Vişan, care, de altfel, şi-a notat şi loturile echipelor participante!

În continuare, mult mediatizata şi spinoasa problemă a creşterii schimbului de mâine, în Timişoara nu prea interesează pe mulţi. Totul rămâne pe mâna unor antrenori pasionaţi şi perseverenţi, a căror muncă se vede din când în când!

LICEUL BANATUL - PRECIZIA SĂCELE 2-0 (1-0)

Stadion "Dan Păltinişanu", teren excelent, timp frumos, spectatori 50.
Arbitri: M.Salomir - M.Albon. L.Mondi (toţi din Cluj).
Observator: Alexandru Crişan (Bucureşti).
Cartonaşe galbene: Moga - Vadu.
"BANATUL": TODECI (90. Ionescu) - Mihăilă - Brenda, MOGA, NiCOLAE - MOLDOVAN, TOMOŞ, Cosma (80., Căprăriu), Dancea (cpt.) (83, Chitescu) - Chiuş (37, Ceadîru), TRAPCEA (60, Jurcă).
Antrenor: Claudiu Arba. Pe bancă: Vasile.
"SĂCELE": SAVIN (88, Kasa) - Murea - Moise (36, Poja), Sebastian Marin, SANDULACHE - Matache (cpt.), VLADU, Constantin Marin (84, Irimia), BENCIU - Cosma, FRANCISCO (76, Alexandru).
Antrenor: Ioan Şipoş. Pe bancă: Lăcustă.
Au marcat: TOMOŞ (min. 35), în urma unei centrări de pe partea stângă a lui Dancea, trimiţând balonul sub bară; TRAPCEA (min. 56), îndeplinind o simplă formalitate, mingea ajungând în faţa porţii în urma unei acţiuni personale a lui Moldovan care a driblat tot ce a întâlnit în cale.
Jucătorul meciului: MOLDOVAN.

LICEUL BANATUL -CSŞ MEDIAŞ 0-2 (0-1)

Stadion "Dan Păltinişanu", teren excelent, timp frumos, spectatori 50.
Arbitri: T.Doroi (B. Herculane) - L.Glogovician. D.Ţigănele (ambii din Reşiţa).
Observator: Alexandru Crişan (Bucureşti)
Cartonaşe galbene: Chiuş - Blaga.
"BANATUL": IONESCU - Mihăilă - Brenda, MOGA, Nicolae - MOLDOVAN, Tomoş, Cosma, Dancea (cpt.) - Jurcă (46, Chiuş) - Butar (70, Chitescu).
Antrenor: Claudiu Arba. Pe bancă: Todeci, Căprariu, Trapcea, Vasile.
MEDIAŞ: PALENCSAR - TOFĂNESCU - Holanu, Păucean, (87, Popa), Dragoman - Benyi, SZASZ, Aldea, SECELEAN (cpt.) - Blaga, FODOR.
Antrenor: Ioan Pănăran. Pe bancă: Ioniţă, Dinuţ, Varga.
Au marcat: SZASZ (min. 45), din lovitură liberă de la 18 metri, trimiţând mingea în vinclu, peste zid; SECELEAN (min. 65), din faţa porţii, în urma unei centrări a lui Szasz, care a plecat dintr-o poziţie de ofsaid.
Jucătorul meciului: TOFĂNESCU.

LICEUL BANATUL - CRAIOVA 2-0 (1-0)

Stadion "Dan Păltinişanu", teren foarte bun, timp călduros, spectatori 200 (majoritatea elevi de liceu).
Arbitri: F.Verigeanu - T.Miţaru, D.Nicula (toţi din Rm.Vâlcea)
Observator: Alexandru Crişan (Bucureşti).
Cartonaşe galbene: Nicolae, Butar - Nica.
"BANATUL": Todeci - Mihăilă - Brenda, MOGA, NICOLAE - Moldovean (67, TRAPCEA), CEADÎRU (48, TOMOŞ), Cosma, Dancea (87, Vasile) - Chiuş (31, CHITESCU) , BUTAR (72, Jurcă).
Antrenor: Claudiu Arba. Pe bancă: Ionescu, Căprariu.
UNIVERSITATEA CRAIOVA: BORA - Barbu - Cimpoieru (82, Nica), Ghiţă, Medeleţ (52, Pancu) - Iscruleasa, Stoian (48, Ghiniziu), GIURCĂ, Stîngă (60, DUŢĂ) - Badea (53, MIHOIU), STĂNESCU.
Antrenor: Dorel Toma. Pe bancă: Henţu.
Au marcat: COSMA (min. 38) din penalty, acordat în urma unei acţiuni personale a fundaşului Nicolae care a fost agăţat de Ghiţă în careul de 16 metri; TOMOŞ (min 75) după o acţiune personală de toată frumuseţea făcând apărarea olteană "şah - mat".
Jucătorul meciului: TOMOŞ.

Celelalte rezultate din turul semifinal, grupa D

PRECIZIA SĂCELE - C.S.S. MEDIAŞ 1-1 (0-1) Au marcat: Matache - Aldea.

"U" CRAIOVA - PRECIZIA SĂCELE 2-1 (0-1) Au marcat: Albeanu, Iscruleasa - Marin.

"U" CRAIOVA - C.S.S. MEDIAŞ 1-0 (0-0) A marcat: Giurcă.

CLASAMENT GRUPA D

1. LICEUL BANATUL	3	2	0	1	4-2	6
2. UNIV. CRAIOVA	3	2	0	1	3-3	6
3. C.S.S. MEDIAŞ	3	1	1	1	3-2	4
4. PRECIZIA SĂCELE	3	0	1	2	2-5	1

CULESE DIN CULISE

● Observatorul federal care a girat turneul semifinal de la Timişoara, **Alexandru Crişan,** obligat prin organizare să poposească şi pe stadionul de la Gara Mare, a exclamat cu năduf: **"S-au dus vremurile când eram arbitru şi veneam aici, pe CFR, cu cea mai mare plăcere!"** .

● Mascota echipei Liceului "Banatul" este un căţel pudel negru, pe nume **AJAX,** care n-a lipsit de la nici o partidă disputată de elevii lui Claudiu Arba. Rămâne de văzut dacă Ajax va însoţi echipa şi la turneul final.

● În cele trei zile ale turneului de la Timişoara, serviciul protocol a fost oficiat de **Cristi Contescu,** fost jucător al CFR-ului, al lui Poli şi al UMT-ului. "Conti" s-a achitat cu brio de sarcină!

● Din lotul Universităţii Craiova a făcut parte şi **Dinuţ Stângă**, fratele mai mic al internaţionalului **Ovidiu Stângă!** Acesta a avut însă de-a lungul turneului o evoluţie modestă în comparaţie cu deja celebrul nume pe care-l poartă...

● Echipa clubului Sportiv din Mediaş a sosit la Timişoara cu doar un singur portar în lot! Goalkeeperul de rezervă nu s-a putut trezi la 3 dimineaţa, oră la care juniorii medieşeni au pornit spre Banat.

5 POSIBILI CAMPIONI ŞI PĂRERILE LOR

La finele turneului am cerut şi câteva păreri elevilor lui **Claudiu Arba**, deocamdată calificaţi la faza finală de la Roman, şi, sperăm din tot sufletul, viitori campioni naţionali.

CRISTI DANCEA

CRISTI DANCEA: **"Cred că am meritat să câştigăm grupa, iar în privinţa evoluţiei mele, sper că era loc şi de mai bine".**

RADU CHIUŞ

RADU CHIUŞ: "Am demonstrat că suntem cei mai buni şi cred că jocul cu Mediaşul a fost un accident. La turneul final mergem să câştigăm!".

REMUS MOGA

SORIN TOMOŞ: **"Am jucat bine cu Craiova, iar după aceea ne-am relaxat cu Mediaşul, dar consider că valoarea noastră ne dă dreptul să visăm la titlul de campioni"**

SORIN TOMOŞ

MIHAI TRAPCEA

REMUS MOGA: "Din păcate, i-am subestimat pe cei de la Mediaş şi rezultatul s-a văzut, iar acest lucru era să ne coste, dar după ce-am aflat rezultatul meciului Univ. Craiova - CSŞ Mediaş, ne-am mobilizat şi am câştigat".

MIHAI TRAPCEA: "Meciurile au fost foarte grele, dar sunt de părere că bătălia de abia acum începe"

În turneul final al Campionatului naţional de juniori, care se va disputa la Roman la finele acestei săptămâni, alături de Liceul "Banatul" şi FC Argeş, vor participa Steaua Bucureşti şi Farul Constanţa.

OFERIM
spre închiriere
spaţiu
comercial
ultracentral,
în TIMIŞOARA,
în condiţii foarte avantajoase.
Informaţii la tel.
056-220.733

VINDEM
EUROPALEŢI
Informaţii la tel.
056-220.733

CREAŢI SPAŢIU ŞI LUMINĂ CU FERESTRE DE MANSARDĂ
VELUX

REPREZENTANT COMERCIAL
VELUX
S.C. COVA GHERA S.R.L.
MOŞNIŢA NOUĂ NR. 323
Tel. 056/132.724; 056/132.728

Campionatul naţional de juniori. Turneul semifinal, grupa B -PITEŞTI

Reșițenii au plătit tribut tinereții

Deși a câștigat detașat seria a 7-a a Campionatului național de juniori, echipa Clubului Sportiv Școlar din Reșița n-a avut nici o șansă în turneul semifinal de la Pitești. Elevii lui Ioan Copăcianu au pierdut toate partidele, nereușind să marcheze nici măcar un gol în cele trei partide disputate. **Totuși, s-au clasat pe locul 3, datorită meciului câștigat “la masa verde” în fața Oțelului Galați, deoarece antrenorul acestora, Ioan Basalic, a efectuat în meciul direct 6 înlocuiri, depășind limita celor 5 admise de regulamentul competiției!**

Turneul de la Pitești, față de cel disputat în paralel la Timișoara, s-a jucat într-un climat de mare performanță! În privința asistenței, nu neapărat mai numeroasă față de cea de pe Bega (vezi casetele), am remarcat prezența unor antrenori și președinți de cluburi cunoscuți: **Marius Stan, Marcel Pușcaș, Gabriel Sicoe, Leonte Ianovschi, Dan Ionescu** și, nu în cele din urmă, **Nicolae Dobrin**! În alte părți ale țării, după cum se vede, creșterea copiilor și a juniorilor are alte dimensiuni. De altfel, majoritatea componenților echipei Viitorul Oradea, proprietatea lui Marcel Pușcaș, au jucat în acest sezon și pentru echipa din Divizia C și în cea de juniori republicani! Ce să mai spunem de faptul că la FC Argeș, în acest turneu, au evoluat internaționalii de juniori **Mutu, Dică și Neaga,** componenți ai lotului echipei mari care s-a calificat în Cupa UEFA?

Deci ce șanse putea să aibă echipa lui Ion Copăcianu, din moment ce mai mulți jucători din lot sunt încă departe de limita de vârstă admisă? Poate la anul...

OVIDIU OLARIU

OŢELUL GALAŢI - CSŞ REŞIŢA 7-0 (3-0)

Stadion “Nicolae Dobrin”, teren bun, timp frumos, spectatori 150
Arbitri: C. Nica (Ploieşti) - M. Ponici (Câmpina), A. Cincinat (Ploieşti).
Observator: Gică Ene (Bucureşti).
Cartonaşe galbene: -
OŢELUL: Olteanu (80, Jubea) - Uieru (28, Culache) - Hărăianu, COJOCARU, CAVAL VAN DORIS - Chirciu (46, CODREANU), GUGOAŞĂ (79, Graur), Miloiu (44, Apostol), Cernat (46, Silian), ARITON, MUHA.
Antrenor: Ion Basalic. Pe bancă: -
CSŞ: MOTREANU - Rădoi (40, Uţiu), Dancea (50, Moise), Totir, Schvaner, Gomboş, Popescu, Stan (50, Izvernar), Lupşa - Ionescu (cpt), Anghel (65, Vasiliu).
Antrenor: Ioan Copăcianu. Pe bancă: Băcilă, Mateia, Preoteasa.
Au marcat: HĂRĂIANU (min. 7), dintr-o lovitură liberă de la 18 metri; CHIRCIU (min. 25), după un şut din interiorul careului, pe sub Motreanu; MUHA (min. 36), după o acţiune personală; GUGOAŞĂ (min. 61), cu un şut înşelător, portarul reşiţean fiind mascat de coechipieri; CAVAL VAN DORIS (min. 68), după o cursă de 20 de metri; CAVAL VAN DORIS (min. 71), după un schimb de pase urmat de un şut de la 25 de metri direct în vinclu; CODREANU (min. 75), şut sec la colţul scurt.
Jucătorul meciului: CAVAL VAN DORIS

* * *

Meci câştigat de reşiţeni la masa verde (3-0), datorită faptului că antrenorul Oţelului a efectuat 6 schimbări (regulamentul permite doar 5).

FC ARGEŞ - CSŞ REŞIŢA 2-0 (0-0)

Stadion “Nicolae Dobrin”, teren bun, timp frumos, spectatori 150
Arbitri: S. Săftoiu - A. Pantelimonescu, F. Purcăroiu (toţi din Ploieşti).
Observator: Gică Ene (Bucureşti)
Cartonaşe galbene: Totir, Stan - Mărgăritescu, Mirea, Cioleanu.
FC ARGEŞ: VIŞAN - Nicolae - Purdel (70, Anghel), Mărgăritescu, MIREA (cpt), Popesu (46, COCIOABĂ) - Mutu (35, STATE), DICĂ, Cioleanu - Neaga, Bădoi.
Antrenor; Gheorghe Cristian. Pe bancă: Marcu, Stancu,
CSŞ REŞIŢA: MOTREANU - RĂDOI - Dancea, Totir, Schvaner (48, Izvernar), Gomboş - Popescu (32, UŢIU), Stan (82, Mateia), Lupşa - Ionescu (cpt) (63, Preoteasa), Anghel (46, Vasiliu).
Antrenor: Ioan Copăcianu. Pe bancă: Băcilă, Moise.
Au marcat: COCIOABĂ (min. 67), după un şut al lui Mirea, la care portarul Motreanu a respins în faţă; STATE (min. 86), după o combinaţie excelentă cu Dică.
Jucătorul meciului: DICĂ.

VIITORUL ORADEA - CSŞ REŞŢA 3-0 (1-0)

Stadion “Ştrand”, teren moale, timp închis, spectatori 200
Arbitri: Gh. Veriveş - Gh. Sandu, D. Năsturescu (toţi din Bucureşti)
Observator: Gică Ene (Bucureşti)
Cartonaşe galbene: Kovacs - Dancea, Lupşa.
VIITORUL: CROITORU - Lupşa - S. Fele, POP (cpt), Szalai - NISTOR, Gagea, MITURA (69, Suciu), Borbely - KADAR (86, Flore), Kovacs.
Pe bancă: Morar.
CSŞ: MOTREANU - Rădoi - Dancea, Totir, Schvaner, Gomboş (57, Preoteasa) - Popescu (55, UŢIU), Stan, Lupşa - Ionescu (cpt) (72, Moise), Anghel (68, Opre).
Antrenor: Ion Copăcianu. Pe bancă: Băcilă, Izvernar, Vasiliu.
Au marcat: MITURA (min. 19), plecat din poziţie de ofasid, cu un şut pe lângă portar; KADAR (min. 56), cu un şut de la 16 metri; SUCIU (min. 88), speculând o ezitare a fundaşilor centrali reşiţeni.
Jucătorul meciului: MOTREANU.

Celelalte rezultate din turneul semifinal, grupa B

VIITORUL ORADEA - FC ARGEȘ 0-2 (0-1). Au marcat: Dică, Mărgăritescu; **OȚELUL GALAȚI - VIITORUL ORADEA 3-0 (2-0).** Au marcat: Cernat (2), Muha; **FC ARGEȘ - OȚELUL GALAȚI 2-0 (1-0). Departajarea între echipele cu același număr de puncte și golaveraj egal s-a făcut după numărul de cartonașe roșii și galbene primite.**

Clasament grupa B

1. FC ARGEŞ	3	3	0	0	6-0	9
2. VIITORUL ORADEA	3	1	0	2	3-5	3
3. CSŞ REŞIŢA	3	1	0	2	3-5	3
4. OŢELUL GALAŢI	3	1	0	2	3-5	3

UNIVERSITATEA ROMVEST - CAMPIOANĂ REPUBLICANĂ LA JUNIORI B2 (născuţi în anul 1983)

Performanţele băieţilor lui Tisza şi Herman ne fac să credem că viitorul UTA-ei este asigurat.

● Francisc Tisza la a doua reușită! ● Ioan Herman la prima!

Așadar, echipa “U” Romvest Arad a reușit să câștige titlul național după turneul final de la Constanța. Recapitulăm rezultatele înregistrate:

“U” ROMVEST - “U” CLUJ 1-0 (gol Mărginean); “U” ROMVEST - FC FARUL CONSTANȚA 1-0 (gol V. Fritea); “U” ROMVEST - FC NAȚIONAL BUCUREȘTI 1-1 (a marcat Mărginean).

Deoarece delegația arădeană a ajuns acasă după apariția ediției trecute a săptămânalului nostru, vă redăm mai jos câteva impresii, și nu numai, legate de acest turneu final.

■ **IOAN KOCSIS-JOSAN** (în dublă calitate de consilier tehnic și juridic al asociației Romvest): **“După câțiva ani de muncă serioasă, profesionistă, era firesc să apară și rezultatele. Rezultate apar pe măsura muncii, strădaniei și competenței celor care au concurat la realizarea lor și aceasta ar trebui să fie un semnal de alarmă pentru oficialitățile locale, care nu înțeleg că trebuie să investească în echipe care urcă, deoarece altfel vom ajunge în situația clubului UTA de acum câțiva ani, care nu a avut în spate valul doi și valul trei, care să suplinească găurile de la echipa de seniori. Îi felicit pe toți cei care au lucrat efectiv la bunul mers al echipei. Am avut încredere în seriozitatea și profesionaslismul lor și îmi pare bine că această încredere nu a fost înșelată, și în privința asta aș face o remarcă deosebită pentru Feri Tisza, un antrenor de mare valoare, de mare caracter și, mai ales, de mare viitor, care trebuie ajutat să se realizeze profesional, pentru că are toate calitățile necesare pentru a ajunge un tehnician de valoare, nu numai cu numele, ci și prin rezultate deosebite, care se văd din ce în ce mai des”.**

■ **FRANCISC TISZA**: **“Acum cinci ani, am început să lucrez cu această echipă de copii, care în foarte mică măsură au fost selectați, mai mult au venit ei, auzind de Romvest și de mine. În acest an, de când am preluat UTA, foarte rar am reușit să ajung la antrenamente și munca a fost dusă mai departe de profesorul Ioan Herman. Am reușit să ajung la turneul zonal de la Târgu Mureș și la turneul final de la Constanța, pe care le-am câștigat. Din lotul echipei noastre fac parte trei jucători care sunt titulari la echipa națională «UEFA 2002»: Huțanu, Mărginean și Răzvan Fritea, deci forța de joc a echipei a fost considerabilă, chiar dacă ultimul a dat semne de oboseală, după sezonul dificil prin care a trecut. Echipa a câștigat pe merit turneul și 14 mingi ca și recompensă de la FRF, marcă «Adidas». Antrenorii au fost doar felicitați!”.**

Feri Tisza

Au cuvântul copiii

RADU MĂRGINEAN: **“A fost un turneu foarte puternic, în care echipele au ajuns nu întâmplător. Mă bucur că am câștigat titlul național, de care sunt foarte mândru”.**

SEBASTIAN HUȚANU (portar, fiul fostului portar al lui CFR Arad, Gheorghe Huțanu): **“Am avut meciuri foarte grele în acest turneu final și mă bucur că nu i-am făcut de râs pe antrenorii Tisza și Herman”.**

RĂZVAN FRITEA: **“Am dorit mult să câștigăm acest campionat și am reușit. I-am făcut fericiți pe cei doi patroni, Marin Lupaș și Ioan Ienciu, și nu numai pe ei”.**

CINE ESTE IOAN HERMAN?

I.H.: M-am născut în orașul Vașcău, la 18 aprilie 1972. Sunt absolvent al Facultății de Educație Fizică și Sport din Arad, promoția 1997, licențiat în fotbal, în grupa dlui profesor Ion V. Ionescu. Am jucat fotbal la Vașcău, Universitatea Arad și Gloria Cermei.

Rep: **Prin numirea lui Feri Tisza la conducerea UTA-ei, Ioan Herman a preluat destinele acestei formații de cadeți a Romvestului și a reușit să o ducă până în vârful piramidei. Cum a reușit?**

I.H.: De fapt, de această grupă de copii m-am ocupat încă din 1995, cu intermitențe. A fost o perioadă grea, cu multe meciuri, eu având și o grupă de copii născuți în anul 1986 (de fapt, am condus simultan trei grupe). Am câștigat campionatul județean, am eliminat Gloria Reșița, dar am pierdut în fața Banatului Timișoara, care a ajuns vicecampioană națională la grupa 1982. Această grupă de cadeți, născuți în anul 1983, am condus-o efectiv până la turneul de la Târgu Mureș, când a venit și Feri Tisza, reușind împreună performanța de a deveni campioni naționali.

Rep: **Ești un tehnician tânăr, la început de carieră, atât ca și antrenor cât și ca profesor. Ai fost ascultat de copii?**

I.H.: Pot să spun că mi-am desfășurat activitatea în condiții bune. Nu am avut probleme disciplinare. Părinții lor au fost aproape de mine și m-au sprijinit tot timpul. Copiii au fost controlați și supravegheați mereu.

Rep: **Mulți antrenori așteaptă, poate, o carieră întreagă un titlu național. Dumneata ai reușit această performanță la o vârstă relativ fragedă, în antrenorat. Ce gânduri de viitor ai?**

I.H.: Mă bucur enorm pentru această performanță pe care am reușit-o la 26 de ani și mă consider un antrenor cu șansă. Am încercat să îmbin personalitatea, inteligența și profesionalismul dlui profesor Ion Ionescu cu altruismul, creativitatea și sociabilitatea dlui profesor Marius Demian și metodele și mijloacele de antrenament și seriozitatea lui Francisc Tisza. Sper să continuăm această muncă, care depinde de strategia viitoare a patronilor de la Romvest.

Le mulțumesc tuturor celor care m-au felicitat pentru această performanță și nu sunt supărat pe cei care mă invidiază sau care m-au desconsiderat.

Vreau să mulțumesc îndeosebi dlui inginer Marin Lupaș, un om minunat, care mi-a oferit posibilitatea să-mi desfășor activitatea de antrenor în urmă cu trei ani, când eram încă student, și sper că nu l-am dezamăgit și aș dori să rămân la această echipă.

OVIDIU PĂCURARIU

JUNIORII LUI FC ARAD TELECOM ÎN TURNEU ÎN GERMANIA

Sub conducerea lui **Gheorghe Marinca** și **Ioan Șandor** și a antrenorului **Ștefan Gal**, juniorii lui FC Arad Telecom au întreprins un turneu în Germania, la Strassberg, localitate situată la 80 de km de Stuttgart. Au făcut deplasarea următorii: **Maxim și M. Pleșca** - portari; **Cadar, Boată, Cherecheș, Petruț, Toma, Ungureanu, Simeleki, Ioja, Păcurar, Pătroescu, Varga, Brândușe, Țițca și Petre** - jucători de câmp.

Întoarcerea acasă este preconizată în noaptea de 2 iunie, așadar amănunte de la acest turneu vă vom oferi în numărul viitor al săptămânalului nostru.

OVIDIU PĂCURARIU

CONCURSUL COCA COLA & Coupe de Monde!

Cei care doresc să participe la tragerea la sorți de duminică, 7 iunie 1998, vor trebui să trimită taloanele la redacția Fotbal vest, str. Paris nr. 2A Timișoara, sau la C.P. 490, O.P. 3, Timișoara până cel târziu vineri, 5 iunie 1998. Puteți participa cu cel puțin 4 taloane, dar cei care dețin toate cele 8 taloane, le pot trimite în două plicuri diferite, având șanse duble de-a câștiga. Câștigătorii vor fi anunțați în numărul viitor, din 9 iunie. Mult succes!

SERIE B

PERUGIA MAI SPERĂ, PADOVA ÎN SERIE C1!

CAGLIARI - VENEZIA 1-1: Muzzi (64) - Schwoch (84). Al 8-lea joc fără eșec pentru Cagliari. Oaspeții au avut și două bare. Ambele echipe mai au nevoie de un punct pentru a fi matematic promovate. Vineri, la Cagliari, va fi un spectacol inedit, înfruntându-se selecționata cântăreților și cea a arbitrilor; **MONZA - ANCONA 3-3**: Francioso (12 - penalty), Crovari (37), Clementini (42) - Flachi (10, 58, 90 - penalty). Joc cu spectaculoase răsturnări de scor, disputat pe o ploaie supărătoare; **PESCARA - PERUGIA 1-2** Zanutta (23) - Rapaici (51), Tovalieri (68). Oaspeții au învins ultima dată la Pescara în mai 1982, scor 2-0 și așteaptă acum încrezători derby-ul cu Torino; **REGGIANA - SALERNITANA 1-0**: Aloisi (80); **TORINO - CHIEVO 1-1**: Tricarico (25) - Cerbone (12). Puncte mari pierdute de "Toro", după 6 succese consecutive pe "Delle Alpi"; **TREVISO - PADOVA 3-2** Pasa (11, 18), Fiorio (41 - penalty) - Martino (21), Montrone (68). După acest eșec, Padova este matematic retrogradată în liga a III-a; **VERONA - LUCCHESE 2-0**: Baroni (24), De Vitis (90 - penalty). Ultimele 3 meciuri directe la Verona s-au încheiat la egalitate; **ANDRIA - REGGIANA 1-1**: Biagioni (79) - Banchelli (37); **FOGGIA - RAVENNA 2-2** Oshadogan (46), Chianese (54 - penalty) - Bertarelli (60), Pietranera (85). Revenire senzațională a vizitatorilor, care deși în zece oameni (eliminat Rinaldi în minutul 78), au avut și o transversală în ultimele secunde!; **GENOA - CASTEL DI SANGRO 2-1**: Giampaolo (28), Lopez (89) - Cristiano (18).

SERIE B

1. SALERNITANA	36	18	14	4	60-28	68	+14
2. CAGLIARI	36	15	17	4	50-30	62	+8
3. VENEZIA	36	17	11	8	49-29	62	+8
4. TORINO	36	16	11	9	48-38	59	+5
5. PERUGIA	36	14	14	8	42-36	56	+2
6. REGGINA	36	13	13	10	35-37	52	-2
7. REGGIANA	36	13	11	12	36-31	50	-4
8. TREVISO	36	11	15	10	40-40	48	-6
9. GENOA	36	13	9	14	49-50	48	-6
10. CHIEVO	36	12	12	12	39-42	48	-6
11. VERONA	36	13	8	15	45-36	47	-7
12. F.ANDRIA	36	11	13	12	39-40	46	-8
13. PESCARA	36	11	10	15	37-46	43	-11
14. LUCCHESE	36	11	10	15	35-46	43	-11
15. RAVENNA	36	10	12	14	36-39	42	-12
16. MONZA	36	8	17	11	46-54	41	-13
17. FOGGIA	36	9	13	14	44-50	40	-14
18. ANCONA	36	7	15	14	43-58	36	-18
19. PADOVA	36	7	12	17	27-47	33	-21
20. C.DI SANGRO	36	5	15	16	36-59	30	-24

Etapa viitoare Serie B

Etapa viitoare, duminică, 7 iunie, ora 17.30: Ancona - Cagliari; Castel di Sangro - Verona; Chievo - Pescara; Lucchese - Treviso; Padova - Reggina; Perugia - Torino; Ravenna - Genoa; Reggiana - Monza; Salernitana - Foggia; Venezia - Andria.

Love story în peninsulă

ALESSANDRO NESTA ŞI ALESSIA MANCINI

În campionatul recent încheiat Lazio a avut una dintre cele mai bune apărări, încasând doar 30 de goluri, cu defensive mai solide putându-se lăuda numai primele două clasate, Juventus și Inter. Portarul **Marchegiani** a apărat excelent, dar un mare merit pentru faptul că echipa lui **Sven Goran Eriksson** a primit greu gol l-au avut și fundașii, și în special **Alessandro Nesta**. Băiatul născut la 19 martie cu 22 de ani în urmă, în cartierul Cinecitta din Roma și care de la vârsta de 9 ani îmbracă tricoul lui Lazio, avându-l ca prim antrenor la copii pe **Wolfango Patarca**, a debutat în Serie A la 13 martie 1994, în partida cu Udinese, scor 2-2, disputând până acum în primul eșalon 91 de jocuri, fără a marca însă vreun gol! A reușit în schimb să înscrie în returul finalei Cupei Italiei, cu A.C. Milan, echipa sa adjudecându-și trofeul.

La 5 octombrie 1996 **Nesta** a debutat și în națională, în întâlnirea de la Chișinău, cu Moldova, scor 3-1 pentru peninsulari, agonisind până acum 11 prezențe în squadra azzurra.

Vom avea cu siguranță ocazia să-l vedem și la turneul final al CM, el devenind titular de drept, mai ales după accidentarea lui **Ciro Ferrara**.

Având o înălțime de 1,87 și 79 de kg, **Nesta** este foarte simpatic, fiind botezat de ziariști *"il nuovo bello del calcio italiano"*, denumire dată cândva și lui **Antonio Cabrini**. Acest fapt i-a atras probabil atenția și frumoasei de 21 de ani, **Alessia Mancini**, prezentatoare la televiziune, la emisiunea "Striscia la notizia", difuzată pe Canale 5. De câteva luni cei doi sunt văzuți deseori împreună, o astfel de poveste de dragoste între un fotbalist și o atrăgătoare prezentatoare nefiind o noutate.

Simona Ventura, care putea fi văzută cu ani în urmă la emisiunea "Mai dire gol", pe postul Italia 1, s-a căsătorit recent cu fundașul Fiorentinei, **Stefano Bettarini**, stoperul lui Inter, **Fabio Galante**, este în relații strânse cu **Laura Freddi**, iar **Alessandro Costacurta** este logodit cu **Martina Colombari!**

Să mai spunem despre **Nesta** că este un pasionat al biliardului, pe care-l practică în fiecare zi de luni, la barul "Jolly di Collevecchio", din localitatea Rieti (unde locuiesc părinții săi), are ca băutură preferată Coca Cola, conduce un Wolswagen Golf Cabrio și că negrul este culoarea sa preferată. Și încă ceva: baia sa este plină de geluri pentru păr de tot feluri, în tuburi sau cutii și că deocamdată nu se gândește să plece de la Lazio, în profida faptului că este curtat de multe echipe, având o cotă de aproximativ 35 de miliarde de lire!!

UMBRO
CIRIO
UMBRO
PIREL

Dorind parcă să-i facă în ciudă lui Nesta, Alessia Mancini a pozat îmbrăcată în tricoul lui Inter

RONALDO - CEL MAI PROLIFIC STRANIER LA DEBUTUL ÎN CAMPIONATUL ITALIAN, DIN ULTIMELE DOUĂ DECENII!

Ronaldo, "il fenomeno", cum îl alintă italienii, și-a demonstrat clasa. În ultimii 20 de ani nici un stranier, în primul an de activitate în Serie A, n-a marcat atâtea goluri ca starul brazilian. Și în peninsulă au evoluat în această perioadă mai toate vedetele din fotbalul mondial: **Maradona, Platini**, **Rummenigge**, **Careca**, **Batistuta**, **Balbo**, **Bierhoff**, **Van Basten**!

În cazul ultimului se impune o precizare: olandezul a jucat prea puțin în anul de debut în "Il Calcio", stând departe de gazon câteva luni, datorită unei accidentări. În primul sezon întreg disputat sub culorile lui A.C. Milan, **Marco Van Basten** a punctat de 32 de ori (19 goluri în campionat, 3 în Cupa Italiei, unul în Cupa Intercontinentală și 9 în Cupa Campionilor).

Iată însă în tabelul de mai jos aportul celor mai prolifici stranieri, imediat după venirea în Italia:

Jucătorul	Echipa	Sezonul	Goluri			
			❶	❷	❸	❹
RONALDO	Inter	1997-98	25	3	6	34
PLATINI	Juventus	1982-83	16	7	5	28
ZICO	Udinese	1983-84	19	5	-	24
RUMMENIGGE	Inter	1984-85	8	5	5	18
CARECA	Napoli	1987-88	13	5	-	18
BIERHOFF	Udinese	1995-96	17	1	-	18
MARADONA	Napoli	1984-85	14	3	-	17
WEAH	Milan	1995-96	11	1	3	15
BATISTUTA	Fiorentina	1991-92	13	1	-	14
RUBEN SOSA	Lazio	1988-89	8	4	-	12
BALBO	Udinese	1989-90	11	-	-	11

Coloanele reprezintă numărul.de goluri: ❶- în campionat; ❷- în Cupa Italiei; ❸- în eurocupe; ❹- TOTAL.

PROIECTE MARI LA VENEZIA

După mai bine de 3 decenii Venezia va activa din nou în prima divizie. Cum se preconizează că stadionul "Pierluigi Penzo", din insula Sant' Elena, cu o capacitate de 15.000 de locuri, va deveni neîncăpător, președintele lagunarilor, **Maurizio Zamparini**, în vârstă de 57 de ani, de 12 ani la această formație, a anunțat că are în proiect construirea unei noi arene, de 35.000 de locuri, cu tribune acoperite în totalitate.

Va fi întărit și lotul, prima achiziție fiind deja nigerianul de 22 de ani, **Kenneth Zeigbo**, urmând a se duce tratative cu argentinianul **Nestor Sensini**.

Să mai spunem că Venezia are suporterii cei mai ciudați din Italia. Fanii sunt împărțiți în două, după cum urmează: la peluza sud stau portocaliii, iar la peluza nord cei echipați în negru - verde. Cele două grupări nu se iubesc, dar se respectă! Pe unul din zidurile stadionului "Pierluigi Penzo" stă scris cu litere de o șchioapă: "**Vino s-o vezi pe Venezia și fotbalul pe care-l joacă!**"

PERUZZI VA FI DOAR SPECTATOR LA COUPE DU MONDE!

● ASTĂZI, 2 IUNIE, ULTIMUL AMICAL AL SQUADREI AZZURRA

Naționala Italiei va disputa astăzi, marți, 2 iunie, ultimul joc de pregătire înaintea turneului final al Campionatului Mondial din Franța. Adversară va fi echipa Suediei, meciul disputându-se de la ora 19.15, la Göteborg. Întoarcerea în Italia este prevăzută imediat după partidă, urmând ca jucătorii să beneficieze apoi de două zile libere. La 5 iunie este programată plecarea spre Paris, de pe aeroportul Fiumicino, din Roma.

Din lotul azzurilor va face parte și **Alessandro Del Piero**, care după un consult medical riguros a primit undă verde să-și reia antrenamentele. Bomba a explodat însă la antrenamentul de duminică, 31 mai, când portarul titular, **Angelo Peruzzi** , a suferit o gravă accidentare, o serioasă întindere la piciorul stâng și nu va mai putea evolua la Coupe du Monde! Astfel, portarul numărul unu va fi **Gianluca Pagliuca** (în foto), iar în lot a fost convocat și **Francesco Toldo**, de la Fiorentina.

MERCATO

VA REVENI ROBERTO BAGGIO LA MILANO?

Deși a fost contactat de mai multe cluburi din Anglia, în prima fază de Derby County, apoi de Arsenal Londra, **Roberto Baggio** a anunțat că nu va pleca din peninsulă, precizând însă că destinația sa va fi cunoscută doar după turneul final al Campionatului Mondial. Se pare că pentru Bologna, actualul său club, va fi foarte dificil să-l păstreze, președintele **Giuseppe Gazzoni Frascara** lăsând deja să se înțeleagă că **Baggio** este prea scump pentru gruparea emiliană. **Roby** ar putea reveni însă la Milano, dar nu la formația lui **Silvio Berlusconi**, unde a evoluat în urmă cu un an, ci la eterna rivală a rosso-nerilor, Inter. Se vehiculează în acest sens că boss-ul **Massimo Moratti** este dispus să-i cedeze la schimb, la Bologna, pe nigerianul **Kanu** și pe noua achiziție de la Brescia, **Andrea Pirlo**, care la 19 mai a împlinit 19 ani!

AU FOST ŞI VOR RĂMÂNE RIVALI

Iugoslavii **Dejan Stankovici** (născut la 11 septembrie 1971) și **Igor Tomici** (născut la 5 ianuarie 1976) au evoluat până la finele acestui sezon la Steaua Roșie Belgrad, respectiv Partizan. Din vară cei doi vor juca în Italia, la două cluburi diferite, între care este o rivalitate la fel de mare ca între Steaua Roșie și Partizan. **Stankovici** va îmbrăca tricoul lui Lazio, iar **Tomici** pe cel galben - roșu al lui A.S.Roma. În acest sens tânărul **Tomici** a declarat: "**Rivalitate între noi va fi doar pe gazon, pe durata celor 90 de minute, acolo unde sper să înving eu. După meci vom fi prieteni!**"

A.S.Roma dorește să-și întărească linia de atac. În vizor sunt argentinianul **Cruz**, de la Feyenoord și brazilianul **Christian**, de la Porto Alegre.

SALERNITANA SE PREGĂTEŞTE PENTRU SERIE A

Obținând promovarea în primul eșalon deja cu câteva săptămâni în urmă, Salernitana s-a gândit că pentru a rezista în Serie A este nevoie să-și întărească lotul. Primii doi acaparați sunt **Song**, de la Metz și **Bolici**, de la Partizan Belgrad. Se dorește mult și readucerea lui **Fresi** de la Inter, în timp ce atacantul **Artistico** va lua probabil drumul Bresciei.

NOI ACHIZIŢII PENTRU SAMPDORIA

Golul lăsat în sistemul defensiv prin plecarea lui **Sinisa Mihajlovici** la Lazio va fi completat prin venirea lui **Sakici**, de la Lecce și a lui **Grandoni**, de la Lazio. "Doria" i-a mai achiziționat și pe **Sgro** (Atalanta) și pe **Ficini** (Empoli).

GENOA A RATAT PROMOVAREA, DAR SE ÎNTĂREŞTE!

A fost un nou sezon falimentar pentru gruparea din Liguria, înființată în 1893, roș-albaștrii președintelui **Massimo Mauro** ratând revenirea pe prima scenă a fotbalului italian. Tocmai de aceea genovezii s-au pus deja pe treabă, gândindu-se încă de pe acum la viitoarea ediție de campionat. Au fost deja achiziționați 3 stranieri: olandezii **Beelenkamp** și **Van Kallen** și francezul **Marquet**!

TRAPATTONI ÎL VREA PE TARNAT

Noul antrenor al Fiorentinei, **Giovanni Trapattoni**, i-a cerut bossului **Cecchi Gori** să-l transfere pe fostul său elev de la Bayern München, internaționalul de 29 de ani **Michael Tarnat**. Marea problemă a celor din Firenze va rămâne însă menținerea la club a argentinianului **Gabriel Batistuta**. Recent, cel care a evoluat timp de 7 ani în tricoul violet a spus: "**Nu văd de ce insistă președintele Cecchi Gori să țină în lot un jucător care nu mai are nici o tragere de inimă pentru club.**"

Marco Simone se simte bine în capitala Franței

MARCO SIMONE ŞI-A PRELUNGIT CONTRACTUL CU PARIS S.G.

Ignorând ofertele venite de la A.S. Roma, A.C. Milan și Parma, **Marco Simone** a semnat zilele trecute o prelungire a contractului cu Paris S.G. pe 4 ani! **Simone** a precizat: "**Deocamdată în Franța nu sunt decât doi italieni, eu și Fabrizio Ravanelli. Vor fi însă în curând mai mulți. Deja se zvonește de transferul lui Costacurta la AS Monaco!**"

JUVENTUS INTERESATĂ DE SHEARER?

Conform afirmațiilor presei britanice, campioana Italiei, Juventus Torino, este hotărâtă să ofere fabuloasa sumă de 66 miliarde de lire italiene pentru transferul lui **Alan Shearer**, de la Newcastle United! Până una alta este sigură acapararea mijlocașului de 20 de ani, de la Lucchese, Marco Rossi. Ar fi posibilă cedarea lui **Nicola Amoruso** la Betiș Sevilla, pentru suma de 23 miliarde de lire.

MATERAZZI LA PIACENZA

În ediția 1998 - 99 Piacenza va fi antrenată de **Giuseppe Materazzi** în vârstă de 53 de ani, el urmând a lua locul lui **Vincenzo Guerini**.

S.U.

GASCOIGNE RĂMÂNE ACASĂ!

Glenn Hoddle, antrenorul Angliei, a anunțat duminică seara lotul de 22 de jucători pentru Coupe du Monde: David Seaman, Tim Flowers și Nigel Martyn - portari; Gary Neville, Martin Keown, Sulzeer Campbell, Rio Ferdinand, Tony Adams, Gareth Southgate și Graeme Le Saux - fundași; Darren Anderton, David Beckham, Robert Lee, David Batty, Paul Ince, Paul Scholes, Paul Merson și Steve McManaman - mijlocași; Alan Shearer, Teddy Sheringham, Michael Owen și Les Ferdinand. Ca o curiozitate, 6 dintre selecționați n-au evoluat nici măcar un minut în campania de calificare, și anume Flowers, Martyn, Keown, Rio Ferdinand, Anderton și Owen. Vicecampioana Manchester are 4 reprezentanți în lot, Arsenal, Tottenham, Liverpool și Newcastle câte 3, iar alte 6 cluburi, tot din Anglia, câte unul.

Marea surpriză este neincluderea lui Paul Gascoigne în lotul pentru Franța. Neconvingându-l pe Hoddle, cel mai fantezist jucător englez a rămas acasă. Curios, selecționerul a dat publicității lotul ceva mai devreme, această operație fiind programată inițial pentru luni la ora României 14.30. De lunea trecută, Anglia se află în cantonamentul de la La Manga, din sudul Spaniei, participând săptămâna trecută la turneul "Cupa Regelui Hassan al II-lea", organizată de Maroc, gazde de care Shearer & Co. au dispus în meciul de miercuri prin golul lui Michael Owen, care a spart astfel gheața la naționala mare. Vineri, Albionul a remizat alb după un meci dezamăgitor cu Belgia, pierzând la penaltyuri, în care lovitura decisivă a fost ratată de Les Ferdinand.

THE F.A. PREMIER LEAGUE

E ARSENAL FAVORITĂ ÎNCĂ DE PE- ACUM?

Bookmakerii londonezi nu se dezmint. Arsenal Londra este deja creditată cu o cotă de 16/1 la reeditarea performanței de luna trecută, și anume câștigarea titlului de campioană și a Cupei Angliei în 1999. Dacă va fi așa, depinde și de viteza și de puterea cu care se vor mișca "tunarii" în această vară pe piața transferurilor. Financiar, nord-londonezii ar avea de unde să ofere. Valoarea actuală a clubului este cifrată la 151 milioane lire sterline, pachetul majoritar de acțiuni fiind deținut de David Dein, aflat din 1983 în conducerea grupării, cu 37, 7 milioane lire sterline. Rămâne ca numele vehiculate să și facă pasul spre Highbury. Se vorbește despre internaționalul peruan de 24 de ani Nolberto Solano, închizător la Boca Juniors, care pretinde 2,5 milioane lire. Și dacă tot am început cu noua campioană Arsenal, să spunem că aceasta este singura grupare londoneză care a adus titlul în capitală în ultimii aproape 30 de ani. Poate cel mai viu în memoria fanilor alb-roșii va rămâne titlul cucerit pe 26 mai 1989, grație primului succes al 'tunarilor" în fieful lui Liverpool după 14 ani. Era ultimul meci al sezonului și Arsenal avea nevoie de un succes la două goluri diferență pentru a deveni campioană. Și doar pentru a doua oară în istoria de 101 ani a primei Ligi când soarta sezonului urma să fie decisă într-un meci din ultima rundă între primele două clasate, londonezii au câștigat prin golurile lui Alan Smith (52') și Michael Thomas, în minutele de prelungire!

Și acum despre Manchester United, care a plătit 10 milioane de lire pentru olandezul de 25 de ani Jaap Stam, declarat "Jucătorul anului" în Țara lalelelor. Suma de achiziție, 10 milioane lire sterline, este un record mondial de cumpărare pentru un fundaș, cele 8 milioane plătite de Bilbao lui Betis Sevilla pentru Rios devenind istorie. Câștigător al Cupei, Supercupei și campionatului Olandei cu PSV Eindhoven, cu care avea un contract până în anul 2003, puternicul fundaș central a început abia la 19 ani, la Zwolle, urmând ruta Cambuur, Willem II, PSV, debutul pentru "Portocala mecanică" avându-l în 1996, ca rezervă, cu Germania.

Chelsea se laudă cu întăririle italiene Attilo Lombardo (0,5 milioane, de la Crystal Palace) și Pierluigi Casiraghi (5,4 milioane, de la Lazio), iar o altă londoneză, West Ham, l-a achiziționat pe francezul Mark Keller, atacant retrogradat cu Karlsruhe din Bundesliga. În rest Derby îl are în curte pe fundașul argentinian de 24 de ani Horacio Carbonari, adus pe 2,5 milioane de la Rosario Central, iar Leeds l-a luat pe 4 ani pe atacantul olandez de 24 ani Clyde Wijnhard, care a marcat 28 de goluri în ultimele 46 de apariții pentru Willem II Tilburg. Dacă "sfinții" de la Southampton i-au racolat sub forma unui împrumut pe 6 luni pe tinerii italieni Simeon Pelanti, mijlocaș ofensiv, și Alessandro Atzeni, atacant, ambii de la Fiorentina, în schimb Blackburn Rovers și-a spart banca pentru un foarte tânăr cuplu ofensiv: Jimmy Corbett (17 ani, de la Gillingham, luat pe 525.000 de lire) și Kevin Davies, titular în naționala de tineret a Angliei. Pentru jucătorul de 21 de ani care a marcat 12 goluri în sezonul trecut pentru Southampton, trupa lui Hodgson a plătit 7,5 milioane lire, un nou record de achiziție al clubului. Anul trecut, Davies era scos din liga a III-a, de la mica FC Chesterfield, pentru doar 700 de mii de lire! Curios este faptul că în iulie '92 aceeași Blackburn plătea o sumă record de 3,3 milioane lire aceleiași Southampton pentru nimeni altul decât Alan Shearer. Ulterior, cei de la Ewood l-au revândut pe căpitanul Albionului la o sumă de aproape 5 ori mai mare...

Altceva. Leeds United a anunțat investirea a 10 milioane lire în reconstrucția și supraetajarea peluzei de vest, capacitatea lui Elland Road urmând astfel să sporească de la 40, la 45 de mii de locuri. Mai mult, "Păunii" au planul unei săli de sport de 14.000 de locuri, toate pe scaune, în vecinătatea stadionului, chiar dacă gruparea din Yorkshire a suferit un deficit de 1,14 milioane lire în prima jumătate a sezonului. Balanța a fost echilibrată abia la cedarea starurilor Yeboah și Brolin, care dețineau niște clauze contractuale exorbitante.

Chiar dacă sezonul englez s-a încheiat de peste 3 săptămâni, nu este lipsit de interes clasamentul final al golgeterilor, prea puțini dintre primii 10 urmând să se regăsească pe lista puncherilor la Coupe du Monde.

	❶	❷	❸	❹	❺
Andy Cole (Manchester)	15	5	0	5	25
John Hartson (West Ham, galez)	15	3	6	0	24
Dion Dublin (Coventry)	18	4	1	0	23
Michael Owen (Liverpool)	18	0	4	1	23
Dennis Bergkamp (Arsenal, olandez)	16	3	2	1	22
Jimmy Hasselbaink (Leeds, olandez)	16	4	2	0	22
Chris Sutton (Blackburn)	18	2	1	0	21
Kevin Gallacher (Blackburn, scoțian)	16	3	1	0	20
Gianluca Vialli (Chelsea, italian)	11	2	0	6	19
Jan Age Fjortoft (Barnsley, norvegian)	15	2	1	0	18

Coloanele reprezintă golurile înscrie, în ordine: ❶ În campionat; ❷ Cupa Angliei; ❸ Cupa Ligii; ❹ Eurocupe; ❷ Total

MIHAI COMȘULEA

GERMANIA

Al cui nepot o fi Matthäus?

Indiferent de valoarea de moment a echipei naționale, Germania s-a impus în fața adversarelor prin seriozitate și organizare. Chiar în momentele de declin, alb-negrii nu trebuie desconsiderați. Dacă egalul din Finlanda și victoria contra Columbiei de sâmbătă de la Frankfurt nu pot fi considerate foarte convingătoare, lumea fotbalului a rămas cel puțin mirată în momentul în care selecționerul Berti Vogts l-a chemat în națională pe veteranul Lothar Matthäus (37 de ani), participant la patru Campionate mondiale (1982-1994). Deși presa germană parcă s-a înțeles pentru a-l scoate în față pe libero-ul lui Bayern, avem serioase rețineri privind acceptul lui Vogts la această găselniță de ultim moment. În sprijinul acestei afirmații stă personalitatea nu foarte puternică a antrenorului naționalei germane, dacă avem în vedere faptul că la Campionatul European de acum doi ani din Anglia, Oliver Bierhoff, omul care a adus titlul Germaniei, a fost introdus în echipă la insistențele doamnei Vogts...

Sâmbătă, pe Waldstadion din Frankfurt, trupa lui Berti a prezentat pe gazon nu mai puțin de 5 dintre campionii mondiali din Italia '90, alți doi deținători ai titlului, Matthäus și Klinsmann, luând loc pe banca de rezerve. Deci 7 dintre principalii artizani ai victoriei de acum 8 ani figurează și acum în lot, cu mari șanse de a porni cele 90 de minute ale primei bătălii din campania franceză, cea contra SUA. De altfel, după jocul cu Columbia, Vogts a declarat că: **"astăzi s-ar putea să fi văzut echipa pe care o voi alinia în 15 iunie contra Statelor Unite ale Americii"**. În ciuda aparențelor, Klinsmann, aflat acum din nou alături de vechiul său rival de la Bayern, Lothar Matthäus - neînțelegerile dintre cei doi au fost supermediatizate la momentul respectiv - a avut puterea să declare: **"Spiritul de echipă este foarte bun. Nu vreau să dau nume, dar în 1994 am avut mari probleme din acest punct de vedere"**.

Bierhoff, "omul" doamnei Vogts

Problemele selecționerului german se leagă de formarea liniei de mijloc, mai precis de posibilitatea de a-i alinia în formula de start pe ambii regizori ai jocului echipei, Hässler și Möller, sau doar pe unul dintre cei doi. După un sondaj realizat de săptămânalul Sport Bild, cititorii din Germania sunt de părere că ar trebui să joace ambii (61 la sută), 25 de procente sunt de partea variantei doar cu Möller, în timp ce doar 10 la sută îl preferă doar pe Hässler. Acesta din urmă, marcat de retrogradarea cu echipa sa de club Karlsruhe, nu știe la ce echipă va evolua din această vară. Soția sa, Angela, cea care îndeplinește și rolul de manager al micuțului coordonator de joc berlinez, consacrat la Köln, Juventus și Roma, are o ofertă concretă de la VfB Stuttgart pentru soțul său. Nici nu-i de mirare, atâta timp cât echipa din orașul Mercedesului l-a angajat pe antrenorul Winfried Schäfer, fostul coach al lui Hässler în acest sezon la Karlsruhe. **"Nu este nimic concret"**, spunea recent Angela Hässler. **"Cel puțin 3 cluburi importante sunt interesate de serviciile lui Thomas"**. Iar dacă "omul cu banii" din familie declară aceste lucruri, înseamnă că știe ce știe. În ultimele două zile, paginile ziarelor de specialitate au pe frontispiciu un eventual transfer al golgeterului lui FC Köln, austriacul Toni Polster, echipă retrogradată în liga secundă, la Borussia Mönchengladbach, pentru o perioadă de doi ani. Chiar dacă nimic nu este concret în această tranzacție, ne vine greu să credem că Polster, la vârsta lui, și-ar mai putea permite să evolueze în liga a doua germană.

M.B.

SPANIA

Pariaţi pe Louis Van Gaal

În acest sezon, Barcelona a câştigat totul "acasă"

Succesul Barcelonei a fost insuccesul Realului. Succesul echipei regale a fost insuccesul catalanilor. Dacă v-ați opri lectura în acest punct, probabil că ați fi extrem de nedumeriți. Cu toate acestea explicația este extrem de simplă. FC Barcelona a reușit prima dublă campionat-cupă în ultimii 39 de ani, însă a avut o comportare de-a dreptul catastrofală în Liga Campionilor, o altă competiție în care atât clubul, cât și suporterii trupei blau-grana își puseseră mari speranțe. În capitală, albii de pe Santiago Bernabeu au terminat liga în poziția a 4-a, la 11 puncte în urma campionilor, însă au dus în sala de trofee a clubului (reamintim, lungă de 85 de metri și lată de 7) cea de-a 7-a Cupă a Campionilor, după 32 de ani de pauză.

Dacă succesele și căderile celor două trupe fanion au fost în antiteză, victoriile i-au scos la rampă pe cei doi antrenori, ambii contestați de-a lungul sezonului 1997-98, dar care au găsit argumente pentru a contracara corul celor care îi vedeau " pe făraș" înainte de finalul sezonului. Louis van Gaal a realizat o victorie asupra tuturor, chiar și asupra sa însuși. El a petrecut un an foarte dificil în Catalunia, ajustându-și filozofia despre fotbal în funcție de realitățile locului, total diferite față de cele cu care a fost obișnuit la celebra școală de fotbal de la Ajax Amsterdam. Pentru a-și îmbunătăți imaginea în fața fanilor, el a fost - de voie, de nevoie - omul numărul unu al sărbătorilor care au urmat câștigării celor două trofee naționale, ca să nu ne legăm și de Supercupa Europei. Lanțul dansului conga l-a avut în frunte, iar interpretul principal al cântecelor populare catalane, cântate de la balconul primăriei din Placa Sant Jaume a fost același Van Gaal, răsplătit cu o prietenească bătaie pe umăr de președintele Cataluniei, Jordi Pujol. Când autobuzul echipei se pregătea să pornească spre locurile unde urma să se celebreze victoria, unul dintre organizatorii de competiții ai clubului - ca să folosim un termen ușor de înțeles pe la noi - l-a întrebat pe șofer: **"Cine lipsește?"**, omul de la volan a răspuns dezarmat și dezarmant: **"Habar n-am. Nu-l recunosc pe niciunul!"** Era într-adevăr foarte greu acest lucru, pentru că toți jucătorii campioanei își vopsiseră părul și fața în culorile clubului, albastru și roșu, ca și în galben și roșu, culorile steagului catalan. Inclusiv Ivan de la Pena, care știți că nu dispune de podoabă capilară, și-a vopsit chelia în aceleași culori reprezentative ale clubului și regiunii.

Original, brazilianul Giovanni și-a făcut un tatuaj pe care era scris "Campeones 97-8" pe un braț, înainte de meciul contra Zaragozei, golul său din acel joc aducând practic titlul din nou la Barcelona. Totuși, inscripționările ar fi putut fi făcute dispărute prin spălare, semn că brazilianul, care va purta la Coupe du Monde numărul 7 al echipamentului campionilor mondiali, nu era foarte sigur de câștigarea titlului la acea dată.

Cert este că perseverența lui Van Gaal a fost răsplătită în final. Nu trebuie să uităm că în turul campionatului, asistența de pe celebrul stadion Nou Camp nu se sfia să-i strige în cor olandezului **"Pleacă acasă, cap de brânză ce ești!"** Continuând să rămână fidel ideii sale principale în fotbal, care spune că **"Un jucător trebuie să pună interesele echipei înaintea celor personale"** (nu-i așa că și dumneavoastră știați chestia asta?), olandezul care, după toate succesele de prim rang realizate, nu renunță la a-și lua notițe în fiecare meci, indiferent dacă adversarul este cu două clase sub echipa sa, are de acum toate ușile deschise în celebrul oraș al Olimpiadei de vară din 1992. Iar după eșecul internațional din sezonul 97-98, cine va paria că Barca va fi una din figurile importante ale Champions League ce va porni la toamnă, precis își va investi banii într-o afacere profitabilă...

M.B.

După **Villareal**, promovată în prima ligă, returul barajului dintre Las Palmas și Ovideo s-a încheiat cu victoria gazdelor cu 3-1. Învingători cu 3-0 în primul joc, cei de la **Oviedo** și-au păstrat locul în Primera Division.

D'ale adversarilor noştri - Columbia

Fotbalul la cheremul drogurilor

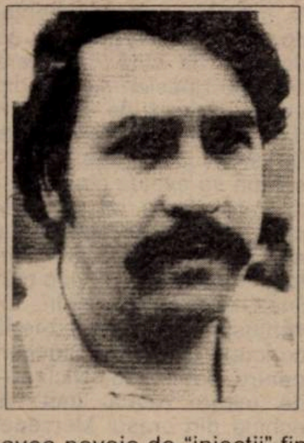

În țara viitorilor adversari ai naționalei României, Columbia, s-a pornit pentru prima dată o ligă profesionistă în anul 1948, aceasta nefiind afiliată la FIFA, un fel de ligă pirat, care însă a atras jucători celebri, precum argentinianul Alfredo Di Stefano sau englezul Billy Wright. Inițial, liga nu plătea nici un fel de impozit pe transferurile de jucători, chestie care a devenit inevitabilă puțin timp mai târziu, când liga a devenit oficială. Numai că fotbalul profesionist avea nevoie de "injecții" financiare serioase, sursa de venituri găsindu-se imediat în persoanele baronilor drogurilor. Aceștia aveau câteva motive serioase pentru a investi în fotbal: spălarea banilor, în primul rând, apoi cumpărarea de jucători din străinătate, situații în care banii puteau fi foarte ușor scoși din țară. Alt motiv foarte serios erau pariurile. "Baronii"implicați în pariuri deveniseră atât de influenți în fotbal.încât nu numai că stabileau dinainte rezultatele diferitelor meciuri, dar și numărul de lovituri de la 11 metri care urmau să fie acordate, care echipă va marca prima și alte chestii asemănătoare, bineînțeles care le aduceau niște venituri considerabile. Alt motiv era popularitatea de care se bucurau ca proprietari ai diferitelor echipe existente de-a lungul și de-a latul întregii țări.

Răpirea arbitrului Armando Perez în 1988, asasinarea altui cavaler al fluierului, Alvaro Ortega un an mai târziu, precum și uciderea fundașului Andreas Escobar după Campionatul Mondial din 1994, în urma autogolului pe care acesta și l-a marcat în jocul cu Statele Unite, sunt câteva exemple care nu au fost soluționate nici până în ziua de astăzi. Printre cei mai cunoscuți baroni ai drogurilor care au deținut echipe de fotbal s-au numărat Pablo Escobar, celebru în lumea întreagă, Gonzalo Rodriguez Gacha sau Pablo Correa Arroyave - cu toții decedați, sau Miguel Rodriguez Orejuela, care acum se află "la răcoare". Oricum, urmașii lor continuă să se implice în fotbalul din țara lui Valderrama: Pablo Escobar (în foto) și ai săi au fost întotdeauna asociați cu formația Atletico Nacional din Medellin, singura echipă columbiană care a câștigat Copa Libertadores, corespondenta sud-americană a Cupei Campionilor Europeni și cea mai bogată din țară. El era și deținătorul mai multor contracte ale jucătorilor. Acest lucru a devenit foarte clar în momentul când portarul Rene Higuita urma să se transfere în Spania, la Valladolid, negocierile dintre cluburi și jucător având loc chiar în închisoarea în care era deținut Pablo Escobar. America din Cali, alt club important, este proprietatea fraților Rodriguez Orejuela, chiar dacă cele mai multe acțiuni nu sunt trecute pe numele lor. Legătura cu clubul al lui Juan Bellini s-a sfârșit în momentul în care acesta a fost închis pentru că nu a putut justifica aproximativ 300.000 DM, sumă foarte modestă în comparație cu cele vehiculate, în timpul când acesta deținea funcția de președinte al federației din Columbia.

Rodriguez Gacha și Correa Arroyave patronează clubul Milionarios Bogota, care a cucerit cele mai multe titluri de campioană a Columbiei. Echipa este denumită "Clubul văduvelor" pentru că deținătoarele oficiale ale clubului sunt văduvele baronilor drogurilor asasinați cu mai mult sau mai puțin timp în urmă.

În timpul Campionatului Mondial din 1994, se zice că jucătorii și antrenorii au primit de acasă amenințări cu moartea, deși asta pare mai mult un pretext pentru lungile convorbiri ale jucătorilor și ale antrenorului Maturana cu Miguel Rodriguez Orejuela. Antrenorul Maturana a fost îngrijorat pentru familia sa după rezultatul modest înregistrat la C.M. 1994 și a cerut protecția lui Rodriguez Orejuela, care se pare că a și obținut-o până la urmă. Ulterior, membrii altor bande de traficanți au susținut că ceasul de aur, marca Cartier, pe care îl purta Maturana, ar fi fost un cadou din partea lui Rodriguez Orejuela.

Dacă Andreas Escobar a fost ucis după C.M. 1994, ce ar mai putea urma în acest an după o eventuală evoluție modestă a echipei îmbrăcată, și ea, în roșu, galben și albastru?

MARIUS BREAZU

La un turneu la care România a fost doar gazdă...

SPANIA A LUAT AURUL LA BUCUREȘTI

Reprezentativa de tineret a Spaniei a cucerit duminică seara cea de-a 14-a ediție a europenelor under-21, al cărei turneu final a fost găzduit vreme de 9 zile de București. Pentru iberici, acesta este al doilea triumf, după cel dobândit în 1986.

Ca și în sferturi și în semifinale, și în meciul cu trofeul pe masă asul din mâneca selecționerului Inaki Saez s-a numit tot **Ivan Perez**, o rezervă de lux de 22 de ani care apără culorile alb-verzi ale andaluzilor de la Betis Sevilla. În finala de pe Ghencea, acesta a marcat cu capul unicul gol în minutul 65, în urma unei grave erori a goal-keeperului elen. Grecia, calificată la turneu grație unei dispute tur-retur la baraj cu Anglia lui Owen, a avut și o transversală și un penalty neacordat, dar spaniolii s-au impus cu același sec 1-0. Duminica trecută, Ivan Perez marcase în minutul 81 unicul gol al succesului în dauna Rusiei, iar miercuri tot el înscrisese în minutul 94 golul de aur al victoriei din semifinale în fața Norvegiei. Surprinzătorii greci progresaseră în ultimul act grație succeselor cu Germania și Olanda, ei fiind acum la a doua finală ratată!

Cât despre tinerii tricolori, s-a dovedit că fentele de miuță nu rezistă "mușchilor" din jocul modern. Un prim pas ratat de Victor Pițurcă de la investirea sa la cârma reprezentativei mari...

REZULTATE:

FINALA: SPANIA - GRECIA 1-0; LOCURILE 3-4: OLANDA - NORVEGIA 0-2

LOCURILE 5-6: GERMANIA - SUEDIA 2-1, LOCURILE 7-8: RUSIA - ROMÂNIA 2-1

Iată câștigătoarele și finalele celor 14 ediții, cu specificația că primele 3 au fost rezervate selecționatele under-23:

ediția	campioana	finala	tur	retur
1970-72	**Cehoslovacia**	URSS - Cehoslovacia	2-2	1-3
1972-74	**Ungaria**	RDG - Ungaria	3-2	0-4
1974-76	**URSS**	Ungaria - URSS	1-1	1-2
1976-78	**Iugoslavia**	RDG - Iugoslavia	0-1	4-4
1978-80	**URSS**	RDG - URSS	0-0	0-1
1980-82	**Anglia**	Anglia - RFG	3-1	2-3
1982-84	**Anglia**	Spania - Anglia	0-1	0-2
1984-86	**Spania+**	Italia - Spania	2-1	1-2
1986-88	**Franta**	Grecia - Franța	0-0	0-3
1988-90	URSS	Iugoslavia - URSS	2-4	1-3
1990-92	**Italia**	Italia - Suedia	2-0	0-1
1992-94	**Italia***	Italia - Portugalia	1-0	
1994-96	**Italia***	Spania - Italia	3-5 (d.p.)	
1996-98	**Spania**	Grecia - Spania	0-1	

+) În 1986, Spania s-a impus cu 3-0 la penaltyuri.

*) Vieri a marcat golul de aur al finalei din '94, prima jucată într-o unică manșă, în Franța, iar peste 2 ani squadra lui Cesare Maldini dispunea la penaltyuri de gazde, la Barcelona.

BREVIAR COUPE DU MONDE

VOR VENI IRANIENII CU FLORI LA AMERICANI?

Un parior al celebrei case londoneze William Hill i-a cerut acesteia fixarea unei cote în privința șanselor ca echipa Iranului să le ofere adversarilor lor americani un buchet de flori la ceremonia dinaintea confruntării lor de pe 21 iunie. Bookmakerii londonezi, gândindu-se că te miri ce lovitură ar putea da clientul interesat într-un pariu atât de trăznit, au fixat o cotă de doar 5/1, pe care pariorul a mizat 10 lire. Interesantă este în schimb declarația lui Mohammad Khakpour, căpitanul trupei calificate la baraj: **"Acum avem ocazia să ne prezentăm lumii cu cultura, oamenii și țara noastră. N-avem nici o treabă cu jucătorii americani. Mondialul este o cale de a-ți face prieteni și de a arăta tuturor că suntem oameni cumsecade"**.

GATA CU SEXUL, LA TELEVIZOR!

Un sondaj de opinie realizat între iubitorii de fotbal din Anglia relevă faptul că 95 la sută dintre bărbații între 20 și 34 de ani ar prefera vizionarea unui meci de la Coupe du Monde unei partide de sex cu... femeia din vis. Apetitul pentru bombele lui Roberto Carlos și trucurile lui Chilavert mai scade la bărbații peste 34 de ani, 40 la sută dintre aceștia preferând sexul în fața mondialului.

VISUL JAPONEZ

All Nipon Airways, o companie aeriană din Țara Soarelui Răsare, a programat 12 zboruri suplimentare în această lună cu destinația Franța, salutând Coupe du Monde și prezența echipei nipone în Hexagon. Campania a fost denumită "Japanese Dream", adică "Visul japonez", pe aceste curse urmând să fie distribuite felicitări, pentru completarea diverselor mesaje de succes adresate lui Miura & Co. Tot pe aceste zboruri echipajul de la bord va lăsa uniformele tradiționale pentru tricourile de joc ale Japoniei...

OWEN S-AR PUTEA DREGE CU ȘAMPANIE

Dacă Anglia va câștiga titlul mondial, magnatul britanic Richard Branson, patron al companiei Virgin, le-a promis jucătorilor din lotul lui Hoddle, precum și familiilor și părinților acestora, o vacanță de vis de o săptămână în Caraibe, pe insula sa, Necker, din Insulele Virgine. Shearer, Owen și trupa ar urma să se delecteze cu șampanie și cele mai fine mâncăruri. Servitorii le-ar sta non-stop la dispoziție iar camerele în care ar fi cazați costă în mod normal 13 mii de lire pe noapte. Un mizilic de 430 milioane lei...

Q.P.R.

UNGARIA

DUPĂ 8 ANI, ALB - VIOLEȚII DIN BUDAPESTA AU CUCERIT TITLUL!

La mijlocul săptămânii trecute, aproape pe neobservate, naționala Ungariei, viitoarea adversară a României în preliminariile Campionatului European, a disputat un joc amical în localitatea Nyirethasza, în prezența a 17.000 de spectatori, cu Lituania. Au învins maghiarii cu 1-0, printr-un gol marcat de **Hrutka**, din lovitură liberă, în repriza secundă.

Sâmbătă, în runda a 33-a, a fost desemnată noua campioană a Ungariei. Ea se numește **Ujpest** și a intrat pentru a 20-a oară în posesia titlului, ultimul fiind cucerit în anul 1990. Alb - violeții au terminat la egalitate, în fața a 12.000 de spectatori, dificila confruntare cu o formație aflată în subsolul clasamentului. **VIDEOTON - UJPEST 1-1**: Valdner (75) - Kopunovici (85). Oaspeții au fost încurajați de 10.000 de fani, sosiți de la Budapesta, care imediat după ce au aflat rezultatul lui Frady, contracandidata la câștigarea titlului, au declanșat o adevărtă fiestă.

Bomba a explodat în derby-ul capitalei. **FERENCVAROS - MTK 1-4**: Horvath (72), Farkashaszi (27, 32), Preisinger (47), Orosz (78). Primul eșec al alb - verzilor în propriul fief, în fața a 9.000 de spectatori, care a spulberat orice șansă a acestora de a câștiga campionatul.

Situația este foarte complicată în zona retrogradării, unde încă nu se cunoaște a doua echipă care va părăsi primul eșalon și nici formațiile care vor juca la baraj.

BEKESCSABA - DIOSGYÖR 1-1: Dobi (61) - Kulcsar (21). Partida a început cu o întârziere de 30 de minute datorită unei furtuni care s-a abătut asupra stadionului. În urma acestei remize. gazdele au ajuns pe penultimul loc al clasamentului și se vor deplasa în ultima etapă la MTK. În minutul 82 Sandor, de la Bekescsaba, a văzut cartonașul roșu.

TISZAKECSKE - ZALAEGERSZEG 1-0: Beserman (15). Golul ex - arădeanului, marcat după un șut senzațional, a reaprins speranțele de salvare de la retrogradare a nou promovatei, care în ultima etapă va evolua la Györ.

Deși învinsă acasă, echipa lui Florin Călin și-a asigurat rămânerea în prima divizie **KISPEST - GYÖR 0-1**: Vayer (57). Partida s-a jucat cu porțile închise, conform hotărârii federației, în urma incidentelor petrecute între fanii lui Kispet și cei de la Zalaegerszeg, de la Balatonlelle, despre care am pomenit în numărul trecut al săptămânalului nostru. Kispest poate fi ajunsă doar de Tiszakécske și budapestanii au un palmares superior în întâlnirile directe.

VAC SAMSUNG - F.C. STADLER 3-1: Horvath (23), Kassa (30), Sipeki (83) - Karoly (58).

HALADAS - BVSC BUDAPESTA 0-0

VASAS - SIOFOK 3-2 Hamory (50, 67), Vaczi (76 - penalty) - Szabo (40), Pest (65).

În minutul 11 Kuntici, de la Vasas, a irosit un penalty, iar cu 5 minute înaite de final Tamas Bimbo, de la oaspeți a fost eliminat.

DEBRECEN - GAZSZER AGARD 2-0: Vadicska (5), Ilea (38 - penalty). Au asistat 7.000 de spectatori, mulțumiți de victorie, în profida faptului că vizitatorii au dominat 60 de minute din meci.

În clasamentul golgeterilor, conduce **Tieber** (Gazszer), cu 19 reușite, urmat de **Vaczi** și **Hamory** (ambii de la Vasas), cu câte 17 realizări și **Ilea** (Debrecen) cu 14 goluri.

ȘTEFAN MARTON

N.B.1

1. UJPEST	33	21	9	3	60-24	72	+24
2. FERENCVAR.	33	20	6	7	61-41	66	+15
3. VASAS	33	19	6	8	63-38	63	+12
4. GYOR	33	17	9	7	45-30	60	+12
5. MTK BUDAP.	33	16	7	10	55-35	55	+7
6. VAC SAMS.	33	15	6	12	45-45	51	0
7. GAZSZER A.	33	12	12	9	53-43	48	0
8. ZALAEG.	33	14	5	14	56-42	47	-1
9. DEBRECEN	33	13	8	12	45-47	47	-4
10. BVSC BUDAP.	33	12	9	12	46-40	45	-3
11. DIOSGYOR	33	11	8	14	42-40	41	-7
12. SIOFOK	33	11	7	15	37-42	40	-8
13. HALADAS	33	9	9	15	36-44	36	-15
14. KISPEST	33	10	5	18	39-55	35	-16
15. TISZAKECSKE	33	8	8	17	35-73	32	-19
16. VIDEOTON	33	7	10	16	42-54	31	-20
17. BEKESCSABA	33	7	10	16	28-56	31	-20
18. STADLER	33	3	10	20	26-65	19	-29

LA POLI ÎNCEPE ERA PAG 4

IOSIF ROTARIU

"Dacă Steaua nu-mi dă dezlegarea, vin la Poli doar ca antrenor!"

MARIUS POPESCU

nu pierde vremea PAG 6

KOVACS și VELCEA la CSM Reșița!

FOTBAL vest

Anul VIII Nr. 323 ● 9-15 Iunie 1998 ● 2000 lei

Se difuzează în ARAD, BIHOR, CARAȘ, HUNEDOARA, TIMIȘ

■ MAGNET ■ MAGNET ■ MAGNET ■

UTA este cu ITALIENII! ITALIA nu e cu... UTA?

PAG 5

CADOU PENTRU CITITORII NOȘTRI PAG 8-15

Nu are nici un rost să vă uitaţi la "MONDIALE", dacă scăpaţi acest număr

FOTBAL vest

Tot ce-l aşteaptă pe generalul PUIU în ţara.... mareşalului NAPOLEON

● PROGRAMUL COMPLET AL MONDIALELOR ● LOTURILE CELOR 32 DE PARTICIPANTE ● CE VEȚI URMĂRI LA TELEVIZOR ● CLASAMENTUL ALL-TIME ● TOTUL DESPRE STADIOANE ● VĂZUTE ȘI AUZITE ÎN 68 DE ANI LA MONDIALE

AI NOȘTRI DIN LUMEA ALBĂ

BEBE MITU:

"Dacă UTA'95 era susţinută la fel de mult ca şi UTA'98, eram de mult în Divizia A!" PAG 3

CIUCUR şi CHIVU pe urmele lui Beldeanu

VALI: "De la Rapid au venit numai vorbe"

CRISTI: "Balaci m-a contactat acum un an! PAG 3

Vocea Porumbelului Grec

(nu iese fum fără zvon)

Jos pălăria în fața "Grecului"! Adică a lui Marius Popescu! I-a vândut pe Ciucur și pe Chivu pentru peste 4 miliarde! Ce 4? Mai mult! Mai e și un "Cielo" argintiu, care tocmai a poposit în curtea clubului, mai e și o firmă din Craiova care va fi sponsor cu câteva zeci de milioane pe lună pentru CSM, mai e și clauza că Vali Ciucur pleacă "afară" dar cu 35 la sută pentru Valea Domanului! Mai e! De ce insist pe aceste lucruri? Pentru că nu-mi ies din minte cuvintele cu care Viorel Boiț se laudă și acum (da! închipuiți-vă! și acum!) prin Timișoara: **"Poli și acum trăiește din banii pe transferurile pe care eu le-am făcut!"** Nici Don Quijote n-a avut acest tupeu! Păi dacă Boiț lua pe Contra și Macavei (recunoașteți că această comparație nu e deloc deplasată) atât cât a luat Popescu pe Ciucur și Chivu, îi cântam și acum ode de pace! Păi el a dat ÎN STRĂINĂTATE jucători pe câte o mână de țechini!!! Pe cine? N-am loc în Voce să enumăr "gherlele"!!! A! Timofte!!! Timofte s-a vândut singur! Pe aproape un milion de parai! Și acum mă întreb dacă Boiț avea nevoie de acest morman de "verzi" să retrogradeze de două ori!?! Dar să-l lăsăm pe Boiț în conducerea lui Poli și pe... Marius Popescu în conducerea lui CSM! Marius Popescu, căruia nu-i va fi ușor să explice tifosilor de ce i-a dat pe cei mai buni! Se va șopti, dacă nu se va chiar striga, că Marius e oltean, de aia i-a dat la Craiova! Fals! Marius e... grec! Și a dovedit-o! A înțeles că un club mic nu poate opri jucătorii să plece la cluburi mai mari! Dar a înțeles, în plus (și și-a luat măsuri) că e bine să plece sub contract! Nici Zaragoza nu l-a putut opri pe Morientes să plece la Real! Nici Atalanta nu l-a putut opri pe Vieri să o tundă la Juventus. Sau, dacă vreți să ne întoarcem mai mult în timp, nici Fiorentina nu l-a oprit pe Baggio să plece la Juve! L-a vândut! Veți spune că Fiorentina nu-i un club mic! Nu-i un club mic pentru că pe banii de pe Baggio l-a luat pe Batistuta, și pe Effenberg, și pe Laudrup, apoi pe Schwarz, pe Oliveira și pe mai știu eu cine. Se pare că "Grecul" a știut și asta! Îi are deja în Valea Domanului pe Huza și Rahoveanu! Și a înțeles că nu mai e un club mic! E mai mare ca Poli, din moment ce-i vrea pe Kovacs și Velcea! De fapt, mărimea sau micimea (era să spun nimicnicia) clubului e dată de președinte...

ION GOLUMBU

GLISSANDO
Va ofera
Regent® 200 SC
INSECTICID
RHÔNE-POULENC
№1 IN COMBATEREA GÂNDACULUI DIN COLORADO
Regent 200 SC un produs al concernului francez RHÔNE-POULENC
ÎNGRĂȘĂMINTE CHIMICE
COMPELXE NPK: 90.000 lei/sac AZOTAT: 75.000 lei/sac

OLTCHIM S.A.
Râmnicu Vâlcea
Vă oferă prin reprezentantul său autorizat în județul Timiș,
GLISSANDO Agrochemicals
pesticide la preț de fabrică
(adaos comercial 0%)
ICEDIN, OLTISAN, TREFLAN, NABU, BUTIZIN, ACENIT, DIIZOCAB, DECIS, FASTAC, FENDONĂ, TURDACUPRAL, DMA 6, BUCTRIL, TOPSIN etc.

Produsele de mai sus pot fi achizitionate inclusiv pe CUPOANE.
Depozit central:Timișoara, Str. Gării Nr.15
Tel. 056-19.46.29; 092-273.982; Program 7⁰⁰-18⁰⁰
Magazin:Timișoara, Str. Telegrafului Nr.1
Tel: 056-22.55.78; Program 9⁰⁰-17⁰⁰
NOU! MAGAZIN FITOSANITAR IN CALEA SAGULUI NR. 138 (LINGA PROTECTIA PLANTELOR)

NOU!
MAGNET
oferă câte un CADOU
fiecărui client care cumpără un produs electrocasnic
TEFAL SAU Rowenta
MAGAZINUL DE ELECTROCASNICE Str. Ungureanu nr. 17 (vizavi de Clinicile Noi) Tel. 056-191.005

PLICUL CU SURPRIZE

■ **MEYER HELMUTH - ARAD**: Din scrisoarea dvs. am înțeles că vă bucurați de rezultatele UTA-ei din acest retur, dar nu sunteți mulțumit încă de nivelul jocului practicat. Știți cum este cu "scopul scuză mijloacele". Dar lucrul care mi se pare mai interesant este concluzia unor agenți Fotbal vest, care, chestionând oameni de fotbal de pe diferite stadioane ale diviziei secunde, au aflat că în opinia majorității, marea favorită la promovare în sezonul următor este U.T.A.

■ **ADI VOICA - TIMIȘOARA**: Noul președinte al Politehnicii, Petre Mehedințu, s-a născut în comuna Bobicești, jud. Olt, la 8 septembrie 1949. A activat la Poli ca jucător în anii 1967-68 și 1971-80. Are șase prezențe în prima selecționată a României și este maestru al sportului.

■ **ANDREI - LUCIAN BARBOS - DEVA**: Ne scri că ești un stelist înfocat, te bucuri de revenirea lui Belodedici, despre care ai auzit multe lucruri bune, dar din cauza vârstei tale, nu l-ai văzut jucând niciodată în țară. Pot să te informez că s-a născut la 20 mai 1964, deci a împlinit 34 de ani, dar datorită caracterului său de superprofesionist, sunt convins că poate evolua foarte bine încă o bună perioadă la un nivel înalt.

■ **STELIAN GAVRA - TIMIȘOARA**: La acea semifinală de campionat european, din 1996, dintre Germania și Anglia, penalty-urile de departajare au fost executate de Hassler, Strunz, Reuter, Ziege, Kuntz, Möller (toate transformate) pentru Germania, respectiv Shearer, Platt, Pearce, Gascoigne, Sheringham, Southgate (ratat) pentru Anglia. La finalul timpului regulamentar, scorul a fost de 1-1 prin golurile realizate de Shearer și Kuntz. În fața a 76.000 de spectatori, pe stadionul Wembley au evoluat formațiile: **Germania**: Köpke - Sammer - Reuter, Babbel, Helmer (110, Bode), Ziege - Eilts, Freund (118, Strunz), Möller (cpt.) - Scholl (77, Hassler), Kuntz. **Anglia**: Seaman - Platt, Southgate, Adams (cpt.), Pearce - Ince, McManaman, Anderton, Gascoigne - Sheringham, Shearer.

■ **MARIUS VICOL - TIMIȘOARA**: Din lotul Politehnicii care pornea în campionatul 1996-97, mai fac parte următorii jucători: Roberto Ivan, Alexandru Pelici, Adrian Stoicov, Valentin Velcea, Sorin Vlaicu, Călin Bota, Alexandru Kovacs.

■ **COSMIN TERZIU - TIMIȘOARA**: Iată și culorile cluburilor care vă interesează: **F.C. Național**: alb-albastru; **Farul**: alb-albastru; **Oțelul**: alb-roșu; **Ceahlăul**: galben-negru.

IVAN DE LA PANĂ

P.S. Aștept scrisorile dvs. la C.P. 490, O.P. 3, Timișoara 1900.

LUCIAN BUZZI (manager general UMT S.A.), cu o lună înaintea începerii sezonului 1997-98: **"Le-am spus la băieți că nu e siguranță la echipe care depind de câte un S.R.L. Oricând pot să renunțe la ei ca să aducă o trupă de striptease, decă e mai profitabil. Le-am spus să rămână aici, lângă o uzină mare, care cu timpul va deveni o adevărată firmă. La asta lucrez! Echipa poate fi emblema firmei!"** (Fotbal vest - iulie 1997)

Notă: Cât de în siguranță au fost băieții s-a văzut. Andreaș, Bărbosu, Roșu, Contescu, Ploscariu, N. Petre, Dorin Chimiuc, Miclea, Varga, Iordache, Răcelescu au ajuns, mai devreme sau mai târziu, pe drumuri. Și culmea că nu au fost aduse nici măcar stripteuse în locul lor! Totuși suntem liniștiți: au rămas sindicaliștii!

Fraier Play

SORIN VLAICU, puține zile înaintea ediției 1997-98: **"Eu zic că avem echipă bună. Vom promova! Poli nici nu-și poate permite altceva decât promovarea. E Timișoara!"** (Fotbal vest - iulie 1997)

Notă: Frumos spus! Dar cât de aproape au fost timișorenii de excursii în premieră la Prundu Bârgăului, Gherla sau Zlatna...

MIRCEA PASCU, la puțin timp după instalarea la Poli și cu vreo două săptămâni înaintea startului campionatului: **"Suporterii ar trebui să cumpere abonamente. Să cumpere 20.000 de abonamente, care ar fi jumătate din capacitatea stadionului... Să meargă pe mâna oamenilor care sunt în jurul echipei, că doar nu-s numai eu. La fiecare club la care am fost, am visat să ajung în cupele europene. Și am ajuns! Acum visez același lucru: să-l realizez și cu Timișoara."** (Fotbal vest - iulie 1997)

Notă: Și Feri Vaștag o fi visat, nu o dată, că-l va învinge pe Mike Tyson!

VICTOR ROȘCA, pe vremea când stătea pe banca tehnică a alb-violeților, după succesul din etapa a 6-a, cu Gloria Reșița: **"Din câte cunosc eu seria în care jucăm, sunt convins că după primele etape din retur nu ne va mai sta nimeni în cale în lupta pentru promovare"**. (Fotbal vest - septembrie 1997)

Notă: E bine că până la urmă a stat CFR Cluj în calea timișorenilor în lupta pentru... evitarea retrogradării!

IOAN SDROBIȘ, după victoria lui CSM Reșița în fața lui Jiul Petroșani, scor 4-1: **"Mi-am ras barba pentru ca să nu mă radă alții! Am jurat în fața lui Dumnezeu ca la anul să fac la Reșița o echipă cu adevărat competitivă"**. (Fotbal vest - septembrie 1997).

Notă: De-ar ști "părintele" câți l-au înjurat după fuga rușinoasă și misterioasă din valea Domanului... Cât despre echipa competitivă, probabil că aceleași lucruri se aud acum la Baia Mare. Asta până la o nouă evadare!

CAMERA ASCUNSĂ A LUI FOTOFUCHS

Iosif, zău dacă te înțeleg! Cum să vii la Poli și să pierzi Champions League cu Steaua?
Ilie! Poți să fii tu Iosif! Te duci în locul meu la Steaua și luăm și contractul de acolo și... banca lui Poli!
adidas

GHICI CARE ROTARIU VINE LA POLI?

ÎNTREBAREA CARE VINE MARȚI:

Oare ce va spune Silviu Stănescu când va afla că pentru postul de secund la CSM candidează 6... principali: Roșca, Firițeanu, Lung, Cîrțu, Șunda, Borugă?

REPLAY

Odată și-odată trebuia să vină și meciul cu Paraguay-ul. Pentru că a fost programat. Pe 3 iunie 1998, cu o săptămână înaintea primului meci de la Coupe du Monde. Pe teren, și bune și rele. Bogdan Stelea, investit cu funcția de titular al postului de portar, și-a amintit de celebrul gol pe care i l-a dat Dugarry la Campionatul European din Anglia, după o ieșire de care i-ar fi fost rușine și unui portar de hotel. Acum, același Stelea a primit un gol pe care, dacă l-ar fi încasat un junior, acesta ar fi fost imediat scos din lotul echipei sale și trimis acasă cu eticheta pusă de antrenor: **"O să iasă portar din tine când o zbura porcu'!"** Așa însă, pentru că este (sau mai degrabă ar trebui să fie) portarul unei echipe naționale, cap de serie la Campionatul Mondial, ce i se năzare chelului? Să arate ostentativ tribunelor care l-au huiduit pe bună dreptate degetele mijlocii de la ambele mâini (chestia cu expunerea părții dorsale n-o mai luăm în calcul, din motive de spațiu tipografic...). Mai mult, tot pentru că Stelea este portarul naționalei, comentatorul TVR s-a simțit obligat să-l apere, debitând una dintre cele mai mari tâmpenii (și au fost destule în ultimii ani...) difuzate pe post: **"Lui Stelea nu i se poate imputa acest gol!"** Dar cui, stimabile? Barei transversale, pentru că și-a permis să fie plasată prea sus, așa încât mingea să-și facă loc pe sub ea? Sau instalației de nocturnă, care l-a orbit pe vajnicul pseudo-apărător al buturilor? Sau podoabei capilare, care i-a intrat în ochi? Sau poate microfonului comentatorului TV, care a sclipit în momentul perlelor și i-a distras atenția băiatului care câștigă o pâine albă în Spania?

Până la urmă, Stelea ar putea fi chiar felicitat de anumite persoane din anturajul naționalei, oameni pentru care stimulii creierului nu ajung mai departe de degetul lor mijlociu, cu expresii de genul: **"Lasă-i în... de spectatori!"** (spațiul liber îl puteți completa după cum credeți de cuviință că s-au exprimat - oricum, în termeni "academici" - cei de care am pomenit).

Sincer, m-am așteptat ca șirul mitocăniilor reprezentanților României fotbalistice să se oprească aici. M-am înșelat amarnic, pentru că destui jucători (da, da, dintre cei care au evoluat la C.E. din Anglia acum doi ani, dar pe care atunci nu i-am prea văzut pe teren...) s-au gândit că e cazul să ia atitudine. Nu trăgându-l de urechi pe portarul fără pic de bun simț, ci atacând pe oricine altcineva din afara echipei: spectatori, presă, etc. Dan Petrescu, omul căruia prea multe succese peste hotare îi cam fac rău la bibilică, n-a găsit altceva mai bun să debiteze decât că **"Echipa României mai bine ar juca în Bulgaria"**. Un individ, fotbalist internațional, de peste 30 de ani, care croncăne asemenea tâmpenii, nu poate fi catalogat nici măcar ca fiind lipsit de patriotism. El nu este decât un biet nătâng care uită de unde a plecat, precum și faptul că această țară, pe care o disprețuiește atât, l-a făcut să ajungă acolo unde este. Păcat că, aflat de atâția ani în Occident - în țări civilizațe, Petrescu nu a învățat mai nimic din viața socială de acolo. În fond, e treaba lui, deși pentru asemenea vorbe ar trebui să dea socoteală cel puțin în fața reprezentanților federației. Iar dacă ar fi făcut parte din lotul Angliei, țară în care petrescul își desfășoară activitatea și ar fi avut aceeași expresie față de spectatorii de acolo, pentru anti-naționalul Dănuț Cupa Mondială ar fi rămas un vis frumos, el fiind imediat scos din lot. Dar, vorba lui Virgil Economu, **"Ca la noi, la nimeni"**.

Cireașa pe tort a pus-o însă Hagi, în conferința de presă de după meci. Cu un limbaj suburban - normal, probabil, pentru el - s-a găsit să pună la punct presa pentru cele scrise. (Vă mai amintiți de o altă conferință de presă-blitz a aceluiași mult prea adulat star în decădere, în care era chitit pe Lucescu, nu care cumva acesta să preia echipa națională?). Pe lângă interjecțiile de tipul **"Bă"**, **"Mă"**, Hagi a încercat să ne impresioneze până la lacrimi prin vorbe de genul **"Noi jucăm pentru România, așa să știți!"** Probabil, având memoria scurtă, Hagi uită că nu a jucat niciodată **GRATIS** pentru România! Dacă vă amintiți, înainte de World Cup '94, a existat o rundă de negocieri între jucători și staff-ul federal, privind primele pe care vor evolua iubiții tricolori în SUA. Și mai uită Hagi că a jucat **NUMAI** pentru bani, el încasând 95.000 de dolari pentru câștigarea unei grupe banale de calificare, așa cum a fost aceea a României pentru Franța '98. Și mai uită Hagi că primește 100 de dolari pe zi când se află cu lotul național la pregătiri **ÎN ȚARĂ**? Uită? Nu, dar se vrea interesant! Indignat este căpitanul și pe unele ziare care au scris că jucătorii își fac vile, ba la Poiana Brașov, ba la Predeal. **"Case, vile, bani, ce? Sunt banii noștri, nu-s ai voștri!"**, țipa injectat Hagi. Păi Hagicuță dragă, nimeni n-a scris că vă faceți vile din bani furați! Și-atunci? Chestia cu vilele s-a scris și despre Văcăroiu, și despre Stolojan - vecini la Poiana Țapului - și despre Radu Vasile, însă nici unul nu s-a agitat atât, ca un Pepsi decofeinizat! Hagi a continuat: **"De 10 ani v-am obișnuit cu rezultatele noastre. Că n-avem nimic, nici un fotbal. Spuneți ce performanțe s-au făcut în România, mă?"** La auzul acestor cuvinte, un președinte normal de federație normală sau ar fi demisionat sau l-ar fi suspendat pe Hagi. Stați liniștiți, condițiile de care pomeneam nu se îndeplinesc la noi, așa că Mircică Sandu va rămâne în continuare tartore, iar Hagicuță își va plimba fizicul pe stadioanele franceze!

Încă o dovadă că tricolorii sunt stat în stat este mutarea meciului cu Moldova la Ploiești, situație care demonstrează că anumiți băieți de la lot fac ce vor, iar alții dansează după muzica lor. Numai că acest lucru arată că pe lângă faptul că sunt niște neciopliți, ei nici nu sunt bărbați adevărați. Dacă ar fi fost, ar fi rămas în București să joace și ar fi evoluat de așa natură încât lumea să nu-i mai huiduie! Numai că o comparație între mentalitatea unui Hagi și a oricărui jucător din campionatele adevărate ale Europei este ca și cum ai compara un Trabant model 1952 cu un Porsche ieșit ieri pe porțile uzinelor din Stuttgart.

În final, ceva mai aproape de noi. Primarul Timișoarei, dl. Gheorghe Ciuhandu, ar fi lansat o invitație ca naționala să joace la Timișoara meciul cu Moldova. În sine, ideea e generoasă, numai că Timișoara nu cred că are nevoie de acești pseudo-reprezentanți ai culorilor României. Poate că după ce se mai maturizează puțin acești îngâmfați trecuți de 30 de ani, Timișoara le va oferi privilegiul să calce pe stadionul orașului. Până atunci, băieți, puneți-vă la punct cu educația și după aia mai stăm de vorbă!

FAX

FOTBAL vest
editat de
■ MAGNET ■
General manager
RICHARD ANDRESS
Str.Paris nr 2A Timişoara
Tel. 056 / 190.656
Fax 056 / 190.128
C.P. 490 O.P. 3 Timişoara
Ne puteti citi si pe INTERNET:
www.timisoara.com/soccer/fotbalvest
E-MAIL: Fotbalvest@csoft.dnttm.ro
Director onorific: MARCEL TOLCEA
Director: DUKI POPOVICI
Redactor şef: SANDU USUSAN
Director economic: LASZLO MOLNAR
Colectivul redacţional:
MARIUS BREAZU, OVIDIU PĂCURARIU, PETRU FUCHS, MIHAI COMŞULEA, CORNEL BOCIORT, CĂLIN VEGHEŞ
Redactori editorialişti: MIKI JUNEA, OSCAR MANTO
Ideolog: RADU SUCIU
Redactori colaboratori:
ŞTEFAN MARTON, GHIŢĂ OCHIŞOR, HORAŢIU OLARIU, BORKO IORGOVAN, BRANKO VUIN, CIPRIAN URICAN, OVIDIU OLARIU, RENATO PITTINI, ALIN RADOVAN, MARIUS PANAITE, ALEXANDRU IZVERNARI, CIPRIAN TRANCĂ, VIOREL NICULA
Reporteri speciali: NELU SERE, HORIA CIULEA
Tehnoredactare: CULTURAL srl
Tel. 056 - 12.43.61.
E-mail: office@csoft.dnttm.ro
TIPAR WEST TIPO INTERNATIONAL
Timişoara, tel. 123.907

CIUCUR ȘI CHIVU PE URMELE LUI AURICĂ BELDEANU

Dacă întoarcem câteva file din istoria ultimelor două - trei decenii a clubului CSM Reșița, vom constata că Universitatea Craiova a luptat mereu cu Bucureștiul pentru achiziționarea de jucători din Valea Domanului! Și dacă **Iovan, Goanță, Dorinel Munteanu, Panduru, Potocianu** și, acum un an **Luci Marinescu**, echipa din Bănie l-a transferat în 1976 pe **Aurică Beldeanu**! Tot spre Craiova a plecat apoi și **Gheorghe Ciurea**.

Zilele trecute, echipa președintelui Alexandru Boc și a antrenorului Ilie Balaci, a câștigat o nouă bătălie cu capitala. I-a transferat de la Reșița la **Vali Ciucur** și **Cristi Chivu**. Acest dublu transfer s-ar putea să rămână până în toamnă o bombă a unui "Mercato în stil românesc"! N-am rezistat deci să avem și noi un... dublu dialog cu cei doi reșițeni emigranți...

VALI CIUCUR:

"De la Rapid au venit numai vorbe!"

Rep: **Vali, după meciul cu Chindia din retur, ne-ai spus că ești hotărât să rămâi la Reșița, pentru colectivul extraordinar, pentru publicul și atmosfera extraordinară... Extraordinar e că acum ai trecut la Universitatea Craiova!**

V.C.: Am spus că sunt decis să-mi respect contractul cu CSM! Am spus și despre atmosfera extraordinară pentru fotbal de la Reșița! Dar între timp a apărut această alternativă extraordinară și pentru mine și pentru club! Și eu, și Cristi Chivu, și - menționez încă o dată - CSMR-ul, am ieșit foarte bine din acest dublu transfer. CSMR-ul a luat o grămadă de bani, iar Cristi și cu mine ne-am dus la un club mai mare, cu șanse mai mari de afirmare pentru noi.

Rep: **Alte oferte ați avut?**

V.C.: Da, de la Rapid. Dar de la Rapid au fost numai vorbe, nimic concret.

Rep: **Cine te-a contactat?**

V.C.: Am vorbit cu nea Mircea (n.n. - Luçescu)... Am fost chiar tentat să nu mă mai duc la Craiova, pentru că era Rapidul pe fir. Rapidul mi-a oferit chiar mai mulți bani. Am vorbit cu nea Mircea să vină Sichitiu la Reșița să stăm de vorbă... Dar Rapidul chiar dacă îmi oferea mie mai mulți bani, îi oferea CSMR-ului cu 100.000 de dolari mai puțin decât Craiova!

Rep: **Fața de tine cu ce a fost mai concretă Craiova?**

V.C.: Au venit de patru ori la mine!

Rep: **Boc?**

V.C.: Boc, Ilinca și Nedelescu. Acasă, la mine, la Bocșa. Veneau din două în două zile! În timp ce Sichitiu a venit doar o dată.

Rep: **Ai afirmat că ai contract cu Reșița până în noiembrie, iar Marius Popescu spune că ești sub contract cu CSM-ul până în douămii și...**

V.C.: Până în 2000 am mai semnat eu între timp...

Rep: **Când?**

V.C.: Cu Craiova semnasem inițial fără să știe CSMR-ul...

Rep: **De ce?**

V.C.: De prost! De naiv!

Rep: **Cine te-a convins?**

V.C.: Ilinca, cu Nedelescu și cu încă o persoană pe care n-o cunosc.

Rep: **Ai semnat, chiar dacă aveai contract cu Reșița până în noiembrie. Aveai dreptul, fiind la 6 luni de la expirarea contractului... Care-i baiul?**

V.C.: Mi-am dat seama ce greșeală am făcut. N-am semnat de fapt nici un contract. Am semnat pe niște bani pe care mi i-au dat, 7200 de dolari. Nici un act, nimic...

Rep: **Și n-ai dormit toată noaptea, iar dimineața te-ai dus la club...**

V.C.: Nu știu de unde știți, dar așa a fost. Dl. Marius Popescu mi-a arătat că am fost înșelat și m-a convins să semnez un nou contract cu Reșița, pe 30.000 de dolari. Marius Popescu, a fost foarte corect cu mine și a știut să apere interesele clubului! Apoi a venit Craiova și s-au înțeles. Acum toți sunt mulțumiți. Și eu sunt la fel de mulțumit.

REP.: **În urmă cu un an, te așteptai să pleci așa repede de la Reșița?**

V.C.: Sigur, nu! Am și "făcut" un campionat sub posibilitățile mele. Pe undeva mă bucur că am plecat pentru că la Reșița pe postul meu nu aveam concurenți și începusem să, să...

REP.: **Să ți-o iei în cap?**

V.C.: Să mi-o iau în cap! Știam că orice aș face, joc!

REP.: **Plecarea ta este influențată și de plecarea lui Marinescu cu un an înainte?**

V.C.: Bineînțeles! Mă bucur pentru prietenul meu Luci Marinescu că într-un singur an a ajuns de la Reșița la Campionatul Mondial! Mă bucur pentru el și...sufăr pentru mine! Vreau să arăt că pot mai mult! Știu că pot mai mult! Oricum, la Reșița rămâne sufletul lui Vali Ciucur!

REP.: **Ce face Bătrânu, cel mai bun prieten al tău, cum digeră plecarea ta?**

V.C.: Plânge! Nu știe pe cine să ia coleg de cameră! Oricum, ca mine nu-și va găsi niciodată!

DUKI POPOVICI

CRISTI CHIVU:

"Balaci m-a contactat deja acum un an"

REP.: **Cristi, la CSM, în liga a doua, ai jucat un meci. Culmea, ai explodat în Divizia A! Ai ajuns să fii acum unul dintre cei mai curtați jucători din România!**

C.C.: Sigur, nu m-am așteptat la așa ceva...

REP.: **La ce te-ai așteptat?**

C.C. Îmi doream să joc! Din momentul când am ajuns titular la CSM , normal că m-am gândit să ajung cât mai sus...

REP.: **Aveai contract cu CSM-ul până în decembrie. Mai mult, am înțeles că Ion Becali te-a sfătuit să rămâi la Reșița încă un an...**

C.C.: Dl. Becali mi-a spus doar că decât să frec tușa pe la o altă echipă, mai bine să joc la Reșița.

REP.: **Și a avut oferta Craiovei...**

C.C.: Oferta Craiovei a venit mai demult. Chiar anul trecut am discutat cu dl. Ilie Balaci. M-a sunat din Arabia Saudită. Dorea ca eu să merg la Craiova când dânsul va veni antrenor.

REP.: **Balaci știa acum un an că va veni antrenor la Craiova?!?**

C.C.: Se vorbea... Dânsul cred că știa...

REP.: **Cum au decurs negocierile cu Boc?**

C.C.: Dl. Boc a discutat cu mine pe când încă nu era președinte la Craiova. A fost o discuție principială. Apoi fiind numit președinte, a avut puterea de convingere să mă facă să semnez pentru Craiova.

REP.: **Ai fost "dat" în presă, la un moment dat, la Steaua...**

C.C.: Cu Steaua am discutat, la fel cum am făcut-o și cu Rapidul. Mi-au propus contracte, dar nu la fel de avantajoase cum e cel pe care l-am semnat cu Craiova.

REP.: **Nu te gândești că dacă plecai la un club din București erai mai aproape de loturile naționale?**

C.C.: M-am gândit... Dar dacă la Craiova se vrea performanță, iar evoluțiile mele vor satisface, de ce să nu fiu chemat la lot de la Craiova?

REP.: **Ai stat mult de vorbă cu Balaci?**

C.C.: Da, la telefon. A fost bucuros că am semnat pentru Universitatea.

REP.: **Pe ce post crezi că vei juca la Craiova? Fundaș stânga sau mijlocaș la acoperire?**

C.C.: Voi juca ce mi se va cere. Dl. Balaci m-a întrebat unde aș vrea să joc. I-am răspuns că la mijloc. Mi-a spus că acolo s-a gândit și el să mă folosească.

DUKI POPOVICI

AI NOȘTRI DIN LUMEA ALBĂ

BEBE MITU

"Dacă UTA '95 era ajutată la fel ca și UTA '98, eram de mult în divizia A!"

Rep.: **Bebe, ai avut o apariție meteorică la Arad, ai jucat pentru UTA doar un campionat, uneori chiar foarte bine. Ai fost remarcat și într-un fel sau altul evoluțiile tale au determinat transferul tău la N.K Osijek, în urmă cu doi ani. La această oră sunt convins poți să faci un scurt bilanț al activității tale fotbalistice în Croația.**

B.M.: În primul campionat m-am simțit puțin stingher. Eram nou venit, nu știam limba și m-am acomodat mai greu. Am fost folosit pe un post nou pentru mine, acela de vârf împins, dar am reușit cincisprezece goluri, în campionat și în cupă. Toată lumea a fost mulțumită și s-au grăbit să mă cumpere de la Steaua, club de care aparțineam. Pentru încă doi ani de zile sunt jucătorul lui N.K. Osijek. În sezonul următor a venit un antrenor sârb, care avea alte pretenții în joc. Pe mine m-a pus să joc mijlocaș în spatele vârfului, deoarece evoluam cu un singur vârf. Am mai jucat mijlocaș de bandă, extremă dreapta. Unde era o problemă de post în echipă, juca Bebe Mitu! În acest sezon nu prea am fost în mare formă, nu am jucat la valoarea reală și de aceea oamenii nu sunt prea mulțumiți de mine, dar nu sunt pus pe lista de transferări, dovadă că mai au nevoie de mine. Nu se pune problema despărțirii mele de Osijek.

Rep.: **Ați reușit să ajungeți cu N.K. Osijek în Cupa UEFA. Cum a fost privit acest succes?**

B.M.: Toată lumea s-a bucurat mult de această reușită, care a venit după câteva meciuri excelente, cu stadionul plin până la refuz. Am învins Croația Zagreb și Hajduk Split, echipe mult mai puternice și mai valoroase decât noi, dar am pierdut în deplasare, acolo unde nu ne așteptam. În cele din urmă, totul a fost bine, beneficiind din plin de cele două succese menționate mai sus.

REP.: **Am înțeles că la început, până te-ai acomodat, îți era translator Lucian Popescu. El unde este acum?**

B.M.: El a intrat în conflict cu noul antrenor. De fapt conflictul era mai vechi, de când acest tehnician era la altă echipă și s-au certat în mai multe rânduri. Când a venit la noi, imediat l-a pus pe Lucică Popescu pe lista de transferări. Acum se află la o echipă dintr-un oraș situat la 100 de km de Osijek. Se aflau la retrogradare și în 6 iunie au jucat meci de baraj pentru supraviețuire. Păcat că un jucător de valoarea lui, care a fost căutat de mai multe echipe, să ajungă la o grupare aflată la retrogradare.

REP.: **Dar fostul tău coechipier de la UTA, Lucian Dronca, ce face?**

B.M.: Din păcate a avut probleme, fiind mereu accidentat. Același antrenor care l-a dat afară pe Popescu, l-a împrumutat pe Dronca la o echipă de pe coasta Mării Adriatice, la Istra. A revenit la Osijek, a făcut câteva antrenamente, din nou nu i-a ținut piciorul. A trebuit să facă operație, după aceea a mai cedat și el și a rămas în afara lotului.

REP.: **Ești mulțumit de veniturile bănești pe care le realizezi?**

B.M.: De ce să vă ascund? Sunt mulțumit, primesc salariul, prime și mi se onorează la timp contractul de joc.

REP.: **Cine patronează această echipă?**

B.M.: Avem un sponsor, care după părerea mea este cam al treilea ca putere în Croația și se numește Antun Novalici. Are vreo 15 bănci și restaurante în toată Croația și clubul se poate bizui oricând pe el. Îl mai ajută orașul, care a dotat stadionul cu scaune și nocturnă. Novalici este foarte mulțumit că am reușit să ajungem în Cupa UEFA și a promis că de acum înainte va fi și mai bine.

REP.: **Cum te înțelegi cu ceilalți coechipieri?**

B.M.: În general, băieții sunt civilizați, dar eu mă înțeleg bine cu toată lumea, după cum e și firesc. La început am fost privit ca un străin și am fost acceptat mai greu. Acum cunosc bine limba și mă descurc singur și nu mai am nevoie de translator.

REP.: **Există meciuri trucate în Croația?**

B.M.: Vă răspund indirect: și dacă sunt, ziarele nu scriu așa ceva! În ultima etapă, noi și echipa Hrvatski Dragovoliac eram în luptă pentru Cupa UEFA. Am pierdut amândouă în deplasare, fapt de care am beneficiat noi. Dacă făceau egal la Split, mergeau ambele echipe în Cupele Europene. Am ajuns deci cu noroc în Cupa UEFA!

REP.: **Mi-a făcut plăcere să ne reîntâlnim, dar tu ești bucureștean și te afli în Arad. De ce ești legat de acest oraș?**

B.M.: Soția mea este arădeancă. M-am atașat mult de orașul ăsta. Este unul mic, dar frumos față de București, care, știe toată lumea, e plin de țigani și aglomerat.

REP.: **Chiar dacă ai fost departe, bănuiesc că ai urmărit evoluția zbuciumată a clubului UTA în ultima perioadă. Ce părere ai?**

B.M.: Am rămas surprins când am auzit că a trebuit să vină un sponsor de la mii de kilometri ca să salveze UTA de la dezastru, în timp ce arădenii au stat cu brațele încrucișate. Să știți că eu consider acest lucru, unul inadmisibil! Dacă echipa condusă de Jackie Ionescu, când am venit eu la Arad, era ajutată ca și echipa actuală a UTA-ei, eram de mult în Divizia A. Aduceți-vă aminte ce trupă am avut!

REP.: **În Croația ești cu familia sau singur?**

B.M.: Bineînțeles, cu familia. Am primit un apartament cu o cameră, am vecini foarte cumsecade, mai ales pe Ivica Grnya, unul dintre cei mai buni fotbaliști din Croația de acum douăzeci și cinci de ani și care a jucat la Steaua Roșie Belgrad și în America.

REP.: **După încheierea contractului cu Osijek, peste doi ani, ce vei face?**

B.M.: Aștept cu nerăbdare Cupa UEFA, deoarece am ocazia să joc în străinătate, unde poate să mă vadă mai multă lume. La Osijek e mai greu să fii remarcat de străini, deoarece vin mai rar pe acolo.

REP.: **Ai procurator sau îți reprezinți singur interesele?**

B.M.: Sunt sub contract cu Giovanni Becali, care îmi apără interesele. În final aș dori să-i mulțumesc lui Marcel Coraș, care a avut încredere în mine, deoarece prezența mea în Croația i-o datorez lui!

OVIDIU PĂCURARIU

POLI în viziunea lui ROTI

Sigur că drukerul timișorean, după schimbările spectaculoase la nivelul conducerii executive și a celei tehnice de la Poli, se așteaptă la mutări spectaculoase și în lotul de jucători! Doar suntem în plină perioadă de transferuri. Despre acestea iată ce ne-a spus noul antrenor al alb-violeților, Iosif Rotariu:

"Este evident că destui jucători din actualul lot vor părăsi Politehnica. Pe viitor mă bazez pe câțiva jucători valoroși cu experiență, ca **Vlaicu, Velcea, Kovacs, Sasu, Urai și Pelici**, jucători alături de care am jucat și am ocupat locul 7 în prima ligă. Am vorbit cu Petre Mehedințu și cu dl. Seracin, care mi-au promis tot sprijinul în realizarea câtorva transferuri. Mă refer în primul rând la **Varga** și **Baban**, jucători de excepție. pe care Poli trebuie să-i aibe în lot. Apoi m-am gândit la readucerea lui **Utfineanț** la Timișoara și la achiziționarea liberoului **Tătaru** de la Electrica și a lui **Corban** de la Obilici. Vor fi, desigur, și alte nume..."

Deci, la ora actuală, "11-le" de start al lui Poli în campionatul Diviziei B, '98-'99, ar putea avea următoarea formă:

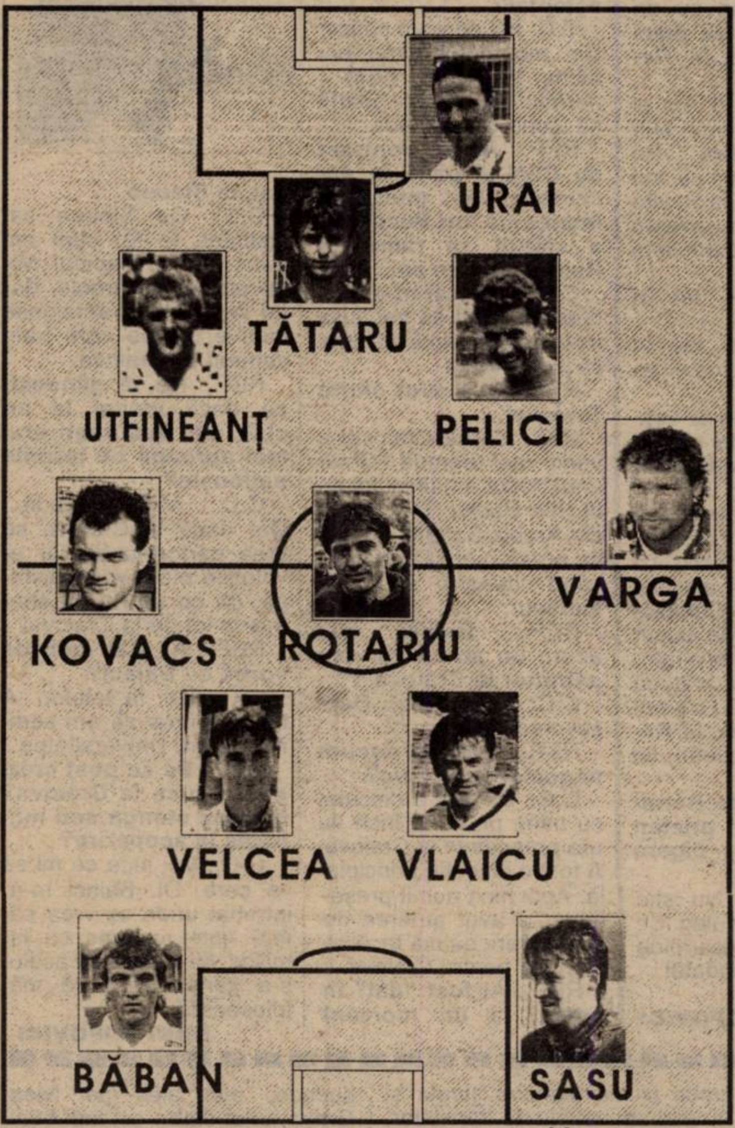

IOSIF ROTARIU e hotărât să ia taurul de coarne

Rep: **Toată lumea fotbalistică timișoreană se întreabă: "Vine sau nu vine Roti la Poli?**

I.R.: Astăzi (n.n. - vineri, 5 iunie) am hotărât că voi veni la Politehnica! Și chiar dacă Steaua se va opune plecării mele ca și jucător, voi veni la Politehnica ca antrenor! Probabil, însă, că, până la urmă, Steaua va înțelege situația mea și-mi va da dezlegarea...

Rep: **Mi-l închipui pe Roti jucând fotbal până la 40 de ani! Ești dispus să renunți la a juca doar pentru a veni pe banca lui Poli?**

I.R.: Mi-a plăcut să renasc mereu! Acum doi- trei ani, când am revenit în fotbalul românesc n-am făcut-o doar așa să mă aflu în treabă. Dovadă că am mai apucat de atunci să îmbrac tricoul echipei naționale și chiar să mai port banderola de căpitan pentru câteva minute! Tocmai de aceea mi-ar fi greu să renunț, dar bănuiesc că Steaua mă va înțelege! Am familia la Timișoara și am o datorie morală față de Timișoara, așa că sunt convins că voi fi înțeles. Când am plecat ultima oară de la Poli la Steaua nu am avut pretenții prea mari. Nici eu, nici Poli! Tocmai de aceea mă bazez pe înțelegere din partea clubului Steaua.

Rep: **E adevărat că Steaua are datorii față de tine, că Steaua nu ți-a onorat întreg contractul din ultimul an?**

I.R.: N-aș vrea să vorbim despre asta. Sunt problemele mele personale și nu aș vrea să se înțeleagă că vin la Poli pentru că Steaua avea niște datorii la mine!

Rep: **Da, dar lumea fotbalului, în Timișoara, ar putea interpreta acest gest, al venirii tale la Poli, ca o "forțare a mâinii" Stelei!**

I.R.: Nici într-un caz nu e vorba de așa ceva! Cine nu mă cunoaște bine poate gândi așa! Este o interpretare. Dar eu vreau să vin la Timișoara, să ajut Politehnica! Îmi doresc să încep o dată și o dată cariera de antrenor! Cred că acum a sosit momentul.

Rep: **Te citez! Ai spus că-ți vei "agăța ghetele în cui" de la Poli și că vei reveni în Timișoara ca antrenor principal la Poli. E pe cale să ți se realizeze visul... Doar că nu vii la Poli într-un moment bun!**

I.R.: Este adevărat că-mi asum un risc. Dar am văzut foarte multă bunăvoință la persoanele influente ale orașului și ale județului, așa că sper ca împreună să dăm semnalul renașterii lui Poli. Sper și doresc ca Poli să revină în prima ligă și să devină ce a fost altă - dată!

Rep: **Ești optimist...**

I.R.: Mai mult, sunt convins că va fi așa! Eu nu renunț ușor! Când am revenit din Turcia și nu mai jucam niciunde, am avut mult de tras, dar am "prins" din nou, echipa națională!

Rep: **Parcă totuși ai o reținere...**

I.R.: Nu! E vorba de responsabilitate. Dar sunt obișnuit cu greutățile și sunt convins că voi trece peste ele și voi promova cu Poli!

Rep: **Roti, ca jucător ai acumulat o enormă experiență. Ai jucat aproape 250 de meciuri în prima ligă, ai jucat la Campionatul Mondial, ai jucat o finală de Cupa Campionilor, ai jucat în strainătate. Experiență de jucător! Dar ca antrenor?**

I.R.: Este foarte adevăratr că n-am experiență de antrenor! Dar odată și odată trebuie să încep această muncă. Și tocmai datorită experienței mele, lumea ar trebui să aibe încredere în ceea ce voi face.

Rep: **Ai primit dreptul de a antrena după Italia '90...**

I.R.: Am primit atunci categoria a IV-a. între timp, chiar acum câteva săptămâni , am obținut categoria I!

Rep: **Scoala-i școală! De la cine ai "furat" meserie?**

I.R.: Antrenorul care m-a ajutat cel mai mult să înțeleg ceva din fotbal pentru mine a fost Emeric Jenei. El m-a și luat la Steaua în '86! În rest, în cariera mea, m-am antrenat cu cei mai mari antrenori ai României. In Turcia l-am avut pe Mustata Denizli, care a reușit calificarea Turciei la "Europene".

Rep: **Îmi spuneai cândva că nu te interesează cine ți-e antrenor pentru că ești fotbalist profesionist... Vei reuși să întronezi o astfel de atmosferă și la Poli?**

I.R.: Eu, ca fotbalist, n-am avut niciodată conflicte cu antrenorii. Consider, fără falsă modestie, că sunt un model normal de fotbalist pe care ar trebui să-l urmeze mulți. Tot ce am reușit, am reușit prin muncă! Asta le voi cere și fotbaliștilor de la Poli. Simplu! Muncă!

Rep: **În ce dată va conduce Rotariu primul antrenament al Politehnicii?**

I.R.: Inițial lotul a fost convocat în 15 iunie. Dar, experiența de fotbalist mi-o spune, consider că o lună și jumătate până la începutul campionatului e mult. Așa că îi voi convoca pe 20 sau 21 iunie. 40 de zile îmi ajung! Voi face o listă de transferuri și sper să plec în pregătire cu 23 de jucători.

Rep: **Te-ai gândit la un secund?**

I.R.: Mă gândesc că voi fi încă jucător activ, așa că pregătirea fizică și tactică le voi rezolva personal. Dar am nevoie lângă mine de un om serios, respectat de jucători, care să-mi țină locul pe bancă.

Rep: **Deci n-ai încă un nume?**

I.R.: Trebuie să mă mai sfătuiesc cu dl. Ion [illegible] și dl. Dembrovschi. Oameni cu experiență...

Rep: **Care-i, de fapt, relația ta cu Jackie?**

I.R.: Pentru dl. profesor Ionescu am toată considerația, nu doar pentru faptul că m-a promovat la Poli. Orice discuție cu dânsul și orice sfat îmi vor fi de folos. Nu-s absurd, am multe de învățat. Sunt la început de carieră. Vorba aia, cât trăiești, înveți!

Rep: **Ca jucător, în ultima ta perioadă la Poli, ai fost foarte deschis față de "Fotbal Vest" și presă în general. Cum vei fi ca antrenor?**

I.R.: Orașul trebuie să capete încredere în clubul Poli! De aceea consider că e nevoie de transparență la club, la echipă. De ce să ne ascundem. Presa, de aceea, este foarte importantă. Credibilitatea trebuie recâștigată prin presă! Lumea încă nu înțelege destule din fotbal, vorbesc mai ales de sume de bani. Dar clubul și presa pot avea un rol major în a face pe toată lumea să înțeleagă ce se întâmplă în fotbal și ce efort trebuie depus pentru promovarea lui Poli!

DUKI POPOVICI

Acum un an și jumătate, Roti pleca de la Poli spre... echipa națională

"Chiar dacă Steaua îmi refuză transferul voi veni la Poli doar ca antrenor!"

Revenit de la Steaua, același Roti nu are motive să nu se ia cu mâinile de cap la ce a regăsit la Timișoara

---

Dialoguri inerente

VASILE TĂTAR:

"Dacă vom fi ajutaţi, ne vom clasa între primele 6 echipe"

15 succese pe teren propriu, tot atâtea eșecuri în deplasare, 31 de goluri marcate, tot atâtea "boabe" încasate pe alte arene, acesta este bilanțul simetric al Corvinului Hunedoara la finele ediției '97 - '98. O poziție neutră, pe... ultimul loc al primei jumătăți a clasamentului, care poate naște numai ambiții de mărire. Despre acestea și despre cum a curs sezonul trecut pentru grupa lui Văetuș, **Viorel Nicula** l-a intervievat în exclusivitate pe VASILE TĂTAR, președintele executiv al Corvinului...

REP.: **Cum caracterizați evoluția echipei hunedorene în campionatul recent încheiat?**

V.T.: Aș spune că a fost bună în retur și mulțumitoare în toamnă. Argumentez subliniind că în primăvară am reușit un "+3" la adevăr, după ce în tur avusesem un pasiv de -4. Ca joc, comportarea echipei a fost net superioară în retur, atât în ceea ce privește susținerea evoluției din punct de vedere tehnic și al schemelor de joc, cât și al prestației atacanților, care în partea a doua a sezonului au marcat net mai multe goluri, și aici l-aș menționa pe Marius Păcurar, cu 6 reușite. De altfel, acest jucător este vizat de mai multe echipe din prima ligă, în special de Rapid.

REP.: **Care dintre compartimentele echipei vi s-a părut cel mai bun?**

V.T.: Cu excepția jocului din etapa a 32-a, în deplasare la Pitești, unde Corvinul a cedat cu 6-0 în fața Daciei, într-un meci considerat de vacanță, de la care au lipsit câteva piese de bază din lot, compartimentul nostru forte poate fi pe bună dreptate considerat apărarea. Aș remarca în plus forma bună manifestată de Ceclan, Dinu, Haidiner, Sterean, Chezan, Costăchescu și Procorodie, iar din generația care vine, Șandor, care, datorită calităților sale certe, a devenit în scurt timp titular. Am avut o discuție între 4 ochi cu tânărul nostru jucător, care și-a exprimat dorința să rămână la Corvinul, urmând să semnăm un contract pe 2 ani. Pot afirma că întreg lotul a avut o comportare bună, răspunzând aproape exact la cerințele lui Florea Văetuș. Corvinul s-a dovedit a fi o echipă matură în joc, iar pentru viitorul sezon aproape toți componenții și-au exprimat dorința de a evolua la Hunedoara, urmând ca în urma discuțiilor cu fiecare jucător în parte să fie încheiate contracte în această lună.

REP.: **Ce ne spuneți despre conducerea tehnică?**

V.T.: Consiliul de Administrație al clubului a hotărât reconfirmarea ca antrenor principal a lui Florea Văetuș, secundul său urmând să fie numit în cel mai scurt timp.

Jucătorii din vizorul Corvinului

Pe lista de achiziții a divizionarei B figurează 4 jucători care au naufragiat cu Gloria Reșița în eșalonul 3: Gelu Decuseară, Gaia Beloia, Angelo Foale și Mihai Tuluc. **"Despre transferul acestor jucători urmează să discutăm în această săptămână cu conducerea clubului reșițean"**, a spus președintele Tătar.

Hunedorenii ţintesc primele 6 locuri

"Obiectivul nostru depinde de sponsorul nostru SC Siderurgica SA, care a fost generos în sezonul trecut. În acest sens, îi mulțumim lui Gheorghe Pogea, managerul general al combinatului. Dacă vom fi ajutați, sper că vom obține o clasare între primele 6 locuri", a declarat Tătar, care a adăugat: **"Dacă tot suntem la mulțumiri, să le adresăm și ziarului Fotbal vest, care s-a gândit la noi"**.

Norul negru de sub furnale, conflictul galerie - Tătar

Faptul că vara trecută Corvinul s-a despărțit de câțiva titulari a atras furia galeriei, îndreptată împotriva președintelui Tătar. În special în retur, fanii alb-albaștrilor au fost extrem de ostili conducerii executive. **"Situația financiară a echipei fiind strigătoare la cer, n-am avut de ales"**, s-a apărat Tătar vizavi de cedările din vara trecută, când Ciorea, Petroiesc și frații Dăscălescu au fost transferați Astrei Ploiești, cu care antrenorul Gabi Stan tocmai a promovat pe prima scenă, iar Mocioi a luat drumul Minerului Motru și Mitrică a preferat Grecia. Fanii nu pot uita că și cu acești jucători în formulă, Corvinul o zdrobea în '96 - '97 cu 4-0 pe CSM Reșița, viitoarea promovată.

Ce-i de nou până la debutul de pe 1 august, acasă cu Inter?

- reunirea lotului: 22 iunie;
- efectuarea testului medical și readaptarea la efort, la baza proprie, până pe 2 iulie;
- cantonamentul centralizat, într-o stațiune care urmează a fi desemnată între Sovata, Băile Felix, Băile Herculane, Cinciș și Miercurea Ciuc, între 3 și 12 iulie;
- perioada amicalelor, între 13 și 25 iulie, cu echipe puternice, adversarii urmând să fie stabiliți.

CÂINII LATRĂ, CARAVANA TRECE...

de Miki Junea

Cu poalele-n cap

Cine l-a făcut analfabet pe Hagi după stupefianta lui ieşire din urmă cu o săptămână se înşeală amarnic. Hagi este un foarte bun fotbalist care cunoaşte la perfecţie codul manierelor internaţionale. Astfel, el ştie să fie prudent în Italia, umil în Spania, liniştit la Istanbul şi mârlan la Bucureşti. Conform vechiului principiu: de la fiecare după necesităţi, fiecăruia după nevoi! Deasemenea, ştie să pronunţe extrem de corect cuvintele **primă** şi **contract** în cam toate limbile de circulaţie mondială. Şi mai ştie exact care este valoarea fotbalului nostru şi mai ales a oamenilor care-l conduc: egală cu un ansamblu de compromisuri pe care nu-l poţi birui. În atari condiţii, persoanei Hagi nimeni şi nimic nu-i va clinti nici măcar un fir de păr din cap. Orice ar face şi orice ar drege.

Ce nu ştie Hagi, dar nici nu are chef să-nveţe, este că, drept consecinţă a ceea ce s-a întâmplat cândva, demult, în România, presa este liberă. Pentru asta s-a murit, într-o perioadă în care, aşa cum spunea chiar Belodedici, fotbaliştii o duceau bine oricum. Şi tot drept consecinţă a faptului că s-a murit în România, Hagi, Stelea şi alţii ca ei au putut pleca în străinătate, pentru a-şi valorifica în mod real potenţialul nativ. Şi ăsta este un fapt normal, ţinând de libera circulaţie a valorilor. De aici încolo, drumurile s-au despărţit, iar răscrucea lor i-a marcat într-atât de mult pe fotbalişti încât orice revenire a lor la locul de pornire a fost însoţită de sictir, plictis, uneori chiar silă! În tot acest timp, publicul de-acasă n-a pregetat să le pretindă mai mult sclifosiţilor internaţionali români. Cărora, tot lor, o bună parte a presei le-a ridicat demult statuile râvnite, chiar dacă au fost cazuri când, vezi Europenele din Anglia, demolatorii aşteptau cu pickamerele pregătite! Ce nu mai ştie Hagi este că publicul are întotdeauna dreptate. Pentru că el reprezintă consumatorul. Cu care nu te joci. Îi oferi calitate sau dispari. În orice ţară civilizată din lumea asta, un gest ca al lui Stelea îl trimitea pe respectivul a doua zi la tribunal. După care ar fi urmat, în cel mai bun caz, prestarea unor zile de muncă în folosul comunităţii! Deasemenea, exhibiţionismul lui Hagi în faţa presei l-ar fi anulat pe acesta ca fotbalist, dacă nu şi ca om!

Sigur că nu e cazul la noi şi nici n-ar avea rost să detaliem explicaţiile. Răspunsul mi se pare evident. Însă, comportarea scandaloasă a fotbaliştilor nu este decât o consecinţă a unei atmosfere şi a unui mod de lucru, a unui stil impus la loturile naţionale. Nu de azi, ci de ani de zile. Unul dintre factorii direct răspunzători de această situaţie devenită imposibilă este chiar Iordănescu. Fără îndoială, generalul are o problemă. Ea se reflectă în comportamentul său, de om drogat, cu gesturi şi mimică de complexat. De mult timp nu l-am văzut dialogând normal cu presa, făcându-şi din alugarea ziariştilor un adevărat ţel în viaţă. Dealtfel, momentul Belgrad, momentul Argentina şi momentul Grecia reprezintă tot atâtea repere sugestive asupra unui comportament bântuit de lacune psihologice. Din nefericire pentru el, Iordănescu va simţi curând, în Grecia, pe propria piele, cam ce înseamnă o presă cu adevărat agresivă.

În orice caz, nimeni în lumea asta n-a câştigat vreodată un război cu presa. Din acest punct de vedere, Hagi şi ai lui s-au angajat într-o mare aventură: întorşi sub scut din Franţa, vor îndulci partea adversă. Dacă nu va fi aşa, săbiile vor ieşi din teci. Ce se va întâmpla apoi, e uşor de bănuit!

Mai în glumă, mai în serios, în... VACANŢA MARE!

■ Aflat la Turnu Severin, în calitate de observator la partida de baraj pentru promovare în Divizia C între Minerul Moldova Nouă şi Bere Craiova, Ioan Igna a fost întrebat de vicepreşedintele AJF Mehedinţi, fostul arbitru Costel Olteanu, cum de nu mai trece pe la Drobeta, la şedinţele de instruire ale arbitrilor. Ioan Igna, care răspunde din partea FRF de arbitrii din zona de vest, din judeţele Arad, Caraş Severin, Hunedoara, Timiş şi Mehedinţi, i-a replicat: **"La ce să vin? Dacă aţi vedea activitatea colegiului de arbitri din Arad sau din Timiş, v-aţi lua notiţe! Cu dezbateri, cu televizor, ecran cu proiector, cu video! La voi, când am fost acum mai bine de un an, am găsit doar o sală mirosind a transpiraţie! Şi când mă gândesc că voi, oltenii, aţi condus ţara asta 50 de ani!"**

■ Pentru Mircea Bătrânu şi Vali Ciucur, sejurul la mare a fost cu o zi mai scurt decât al celorlalţi colegi. Cei doi au fost nevoiţi să stea o zi " la cameră", datorită insolaţiei "contractate" pe plajă. Dacă pentru "chelia" lui Mircea se poate considera că a fost un lucru normal, nu aceeaşi este situaţia în cazul lui Vali! Albul, din câte ştim, respinge razele solare, ori "Ravanelli" are destule fire albe în cap...

■ Nicolae Grigorescu a aterizat, bine-mersi, joi, la Paris! Era cât pe ce să nu se întâmple aşa! Acum zece zile "Grig" a suferit un accident de maşină pe autostrada Bucureşti - Piteşti, din care, din fericire, a scăpat nevătămat. Despre această întâmplare, Grigorescu ne-a relatat: **"A fost stupid. Un tip a schimbat sensul şi ne-am ciocnit cu el. Mi-a spus că a crezut că-s departe. Culmea e că individul avea ochelari în poza de pe carnetul de şofer, dar la volan nu-i purta!"**

■ CSM Reşiţa nu trebuie să poarte grija zilei de... poimâine! Căprariu, peste două luni, Szijj, peste patru şi jumătate şi Ibric peste vreo şase, aşteaptă urmaşi! Şi dacă n-or fi băieţi, să le trăiască fetele! Marius Popescu se poate gândi doar şi la o echipă... feminină!

D News

ASTRAL ŞI AUTO, PARTENERI PENTRU O POSIBILĂ FUZIUNE

Auto ar putea reveni din acest sezon în liga a patra timişoreană, după ce în urmă cu doi ani a cedat locul din "D" echipei Phoenix Buziaş, care de altfel a şi retrogradat. Doar dacă în această săptămână vor ajunge la un acord cu conducătorii clubului Astral, grupare ce s-a retras din eşalonul trei anul trecut, după ce a ratat fuziunea cu o serie de echipe: CSA Timişoara, Aurul Brad, Pandurii Târgu Jiu şi Minerul Anina. Preşedintele clubului Auto, **Radivoi Miatov**, este optimist în realizarea acestei asocieri: "**În proporţie de 99 la sută săptămâna aceasta se vor finaliza discuţiile cu Astralul, urmând să vedem dacă vom fuziona pentru un an sau vom prelua locul definitiv. Dacă n-avem siguranţa organizării campionatului pentru un an de zile nu ne vom întinde, însă am dori o colaborare pentru a roda juniorii din cadrul clubului, alături de o serie de jucători experimentaţi de-ai noştri, care au evoluat până în prezent la alte echipe.**" Astral, care a avut contacte pentru o posibilă fuziune şi cu Arpilux, aşteaptă în continuare posibili parteneri pentru o asociere. **Sorin Capsali**, unul dintre conducătorii clubului declarându-ne: "**Aşteptăm să vedem dacă vreuna dintre echipele de judeţ doresc să se asocieze cu noi, iar dacă nu reuşim vom înscrie Astralul în campionat. Auto şi-a exprimat dorinţa să ne asociem, dar numai în cazul în care vor avea o sursă de finanţare.**"

TABACUL PREFERĂ BAZA TEXTILA ÎN DETRIMENTUL ELECTROMOTORULUI

Secondanta Obiliciului în ierarhia finală a Diviziei D-Timiş, Sporting Tabac, a renunţat după numai un an la baza sportivă Electromotor, revenind în Calea Aradului pe terenul Textila, unde a evoluat pe când se afla în campionatul judeţean. Încheind un contract de colaborare pe termen de 5 ani, Tabacul condus de trio-ul **Garduna - Staici - Szikaly**, îşi va relua pregătirile la 15 iunie, dorind să atace şi în acest sezon locul întâi, după cum declara **Mihai Staici** antrenorul secund: "**Dacă vom aduce câtiva jucători, păstrându-i pe ceilalţi în lot, cu toate că unii au oferte, încercăm promovarea.**" Tot işi Tabacul se gândeşte încă de pe acum la schimbul de mâine, dorind din această vară formarea unei echipe de copii născuţi în 1985 - 86, cu care după un an de pregătire să participe într-o competiţie oficială.

JUCĂTORII VARIAŞULUI AŞTEAPTĂ ÎN CONTINUARE BANII

După un prim sezon în Divizia D reuşit, conducerea clubului din **Variaş** a organizat la sfârşitul campionatului un banchet. Jucătorilor le-au fost promise restanţele de bani, pe care însă nu le-au primit nici până astăzi.

MIEREA LA CSA TIMIŞOARA

● CSA Timişoara, una din echipele pretendente la locul I în Divizia D, îşi va relua pregătirile pe 22 iunie sub conducerea unui nou antrenor, **Florian Mierea**. Din motive financiare echipa din Şag nu va mai fi ajutată de Azur. Odată cu noul antrenor au sosit şi primii jucători noi: **Cibi, Szikaly** de la Şoimii, **Dăniloaie**, revenit din armată, **R. Mic** de la Obilici. Toţi aceştia se află deocamdată la tratative. Din data de 28 iunie CSA-ul se va deplasa în cantonament, cel mai probabil la Căciulata.

VA FUZIONA ŞI GIARMATA?

După un retur catastrofal, formaţia Timpuri Noi Giarmata se va reuni pe 10 iunie când vor avea loc discuţii între conducerea clubului şi jucători. Primăria va sprijini în continuare echipa, dar se speră o eventuală fuziune cu o altă echipă pentru a reduce cheltuielile.

FORMAŢIA LUI CORNEL BĂTRÂNU A PROMOVAT ÎN DIVIZIA D

Campionatul Diviziei D Caraş va începe la 15 august, dar numărul competitoarelor nu a fost încă stabilit. Totuşi, la acest campionat numele celor două nou promovate este sigur: **Inter Greoni** (antrenor - jucător **Cornel Bătrânu**) şi **Bistra Glimboca** (o mai veche participantă) ambele promovate din categaria "Onoare". Şi fiindcă vorbim de "Onoare", am aflat din surse neoficiale că arbitrul **Mircea Medar** face din nou obiectul unui proces ce urmează a se desfăşura la judecătoria Reşiţa, după ce tot el l-a dat în judecată acum doi ani pe cunoscutul arbitru **Cornel Corocan**. Motivul ar fi fost dat de expresia folosită de **Medar** cum că "**programările la Caraş s-ar face pentru plocoane**"! Aflând despre acestea, preşedintele AJF Caraş, dl. profesor **Adrian Cocoş**, a dispus ca preşedintele Comisiei de arbitri, **Adrian Cuzmanovici**, să-l dea în judecată pe **Medar**. În caz contrar să-şi dea demisia!

CHILLY WILLY

UTA nu mai pleacă în Italia

De la Marea Adriatică la ştrandul Neptun din Arad, distanţa e ca de la vis la realitate

Dacă promiţi ceva copiilor şi fotbaliştilor este indicat să te ţii de cuvânt. Altfel...

În iarnă, înaintea începerii părţii a doua a campionatului Diviziei B, preşedintele clubului UTA Roberto Pasini, le-a promis jucătorilor echipei alb-roşii că în cazul în care gruparea arădeană se va salva de la retrogradare, vor beneficia de un sejur de două săptămâni în Italia, împreună cu soţiile sau prietenele lor.

După un retur istovitor pentru toată lumea, UTA a reuşit să-şi îndeplinească obiectivul, rămânând în eşalonul al doilea. Plecarea în Italia a fost anunţată pentru data de 1 iunie, coincidenţa făcând ca atunci să se sărbătorească şi Ziua copilului, destui jucători arădeni intrând încă în această categorie.

Un prim semn de disfuncţionalitate a apărut atunci când vizele nu au fost obţinute la timp. Dacă antrenorul Francisc Tisza a plecat de la echipă cu două etape înaintea finalului campionatului, dr. Dan Pârvulescu, cunoscut pentru măiestria cu care reuşeşte să obţină vizele, ar fi putut să se desprindă de programul echipei şi să încerce obţinerea preţioaselor bucăţi de hârtie pe paşapoartele celor care urmau să facă deplasarea, astfel nu se mai ajungea la o supărătoare amânare a plecării.

Când, în sfârşit buclucaşele vize au apărut, spre surprinderea tuturor, administratorul delegat Marin Lupaş a anunţat contramandarea turneului, invocând motive ceva mai greu de digerat, cum ar fi faptul că principalul sponsor al echipei, Angelo Gandolfi, patronul firmei "Errea" a anunţat că echipele pe care trebuia să le întâlnească UTA ar fi renunţat la jocuri din cauza... Campionatului Mondial. Conform programării, aceste formaţii ar fi urmat să fie Reggiana, Ravenna, Lucchese, Spal şi Cesena.

Pentru o persoană cât de cât avizată, era clar că la acea oră Reggiana, Ravenna şi Lucchese mai aveau de disputat trei etape de campionat din Serie B, deci nu puteau să-şi permită să susţină jocuri de vacanţă. În schimb Cesena a promovat din Serie C1 în Serie B, iar Spal a promovat din Serie C2 în C1 şi se aflau deja în vacanţă. Aşa că UTA putea să dispute cel puţin un joc amical fără să perturbeze... Campionatul Mondial.

Antrenorul Feri Tisza a stabilit un program al echipei în funcţie de sejurul din Italia, program care cu siguranţă va suferi modificări, mai ales că vizele obţinute sunt valabile o lună de zile.

Aşa că până una-alta, majoritatea componenţilor echipei UTA se mulţumesc cu petrecerea unor clipe de destindere la ştrandul "Neptun" din Arad, poate unic în ţară prin originalitatea şi frumuseţea lui. (Vorba lui Marcel Coraş: **"Asemenea locuri de agrement am văzut doar în Cipru şi Grecia"**).

Probabil pregătirea centralizată de vară se va desfăşura la Moneasa.

OVIDIU PĂCURARIU

FOTBAL vest vă oferă 50 DE PREMII

la concursul FOTBAL vest MONDIAL

Concurs "FOTBAL vest MONDIAL" a ajuns, deja, la al 10-lea talon din setul de 16. Nu uitaţi! Chiar dacă aţi pierdut unul dintre taloane sau nu sunteţi sigur de răspuns, veţi beneficia în final de un talon **JOKER**, care poate înlocui oricare din cele 16.

Trimiteţi pe adresa redacţiei TOATE taloanele într-un singur plic după încheierea concursului. În fiecare talon apare o poză ajutătoare, o întrebare şi... trei răspunsuri, notate cu **1**, **X** şi **2**. Răspunsul pe care îl veţi considera corect îl veţi evidenţia, prin încercuirea unuia din cele trei semne: **1**, **X** sau **2**. SUCCES

TALON 10 FOTBAL vest MONDIAL

Cine este jucătorul din imagine, vedeta naţionalei Braziliei şi golgeterul lui Inter Milano?

1. Gianluca Vialli

X. Ronaldo

2. Florin Micu

Premiile concursului FOTBAL vest MONDIAL

- Un **TELEVIZOR COLOR**, cu diagonala de 51 cm şi teletext
- Un **radiocasetofon**
- Un **radio cu ceas**
- Două **walkman**-uri
- 5 **radiouri portabile**
- 10 **ceasuri** cu inscripţia "Fotbal vest"
- 30 de **tricouri** cu inscripţia "FOTBAL vest"

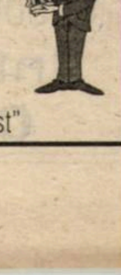

BĂTĂLIE MARE PENTRU ILIE ROTARIU

Ilie Rotariu la sosirea sa la Sânmartinu Sârbesc a semnat un contract pe un an și jumătate. Acesta a expirat în această vară și cum nu se putea mai bine a coincis și cu promovarea echipei în eșalonul al 3-lea. Cum însă apele par a fi deocamdată tulburi la Sânmartin, **Ilie Rotariu** a fost contactat imediat de alte cluburi. A avut o ofertă serioasă de la UMT, după ce **Aurel Șunda** refuzase banca tehnică a alb-negrilor. Ilie l-a declarat chiar unui agent al nostru despre intențiile sale la echipa de la Pădurea Verde: **"Să nu se creadă că dacă Iosif Rotariu este antrenor la Poli, UMT-ul va deveni un satelit al alb-violeților. Voi insista ca toți jucătorii să aibă contracte pe cel puțin doi ani și astfel să nu poată fi la cheremul Politehnicii. Mă înțeleg extraordinar cu Iosif, suntem frați, dar acest lucru n-are nici o legătură cu fotbalul"**. Și când totul părea perfectat a apărut surpriza. Din cauza unor neînțelegeri, Ilie Rotariu a renunțat la UMT, fiind însă de acord s-o preia pe vecina de cartier, Electrica. Luni seara au avut loc discuții cu președintele Pașca și în proporție de 99% cele două părți au căzut la înțelegere. Roti a precizat chiar că la Electrica sunt condiții foarte bune și această echipă poate obține o clasare pe locuri fruntașe, chiar promovarea. Reunirea lotului "tramvaiștilor" este prevăzută pe 20 iunie, acesta urmând a fi completat cu 4 jucători de la Obilici: Nistor, Olari, Roth și Naidin.

VALI VELCEA ȘI SANYI KOVACS ÎN VALEA DOMANULUI!

*Un lucru-i sigur. La Reșița vor și veni jucători! După plecarea lui **Vali Ciucur** și **Cristi Chivu** la Universitatea Craiova, pe lângă suma de bani încasată de roș-negri, oltenii au mai și oferit câțiva jucători CSMR-ului. Astfel, **Năstăsie** și **Nica** vor evolua aproape sigur în Valea Domanului, în vizor intrând și fostul utist **Adi Ungur**. În cazul în care nu se va bate palma cu vârful de atac, vor intra în discuție tranzacțiile lui **Claudiu Niculescu** (ex-Electroputere) sau **Dănuț Frunză** (ex-Petrolul). Tot din Bănie ar putea sosi și fundașul **Crăciunescu**. Lotul bănățenilor se va întări și cu **Daniel Huza**, de la Jiul Petroșani și cu portarul **Vasile Rahoveanu**, de la Vega Deva, **"jucători ca și transferați"**, în opinia președintelui **Marius Popescu**.*

*Văzându-se cu aproximativ 500.000 de dolari încasați de pe urma transferurilor lui **Ciucur** și **Chivu**, președintele reșițenilor s-a întors cu fața și spre Timișoara. În vizor sunt **Valentin Velcea** și **Sanyi Kovacs**. **"Pe Kovacs îl iau oricum"**, ne-a mărturisit **Marius Popescu**, cu **Velcea** problema urmând a fi puțin mai delicată, deoarece grila acestuia se ridică la circa 400 de milioane de lei. După cum probabil vă amintiți, și în vara trecută CSM Reșița a fost în discuție cu **Velcea**, acesta participând la pregătirile centralizate ale rosso-nerilor, dar a revenit ulterior la Poli.*

DAN POTOCIANU ESTE DEZAMĂGIT

Fiind în vacanță, **Dan Potocianu** se află pentru câteva zile la Reșița, pentru a-și vizita neamurile. La finele săptămânii trecute, acesta a făcut și un scurt popas la Timișoara, prilej cu care i s-a confesat unui agent al "Fotbal vest"-ului: **"Sunt puţin dezamăgit că n-am avut nici măcar o şansă să fac parte din lotul lărgit al naţionalei, pentru a putea demonstra că meritam să fiu între cei 22 care vor evolua la turneul final al Campionatului Mondial din Franţa"**.

Potocianu mai are doi ani contract cu clubul elvețian Servette Geneva, cu care a încheiat campionatul 1997-98 pe locul secund, urmând să participe în Cupa UEFA. Paris Saint Germain, care de fapt l-a cumpărat de la F.C. Național, a rămas practic doar cu prioritatea în cazul dorinței jucătorului de-a pleca la o altă echipă.

SCANDAL ÎN FOTBALUL CARANSEBEŞAN

Odată cu retrogradarea singurei echipe a orașului care activa în Divizia C, au început acuzațiile, majoritatea îndreptându-se împotriva conducerii clubului, formată din președintele **Alexandru Silvășan** și organizatorul de competiții **Ghiță Hogea**.

Nemulțumirea vine atât din partea suporterilor, cât și a sponsorilor, colaboratorilor, dar și din partea jucătorilor. Fostul portar, **Florin Ambruș**, îndepărtat în mod abuziv de președintele **Silvășan**, a făcut declarații incendiare la adresa ultimului, pe postul de televiziune local. Deocamdată se cere demisia lui **Silvășan**, noi urmând să revenim cu evoluția viitoare a evenimentelor.

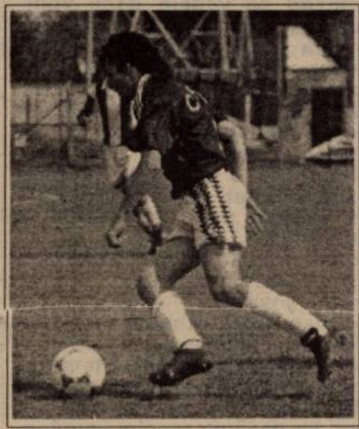

DAMIANOVICI AŞTEAPTĂ SĂ REVINĂ LA TIMIŞOARA

La finele jocului de baraj pentru promovarea în Divizia C, dintre Minerul Moldova Nouă și Bere Craiova, fundașul cărășenilor, **Omer Damianovici**, care a avut o evoluție foarte bună, a fost contactat de conducerea celor de la Minerul Motru, propunându-i-se să semneze un contract cu divizionara B. O altă ofertă pentru **Omer** a venit și din partea vicelui lui F.C. Drobeta, **Păunoiu**.

Damianovici este jucătorul CFR-ului, el fiind împrumutat pe perioada stagiului militar la Minerul Moldova Nouă. Acesta mai are 3 luni de armată și i-a declarat cu convingere unui agent al nostru: **"Abia aștept să revin la Timișoara!"**

VICTOR ROŞCA NU SE SIMTE ÎN LARGUL LUI LA MOTRU

Vineri, 5 iunie, a fost data limită până la care **Victor Roșca** trebuia să dea un răspuns în legătură cu prelungirea contractului său cu divizionara B, Minerul Motru. După cum se știe, **Viki** a semnat la instalare doar pe 3 luni cu gruparea minerilor. Cel care a promovat-o pe CSM Reșița în eșalonul de elită a ezitat însă să dea un răspuns, deși condițiile la Motru sunt destul de bune. Necazul este că lui **Roșca** nu prea-i place orașul. În ultimele zile, agentura noastră l-a surprins pe acesta discutând între patru ochi cu președintele **Marius Popescu**! Și puteți fi convinși că nu au dezbătut viitorul agriculturii românești! De urmărit...

UN ALT ARĂDEAN ÎN UNGARIA

Jucătorul lui CPL Arad, portarul **Marius Mârne**, împrumutat la divizionara A "U" Cluj, va evolua după toate probabilitățile la echipa de primă ligă maghiară, Debrecen!

ÎN AŞTEPTAREA OFERTEI DIN EMIRATELE ARABE, FLORIN BĂTRÂNU AR PUTEA ACCEPTA VARIANTA CRAIOVA!

După cum v-am mai informat, jucătorul lui Dinamo, **Florin Bătrânu**, a primit o ofertă din Emiratele Arabe Unite, prin intermediul procuratorului **Florin Iacob**. Deocamdată tranzacția se mai lasă așteptată și ex-polistul ar putea face un pas surprinzător și anume acela de-a îmbrăca tricoul Universității Craiova, în urma unor discuții avute cu actualul președinte **Alexandru Boc**. Ce-a spus însă Dinamo? Boss-ul **Petre Buduru** ar fi dispus să accepte plecarea lui Bătrânu doar în cazul în care alb-roșii din Șoseaua Ștefan cel Mare și-ar asigura serviciile fostului internațional **Ionuț Lupescu**, în prezent la Borussia Mönchengladbach.

IONUȚ POPA ȘI GEORGE RADU LA PÂNCOTA?

Conducerea echipei Șoimii Pâncota, formația nou promovată în liga a III-a, a purtat o discuție preliminară cu **Ionuț Popa**, în vederea instalării acestuia pe banca tehnică. O hotărâre definitivă în acest sens se va lua în zilele viitoare. Numai faptul că ex-polistul **George Radu** și-a arătat disponibilitatea de a îmbrăca tricoul pâncotanilor ne întărește convingerea că **Ionuț Popa** va conduce destinele celor de la Șoimii din toamnă. Dacă "italianul" va accepta oferta, **Sandu Gaica**, actualul principal, va deveni secund. Ei se cunosc foarte bine de pe vremea când erau coechipieri la F.C. Ineu și apoi când primul era antrenor la UTA, iar **Gaica** jucător.

OFERIM
spre închiriere
spațiu
comercial
ultracentral,
în TIMIŞOARA,
în condiţii foarte avantajoase.
Informații la tel.
056-220.733

VINDEM
EUROPALEŢI
Informaţii la tel.
056-220.733

CREAŢI SPAŢIU ŞI LUMINĂ CU FERESTRE DE MANSARDĂ
VELUX®

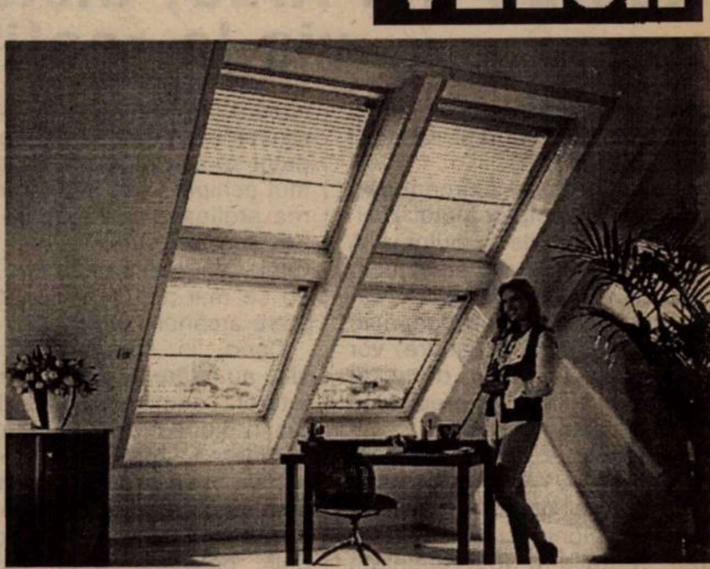

REPREZENTANT COMERCIAL
VELUX®
S.C. COVA GHERA S.R.L.
MOŞNIŢA NOUĂ NR. 323
Tel. 056/132.724; 056/132.728

La Roman, la turneul final al Campionatului Naţional de juniori A

BĂNĂȚENII AU FOST... COADA

LPS Banatul Timișoara a suferit 3 înfrângeri din tot atâtea întâlniri la turneul final al campionatului național de juniori A, disputat la finele săptămânii trecute la Roman, în județul Neamț, și care a avut parte de o companie selectă, cu Steaua București, FC. Argeș Pitești și Farul Constanța, câștigătoare ale celorlalte 3 turnee semifinale.

La finele patrulaterului, echipa liceului Banatul, antrenor profesor Claudiu Arba, a ocupat ultimul loc. Cu un lot valoros, dar nu foarte experimentat, timișorenii au căzut pradă ușoară celorlalte participante mai ales la capitolul "tupeu" în joc, unde, din păcate, bănățenii nu excelează deloc, nume ca Steaua sau FC Argeș speriindu-i suficient pe bănățeni, care au început timorat partidele, rezultatele văzându-se...

Cum în vestul țării încă nu se acordă o atenție deosebită "schimbului de mâine", rezultatele n-ar trebui să surprindă pe nimeni. Atâta timp cât nu se face nimic pentru acești juniori, nu este exculs ca unii tineri fotbaliști să renunțe la sportul rege încă de la sfârșitul junioratului, ori să ajungă să evolueze la echipe modeste, în Timișoara orice junior venit din alt județ fiind mai bun decât "materialul autohton". Acesta este tristul adevăr care dăinuie de foarte mult timp pe malurile Begăi.

REZULTATELE TEHNICE ale turneului final de la Roman

Steaua - LPS Banatul 5-0 (2-0), FC. Argeș - Farul 4-2 (2-0), FC. Argeș - Banatul 1-0 (0-0), Steaua - Farul 3-1 (3-0), Banatul - Farul 2-6 (2-2), FC Argeș - Steaua 1-1 (0-1).

Terminând la egalitate de puncte cu Steaua, având același număr de cartonașe, FC ARGEȘ a devenit campioană prin tragere la sorți, neținându-se cont de golaveraj.

HORAȚIU OLARIU

Clasament final

2. FC. Argeș	3	2	1	0	6-3	7
1. Steaua	3	2	1	0	9-2	7.
3. Farul	3	1	0	2	9-9	3
4. Banatul	3	0	0	3	2-12	0

● Informațiile ne-au fost furnizate cu amabilitate de Cristian Contescu.

BANATUL - FARUL CONSTANŢA 2-6 (2-2)

Stadion "Nehoiu", teren moale, timp ploios, spectatori 100.
Arbitri: A. Marian - M. Ene, B. Ganea (toţi din Slobozia).
Observatori: Gică Ene şi Victor Cruceană (ambii din Bucureşti).
Cartonaşe galbene: Brenda.
BANATUL: Todeci (82, Ionescu) - Mihăilă - Brenda, Moga, Nicolae (65, Căprăriu) - Ceadîru, Tomoş (46, Moldovan), Dancea (cpt.), Cosma - Trapcea (46, Chitescu), Butar (46, Chiuş).
Antrenor: Claudiu Arba. Pe bancă: Jurcă, Vasile.
"FARUL": Vanghelici - Lupu (55, Bardu) - Petcu, Dobre, Codin - Cristocea, MIHĂILĂ, SENIN (46, MANEA), CIOBANU (74, Bercaru), Pitu, Lungu.
Antrenor: Constantin Tîlvescu. Pe bancă: Stamate, Alexandru.
Au marcat: BUTAR (min. 19) din centrarea lui Ceadiru; SENIN (min. 24) din penalty; TRAPCEA (min. 27) după o acţiune a lui Ceadîru; CIOBANU (min. 43) care speculează paşul greşit la ofsaid al timişorenilor; CIOBANU (min. 65) după o acţiune individuală; MIHĂILĂ (min. 72) după a combinaţie cu Ciobanu; LUNGU (min 78) cu un şut din marginea careului în colţul lung; BECARU (min. 88) care plecând de la limita ofsaidului marchează singur cu Ionescu.
Jucătorul meciului: CIOBANU.

STEAUA - BANATUL 5-0 (2-0)

Stadion "Nehoiu", teren bun, timp canicular, spectatori 150.
Arbitri: V. Bratu (Amara) - D. Burloiu, M. Pais (ambii Galaţi).
Observatori: Gică Ene, Victor Cruceană (ambii Bucureşti).
Cartonaşe galbene: Niţu, Drăgoi.
STEAUA: Ionescu - OGĂRARU - Năstase (73, Neacşu), Soare, Niţu (67, Nagy) - DRĂGOI, NIŢĂ (90, Cioacă), Petre, Beşleagă, LĂSCĂRACHE (73, Burătescu), CRISTACHE (59, IONIŢĂ).
Antrenor: Teodor Anghelini. Pe bancă: Neacşu, Văişan.
BANATUL: Ionescu - Mihăilă - Brenda (75, Vasile), Moga, Nicolae (24, Trapcea) - Ceadîru (67, Moldovan). Tomoş, Dancea, Cosma - Jurcă, Butar.
Antrenor: Claudiu Arba. Pe bancă: Todeci, Chitescu, Chiuş, Căprăriu.
Au marcat: CRISTACHE (min.11) cu un şut în colţul lung din interiorul careului; NIŢĂ (min. 40) cu capul din centrarea lui Cristache; LĂSCĂRACHE (min. 51) în urma unei acţiuni personale; LĂSCĂRACHE (min. 84) cu un şut care l-a atins şi pe Vasile; IONIŢĂ (min. 90) din centrarea lui Niţă.
Jucătorul meciului: LĂSCĂRACHE.

FC ARGEŞ - BANATUL 1-0 (0-0)

Stadion "Nehoiu", teren bun, timp călduros, spectatori 200.
Observatori: Gigi Ene, Victor Cruceană (ambii din Bucureşti).
Cartonaşe galbene: -
FC. ARGEŞ: VIŞAN - Purdel - Nicolae, Mirea (36, FLORIN), Popescu - STATE, MĂRGĂRITESCU, Neaga (85, Modreanu), DICĂ - COCIOABĂ, BĂDOI.
Antrenor: Gheorghe Cristian. Pe bancă: Anghel, Stancu, Marinac.
BANATUL: TODECI (85, Ionescu) - MOGA - Brenda (59, Vasile), Trapcea (69, Căprăriu), Tomoş (76, Ceadiru) - Chitescu, MOLDOVAN, Dancea, Cosma - Jurcă (68, Chiuş), Butar.
Antrenor: Claudiu Arba. Pe bancă: Nicolae, Mihăilă.
A marcat: MĂRGĂRITESCU (min. 62) când a speculat o gafă în lanţ a apărării timişorene marcând cu un şut din careul mic în stânga portarului.
Jucătorul meciului: MĂRGĂRITESCU.

BLITZ

Echipa Frola I a câștigat turneul de juniori A pe care l-a organizat pe durata a două zile. Băieții lui Alberto Foale au dispus în finală de CFR Timișoara, cu 6-5, după executarea loviturilor de la 11 metri. Electrica Timișoara nu s-a prezentat la turneu, fiind înlocuită de Frola II.

CONCURSUL COCA COLA & Coupe de Monde!

Printr-o tragere la sorți,-desfășurată la sediul revistei noastre, au fost desemnați câștigătorii concursului organizat de Fotbal vest și Coca Cola.

Mulțumind tuturor participanților, vă prezentăm cei 13 "norocoși":

PREMIUL I: Un aparat fotografic, un tricou Coca - Cola, o șepcuță Coca - Cola și un bax de 6 sticle de 2 l Coca - Cola:

■ **LAKI CLAUDIA, Timișoara, str. Luminii nr. 32, Bl. 50, Sc. A, Ap. 3.**

PREMIUL II: O minge de fotbal, un tricou Coca - Cola, o șepcuță Coca - Cola și un bax de 6 sticle de 2 l Coca - Cola:

■ **CAIMAN IONEL SIMA, Reșița, str. Făgărașului, Bl. 26, Sc. B, Ap. 7.**

PREMIUL III: Un tricou Coca - Cola, o șepcuță Coca - Cola și un bax de 6 sticle de 2l Coca - Cola:

■ **ARSENE VALENTIN, Călugăreni, jud. Arad, com Felnac, nr. 22.**

10 MENȚIUNI: Câte un bax a 6 sticle de doi litri Coca - Cola:

■ **ȘOMOGYI GABRIEL, Timișoara, str. Lidia, nr. 99, Bl. 54, Sc. B, Ap. 3;**
■ **BĂLAN OCTAVIAN, Timișoara, str. Atomului, Bl. A5, Nr. 6, Ap. 11.**
■ **IOVESCU IONEL, Arad, Aleea Neptun, nr. 8, Bl. Y1, Ap. 27.**
■ **DAVIDOIU IULIAN, Timișoara, str. Gh. Lazăr, nr. 23, Bl. T2, Ap. 3.**
■ **PAUL VASILE, Reșița, Al. Herculane, Bl. 4, Sc. 1, Ap. 6.**
■ **VERȘAN DAFIN, Lugoj, Splaiul Tinereții, Bl. 9, Sc. B, Ap. 9.**
■ **VETREȘ IOAN, Timișoara, str. Arieș, nr. 10, Sc. A, Ap. 9.**
■ **NOVAC MARIAN, Timișoara, Al. Gorunului, nr. 1.**
■ **MĂNESCU ALEXANDRA, Caransebeș, str. Șesu - Roșu, nr. 1, Bl. 1, Sc. A, Ap. 3.**
■ **ȚĂRAN - BOGASIERU LUCIAN, Timișoara, str. Labirint, nr. 2, Sc. B, Ap. 9.**

Premiile se pot ridica de la redacția Fotbal vest, Timișoara, str. Paris, nr. 2A, et IV, pe baza buletinului de identitate. Pentru câștigătorii din alte localități, rugăm să ne contactați telefonic (056/190.656, 056/190.128), pentru stabilirea detaliilor.

UTA câștigă Cupa "Contor Zenner - Zahler"

Micuții fotbaliști de la UTA, antrenor Ștefan Mândru, au câștigat cea de-a treia ediție a Cupei "Contor Zenner - Zahler", rezervată copiilor născuți în anul 1986, care s-a desfășurat duminică 7 iunie în organizarea CSȘ Gloria Arad.

Turneul, jucat după sistemul fiecare cu fiecare, a fost găzduit de terenul "Subcetate", meciurile desfășurându-se de-a latul terenului, pe durata de 25 de minute.

A surprins neinvitarea la turneu a echipei FC Arad Telecom. Probabil că la turneul internațional pe care-l va organiza FC Arad Telecom, nu va fi invitată CSȘ Gloria Arad...

Iată ierarhia finală a competiției: 1. UTA (antrenor Mândru), 2. Zrenjanin (antrenori Predrag Cveticavin și Milan Radenovic), 3. CSȘ Banatul (antrenor Sorin Brândescu), 4. CSȘ Gloria, 5. Bekescsaba, 6. Szarvas, 7. Poli, 8. Romvest.

Cel mai bun jucător al turnelui: Georgel Petcuț (UTA).

O.P.

"TRICOLORII" RĂPUN "LEȘII"

Selecționata de juniori UEFA 2002, antrenor Mihai Ianovschi, a dispus cu 2-0, la pauză 2-0, de Polonia, într-un meci amical disputat sâmbătă la Arad. Pentru "tricolori" au evoluat: Huțanu (jucător la Romvest Arad) - Ghiță, Demian, Răzvan Fritea (Romvest), Ciortan, Murgoci, Codreanu, Mărginean (Romvest), Ianu (Poli), Malați, Gheorghe, pe parcurs mai intrând Bucur, Jerula, Basalic, Ionescu, Coleg și Pătrașcu.

O.P.

Istoria se repetă!

În perioada 28 mai - 3 iunie juniorii lui FC Arad Telecom, foști campioni naționali la cadeți, au întreprins un turneu în Germania, la Strassberg, localitate situată la 80 de kilometri de Stuttgart. Ca și anul trecut, echipele participante au fost împărțite în două grupe având drept capi de serie finalistele de anul trecut: FC Arad Telecom și Ebingen (Germania).

În grupă, arădenii au învins echipe germane din regiune, cu scorurile de 2-0, de două ori, și 3-0, o dată. În semifinală, FC Arad Telecom a învins cu 2-0 o echipă din Croația.

Istoria s-a repetat în finala cu Ebingen, telefoniștii pierzând la penaltyuri, după ce în urma a 120 de minute scorul fusese 1-1, golul arădenilor fiind opera lui Varga. Golgeterul echipei a fost Alin Petruț, cu 4 reușite.

O.P.

Campionatul național de juniori B, turneul semifinal

La Tecuci, reşiţenii au acuzat oboseala drumului

Echipa de juniori B a CSM Reșița, antrenată de Ovidiu Telescu, fostul fundaș al rosso - nerilor, a participat la Tecuci (județul Galați), la faza semifinală a Campionatului Național. Reșițenii au dispus în primul meci cu 3-2 de FC Bihor, cedând la scor în fața celorlalte adversare, LPS Galați și Sportul Studențesc București, ultima calificându-se de altfel pentru turneul final.

Experiența acumulată de bănățeni va fi cu siguranță fructificată în avantajul tinerilor jucători, dintre care Riteș, Zimmermann și alții au și debutat la echipa de tineret - speranțe a CSMR-ului. Peste 4-5 ani echipa de seniori a CSM- ului va alinia probabil cel puțin 2-3 titulari dintre următorii: Olaru, Manef, Doja (fiul lui Arpi), Zimmermann, Leonte, Gruici, Giurcă, Șandru, Riteș (fiul lui "Țeavă"), aceștia în rândul de sus, de la stânga la dreapta, respectiv Ghera, Baston, Goanță, Dumitru, Burlan, Gângă și A.Radu în rândul de jos, în fotografia din stânga.

Plecată sub directa supraveghere a lui Robi Benczik, care a reușit "sponsorizări" de la doctorul Brizu, ofițerul de presă Benga și de la oamenii din fața hotelului reșițean Semenic, echipa a beneficiat de condiții bune, oboseala drumului spunându-și însă cuvântul în meciul cu LPS Galați. Deși au condus cu 1-0 și au menținut scorul de 1-1 până în minutul 78, reșițenii au încasat până în final... 5 goluri.

PETRU FUCHS

ÎNCEPE MAREA SĂRBĂTOARE A FOTBALULUI

Aşadar, mâine, miercuri, 10 iunie, se va da startul celei de-a 16-a ediţii a turneului final al Campionatului Mondial. După cum se ştie, vor participa pentru prima dată 32 de echipe. Cu excepţia **Franţei**, ţară organizatoare şi a **Braziliei**, deţinătoarea trofeului, celelalte 30 de formaţii au obţinut calificarea după un total de 643 de jocuri preliminare, la startul cărora s-au aliniat 172 de echipe reprezentative.

Cele 64 de partide ale turneului final se vor desfăşura în 9 oraşe, pe 10 stadioane. Cele 32 de echipe au fost împărţite în 8 grupe, calificându-se primele două clasate. Nici o formaţie nu va juca în prima fază de două ori pe aceeaşi arenă.

În cele ce urmează vă vom oferi câteva date despre cele 10 stadioane.

STADE FELIX - BOLLAERT - LENS

- orașul Lens are o populație de doar 35.500 locuitori;
- înaintea lucrărilor de modernizare, din cele 49.581 de locuri ale stadionului, 32.000 erau în picioare!
- acum are o capacitate de 41.275 de locuri.

STADE LESCURE BORDEAUX

- orașul Bordeaux are o populație de 231.300 locuitori;
- înaintea lucrărilor de modernizare a avut o capacitate de 45.000 de locuri, acum are doar 35.200, dintre care 15.000 acoperite.

STADE GERLAND - LYON

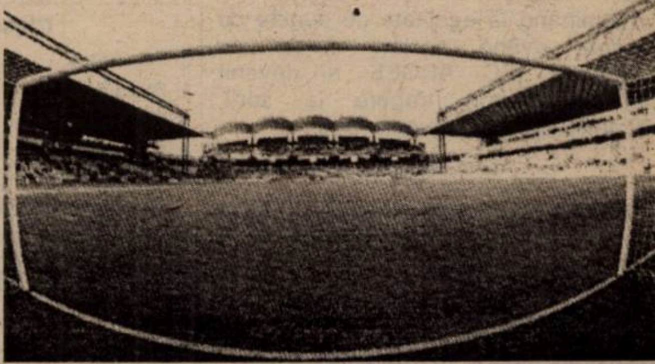

- orașul Lyon are o populație de 422.500 locuitori;
- la finele lunii martie 1998, arena și-a mărit capacitatea de la 42.000 la 44.000 de locuri.

STADE VELODROME - MARSEILLE

- orașul are o populație de 810.000 locuitori, 1.300.000 cu suburbii;
- lucrările de reamenajare s-au încheiat în luna ianuarie a acestui an, arena putând găzdui acum 60.000 de spectatori, fată de 32.000 (din care 10.000 în picioare) în trecut.
- primul joc disputat pe acest stadion după modernizare a fost amicalul Franța - Norvegia (scor 3-3).

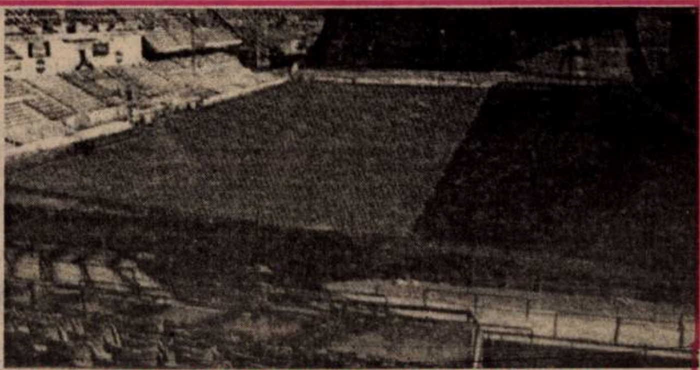

STADE GEOFFROY-GUICHARD - SAINT ETIENNE

- orașul Saint-Etienne are o populație de 202.000 locuitori.
- lucrările de modernizare ale arenei s-au încheiat în ianuarie 1998, capacitatea fiind redusă de la 42.000 de locuri la 36.000.

STADE DE LA BEAUJOIRE - NANTES

- orașul Nantes are o populație de 253.000 locuitori;
- din luna aprilie a acestui an stadionul și-a redus capacitatea de la 52.000 de locuri la doar 39.500, toate pe scaune.

PARC DES PRINCES - PARIS

- capitala Franței are o populație de 2.153.000 locuitori;
- stadionul a fost supus, după 26 de ani, unor noi restructurări, capacitatea mărindu-se doar de la 48.725 de locuri la 49.000.

STADE DE FRANCE - SAINT DENIS

- Saint - Denis este o localitate situată la 1,5 km nord de capitala Paris, având o populație de 90.900 locuitori;
- stadionul ultramodern, la care lucrările s-au încheiat în noiembrie 1997, poate găzdui 80.000 de spectatori (75.000 la reuniunile atletice și 105.000 la concerte).
- a fost inaugurat la 28 ianuarie 1998, cu prilejul jocului Franța - Spania (scor 1-0) iar costul lucrărilor s-a ridicat la peste 800 de milioane de mărci.
- Încă nu se știe cum va fi utilizat acest stadion după turneul final al C.M.

STADE DE LA MOSSON - MONTPELLIER

- orașul Montpellier are o populație de 211.000 locuitori;
- proiectul de modernizare a prevăzut mărirea capacității de la 23.500 de locuri (din care 7.500 în picioare) la 35.500 de locuri, toate pe scaune.
- lucrările au fost încheiate la data de 4 iunie, anul trecut.

- orașul Toulouse are o populație de 366.000 locuitori;
- înaintea lucrărilor de modernizare stadionul avea o capacitate de 34.000 de locuri, din care 10 la sută cu o vizibilitate redusă, acum putând fi găzduiți 37.000 de spectatori, toate locurile fiind acoperite, cu o vizibilitate de 100 la sută.

STADIUM MUNICIPAL - TOULOUSE

CELE 64 DE MECIURI CARE VOR CAPTIVA ATENȚIA MICROBIȘTILOR

GRUPA A

10.6	18.30	Saint Denis	BRAZILIA - SCOȚIA	
10.6	22.00	Montpellier	MAROC - NORVEGIA	
16.6	18.30	Bordeaux	SCOȚIA - NORVEGIA	
16.6	22.00	Nantes	BRAZILIA - MAROC	
23.6	22.00	Saint-Etienne	SCOȚIA - MAROC	
23.6	22.00	Marseille	BRAZILIA - NORVEGIA	

	V	E	Î	G	P
1.					
2.					
3.					
4.					

GRUPA B

11.6	18.30	Bordeaux	ITALIA - CHILE	
11.6	22.00	Toulouse	CAMERUN - AUSTRIA	
17.6	18.30	Saint-Etienne	CHILE - AUSTRIA	
17.6	22.00	Montpellier	ITALIA - CAMERUN	
23.6	17.00	Saint-Denis	ITALIA - AUSTRIA	
23.6	17.00	Nantes	CHILE - CAMERUN	

	V	E	Î	G	P
1.					
2.					
3.					
4.					

GRUPA C

12.6	18.30	Lens	ARABIA S. - DANEMARCA	
12.6	22.00	Marseille	FRANȚA - AFR. SUD	
18.6	18.30	Toulouse	AFR. SUD -DANEMARCA	
18.6	22.00	Saint-Denis	FRANȚA - ARABIA S.	
24.6	17.00	Lyon	FRANȚA - DANEMARCA	
24.6	17.00	Bordeaux	AFR. SUD -ARABIA S.	

	V	E	Î	G	P
1.					
2.					
3.					
4.					

GRUPA D

12.6	15.30	Montpellier	PARAGUAY - BULGARIA	
13.6	15.30	Nantes	SPANIA - NIGERIA	
19.6	18.30	Paris	NIGERIA - BULGARIA	
19.6	22.00	Saint-Etienne	SPANIA - PARAGUAY	
24.6	22.00	Lens	SPANIA - BULGARIA	
24.6	22.00	Toulouse	NIGERIA - PARAGUAY	

	V	E	Î	G	P
1.					
2.					
3.					
4.					

GRUPA E

13.6	18.30	Lyon	COR. DE SUD - MEXIC	
13.6	22.00	Saint-Denis	OLANDA - BELGIA	
20.6	18.30	Bordeaux	BELGIA - MEXIC	
20.6	22.00	Marseille	OLANDA - COR. DE SUD	
25.6	17.00	Saint-Etienne	OLANDA - MEXIC	
25.6	17.00	Paris	BELGIA - COR. DE SUD	

	V	E	Î	G	P
1.					
2.					
3.					
4.					

GRUPA F

14.6	18.30	Saint-Etienne	IUGOSLAVIA - IRAN	
15.6	22.00	Paris	GERMANIA - SUA	
21.6	15.30	Lens	GERMANIA - IUGOSLAVIA	
21.6	22.00	Lyon	S.U.A. - IRAN	
25.6	22.00	Montpellier	GERMANIA - IRAN	
25.6	22.00	Nantes	S.U.A. - IUGOSLAVIA	

	V	E	Î	G	P
1.					
2.					
3.					
4.					

GRUPA G

15.6	15.30	Marseille	ANGLIA - TUNISIA	
15.6	18.30	Lyon	ROMÂNIA - COLUMBIA	
22.6	18.30	Montpellier	COLUMBIA - TUNISIA	
22.6	22.00	Toulouse	ROMÂNIA - ANGLIA	
26.6	22.00	Saint-Denis	ROMÂNIA - TUNISIA	
26.6	22.00	Lens	COLUMBIA - ANGLIA	

	V	E	Î	G	P
1.					
2.					
3.					
4.					

GRUPA H

14.6	15.30	Toulouse	ARGENTINA - JAPONIA	
14.6	22.00	Lens	JAMAICA - CROAȚIA	
20.6	15.30	Nantes	JAPONIA - CROAȚIA	
21.6	18.30	Paris	ARGENTINA - JAMAICA	
26.6	17.00	Bordeaux	ARGENTINA - CROAȚIA	
26.6	17.00	Lyon	JAPONIA - JAMAICA	

	V	E	Î	G	P
1.					
2.					
3.					
4.					

OPTIME **1** **1B-2A**

27.6 / 17³⁰ Marseille		

SFERT **a** **1-3**

3.7 / 17³⁰ Saint Denis		

OPTIME **2** **1A-2B**

27.6 / 22⁰⁰ Paris		

SEMIFINALA **I** **b-c**

7.7 / 22⁰⁰ Marseille		

OPTIME **3** **1C-2D**

28.6 / 17³⁰ Lens		

SFERT **b** **2-4**

3.7 / 22⁰⁰ Nantes		

OPTIME **4** **1D-2C**

28.6 / 22⁰⁰ St. Denis		

LOCUL 3-4

11.7 / 22⁰⁰ Paris		

OPTIME **5** **1F-2E**

29.6 / 17³⁰ Montpellier		

SFERT **c** **6-8**

4.7 / 17³⁰ Marseille		

OPTIME **6** **1E-2F**

29.6 / 22⁰⁰ Toulouse		

SEMIFINALA **II** **a-d**

8.7 / 22⁰⁰ St. Denis		

OPTIME **7** **1G-2H**

30.6 / 17³⁰ Bordeaux		

SFERT **d** **5-7**

4.7 / 22⁰⁰ Lyon		

OPTIME **8** **1H-2G**

30.6 / 22⁰⁰ St.Etienne		

FINALA

12.7 / 22⁰⁰ Saint Denis		

GRUPA A

BRAZILIA

Confederacao Brasileira de Futebol (1914) ● **Antrenor:** Mario Jorge "Lobo" Zagallo (67 ani) ● **Culori:** galben/albastru (rezervă: albastru/alb) ● **Cea mai netă victorie:** 14-0 cu Nicaragua (14.10.1975) ● **Cea mai netă înfrângere:** 0-6 cu Uruguay (18.9.1920)

NT	Jucător	Data N.	Club	CM	meci	gol
1 (P)	TAFFAREL Claudio	08/05/66	Atletico Mineiro (BRA)	2	11	-
12 (P)	CARLOS GERMANO Neto	14/08/70	Vasco da Gama (BRA)	-	-	-
22 (P)	DIDA Silva Nelson	07/10/73	Cruzeiro (BRA)	-	-	-
2	CAFU Marcos	07/06/70	AS Roma (ITA)	1	3	-
3	ALDAIR Santos	30/11/65	AS Roma (ITA)	1	7	-
4	JUNIOR Baiano	14/03/70	Flamengo (BRA)	-	-	-
5	CESAR SAMPAIO Carlos	31/03/68	Ana Sato Kogyo (JPN)	-	-	-
6	ROBERTO CARLOS	10/04/73	Real Madrid (SPA)	-	-	-
7	GIOVANNI De Oliveira	04/02/72	CF Barcelona (SPA)	-	-	-
8	DUNGA Carlos	31/10/63	Jubilo Iwata (JPN)	2	11	-
9	RONALDO Nazario	22/09/76	Internazionale Milano (ITA)	-	-	-
10	RIVALDO Victor	19/04/72	CF Barcelona (SPA)	-	-	-
11	EMERSON Da Rosa	04/04/76	Bayer Leverkusen (GER)	-	-	-
13	ZE CARLOS De Almeida	14/11/67	Sao Paulo (BRA)	-	-	-
14	GONCALVES Marcelo	22/06/66	Botafogo (BRA)	-	-	-
15	CRUZ André	20/09/68	AC Milan (ITA)	-	-	-
16	ZE ROBERTO Da Silva	06/07/74	Flamengo (BRA)	-	-	-
17	DORIVA Guidoni	28/05/72	Porto (POR)	-	-	-
18	LEONARDO Nascimento	05/09/69	AC Milan (ITA)	1	4	-
19	DENILSON De Oliveira	24/08/77	Sao Paulo (BRA)	-	-	-
20	BEBETO Jose Oliveira	16/02/64	Botafogo (BRA)	2	8	3
21	EDMUNDO De Souza	02/04/71	Fiorentina (ITA)	-	-	-

SCOŢIA

The Scottish Football Association (1893) ● **Antrenor:** Craig Brown (57 ani) ● **Culori:** bleumarin/alb (rezervă: alb/alb) ● **Cea mai netă victorie:** 11-0 cu Irlanda de Nord (23.2.1901) ● **Cea mai netă înfrângere:** 3-9 cu Uruguay (19.6.1954)

NT	Jucător	Data N.	Club	CM	meci	gol
1 (P)	LEIGHTON Jim	24.07.58	Aberdeen (SCO)	2	6	-
12 (P)	SULLIVAN Neil	24.02.70	Wimbledon (ENG)	-	-	-
21 (P)	GOULD Jonathan	18.07.68	Celtic Glasgow (SCO)	-	-	-
2	MC NAMARA Jackie	24.10.73	Celtic Glasgow (SCO)	-	-	-
3	BOYD Tommy	24.11.65	Celtic Glasgow (SCO)	-	-	-
4	CALDERWOOD Colin	20.01.65	Tottenham Hotspur (ENG)	-	-	-
5	HENDRY Colin	07.12.65	Blackburn Rovers (ENG)	-	-	-
6	MC KINLAY Tosh	03.12.64	Celtic Glasgow (SCO)	-	-	-
7	GALLACHER Kevin	23.11.66	Blackburn Rovers (ENG)	-	-	-
8	BURLEY Craig	24.09.71	Celtic Glasgow (SCO)	-	-	-
9	DURIE Gordon	06.12.65	Glasgow Rangers (SCO)	-	-	-
10	JACKSON Darren	25.07.66	Celtic Glasgow (SCO)	-	-	-
11	COLLINS John	31.01.68	Monaco (FRA)	-	-	-
13	DONNELLY Simon	01.12.74	Celtic Glasgow (SCO)	-	-	-
14	LAMBERT Paul	07.08.69	Celtic Glasgow (SCO)	-	-	-
15	GEMMILL Scott	02.01.71	Nottingham Forest (ENG)	-	-	-
16	WEIR Michael	10.05.70	Hearts (SCO)	-	-	-
17	MC KINLAY Billy	22.04.69	Blackburn Rovers (ENG)	-	-	-
18	ELLIOTT Matt	01.11.68	Leicester City (ENG)	-	-	-
19	WHYTE Derek	31.08.68	Aberdeen (SCO)	-	-	-
20	BOOTH Scott	16.12.71	Borussia Dortmund (GER)	-	-	-
22	DAILLY Christian	23.10.73	Derby County (ENG)	-	-	-

MAROC

Federation Royale Marocaine de Football (1955) ● **Antrenor:** Henry Michel (51 ani) ● **Culori:** roşu/roşu (rezervă: verde/verde) ● **Cea mai netă victorie:** 7-0 cu Zair (29.8.1996) ● **Cea mai netă înfrângere:** 0-4 cu Zambia (21.10.1973)

NT	Jucător	Data N.	Club	CM	meci	gol
1 (P)	EL BRAZI Abdelkader	05/11/64	FAR Rabat (MAR)	-	-	-
12 (P)	BENZEKRI Driss	31/12/70	RS Settat (MAR)	-	-	-
22 (P)	CHADILI Mustapha	14/02/73	Raja Casablanca (MAR)	-	-	-
2	SABER Abdelilah	21/04/74	Sporting Lisabona (POR)	-	-	-
3	EL HADRIOUI Abdelkrim	06/03/72	Benfica Lisabona (POR)	1	3	-
4	ROSSI Youssef	28/06/73	Rennes (FRA)	-	-	-
5	TRIKI Smahi	01/08/67	Lausanne (SUI)	1	3	-
6	NAYBET Noureddine	10/02/70	Deportivo La Coruna (SPA)	1	2	-
7	HADJI El Moustafa	16/11/71	Deportivo La Coruna (SPA)	1	3	-
8	CHIBA Said	28/09/70	Compostela (SPA)	-	-	-
9	HADDA Abdeljalil	21/03/72	Club African (TUN)	-	-	-
10	OUAKILI Abderrahim	11/12/70	München1860 (GER)	-	-	-
11	EL KHATTABI Ali	17/01/77	Heerenveen (HOL)	-	-	-
13	NEQROUZ Rachid	10/04/72	Bari (ITA)	1	1	-
14	BASSIR Salaheddine	05/09/72	Deportivo La Coruna (SPA)	-	-	-
15	ABRAMI Lahcen	31/12/69	Widdad Casablanca (MAR)	-	-	-
16	AZZOUZI Rachid	10/01/71	1. FC Köln (GER)	1	3	-
17	AMZINE Gharib	03/05/73	Moulhouse (FRA)	-	-	-
18	CHIPPO Youssef	10/05/73	Porto (POR)	-	-	-
19	SELLAMI Jamal	06/10/70	Raja Casablanca (MAR)	-	-	-
20	TAHER Lakhlej	16/06/68	Benfica Lisabona (POR)	1	2	-
21	ROKKI Rachid	08/11/74	SCMM Mohammedia (MAR)	-	-	-

NORVEGIA

Norges Fotballforbund (1902) ● **Antrenor:** Roger Egil Olsen (56 ani) ● **Culori:** roşu/alb (rezervă: alb/alb) ● **Cea mai netă victorie:** 12-0 cu Finlanda (28.6.1946) ● **Cea mai netă înfrângere:** 0-12 cu Danemarca (7.10.1917)

NT	Jucător	Data N.	Club	CM	meci	gol
1 (P)	GRODAS Frode	24/10/64	Tottenham Hotspur (ENG)	-	-	-
12 (P)	MYHRE Thomas	16/10/73	Everton (ENG)	-	-	-
13 (P)	BAARDSEN Espen	07/12/77	Tottenham Hotspur (ENG)	-	-	-
2	HALLE Gunnar	11/08/65	Leeds Utd. (ENG)	1	2	-
3	JOHNSEN Ronny	10/06/69	Manchester Utd. (ENG)	1	1	-
4	BERG Henning	01/09/69	Manchester Utd. (ENG)	1	3	-
5	BJORNEBYE Stig	11/12/69	Liverpool (ENG)	1	3	-
6	SOLBAKKEN Stale	27/02/68	Aalborg (DEN)	-	-	-
7	MYKLAND Erik	21/07/71	Panathinaikos (GRE)	1	3	-
8	LEONHARDSEN Oyvind	17/08/70	Liverpool (ENG)	1	3	-
9	FLO Tore Andre	15/06/73	Chelsea (ENG)	-	-	-
10	REKDAL Kjetil	06/11/68	Hertha Berlin (GER)	1	3	1
11	JAKOBSEN Jahn	08/11/65	Rosenborg (NOR)	1	3	-
14	HEGGEM Vegard	13/07/75	Rosenborg (NOR)	-	-	-
15	EGGEN Dan	13/01/70	Celta Vigo (SPA)	-	-	-
16	FLO Jostein	03/10/64	Stomsgodset (NOR)	1	3	-
17	FLO Havard	04/04/70	Werder Bremen (GER)	-	-	-
18	OSTENSTAD Egil	02/01/72	Southampton (ENG)	-	-	-
19	HOFTUN Erik	03/03/69	Rosenborg (NOR)	-	-	-
20	SOLSKJAR Ole	26/02/73	Manchester Utd. (ENG)	-	-	-
21	RISETH Vidar	21/04/72	Linzer ASK (AUT)	-	-	-
22	STRAND Roar	02/02/70	Rosenborg (NOR)	-	-	-

GRUPA B

ITALIA

Federazione Italiana Gioco Calcio (1898) ● **Antrenor:** Cesare Maldini (66 ani) ● **Culori:** albastru/alb (rezervă: alb/alb) ● **Cea mai netă victorie:** 9-0 cu SUA (2.8.1948) ● **Cea mai netă înfrângere:** 1-7 cu Ungaria (6.4.1924)

NT	Jucător	Data N.	Club	CM	meci	gol
1 (P)	TOLDO Francesco	02/12/71	Fiorentina (ITA)	-	-	-
12 (P)	PAGLIUCA Gianluca	18/12/66	Internazionale Milano (ITA)	1	5	-
22 (P)	BUFFON Gianluigi	28/01/78	Parma (ITA)	-	-	-
2	BERGOMI Giuseppe	22/12/63	Internazionale Milano (ITA)	3	13	-
3	MALDINI Paolo	26/06/68	AC Milan (ITA)	2	14	-
4	CANNAVARO Fabio	13/09/73	Parma (ITA)	-	-	-
5	COSTACURTA Alessandro	24/04/66	AC Milan (ITA)	1	6	-
6	NESTA Alessandro	19/03/76	Lazio Roma (ITA)	-	-	-
7	PESSOTTO Gianluca	11/08/70	Juventus Torino (ITA)	-	-	-
8	TORRICELLI Moreno	23/01/70	Juventus Torino (ITA)	-	-	-
9	ALBERTINI Demetrio	23/08/71	AC Milan (ITA)	1	7	-
10	DEL PIERO Alessandro	09/11/74	Juventus Torino (ITA)	-	-	-
11	BAGGIO Dino	24/07/71	Parma (ITA)	1	7	2
13	COIS Sandro	09/06/72	Fiorentina (ITA)	-	-	-
14	DI BIAGIO Luigi	03/06/71	AS Roma (ITA)	-	-	-
15	DI LIVIO Angelo	26/07/66	Juventus Torino (ITA)	-	-	-
16	DI MATTEO Roberto	29/05/70	Chelsea (ENG)	-	-	-
17	MORIERO Francesco	31/03/69	Internazionale Milano (ITA)	-	-	-
18	BAGGIO Roberto	18/02/67	Bologna (ITA)	2	12	7
19	INZAGHI Filippo	09/08/73	Juventus Torino (ITA)	-	-	-
20	RAVANELLI Fabrizio	11/12/68	Olympique Marseille (FRA)	-	-	-
21	VIERI Christian	12/07/73	Atletico Madrid (SPA)	-	-	-

CHILE

Federacion de Futbol de Chile (1895) ● **Antrenor:** Nelson Acosta Lopez (54 ani) ● **Culori:** roşu/albastru (rezervă: alb/albastru) ● **Cea mai netă victorie:** 7-0 cu Venezuela (1979) ● **Cea mai netă înfrângere:** 0-7 cu Brazilia (1953)

NT	Jucător	Data N.	Club	CM	meci	gol
1 (P)	TAPIA Nelson	22/09/66	Universidad Catolica (CHI)	-	-	-
22 (P)	TEJAS Carlos	04/10/74	Coquimbo (CHI)	-	-	-
12 (P)	RAMIREZ G. Marcelo	29/05/65	Colo Colo (CHI)	-	-	-
2	CASTANEDA Cristian	18/09/68	Universidad de Chile (CHI)	-	-	-
3	FUENTES Ronald	22/06/69	Universidad de Chile (CHI)	-	-	-
4	ROJAS Francisco	22/07/74	Colo Colo (CHI)	-	-	-
5	MARGAS Javier	10/05/69	Universidad Catolica (CHI)	-	-	-
6	REYES Pedro	13/11/72	Colo Colo (CHI)	-	-	-
7	PARRAGUEZ Nelson	05/04/71	Universidad Catolica (CHI)	-	-	-
8	ACUNA Clarence	08/02/75	Universidad de Chile (CHI)	-	-	-
9	ZAMORANO Ivan	18/01/67	Internazionale Milano (ITA)	-	-	-
10	SIERRA Jose	05/12/68	Colo Colo (CHI)	-	-	-
11	SALAS Marcelo	24/12/74	River Plate (ARG)	-	-	-
13	NEIRA Manuel	12/10/77	Colo Colo (CHI)	-	-	-
14	RAMIREZ P. Miguel	11/06/70	Universidad Catolica (CHI)	-	-	-
15	VILLARROEL Moises	12/02/76	Wanderers (CHI)	-	-	-
16	AROS Mauricio	09/03/76	Universidad de Chile (CHI)	-	-	-
17	VEGA Marcelo	12/08/71	N.Y./N.J. MetroStars (USA)	-	-	-
18	MUSRRI Luis	24/12/69	Universidad de Chile (CHI)	-	-	-
19	CORNEJO Fernando	28/01/69	Universidad Catolica (CHI)	-	-	-
20	ESTAY Fabian	05/10/68	Toluca (MEX)	-	-	-
21	BARRERA Rodrigo	30/03/70	Universidad de Chile (CHI)	-	-	-

CAMERUN

Federation Camerunaise de Football (1959) ● **Antrenor:** Claude Le Roy (50 ani) ● **Culori:** verde/roşu (rezervă: alb/alb) ● **Cea mai netă victorie:** 7-1 cu Africa Centrală (17.12.1984) ● **Cea mai netă înfrângere:** 1-6 cu Rusia (28.6.1994)

NT	Jucător	Data N.	Club	CM	meci	gol
1 (P)	SONGO'O Jacques	17/03/64	Deportivo La Coruna (SPA)	1	1	-
16 (P)	ANDEM William	14/06/68	Salvador (CMR)	-	-	-
22 (P)	BOUKAR Alioum	05/01/72	Vanspor (TUR)	-	-	-
2	ELANGA Joseph	02/05/79	Yaounde (CMR)	-	-	-
3	WOME Pierre	26/03/79	Lucchese (ITA)	-	-	-
4	SONG Rigobert	01/07/76	Metz (FRA)	1	2	-
5	KALLA NKONGO Raymond	22/04/75	Panahaiki (GRE)	1	3	-
6	NJANKA Pierre	15/03/75	Yaounde (CMR)	-	-	-
7	OMAM BIYICK Francois	21/05/66	Sampdoria Genova (ITA)	2	8	2
8	ANGIBEAUD Didier	08/10/74	Nice (FRA)	-	-	-
9	TCHAMI Alphonse	14/02/71	Hertha Berlin (GER)	1	1	-
10	MBOMA Patrick	15/11/70	Gamba Osaka (JPN)	-	-	-
11	ETO'O Samuel	10/03/81	Leganes (SPA)	-	-	-
12	ETAME Lavriano	19/01/77	Bastia (FRA)	-	-	-
13	KWETCHE Serge	05/11/76	Racing Bafoussam (CMR)	-	-	-
14	SIMO Augustine	18/09/78	Saint-Etienne (FRA)	-	-	-
15	NDO Joseph	28/04/76	Cotonsport Garoua (CMR)	-	-	-
17	PENSEE Michel	16/06/73	Yaounde (CMR)	-	-	-
18	IPOUA Samuel	01/03/73	Rapid Viena (AUT)	-	-	-
19	MAHOUVE Marcel	16/01/73	Montpellier (FRA)	-	-	-
20	OLEMBE Salomon	03/12/73	Nantes (FRA)	-	-	-
21	JOB Joseph-Desire	01/12/77	Lyon (FRA)	-	-	-

AUSTRIA

Osterreichischer Fussball Bund (1904) ● **Antrenor:** Herbert Prohaska (43 ani) ● **Culori:** alb/negru (rezervă: roşu/alb) ● **Cea mai netă victorie:** 9-0 cu Malta (30.4.1977) ● **Cea mai netă înfrângere:** 1-11 cu Anglia (8.6.1908)

NT	Jucător	Data N.	Club	CM	meci	gol
1 (P)	KONSEL Michael	06/03/62	AS Roma (ITA)	-	-	-
16 (P)	WOHLFAHRT Franz	01/07/64	VfB Stuttgart (GER)	-	-	-
21 (P)	KNALLER Wolfgang	09/10/61	Austria Viena (AUT)	-	-	-
2	SCHOPP Markus	22/02/74	Sturm Graz (AUT)	-	-	-
3	SCHOTTEL Peter	26/03/67	Rapid Vienna (AUT)	1	2	-
4	PFEFFER Anton	17/08/65	Austria Viena (AUT)	-	-	-
5	FEIERSINGER Wolfgang	30/01/65	Borussia Dortmund (GER)	-	-	-
6	KOGLER Walter	12/12/67	AS Cannes (FRA)	-	-	-
7	HAAS Mario	16/09/74	Sturm Graz (AUT)	-	-	-
8	PFEIFENBERGER Heimo	29/12/66	Werder Bremen (GER)	1	3	-
9	VASTIC Ivica	29/09/69	Sturm Graz (AUT)	-	-	-
10	HERZOG Andreas	10/09/68	Werder Bremen (GER)	-	-	-
11	AMERHAUSER Martin	23/07/74	SV Salzburg (AUT)	-	-	-
12	HIDEN Martin	11/03/73	Leeds Utd. (ENG)	-	-	-
13	CERNY Harald	13/09/73	München1860 (GER)	-	-	-
14	REINMAYR Hannes	23/08/69	Sturm Graz (AUT)	-	-	-
15	WETL Arnold	02/02/70	Rapid Viena (AUT)	-	-	-
17	MAHLICH Roman	17/09/71	Sturm Graz (AUT)	-	-	-
18	STOGER Peter	11/04/66	Linzer ASK (AUT)	-	-	-
19	POLSTER Anton	10/03/64	1. FC Köln (GER)	1	3	-
20	HERAF Andreas	10/09/67	Rapid Viena (AUT)	-	-	-
22	KUHBAUER Dietmar	04/04/71	Real Sociedad (SPA)	-	-	-

FRANȚA

Federacion Francaise de Football (1919) ● **Antrenor:** Aime Jacquet (57 ani) ● **Culori:** albastru/alb (rezervă: alb/albastru) ● **Cea mai netă victorie:** 10-0 cu Azerbaidjan (6.9.1995) ● **Cea mai netă înfrângere:** 1-17 cu Danemarca (22.10.1908)

NT	Jucător	Data N.	Club	CM	meci	gol
1 (P)	LAMA Bernard	07/04/63	West Ham Utd. (ENG)	-	-	-
16 (P)	BARTHEZ Fabien	28/06/71	Monaco (FRA)	-	-	-
22 (P)	CHARBONNIER Lionel	25/10/66	Auxerre (FRA)	-	-	-
2	CANDELA Vincent	24/10/73	AS Roma (ITA)	-	-	-
3	LIZARAZU Bixente	09/12/69	Bayern München (GER)	-	-	-
4	VIEIRA Patrick	23/06/76	Arsenal (ENG)	-	-	-
5	BLANC Laurent	19/11/65	Olympique Marseille (FRA)	-	-	-
6	DJORKAEFF Youri	09/03/68	Internazionale Milano (ITA)	-	-	-
7	DESCHAMPS Didier	15/10/68	Juventus Torino (ITA)	-	-	-
8	DESAILLY Marcel	17/09/68	AC Milan (ITA)	-	-	-
9	GUIVARC'H Stephane	06/09/70	Auxerre (FRA)	-	-	-
10	ZIDANE Zinedine	23/06/72	Juventus Torino (ITA)	-	-	-
11	PIRES Robert	29/10/73	Metz (FRA)	-	-	-
12	HENRY Thierry	17/08/77	Monaco (FRA)	-	-	-
13	DIOMEDE Bernard	23/01/74	Auxerre (FRA)	-	-	-
14	BOGHOSSIAN Alain	27/10/70	Sampdoria Genova (ITA)	-	-	-
15	THURAM Lilian	01/12/72	Parma (ITA)	-	-	-
17	PETIT Emmanuel	22/09/70	Arsenal (ENG)	-	-	-
18	LEBOEUF Frank	22/01/68	Chelsea (ENG)	-	-	-
19	KAREMBEU Christian	03/12/70	Real Madrid (SPA)	-	-	-
20	TREZEGUET David	15/10/77	Monaco (FRA)	-	-	-
21	DUGARRY Christophe	24/03/72	Olympique Marseille (FRA)	-	-	-

AFRICA DE SUD

South African Football Association (1892) ● **Antrenor:** Philippe Troussier (43 ani) ● **Culori:** negru-alb-galben/verde (rezervă: galben-verde-alb/verde) ● **Cea mai netă victorie:** 3-0 cu Malawi (15.6.1996) ● **Cea mai netă înfrângere:** 0-4 cu Nigeria (10.10.1992)

NT	Jucător	Data N.	Club	CM	meci	gol
1 (P)	VONK Hans	30/01/70	Heerenveen (HOL)	-	-	-
16 (P)	BALOYI Bryan	16/03/74	Kaizer Chiefs (RSA)	-	-	-
22 (P)	ARENDSE Andre	27/06/67	Fulham (ENG)	-	-	-
2	MNGUNI Themba	30/01/70	Sundowns (RSA)	-	-	-
3	NYATHI David	22/03/69	St. Gallen (SUI)	-	-	-
4	JACKSON Willem	26/03/72	Orlando Pirates (RSA)	-	-	-
5	FISH Mark	14/03/74	Bolton Wanderers (ENG)	-	-	-
6	MASINGA Philemon	28/06/69	Bari (ITA)	-	-	-
7	FORTUNE Quinton	21/05/77	Atletico Madrid (SPA)	-	-	-
8	PHIRI Alfred	22/06/74	Vanspor (TUR)	-	-	-
9	BARTLETT Shaun	31/10/72	Cape Town Spurs (RSA)	-	-	-
10	MOSHOEU John	18/12/65	Fenerbahce (TUR)	-	-	-
11	MKHALELE Helman	20/10/69	Kayserispor (TUR)	-	-	-
12	AUGUSTINE Brendan	26/10/71	Linzer ASK (AUT)	-	-	-
13	BUCKLEY Delron	07/12/77	VFL Bochum (GER)	-	-	-
14	SIKHOSANA Jerry	08/06/69	Orlando Pirates (RSA)	-	-	-
15	KHUMALO Doctor	26/06/67	Kaizer Chiefs (RSA)	-	-	-
17	MC CARTHY Benedict	12/11/77	Ajax Amsterdam (HOL)	-	-	-
18	MORULA Lebogang	22/12/68	Vanspor (TUR)	-	-	-
19	RADEBE Lucas	12/04/69	Leeds Utd (ENG)	-	-	-
20	MOKOENA Naughty	31/03/75	Manning Rangers (RSA)	-	-	-
21	ISSA Pierre	12/09/75	Olympique Marseille (FRA)	-	-	-

ARABIA SAUDITĂ

Saudi Arabian Football Federation (1959) ● **Antrenor:** Carlos Alberto Parreira (54 ani) ● **Culori:** verde/alb (rezervă: alb/alb)

NT	Jucător	Data N.	Club	CM	meci	gol
1 (P)	MOHAMMED AL DEAYEA	02/08/72	Al Tae (Ar.S)	1	4	-
21 (P)	HUSSEIN AL SADIQ	15/10/73	AL Qadisiyah (Ar.S)	-	-	-
22 (P)	AL ANTAIF Tisir	16/02/74	AL Ettifaq (Ar.S)	-	-	-
2	MOHAMMED AL JAHANI	28/09/74	Al Ahli (Ar.S)	-	-	-
3	MOHAMMED AL KHILAIWI	21/08/71	Al Ittihad (Ar.S)	1	4	-
4	ABDULLAH ZABROMAWI	15/11/73	Al Ahli (Ar.S)	1	4	-
5	AHMED MADANI	06/01/70	Al Ittihad (Ar.S)	1	4	-
6	FUAD AMIN	13/10/72	Al Shabab (Ar.S)	1	3	2
7	IBRAHIM AL SHAHRANI	21/07/74	Al Ahli (Ar.S)	-	-	-
8	AL DOSARI Obied	02/10/75	Al Wehda (Ar.S)	1	2	-
9	SAMI AL JABER	11/12/72	Al Hilal (Ar.S)	1	2	1
10	SAEED OWAIRAN	19/08/67	Al Shabab (Ar.S)	1	4	1
11	AL MEHALEL Fahad	11/11/70	Al Shabab (Ar.S)	-	-	-
12	AL HARBI Ibrahim	10/07/75	Al Nasr (Ar.S)	-	-	-
13	HUSSAIN SULIMANI	23/01/77	Al Ahli (Ar.S)	-	-	-
14	KHALID AL MUWALID	23/11/71	Al Ahli (Ar.S)	1	4	-
15	AL THYNIYAN Youssef	18/11/63	Al Hilal (Ar.S)	-	-	-
16	AL OWAIRAN Khamis	08/09/73	Al Hilal (Ar.S)	-	-	-
17	AL DOSARI Ahmed	25/10/76	Al Hilal (Ar.S)	-	-	-
18	AL TEMIYAT Nawaf	26/06/76	Al Hilal (Ar.S)	-	-	-
19	AL JANOUBI Abdul Aziz	21/07/74	Al Nasr (Ar.S)	-	-	-
20	HAMZAH SALEH	19/04/67	Al Ahli (Ar.S)	1	3	-

DANEMARCA

Dansk Boldspil Union (1889) ● **Antrenor:** Bo Johansson (55 ani) ● **Culori:** roşu/alb (rezervă: alb/alb) ● **Cea mai netă victorie:** 17-1 cu Franța (22.10.1908) ● **Cea mai netă înfrângere:** 0-8 cu Germania (15.5.1937)

NT	Jucător	Data N.	Club	CM	meci	gol
1 (P)	SCHMEICHEL Peter	18/11/63	Manchester Utd. (ENG)	-	-	-
16 (P)	KROGH Mogens	31/10/63	Brondby (DEN)	-	-	-
22 (P)	KJAER Peter	05/11/65	Silkeborg (DEN)	-	-	-
2	SCHJONBERG Michael	19/01/67	1. FC Kaiserslautern (GER)	-	-	-
3	RIEPER Marc	05/06/68	Celtic Glasgow (SCO)	-	-	-
4	HOGH Jes	07/05/66	Fenerbahce (TUR)	-	-	-
5	HEINTZE Jan	17/08/63	Bayer Leverkusen (GER)	-	-	-
6	HELVEG Thomas	24/06/71	Udinese (ITA)	-	-	-
7	NIELSEN Allan	13/03/71	Tottenham Hotspur (ENG)	-	-	-
8	FRANDSEN Per	06/02/72	Bolton Wanderers (ENG)	-	-	-
9	MOLNAR Miklos	10/04/70	Betis Sevilla (SPA)	-	-	-
10	LAUDRUP Michael	15/06/64	Ajax Amsterdam (HOL)	1	4	1
11	LAUDRUP Brian	22/02/69	Glasgow Rangers (SCO)	-	-	-
12	COLDING Soren	02/09/72	Brondby (DEN)	-	-	-
13	LAURSEN Jacob	06/10/71	Derby County (ENG)	-	-	-
14	WIEGHORST Morten	25/02/72	Celtic Glasgow (SCO)	-	-	-
15	TOFTING Stig	14/08/69	MSV Duisburg (GER)	-	-	-
17	GOLDBAEK Bjarne	06/10/68	Copenhagen (DEN)	-	-	-
18	MOLLER Peter	23/03/72	PSV Eindhoven (HOL)	-	-	-
19	SAND Ebbe	19/07/72	Brondby (DEN)	-	-	-
20	HENRIKSEN René	27/08/69	Akademisk (DEN)	-	-	-
21	JORGENSEN Martin	06/10/75	Udinese (ITA)	-	-	-

GRUPA C

SPANIA

Federacion Espanola de Futbol (1913) ● **Antrenor:** Javier Clemente (48 ani) ● **Culori:** roşu/albastru (rezervă: alb/alb) ● **Cea mai netă victorie:** 13-0 cu Bulgaria (21.5.1933) ● **Cea mai netă înfrângere:** 1-7 cu Italia (4.6.1928)

NT	Jucător	Data N.	Club	CM	meci	gol
1 (P)	ZUBIZARRETA Andoni	23/10/61	Valencia (SPA)	3	12	-
13 (P)	CANIZARES Santiago	18/12/69	Real Madrid (SPA)	1	1	-
22 (P)	MOLINA Jose	08/08/70	Atletico Madrid (SPA)	-	-	-
2	FERRER Alberto	06/06/70	CF Barcelona (SPA)	1	5	-
3	ARANZABAL Agustin	15/03/73	Real Sociedad (SPA)	-	-	-
4	ALKORTA Rafael	16/09/68	Athletic Bilbao (SPA)	1	4	-
5	ABELARDO Fernandez	19/04/70	CF Barcelona (SPA)	1	5	-
6	HIERRO Fernando	23/03/68	Real Madrid (SPA)	1	5	1
7	MORIENTES Francisco	05/04/76	Real Madrid (SPA)	-	-	-
8	GUERRERO Julen	07/01/74	Athletic Bilbao (SPA)	1	2	-
9	PIZZI Juan Antonio	07/06/68	CF Barcelona (SPA)	-	-	-
10	RAUL Gonzales	27/06/77	Real Madrid (SPA)	-	-	-
11	ALFONSO Perez	26/09/72	Betis Sevilla (SPA)	-	-	-
12	SERGI Barjuan	28/12/71	CF Barcelona (SPA)	1	5	-
14	CAMPO Ivan	21/02/74	Mallorca (SPA)	-	-	-
15	AGUILERA Carlos	22/05/69	Atletico Madrid (SPA)	-	-	-
16	CELADES Alberto	29/09/75	CF Barcelona (SPA)	-	-	-
17	ETXEBERRIA Joseba	05/09/77	Athletic Bilbao (SPA)	-	-	-
18	AMOR Guillermo	04/12/67	CF Barcelona (SPA)	-	-	-
19	KIKO Francisco	26/04/72	Atletico Madrid (SPA)	-	-	-
20	NADAL Miguel	28/07/66	CF Barcelona (SPA)	-	-	-
21	LUIS ENRIQUE	08/05/70	CF Barcelona (SPA)	1	4	-

NIGERIA

Nigeria Football Association (1945) ● **Antrenor:** Velibor Milutinovic (53 ani) ● **Culori:** verde/verde (rezervă: alb/alb) ● **Cea mai netă victorie:** 7-0 cu Benin (14.2.1977) ● **Cea mai netă înfrângere:** 0-5 cu Tunisia (26.9.1984)

NT	Jucător	Data N.	Club	CM	meci	gol
1 (P)	RUFAI Peter	24/08/63	Deportivo La Coruna (SPA)	1	4	-
12 (P)	OKPARA Willy	07/05/68	Orlando Pirates (RSA)	-	-	-
22 (P)	BARUWA Abiodun	16/11/74	Sion (SUI)	-	-	-
2	JERO Shakpoke	05/12/79	Reggiana (ITA)	-	-	-
3	BABAYARO Celestine	29/08/78	Chelsea (ENG)	-	-	-
4	KANU Nwankwo	01/08/76	Internazionale Milano (ITA)	-	-	-
5	UCHE Okechukwu	27/09/67	Fenerbahce (TUR)	1	4	-
6	WEST Taribo	26/03/74	Internazionale Milano (ITA)	-	-	-
7	FINIDI George	15/04/71	Betis Sevilla (SPA)	1	4	1
8	ADEPOJU Mutiu	22/12/70	Real Sociedad (SPA)	1	4	-
9	YEKINI Rasheed	23/10/64	FC Zürich (SUI)	1	4	1
10	OKOCHA Jay-Jay	14/08/73	Fenerbahce (TUR)	1	3	-
11	LAWAL Garba	22/05/74	Roda JC (HOL)	-	-	-
13	BABANGIDA Tijani	25/09/73	Ajax Amsterdam (HOL)	-	-	-
14	AMOKACHI Daniel	30/12/72	Besiktas (TUR)	1	4	2
15	OLISEH Sunday	14/09/74	Ajax Amsterdam (HOL)	1	4	-
16	OKAFOR Uche	08/08/67	Kansas City Wizards (USA)	-	-	-
17	EGUAVOEN Augustine	19/08/65	Torpedo Moscow (RUS)	1	3	-
18	ORUMA Wilson	30/12/76	Lens (FRA)	-	-	-
19	IROHA Ben	29/11/69	Elche (SPA)	1	1	-
20	IKPEBA Victor	12/06/73	Monaco (FRA)	-	-	-
21	OKPARA Godwin	20/09/72	Strasbourg (FRA)	-	-	-

PARAGUAY

Liga Paraguaya de Futbol (1906) ● **Antrenor:** Paulo Cesar Carpeggiani (49 ani) ● **Culori:** alb-roşu/albastru (rezervă: alb/alb) ● **Cea mai netă victorie:** 7-0 cu Bolivia (1949) ● **Cea mai netă înfrângere:** 0-8 cu Argentina (1926)

NT	Jucător	Data N.	Club	CM	meci	gol
1 (P)	CHILAVERT Jose Luis	27/07/65	Velez Sarsfield (ARG)	-	-	-
12 (P)	ACEVAL Danielo	15/09/75	Union Santa Fe (ARG)	-	-	-
22 (P)	RUIZ DIAZ Ruben	11/11/69	Monterrey (MEX)	-	-	-
2	ARCE Francisco	02/04/71	Palmeiras (BRA)	-	-	-
3	RIVAROLA Catalino	30/04/65	Gremio (BRA)	-	-	-
4	GAMARRA Carlos	17/02/71	Corinthians (BRA)	-	-	-
5	AYALA Celso	20/08/70	River Plate (ARG)	-	-	-
6	AGUILERA Edgar	28/07/75	Cerro Cora (PAR)	-	-	-
7	YEGROS Juan Carlos	31/01/71	Cruz Azul (MEX)	-	-	-
8	ROJAS Aristides	12/08/68	Union Santa Fe (ARG)	-	-	-
9	CARDOZO Jose	19/03/71	Toluca (MEX)	-	-	-
10	ACUNA Roberto	25/03/72	Zaragoza (SPA)	-	-	-
11	SARABIA Pedro	05/07/75	River Plate (ARG)	-	-	-
13	PAREDES Carlos	16/07/76	Olimpia (PAR)	-	-	-
14	ROJAS Ricardo	26/01/71	Estudiantes (ARG)	-	-	-
15	BENITEZ Miguel	19/05/70	Espanyol Barcelone (SPA)	-	-	-
16	ENCISO Julio Cesar	05/08/74	Porto Alegre (BRA)	-	-	-
17	BRIZUELA Hugo	08/02/69	Argentinos Juniors (ARG)	-	-	-
18	RAMIREZ Cesar	21/03/77	Sporting Lisabona (POR)	-	-	-
19	MORALES Carlos	04/11/68	Gimnasia de Jujuy (ARG)	-	-	-
20	CANIZA Denis	28/08/74	Olimpia (PAR)	-	-	-
21	CAMPOS Jorge	11/08/70	Beijing Guoan (CHN)	-	-	-

BULGARIA

Balgarski Futbolen Soiuz (1923) ● **Antrenor:** Hristo Bonev (51 ani) ● **Culori:** alb/verde (rezervă: roşu/verde) ● **Cea mai netă victorie:** 7-0 cu Norvegia (3.11.1957) ● **Cea mai netă înfrângere:** 0-13 cu Spania (21.5.1933)

NT	Jucător	Data N.	Club	CM	meci	gol
1 (P)	ZDRAVKOV Zdravko	04/10/70	Istanbulspor (TUR)	-	-	-
12 (P)	MIHAYLOV Borislav	12/02/63	Slavia Sofia (BGR)	2	11	-
2	KISISEV Radostin	30/07/74	Bursaspor (TUR)	-	-	-
3	IVANOV Trifon	27/07/65	CSKA Sofia (BGR)	-	-	-
4	PETKOV Ivaylo	24/03/76	Litex Lovetch (BGR)	-	-	-
5	IORDANOV Ivaylo	22/04/68	Sporting Lisabona (POR)	1	5	-
6	YANKOV Zlatko	07/06/66	Besiktas (TUR)	1	6	-
7	KOSTADINOV Emil	12/08/67	CSKA Sofia (BGR)	1	7	-
8	STOICIKOV Hristo	08/02/66	CSKA Sofia (BGR)	1	7	6
9	PENEV Luboslav	31/08/66	Compostela (SPA)	-	-	-
10	BALAKOV Krassimir	29/03/66	VfB Stuttgart (GER)	1	7	-
11	ILIEV Ilian	02/07/68	Bursaspor (TUR)	-	-	-
13	GHINCEV Goso	02/12/69	Antalya (TUR)	1	3	-
14	HRISTOV Marian	29/07/73	FC Kaiserslautern (GER)	-	-	-
15	ZAFIROV Adalbert	29/09/69	Arminia Bielefeld (GER)	-	-	-
16	NANKOV Anatoli	15/07/69	Lokomotiv Sofia (BGR)	-	-	-
17	STOILOV Stoytcho	15/10/71	Litex Lovetch (BGR)	-	-	-
18	BORIMIROV Daniel	15/01/70	München1860 (GER)	1	4	1
19	BATCEV Gheorghi	18/04/77	Slavia Sofia (BGR)	-	-	-
20	IVANOV Gheorghi	02/07/76	Levski Sofia (BGR)	1	6	-
21	KIRILOV Rossen	04/01/73	Litex Lovetch (BGR)	-	-	-
22	PETKOV Milen	12/01/74	CSKA Sofia (BGR)	-	-	-

GRUPA D

GRUPA E

OLANDA

Koninklijke Nederlandsche Voetbalbond (1889) ● **Antrenor:** Guus Hiddink (52 ani) ● **Culori:** portocaliu/alb (rezervă: alb/alb) ● **Cea mai netă victorie:** 9-0 cu Norvegia (1.11.1972) ● **Cea mai netă înfrângere:** 2-12 cu Anglia (21.12.1907)

NT	Jucător	Data N.	Club	CM	meci	gol
1 (P)	VAN DER SAR Edwin	29/10/70	Ajax Amsterdam (HOL)	-	-	-
18 (P)	DE GOEY Ed	20/12/66	Chelsea (ENG)	1	5	-
22 (P)	HESP Ruud	31/10/65	CF Barcelona (SPA)	-	-	-
2	REIZIGER Micheel	03/05/73	CF Barcelona (SPA)	-	-	-
3	STAM Jaap	17/07/72	PSV Eindhoven (HOL)	-	-	-
4	DE BOER Frank	15/05/70	Ajax Amsterdam (HOL)	1	4	-
5	NUMAN Arthur	14/12/69	PSV Eindhoven (HOL)	1	1	-
6	JONK Wim	12/10/66	PSV Eindhoven (HOL)	1	5	2
7	DE BOER Ronald	15/05/70	Ajax Amsterdam (HOL)	1	3	-
8	BERGKAMP Dennis	10/05/69	Arsenal (ENG)	1	5	3
9	KLUIVERT Patrick	01/07/76	AC Milan (ITA)	-	-	-
10	SEEDORF Clarence	01/04/76	Real Madrid (SPA)	-	-	-
11	COCU Philip	29/10/70	PSV Eindhoven (HOL)	-	-	-
12	ZENDEN Boudewijn	15/08/76	PSV Eindhoven (HOL)	-	-	-
13	OOIJER André	11/07/74	PSV Eindhoven (HOL)	-	-	-
14	OVERMARS Marc	29/03/73	Arsenal (ENG)	1	5	-
15	BOGARDE Winston	22/10/70	CF Barcelona (SPA)	-	-	-
16	DAVIDS Edgar	13/03/73	Juventus Torino (ITA)	-	-	-
17	VAN HOOIJDONK Pierre	29/11/69	Nottingham Forest (ENG)	-	-	-
19	V.BRONCKHORST Giovanni	05/02/75	Feyenoord Rotterdam (HOL)	-	-	-
20	WINTER Aron	01/03/67	Internazionale Milano (ITA)	2	4	-
21	HASSELBAINK Jimmy	27/03/72	Leeds Utd. (ENG)	-	-	-

BELGIA

Union Royale Belge Societe de Football Association (1895) ● **Antrenor:** Georg Leekens (49 ani) ● **Culori:** roşu/roşu (rezervă: alb/alb) ● **Cea mai netă victorie:** 9-0 cu Zambia (4.6.1994) ● **Cea mai netă înfrângere:** 2-11 cu Anglia (17.4.1909)

NT	Jucător	Data N.	Club	CM	meci	gol
1 (P)	DE WILDE Filip	05/07/64	RSC Anderlecht (BEL)	-	-	-
12 (P)	VANDE WALLE Philippe	22/12/61	Eendracht Alost (BEL)	-	-	-
13 (P)	VERLINDEN Dany	15/08/63	FC Bruges (BEL)	-	-	-
2	CRASSON Bertrand	05/10/71	Napoli (ITA)	-	-	-
3	STAELENS Lorenzo	30/04/64	FC Bruges (BEL)	2	5	-
4	VIDOVIC Gordan	23/06/68	Excelsior Mouscron (BEL)	-	-	-
5	BORKELMANS Vital	01/06/63	FC Bruges (BEL)	1	2	-
6	VAN DER ELST Franky	30/04/61	FC Bruges (BEL)	3	15	-
7	WILMOTS Marc	22/02/69	Schalke 04 (GER)	1	1	-
8	OLIVEIRA Luis	24/03/69	Fiorentina (ITA)	-	-	-
9	MPENZA Mbo	04/12/76	Standard Liege (BEL)	-	-	-
10	NILIS Luc	25/05/67	PSV Eindhoven (HOL)	1	3	-
11	VAN KERCKHOVEN Nico	14/12/70	Lierse (BEL)	-	-	-
14	SCIFO Enzo	19/02/66	RSC Anderlecht (BEL)	3	11	2
15	CLEMENT Philippe	22/03/74	Genk (BEL)	-	-	-
16	DE BOECK Glen	22/08/71	RSC Anderlecht (BEL)	-	-	-
17	VERSTRAETEN Mike	12/08/67	Germinal Ekeren (BEL)	-	-	-
18	VERHEYEN Gert	20/09/70	FC Bruges (BEL)	-	-	-
19	VAN MEIR Eric	28/02/68	Lierse (BEL)	-	-	-
20	MPENZA Lokonda	04/07/78	Standard Liege (BEL)	-	-	-
21	BOFFIN Danny	10/07/65	Metz (FRA)	1	3	-
22	DEFLANDRE Eric	02/08/73	FC Bruges (BEL)	-	-	-

COREEA DE SUD

Koreea Football Association (1928) ● **Antrenor:** Cha Bum-Kun (45 ani) ● **Culori:** roşu/roşu (rezervă: albastru/albastru)

NT	Jucător	Data N.	Club	CM	meci	gol
1 (P)	KIM Byung Ji	08/04/70	Ulsan Hyundai (KOR)	-	-	-
22 (P)	SEO Dong Myung	04/05/74	Sangmoo (KOR)	-	-	-
2	CHOI Sung Yong	25/12/75	Sangmoo (KOR)	-	-	-
3	LEE Lim Saeng	18/11/71	Puchon SK (KOR)	-	-	-
4	CHOI Young Il	25/04/66	Pusan Daewoo (KOR)	-	-	-
5	LEE Min Sung	23/06/73	Pusan Daewoo (KOR)	-	-	-
6	YOO Sang Chul	18/10/71	Ulsan Hyundai (KOR)	-	-	-
7	KIM Do Keun	02/03/72	Chunnam Dragons (KOR)	-	-	-
8	NOH Jung Yoon	28/03/71	NAC Breda (HOL)	2	4	-
9	KIM Do Hoon	21/07/70	Vissel Kobe (KOR)	-	-	-
10	CHOI Yong Soo	10/09/73	Sangmoo (KOR)	-	-	-
11	SEO Jung Won	17/12/70	Strasbourg (FRA)	1	2	1
12	LEE Sang Hun	11/10/75	Anyang LG (KOR)	-	-	-
13	KIM Tae Young	08/11/70	Chunnam Dragons (KOR)	-	-	-
14	KO Jong Soo	30/10/78	Suwon Samsung (KOR)	-	-	-
15	LEE Sang Yoon	10/04/69	Chunan Ilhwa (KOR)	-	-	-
16	JANG Hyung Seok	07/07/72	Ulsan Hyundai (KOR)	-	-	-
17	HA Seok Ju	20/02/68	Cerezo Osaka (JPN)	1	2	-
18	HWANG Sun Hong	14/07/68	Pohang Steelers (KOR)	1	3	1
19	DAE IL Jang	09/03/75	Chunan Ilhwa (KOR)	-	-	-
20	HONG Myung Bo	12/02/69	Bellmare Hiratsuka (JPN)	2	6	1
21	LEE Dong Gook	29/04/79	Pohang Steelers (KOR)	-	-	-

MEXIC

Federacion Mexicana de Futbol Association (1927) ● **Antrenor:** Manuel Lapuene (60 ani) ● **Culori:** verde/alb (rezervă: alb/alb) ● **Cea mai netă victorie:** 11-0 cu St. Vincent (1994) ● **Cea mai netă înfrângere:** 0-8 cu Anglia (10.5.1961)

NT	Jucător	Data N.	Club	CM	meci	gol
1 (P)	CAMPOS Jorge	15/10/66	Pumas UNAM (MEX)	1	4	-
12 (P)	SANCHEZ Oswaldo	21/09/73	America (MEX)	-	-	-
22 (P)	PEREZ Oscar	01/02/73	Cruz Azul (MEX)	-	-	-
2	SUAREZ Claudio	17/12/68	Guadalajara (MEX)	1	4	-
3	SANCHEZ Joel	17/08/74	Guadalajara (MEX)	-	-	-
4	VILLA German	02/04/73	America (MEX)	-	-	-
5	DAVINO Duilio	21/03/76	America (MEX)	-	-	-
6	BERNAL Marcelino	27/05/62	Monterrey (MEX)	1	4	1
7	RAMIREZ Jesus	05/12/69	Guadalajara (MEX)	1	3	-
8	GARCIA ASPE Alberto	11/05/67	America (MEX)	1	3	1
9	PELAEZ Ricardo	14/03/63	America (MEX)	-	-	-
10	GARCIA Luis	01/06/69	Deportivo Atlante (MEX)	1	4	2
11	BLANCO Cuauhtemoc	17/01/73	Necaxa (MEX)	-	-	-
13	PARDO Pavel	26/07/76	Atlas (MEX)	-	-	-
14	LARA Raul	28/02/73	America (MEX)	-	-	-
15	HERNANDEZ Luis	22/12/68	Necaxa (MEX)	-	-	-
16	TERRAZAS Isaac	23/01/73	America (MEX)	-	-	-
17	PALENCIA Francisco	28/04/73	Cruz Azul (MEX)	-	-	-
18	CARMONA Salvador	22/08/75	Toluca (MEX)	-	-	-
19	LUNA Braulio	08/09/74	Pumas UNAM (MEX)	-	-	-
20	ORDIALES Jaime	23/12/62	Toluca (MEX)	-	-	-
21	ARELLANO Jesus	08/05/73	Guadalajara (MEX)	-	-	-

GRUPA F

GERMANIA

Deutscher Fussball Bund (1900) ● **Antrenor:** Berti Vogts (52 ani) ● **Culori:** alb/negru (rezervă: verde/alb) ● **Cea mai netă victorie:** 16-0 cu Rusia (1.7.1912) ● **Cea mai netă înfrângere:** 0-9 cu Anglia (16.3.1909)

NT	Jucător	Data N.	Club	CM	meci	gol
1 (P)	KOPKE Andreas	12/03/62	Olympique Marseille (FRA)	-	-	-
12 (P)	KAHN Oliver	15/06/69	Bayern München (GER)	-	-	-
22 (P)	LEHMANN Jens	10/11/69	Schalke 04 (GER)	-	-	-
2	WORNS Christian	10/05/72	Bayer Leverkusen (GER)	-	-	-
3	HEINRICH Jorg	06/12/69	Borussia Dortmund (GER)	-	-	-
4	KOHLER Jurgen	06/10/65	Borussia Dortmund (GER)	2	9	-
5	HELMER Thomas	21/04/65	Bayern München (GER)	1	1	-
6	THON Olaf	01/05/66	Schalke 04 (GER)	-	-	-
7	MOLLER Andy	02/09/67	Borussia Dortmund (GER)	2	6	-
8	MATTHAUS Lothar	21/03/61	Bayern München (GER)	4	21	6
9	KIRSTEN Ulf	04/12/65	Bayer Leverkusen (GER)	-	-	-
10	HASSLER Thomas	30/05/66	Karlsruher SC (GER)	2	10	-
11	MARSCHALL Olaf	19/03/66	1. FC Kaiserslautern (GER)	-	-	-
13	JEREMIES Jens	05/03/74	München1860 (GER)	-	-	-
14	BABBEL Markus	08/09/72	Bayern München (GER)	-	-	-
15	FREUND Steffen	19/01/70	Borussia Dortmund (GER)	-	-	-
16	HAMANN Dietmar	27/08/73	Bayern München (GER)	-	-	-
17	ZIEGE Christian	01/02/72	AC Milan (ITA)	-	-	-
18	KLINSMANN Jurgen	30/07/64	Tottenham Hotspur (ENG)	2	12	8
19	REUTER Stefan	16/10/66	Borussia Dortmund (GER)	1	6	-
20	BIERHOFF Oliver	01/05/68	Udinese (ITA)	-	-	-
21	TARNAT Michael	27/10/69	Bayern München (GER)	-	-	-

SUA

U.S. Soccer Federation (1913) ● **Antrenor:** Steve Sampson (41 ani) ● **Culori:** alb-alb (rezervă: albastru/albastru) ● **Cea mai netă victorie:** 8-1 cu Cayman (14.11.1993) ● **Cea mai netă înfrângere:** 0-11 cu Norvegia (6.8.1948)

NT	Jucător	Data N.	Club	CM	meci	gol
1 (P)	FRIEDEL Brad	18.05.71	Liverpool (ENG)	-	-	-
16 (P)	SOMMER Jurgen	27.02.69	Columbus Crew (USA)	-	-	-
18 (P)	KELLER Kasey	29.11.69	Leicester City (ENG)	-	-	-
2	HEJDUK Frankie	05.08.74	Tampa Bay Mutiny (USA)	-	-	-
3	POPE Eddie	24.12.73	Washington D.C. Utd. (USA)	-	-	-
4	BURNS Mike	14.09.70	New England Revol. (USA)	-	-	-
5	DOOLEY Thomas	12.05.61	Columbus Crew (USA)	-	-	-
6	REGIS David	02.12.68	Karlsruher SC (GER)	-	-	-
7	WEGERLE Roy	19.03.64	Tampa Bay Mutiny (USA)	1	4	-
8	STEWART Ernie	28.03.69	NAC Breda (HOL)	1	4	1
9	MOORE Joe-Max	23.02.71	New England Rev. (USA)	-	-	-
10	RAMOS Tab	21.09.66	N.Y./N.J. MetroStars (USA)	2	7	-
11	WYNALDA Eric	09.06.69	San Jose Clash (USA)	2	6	1
12	AGOOS Jeff	02.05.68	Washington D.C. Utd. (USA)	-	-	-
13	JONES Cobi	16.06.70	Los Angeles Galaxy (USA)	1	4	-
14	PREKI Radoslavjevici	22.10.63	Kansas City Wizards (USA)	-	-	-
15	DEERING Chad	02.09.70	VfL Wolfsburg (GER)	-	-	-
17	BALBOA Marcelo	08.08.67	Colorado Rapids (USA)	2	7	-
19	MAISONNEUVE Brian	28.06.73	Columbus Crew (USA)	-	-	-
20	MC BRIDE Brian	19.06.72	Columbus Crew (USA)	-	-	-
21	REYNA Claudio	20.07.73	VfL Wolfsburg (GER)	-	-	-
22	LALAS Alexi	01.06.70	N.Y./N.J. MetroStars (USA)	1	4	-

YUGOSLAVIA

Fudbalski Savez Iugoslavije (1919) ● **Antrenor:** Slobodan Santrac (52 ani) ● **Culori:** albastru/alb (rezervă: alb/alb) ● **Cea mai netă victorie:** 10-0 cu Venezuela (14.6.1972) ● **Cea mai netă înfrângere:** 0-7 cu Franţa (26.5.1925)

NT	Jucător	Data N.	Club	CM	meci	gol
1 (P)	KRALJ Ivica	26/03/73	Partizan Belgrad (YUG)	-	-	-
12 (P)	LEKOVICI Dragoje	21/11/67	Sporting Gijon (SPA)	-	-	-
2	MIRKOVICI Zoran	21/09/71	Atalanta Bergamo (ITA)	-	-	-
3	DJOROVICI Goran	11/11/71	Celta Vigo (SPA)	-	-	-
4	JOKANOVICI Slavisa	16/08/68	Tenerife (SPA)	-	-	-
5	DJUKICI Miroslav	19/02/66	Valencia (SPA)	-	-	-
6	BRNOVICI Branko	08/08/67	Espanol Barcelona (SPA)	-	-	-
7	JUGOVICI Vladimir	20/08/69	Lazio Roma (ITA)	-	-	-
8	SAVICEVICI Dejan	15/09/66	AC Milan (ITA)	1	3	-
9	MIJATOVICI Predrag	19/01/69	Real Madrid (SPA)	-	-	-
10	STOJKOVICI Dragan	03/03/65	Nagoya Grampus 8 (JPN)	1	5	2
11	MIHAJLOVICI Sinisa	20/02/69	Sampdoria Genova (ITA)	-	-	-
13	KOMLJENOVICI Slobodan	02/01/71	MSV Duisburg (GER)	-	-	-
14	SAVELJICI Nisa	27/03/70	Bordeaux (FRA)	-	-	-
15	DRULOVICI Ljubinko	11/09/68	Porto (POR)	-	-	-
16	PETROVICI Zeljko	13/11/65	Urava (JPN)	-	-	-
17	MILOSEVICI Savo	02/09/73	Zaragoza (SPA)	-	-	-
18	GOVEDARICA Dejan	02/10/69	Lecce (ITA)	-	-	-
19	STEVICI Miroslav	07/01/70	München 1860 (GER)	-	-	-
20	STANKOVICI Dejan	11/09/78	Steaua Rosie (YUG)	-	-	-
21	OGNJENOVICI Perica	24/02/77	Steaua Rosie (YUG)	-	-	-
22	KOVACEVICI Darko	18/11/73	Real Sociedad (SPA)	-	-	-

IRAN

Iran Football Federation (1920) ● **Antrenor:** Jalal Talebi (53 ani) ● **Culori:** alb/alb (rezervă: roşu/alb) ● **Cea mai netă victorie:** 17-0 cu Maldive (2.6.1997)

NT	Jucător	Data N.	Club	CM	meci	gol
1 (P)	ABEDZADEH Ahmad	25/05/66	Reza (IRN)	-	-	-
12 (P)	NAKISA Nima	01/05/75	Pirouzi (IRN)	-	-	-
22 (P)	BOROMAND Parviz	30/05/74	Pirouzi (IRN)	-	-	-
2	MAHDAVIKIA Mehdi	24/07/77	Pirouzi (IRN)	-	-	-
3	SAADAVI Naim	16/06/69	Pirouzi (IRN)	-	-	-
4	KHAKPOUR Mohammad	20/02/69	Pirouzi (IRN)	-	-	-
5	PEYRAVANI Mohammad	06/02/70	Pirouzi (IRN)	-	-	-
6	BAGHERI Karim	20/02/74	Arminia Bielefeld (GER)	-	-	-
7	MANSOURIAN Ali Reza	02/12/71	Esteghlal (IRN)	-	-	-
8	DIN MOHAMMADI Sirous	01/10/70	Shahrdari Tabriz (IRN)	-	-	-
9	ESTILI Hamid	01/04/67	Bahman (IRN)	-	-	-
10	DAEI Ali	21/03/69	Arminia Bielefeld (GER)	-	-	-
11	AZIZI Khodadad	22/06/71	1. FC Köln (GER)	-	-	-
13	LATIFI Ali	20/02/76	Bahman (IRN)	-	-	-
14	MOHAMMADKHANI Nader	23/08/63	Ekril (IRN)	-	-	-
15	OSTADASADLI Ali	17/09/65	Zob E Ahan (IRN)	-	-	-
16	SHAHROUDI Reza	21/03/72	Pirouzi (IRN)	-	-	-
17	ZARINCHEH Javad	23/07/66	Esteghlal (IRN)	-	-	-
18	HAMEDANI Satar	06/06/74	Bahman (IRN)	-	-	-
19	SERAJ Behnam	19/06/71	Naft Abadan (IRN)	-	-	-
20	PASHAZADEH Mehdi	27/12/73	Esteghlal (IRN)	-	-	-
21	MINAVAND CHAL Mehrdad	30/11/75	Pirouzi (IRN)	-	-	-

ROMÂNIA

Federaţia Română de Fotbal (1930) ● **Antrenor:** Anghel Iordănescu (48 ani) ● **Culori:** galben/galben (rezervă: roşu/roşu)) ● **Cea mai netă victorie:** 9-0 cu Finlanda (1.10.1973) ● **Cea mai netă înfrângere:** 0-9 cu Ungaria (6.6.1948)

NT	Jucător	Data N.	Club	CM	meci	gol
1 (P)	STINGACIU Dumitru	09/08/64	Kocaelispor (TUR)	-	-	-
12 (P)	STELEA Bogdan	05/12/67	Salamanca (SPA)	1	2	-
22 (P)	PRUNEA Florian	08/08/68	"U" Cluj (ROM)	1	3	-
2	PETRESCU Dan	22/12/67	Chelsea (ENG)	1	5	1
3	DULCA Cristian	25/10/72	Rapid (ROM)	-	-	-
4	DOBOS Anton	13/10/65	AEK Atena (GRE)	-	-	-
5	GALCA Constantin	08/03/72	Espanol Barcelona (SPA)	1	2	-
6	POPESCU Gheorghe	09/10/67	Galatasaray (TUR)	2	9	-
7	LACATUS Marius	05/04/64	Steaua (ROM)	1	3	2
8	MUNTEANU Dorinel	25/06/68	1. FC Köln (GER)	1	5	-
9	MOLDOVAN Viorel	08/07/72	Coventry City (ENG)	-	-	-
10	HAGI Gheorghe	05/02/65	Galatasaray (TUR)	2	8	3
11	ILIE Adrian	22/04/74	Valencia (SPA)	-	-	-
13	CIOBOTARIU Liviu	26/03/71	National (ROM)	-	-	-
14	NICULESCU Radu	02/03/75	National (ROM)	-	-	-
15	MARINESCU Lucian	24/06/72	Rapid (ROM)	-	-	-
16	POPESCU Gabriel	25/12/73	Salamanca (SPA)	-	-	-
17	DUMITRESCU Ilie	06/01/69	Deportivo Atlante (MEX)	2	7	1
18	FILIPESCU Iulian	29/03/74	Galatasaray (TUR)	-	-	-
19	STANGA Ovidiu	05/12/72	PSV Eindhoven (HOL)	-	-	-
20	SELYMES Tibor	14/05/70	RSC Anderlecht (BEL)	1	4	-
21	CRAIOVEANU Gheorghe	15/02/68	Real Sociedad (SPA)	-	-	-

ANGLIA

The Football Association (1863) ● **Antrenor:** Glenn Hoddle (40 ani) ● **Culori:** alb/bleumarin (rezervă: roşu/alb) ● **Cea mai netă victorie:** 13-0 cu Irlanda de Nord (18.2.1882) ● **Cea mai netă înfrângere:** 1-7 cu Ungaria (23.5.1954)

NT	Jucător	Data N.	Club	CM	meci	gol
1 (P)	SEAMAN David	19/09/63	Arsenal (ENG)	-	-	-
13 (P)	MARTYN Nigel	11/08/66	Leeds Utd. (ENG)	-	-	-
22 (P)	FLOWERS Tim	03/02/67	Blackburn Rovers (ENG)	-	-	-
2	CAMPBELL Sol	18/09/74	Tottenham Hotspur (ENG)	-	-	-
3	LE SAUX Graeme	17/10/68	Chelsea (ENG)	-	-	-
4	INCE Paul	21/10/67	Liverpool (ENG)	-	-	-
5	ADAMS Tony	10/10/66	Arsenal (ENG)	-	-	-
6	SOUTHGATE Gareth	03/09/70	Aston Villa (ENG)	-	-	-
7	BECKHAM David	02/05/75	Manchester Utd. (ENG)	-	-	-
8	BATTY David	02/12/68	Newcastle Utd. (ENG)	-	-	-
9	SHEARER Alan	13/08/70	Newcastle Utd. (ENG)	-	-	-
10	SHERINGHAM Teddy	02/04/66	Manchester Utd. (ENG)	-	-	-
11	MC MANAMAN Steve	11/02/72	Liverpool (ENG)	-	-	-
12	NEVILLE Gary	18/02/75	Manchester Utd. (ENG)	-	-	-
14	ANDERTON Darren	03/03/72	Tottenham Hotspur (ENG)	-	-	-
15	MERSON Paul	20/03/68	Middlesbrough (ENG)	-	-	-
16	SCHOLES Paul	16/11/74	Manchester Utd. (ENG)	-	-	-
17	LEE Robert	01/02/66	Newcastle Utd. (ENG)	-	-	-
18	KEOWN Martin	24/07/66	Arsenal (ENG)	-	-	-
19	FERDINAND Les	18/12/66	Tottenham Hotspur (ENG)	-	-	-
20	OWEN Michael	14/12/79	Liverpool (ENG)	-	-	-
21	FERDINAND Rio	07/11/78	West Ham Utd. (ENG)	-	-	-

COLUMBIA

Federacion Colombiana de Futbol (1924) ● **Antrenor:** Hernan Dario Gomez (42 ani) ● **Culori:** galben/albastru (rezervă: roşu/albastru) ● **Cea mai netă victorie:** 5-0 cu Argentina (1994) ● **Cea mai netă înfrângere:** 0-9 cu Brazilia (1957)

NT	Jucător	Data N.	Club	CM	meci	gol
1 (P)	CORDOBA Oscar	03/02/70	Boca Juniors (ARG)	1	3	-
12 (P)	CALERO Miguel	14/04/71	Atletico Medellin (COL)	-	-	-
22 (P)	MONDRAGON Farid	21/06/71	Independiente (ARG)	-	-	-
2	SEPULVEDA Ivan Ramiro	11/08/76	San Lorenzo (ARG)	-	-	-
3	PALACIOS Ever	18/01/69	Atletico Medellin (COL)	-	-	-
4	SANTA Jose	12/09/70	Atletico Medellin (COL)	-	-	-
5	BERMUDEZ Jorge	18/06/71	Boca Juniors (ARG)	-	-	-
6	SERNA Maurizio	22/01/68	Boca Juniors (ARG)	-	-	-
7	DE AVILA Anthony	21/12/62	Barcelona (ECU)	-	-	-
8	LOZANO Harold	30/03/72	Valladolid (SPA)	1	1	-
9	VALENCIA Adolfo	06/02/68	Independiente (ARG)	1	3	2
10	VALDERRAMA Carlos	02/09/61	Miami Fusion (USA)	2	6	1
11	ASPRILLA Faustino	10/11/69	Parma (ITA)	1	3	-
13	CABRERA Wilmer	15/09/67	Millonarios (COL)	-	-	-
14	BOLANO Jorge	28/04/77	Junior Barranquilla (COL)	-	-	-
15	ARISTIZABAL Victor	09/12/71	Sao Paulo (BRA)	-	-	-
16	MORENO	25/12/70	Deportes Tolima (COL)	-	-	-
17	ESTRADA Andres	12/11/67	Atletico Medellin (COL)	1	3	-
18	PEREZ John	21/02/70	Deportivo Cali (COL)	1	3	-
19	RINCON Freddy	14/08/66	Corinthians (BRA)	2	6	1
20	RICARD Hamilton	12/01/74	Middlesbrough (ENG)	-	-	-
21	PRECIADO Leider	26/02/77	Santa Fe Bogota (COL)	-	-	-

TUNISIA

Federation Tunisienne de Football (1956) ● **Antrenor:** Henry Kasperczak (52 ani) ● **Culori:** roşu/alb (rezervă: alb/alb) ● **Cea mai netă victorie:** 5-0 cu Benin (17.1.1993) ● **Cea mai netă înfrângere:** 0-4 cu Egipt (7.11.1989)

NT	Jucător	Data N.	Club	CM	meci	gol
1 (P)	EL OUAER Chokri	15/08/66	Esp. Sportive de Tunis (TUN)	-	-	-
16 (P)	SALHI Radhouane	18/12/67	Etoile Sp. du Sahel (TUN)	-	-	-
22 (P)	BOUMNIJEL Ali	13/04/66	Bastia (FRA)	-	-	-
2	BEN YOUNES Imed	16/06/74	Etoile Sp. du Sahel (TUN)	-	-	-
3	TRABELSI Sami	04/02/68	CSS Faxien (TUN)	-	-	-
4	BOUKADIDA Mounir	24/10/67	Etoile Sp. du Sahel (TUN)	-	-	-
5	TRABELSI Hatem	25/01/77	CSS Faxien (TUN)	-	-	-
6	CHOUCHANE Ferid	19/04/73	Etoile Sp. du Sahel (TUN)	-	-	-
7	THABET Tarek	15/05/71	Esp. Sportive de Tunis (TUN)	-	-	-
8	BAYA Zoubele	15/05/71	Freiburg (GER)	-	-	-
9	JELASSI Riadh	07/07/71	Etoile Sp. du Sahel (TUN)	-	-	-
10	GHODHBANE Kaies	07/03/76	Etoile Sp. du Sahel (TUN)	-	-	-
11	SELLIMI Adel	16/11/72	Jaen (SPA)	-	-	-
12	MELKI Mourad	09/05/75	O. Beja (TUN)	-	-	-
13	BOUAZIZI Riadh	08/04/73	Etoile Sp. du Sahel (TUN)	-	-	-
14	CHIHI Sirajeddine	16/04/70	Esp. Sportive de Tunis (TUN)	-	-	-
15	SOUAYAH Skander	20/11/72	CSS Faxien (TUN)	-	-	-
17	CLAYTON Jose	21/03/74	Etoile Sp. du Sahel (TUN)	-	-	-
18	BEN SLIMANE Mahdi	01/01/74	Freiburg (GER)	-	-	-
19	BEN AHMED Faycal	07/03/73	Esp. Sportive de Tunis (TUN)	-	-	-
20	JABALLAH Sabri	28/06/73	Club African (TUN)	-	-	-
21	BADRA Khaled	08/04/73	Esp. Sportive de Tunis (TUN)	-	-	-

GRUPA G

ARGENTINA

Asociation del Futbol Argentino (1893) ● **Antrenor:** Daniel Passarella (45 ani) ● **Culori:** alb-albastru/negru (rezervă: albastru/albastru) ● **Cea mai netă victorie:** 11-2 cu SUA (29.5.1928) ● **Cea mai netă înfrângere:** 0-6 cu Uruguay (16.12.1958)

NT	Jucător	Data N.	Club	CM	meci	gol
1 (P)	ROA Carlos	15/08/69	Mallorca (SPA)	-	-	-
12 (P)	BURGOS German	16/04/69	River Plate (ARG)	-	-	-
17 (P)	CAVALLERO Pablo	13/04/74	Velez Sarsfield (ARG)	-	-	-
2	AYALA Roberto	12/04/73	Napoli (ITA)	-	-	-
3	CHAMOT Jose	17/05/69	Lazio Roma (ITA)	1	4	-
4	PINEDA Hector	13/07/75	Udinese (ITA)	-	-	-
5	ALMEYDA Matias	21/12/73	Lazio Roma (ITA)	-	-	-
6	SENSINI Roberto	12/10/66	Parma (ITA)	2	5	-
7	LOPEZ Claudio	17/07/74	Valencia (SPA)	-	-	-
8	SIMEONE Diego	28/04/70	Internazionale Milano (ITA)	1	4	-
9	BATISTUTA Gabriel	01/02/69	Fiorentina (ITA)	1	4	4
10	ORTEGA Ariel	04/03/74	Valencia (SPA)	1	3	-
11	VERON Juan	09/03/75	Sampdoria Genova (ITA)	-	-	-
13	PAZ Pablo	27/01/73	Tenerife (SPA)	-	-	-
14	VIVAS Nelson	18/10/69	Lugano (SUI)	-	-	-
15	ASTRADA Leonardo	06/01/70	River Plate (ARG)	-	-	-
16	BERTI Sergio	17/02/69	River Plate (ARG)	-	-	-
18	BALBO Abel	01/06/66	AS Roma (ITA)	2	5	1
19	CRESPO Hernan	05/07/75	Parma (ITA)	-	-	-
20	GALLARDO Marcelo	18/01/76	River Plate (ARG)	-	-	-
21	DELGADO Marcelo	24/03/73	Racing Club (ARG)	-	-	-
22	ZANETTI Javier	10/08/73	Internazionale Milano (ITA)	-	-	-

JAMAICA

Jamaica Football Federation (1910) ● **Antrenor:** Rene Simoes (44 ani) ● **Culori:** galben/negru (rezervă: albastru/albastru) ●

NT	Jucător	Data N.	Club	CM	meci	gol
1 (P)	BARRETT Warren	09/07/70	Violet Kickers (JAM)	-	-	-
13 (P)	LAWRENCE Aaron	08/11/70	Reno (JAM)	-	-	-
14 (P)	RICKETTS Donovan	07/06/77	Waddadah (JAM)	-	-	-
2	MALCOLM Stephen	02/05/70	Seba Utd. (JAM)	-	-	-
3	DAWES Christopher	31/05/74	Galaxy (JAM)	-	-	-
4	DIXON Linval	14/09/71	Hazard (JAM)	-	-	-
5	GOODISON Ian	21/11/72	Olympic Gardens (JAM)	-	-	-
6	SIMPSON Fitzroy	26/02/70	Portsmouth (ENG)	-	-	-
7	CARGILL Peter	03/02/64	Harbour View (JAM)	-	-	-
8	GAYLE Marcus	27/09/70	Wimbledon (ENG)	-	-	-
9	WILLIAMS Andrew	23/09/77	Real Mona (JAM)	-	-	-
10	BOYD Walter	01/01/72	Arnett Gardens (JAM)	-	-	-
11	WHITMORE Theodore	08/05/72	Seba Utd. (JAM)	-	-	-
12	SEWELL Dean	13/04/72	Constant Spring (JAM)	-	-	-
15	GARDENER Ricardo	25/09/78	Harbour View (JAM)	-	-	-
16	EARLE Robert	27/01/65	Wimbledon (ENG)	-	-	-
17	LOWE Onandi	12/02/73	Harbour View (JAM)	-	-	-
18	BURTON Deon	25/10/76	Derby County (ENG)	-	-	-
19	SINCLAIR Frank	03/12/71	Chelsea (ENG)	-	-	-
20	POWELL Darryl	15/11/71	Derby County (ENG)	-	-	-
21	BROWN Durrent	08/07/64	Waddadah (JAM)	-	-	-
22	HALL Paul	07/03/72	Portsmouth (ENG)	-	-	-

JAPONIA

Japan Football Association (1921) ● **Antrenor:** Takeshi Okada (42 ani) ● **Culori:** albastru/alb (rezervă: alb/albastru) ● **Cea mai netă victorie:** 15-0 cu Filipine (26.9.1967) ● **Cea mai netă înfrângere:** 2-15 cu Filipine (10.5.1917)

NT	Jucător	Data N.	Club	CM	meci	gol
1 (P)	KOJIMA Nobuyuki	17/01/66	Bellmare Hiratsuka (JPN)	-	-	-
20 (P)	KAWAGUCHI Yoshikatsu	15/08/75	Yokohama Marinos (JPN)	-	-	-
21 (P)	NARAZAKI Seigo	15/04/76	Yokohama Flugels (JPN)	-	-	-
2	NARAHASHI Akira	26/11/71	Kashima Antlers (JPN)	-	-	-
3	SOMA Naoki	19/07/71	Kashima Antlers (JPN)	-	-	-
4	IHARA Masami	18/09/67	Yokohama Marinos (JPN)	-	-	-
5	OMURA NTrio	06/09/69	Yokohama Marinos (JPN)	-	-	-
6	YAMAGUCHI Motohiro	29/01/69	Yokohama Flugels (JPN)	-	-	-
7	ITO Teruyoshi	31/08/74	Shimizu S-Pulse (JPN)	-	-	-
8	NAKATA Hidetoshi	22/01/77	Bellmare Hiratsuka (JPN)	-	-	-
9	NAKAYAMA Masashi	23/09/67	Jubilo Iwata (JPN)	-	-	-
10	NANAMI Hiroshi	28/11/72	Jubilo Iwata (JPN)	-	-	-
11	ONO Shinji	27/09/79	Urawa Reds (JPN)	-	-	-
12	LOPES Wagner	29/01/69	Bellmare Hiratsuka (JPN)	-	-	-
13	HATTORI Toshihiro	23/09/73	Jubilo Iwata (JPN)	-	-	-
14	OKANO Masayuki	25/07/72	Urawa Reds (JPN)	-	-	-
15	MORISHIMA Hiroaki	30/04/72	Cerezo Osaka (JPN)	-	-	-
16	SAITO Toshihide	20/04/73	Shimizu S-Pulse (JPN)	-	-	-
17	AKITA Yutaka	06/08/70	Kashima Antlers (JPN)	-	-	-
18	JO Shoji	17/06/75	Yokohama Marinos (JPN)	-	-	-
19	NAKANISHI Eisuke	23/06/73	JEF Utd Ichihara (JPN)	-	-	-
22	HIRANO Takashi	15/07/74	Nagoya G. Eight (JPN)	-	-	-

CROAŢIA

Hrvatski Nogometni Savez (1912) ● **Antrenor:** Miroslav Blazevic (63 ani) ● **Culori:** roşu-alb/alb (rezervă: alb/alb) ● **Cea mai netă victorie:** 7-1 cu Estonia (3.9.1995) ● **Cea mai netă înfrângere:** 1-4 cu Slovacia (20.4.1994)

NT	Jucător	Data N.	Club	CM	meci	gol
1 (P)	LADICI Drazen	01/01/63	Croatia Zagreb (HRV)	-	-	-
12 (P)	MRMICI Marjan	06/05/65	Besiktas (TUR)	-	-	-
22 (P)	VASILJ Vladimir	06/07/75	Hrvatski Dragovoljac (HRV)	-	-	-
2	KRPAN Petar	01/07/74	Osijek (HRV)	-	-	-
3	SERICI Anthony	15/01/79	Hajduk Split (HRV)	-	-	-
4	STIMAC Igor	06/09/67	Derby County (ENG)	-	-	-
5	JURICI Goran	05/02/63	Croatia Zagreb (HRV)	-	-	-
6	BILICI Slaven	11/09/68	Everton (ENG)	-	-	-
7	ASANOVICI Aljosa	14/12/65	Napoli (ITA)	-	-	-
8	PROSINECKI Robert	12/01/69	Croatia Zagreb (HRV)	1	3	1
9	SUKER Davor	01/01/68	Real Madrid (SPA)	-	-	-
10	BOBAN Zvonimir	08/10/68	AC Milan (ITA)	-	-	-
11	MARICI Silvio	20/03/75	Croatia Zagreb (HRV)	-	-	-
13	STANICI Mario	10/04/72	Parma (ITA)	-	-	-
14	SOLDO Zvonimir	02/11/67	VfB Stuttgart (GER)	-	-	-
15	TUDOR Igor	16/04/78	Hajduk Split (HRV)	-	-	-
16	KOZNIKU Ardian	27/10/67	Bastia (FRA)	-	-	-
17	JARNI Robert	26/10/68	Betis Sevilla (SPA)	1	1	-
18	MAMICI Zoran	30/09/71	VFL Bochum (GER)	-	-	-
19	VLAOVICI Goran	07/08/72	Valencia (SPA)	-	-	-
20	SIMICI Dario	12/11/75	Croatia Zagreb (HRV)	-	-	-
21	JURCICI Krunoslav	26/11/69	Croatia Zagreb (HRV)	-	-	-

GRUPA H

CELE 15 FINALE DISPUTATE PÂNĂ ACUM

Anul	Țara org.	Finala	Scor	Marcatori
1930	Uruguay	Uruguay - Argentina	4-2 (1-2)	Dorado, Cea, Iriarte, Castro - Peucelle, Stabile
1934	Italia	Italia - Cehoslovacia	2-1 (0-0, 1-1)	Orsi, Schiavio - Puc
1938	Franța	Italia - Ungaria	4-2 (3-1)	Colaussi 2, Piola 2 - Titkos, Sarosi
1950	Brazilia	Uruguay-Brazilia	2-1 (0-0)	Schiaffino, Ghiggia - Friaca
1954	Elveția	RFG - Ungaria	3-2(2-2)	Rahn 2, Morlock - Puskas, Czibor
1958	Suedia	Brazilia - Suedia	5-2 (2-1)	Vava 2, Pele 2, Zagalo - Liedholm, Simonsson
1962	Chile	Brazilia - Cehoslovacia	3-1 (1-1)	Amarildo, Zito, Vava - Masopust
1966	Anglia	Anglia - RFG	4-2 (1-1, 2-2)	Hurst 3, Peters - Haller, Weber
1970	Mexic	Brazilia - Italia	4-1 (1-1)	Pele, Gerson, Jairzinho, C. Alberto - Boninsega
1974	RFG	RFG - Olanda	2-1 (2-1)	Breitner, Müller - Neeskens
1978	Argentina	Argentina - Olanda	3-1 (1-0, 1-1)	Kempes 2, D. Bertoni - Poortvliet
1982	Spania	Italia - RFG	3-1 (0-0)	Rossi, Tardelli, Altobeli - Breitner
1986	Mexic	Argentina - RFG	3-2 (1-0)	Brown, Valdano, Burruchaga - Rummenigge, Völler
1990	Italia	Germania - Argentina	1-0 (0-0)	Brehme
1994	SUA	Brazilia - Italia	0-0, 3-2 la penalty-uri	

Ronaldo & Co., favoriţii bookmakerilor

Iată cotele de pariuri în privința șanselor câștigării titlului mondial, conform bookmakerilor de la casa londoneză Ladbroke (pentru fiecare unitate de monedă mizată, pariorul poate câștiga suma înscrisă în dreptul țării pe care o consideră viitoarea campioană mondială):

3.5	Brazilia	67.0	Paraguay
6.0	Franța	67.0	Chile
8.0	Germania	81.0	Belgia
9.0	Anglia	101.0	Camerun
9.0	Italia	101.0	Austria
10.0	Olanda	101.0	Mexic
13.0	Argentina	126.0	Scoția
15.0	Spania	151.0	Africa de Sud
26.0	Iugoslavia	201.0	SUA
29.0	Nigeria	201.0	Coreea de Sud
29.0	Norvegia	251.0	Maroc
41.0	Columbia	251.0	Iran
41.0	Croația	251.0	Arabia Saudită
41.0	ROMÂNIA	251.0	Jamaica
41.0	Danemarca	251.0	Tunisia
51.0	Bulgaria	251.0	Japonia

Arbitrii, în Adidas și Ives Saint Laurent

Arbitrii vor alcătui cea de-a... 33-a echipă a Coupe du Monde '98. Au fost aleși 34 de centrali și 33 de asistenți, printre cei 14 liniori din Europa aflându-se și timișoreanul Nicolae Grigorescu ● "Grig", 42 de ani, va arbitra în premieră la cel mai mare festin al fotbalului mondial ● Timișoreanul a plecat în Franța joi, 4 iunie, la ora 16.30, cu o cursă a companiei Austrian Airlines. Cei 67 de arbitri au fost supuși sâmbătă, 6 iunie, unui ultim test fizic (Cooper) ● Adidas asigură noul echipament oficial al cavalerilor fluierului și al asistenților lor, care este complet negru, cu dungi fine albe ● Ghetele și echipamentul de antrenament sunt oferite tot de firma Adidas, sub forma unor gratuități FIFA. Interesant este că ghetele Adidas le-au fost predate arbitrilor înaintea sosirii în Franța, pentru a se acomoda cu ele ● Celebra firmă de lux Ives Saint Laurent "i-a îmbrăcat" pe arbitri în costumul oficial de prezentare ● Pe lâng cazare și masă, asigurate gratuit la Le Manoir de Gressy, lângă Paris, unde este cartierul general al arbitrilor, aceștia vor avea o diurnă zilnică de 250 de dolari ● Gradul de securutate oferit arbitrilor este asigurat la nivelul persoanelor politice și oficiale.

Programul meciurilor televizate în perioada 10-15 iunie

Miercuri, 10 iunie

18.30: Brazilia - Scoția, TVR 1 și Eurosport, direct
22.00: Maroc - Norvegia, TVR 1 și Eurosport, direct

Joi, 11 iunie

18.30: Italia - Chile, TVR 1 și Eurosport, direct
22.00: Camerun - Austria, TVR 1 și Eurosport, direct

Vineri, 12 iunie

15.30: Paraguay - Bulgaria, TVR 1 direct
18.30: Arabia Saudită - Danemarca, TVR 1 și Eurosport, direct
22.00: Franța - Africa de Sud, TVR 1 direct
00.00: Paraguay - Bulgaria, Eurosport, înregistrare

Sâmbătă, 13 iunie

11.00: Franța - Africa de Sud, Eurosport, înregistrare
15.30: Spania - Nigeria, TVR 1 și Eurosport, direct
18.30: Coreea de Sud - Mexic, TVR 1 și Eurosport, direct
22.00: Olanda - Belgia, TVR 1 direct

Duminică, 14 iunie

9.30: Olanda - Belgia, Eurosport, înregistrare
15.30: Argentina - Japonia, TVR 1 direct
18.30: Iugoslavia - Iran, TVR 1 și Eurosport, direct
22.00: Jamaica - Croația, TVR 1 și Eurosport, direct

Luni, 15 iunie

11.00: Argentina - Japonia, Eurosport, înregistrare
15.30: Anglia - Tunisia, TVR 1 și Eurosport, direct
18.30: România - Columbia, TVR 1 și Eurosport, direct
22.00: Germania - SUA, TVR 1 direct

Recordmanul Matthäus

Indiferent care vor fi rezultatele acestui al 16-lea Campionat Mondial, cert este că un nume va intra în istorie: Lothar Matthäus, veteranul lui Bayern și al naționalei germane. Cu această ocazie, el va disputa al 5-lea turneu final, egalând recordul legendarului portar mexican Antonio Carbajal. Mai mult, având deja 21 de meciuri jucate în turneele finale, Matthäus (omul cu cele mai multe selecții din fotbalul german, 125) deține recordul mondial în materie, alături de Uwe Seeler, Diego Maradona și Wladislaw Zmuda. Așadar, un minut jucat de liberoul născut la Erlangen (Bavaria) în 21 martie 1961 și acesta va deveni unic deținător al recordului. Interesant este că Lothar a trecut prin toate stările sufletești pe care le poate trăi un jucător la C.M.: în 1982, când RFG a ajuns în finală, a evoluat doar în două partide, din postura de rezervă. Patru ani mai târziu, în Mexic, cu RFG tot pe treapta a doua, a primit încredere totală din partea antrenorului de atunci al alb-negrilor, Franz Beckenbauer. După alți 4 ani, Roma a fost orașul în care același tandem Matthäus - Beckenbauer a cucerit al treilea titlu pentru germani. În sfârșit, în SUA, aflat în aceeași postură de dirijor al trupei, Matthäus a simțit pe propria-i piele umilința eliminării din sferturile de finală în fața Bulgariei. Selecționarea lui în lotul de "22" al Germaniei pentru Coupe du Monde a surprins multă lume, cu toate că "monumentul" lui Bayern a avut un final bun de campionat. Cu toate acestea, nu trebuie uitat că până a fi nominalizat pentru campania franceză, Matthäus jucase ultimul său meci în tricoul alb al naționalei în decembrie 1994, la Kaiserslautern, într-un 2-1 cu Albania. Deci, până la 27 mai anul acesta, când a redebutat la Helsinki (Finlanda - Germania, 0-0), trei ani și jumătate de pauză. Rămâne de văzut care va fi alegerea lui Berti Vogts pentru postul de libero, el urmând să se decidă între Matthäus, un clarvăzător, de ale cărui pase lungi ar putea beneficia ofensiva, sau Olaf Thon, ultimul apărător al lui Schalke (și el cândva al tricoului roșu al lui Bayern), un tip mult mai combinativ, cu rezultate bune pe spații mai mici. Însă ne vine greu să credem că Berti l-a selecționat din nou pe Matthäus doar pentru a-l ține pe banca de rezerve, în ciuda faptului că echipa campioană a Europei are o medie de vârstă de 29,7 ani, cea mai mare a unei selecționate germane participantă la un turneu final al unei competiții internaționale de asemenea amploare...

Nu încheiem înainte de a vă informa că alți fotbaliști care vor fi prezenți în Franța se află în fața celei de-a patra prezențe la C.M. Este vorba de italianul Giuseppe Bergomi (campion mondial în 1982), belgienii Franky van der Elst și Enzo Scifo, precum și spaniolul Andoni Zubizarreta...

Distanța în kilometri între orașe

	Bordeaux	Lens	Lyon	Marseille	Montpellier	Nantes	Paris	St.Denis	St.Etienne	Toulouse
Bordeaux		784	548	648	484	325	579	582	517	244
Lens	784		673	980	968	591	203	191	733	1027
Lyon	548	673		315	298	627	460	463	59	534
Marseille	648	980	315		168	959	776	779	308	404
ontpellier	484	968	298	168		795	759	762	291	240
Nantes	325	591	627	959	795		383	386	598	555
Paris	579	203	460	776	759	383		3	512	704
St.Denis	582	191	463	779	762	386	3		515	707
St.Etienne	517	733	59	308	291	598	512	715		527
Toulouse	244	1027	534	404	240	555	704	707	527	

CLASAMENTUL ALL-TIME, CU ECHIPELE PARTICIPANTE LA EDIȚIA A 16-A A CAMPIONATULUI

1. BRAZILIA	(15)	73	49	13	11	159-68
2. GERMANIA	(13)	73	42	16	15	154-97
3. ITALIA	(13)	61	35	14	12	97-59
4. ARGENTINA	(11)	52	26	9	17	90-65
5. ANGLIA	(9)	41	18	12	11	55-38
6. SPANIA	(9)	37	15	9	13	53-44
10. FRANȚA	(9)	34	15	5	14	74-56
11. IUGOSLAVIA	(9)	33	14	7	12	55-42
14. OLANDA	(6)	25	11	6	8	43-29
16. AUSTRIA	(6)	26	12	2	12	40-43
17. BELGIA	(9)	29	9	4	16	37-53
18. MEXIC	(10)	33	7	8	18	31-68
19. CHILE	(7)	21	7	3	11	26-32
20. ROMÂNIA	(6)	17	6	4	7	26-29
22. SCOȚIA	(7)	20	4	6	10	23-35
23. BULGARIA	(6)	23	3	7	13	21-46
27. PARAGUAY	(4)	11	3	4	4	16-25
28. CAMERUN	(3)	11	3	4	4	11-21
29. S.U.A.	(5)	14	4	1	9	17-33
31. DANEMARCA	(1)	4	3	0	1	10-6
33. COLUMBIA	(3)	10	2	2	6	13-20
35. MAROC	(3)	10	1	3	6	7-13
37. NIGERIA	(1)	4	2	0	2	7-4
38. ARABIA SAUDITĂ	(1)	4	2	0	2	5-6
40. TUNISIA	(1)	3	1	1	1	3-2
41. NORVEGIA	(2)	4	1	1	2	2-3
44. COREEA DE SUD	(4)	11	0	3	8	9-34
51. IRAN	(1)	3	0	1	2	2-8

Echipele **Africii de Sud**, **Jamaicăi**, **Japoniei** și **Croației** sunt la prima participare la un turneu final. Cifra dinaintea fiecărei echipe indică locul ocupat de acestea în clasamentul general al celor 15 ediții disputate până acum la care au fost prezente 61 de formații. În paranteză sunt trecute participările la turneele finale, în continuare cifrele indicând numărul de jocuri disputate, victorii, remize, înfrângeri și golaverajul.

VĂZUTE ŞI AUZITE ÎN 68 DE ANI DE DISPUTE MONDIALE

* GOLURI *

■ Francezul **Lucien Laurent** a marcat primul gol din istoria Campionatelor Mondiale. Acest lucru s-a întâmplat la 13 iulie la Montevideo, Uruguay, în meciul Franța - Mexic. Suedezul **Kenneth Andersson** este autorul ultimului gol într-un meci jucat în Cupa Mondială, la 16 iulie 1994, în partida pentru locul al treilea, Suedia - Bulgaria, scor 4-0. A fost cel de-al 1584-lea gol marcat în cele 15 turnee finale.

■ Golul 100 al C.M. a fost reușit de suedezul **Jonasson** în 1934, celelalte goluri - simbol fiind marcate după cum urmează: 500 - **Rahn** (Germania) în 1954, 1000 - **Rensenbrink** (Olanda) în 1978, 1500 - **Caniggia** (Argentina) în 1994.

JACKIE CHARLTON, unul dintre cei patru frați campioni mondiali

■ Momentan, patru jucători dețin recordul celor mai multe goluri jucate în turneele finale, câte 21 fiecare: **Uwe Seeler** și **Lothar Matthäus** (Germania), **Diego Maradona** (Argentina) și **Wladislaw Zmuda** (Polonia).

■ Golul cel mai rapid din istoria Cupei Mondiale a fost marcat de cehoslovacul **Vaclav Masek**, în 1962, după 15 secunde de la începerea partidei Cehoslovacia - Mexic. Îl urmează englezul **Bryan Robson**, care a înscris după 27 de secunde de la debutul partidei Anglia - Franța în 1982, **Olle Nybery** (Norvegia) - 30 de secunde în meciul Norvegia - Ungaria din 1938 și **Emile Veinante** (Franța), 40 secunde în meciul Franța - Belgia din 1938.

Stadionul "Azteca" din Mexico City a găzduit cele mai multe meciuri din istoria CM

■ Cele mai multe goluri marcate de o echipă într-un meci: **Ungaria** în 1982, 10-1 contra Salvadorului.

■ Cea mai mare medie de goluri s-a înregistrat la turneul din 1954 din Elveția, 5,38 goluri/meci. La aceeași ediție s-a notat și meciul cu cele mai multe goluri marcate: **Austria - Elveția 7-5**. Finala cea mai bogată în goluri a fost cea din 1958, **Brazilia - Suedia**, scor **5-2**.

■ **Argentina** a fost prima finalistă care nu a marcat nici un gol în ultimul act al campionatului. S-a întâmplat în 1990, la finala Germania - Argentina 1-0.

■ Peruanul **Teofilo Cubillas** deține un record inedit: el este singurul jucător care a marcat câte 5 goluri în ambele turnee finale la care a participat (1970 și 1978).

■ Primul hat-trick din istoria Mondialelor a fost marcat de **Guillermo Stabile** (Argentina), în meciul contra Mexicului, la 19 iulie 1930, scor 6-3.

■ Primul penalty acordat: minutul 38 al meciului Argentina - Mexic, executat de **Manuel Rosas**, tot la 19 iulie 1930.

■ Primul autogol: **Ernst Loertscher** pentru Elveția, în meciul cu Germania, de la 4 iunie 1938 la Paris.

■ Prima rezervă care a marcat: **Juan Basaguren** (Mexic), în minutul 83 al victoriei echipei sale asupra Salvadorului în 1970.

* JUCĂTORI *

■ **Antonio Carbajal**, portarul echipei Mexicului, a fost singurul care a participat la 5 turnee finale ale C.M. între 1950-1966. La această ediție, **Lothar Matthäus** se va prezenta și el a 5-a oară la startul unui Mondial.

■ Cel mai tânăr campion mondial a fost Pele care, în 1958, cu ocazia primei victorii a Braziliei, avea 17 ani și 8 luni. Cel mai tânăr participant la un turneu final este încă nord-irlandezul **Norman Whiteside**, 17 ani și 42 de zile, în 1982. La polul opus, campionul mondial cel mai vârstnic este italianul **Dino Zoff**, 40 de ani și 4 luni în 1982, în timp ce jucătorul cel mai în vârstă care a evoluat vreodată și a marcat un gol în faza finală a C.M. este camerunezul **Roger Milla** (42 de ani și o lună în 1994).

■ Cea mai rapidă eliminare s-a înregistrat în 1986, uruguayanul **Jose Batista** văzând cartonașul roșu după numai 55 secunde în meciul echipei sale contra Scoției, la 13 iunie 1986.

■ În Italia 1990 **Camerunul** a fost prima echipă africană care s-a calificat în sferturile de finală.

■ Cea mai rapidă accidentare: portarul francez **Alex Thepot**, care a trebuit să părăsească terenul după numai 10 minute disputate din meciul Franța - Mexic, primul joc al C.M. din 1930.

■ Doi jucători au evoluat la C.M. înainte și după cel de-al doilea război: **Alfred Bickel** (Elveția) și **Erik Nilsson** (Suedia), prezenți atât în 1938 cât și în 1950.

■ Singurul jucător care a marcat în două finale consecutive este brazilianul **Vava**, marcator în jocurile finale din 1958 și 1962, când echipa sa a câștigat Cupa Mondială.

■ Trei jucători au marcat în două finale ale C.M.: pe lângă **Vava**, **Pele** a înscris în 1958 și 1970 iar germanul **Paul Breitner** în 1974 și 1982.

■ Două perechi de frați au devenit campioane mondiale: englezii **Bobby** și **Jackie Charlton** în 1966 și germanii **Ottmar** și **Fritz Walter**, în 1954. De-a lungul anilor au mai participat la C.M. următoarele perechi de frați: **Rene** și **Willy Van der Kerkhof** (Olanda, 1978), **Fernando** și **Manuel Rosas** (Mexic, 1930), **Juan** și **Mario Evaristo** (Argentina, 1930), **Zlatko** și **Zeliko Cajkovski** (Iugoslavia, 1950), **Albert** și **Victor Ivanov** (URSS, 1958), **Piotr** și **Emil Kozlicek** (Austria, 1958), **Albert** și **Robert Korner** (Austria, 1954), **Antonio** și **Francisco Lopez** (Paraguay, 1950), **John** și **Mel Charles** (Țara Galilor, 1958), **Roland** și **Erwin Koeman** (Olanda, 1990).

Brazilianul VAVA (la pământ), asistat de celebrul maseur AMERICO, este singurul jucător care a marcat în două finale consecutive

■ Pentru prima dată jucătorii au purtat numere pe tricouri la turneul din anul 1938.

■ În jocul RFG - Uruguay (1-1) în 1986, după câteva minute de la începerea reprizei secunde, arbitrul jocului, cehoslovacul **Vojcek Christof**, a observat că uruguayenii **Jose Batista** și **Miguel Bossio** și-au schimbat tricourile între ei, obligându-i să revină la "normal" chiar pe teren.

■ Până în 1994, nu mai puțin de 66 de jucători au evoluat în naționala Bulgariei la turneele finale. Dintre aceștia, unul singur nu avea numele terminat în litera V, și anume **Milko Gaidarski**.

■ În repriza a doua a meciului Anglia - Paraguay (3-0, 1986) **Gary Andrew Stevens** l-a înlocuit pe **Peter Reid** în echipa engleză. Interesant este că pe teren se afla și **Gary Michael Stevens**, chestie care le-a dat bătăi de cap comentatorilor de radio-TV ce transmiteau partida.

■ **Frane Grodas** și **Jesper Baardsen**, al doilea recent câștigător al bronzului Europenelor de tineret, au fost aleși de Egil Olsen în lotul Norvegiei. Interesant este că ambii goalkeeperi sunt rezervele lui **Ian Walker** la echipa lor de club, Tottenham. Iar Walker a fost trimis acasă de selecționerul englez **Hoddle**, nefiind reținut printre cei 3 portari ai Albionului. Și în 1994 norvegienii au avut tot un portar de la Tottenham, **Eric Thorstved**, care în 3 meciuri a primit un singur gol.

* MECIURI *

■ Orașul **Mexico City** se poate lăuda că a găzduit cele mai multe meciuri dn turneele finale ale C.M. În cele două ediții disputate pe vechile platouri aztece, în 1970 și 1986, în acest oraș s-au jucat 23 de partide, printre care și cele două finale.

■ Cea mai mare afluență de spectatori s-a notat la ediția din **SUA 1994**, când meciurile au fost urmărite de 3.567.415 oameni, cifra oficială a organizatorilor, ceea ce reprezintă o medie de 64.604 privitori, greu de depășit în viitor.

■ Finala cu cei mai mulți spectatori a fost cea din 1950, de pe celebrul stadion Maracana din Rio de Janeiro (de fapt a fost meciul decisiv dintre **Brazilia** și **Uruguay**), când au fost prezenți 199.854 spectatori. Practic, fiecare sursă de informații indică altă cifră "exactă". Cert este că Maracana (200.000 locuri aproximativ) a fost plină la acea dată!

■ În 1958, la campionatul disputat în Suedia s-au înregistrat mai multe premiere: a fost notat primul scor alb în turneele finale (în meciul al 110-lea, Brazilia - Anglia) la 11 iunie, la Göteborg. A fost prima și singura dată când campioană a devenit o echipă de pe alt continent decât cel pe care s-a jucat campionatul, **Brazilia**. Și a fost singura ediție în care toate cele 4 reprezentante ale Marii Britanii, **Anglia**, **Scoția**, **Irlanda de Nord** și **Țara Galilor** au fost prezente in corpore la turneul final.

■ Primul meci decis după executarea loviturilor de departajare a fost semifinala RFG - Franța, de la ediția din 1982. Italianul **Antonio Cabrini** este singurul jucător care a ratat un penalty într-o finală de campionat mondial.

■ Prima eliminare: peruanul **Mario de Las Casas**, în meciul cu România, din 14 iunie 1930, scor 3-1 pentru tricolori.

■ Primul meci televizat în direct de la C.M.: **Iugoslavia - Franța**, la 16 iunie 1954, joc disputat la Lausanne.

■ Singurul C.M. la care echipa gazdă a trebuit să participe la calificări a fost în **Italia**, 1934.

■ În 1954 s-a consemnat prima dată când două echipe s-au reîntâlnit în cadrul aceleiași ediții, **RFG** și **Ungaria**. În grupă au câștigat maghiarii cu 8-3, pentru ca în finală victoria să revină vest-germanilor cu 3-2.

■ **Germania** și **Olanda** sunt singurele echipe care au pierdut două finale consecutive. Ultimii în 1974 și 1978, germanii în 1982 și 1986.

■ Patru echipe au terminat participarea lor în unele ediții fără înfrângere, în ciuda acestui fapt nereușind să acceadă în faza imediat superioară: **Scoția** în 1974 a încheiat grupa cu o victorie și două remize, pierzând calificarea la golaveraj în dauna Braziliei și Iugoslaviei. **Brazilia** a înregistrat în 1978 trei victorii și trei remize, insuficiente pentru calificarea în semifinale; **Camerun** în 1982 a realizat trei egaluri în grupă, pierzând calificarea în dauna Italiei; **Anglia** în 1982, cu 3 victorii și două egaluri n-a depășit faza a doua a competiției.

* ANTRENORI *

■ **Bora Milutinovic** (Iugoslavia) și **Carlos Alberto Parreira** (Brazilia) vor conduce peste câteva zile cea de-a patra echipă reprezentativă la un turneu final mondial. **Milutinovic** a antrenat Mexicul în 1986, Costa Rica în 1990, SUA în 1994, în timp ce **Parreira** a antrenat Kuweitul în 1982, Emiratele Arabe în 1990 și Brazilia în 1994. **Rudolf Vytlacil** a antrenat echipa țării sale, Cehoslovacia în 1962, peste 4 ani fiind la cârma naționalei Bulgariei, **Blagoe Vidinic**, iugoslav, a antrenat Marocul în 1970 și Zairul în 1974. Antrenorul paraguayan **Cayetano Re** a fost primul eliminat din incinta terenului la meciul echipei sale contra Belgiei (1986), scor 2-2, iar uruguayanul **Omar Borras** a fost suspendat - primul în istoria C.M. - pentru jocul Argentina - Uruguay de la 16 iunie 1986, pentru că i-a spus arbitrului francez **Joel Quiniou "Criminalule"**, după remiza albă a echipei sale cu Scoția.

■ Antrenorul Italiei, **Cesare Maldini**, se află la al doilea Mondial, primul ca jucător, în 1962. Acum 36 de ani a evoluat la turneul final în două partide (0-0 cu RFG și 3-0 cu Elveția), lipsind la întâlnirea cu Chile, în locul său evoluând **Franco Janich**. Interesant este că și atunci Italia s-a aflat în grupă cu Chile, iar în partidele în care **Maldini** a evoluat, poarta squadrei azzurra a fost apărată de **Lorenzo Buffon**, unchiul lui **Gianluigi Buffon**, actuala rezervă a lui **Pagliuca**!

■ Antrenorii naționalelor Braziliei și Germaniei, **Mario Zagallo** și **Berti Vogts** sunt cei mai prezenți la mondiale de-a lungul anilor. Pentru tehnicianul cariocas va fi al 6-lea turneu, (jucător în 1958 și 1962, antrenor principal în 1970, 1974 și secund în 1994). Același lucru se poate spune și despre **Vogts** - jucător în 1970, 1974 și 1978, antrenor principal în 1994 și secund în 1990. **Omar Borras**

1938. La meciul Germania - Elveția s-a înregistrat primul autogol la un turneu final al CM. În imagine arbitrul belgian LANGENUS, încadrat de căpitanii MOCK (Germania, în stânga) și ABBEGLEN.

Se va ajunge la un divorț fotbal-televiziune?

Fotbalul și televiziunea reprezintă de câtiva ani buni, unul dintre cele mai sudate tandemuri ale societății. Sociologii sunt însă sceptici în ceea ce privește menținerea acestui mariaj în viitor, să zicem, 10 ani. Mai întâi a fost tendința canalelor private , deținute de influenți oameni de afaceri (Murdoch, Kirch, Berlusconi) de a acapara cât mai multe transmisii- inclusiv cele ale Campionatelor mondiale sau europene – în acel deja celebru sistem pay-per-view – dar care s-a lovit de "cei mulți", astfel încât canalele naționale și-au păstrat deocamdată- întâietatea. Sociologii care au studiat acest aspect sunt de părere că peste un deceniu televiziunea s-ar putea să-și găsească alt favorit, și atunci fotbalul n-ar mai fi în prim planul atenției telespectatorilor. Dacă în urmă cu 12 ani, când a preluat Milanul, Berlusconi avea o viziune foarte clară a ceea ce avea să se întâmple cu fotbalul în acești ultimi ani, lucrurile s-ar putea schimba. Vizionar, Berlusconi spunea în urmă cu o decadă: **"Televiziunea va investi atât de mulți bani în fotbal încât la un moment dat intrarea pe stadioane va fi gratis. Și asta doar pentru ca atmosfera de pe stadion sau de pe micul ecran să nu aibă de suferit".** Până acum fostul prim ministru al Italiei a avut o bună viziune. Se pare că ziua când cluburile vor începe să plătească fanii pentru a fi prezenți la meciuri este mai aproape decât s-ar fi crezut. Fosta campioană a Europei, Borussia Dortmund, pare a fi creat un precedent. Anul trecut, cu ocazia finalei Cupei Intercontinentale de la Tokyo - pe care, de altfel, galben-negrii au câștigat-o contra lui Cruzeiro - într-o piață principală a orașului, clubul a oferit primilor 1.000 de spectatori prezenți câte un tricou al echipei favorite, tricou care în fan-shop-urile clubului costă aproximativ 100 DM.

Borussia se poate spune că și-a plătit spectatorii. Sigur că nu cu bani gheață și că evenimentul nu a fost un meci de fotbal vizionat "pe viu", însă precedentul pare a fi fost creat. După modelul american, cluburile au adus la meciurile lor sau au organizat pe stadioanele proprii concerte rock, trupe de dansatoare, sau tot felul de alte atracții, printre care focurile de artificii sunt pe primul plan.

În afara câtorva țări, în care încă nu se pune problema, în rest media de privitori este într-o scădere destul de îngrijorătoare.

Este un aspect pe care FIFA l-a prevăzut oarecum încă de la Campionatul Mondial din Italia din 1990, când eminența cenușie a forului mondial, elvețianul Sepp Blatter, a declarat că **"în cazul în care fotbalul profesionist are aceste tendințe, asta înseamnă că viitorul nu este prea roz".** Poate și din aceste motive FIFA a încercat să modifice unele reguli ale jocului, pentru a-l face mai atractiv pentru spectatori.

În acest moment, încasările din transmisiile televizate reprezintă procente tot mai mici din bugetele marilor cluburi europene. Aceeași sociologi spuneau că așa cum orice serial se apropie de sfârșit, nu este exclus ca și "episoadele" fotbalului să fie pe terminate. Probabil că cele mai importante cluburi, cele care vor supraviețui, vor investi în alte domenii ale industriei de spectacol.

Sigur că în aceste momente, prea puțini își fac griji din acest punct de vedere, televiziunea fiind încă o "vacă bună de muls". Aceasta ar fi partea bună a lucrurilor. Numai că cei care s-au lansat în afirmații de genul celor prezentate mai sus au și ei un blazon la care, cu siguranță, țin cu îndârjire. Și atunci n-ar fi mai bine dacă oamenii de fotbal ar ține cont și de aceste previziuni? Repetăm, este vorba de țările în care fotbalul a devenit într-adevăr o afacere, categorie în care nu intră și competițiile care au loc în România...

Timişoreana
Berea ta
FRANCE 98

Arbitrul a fluierat corect?...
A fost gol sau n-a fost gol?...
Iordănescu a trimis în teren cea mai bună echipă?...

Nu te chinui singur cu astfel de întrebări.
Bucuria și necazurile fotbalului trebuie împărtășite!

Bere Timișoreana și Primăria Timișoara s-au gândit din nou la tine și îți oferă

FOTBAL și BERE la STADION

Pe toată perioada Campionatului Mondial de Fotbal, lângă Stadionul "Dan Păltinișan"(1 Mai), te așteaptă o bere rece și fotbal cât cuprinde.
Ia-ți prietenii și vino să trăiești atmosfera incandescentă a stadioanelor!

Și răcorește-te cu Bere Timișoreana!

SERIE B TREI FOSTE DIVIZIONARE A AU AJUNS ÎN LIGA A III-A! ● VENEZIA REVINE ÎN PRIMA LIGĂ DUPĂ 31 DE ANI!

Cu o etapă înainte de final au fost stabilite cele 4 retrogradate. Alături de micuța Castel di Sangro, au luat drumul Seriei C1 Padova, Ancona și Foggia, formații care au activat în ultimii 5 ani în serie A!

Au promovat în primul eșalon Salernitana și Venezia, pentru celelalte două locuri luptând încă 3 echipe: Cagliari, Torino și Perugia.

PERUGIA - TORINO 2-1: **Tovalieri (31), Tangorra (77) - Comotto (57)**. Un joc foarte dur, cu multe atacuri neregulamentere. La o asemenea fază s-a accidentat grav torinezul Gigi Lentini, fiind nevoit să părăsească gazonul. Oaspeții, care au aliniat o echipă fără numeroși titulari, accidentați sau suspendați, au suferit al doilea eșec în ultimele 12 etape. Perugia este neînvinsă de 10 jocuri și este posibil să asistăm la un joc de baraj între această echipă și Torino, dacă cele două vor încheia întrecerea la egalitate de puncte! **LUCCHESE - TREVISO 0-0; PADOVA - REGGIANA 3-1: Ladonio (22), Mazzeo (44, .80 - penalty) - Aloisi (61 - penalty)**; **RAVENNA - GENOA 3-0: Buonocore (4), Centofanti (28), Rovinelli (71)**. Oaspeții au încheiat jocul în 9, Matarella și Morelli fiind eliminați; **ANCONA - CAGLIARI 4-1: Martinetti (35), Flachi (49), Tentoni (87), Montervino (90) - Muzzi (12)**. Cu o remiză insularii erau matematic promovați! În minutul 77 D. Silva, de la Cagliari, a ratat un penalty! **CASTEL DI SANGRO - VERONA 0-2 Manetti (36), Binotto (88)**; **CHIEVO - PESCARA 2-2**: **Cerbone (54), Marazzina (83) - Gelsi (23), Di Giannatale (51)**; **REGGIANA - MONZA 0-2**: **Campolonghi (48), Crovari (59)**. Oaspeții n-au mai învins la Reggio Emilia de 28 de ani!!; **SALERNITANA - FOGGIA 3-2 Franceschini (2), Brenda (49), Di Cesare (88) - Chianese (60), Vukoja (89)**; **VENEZIA - ANDRIA 1-1**: **Cossato (29 - penalty) - Biagioni (45)**.

După cum am mai precizat **Cesena** și **Cosenza** au promovat în Serie B. Pentru celelalte două locuri disponibile se luptă 4 formații: **Cremonese - Livorno** și **Ternana - Nocerina**. Câștigătoarele acestor două jocuri vor primi și ele dreptul de-a evolua din toamnă în liga a II-a.

Ultima rundă, duminică, 14 iunie, ora 17.30:

Cagliari - Chievo; Andria - Salernitana; Foggia - Ancona; Genoa - Padova; Monza - Perugia; Pescara - Reggiana; Reggina - Venezia; Torino - Lucchese; Treviso - Castel di Sangro; Verona - Ravenna.

SANDU USUSAN

SERIE B

1. SALERNITANA	37	19	14	4	63-30	71	+14
2. VENEZIA	37	17	12	8	50-30	63	+6
3. CAGLIARI	37	15	17	5	51-34	62	+8
4. TORINO	37	16	11	10	49-40	59	+5
5. PERUGIA	37	15	14	8	44-37	59	+2
6. REGGINA	37	13	13	11	36-40	52	-2
7. VERONA	37	14	8	15	47-36	50	-4
8. REGGIANA	37	13	11	13	36-33	50	-7
9. TREVISO	37	11	16	10	40-40	49	-5
10. CHIEVO	37	12	13	12	41-44	49	-8
11. GENOA	37	13	9	15	49-53	48	-6
12. F.ANDRIA	37	11	14	12	40-41	47	-7
13. RAVENNA	37	11	12	14	39-39	45	-12
14. MONZA	37	9	17	11	48-54	44	-10
15. PESCARA	37	11	11	15	39-48	44	-10
16. LUCCHESE	37	11	11	15	35-46	44	-13
17. FOGGIA	37	9	13	15	46-53	40	-14
18. ANCONA	37	8	15	14	47-59	39	-18
19. PADOVA	37	8	12	17	30-48	36	-21
20. C.DI SANGRO	37	5	15	17	36-61	30	-27

UNGARIA BEKESCSABA A RETROGRADAT, ILEA CEL MAI PROLIFIC JUCĂTOR ROMÂN

Asadar s-a încheiat o nouă ediție a campionatului maghiar, cu succesul lui **Ujpest Torna Egyesület**, club fondat în 1885, cu sediul în cartierul IV al Budapestei. Gruparea alb-violetă a avut un parcurs excelent, necunoscând eșecul în ultimele 20 de etape. Este al 20-lea titlu pentru budapestani, care au mai câștigat și 7 Cupe ale Ungariei de-a lungul anilor. Echipa a fost condusă încă din runda a IV-a de tehnicianul **Peter Varhidi**, care l-a înlocuit pe **Laszlo Nagy**. Născut în 1958, **Varhidi** este fiul celebrului **Pal Varhidi**, fost jucător și antrenor tot la Ujpest și la echipa națională.

Iată și formația de bază a campionilor: **Biro (Sücs) - Petö, Sebok, Tamas, Jenei - Slezak, Feher, Koszma, Eszenyi - Hertzeg, Toth.** Meciurile și le dispută pe arena "Megyer", cu o capacitate de 32.000 de locuri, 12.000 pe scaune, prevăzută, bineînțeles și cu nocturnă.

În Cupa Cupelor Ungaria va fi reprezentată de **MTK**, iar în UEFA va participa **Ferencvaros**. Cum Vasas, Györ și Vac au renunțat la Intertoto, în această competiție vor juca **Debrecen** și **Diosgyör**, Prima echipă va întâlni, în deplasare, pe Dnepr, din Belarus, în timp ce Diosgyör va evolua, pe teren propriu, cu Sliema Wanderers, din Malta.

Au retrogradat din prima ligă **FC. Stadler** și **Bekescsaba**. promovând în schimb **Nyiregyhaza** și **Dunafer**. Formațiile clasate pe locurile 15 și 16 în prima divizie vor susține, la 10 și 13 iunie, jocuri de baraj cu ocupantele locurilor 3 și 4 din liga a II-a, după cum urmează: **III Kerulet - Tiszakécske** și **Matav Sopron - Videoton**

Să mai spunem că **Csepel** a retrogradat și din liga a II-a după ce în urmă cu un an au părăsit primul eșalon!

Golgeterii campionatului: **Tieber** (Gazszer) - 20 de goluri; **Vaczi** și **Hamory** (ambii Vasas), cu câte 17 goluri; **Orosz** (MTK), 16 realizări; **Ilea** (Debrecen), cu 15 goluri.

Iată cum s-au comportat și alți români: **Kulcsar** (Diosgyör) - 12 goluri; **Casoltan** (Zalaegerszeg) - 9 goluri; **Szanto** (Tiszakecske) - 6 goluri; **Negrau** (Haladas) - 5 goluri; **Raducu** (Bekescsaba) și **Miriuță** (Ferencvaros) - ambii cu 4 goluri. Ex-polistul **Florin Călin** n-a jucat la Kispest în ultima etapă, fiind accidentat, dar a avut un parcurs multumitor. A evoluat în 15 meciuri (fiind transferat în iarnă), înscriind un gol. De trei ori a fost notat cu 7, făcând parte din echipa etapei, iar de 9 ori jocul său a fost apreciat cu nota 6. În ultima etapă gruparea sa a remizat pe terenul campioanei. **UJPEST - KISPEST 2-2 Eszenyi (18), Korsos (62) - Borgulya (5), Barany (43)**. Au asistat 10.000 de spectatori.

S-au mai înregistrat și alte 3 rezultate de egalitate și 5 succese ale gazdelor. **GAZSZER - FERENCVAROS 2-2: Tieber (40), Szabo (28) - Horvath (29), Balint (68)**; **SIOFOK - DEBRECEN 1-1**: **Pest (51) - Ilea (80)**; **B.V.S.C. BUDAPESTA - VASAS 3-3:** Bükszegi (60, 63), Csordas (88) - Hamory (13), Gallasek (68), Szilveszter (89); **F.C. STADLER - HALADAS 3-2:** Karoly (40), Toth (42), Resko (57) - Negrău (20), Baumgartner (28); **ZALAEGERSZEG - VAC SAMSUNG 2-0:** Szöke (12), Nemeth (44); **GYÖR - TISZAKECSKE 2-1:** Ferenczi (26), Vayer (43) - Sipos (47); **DIOSGYOR - VIDEOTON 4-1**: Domokos (34, 36), Kulcsar (37), Kiser (48) - Urbonas (24). Eliminat: Szabo (Videoton), minutul 26; **MTK - BEKESCSABA 5-0:** Preisinger (3 goluri), Orosz (două goluri) Startul în viitoarea ediție de campionat este preconizat pentru data de 25 iulie.

ȘTEFAN MARTON

N.B.1

1. UJPEST	34	21	10	3	62-26	73	+22
2. FERENCVAR.	34	20	7	7	63-43	67	+16
3. VASAS	34	19	7	8	66-41	64	+13
4. GYOR	34	18	9	7	47-31	63	+12
5. MTK BUDAP.	34	17	7	10	60-35	58	+7
6. VAC SAMS.	34	15	6	13	45-47	51	0
7. ZALAEG.	34	15	5	14	58-42	50	-1
8. GAZSZER A.	34	12	13	9	55-45	49	-2
9. DEBRECEN	34	13	9	12	46-48	48	-3
10. BVSC BUDAP.	34	12	10	12	49-43	46	-5
11. DIOSGYOR	34	12	8	14	46-41	44	-7
12. SIOFOK	34	11	8	15	38-43	41	-10
13. HALADAS	34	9	9	16	38-47	36	-15
14. KISPEST	34	10	6	18	41-57	36	-15
15. TISZAKECSKE	34	8	8	18	36-75	32	-19
16. VIDEOTON	34	7	10	17	43-58	31	-20
17. BEKESCSABA	34	7	10	17	28-61	31	-20
18. STADLER	34	4	10	20	29-67	22	-29

ADI ILIE - GOLUL MONDIALELOR

FOTBAL vest

Anul VIII Nr. 324 ● 16-22 Iunie '98 ● 2000 lei

Se difuzează în ARAD, BIHOR, CARAŞ, HUNEDOARA, TIMIŞ

■ MAGNET ■ MAGNET ■ MAGNET ■ MAGNET ■

DUPĂ 900 DE ZILE bombă

COSTICĂ RĂDULESCU

revine în fotbal

PAG 9

LUNEA VIITOARE, ROMÂNIA JOACĂ ŞEFIA GRUPEI ÎN FAŢA LUI SHEARER & CO!

REŞIŢA SE GRĂBEŞTE

Cuvântul de ordine:

PAG 7

TOŢI PE SEMENIC

După o ultimă revedere cu foştii colegi, Cristi Chivu o ia spre Craiova

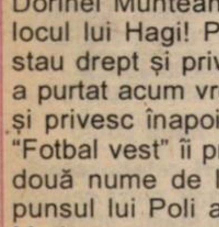

Vocea Porumbelului Simbol

(nu iese fum fără zvon, nici mondiale fără reşiţeni)

Românii obţin greu viza de Franţa... Tricolorii n-au însă nevoie să solicite viză! Ei o obţin singuri! Acum e reconfortant că au obţinut şi viza pentru optimi! Şi ştiţi ce este şi mai reconfortant pentru mine? Pe lângă prezenţa de mult reconfortantă în naţională a reşiţeanului Dorinel Munteanu, ieri, contra Columbiei, Luci Marinescu a intrat în locul lui Hagi! Pentru mine acest fapt are valoare de simbol! Dacă stau drept şi privesc în urmă, nu pot să nu-mi reamintesc că Lucigol a purtat acum vreo trei ani tricoul "Fotbal vest"! Dar dacă stau strâmb şi privesc înapoi, nu pot să nu mă enervez! Tot acum vreo trei ani, "Fotbal vest" îi propunea unei Poli aflată în dificultate, pentru transfer, două nume de la CSM: **Cristi Puşcaş** şi... **Luci Marinescu!** Răspunsul lui Poli a fost în genul: ***"Ce să facem cu Marinescu?!"*** Iar Marinescu spunea: ***"Sigur că aş veni oricând la Timişoara. Dar nu m-a contactat nimeni de la Poli...".*** Ce să facă Poli cu Marinescu? Ce a făcut Rapidul! Ce face acum "naţionala"!! Ce va face şi Craiova cu Cristi Chivu! Şi zău că ştafeta acestor serioşi şi modeşti jucători cărăşeni ar putea să continue între tricolori. Au fost mai întâi Iovan şi Belodedici! Au urmat Belo şi Dorinel! Acum sunt Dorinel şi Marinescu! Ce-ar fi să scriu peste 4 ani, după primul meci al României în Japonia: ***"Pe lângă prezenţa de mult reconfortantă în naţională a lui Luci Marinescu, ieri, contra (să zicem tot) Columbiei, Cristi Chivu a intrat în locul lui Dorinel Munteanu".*** Ar fi un nou simbol...

ION GOLUMBU

GLISSANDO
Va ofera
Regent® 200 SC
INSECTICID
RHÔNE-POULENC
№1
IN COMBATEREA GÂNDACULUI DIN COLORADO
Regent 200 SC
un produs al concernului francez RHÔNE-POULENC
ÎNGRĂŞĂMINTE CHIMICE
COMPELXE NPK: 90.000 lei/sac AZOTAT: 75.000 lei/sac

OLTCHIM S.A.
Râmnicu Vâlcea
Vă oferă prin reprezentantul său autorizat în judeţul Timiş,
GLISSANDO Agrochemicals
pesticide la preţ de fabrică
(adaos comercial 0%)
ICEDIN, OLTISAN, TREFLAN, NABU, BUTIZIN, ACENIT, DIIZOCAB, DECIS, FASTAC, FENDONĂ, TURDACUPRAL, DMA 6, BUCTRIL, TOPSIN etc.

Produsele de mai sus pot fi achizitionate inclusiv pe CUPOANE.

Depozit central:Timişoara, Str. Gării Nr.15
Tel. 056-19.46.29; 092-273.982; Program 7⁰⁰-18⁰⁰
Magazin:Timişoara, Str. Telegrafului Nr.1
Tel: 056-22.55.78; Program 9⁰⁰-17⁰⁰
NOU! MAGAZIN FITOSANITAR IN CALEA SAGULUI NR. 138 (LINGA PROTECTIA PLANTELOR)

DE IERI, POLI A DEVENIT SOCIETATE PE ACŢIUNI

CAPITAL SOCIAL: 1.500.000.000!

NOUL CONSILIU DE ADMINISTRAŢIE E COMPUS DIN: EUGEN SERACIN, MIRCEA IONESCU, GHEORGHE POPESCU, CORNEL URCAN şi DORU JULEAN

PAG 3

radio Vest
88,7 MHz
STEREO

B-dul Mihai Viteazu 1 bis, Timişoara 1900 RO ✦ OP 5, CP 652
Tel. +40 - (0)56 - 194.816; 194.818; fax: +40 - (0)56 - 194.823

PLICUL CU SURPRIZE

● **SZALMAN HUGO - TIMIȘOARA: "Sunt un vechi suporter al CFR-ului și-i iubesc pe toți jucătorii care sunt acum la echipă sau care au fost pe la noi. De aceea sunt foarte supărat pe Poli, pentru ceea ce au făcut cu Stoican. Nu se poate ca un jucător așa de bun, să joace atât de slab, cum joacă Ilie acum."** Un jucător despre care profesorul I.V.Ionescu spunea cândva: "**Este un conducător de joc înnăscut"**, sigur trebuia să evolueze la un cu totul alt nivel. O fi vina lui? O fi vina antrenorilor? Cazul acesta îmi amintește de o situație de care probabil vă aduceți aminte. La meciul de pe "Rasunda", când România învingea Suedia prin golul istoric a lui Cămătaru, Bobby Robson se interesa cum de nu evoluează Romulus Gabor în națională. La răspunsul primit de la antrenorii români, cum că acesta nu ar fi în formă, răspunsul tehnicianului englez a fost foarte clar: **"Asta-i vina voastră, că un asemenea jucător, la un asemenea meci nu este în formă."**

● **FLORIN CORTACIU - ARAD**: "În partida de la Satu Mare, din campionatul 1996-97, UTA a aliniat următoarea formație: **Pap - Șerban - Szell, Lucaci (Ștefănică), Varga - Moghioroș (Csipkar), Diaconescu, Radu George, Mănăilă - Mariș (Plisca), Foale.** Antrenor era Marcel Coraș. Celelalte informații solicitate ar ocupa un spațiu mult prea mare pentru micul nostru "plic". În cazul că mi-ați comunica adresa exactă, vi le-aș trimite prin poștă.

● **GABRIEL SENAȘI - GHIRODA, TIMIȘ**: La noi în țară meseria de procurator de jucători este foarte puțin cunoscută și practicată de un număr restrâns de persoane, la un nivel cât de cât mai performant (frații Becali, Florin Iacob, Rodion Cămătaru). În străinătate procuratorii formează o adevărată rețea, foarte bine pusă la punct. În Italia spre exemplu, este normal ca niște personalități în domeniu ca Luciano Moggi, Ricky Sogliano, Arledo Braida sau Nardino Previdi să domine piața internă a trasferurilor de jucători. Pentru piața externă există cu totul alții, care la rândul lor beneficiază de o rețea întreagă de colaboratori. Cele mai mari nume în domeniu ar fi Giovanni Branchini, Claudio Pasqualin, Vincenzo Rispoli, Beppe Bonetti. Surprinde însă eficacitatea rețelei iugoslave, care având birouri în toate marile orașe europene, prin lobby-ul făcut fotbalului iugoslav, reușesc să vândă fotbaliști autohtoni la marile echipe, pe niște sume uriașe. Doar în această vară, din modestul campionat iugoslav, s-au exportat jucători în valoare de peste 15 milioane de dolari.

● **SORIN DUMITRAȘCU - BRAD:** Chiar dacă trofeul "Gheta de Aur" s-a desfințat, UEFA întocmește anual un clasament al golgeterilor europeni. Acest clasament se întocmește pe baza unor coeficienți de dificultate de care beneficiază anumite campionate. De exemplu de coeficientul 2 beneficiază Anglia, Germania, Italia, Spania, Olanda, Portugalia, Belgia, Franța. Cu coeficientul 1.5 sunt calculate punctele golgeterilor din țări ca Turcia, Scoția, Norvegia, Grecia, iar altele, mai slabe, cu coeficientul 1. Din acest motiv Rauffman, care a reușit 42 de goluri pentru Omonia Nicosia (Cipru) a fost clasat mult în urma lui Nikosz Mahlasz, câștigătorul din acest an, care a reușit doar 34 de goluri pentru Vitesse Arnhem (Olanda), dar înmulțit cu coeficientul 2, a obținut 68 de puncte.

IVAN DE LA PANĂ

P.S. **Aștept scrisorile dvs. la C.P. 490, O.P.3, Timișoara 1900.**

CAMERA ASCUNSĂ A LUI FOTOFUCHS

Nea Marius, lui Ciucur
și lui Chivu le-ați dat drumu',
da' și numele meu începe cu
C de la Craiova!
Tu ești Sansiro, cu S
de la... străinătate!
Iar Boc începe cu B, de
la bani, nu cu S,
de la... $!
UBIA

MARIUS POPESCU DESLUŞINDU-I LUI SANSIRO CIOCOI ALFABETUL TRANSFERĂRILOR

● **NICOLAE DIMINESCU**, după vizita făcută la Karlsruhe, la finele lunii noiembrie '97: **"În luna decembrie, un reprezentant al celor din Karlsruhe va aduce Politehnicii unul dintre cele 10 autocare, care se casează, în medie, anual, le ei".**

(Fotbal vest - noiembrie 1997)

Notă: Probabil că reprezentantul din Karlsruhe, despre care pomenea Nicolae Diminescu, a plecat din Germania împingând autocarul până la Timișoara! Altfel nu vedem cum se poate explica faptul că vehicolul n-a ajuns încă la destinație...

● **GIGI LEU** (ex-președinte Electrica), la finele turului: **"Obiectivul pentru retur este să ajungem la cel puțin +3 la adevăr. Aș avea curajul să pun pariu cu Ghiță Chimiuc sau cu Călin Rosenblum că ne vom clasa înaintea lor".**

(Fotbal vest - decembrie 1997)

Notă: Noroc că cel care a fost boss-ul "tramvaiștilor" n-a pus pariu cu cei din conducerea alb-vișiniilor că altfel era acum bun de plată. Și cum leafa de președinte s-a dus...

Fraier Play

● **DAN FIRIȚEANU**, în perioada de pregătiri din iarnă, pe vremea când se afla pe banca tehnică a Gloriei Reșița: **"Dacă bat în toate meciurile de acasă și mai câștig două în deplasare, sigur mă salvez!".**

(Fotbal vest - ianuarie 1998)

Notă: Totul a început frumos, cu un 4-1 cu Olimpia Satu Mare, dar după câteva etape, Firițeanu a și renunțat la o a mai conduce pe Gloria.

● **"CIOACĂ" ROȘU** (ex-jucător la UMT), cu o lună înaintea începerii returului: **"Nu știu de ce se tot zumzăie despre retrogradare. De ce n-ar termina UMT-ul undeva pe locurile 8-11? Pentru mine acesta-i obiectivul și-l consider realizabil".**

(Fotbal vest - februarie 1998)

Notă: Roșu a fost înlăturat de la echipă, iar alb-negrii au retrogradat! Ce putea fi mai rău?

● **NARCIS PETRE** (ex-jucător la UMT), după victoria din ultima etapă cu CFR Cluj: **"Cu baza sportivă pe care o avem , cu un asemenea director general, cu toți oamenii care sunt implicați la club, cu acest cuplu de antrenori, UMT-ul poate promova la pas și apoi să devină o echipă competitivă de Divizia B".**

(Fotbal vest - mai 1998)

Notă: Nici bine nu s-a încheiat campionatul și... oamenii implicați la club i-au pus pe liber atât pe antrenori cât și pe Narcis Petre!

"Fotbal vest" este alături de familia VITAN, acum, la greaua încercare suferită prin pierderea celui care a fost
NICOLAE "PIȚI" VITAN,
antrenor la ROMVEST Arad.

ÎNTREBAREA CARE VINE MARŢI:

Dacă se pun scaune de plastic în tribuna stadionului CFR, cu ce se vor încălzi la iarnă cei care au furat gradenele?

REPLAY

● La Albi, locul de cantonament al echipei naționale a României pentru această perioadă a Campionatului Mondial, cei 22 de băieți ai lui Iordănescu fac ce știu mai bine. Stelea a mai luat un gol de la o distanță egală cu un teren de handbal (apropo, gurile rele spun că Stelică ar fi trimis o scrisoare către International Board prin care cerea că terenul de fotbal să aibă dimensiunile unei camere de bloc **"confort 3 înrăutățit"** tocmai din acest motiv), joacă rummy, vorbesc la telefoanele mobile și nu bagă în seamă presa românească. Astfel, iubitorii fotbalului din România, **"cei pentru care joacă"**, după cum spunea Hagi recent, sunt văduviți de știri din tabăra tricoloră, pentru că așa doresc Măriile lor (a nu se confunda cu grupul de soții și prietene ale jucătorilor care poartă numele Maria). Până la construirea statuilor pe care le-au invocat jucătorii prin vocea lui Hagi ("căpitan" care pare a-l domina net în ceea ce privește "organizarea și disciplina" la națională pe generalul Iordănescu), să notăm două păreri, din Pro Sport de sâmbătă, despre starea în care s-au autoadus tricolorii în relația cu presa și, implicit, suporterii. Prima, moderată, așa cum este și autorul ei, Miodrag Belodedici: **"Poate că au motive, dar trebuie să fie mai indulgenți, pentru că de presă ai nevoie"**, reprezintă practic rezumatul întregii probleme. A doua, îl are autor pe Jean Vlădoiu: **"Pentru mine e surprinzător ce se întâmplă. Nu l-am înțeles pe Stelică. Nu e posibil să ai un asemenea comportament față de publicul tău, în țara în care trăiești. Și nu l-am înțeles nici pe Hagi, un nume de neegalat în România. El trebuia să aplaneze conflictul, nu să-l amplifice. Nu pot să nu-mi amintesc că eu am fost trimis acasă din America pentru un fault pe care l-am făcut din dorința de a ajuta echipa. Când am venit în țară, am fost amendat cu 30.000 dolari și mi s-a luat un grad de antrenor. Cred că dacă eu făceam ce a făcut Stelică, priveam Mondialul la televizor (...) Citisem ziarele de până atunci și știu că au avut o presă frumoasă, favorabilă (...) Nu e treaba mea să mă bag, dar cred că greșesc. De când stau într-o țară supercivilizată ca Germania și joc într-un campionat profesionist, am învățat un adevăr esențial: că fotbalul fără presă este ca o masă fără picioare"**. Așadar, se mai confirmă încă o dată un adevăr pe care majoritatea îl cunoștea, și anume că la actuala națională a României jucătorii fac ce vor, fără să fie nici măcar atenționați de cineva. La un moment dat s-a pus problema că în cazul unei voictorii asupra Columbiei (materialul pe care îl citiți a fost redactat, bineînțeles, înainte de ora 18.30 a zilei de luni, 15 iunie), tricolorii vor face pace cu mass-media românească. Consider că ar fi o nouă gafă, fiindcă bunul simț, dacă îl ai, nu te părăsește nici când câștigi cu 3-0, dar nici când pierzi cu 0-4. Dacă "galbenii din Carpați" ar trece de băieții din țara drogurilor și și-ar da drumul la vorbă, ziariștii români prezenți ar trebui să spună: **"Mulțumim, dar nu avem nevoie"**, lucru care, desigur, nu se va întâmpla. Din câte am înțeles, jucătorii ar fi cerut Asociației Presei Sportive să dea publicității un comunicat prin care breasla presarilor să le ceară celor 22 de magnifici să revină la sentimente mai bune față de ei. Dacă s-ar întâmpla acest lucru, probabil ar fi cea mai mare descalificare a celor care scriu despre fotbal în România. (Ca o paranteză, vă anunțăm că nici un redactor de la Fotbal vest nu este membru al APS).

La București (?!) aproape că presa încearcă să-și facă mea culpa, deși nu văd nici un motiv pentru așa ceva. Mai mult, Pro Sport a publicat imediat după meciul cu Paraguay-ul o scrisoare deschisă, pe care aș putea-o cataloga drept patetică. Aceasta a înlocuit editorialul lui Ovidiu Ioanițoaia, care, tocmai în ziua în care ar fi trebuit să-și spună opinia tare și răspicat, așa cum ar fi făcut orice ziarist adevărat, a preferat să stea "la cutie", așteptând desfășurarea ulterioară a evenimentelor. Din păcate pentru el, Ioanițoaia a pierdut un moment în care putea să fie într-adevăr un exemplu. L-a ratat, așa cum a făcut și într-o seară, la "Procesul Mondialelor", când, având-ul invitat pe Mircea Sandu, s-a eschivat penibil de la câteva întrebări mai tăioase adresate din studioul de la București, de către subalternii săi de la Pro Sport. El s-a simțit dator să-l apere pe sandul fotbalului românesc, când acesta a fost pus în dificultate de o întrebare clară, de bun simț: **"Ce ați fi făcut dvs. dacă erați ziarist și vi se închidea ușa în nas la Albi?"**

Pe lângă diferitele comentarii care mai de care mai neutre, dacă nu chiar PRO națională, ziarul condus de Ioanițoaia a pornit o idee conform căreia cititorii pot să-și dea adeziunile față de echipă pe un petec de hârtie care începe cu **"Eu cred în echipa națională..."**, completarea fiind făcută de cititor, talon pe care apoi să-l trimită, pentru încurajare, vezi bine, la cantonamentul de la Albi. N-ar fi fost lipsit de interes dacă ar fi existat și taloane care să înceapă cu **"Eu NU cred în echipa națională..."** fără ca și acestea să fie trimise în Franța, pentru a nu strica și mai tare climatul în care se scaldă reprezentanții României fotbalistice.

De fapt, cheia problemei este în altă parte. Profitând de situație, jucătorii din națională parcă încearcă să-și găsească anumite alibiuri pentru eventualele evoluții modeste pe care le-ar putea avea în Franța. În plus, presa de București are și ea o mare vină, aceea de a-i fi "umflat" pe tricolori când era cazul, dar mai ales când nu trebuia făcut acest lucru. Astfel, fotbaliștii li s-au urcat în cap și acum este foarte greu de a-i readuce cu picioarele pe pământ. Amintiți-vă de cele trei înfrângeri de la Euro '96, când tonul presei din capitală a fost mult prea cuminței, pentru ca, după preliminariile Coupe du Monde '98, terminate de "tăcuții" de acum fără înfrângere, aceeași presă să-i ridice mult mai mult decât era cazul.

În fond, nici nu are prea mare importanță când și în ce condiții va avea loc reconcilierea, sau din partea cui va veni (**"Cel mai deștept cedează"**). Important este că imaginea echipei României face din nou notă discordantă la acest turneu final față de cel ale celor 31 de partenere de întrecere. De ce se întâmplă asta? Simplu: pentru că în fotbalul românesc - deci, logic, și la națională - fiecare cam face ce vrea...

FOTBAL vest
editat de
MAGNET
General manager
RICHARD ANDRESS
Str.Paris nr 2A Timişoara
Tel. 056 / 190.656
Fax 056 / 190.128
C.P. 490 O.P. 3 Timişoara
Ne puteti citi si pe INTERNET:
www.timisoara.com/soccer/fotbalvest
E-MAIL: Fotbalvest@csoft.dnttm.ro
Director onorific MARCEL TOLCEA
Director DUKI POPOVICI
Redactor şef SANDU USUSAN
Director economic LASZLO MOLNAR
Colectivul redactional:
MARIUS BREAZU, OVIDIU PĂCURARIU, PETRU FUCHS, MIHAI COMŞULEA, CORNEL BOCIORT, CĂLIN VEGHEŞ
Redactori editorialişti MIKI JUNEA, OSCAR MANTO
Ideolog RADU SUCIU
Redactori colaboratori:
ŞTEFAN MARTON, GHIŢĂ OCHIŞOR, HORAŢIU OLARIU, BORKO IORGOVAN, BRANKO VUIN, CIPRIAN URICAN, OVIDIU OLARIU, RENATO PITTINI, ALIN RADOVAN, MARIUS PANAITE, ALEXANDRU IZVERNARI, CIPRIAN TRANCĂ, VIOREL NICULA
Reporteri speciali NELU SERE, HORIA CIULEA
Tehnoredactare: CULTURAL srl
Tel. 056 - 12.43.61.
E-mail: office@csoft.dnttm.ro
TIPAR WEST TIPO INTERNATIONAL
Timişoara, tel. 123.907

FILE DE ISTORIE

HRISTOS MEȚCAȘ:

“MI-AM DORIT MULT SĂ PRIMESC O IDENTITATE ȘI SĂ FIU ANTRENOR LA UTA”

Rep.: **La ora când citiți aceste rânduri, Hristos Mețcaș își serbează ziua de naștere, intrând în al șaizecișitreilea an al existenței sale. El a fost și rămâne una din marile vedete fotbalistice ale Aradului. Povestea lui este tulburătoare, ca atâtor greci care au trebuit să ia drumul pribegiei după războiul civil din Grecia. Să-i dăm însă cuvântul...**

H.M.: M-am născut la 17 iunie 1935, în localitatea Trilofos, din regiunea Kastoria din vestul Greciei.

În anul 1949 după războiul civil din Grecia am ajuns în România. Eram copil, aveam treisprezece ani când am pornit-o pe jos din Grecia. Am fost întreținuți și supravegheați de Crucea Roșie Internațională și organizați în colonii de copii greci. Am urmat un drum lung și istovitor prin Albania, Iugoslavia și am ajuns în fine în România. A fost tocmai în perioada când Tito s-a rupt de lagărul comunist și noi trebuia să fim neapărat repartizați în țări comuniste, Albania nemaiputând face față exodului de greci. Noi am fost șase frați, dintre care trei am ajuns în România. Părinții mei au ajuns în Ungaria, dar noi nu am aflat acest lucru decât după zece ani, când am și reușit să luăm legătura cu ei.

Rep.: **Când ați ajuns în țară unde ați fost repartizați?**

H.M.: La Orăștie, unde am rămas un an de zile să învățăm limba română. După această perioadă ne-au îndrumat spre școli profesionale. Eu am ajuns la Craiova la Electroputere, unde am absolvit școala profesională electrotehnică cu o medie destul de bună, chiar dacă mi-a fost greu, deoarece nu stăpâneam prea bine limba română De aici am plecat la București pentru a urma cursurile școlii medii tehnice.

Rep.: **Care au fost începuturile la fotbal?**

H.M.: În paralel cu școala am jucat fotbal, începând cu Craiova, până la terminarea junioratului, pe atunci la douăzeci de ani. La București am jucat împreună cu Ilie Datcu, fostul portar de la Dinamo. Absolvind școala am evoluat la o echipă din București, TAPL, având-ul antrenor pe fostul mare jucător al Rapidului, Ionică Bogdan. Plecând la Giurgiu, Ionică Bogdan m-a luat cu el la Flamura Roșie. Eu nu aveam șaptesprezece ani când m-a introdus în echipă, la un meci internațional cu Ruse (Bulgaria). În prima repriză am fost catastrofal și lumea m-a huiduit copios. Ionică Bogdan a dat dovadă de mult tact și nu m-a schimbat, iar în repriza a doua am reușit să marchez trei goluri, întorcând rezultatul de la 0-3 la 5-3! După joc publicul, care m-a huiduit în prima repriză, m-a purtat pe brațe.

Rep.: **Dar la Arad cum ai ajuns?**

H.M.: Și la Arad era o intreprindere textilă și cei din Giurgiu păstrau legături cu acest oraș. De fapt nu eu am fost vizat ci un alt coleg, Petre Dragomir.

Când a venit de la UTA dl. Graschner după Dragomir, a asistat la un antrenament și m-a remarcat pe mine și așa am ajuns la acest club. Între timp aflasem că părinții mei sunt în Ungaria și dorem să mă stabilesc într-un oraș cât mai apropiat cu granița maghiară.

Rep.: **Cum ai fost primit la Arad?**

H.M.: M-am pregătit cu ambiție și am prins echipa aceea mare cu Petchsovsky, Serfözö, Băcuț, Dușan, Farmati, Kiss, Szücs, Jurcă, Dumitrescu. Nu am avut drept de joc decât după un an. Mihai Țârlea (tatăl lui Miță Țârlea) și cu mine am fost promovați împreună în prima garnitură.

Antrenorul Coloman Braun a schimbat tactica și așezarea echipei în teren, jucând un 1-3-3-4 și făcând ravagii în acel campionat. La sfârșitul sezonului ne-am clasat pe locul trei. Să reamintesc echipa de atunci: **Liviu Coman - Szücs, Kapaș, Farmati - Igna, Petcsovsky, Kotszka - Jurcă, Țârlea, Mețcaș, Tăucean.**

Pe vremea aceea nu erau competiții europene intercluburi, așa că ne-am mulțumit cu Cupa Balcanică, unde am avut rezultate destul de bune.

Rep.: **Cât timp ai evoluat la UTA?**

H.M.: Doisprezece ani încheiați: Patru ani atacant, patru ani mijlocaș și ultimii patru ani apărător, mai precis libero! În sezonul 1968 - 1969, când UTA a câștigat campionatul, am revenit în linia de mijloc împreună cu Petescu și Lereter. Din nefericire n-am putut fi campion, deoarece în retur a trebuit să mă despart de UTA, datorită faptului că am avut discuții cu antrenorul Nicolae Dumitrescu, deoarece în jocurile din deplasare jucam titular, iar pe teren propriu nici rezervă nu eram. Am trecut la Vagonul, care era tot în Divizia A. N-am jucat mult aici, deoarece solicitasem să fiu admis la școala de subingineri, lucru care mi s-a refuzat.

În tur la meciul Vagonul - UTA, de pe stadionul “CFR” am ținut foarte mult să joc, dar antrenorul Toma Jurcă nu m-a băgat în echipă. Regret și acum că n-am evoluat, era poate ultimul joc în care apăream în fața suporterilor arădeni, care m-au apreciat și m-au aplaudat nu o dată.

Rep.: **După această întâmplare mai puțin plăcută încotro te-ai îndreptat?**

H.M.: La vârsta de treizeci și șase de ani am plecat jucător și antrenor secund la Lugoj, împreună cu prietenul meu Mihai Țârlea, unde în anul 1973 am promovat în Divizia B. Atunci m-am despărțit de lugojeni. Am revenit la Arad, ca antrenor la Gloria Arad, apoi la Strungul, unde am făcut cuplu cu Emanoil Gherghel. De două ori am ratat promovarea din cauza echipelor... arădene! O dată Gloria, după ce a reușit un 0-0 la noi, a cedat punctele la Arad echipei Înfrățirea Oradea și a doua oară Constructorul Arad a făcut cadou punctele la Armătura Zalău!

Rep.: **La UTA când te-ai întors?**

H.M.: După aceste experiențe neplăcute cu Strungul am revenit la UTA, unde am activat ca și antrenor la echipa de juniori republicani Până în anul 1991. Am participat la patru turnee finale, dar din păcate nu am reușit să câștigăm nici unul. Am fost mai săraci decât alte echipe. Vreau să subliniez că nu pot afirma că eu i-am descoperit pe jucători, dar au lucrat cu mine la echipa de juniori următorii: Coraș, Miță Țârlea, Bunaciu, Ungur, Dronca, Pap. Am căutat mereu să promovez jucători de la grupele mai mici, să aibă o continuitate în pregătire și să ajungă mai repede sus.

În perioada aceea antrenorii care s-au perindat la UTA nu prea aveau interes să promoveze tineri jucători pentru că obiectivul era mereu promovarea.

Nu aveau încredere în tineri. Cazul lui Voinea este elocvent. A jucat șase etape la echipa de seniori, unde era antrenor Domide. Într-un meci a avut o evoluție mai slabă și n-a mai fost introdus în echipă. Domide nu a avut răbdarea și tactul lui Ionică Bogdan. În anul 1991 m-am pensionat la decret și din acel moment n-am mai activat la UTA pentru că nu au vrut să mă plătească. Am avut o pensie de 3.000 de lei și mi s-a refuzat plata unei sume de 1.000 de lei, în timp ce alți antrenori aveau salariul de 10.000 de lei!

Rep.: **Deci despărțirea de clubul UTA, pe care l-ai servit doisprezece ani ca și jucător, a fost una fără explicații?**

H.M.: Mai mult, eu m-am considerat arădean prin adopțiune, deoarece m-am stabilit aici din anul 1957. Dar niciodată nu mi s-a dat posibilitatea să antrenez echipa de seniori măcar ca și secund. Sunt antrenor cu categoria a doua de clasificare. Aș fi dorit mult să contribui la ascensiunea echipei, dar nu a fost să fie, iar eu am rămas cu rana în suflet.

Rep.: **Au trecut aproape cincizeci de ani de când ești în România, dar și acum accentul grecesc te trădează. Cunoști limba greacă bine?**

H.M.: Da. La Arad nu vorbesc limba greacă cu nimeni, dar citesc cărți și am casete multe cu muzică grecească pe care le ascult mereu, Fie acasă, fie în mașină. Citesc cu voce tare cărțile ca să mă aud. Cunosc limba slavo-macedonă.

Rep.: **Ai fost în Grecia să-ți revezi țara?**

H.M.: Eu sunt o persoană fără cetățenie. Am beneficiat de faptul că puteam pleca afară în fiecare an , chiar și pe vremea lui Ceaușescu. Am fost în Grecia, în primul rând în satul meu care era o ruină.Am văzut casa mea unde m-am născut și am crescut doisprezece ani. Din anul 1975 am fost în fiecare an în Grecia.

Rep.: **Dar familia ta unde s-a stabilit?**

H.M.: Din familia mea mai trăiesc mama, două surori și un frate. Ei sunt stabiliți la Skoplje, în Macedonia.

Anul 1993 a fost un an fatidic pentru noi: au murit rând pe rând tatăl meu, fratele meu mai mare, care a fost cu mine în România și sora mea, iar eu am avut un accident vascular.

Reo.: **Se știe că refugiații din Grecia au avut o carte de identitate fără cetățenie. Tu ai rămas până acum în această situație?**

H.M.: Într-adevăr am un carnet de identitate pentru persoane străine, pe care-l vizez în fiecare an la serviciul pașapoarte din Arad. Pașaport nu am. În anul 1990 am făcut demersuri să primesc cetățenia greacă. Am fost la ambasadă, unde mi s-a spus să aduc certificatul de naștere original din Grecia. L-am adus la ministerul de externe din Atena unde mi s-a spus că pașaportul grecesc îl voi primi la ambasada greacă de la București. Din anul 1991 aștept răspunsul care nu mai vine. Am ajuns și la primul ministru de atunci Papandreu care m-a asigurat că totul va fi bine, dar acesta între timp a decedat și eu am rămas fără identitate. Aș dori să obțin cetățenia greacă mai ales pentru copilul meu, după care voi face demersuri să primesc și cetățenia română.

Rep.: **Mai ești legat de fotbal?**

H.M.: Sunt observator la AJF Arad. Am fost suspendat de două ori, deoarece am nemulțumit pe unii prin aprecierile mele asupra unor arbitraje...

OVIDIU PĂCURARIU

NELU MITRICĂ:

“Am contribuit la menținerea lui Proodeftiki alături de Olympiakos”

Un fost golgeter al Corvinului Hunedoara și al seriei a II-a a Diviziei B și-a încercat tirul în sezonul trecut pe scena primei divizii elene. Ca și Ciorea, frații Dăscălescu, Petroiesc sau Mocioi, alături de care a contribuit la succesul clar din sezonul '96 - '97 al hunedorenilor în dauna viitoarei nou-promovate, CSM Reșița, cu 4-0, atacantul NELU MITRICĂ a plecat în vara trecută de sub furnale. Despre ce a făcut în ultimul an hunedoreanul născut la 21 august 1970, în flashul de mai jos:

REP.: **Cum te-ai descurcat la Proodeftiki Pireu?**

N.M.: La început a fost destul de greu, acomodarea fiind dificilă, dar, cu timpul, m-am obișnuit. Am jucat, însă, doar 17 meciuri, datorită unei accidentări, suferind o fractură de peroneu, care m-a ținut departe de gazon vreme de 4 luni. Am revenit grație sprijinului familiei și a îngrijirii atente a medicului echipei.

REP.: **Cu câte goluri te lauzi?**

N.M.: Am punctat de două ori, contribuind la victoria cu 4-3 reușită în dauna lui AEK Atena și la drawurile cu PAOK Salonic, scor 3-3, respectiv OFI Creta, 2-2, rezultate care ne-au asigurat practic menținerea în prima ligă. Proodeftiki a rămas în elită alături de mai titrata Olympiakos Pireu.

REP.: **Cum te-ai simțit în Grecia?**

N.M.: Foarte bine, pentru că atmosfera la echipă era bună, fiind aclamată de mulți susținători. De fapt Proodeftiki este un club de cartier, care are 100.000 de locuitori.

VIOREL NICULA

De astăzi

POLI A DEVENIT SOCIETATE PE ACȚIUNI

Acum aproape două luni, când F.C. Politehnica s-a asociat cu A.S. Rips, principalul scop, după încheierea campionatului, a fost întemeierea unei societăți pe acțiuni. Și patronul firmei Rips, Eugen Seracin, s-a ținut de cuvânt. Acest deziderat întreținut până acum, de ani de zile, doar prin promisiuni, s-a împlinit ieri, când la notariat a fost înregistrată Societatea pe Acțiuni Poltehnica. Astfel, Adunarea generală a membrilor fondatori, organul legiuitor de până acum al clubului, a dispărut definitiv.

Noul Consiliu de administrație este format din **EUGEN SERACIN, MIRCEA IONESCU** (manager general Telecom), **GHEORGHE POPESCU** (manager Banatul S.A.),**CORNEL URCAN** (patron Hotel Continental) și **DORU JULEAN** (avocat). Acest consiliu de administrație va fi lărgit la 7 membri, până în 30 septembrie a. c., dată în care capitalul social al societății ar trebui să ajungă la 1,5 miliarde lei! După validarea legală la Judecătorie, POLI S.A. va scoate acțiuni la vânzare. O acțiune valorează 10.000 lei și poate fi cumpărată de orice persoană fizică și juridică, din România sau străinătate.

Asupra statutului societății, care este, am putea spune, un tom substanțial și complex, vom mai reveni. Dar, de acum, ni se pare important să facem unele precizări. Chiar dacă o persoană fizică sau juridică română deține chiar 90% din acțiuni, nu va avea mai mult de 23% din voturi la Adunarea acționarilor. Un acționar străin poate deține maxim 51% acțiuni. Suma acestora e deci 74%. De ce? Simplu. Anumite decizii în politica clubului pot fi luate cu 51% din voturi, altele cu 66%, iar cele capitale cu 75%.

În încheiere iată ce ne-a declarat inițiatorul înființării lui POLI S.A., Eugen Seracin: **“Prin ce am făcut, încerc să redau clubul Politehnica timișorenilor!”**

RENATO PITTINI

UTA: DUPĂ O TOAMNĂ CATASTROFALĂ, PE PODIUM ÎN CLASAMENTUL RETURULUI!

Locul 11 - 34 13 8 13 50-51 47 p (-4)

La câteva luni după ce **Flavius Domide** a fost numit în funcția de președinte al arădenilor, cunoscutul **Emanoil Gherghel** atrăgea atenția: **"Dacă nu se va rezolva problema financiară, vom ajunge ca mâine-poimâine să spunem că nici Flavius Domide nu este bun."**

DE CE ŢI-E FRICĂ NU SCAPI

Doi foști internaționali, care au încântat prin evoluțiile lor la Campionatul Mondial din Mexic '70, **Domide** și **Dembrovschi**, au pornit împreună la drum în ediția de campionat 1997-98, ultimul în postura de antrenor principal. Deși în perioada pregătitoare s-au făcut și câte 3 antrenamente pe zi, tinerețea și lipsa de experiență a lotului (jumătate dintre jucători aveau sub 20 de ani) și mai ales lipsa de fonduri și-a spus cuvântul.

Sezonul a demarat cu o victorie (**3**-1 cu Inter Sibiu), dar acest succes avea să fie și ultimul din scurta carieră a lui "Dembo" pa banca suferințelor alb-roșilor. După 8 etape, acesta a fost înlocuit, arădenii având următoarea linie de clasament sub bagheta sa: **8 1 1 6 7-16 4 p.**

Chiar dacă n-a fost tot timpul încântat de prestaţia echipei, Marin Lupaş a trăit în final satisfacţia realizării obiectivului propus

NICI BIRĂU N-A PUTUT SCOATE ECHIPA DIN IMPAS

După ce în partida cu Minerul Motru (scor 1-1), pe banca tehnică a luat loc tocmai președintele **Domide**, a fost instalat la cârma textiliștilor **Gavrilă Birău**. Deși n-a mai pierdut nici un joc pe teren propriu, remizând doar cu Olimpia Satu Mare, câștigând, însă, celelalte 3 confruntări, UTA a încheiat turul pe ultimul loc, ajungând la 22 de partide externe pierdute consecutiv!!!

Echipa care și-a adjudecat 6 titluri de campioană a României era cu un pas în liga a III-a!

SCHIMBĂRILE DIN IARNĂ AU SALVAT ONOAREA FOTBALULUI ARĂDEAN

Daşi n-au fost văzute cu ochi buni de o mare parte a oamenilor de fotbal din orașul de pe Mureș, înlocuirile radicale petrecute în iarnă au avut darul să schimbe complet fața "Bătrânei Doamne". Noul administrator-delegat, **Marin Lupaș**, conștient de răspunderea pe care și-a asumat-o, declara: **"Lumea fotbalistică din Arad să fie încrezătoare că toți cei implicați în noua structură vor depune toate eforturile pentru a duce la bun sfârșit promisiunile făcute!"** Dar noul președinte, **Roberto Pasini**, cel care a determinat grupul de investitori italieni s-o sprijine pe UTA, a fost foarte tranșant: **"Sunt un om căruia nu-i place să piardă!"**

TISZA A COPIAT MODELUL LUI HERRERA

Când celebrul **Helenio Herrera** a preluat-o pe Inter Milano, în perioada anilor '60, s-a adresat cam așa jucătorilor: **"Băieți, am venit să câștigăm un ban împreună"**. Și succesele au venit deși deseori italienii și-au atins scopul lăsând spectacolul pe planul doi.

Francisc Tisza a venit cam cu aceleași gânduri la UTA: **"Suntem în postura unui om care așteaptă să fie spânzurat, cu ștreangul la gât și cu un picior sprijinit pe scaun. La orice adiere de vânt suntem gata"**.

Pentru a doua oară consecutiv Călin Mariş a marcat 10 goluri într-o ediţie de campionat

Pragmatismul arădenilor a dat roade, deși jocul a fost deseori contestat de suporteri și chiar de unii gazetari. La Timișoara, de exemplu, în partida cu Poli, alb-roșii au expediat un singur șut pe spațiul porții lui **Urai**, care a și fost gol, un gol care a însemnat un punct!

Lăsând la o parte sincopa de la Craiova (0-5 cu Electroputere), UTA a avut un parcurs aproape incredibil, situându-se pe locul 3 în clasamentul returului, doar promovata Olimpia Satu Mare și oltenii din Valea Roșie agonisind mai multe puncte în primăvară.

"La vecchia Signora" a încheiat întrecerea pe locul 11, dar a evoluat în ultimele două runde, la Satu Mare, fără principalul **Feri Tisza**, care după victoria în fața UMT-ului a spus răspicat: **"Din acest moment am terminat-o cu UTA!"**

Rămâne de văzut dacă această decizie a fost definitivă, cert este că vicepreședintele clubului, **Ioan MIhai Anca**, nu pare a fi de acord cu hotărârea tehnicianului arădenilor, fiind de părere că **"Tisza este antrenorul care va aduce bucuria promovării!"** Pentru că, după această salvare spectaculoasă de la retrogradare, în condițiile continuării colaborării cu partea italiană, acesta ar trebui să fie obiectivul cu care UTA va demara în ediția 1998-99.

SANDU USUSAN

CIUBĂNCAN ŞI PANIN - CELE MAI MULTE PREZENŢE

În ediția 1997-98, alb-roșii au folosit 30 de jucători. Nici unul n-a evoluat în toate partidele, cele mai multe prezențe avându-le **Marius Ciubăncan** și **Cristian Panin**. Pe parcursul sezonului, UTA a folosit 4 portari, în retur **Attila Pap** apărând în toate întâlnirile. Cele 50 de goluri au fost marcate de 11 jucători, arădenii beneficiind și de un autogol, cel al clujeanului **Ghiorma**.

Jucătorul	Prezențe	Goluri marcate	Cartonașe roșii
Cătălin Almășan	16	4	-
Adrian Baciu	27	4	-
Liviu Baicea	13	-	-
Marius Bangău	1	-	-
Anton Bărbosu	1	-	-
Costel Bogoșel	23	-	-
Dan Boloș	7	-	-
Sorin Botiș	30	2	-
Adrian Butunoi	6	-	-
Marius Ciubăncan	33	7	-
Emilian Diaconescu	24	-	1
Claudiu Drăgan	17	4	-
Adrian Filimon	1	-	-
Adrian Găman	17	-	-
Adrian Groza	2	-	-
Mihai Grozav	8	-	-
Cristian Irimia	10	-	-
Flavius Lingurar	14	-	-
Florin Manea	2	1	-
Călin Mariș	28	10	1
Marius Mogoșanu	27	-	-
Cristian Panin	32	1	1
Attila Pap	17	-	-
Marius Plisca	26	9	-
Adelin Roșca	2	-	-
Emil Șerban	6	1	-
Cristian Todea	27	-	1
Florin Turcan	13	-	-
Alin Volocaru	25	6	-
Alin Zaha	10	-	-

ITALIENII AU TREZIT DIN NOU INTERESUL PENTRU FOTBAL ÎN ARAD

Odată cu implicarea grupului de investitori italieni, care au și asigurat un cantonament optim la Sportilia și au organizat o prezentare a lotului în stil occidental, cu câteva zile înaintea începerii returului, s-a trezit din nou interesul pentru fotbal în orașul de pe Mureș. Sugestiv în acest sens este faptul că la primul joc din primăvară, cu Gloria Reșița, au asistat 8.000 de spectatori. Adică tot atâția câți au vizionat la un loc ultimele 6 jocuri ale alb-roșilor în turul campionatului 1.000 cu Gaz Metan; 1.000 cu Minerul Motru; 1.000 cu Vega Deva; 1.500 cu Electroputere; 1.000 cu UMT și 2.500 cu Olimpia Satu Mare!!!

SUB BAGHETA LUI TISZA A FOST EGALAT RECORDUL DIN 1992-'93

În returul campionatului, UTA a obținut 9 victorii, 5 remize, pierzând doar 3 partide, acumulând un total de 33 de puncte. O asemenea comportare pe parcursul unei jumătăți de sezon au avut-o ultima dată arădenii în campionatul 1992-93, când au și obținut promovarea în primul eșalon. Atunci, și în tur și în retur, UTA a câștigat câte 10 jocuri, terminând câte două la egalitate, suferind câte 5 eșecuri. Dacă și în acea perioadă s-ar fi acordat 3 puncte la victorie, UTA ar fi acumulat tot 33 de puncte.

Vă prezentăm în cele ce urmează liniile de clasament după fiecare tur și retur din 1992 încoace.

tur	1992-93	17	10	2	5	35-18	Divizia B
retur	1992-93	17	10	2	5	29-15	Divizia B
tur	1993-94	17	7	5	5	17-20	Divizia A
retur	1993-94	17	5	3	9	18-29	Divizia A
tur	1994-95	17	3	4	10	12-33	Divizia A
retur	1994-95	17	1	5	11	16-44	Divizia A
tur	1995-96	17	8	5	4	32-18	Divizia B
retur	1995-96	17	7	3	7	27-18	Divizia B
tur	1996-97	17	8	1	8	26-27	Divizia B
retur	1996-97	17	6	1	10	11-27	Divizia B
tur	1997-98	17	4	3	10	22-32	Divizia B
retur	1997-98	17	9	5	3	28-19	Divizia B

errea
KI
SUPORTER CLUB

În primăvară arădenii s-au întors din nou la marea lor dragoste: UTA!

PE TEREN PROPRIU, ARĂDENII AU MARCAT CU UN GOL MAI PUŢIN DECÂT AU REALIZAT POLIŞTII ÎN TOT CAMPIONATUL!

Pe stadionul "UTA", textiliștii au avut următorul bilanț: **17 10 5 2 32-18**. "Bătrâna doamnă" a înscris 32 de goluri pe teren propriu, în timp ce alb-violeții au marcat pe parcursul întregului sezon competițional doar 33 de goluri! Iată rezultatele partidelor disputate acasă: **3-1 cu Inter Sibiu; 1-1 cu CFR Cluj; 1-3 cu Poli; 0-2 cu Gaz Metan; 1-1 cu Minerul Motru; 3-2 cu Vega Deva; 1-0 cu Electroputere; 5-2 cu UMT; 0-0 cu Olimpia Satu Mare; 1-0 cu Gloria Reșița; 4-2 cu Unirea Alba Iulia; 2-1 cu Corvinul; 2-0 cu Unirea Dej; 2-0 cu Dacia Pitești; 2-2 cu F.C. Baia Mare; 3-0 cu ARO Câmpulung; 1-1 cu ASA.**

ÎN DEPLASARE DOAR 3 FORMAŢII AU FOST MAI PRODUCTIVE DECÂT UTA!

17 3 3 11 18-33, este linia de clasament afară a utiștilor. Doar Olimpia Satu Mare, F.C. Baia Mare și ARO Câmpulung au marcat mai multe goluri.

De remarcat că toate punctele externe (12) au fost cucerite în retur, sub bagheta tehnicianului **Tisza**. Iată, însă, comportarea în deplasare a alb-roșilor: **0-2 cu Gloria Reșița; 0-2 cu Unirea Alba Iulia; 0-2 cu Corvinul; 2-3 cu Unirea Dej; 1-2 cu Dacia Pitești; 0-2 cu F.C. Baia Mare; 2-4 cu ARO Câmpulung; 2-3 cu ASA; 2-2 cu Inter Sibiu; 1-1 cu CFR Cluj; 1-1 cu Poli; 0-2 cu Gaz Metan; 1-0 cu Minerul Motru; 4-0 cu Vega Deva; 0-5 cu Electroputere; 1-0 cu UMT; 1-2 cu Olimpia Satu Mare.**

POLI: A FOST ATINS TOTUŞI UN OBIECTIV. RĂMÂNEREA ÎN DIVIZIA B!

Locul 15 - 34 11 6 17 33-44 39 p. (-12)

Retrogradarea în liga a II-a, la finele sezonului 1996-97 părea să-i fi trezit la realitate pe toți cei care mai simțeau ceva pentru Poli. Președintele **Viorel Boiț** a demisionat, s-a format un nou Consiliu de administrație, a sosit **Mircea Pascu**, iar ca antrenor principal a fost uns **Victor Roșca**, omul care a propulsat CSMR-ul pe primul eșalon al fotbalului românesc. S-a făcut o prezentare oficială a echipei în stil occidental, pe terasa hotelului "Continental", au apărut și jucătorii străini! Albanezul **Florian Riza**, grecul **Kimonas Evagelatos**, moldovenii **Harea și Stratulat**, **"Am încredere în puterea Timișoarei"**, declara **Victor Roșca**, iar președintele **Mircea Pascu** spunea foarte încrezător **"de ce să fie Poli ca Betis Sevilla și nu ca F.C. Barcelona"**.

DOAR O CLASARE MODESTĂ LA FINELE TURULUI

Riza și **Kimonas** au părăsit Timișoara încă înaintea începerii campionatului, dar timișorenii și-au completat lotul cu tripleta nigeriană **Ibrahim - Ayeni - Igbinosa**, jucători aflați sub contract cu Reggiana, împrumutați de gruparea divizionară B din peninsulă.

Eșecul din prima etapă de la Câmpulung părea o simplă glumă, care apoi s-a îngroșat de la o rundă la alta, ajungându-se până la renunțarea la **Victor Roșca**, la mijlocul turului, după ce studenții clacaseră pe teren propriu în fața lui Olimpia Satu Mare și Unirea Alba Iulia.

Mai în glumă, mai în serios, fostul antrenor, **Aurel Șunda**, care avea apoi să-l înlocuiască pe **Roșca**, avertiza încă de la primele apariții ale alb-violeților: **"La Poli nu joacă doar străinul Harea, ci mai mulți străini de fotbal!"**

Clasarea pe locul 6 la finele turului, cu linia de clasament **17 9 1 7 25-25 28 p. (+1)**, a fost considerată una modestă, majoritatea fanilor fiind decepționați. Totuși, în sânul echipei se mai pronunța în șoaptă cuvântul promovare!

Primăvara lui 1997. Commando Viola a dat un recital de neuitat la meciul cu Dinamo. La vremea respectivă timișorenii mai credeau în idolii lor...

DEZASTRUL A ÎNCEPUT ODATĂ CU VENIREA PRIMĂVERII

Probabil că nici cei mai pesimiști oameni nu se așteptau la declinul echipei în partea a doua a campionatului. După două cantonamente, la Semenic și Băile Herculane, a urmat turneul din Italia, în care poliștii (o parte dintre jucători) s-au remarcat prin devastarea unui magazin de articole sportive (!) și un rezultat stupefiant, 1-2 cu modesta Baracca Lugo, din liga a IV-a.

După jocul cu ARO Câmpulung, antrenorul **Șunda** a renunțat la banca tehnică, considerând că nu mai poate conduce o echipă nemulțumită, jucătorii având contractele neonorate și salariile neachitate de peste două luni de zile!

Ce spuneau conducătorii? **Mircea Pascu** ne asigura cu o seninătate dezarmantă: :**"O să fie bine!"**. Iar vicele **Stelian Anghel** ne avertiza: **"Când am spus eu că vom împărtăși soarta lui F.C. Bihor nu am fost băgat în seamă!"** Măsuri? Nici vorbă! De parcă cei care trebuiau să pună piciorul în prag erau vânzătorii de varză din "Piața Badea Cârțan"!

Nimeni n-a zis nici pâs după conflictul dintre nigerieni și noul tehnician **Octavian Roșca** și nici măcar după neprezentarea lui **Urai** la meciul cu Gloria Reșița, când Poli a apărut la arena din Govândari doar cu un singur portar (Frunză), eliminat spre final și înlocuit cu **Hotoboc**, aflat la fața locului doar în calitate de spectator!!!

Toate aceste abateri, caracteristice poate doar Campionatului Județean (nu știm dacă la Mașloc sau Livezile s-ar fi tolerat așa ceva), nu puteu rămâne fără urmări. Nici o victorie în primele 11 etape ale returului și amenințarea tot mai serioasă cu retrogradarea în Divizia C!

IMPLICAREA "RIPS"-ULUI ŞI SALVAREA MIRACULOASĂ DE LA RETROGRADARE

"Dacă știam ce-i la Poli, nu veneam nici pentru comorile Islamului!", declara al 4-lea și ultimul tehnician care a condus-o pe Poli în cel mai negru an din perioada postbelică, **Dan Firițeanu**.

Primăvara lui 1998. Ce-a mai rămas din Commando Viola și protestul acestora față de evenimentele petrecute la club...

După ce **Mircea Pascu** a aruncat prosopul, precizând, însă, foarte bine că **"dezastrul la acest club n-a început o dată cu venirea lui Pascu la Timișoara"**, iar tratativele cu Reggiana lui **Dal Cin** au căzut definitiv, salvarea a venit din partea lui **Eugen Seracin**, patronul firmei RIPS, găsindu-se banii necesari pentru ca alb-violeții să poată încheia sezonul 1997-98.

Toate eforturile erau, însă, zadarnice dacă ARO Câmpulung n-ar fi învins la Cluj, pentru ca apoi feroviarii ardeleni să piardă confruntarea cu UMT-ul lui **Ghiță Chimiuc**, de la Pădurea Verde. Poli a răsuflat ușurată, Timișoara a rămas cu o reprezentantă în eșalonul secund, dar cuvintele lui **Vasile Dobrău**, antrenorul retrogradatei CFR Cluj, au fost cât se poate de grăitoare: **"Echipa care ar fi meritat să retrogradeze era Poli, cel puțin pentru degringolada existentă la nivelul conducerii"**.

Și cum nimic nu este veșnic pe acest pământ, la puține zile după căderea cortinei a fost anunțată noua conducere a studenților: președinte **Petre Mehedințu**, vice **Emerich Dembrovschi**, antrenor principal **Iosif Rotariu**: **"Este o numire de imagine, prin care sperăm să readucem oamenii la stadion și investitorii la club!"**, preciza ex-internaționalul **Mehedințu**. Pentru început este cel mai important lucru. Pentru că Poli a ajuns ca un celebru tablou al lui **Van Gogh**, dat uitării și mâncat de praf undeva într-un pod, de credeai că este o pictură naivă a unui începător...

SANDU USUSAN

SASU ŞI IBRAHIM AU MARCAT ÎMPREUNĂ CU TREI GOLURI MAI PUŢIN DECÂT GUŞATU!!!

După cum probabil vă mai amintiți, în campionatul 1996-97 golgeterul lui Poli a fost **Mugur Gușatu**, cu 17 realizări. Și asta s-a petrecut în prima ligă. Ei bine, acum, în Divizia B, cei mai prolifici jucători timișoreni au fost **Tajudeen Ibrahim** și **Marius Sasu**, dar aceștia n-au izbutit decât 14 goluri împreună! A plouat în schimb cu cartonașe roșii, 10 jucători ai alb-violeților fiind trimiși mai repede la vestiare. Omul cu cele mai multe prezențe a fost **George Radu**.

+ ≠

Jucătorul	Prezențe	Goluri marcate	Cartonașe roșii
Dan Alexa	12	-	1
Bosun Ayeni	14	-	1
Romulus Bealcu	15	-	-
Călin Bota	17	1	-
Ovidiu Brehui	12	-	1
Florin Călin	17	4	-
Angelo Foale	4	-	-
Călin Frunză	15	-	1
Doru Gherman	28	2	-
Gheorghe Harea	7	-	-
Dumitru Hotoboc	3	-	-
Augustine Igbinosa	7	-	-
Tajudeen Ibrahim	13	8	1
Roberto Ivan	28	1	1
Alexandru Kovacs	21	2	1
Călin Mada	4	-	-
Florin Micu	14	-	-
Vali Miculescu	7	1	-
Gelu Moroșanu	12	-	-
Dan Noje	2	-	-
Alexandru Pelici	24	1	1
George Radu	32	1	-
Marius Sasu	19	6	-
Ilie Stoican	31	4	-
Adrian Stoicov	23	-	1
Gheorghe Stratulat	2	-	-
Petre Țurcaș	3	-	-
Andrei Urai	16	-	-
Valentin Velcea	30	-	1
Constantin Vișan	4	-	-
Sorin Vlaicu	28	2	-

CEL MAI SLAB ATAC DIN SERIA A II-A A DIVIZIEI B!

Incredibil dar adevărat! Poli a avut cel mai slab atac din seria a II-a a Diviziei B. Alb-violeții au marcat doar 33 de goluri, aproape jumătate din realizările celor de la Olimpia Satu Mare (64 de goluri) și F.C. Baia Mare (65 de goluri). Acest fapt este cu atât mai surprinzător cu cât în precedentele campionate disputate în liga a II-a, în ultimii 15 ani, timișorenii s-au dovedit a fi o adevărată mașină de goluri:

1983-84 - 93 goluri
1986-87 - 80 goluri
1988-89 - 91 goluri
1994-95 - 75 goluri

Reamintim faptul că pe teren propriu au trebuit să treacă 161 de zile ca spectatorii să poată aplauda un gol marcat din acțiune! **George Radu** a înscris la 29 noiembrie 1997, în jocul cu Electroputere, apoi... pauză până la punctul izbutit de **Marius Sasu** la 9 mai, cu Dacia Pitești.

DIN 4 ANTRENORI DOAR UNUL A FOST LA PLUS LA ADEVĂR!

Pe parcursul celor 34 de etape pe banca tehnică a Politehnicii au luat loc 4 antrenori principali: **Victor Roșca**, **Aurel Șunda**, **Octavian Roșca** și **Dan Firițeanu**. Doar unul dintre ei a izbutit să fie la plus în clasamentul adevărului. **Aurel Șunda**! Iată, însă, bilanțul celor 4 tehnicieni.

VICTOR ROȘCA:
9 4 0 5 13-12 12p. (-3)

AUREL ȘUNDA
9 5 2 2 13-10 17 p. (+2)

OCTAVIAN ROȘCA
6 0 3 3 2-8 3 p. (-6)

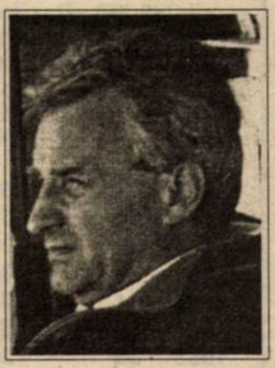

DAN FIRIȚEANU
10 2 1 7 5-14 7 p. (-5)

20 DE PUNCTE RISIPITE ÎN PROPRIUL FIEF!

În anii trecuți, când Poli a evoluat în Divizia B, aproape toate formațiile veneau cu teamă la Timișoara, fiind mulțumite doar să limiteze proporțiile scorului. Acum 4 ani cei de la Gaz Metan Mediaș au făcut chiar fotografii pe arena "Dan Păltinișanu", de parcă ar fi pășit pe "Wembley"! Acum, însă, Timișoara a ajuns o adevărată casă de binefacere, alb-violeții cedând puncte în fața propriilor susținători: **2-1 cu UMT; 0-1 cu Olimpia Satu Mare; 6-2 cu Gloria Reșița; 0-1 cu Unirea Alba Iulia; 2-1 cu Inter Sibiu; 2-0 cu Gaz Metan; 2-1 cu Minerul Motru;3-0 cu Vega Deva; 2-0 cu Electroputere; 1-1 cu ARO Câmpulung; 0-0 cu ASA; 1-1 cu UTA; 0-1 cu CFR Cluj; 0-3 cu Corvinul; 1-0 cu Unirea Dej; 2-0 cu Dacia Pitești; 0-0 cu F.C. Baia Mare.**

Bilanț: **17 9 4 4 24-13**

DOAR DOUĂ VICTORII EXTERNE

Poli s-a impus doar de două ori în deplasare, în prima parte a campionatului, pentru ca pe parcursul returului să obțină doar un punct afară și acela pe arena de la Pădurea Verde!

Bilanț extern: **17 2 2 13 9-31**.

Rezultate: **0-2 cu ARO Câmpulung; 0-2 cu ASA; 3-1 cu UTA; 1-0 cu CFR Cluj; 0-1 cu Corvinul; 1-2 cu Unirea Dej; 1-1 cu Dacia Pitești; 0-5 cu F.C. Baia Mare; 1-1 cu UMT; 0-3 cu Olimpia Satu Mare; 0-2 cu Gloria Reșița; 1-2 cu Unirea Alba Iulia; 0-1 cu Inter Sibiu; 0-2 cu Gaz Metan; 0-2 cu Minerul Motru; 0-1 cu Vega Deva; 1-3 cu Electroputere.**

CĂLIN ROSENBLUM

"În fotbal n-ai voie să minți!"

Rep.: **Căline, în ultimul timp ești foarte greu de găsit! M-am dat peste cap zile întregi ca să dau de tine...**

C.R.: Sunt greu de găsit pentru că sunt aproape singur la club. Îl am deocamdată lângă mine pe organizatorul Gabi Stoicovici, așa că alerg...

Rep.: **Alți conducători sunt în concediu, unii la Campionatele Mondiale, fotbalul intern e în concediu! După ce alergi?**

C.R.: Eu fiind tânăr și dornic de afirmare, doresc ... să dovedesc că numele Rosenblum n-a fost o trecere meteorică prin fotbal. Eu nu mă aflu în treabă! De când mi-am pus problema de a-mi "agăța ghetele-n cui", visul meu a fost să ajung președinte la un club, mai mic, sau mai mare...

Rep.: **Ai absolvit Facultatea de Educație Fizică, deci ai calificare de antrenor! Deci, de ce președinte?**

C.R.: Ca să fi antenor, tebuie să ți se ofere o șansă!

Rep.: **Și ca președinte, la fel! Mă întreb dacă ai fi pus să alegi, ai opta pentru președenție, sau pentru antrenorat?**

C.R.: Mă simt că aș putea să dau mai mult randament ca și conducător, decât ca antrenor. Cred că e ceva al meu interior...

Rep.:**Care are legătură și cu etnia ta?**

C.R.: Poate... Dar îmi și place!

Rep.: **Culmea e că o faci pe bani puțini!**

C.R.: Sunt simplu angajat al Regionalei. Dar asta nu contează, pentru că, așa cum am mai spus, deocamdată vreau să mă afirm.

Rep.: **Umbli pentru club cu mașina ta, pe benzina ta! Măcar abonamentul la "celular" îl decontezi la club?**

C.R.: Nu, telefonul G.S.M. e al meu personal...

Rep.: **Și de ce îl închizi mai tot timpul?**

C.R.: Pentru că nu vreau să mint pe nimeni. Câțiva conducători mai în vârstă m-au învățat că nu e voie să minți în fotbal. Dacă ai mințit, ți-ai tăiat craca de sub picioare.

Rep.: **De fapt, de ce îți închizi mereu telefonul?**

C.R.: Câțiva jucători mai aveau de luat niște bani. Niște rate restante la contracte. Sumele erau ca și rezolvate, dar pentru a putea fi plătite mai erau necesare câteva semnături pe niște acte...

Rep.: **Și te-ai ascuns!**

C.R.: Nu m-am ascuns! Dar mi-a fost penibil să-i tot amân. Între timp toate s-au rezolvat...

Rep.: **Continuă deci buna relație a clubului cu Regionala?**

C.R.: Orice s-ar vehicula sau s-ar zvoni la colț de stradă, Regionala CFR Timișoara este proprietarul și principalul finanțator al echipei! Chiar dacă eu umblu de dimineață până noaptea să găsesc potențiali sponsori! De fapt nu sponsori ci oameni care se vor implica efectiv în gestionarea acestui club. CFR-ul va fi un club de o transparență totală, modern și dinamic. Toți cei care vor contribui la renașterea CFR-ului, vor putea să și decidă asupra organizării și evoluției sale.

Rep.: **Aveți un nou Consiliu de administrație?**

C.R.: Da! Un Consiliu puternic. Principalul om care se va implica în acest Consiliu este omul de afaceri Basel Hamati! Nu mai e nevoie să vă spun de ce sunt optimist!

Rep.: **Ați terminat campionatul fără antrenor. Ai făcut și pe președintele și pe antenorul în ultimele 11 etape, după plecarea lui Ghiță Chimiuc! Acum?**

C.R.: Am, mai spus-o, după ultima etapă, că perioada mea de "antrenorat" la CFR s-a terminat. Am avansat o listă de antrenori conducerii administrative. A fost ales Miroslav Giuchici!

Rep.: **Prin oraș se vehiculează ideea că dacă nu la-ți fi pus pe Giuchici ca antrenor, acesta și-ar fi retras jucătorii de la Srbjanka...**

C.R.: E o idee falsă! În primul rând, e interesul lui Giuchici ca jucătorii să-i rămână la CFR. El nu poate vinde jucători, decât dacă aceștia joacă! Nu pot spune însă că acești jucători ai săi n-au fost benefic pentru CFR! Deci, până la urmă a fost, și sper că așa va fi, o treabă reciproc avantajoasă între Giuchici și CFR!

Rep.: **Deci cei 6 jucători de la "Srbijanka", dacă vor semna un transfer pentru alte echipe, cât va reveni CFR-ului?**

C.R.: La discuția pe care am am avut-o cu Giuchici, am ajuns la întelegerea ca toți jucătorii să aibe cu CFR-ul un contract de minim 3 ani. La un eventual transfer în primul an CFR-ul ar încasa 10 la sută, în al doilea 15-20 la sută, etc...

Rep.: **Cine a mai fost pe lista potențialilor antrenori la CFR?**

C.R.: N-are rost să menționez alte nume, pentru că s-ar simți ofensați sau supărați! S-a decis ca Giuchici să fie antrenor pentru că la nivel de conducere administrativă și executivă s-a ajuns la concluzia că trebuie să i se ofere o șansă. Giuchici este dornic de afirmare, așa cum am fost și eu acum un an când am fost numit președinte la CFR! Lui Giuchici nu i s-a oferit nici o șansă, i-o oferă **acum** CFR-ul! Sper să știe să o valorifice!

Rep.: **Vă pleacă vreun jucător?**

C.R.: Nimeni!

Rep.: **Vine cineva?**

C.R.: S-ar putea să mai vină doi - trei jucători tot de la "Srbijanka" lui Giuchici.

Rep.: **În retur, CFR-ul a dat impresia că poate face cam ce vrea în divizia C! Rămâneți la obiectivul... joacă, sau vă... jucați șansa la promovare?**

C.R.: Eu n-am jucat niciodată la CFR, am fost ca fotbalist un dușman, în sensul sportiv, al acestei echipe! De acum sunt la CFR și reprezint acest club și mă gîndesc doar la CFR. De aceea am scăpat de jucătorii care nu simțeau așa. În sezonul trecut ne-am propus ca obiectiv formarea unei echipe. Acum avem o echipă care este a CFR-ului și cred că vom avea un cuvânt greu de spus în desfășurarea campionatului!

DUKI POPOVICI

TIMPURI NOI LA GARA MARE!

Mima Giuchici

Ieri, luni 15 iunie, s-a reunit lotul divizionarei C CFR Timișoara. Totul s-a întâmplat sub semnul înnoirii. Cel puțin cei 20 de jucători care au făcut parte din lotul care a încheiat campionatul trecut, au putut simți suflul nou sub care începe noul sezon pentru clubul feroviar!

Stadionul este un adevărat șantier. S-a trecut la renovarea vestiarelor, unde sunt prevăzute refacerea bazinului, a saunei, a dușurilor și grupurilor sanitare, instalarea unor boilere complet noi! Curtea interioară va fi complet betonată. Se preconizează, în plus, ca întreg complexul sportiv care a reintrat recent în patrimoniul Regionalei CF Timișoara, să redevină ceea ce a fost și mai mult de atât. S-a trecut și la reintroducerea în circuitul sportiv și a vestiarelor de sub tribuna a II-a. Ambele tribune vor fi reconsolidate și tencuite, urmând ca la tribuna întâi să fie instalate scaune pentru întreaga capacitate! Până la începerea campionatului, stadionul CFR va avea și un gard împrejmuitor complet nou!

Suflul nou și în structura clubului! Alături de Regională ca proprietar și principal finanțator al clubului, s-a alăturat și omul de afaceri Basel Hamati. Președintele Rosenblum ne asigură că din Consiliul de Administrație vor mai face parte alți sponsori potenți!

Tot ca o noutate. Stadionul are un nou administrator în persoana inginerului Iulian Mandreș, fost fotbalist la Șag, iar noul casier al clubului este fostul... casier al lui Poli, "Pedro" Balaci!

Sâmbătă a fost confirmat ca antrenor principal **Miroslav Giuchici**!

Deci premize frumoase la Gara Mare! Premize care urmează să fie întărite de o prezentare oficială a lotului, în costume oficiale noi (au fost comandate și câteva rânduri noi de echipament), la restaurantul "Bulevard"! Prezentare care va avea loc înaintea plecării în cantonament care se va desfășura, începând cu data 1-2 iunie, la Vața sau în zona Oțelu Roșu.

IOAN PETCU:

"Aș pleca de la Certej doar la o echipă de nivel superior"

Născut la 1 mai 1959 la Hunedoara, IOAN PETCU și-a început cariera de 14 ani la Corvinul în sezonul 1976 - '77, primul după revenirea alb-albaștrilor în Divizia A. Până în 1990, mijlocașul hunedorean a marcat 135 de goluri în 364 de apariții pentru gruparea de sub furnale în 13 ani de evoluții în liga noastră de elită, excepția fiind sezonul '79-'80. Dar iată-i traiectoria, piscul eficacității atingându-l în '86, când Corvinul încheia a 5-a...

Sezonul	meciuri	goluri
1976 - '77	4	-
1977 - '78	18	5
1978 - '79	30	7
1980 - '81	30	17
1981 - '82	29	13
1982 - '83	34	9
1983 - '84	32	8
1984 - '85	31	9
1985 - '86	34	20
1986 - '87	31	15
1987 - '88	32	12
1988 - '89	32	15
1989 - '90	27	5

Un jucător bun nu face întotdeauna și un coach bun. Reporterul nostru **Viorel Nicula** l-a intervievat zilele trecute pe antrenorul hunedorean care ține neapărat să elimine negația din propoziția anterioară. După ce a terorizat mai bine de 10 ani goalkeeperii adverși, **IOAN PETCU** își croiește deja drum în breasla antrenorilor. Despre cum s-a descurcat sezonul trecut la timona ocupantei locului 4 în seria a 3-a de "C", **Minerul Certej**, cu care a obținut cu doar 4 victorii mai puțin decât o promovată în eșalonul 2, FC Drobeta, în rândurile de mai jos...

REP.: **Ioan Petcu, punctează-ne, te rugăm, activitatea ta de jucător și antrenor...**

I.P.: Am jucat numai la Corvinul, până la 31 de ani, în 1990 hotărând să las loc tinerilor care s-au dovedit a fi talentați, cea mai bună dovadă fiind faptul că unii încă evoluează pentru hunedoreni. Decizia retragerii am luat-o cu mare greutate, dar până la urmă am hotărât să joc timp de un an la o formație de eșalon secund din Cipru, cu care, însă, datorită unei conjuncturi nefavorabile, am ratat la potou obiectivul promovării, pierzând meciul de baraj. Apoi am plecat, datorită deciziei federației cipriote de a interzice folosirea jucătorilor străini de către echipele de ligi inferioare. Cu ajutorul lui Ladislau Vlad am poposit mai apoi la Miskolc, experimentând, însă, ratarea unei promovări în elită și în fotbalul maghiar. Ulterior, am revenit la Corvinul ca antrenor, retrăgându-mă după un eșec cu 0-4 cu FC Maramureș, la care am fost considerat principalul vinovat. Fiind trup și suflet pentru echipă, m-a durut imens răceala tuturor la acel moment, în special a suporterilor.

REP.: **Cum ai ajuns la Minerul Certej?**

I.P.: Există un om deosebit, care m-a solicitat ca antrenor, și anume directorul Exploatării Miniere Certej, sponsorul grupării, inginerul Nicolae Mogoș, un caracter extraordinar, căruia i-am răspuns afirmativ în sezonul 1996-'97. Împreună cu Dorin Nicșa, colegul meu din linia mediană a Corvinului de altădată, acum secretarul asociației la Minerul Cartej, încercăm să clădim o echipă competitivă.

REP.: **Un subiect de bârfă. A fost Minerul arbitrul promovării Vegăi Deva și Rulmentului Alexandria din C3 în '97și '98?**

I.P.: Vega a promovat pentru că a fost mai omogenă decât FC Drobeta, fapt probat și de meciul de baraj de pe Dinamo, 1-0 pentru deveni. Cu Alexandria am făcut 1-1 acasă, având 32 de cornere, într-un meci tensionat, cu multe galbene și eliminări. Am terminat pe locul 4 în serie, având în echipă 7 jucători de la Sadu, și avându-l alături de mine pe banca tehnică pe Virgil Stoica, fostul jucător al Corvinului.

REP.: **În retur l-ai avut sub baghetă pe talentatul Bogdan Rădos**.

I.P.: Rădos este un jucător de valoare, pe care important este să știi să ți-l apropii, să discuți cu el, să ți-l faci prieten, pentru a-l motiva. El a fost cumva exilat aici de Vega Deva, sub forma unui împrumut pe o jumătate de an (n.n. - Rădos s-a prezentat probabil ieri la reunirea Vegăi), la schimb cu Constantin Sârghie.

REP.: **Nu ținteşti o echipă mai galonată?**

I.P.: Aș pleca de la Certej doar în cazul unei solicitări venite de la o echipă de nivel superior, care să-și fixeze ca obiectiv promovarea!

Fundația ROS
vă oferă:
● afişe, postere, bannere full color
● inscripţionări interioare şi exterioare
● decorări cu folie autocolantă
B-dul M. Eminescu nr. 10 ✦ Tel.: 056/ 19.04.05, 20.45.10 - Fax: 056-19.19.95

SC "GOMAR LUX" S.A. BISTRIŢA
Filiala Timişoara, str. Pestalozzi nr. 22, tel./fax 20.26.76
orar: luni-vineri 8-15:30
COMERCIALIZEAZĂ:
● CABLURI şi CONDUCTORI, fabricaţie IPROEB (CYY, CYABY, CSYABY, CSYY, MCG), (FY, MYYM, AFY)
● CABLU **acceptat** în STAS-ul 0271 - CYABY, rotund, multifilar
● TUBURI şi LAMBRIURI - PVC
● FIRMA comercializează aceste tipuri de cabluri şi conductoare cu **mari reduceri de preţ, în funcţie de** cantitatea comandată. Dacă firma nu le are pe stoc, în termen de 3 zile la comandă fermă va fi adusă cantitatea
○ OFERTA SPECIALA: CYABY - 3x240+120. îl avem pe stoc
Veniti la noi si nu veti regreta!

NOUTĂŢI DIN LOTUL CERTEJULUI

● **Reunirea divizionarei C Minerul Certej este fixată pentru joi, 25 iunie, după vizita medicală lotul plecând în cantonamentul de la Sovata.**

● **Minerul îi vizează pentru transfer pe "corviniștii" Robert Niță și Scarlat.**

COUPE DU MONDE ŞI CEVA (I)

9 iunie. Ţara care ne-a oferit incredibilul Albertville '92 nu se dezminte. Finalul de mileniu domină cele zece secole de cultură și civilizație pe care Franța le are în urmă. Pentru câteva ceasuri, Parisul s-a așezat cuminte la picioarele tehnicii futuriste. Patru uriași, simboluri ale continentelor cu reprezentante la Cupa Mondială, și-au dat întâlnire în fața Luvrului. Acolo unde, însuși Obeliscul Egiptean s-a îmbrăcat în... Cupa Mondială! Sigur că s-au găsit voci care să condamne "monstruozitatea celor patru arătări", dar eu cred că dimensiunile erau necesare pentru ca mesajul generos, care consta în descoperirea naturii, spiritualității, culturii și dragostei, să fie receptat. Pe de altă parte, mai cred că uriașii n-au fost cu nimic mai supărători decât piramidele din curtea Luvrului. Şi-atunci?

* * *

10 iunie. Brazilia - Scoția 2-1. Campioana mondială a-nceput în regim de rodaj. Drumul până-n finală e lung, dar... cui îi pasă? Egalarea scoțienilor trimite panica până la Rio și înapoi. Așa că, afară cu Bebeto și Giovanni, la schimb cu Denilson și Leonardo (normal, aș spune, pentru că Bebeto fără Romario e ca o nocturnă fără reflectoare). Scoția rămâne Scoția, punând ca de obicei bomboana pe colivă. De această dată, printr-un autogol care-i aruncă pe brazilieni de la agonie la extaz.

Maroc - Norvegia 2-2. Pe de-o parte, încă o dovadă că în această fază nu mai există echipe dinainte învinse. Pe de alta, era și cazul. De când a ajuns Norvegia mare în fotbal? Şi un nume predestinat: Hadji.

CÂINII LATRĂ, CARAVANA TRECE...

de Miki Junea

* * *

11 iunie. Italia - Chile 2-2. Un Salas absolut sclipitor, contra unei apărări vraiște, situație inedită pentru Italia. Ce-i mai rău e că Maldini nu prea are soluții. Oricum, început tipic pentru squadra azzurra.

Camerun - Austria 1-1. Un meci anost, s-a spus. Explicabil. Milla e departe. Iar Wunderteamul a murit de mult...

* * *

12 iunie. Paraguay - Bulgaria 0-0. Bulgarii n-au putut mai mult. Paraguaienii n-au îndrăznit mai mult. Un egal care menține ambele combatante-n cărți, într-o grupă foarte grea.

Arabia Saudită - Danemarca 0-1. Conform așteptărilor. Danemarca de azi e doar umbra marii echipe de ieri.

Franța - Africa de Sud 3-0. Duel disproporționat, dominat în primul rând psihic de francezi. Din acest punct de vedere, gazdele turneului final câștigaseră meciul înainte de primul fluier. Asta explică în mare măsură și cele două autogoluri ale sud-africanilor. De urmărit Lizarazu și Henry.

* * *

13 iunie. Spania - Nigeria 2-3 (?!) Bora Milutinovici a avut dreptate. "Un meci se câștigă pe teren", spunea el. Așa a fost, împotriva tuturor pronosticurilor care-o văd pe Spania campioană mondială. Sigur că Raul s-a zbătut frumos, dar degeaba. Ikpeba și Finidi vorbiseră deja cu vraciul tribului. Zubizarreta poate depune mărturie...

Coreea de Sud - Mexic 1-3. Multă boemă în jocul asiaticilor, rămași în inferioritate numerică imediat după ce-au reușit deschiderea scorului. De-aici încolo, totul a fost pentru mexicani o problemă de consecvență...

Olanda - Belgia 0-0. Belgienii au rezistat greu, dar au făcut-o, în fața unei echipe adeseori dezlănțuite. Europa știe fotbal și va ieși din grupă.

Pentru CSM Reşiţa vacanţa a luat sfârşit!

La revederea băieţilor, Marius Popescu se... bucură

Programată pentru joi dimineața la ora 10, reunirea lotului prim-divizionarei CSM Reșița a avut loc în vestiarul echipei unde, cu o precizie de metronom, antrenorul Silviu Stănescu și-a invitat elevii la ora fixată, încă o dovadă că la Reșița atmosfera de seriozitate și profesionalism este la ea acasă. După un cuvânt de bun venit, în care s-a subliniat faptul că în scurta perioadă de vacanță de la mare toți componenții echipei s-au comportat ca niște adevărați sportivi de performanță, nedepășind măsura în nici o altă activitate extrasportivă, s-a trecut la prezentarea programului de pregătire. Astfel, după un control medical minuțios, pe care doctorul Brizu l-a efectuat la sfârșitul săptămânii, echipa a plecat luni spre prima etapă a pregătirii, la Băile Herculane. Pentru a nu-și "dădăci" prea mult jucătorii cu povești arhicunoscute, profesorul Stănescu a amintit doar o discuție pe care a avut-o Ștefan Kovacs cu unul dintre marii fotbaliști ai vremii. Acesta i-ar fi spus celebrului antrenor că este gata pentru începerea pregătirilor, întrucât: 1. este la o greutate ideală; 2. s-a antrenat corespunzător; 3. privește cu încredere meciurile din campionatul următor. La asemenea atitudini se așteaptă și antrenorul reșițean până în data de 25 iulie, atunci când va începe ediția de campionat 1998 - 1999.

La această primă întâlnire a componenților echipei au fost prezenți: **Boșca, V. Agachi, Combei, Căprariu, Ciocoi, Dincă, L. Dobre, Ibric, Doană, M. Bătrânu, Cl. Balaci, Panescu, Szijj, Pițurnea, Perșa, Păuna, Benga și Filip**, din vechea garnitură lipsind **Jilavu**, rămas la București din cauza unui proces și **Cojocaru**, acesta fiind așteptat, neprezentarea sa la prima întâlnire a noilor sezoane fiind deja o obișnuință. Alături de băieți, am remarcat și prezența lui **Cristi Chivu**, care a ținut neapărat ca după vacanța petrecută alături de foștii săi colegi să se alăture rosso-nerilor la reîntâlnirea cu stadionul pe care-l va părăsi în favoarea Craiovei. Și celălalt ex-component al CSMR-ului plecat spre meleaguri oltenești, **Vali Ciucur**, a fost prezent la reunire, dar el n-a mai intrat la vestiare, poate din motive sentimentale.

Am remarcat și "fețe noi", în persoanele lui **Daniel Huza** (27 ani, de la Jiul Petroșani), **Vasile Rahoveanu** (22 ani, Vega Deva), **Constantin Dorin Nica** (21 ani, Universitatea Craiova), **Sanyi Kovacs** (23 ani, Poli Timișoara), **Alin Savu** (21 ani, Rocar București), **Romică Dumitru** (21 ani, Petrolul Drăgășani), **Daniel Lupașcu** (18 ani, Metalurgistul Cugir). Mai târziu a apărut la stadion și **Ovidiu Brehui** (21 ani, Poli Timișoara). Nu s-a prezentat încă **Năstăsie** de la Univ. Craiova, iar cel de-al treilea jucător pe care antrenorul și conducerea reșițeană trebuie să-l aleagă din lista pusă la dispoziție de Craiova nu a fost încă desemnat. Se "oscilează" între **Claudiu Niculescu** și **Adrian Ungur**. De asemenea, se mai speră în aducerea lui **Dianu** de la Universitatea Cluj.

Alături de antrenorul Silviu Stănescu s-a mai aflat președintele Marius Popescu, și el cu un speech de bun venit, precum și liderul de sindicat al CSMR, Iancu Muhu, cărora li s-au alăturat Ioan Ilisoi, Iosif Ciuciu și Nicolae Balosiu, iar prezența fotoreporterului Fotbal vest în vestiar dovedește că la CSM acesta nu mai este "seif de bancă". Nu a lipsit nici profesorul Ilie Pătruică, președintele onorific al clubului reșițean. Referitor la numele noului antrenor secund, în "joia reunirii" la stadion au fost prezenți Aurel Șunda (ex-Poli) și Mircea Savu (ex-Unirea Drăgășani). După optimismul afișat de Șunda, care a cerut date despre jucătorii din lotul echipei, ne-am dat seama încă de atunci că alegerea se va opri asupra lui. Atât Mircea Savu, cât și jucătorul Romică Dumitru sunt din Drăgășani, orașul în care s-a născut... Silviu Stănescu. Și dacă tot veni vorba de "nepotisme", Savu l-a adus cu el și pe fiul său, Alin, care a jucat la Rocar. Dorin Nica, venit de la Craiova, s-a născut la Caracal, localitatea de baștină a lui... Marius Popescu.

PETRU FUCHS

Două noutăţi certe, Huza şi Rahoveanu

Fotbal vest în sprijinul suporterilor din Europa

THE CLUBS: THE PLAYERS: THE GROUNDS: THE FANS
European Football
A FANS' HANDBOOK
THE ROUGH GUIDE
PETERJON CRESSWELL AND SIMON EVANS

Continuând o tradiție încetățenită de mai mulți ani, una dintre cele mai cunoscute edituri britanice, Rough, a publicat recent un ghid pentru iubitorii fotbalului din Europa. În cele 604 pagini ale cărții, care costă exact 23,95 dolari, autorii descriu amănunte legate de activitatea fotbalistică din 27 de țări europene. Sunt incluse informații despre cluburi, orașele de reședință ale acestora, modul de petrecere al timpului liber în respectivele localități (hoteluri, restaurante, baruri, stadioane, fan-cluburi, ziare și reviste care prezintă activitatea fotbalistică) precum și paginile din rețeaua Internet care redau orice în legătură cu fotbalul. În cele 17 pagini rezervate fotbalului din România, pe lângă alte informații, extrem de bine documentate (exista chiar și un mic vocabular cu expresii uzuale din fotbal și activități adiacente englez-român), se precizează (vezi facsimilul) posibilitățile de urmărire a fotbalului românesc pe celebra rețea mondială de computere. Printre cei care participă la realizarea paginii de fotbal românesc (despre care am scris la momentul apariției acesteia, la finele anului 1995) se numără și săptămânalul nostru, citat de autorii ghidului ca unul dintre colaboratorii principali ai deja cunoscutei Romanian Soccer Page, care îl are ca autor pe ex-timișoreanul Alex Toth, stabilit de peste un deceniu în Boca Raton, Florida, Statele Unite. Are mai puțină importanță că noi suntem printre principalii autori ai informațiilor din pagina de fotbal românesc. Poate dacă nu eram noi, ar fi făcut-o altcineva. Ceea ce contează este că încercăm să promovăm fotbalul românesc în Europa și în lume. Ceea ce, să recunoaștem, alții, mult mai îndreptățiți - federație, cluburi, conducători - se cam dau la fund când este vorba de așa ceva. Tuturor, indiferent ce au de gând sau ce au făcut până acum, mult succes!

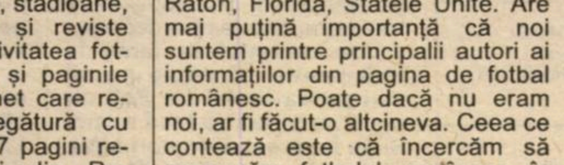
His replace-
e fast-talking

on is shown
alian *Serie A*
ns. *7ABC* has
' afternoons
ıas the rights
ıile *Antena 1*
rday nights.
Bucharest has
for all these

forum of Romanian football.

In the net

Alex Tóth's long-running *Romanian Soccer Page* is the best generic website, at: www.webcom.rom/~timis/soccer html. There's a feast of stats and historical info, and each top-flight club gets a miniature homepage of its own. You'll also find the latest transfer news courtesy of the Timișoara paper *Fotbal Vest*, soccer stories (in Romanian) from the daily *Ziua*, and an

FOTBAL vest vă oferă

50 DE PREMII

la concursul FOTBAL vest MONDIAL

Concurs "FOTBAL vest MONDIAL"se apropiie cu pași mari de final. Nu uitați! Chiar dacă ați pierdut unul dintre taloane sau nu sunteți sigur de răspuns, veți beneficia în final de un talon **JOKER**, care poate înlocui oricare din cele 16.

Trimiteți pe adresa redacției TOATE taloanele într-un singur plic după încheierea concursului. În fiecare talon apare o poză ajutătoare, o întrebare și... trei răspunsuri, notate cu **1, X** și **2.** Răspunsul pe care îl veți considera corect îl veți evidenția, prin încercuirea unuia din cele trei semne: **1, X** sau **2.** SUCCES

TALON 11 FOTBAL vest MONDIAL

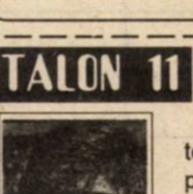

Cine este antrenorul din imagine, tehnicianul Nigeriei, prezent pentru a patra oară la un turneu final al C. M.?

1. Bora Milutinovici

X. Cicerone Manolache

2. Cornel Bătrânu

Premiile concursului FOTBAL vest MONDIAL

- Un **TELEVIZOR COLOR**, cu diagonala de 51 cm şi teletext
- Un **radiocasetofon**
- Un **radio cu ceas**
- Două **walkman**-uri
- 5 **radiouri portabile**
- 10 **ceasuri** cu inscripţia "Fotbal vest"
- 30 de **tricouri** cu inscripţia "FOTBAL vest"

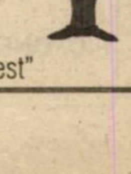

Mercato în stil românesc

Deşi cele mai multe priviri ale iubitorilor de fotbal sunt atrase în aceste zile de meciurile celei de-a 16-a ediţii a Campionatului Mondial, să nu uităm că pe meleagurile noastre activitatea fotbalistică totuşi continuă. Este vorba de piaţa transferurilor, la fel de interesantă în fiecare intersezon. Aşa cum v-am obişnuit de mai mulţi ani, vă prezentăm o situaţie, să zicem, aproximativă, a schimbărilor de domiciliu ale jucătorilor din Divizia A. Trebuie specificat că numele subliniate se află deja în taberele respective, ceilalţi jucători fiind în tratative mai mult sau mai puţin avansate cu grupările în ale căror rubrici au fost trecuţi. Cei care sunt însoţiţi de semne de întrebare fie nu şi-au găsit încă destinaţia viitoare, fie ar putea să-şi prelungească contractul cu clubul la care au evoluat în campionatul trecut.

CLUBUL	VENIRI	PLECĂRI
STEAUA	MARTA (Jiul), FL. MOLDOVAN ("U". Cluj), ROTARU (ASA), Belodedici (Atlante - Mexic), Bărcăuan (F.C. Bihor), T. Petre (Naţional).	C. MUNTEANU (Salamanca), Nae, Hrib, Luca (toţi la Astra), Marcă ? Rotariu (Poli Timişoara), Cornăţeanu? N. Răducanu?
RAPID	MĂLDĂRĂŞANU (Petrolul), MUTICĂ (CSM Reşiţa, V. POPA (F.C. Argeş), MINTEUAN ("U". Cluj), S. RADU (Satu Mare), LUPUŢ (Viitorul Oradea), Sabău (Brescia), Fabian (Electroputere), Luca (Vega Deva), ŞOAVĂ (Electroputere)	MARINESCU (Salamanca), C. Popa, Şumudică (ambii Mouscron - Belgia), Bratu (Ceahlăul), Butoiu (Farul), Târţău?
F.C. ARGEŞ	V. SUCIU (Craiova), BOGOI (Chindia), JILĂVEANU (Chindia), R. Lucescu (Sp. Stud.)	V. POPA (Rapid), I. Radu?, Vintilă?
OŢELUL	GURIŢĂ (Foresta), Danciu (Baia Mare), Fl. Ionescu (Dinamo)	—
F.C. NAŢIONAL	Vlad (Petrolul), T. ŞERBAN (Ceahlăul)	T. Petre (Steaua), Moisescu (Dinamo), Necula?, V. Dinu?, Vasc?, Albeanu?
DINAMO	PRUNEA ("U". Cluj), CIOBANU (Foresta), Gane (Osasuna), Moisescu (Naţional), Lupescu (Mönchengladbach, Germania)	Fl. Ionescu (Oţelul), Bodea?, Fl. Bătrânu (Emiratele Arabe), Antal (Astra), Tudor (Astra)
UNIV. CRAIOVA	CIUCUR, CHIVU (ambii CSM Reşita, BALACI (antrenor), DANI (Precizia Săcele), AD. TOADER (Petrolul) D. CHIRIŢĂ (Petrolul), CL. TOADER (Petrolul), Fabian (Electroputere)	V. SUCIU (F.C.Argeş), NICA, NĂSTĂSIE (ambii CSM Reşiţa), Cristescu (Germania), Ungur (CSM Reşiţa), Ganea? Nicola? Buia? Frunză?
CSM REŞIŢA	RAHOVEANU (Vega Deva), Kovacs (Poli Timişoara), NĂSTĂSIE, NICA (ambii Univ. Craiova), Ungur (Univ. Craiova), Brehui (Poli Timişoara)	CHIVU, CIUCUR (ambii Univ. Craiova), Dincă?, MUTICĂ (Rapid)
CEAHLĂUL	N. Manea (antrenor), E. ŞERBAN (UTA), VLĂDESCU (Faur Bucureşti), Bratu (Rapid), Szemely (Deva), B. Oprea (Farul)	M. Matei?, Baston (Compostela - Spania), T. ŞERBAN (Naţional)
BISTRIŢA	—	Leahu, Bălăceanu, Zmoleanu (toţi Petrolul), Câmpeanu (Oneşti)
FCM BACĂU	ANTON (Jiul)	—
FARUL	Ion Andone (antrenor), I. BĂDESCU (ARO Câmpulung), Butoiu (Rapid)	B. Oprea (Cehlăul)
PETROLUL	I. Marin (antrenor), Pogonschi (CFC Henan - China), Leahu, Bălăceanu, Zmoleanu (toţi Bistriţa)	D. CHIRIŢĂ, AD. TOADER, CL. TOADER (toţi Craiova), MĂLDĂRĂŞANU (Rapid), Vlad (Naţional)
"U" CLUJ	ZANC (Sp. Stud.) FEDOR (Câmpia Turzii), Mariş, Bănceu (ambii Sittard - Olanda)	PRUNEA (Dinamo), Fl. MOLDOVAN (Steaua), MINTEUAN (Rapid), Predatu (Grecia)
FĂLTICENI	—	CIOBANU (Dinamo), GURIŢĂ (Oţelul)
OLIMPIA SATU MARE	SAFTA (ARO Câmpulung), Chiratcu (ASA)	S. RADU (Rapid)
ASTRA PLOIEŞTI	Antal (Dinamo), Hrib, Luca, Nae (toţi Steaua), Tudor (Dinamo)	—
F.C. ONEŞTI	Câmpeanu (Bistriţa)	—

MICILE SECRETE ALE VACANŢEI MARI

GHEORGHE POPA ESTE ŞOMER!

Fostul portar al echipei CSM Reşiţa, **Gheorghe Popa**, a rămas fără contract, după ce în ultima perioadă a evoluat la divizonara C, F.C.Drobeta Turnu Severin, formaţie antrenată de ex-poliştul **Florin Cioroianu**. Nu ştim exact dacă Popică se mai gândea la Poli, dar când acesta a aflat că la cârma alb-violeţilor a venit **Iosif Rotariu** a spus cu amărăciune: **"Nici la Poli n-am loc!"**

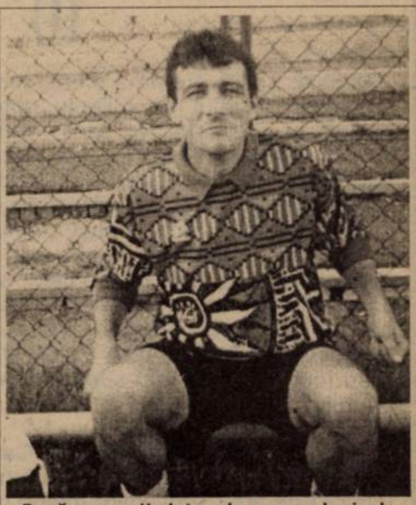

După ce a colindat pe la o sumedenie de echipe, Gheorghe Popa este în căutarea unei noi aventuri

NARCIS PETRE ŞI-A LUAT ULTIMII BANI DE LA UMT

Aşa după cum se ştie, printre jucătorii puşi pe liber de UMT se numără şi atacantul **Narcis Petre**. Zilele trecute cel care a marcat 3 goluri în poarta feroviarilor clujeni în ultima etapă de campionat şi-a ridicat ultimul salariu de la UMT, făcându-şi totodată lichidarea. Deocamdată **Narcis** nu are nici o ofertă de la vreo altă echipă.

CIUCUR RĂMÂNE ÎN VALEA DAMANULUI!

Ar fi într-adevăr o ştire bombă pentru fanii roş-negrilor, care l-au iubit mult pe cel poreclit "Ravanelli". Numai că este vorba de **Gabi Ciucur**, fratele lui **Vali**, dorit de **Marius Popescu** la echipa de tineret. Preşedintele metalurgiştilor speră ca lotul de tineret să mai fie completat şi cu alţi jucători şi anume cu mai puţin cunoscuţii **But** (Slatina), **Loch** (Lugoj) şi **Feneş** (Caransebeş).

După o tentativă nereuşită de a juca în Belgia, acum câţiva ani, Andrei Urai îşi încearcă acum norocul în Ţara cantoanelor

DIMA ŞI URAI ÎN ELVEŢIA!

Atacantul CFR-ului, **Cristi Dima**, este zilele acestea în centrul atenţiei. Aflându-se sub contract cu Poli, acesta ar putea fi o monedă de schimb pentru **Doru Corban**. Golgeterul lui Oblici Sânmartinu Sârbesc, al cărui împrumut de la CFR Timişoara la echipa nou promovată în eşalonul al 3-lea a expirat, este curtat de Poli. Şi se pare că cei doi preşedinţi, **Petre Mehedinţu** şi **Călin Rosenblum**, au ajuns la o înţelegere. Pe durata a doi ani **Dima** va rămâne în continuare la CFR, iar **Corban** va juca la Poli. Numai că **Dima** are şi o ofertă de la un club elveţian de liga a II-a, Saint Serano, unde va pleca zilele viitoare pentru a da o probă de joc. El va fi însoţit de un alt timişorean, **Andrei Urai**, portarul alb-violeţilor, care îşi încheie cât de curând stagiul militatar.

ŞI-L DORESC SAU NU RAPIDIŞTII PE MUTICĂ?

Aşa după cum v-am mai informat, **Dorel Mutică** nu va mai evolua la CSM Reşiţa, el revenind la Rapid. Nu ştim cât de mult şi-l doresc bucureştenii, mai ales că aceştia au fost chiar de acord să-l cedeze pe mijlocaşul în cauză la Universitatea Craiova, la schimb cu **Vali Ciucur**!

RĂCELESCU LA JIMBOLIA!

Un alt jucător la care a renunţat UMT-ul este şi **Radu Răcelescu**... Se pare însă că ex-fundaşul echipei de la Pădurea Verde va juca din vară la FC Jimbolia, formaţie antrenată în prezent de **Octavian Popescu**, nimeni altul decât fostul său tehnician.

VA REFUZA FOALE UN TRANSFER LA DEVA?

Angelo Foale, cel care în ediţia trecută a îmbrăcat atât tricoul lui Poli cât şi al Gloriei Reşiţa, a primit o ofertă de la Vega Deva. Acesta însă mai stă pe gânduri, deoarece n-ar mai dori să fie departe de casă. **Angelo** speră în acelaşi timp să i se dea posibilitatea să mai evolueze la alb-violeţi, mai ales că aceştia vor fi antrenati de **Iosif Rotariu**, cândva fost coechipier al lui **Foale** la CFR Timişoara.

AGENTURA

ŞUNDA... REŞIŢEANUL

Una dintre surprizele acestei veri a fost numirea lui Aurel Şunda ca antrenor secund la CSM Reşiţa. Instalarea s-a produs practic joia trecută, când "Machedonu", solicitat de preşedintele Marius Popescu, a poposit în Valea Domanului. Fostul principal al lui Poli, de altfel, a şi plecat ieri, luni, 15 iunie, cu "rosso-neri" la Herculane. Paradoxal, un antrenor care a renunţat să antreneze în Divizia B a fost cooptat de o echipă din prima ligă. Despre acest fapt, şi nu numai, înaintea îmbarcării în autobuzul de Herculane, Şunda ne-a declarat:

"Timişoara nu are antrenori?"

"Am renunţat în iarnă la Poli pentru că acolo nu se mai putea lucra! La Poli nimeni nu putea să facă nimic! Şi au încercat antrenori buni, Victor Roşca, Tavi Roşca, Dan Firiţeanu. N-au putut să facă nimic pentru că a apărut Zacchini, care, evident, vroia să aducă un antrenor italian. Cum am ajuns la Reşiţa? Paradoxal, faţă de alţii, eu am încredere în mine. Plec la CSM cu gânduri curate, cu gândul la performanţă, cu spirit de echipă. Poate voi dovedi că, totuşi, Timişoara are antrenori! Nu cum spun alţii. Sper că nu e nevoie să pronunţ numele lui Jackie Ionescu sau al lui Dembrovschi. Problema la Timişoara e că nu s-a înţeles că un conducător mare face o echipă mare! La Reşiţa am întâlnit o atmosferă incredibil de profesionistă. Fiecare ştie ce are de făcut! Şi preşedintele Popescu, şi vicepreşedintele Voinescu, şi Benczik, şi Albu, şi Riteş.... Toţi! Fiecare îşi face felia lui şi nu se amestecă în treburile celorlalţi. Sper ca şi eu la Reşiţa să-mi fac datoria bine pe felia mea!"

FLORIN CĂLIN AŞTEAPTĂ SĂ NEGOCIEZE UN NOU CONTRACT CU KISPEST

La 30 iunie, contractul lui **Florin Călin** cu gruparea budapestană Kispest expiră. Deşi a fost vândut definitiv de Poli în iarnă, el n-a semnat decât pe o perioadă de 6 luni. La 25 iunie se reiau pregătirile în Ungaria şi rămâne de văzut care va fi noul antrenor al lui Kispest şi dacă acesta îşi va manifesta dorinţa să-l aibe în lot pe fostul mijlocaş al lui Poli, care, aşa cum am mai precizat, a avut evoluţii mulţumitoare pe parcursul returului de campionat. **Călin** a avut câteva oferte şi de la alte cluburi din ţara vecină, ce-i drept nu foarte ferme.

VA FI COSTICĂ RĂDULESCU SALVAREA UMT-ULUI?

Numai în pielea celor de la UMT să nu fi! După retrogradarea alb- negrilor la club continuă să fie o situaţie foarte instabilă. Fostul preşedinte **Ştefan Şeţu** s-a retras de la cârma echipei, o serie întreagă de jucători au fost puşi pe liber, iar postul de antrenor este în continuare vacant. Tot ceea ce se ştie este că de destinele metalurgiştilor se vor ocupa începând din această vară **Mircea Roşu**, **Helmuth Guţuli** şi liderul de sindicat **Sireca.**

După ce **Ilie Rotariu** a refuzat să stea pe banca tehnică a formaţiei de la Pădurea Verde, au fost reluate contactele cu **Aurel Şunda**. Acesta a aşteptat un telefon din partea noilor conducători până vineri după- amiaza (12 iunie), dar acesta nevenind a optat pentru postul de secund la divizionara A, CSM Reşiţa. Perspectivele la UMT sunt sumbre, nici unui tehnician neputându-i-se asigura garanţii materiale. Totuşi s-a menţinut o legătură cu **Costică Rădulescu**, acesta asistând la o mare parte din jocurile echipei în returul campionatului trecut. Această relaţie a fost confirmată şi prin interceptarea unui telefon de către agenţii noştri, prin care nea **Costică** încerca să-l convingă pe **Sanyi Kovacs** să nu plece la CSM Reşiţa. Acest fapt ne-a determinat imediat să ne gâdim la o eventuală preluare a echipei de către **Costică Rădulescu.** Dacă va fi aşa sau nu, vom vedea în zilele care au mai rămas până la reunirea lotului.

Va reveni Costică Rădulescu pe banca suferinţelor, după o absenţă de doi ani şi jumătate?

Periplu (ne)încheiat pentru Ilie Rotariu?

S-ar părea că, până la urmă, Ilie Rotariu va antrena totuşi la echipa pe care a promovat-o, Obilici Sânmartinu Sârbesc. După tratativele eşuate cu UMT şi eşuata instalare la Electrica, Ilie ne-a declarat:

"Nu ştiu ce să cred despre Electrica. Cred că l-am băgat şi pe preşedintele Paşca în încurcătură care m-a numit antrenor fără ştirea RATT! Acum aflu că n-au nici bani de cantonament. Obilici par mai fermi...

Probabil, mulţi se întreabă cum de Ilie Rotariu nu-şi urmează fratele la Poli? Şi noi! De ce? Simplu! Aliatul cel mai sigur şi cel mai credincios, pe bancă, pentru Iosif ar fi fratele său Ilie!

Nu vedem ce altă soluţie de sudură viabilă ar găsi Poli pentru un eventual secund. Şuşotelile vizavi de acapararea clubului de către fraţii Rotariu ni se par simple speculaţii invidioase.

GLORIA REŞIŢA A REALIZAT CEL MAI BUN TRANSFER DIN ISTORIA CLUBULUI!

La 1 iulie este prevăzută reunirea lotului retrogradatei Gloria Reşiţa. Până la această dată preşedintele **Profir Benga** speră la întoarcerea fiilor risipitori, plecaţi la alte cluburi. Este vorba de **Bebe Costescu** (Vrşeţ), **Gabi Ciucur** (Metalul Bocşa), **Boterez** (CFR Caransebeş) şi **Copocianu** ("U" Vestpetrom Arad).

Între timp însă conducerea clubului din Govândari a realizat probabil cel mai bun transfer din istoria acestei grupări, mijlocaşul **Arpad Laczko** semnând un contract pe 3 ani cu divizionara B Electroputere Craiova!

Din toamnă, spectatorii din Valea Roşie vor avea ocazia să aplaude evoluţiile lui Arpad Laczko

Ape tulburi la Caransebeş!

Deşi în unele perioade s-a aflat în umbra concitadinilor CSM şi chiar Vega, CFR Caransebeş rămâne prin palmares şi tradiţie portdrapelul fotbalului caransebeşean. Din păcate, echipa feroviară a retrogradat în liga a 4-a. Şi nu se arată semne de revigorare, jucătorii reclamând neplata salariilor restante încă din luna aprilie! Astăzi, 16 iunie, la Caransebeş este prevăzută o şedinţă excepţională la convocarea viceprimarului Gheorghe Ştefan, pentru a se încerca revigorarea fotbalului din oraş...

E cam târziu. Ghiţă Hogea, organizatorul de competiţii, consideră că pentru retrogradare sunt vinovaţi... toţi! Şi nu se referă doar la jucători, antrenori şi conducători, ci şi la "oraş" în frunte cu primarul Mura. Oricum, "Fotbal Vest" vă propune "deschiderea" dosarului Caransebeş, săptămâna viitoare, într-un material exploziv pe care ar fi păcat să-l scăpaţi. Aţi scăpa mărturii pe viu despre conflictul dintre antrenori şi conducători, despre interese personale, despre, despre, despre...

Boabe de vacanţă la Reşiţa

Colaborarea fotbalistico-handbalistică

O interesantă propunere pentru efectuarea unui turneu în Olanda a venit la echipa roş-negrilor prin intermediul secţiei de handbal a CSMR-ului. Reveniţi din Ţara lalelelor, conducătorii delegaţiei echipei de handbal au avansat fotbaliştilor propunerea unui fost reşiţean, Mihai Curescu, stabilit în Olanda, pentru a intermedia un turneu de 2-3 jocuri în perioada 1-8 iulie. Întrucât deplasarea s-ar face cu un autocar, preşedintele Marius Popescu nu s-a arătat prea bucuros, condiţionând prezenţa CSMR-ului în Olanda de o deplasare cu avionul. Profesorul Pătruică a spus că **"această Olanda e un alt... Peru"**, aluzie la turneul căzut în această iarnă.

Românii invadează Franţa

Vineri după amiază, preşedintele CSMR, Marius Popescu, a plecat la Timişoara, unde s-a alăturat grupului de preşedinţi, antrenori şi arbitri care, cu două autocare, au plecat spre Franţa pentru două săptămâni. Ei vor asista la meciurile echipei României din grupa preliminară, dar probabil că nu vor scăpa posibilitatea de a vizita Parisul, precum şi unele escapade în Italia sau Spania. Pentru a imortaliza locurile pe care le va vizita, şeful CSMR-ului a solicitat un aparat de fotografiat, pus la dispoziţie de fotoreporterul Petru Fuchs cu o singură recomandare: când fotografiază să-l doară nasul! (cu alte cuvinte, să nu mişte aparatul la declanşarea butonului).

Familiile Filip şi Dobre la a treia generaţie în tricoul roş-negru

Tinerii jucători Lucian Dobre şi Cosmin Filip au în urmă două generaţii din familiile lor care au evoluat de-a lungul anilor sub culorile echipei reşiţene. Bunicii actualilor componenţi ai echipei de tineret din Valea Domanului au jucat împreună când echipa se numea UDR, în timp ce taţii lor au fost coechipieri la CSM. De unde se vede că în acest caz aşchiile chiar că n-au sărit departe de trunchiuri.

CINCI ABSENŢI LA REUNIREA LOTULUI UTA-EI

Luni, 15 iunie, a luat sfârşit vacanţa şi pentru jucătorii "Bătrânei Doamne". La primul antrenament, condus de tehnicienii Francisc Tisza şi Mihai Jivan au absentat 5 jucători: Irimia, Mariş, Volocaru, Manea şi Bogoşel. De marţi arădenii au intrat într-un program de readaptare la efort urmând ca din 22 sau 23 iunie să aibă loc deplasarea la Moneasa, unde se va efectua pregătirea centralizată.

Preşedintele Marin Lupaş, precum şi cei doi vicepreşedinţi se află în Italia, urmând probabil să pună la punct strategia noului sezon competiţional. Vom reveni cu amănunte în numărul viitor al săptămânalului nostru.

CREAŢI SPAŢIU ŞI LUMINĂ CU FERESTRE DE MANSARDĂ
VELUX®

REPREZENTANT COMERCIAL
VELUX®
S.C. COVA GHERA S.R.L.
MOŞNIŢA NOUĂ NR. 323
Tel. 056/132.724; 056/132.728

OFERIM
spre închiriere
spaţiu comercial ultracentral,
în **TIMIŞOARA,**
în condiţii foarte avantajoase.
Informaţii la tel.
056-220.733

VINDEM
EUROPALEŢI
Informaţii la tel.
056-220.733

CINSTE LOR... PROMOVATELOR!

A.S. TEHNOMET TIMIŞOARA

Linia de clasament: locul 1 - 26 20 3 3 108-28 63p

După ce în campionatul precedent a ratat promovarea, în dauna echipei Dacia Timișoara, formație condusă de fostul jucător al CFR-ului din perioada 1980-90, **Gheorghe Stănescu**, nu a renunțat la idealul propus în urmă cu un an, reușind, în premieră, o spectaculoasă ascensiune în liga a patra. Principala contracandidată a timișorenilor la șefia seriei I, Avântul Periam, care de altfel a condus ostilitățile o parte a campionatului, a pierdut trena Tehnometului, după înfrângerea din partida directă, terminând în spatele liderului la o diferență de 7 puncte. Triumful formației conduse de **Stănescu** s-a datorat în mare parte și sprijinului acordat de managerul general al SC Tehnomet SA, **Sorin Popovici**, care de altfel este și președintele onorific, alături de **Stela Delcea** - contabil șef, **Bata Lovrenschi** - directorul Secției nr.1 și **Doroş Novdac** - director ISCTIM.

Gheorghe Stănescu avându-l alături pe **Gheorghe Anton** - președintele executiv, a caracterizat în câteva fraze evoluția elevilor săi pe întreg parcursul campionatului: **"Sunt bucuros pentru îndeplinirea obiectivului propus. Cu toate că acest campionat a fost mai slab decât precedentul, doar noi şi Periam luptând-ne prentru locul întâi. În tur am avut echipă mai bună, dar în iarnă ne-au plecat patru jucători, Dănilă, Leoveanu, Vaida şi Stănescu, cei noi veniţi neînlocuindu-i cu succes. Contracandidata noastră la promovare, Avântul Periam, şi-a jucat şansa, însă noi am avut câştig de cauză în faţa lor datorită faptului că avem mulţi tineri în echipă, care au avut o mare dorinţă de a învinge."**

Lotul, cu o medie de vârstă în jurul a 23 ani, îi are în componență pe: **Polacsec, Nagy** - portari, **Cătănescu, Putnic, Foale, Görbe, Siliman, Vâlceanu, Zaharia, Tufiş, Boca, Deac, Homorodeanu, Balabasciuc, Chiorean, Stoiu, Mustaţă şi Belinţan** - jucători de câmp, cei mai productivi fiind **Lucian Homorodeanu** - 24 de goluri, **Alexandru Boca** - 22 de goluri și **Daniel Stoiu** - 12 goluri.

Despre perspective pricipalul **Stănescu** a ținut să precizeze: **"Campionatul Diviziei D va fi unul foarte greu pentru Tehnomet. Neavând jucători cu experienţă va trebui să ne depăşim condiţia pentru a ne menţine în acest eşalon. Totuşi încercăm să achiziţionăm 5,6 jucători pentru a acoperii posturile deficitare ale echipei, pentru a nu avea probleme în viitorul campionat şi a demonstra că merităm această promovare."**

După ce înterg campionatul echipa și-a disputat partidele oficiale pe terenul Auto, datorită sprijinului acordat de managerul **Sorin Popovici** și șeful bazei sportive **Mihai Ţimbotă**, AS Tehnomet va reveni pe propria bază de lângă liceul Electrotimiș, care s-a aflat într-un stadiu de reamenajare, odată cu debutul în noul campionat.

ALIN RADOVAN

FURNIRUL DETA

Linia de clasament: locul 1 - 30 27 2 1 130-19 83p

Câștigătoarea seriei a doua a campionatului județean Timiș este echipa din Deta, Furnirul, care a terminat la o diferență de puncte substanțială față de principala contracandidată la promovare, formația din Liebling. Noua conducere a Furnirului este complet diferită de cea a fostei echipe Astral Deta, retrasă în urmă cu un an din eșalonul al treilea al fotbalului românesc din motive financiare. Astfel noul președinte al clubului este **Bernaz Petru**, manager la S.C. Plafar S.A., președinte executiv este **Kanaloş Alexandru**, vicepreședinți sunt **Serezan Gheorghe** și **Luncz Ioan**, iar organizator de competiții este **Spâng Cornel**. Lotul de jucători cu care antrenorul **Cristian Solomon** a reușit promovarea îi cuprinde pe următorii: **Lungu, Cazacincu, Gârbea** - portari, **Vegsö, Ghiţoaică, Pluştea, Cârdu, Duică, Tomeciuc, König** - fundași, **Solomon, Pripas, Farcaş, Cârnu, Nogai, Rancov, Lorincz II** - mijlocași, **Moldovan, Tuică, Telbisz, Lorincz I** - atacanți. Golgeterii formației sunt **Moldovan** și **Farcaş**, ambii cu câte 40 de goluri înscrise, iar defensiva Furnirului este cea mai bună din toate cele 3 serii, primind doar 19 goluri în cele 30 de partide disputate. În turul campionatului echipa a fost condusă de **Ştefan "Citro" Lorincz**, care după venirea lui **Solomon** a rămas doar ca jucător în cadrul echipei. Iată ce a declarat în continuare antrenorul noii promovate: **"Am venit la Deta, în iarnă, datorită neînţelegerilor pe care le-am avut cu conducerea CFR-ului, care nu mi-a onorat contractul de joc. La Deta am avut contract de antrenor până în vară. Echipa am preluat-o în iarnă când se afla tot pe locul I având o diferenţă de 2 puncte faţă de pricipala urmăritoare. Printr-o pregătire bună am reuşit să ridicăm nivelul de joc peste cel al celorlalte echipe, realizând un retur foarte bun în care n-am pierdut nici un punct, fapt ce ne-a ajutat în final la o promovare concludentă, ce reflectă fidel adevărata valoare a echipei. Aş vrea să mulţumesc conducerii societăţii Plafar, care ne-a susţinut necondiţionat tot campionatul şi fără de care sunt convins că drumul nostru spre promovare ar fi fost imposibil. Trebuie să mulţumesc şi băieţilor pentru dăruire precum şi inimosului public care a fost mereu aproape de noi."** Cel care a evoluat 17 meciuri în Divizia A, înscriind și un gol pentru Politehnica Timișoara explică totuși această cădere a sa ca jucător, din liga I în liga V-a a fotbalului Românesc: **"La prima mea venire la Deta cel mai mult a contat faptul că am fost lăsat să joc şi să mă exprim aşa cum mi-am dorit întotdeauna. Dacă aş fi găsit aceeaşi înţelegere şi aş fi avut acelaşi sprijin la oricare din echipele la care am fost sunt convins că astăzi aş fi putut să mă laud cu un palmares ca jucător, mai bogat. Regret foarte mult că nu am reuşit să rămân şi să confirm la echipa mea de suflet, Poli Timişoara."**

Tânărul antrenor de numai 30 de ani împliniți la 9 martie este foarte optimist în privința parcursuluui echipei sale în Divizia D, și speră ca din vară să i se mai alăture încă doifoști coechipieri de la Astral: **Bochiş** și **Cuvejdan** și încă unul sau doi jucători pe posturile deficitare.

CIPRIAN TRANCĂ

A.S. TELECOM TIMIŞOARA

Linia de clasament: locul 1 - 30 27 1 2 140-20 82p

Urcând două ligi în doi ani de zile, A.S. Telecom speră într-o nouă promovare ceea ce ar constitui o performanță demnă de remarcat pentru o grupare tânără, dar cu ambiții mari. Boss-ul "telefoniștilor", **Marcel Beutură**, este extrem de hotărât și încrezător în ceea ce privește ascensiunea echipei: **"Plecăm în viitorul campionat cu obiectivul de a promova în divizia C, dar toate acestea după ce vom aduce câțiva fotbaliști de valoare, din lotul actual rămânând doar șapte, opt jucători."** Cu o conducere tehnică de perspectivă, formată din **Ciprian Urican** - antrenor principal și **Gheorghe Ilici** - antrenor secund, Telecom a reușit promovarea în ultima etapă, terminând cu un avans de două puncte față de contracandidata sa la supremație, Arpilux Timișoara. Laurii au revenit pe merit Telecomului, o echipă ce a strâns în rândurile ei jucători cu nume în comparație cu vicecampioana și care a avut în **Anton Wuchinger** - 28 de goluri, **Gheorghe Mureșan** - 27 de goluri și **Gheorghe Ilici** - 19 goluri (doar în retur) puncheuri de excepție.

Cu o conducere executivă numeroasă, formată din **Dumitru Tofan** - președinte de onoare, **Marcel Beutură** - președinte, **Petrică Rus**, **Victor Copilu**, **Dorin Mărcuț** - vicepreședinți, **Ionel Sârbu**, **Cristian Deac** - organizator de competiții și **Mircea Vlad** - membru în Consiliul de Administrație, care a sprijinit din plin echipa, alături de Societatea Națională de Telecomunicații și **Mircea Ionescu** - director coordonator al Direcției de Telecomunicații Timiș, A.S. Telecom s-a impus în seria a III-a față de principala urmăritoare și datorită implicării substanțiale a factorilor de răspundere.

Ciprian Urican, aflat la al doilea an de antrenorat, a sintetizat evoluția formației în campionat: **"În general echipa a jucat după o concepție care este comună atât conducerii executive, antrenorilor cât și jucătorilor. Seriozitatea, conștiinciozitatea și caracterul ar fi elementele care au dominat în exprimarea echipei. Motivația jucătorilor a fost puternică, având condiții peste nivelul acestui eșalon, iar principiul continuității a fost hotărâtor în câștigarea seriei. Felicit Arpiluxul, care s-a luptat până în ultima etapă pentru locul I și consider că prin prestația lor au crescut nivelul jocurilor acestei serii. Personal am o mare satisfacție că am reușit promovarea, rămânând de văzut ce voi face în continuare... Mulțumesc și felicit conducerea executivă și jucătorii pentru succesul obținut".**

Cei 22 care adus "telefoniștii" în eșalonul patru sunt: portarii **Daminuță, Dudaș**, jucătorii de câmp **Romitan, Avram, Feier, Sultana, Banu, C. Tofan, Marian, Popescu, Bohac, Nincsovics, Cuclea, D. Călin, Ilici, Peicu, Avrămuț, Danciu, Ciucurel, Mureșan, Wuchinger** și **Jugănaru.**

Diriguitorii clubului se gândesc și în perspectivă, demarând în această vară lucrările propriei baze sportive, pe lângă aceasta dorind să înființeze și două grupe de copii care vor fi încredințate, după spusele președintelui **Beutură**, jucătorilor **Sorin Peicu** și **Călin Marian**.

ALIN RADOVAN

În ultima perioadă tot mai mulți cititori ne-au sugerat să oferim cât mai multte detalii și despre jocurile din Campionatul Județean. Deocamdată nu dispunem de spațiul necesar pentru a ne ocupa și de eșalonul al 5-lea. Până una-alta însă vom încerca să compensăm aceste cerințe cu prezentarea formațiilor care au izbutit să obțină promovarea în Divizia D, la finele sezonului 1997-98. În numărul acesta vom face cunoștință cu câștigătoarele celor trei serii ale Campionatului Județean Timiș și cu laureatele din Arad.

VICTORIA ZĂBRANI

- **Anul înființării**: 1925
- **Culori**: alb-negru
- **Președinte**: Nicolae Popa
- **Vicepreședinte**: Marius Gavrilă
- **Organizator competiții** : Ioan Văcărescu
- **Antrenor**: Dan Dumitrescu
- **Lotul echipei: Mercea Sorin, Buda Cristian, Oprescu Ioan** - portari, **Gurmai Romeo, Besermann Daniel, Ioja Volodea, Gașpar Valentin, Florea Ioan, Budea Teodor, Dogaru Valentin, Zdrângă Dănuț, Oiță Răzvan, Banciu Cristian, Burada Ovidiu, Suciu Dacian, Cristi Cosmin** - jucători de câmp
- **Vedetele echipei**: Florea Ioan, Zdrângă Dănuț și Oiță Răzvan.
- Inițial această echipă a purtat numele de Construcții '97 și își disputa meciurile la Frumușeni. Din noiembrie '97 jucătorii au trecut cu arme și bagaje la Zăbrani, care se afla la minus 3 în clasamentul adevărului.

La încheierea campionatului echipa a câștigat seria la patru puncte diferență față de a doua clasată!

- Echipa este susținută financiar de **Nicolae Popa** și **Marius Gavrilă**, patroni de firme, dar și de notabilitățile localității, în frunte cu primarul.

PĂULIŞANA PĂULIŞ

- **Anul înființării**: 1970
- **Culori**: alb-roșu
- **Președinte** : Eduard Cucoș
- **Antrenori**: Vasile Aurel și Flavius Brandais
- **Lotul echipei**: **Miculiță Gheorghe, Lazăr Iosif** - portari, **Kravcik Petru, Luchian Ion, Nițu Adrian, Păcurar Radu, Ardelean Mihai, Gherga Laurențiu (căpitanul echipei), Ceh Ciprian, Văscuț Alin, Mircu Cosmin, Hatcău Cristian, Nicoară Florin, Lovasz Robert, Filimon Alin, Eduard Cucoș** - jucători de câmp.
- Echipa din Păuliș a promovat în Divizia D Arad în urma meciului de baraj cu Vulturii Socodor.
- Primarul localității, **Eduard Cucoş**, este în același timp președintele asociației și jucător activ.Se poate spune că primarul și-a adus din plin contribuția sub toate aspectele la promovarea echipei.
- **Flavius Brandais**, originar din Păuliș, fost jucător la CPL Arad, s-a reîntors acasă.

SEMLECANA SEMLAC

- **Anul înființării**: 1935
- **Culori** : alb-roșu
- **Președinte**: Radu Georgiuțiu
- **Vicepreședinte**: Viorel Bere
- **Organizator de competiții** Liviu Stanciu
- **Antrenor**: Ioan Lăpădat
- **Lotul echipei**: **Lavric Marius, Popa Vasile, Miron Dorel** - portari, **Nedea Cristian, Kocsis Alexandru, Avram Mircea, Giulău Doru, Bakai Ioan, Giulău Adrian, Gabor Lucian, Giulău Florin, Babău Dacian, Buleu Vasile, Speth Martin, Moldovan Daniel, Dărăbuț Lucian, Ursache Liviu, Dănciulescu Irimia, Ursache Petru, Miclea Călin** - jucători de câmp
- Semlecana este echipa în care a debutat în fotbal **Helmuth Duckadam** la nici 14 ani, la rândul lui originar din Semlac.
- **Vedetele echipei**: **Lavric Marius, Gabor Lucian, Moldovan Daniel, Dărăbuţ Lucian** și **Dănciulescu Irimia**
- Lotul echipei cuprinde trei rânduri de frați: Giulău Adrian, Giulău Doru, Giulău Florin, ultimii doi sunt gemeni născuți în anul 1981; Dărăbuț Ioan, Dărăbuț Lucian; Ursache Liviu și Ursache Petru!!!

Cele mai scăzute preţuri din Timişoara şi cea mai completă gamă de produse ELECTRONICE la

MAGNET

magazinul Casa cu Atlanţi

Str. V.V. Delamarina nr. 1

Produse ale celor mai renumite firme din lume:

GOLDSTAR, SONY, PHILIPS, GRUNDIG, SIEMENS, SCHNEIDER, TOSHIBA, FUNAI, DAEWOO, TELEFUNKEN

FĂRĂ COPII, NU EXISTĂ VIITOR

VIOREL VIŞAN

"Cu două milioane de lei pe campionat nu putem spera la performanță!"

Am scris de nenumărate ori că șansa cluburilor mici, care se bazează deocamdată pe autofinanțare, ar fi (și ar trebui) să-și investească bruma eventuală de bani în creșterea copiilor și juniorilor. Este, de fapt, singurul produs cu care ar putea "ieși pe piață". Este un fel de "perpetuum mobile" care ar duce spre calea de supraviețuire și chiar, mai târziu, poate duce la performanță! Din păcate, conducătorii de astăzi, în schimbul unei supraviețuiri efemere, robi ai tentației șmecheriilor și chilipirurilor de moment, au neglijat permanent acest sector. În așteptarea unei anchete cu acest subiect pe care ne-am propus-o, l-am solicitat în avanpremieră, într-o discuție cu acest subiect, pe șeful Centrului de juniori al clubului Poli, Viorel Vișan. ..

Rep: **În primul rând, ar fi interesant să ne spuneți de ce nu ați abandonat postul de antrenor la copii la Poli, deși, în ultimii ani, ați antrenat în paralel diferite echipe de seniori din diferite eșaloane, cum a fost Deta și Șagul?**

V.V.: Îmi place foarte mult să lucrez cu copiii. Poate e și o chestie de suflet, dar eu o gândesc și ca o activitate în mare suferință la Poli și încerc, atât cât pot, să o revigorez.

Rep: **Cum?**

V.V.: S-a încercat ceva, din toamnă, prin implicarea dlui profesor Ion V. Ionescu. Am conceput atunci o strategie în acest sens. Era evident necesară o revigorare a Centrului de copii și juniori de la Poli. Din păcate, desele schimbări la nivelul conducerii au făcut să stagneze această activitate. Sper însă că totul nu va dura la nesfârșit și această activitate să prindă aripi.

Rep: **Ar fi interesant să menționăm câți jucători, începând din 1990, care au fost crescuți la juniori au ajuns în echipa mare a lui Poli...**

V.V.: Ar fi Kovacs, Ivan, Urai, Țurcaș, Sasu și Gherman, ultimul revenit. Sper să nu fi uitat pe cineva. Deci doar 6 în 8 ani. Extrem de puțin...

Rep: **De ce la Poli se promovează așa de greu jucători din propria curte la echipa mare?**

V.V.: O mare parte din vină au avut-o conducătorii, care au dus o politică greșită în ce-i privește pe proprii juniori. Pe de altă parte, nici antrenorii care s-au perindat pe la prima echipă nu s-au dat în vânt să arunce în luptă, în momente prielnice, pe unii dintre acești copii, preferând jucători consacrați, chiar dacă unii dintre aceștia meritau să fie înlocuiți. Excepție a făcut doar profesorul Ionescu, care a avut curajul să-i debuteze în prima ligă, de exemplu, pe Colcovan, Simedru și alții. Din păcate, nu li s-a oferit credit în continuare și s-au pierdut prin ligile inferioare. Asta-i drama.

Rep: **Să revenim la revigorarea Centrului de copii și juniori de la Poli. Ce condiții poate să asigure clubul în acest moment?**

V.V.: Nu știu ce va putea oferi. Dar până acum nu a putut oferi nici un fel de condiții legate de cazare, masă, școală. Și astfel se pierd copii foarte talentați din județul Timiș, care ar dori să evolueze la Poli, dar se orientează spre alte cluburi, unde li se oferă măcar o masă și o cazare!

Rep: **Și totuși, există copii la Poli pe care clubul s-ar putea baza în viitor?**

V.V.: Sigur că da! La fiecare categorie de vârstă sunt cel puțin 2-3 jucători de perspectivă, dar există toate șansele ca ei să se piardă, pentru că, așa cum am spus, Poli nu le oferă nimic. Nici măcar nu le cultivă spiritul de viitori profesioniști.

Rep: **Deci să înțelegem că alături de schimbarea opticii clubului, trebuie susținută și mentalitatea antrenorilor. Cum credeți că ar arăta antrenorul de tip nou, realist, la copii și juniori?**

V.V.: În primul rând, trebuie să fie un bun psiholog, apoi să fie apreciat de copii, să dea chiar uneori "în mintea lor", cum se spune, în sensul de a ști ce-i preocupă, de a fi alături de ei în momentele grele. În paralel, trebuie să le insufle spiritul de profesionist, trebuie chiar să se implice în viața lor, să-i determine să se țină de școală, care trebuie să meargă alături de dorința lor firească de a deveni fotbaliști profesioniști.

Rep: **În ultimii ani, ați participat cu grupa de copii pe care o antrenați la câteva turnee în străinătate. Aproape întotdeauna copii români se remarcă sau chiar câștigă trofee la astfel de competiții...**

V.V.: Copii, când joacă "afară", joacă altfel. Pe terenuri excelente. cu mingi excelente, se autodepășesc. Se simt băgați în seamă și rezultatele se văd. Revenind însă în țară, se lovesc de aceleași greutăți, cum ar fi lipsa sprijinului material, a terenurilor, a mingilor, a echipamentului adecvat, a locului civilizat de antrenament. Și devin brusc dezinteresați. E foarte greu ca antrenor să te tot izbești de aceste realități, să le tot explici copiilor că, în ciuda tuturor acestor privațiuni, pot ajunge fotbaliști...

Rep: **Ce așteptați de la noua conducere a lui Poli?**

V.V.: Sper să găsesc mai multă înțelegere, mai ales că noul președinte al lui Poli, Petre Mehedințu, mi-a fost coleg. Sper ca noua conducere a lui Poli să înțeleagă că un viitor la club poate fi clădit doar pe creșterea propriilor jucători. Este singura opțiune de a ieși din impasul prezentului. Ce mai aștept? Sper ca antrenorii de la copii și juniori să fie mai bine remunerați. Numai așa pot să fie atrași antrenori tineri, competenți, care pot schimba multe în metodica viitorului.

Rep: **Apropo de bani, cât a cheltuit clubul în campionatul trecut pentru grupa pe care o antrenați?**

V.V.: Clubul a achitat baremurile arbitrilor, a cumpărat 6 mingi și a suportat o deplasare la Râșnov. În total, într-un an, a cheltuit 2 milioane de lei mari și late. Cu acești bani nu te poți aștepta la performanță! Celelalte cheltuieli au fost suportate de părinții copiilor!

Rep: **Care ar fi suma necesară pentru a asigura niște condiții decente unei echipe de juniori de-a lungul unei ediții de campionat?**

V.V.: La ora actuală, ar fi nevoie de 25-30 de milioane. Am inclus în această evaluare și mici recompense pentru copii, și chiar câte o deplasare în străinătate, amănunte strict necesare pentru a crea în ochii copiilor o imagine cât mai bună despre posibilul lor viitor de fotbalist.

HORAȚIU OLARIU

Cel mai bun la Cupa "Contor Zenner Zahler"

LA 11 ANI, GEORGEL PETCUȚ VISEAZĂ DEJA LA UN "11" DIN "CIZMA"

Cel mai bun jucător al turneului internațional de copii dotat cu Cupa "Contor Zener Zahler", desfășurat recent la Arad, a fost desemnat micuțul Georgel Petcuț, care joacă la UTA, sub bagheta antrenorului Ștefan Mândru.

Născut la 16 septembrie 1986 la Arad și legitimat încă de la 7 ani la gruparea fanion de pe Mureș, la grupa antrenorului Mândru, Georgel a devenit din postura sa de vârf de atac un abonat al golurilor decisive marcate pentru echipa sa.

Un nume încă de-acum de viitor pentru clubul alb-roșu, Petcuț ne-a spus: **"Am participat la mai multe turnee, fie în sală, fie în aer liber. Ne-am clasat pe locul 7 la turneul final al Cupei Speranțelor, disputat la Iași, am ocupat locul 2 la Cupa Rapid, organizată la Oradea, iar luna trecută a urcat pe locul 4 la turneul internațional de la Port Charrat-Grenoble, în Franța. Gheața am spart-o săptămâna trecută, când am reușit să câștigăm Cupa Contor Zenner. Când voi fi mare, mi-aș dori mult să ajung să joc în Italia"**. Cum dimineața este la școală, Georgel participă la 3 antrenamente săptămânale în cursul după-amiezii. Absolvent al clasei a V-a la școala generală numărul 3, obținând premiul II cu o medie de 9,66, Georgel Petcuț este golgeterul echipei de copii a clubului UTA, care conduce în campionatul municipal cu linia de clasament 20 meciuri 20 0 0 148-13 60 puncte, în fața lui Romvest, FC Arad Telecom, CSS Gloria, CPL și Vest.

Banatul '84 triumfă în Hexagon

BLITZ

Grupa Liceului Banatul, categoria 1984, antrenori Sorin Badea și Marius Cociu, a efectuat recent un adevărat tur de forță, participând în Franța la două turnee. Primul, la Angouleme, unde timișorenii au câștigat, jucându-se pe teren mare, iar al doilea, la Aytre, pe teren de dimensiuni reduse, unde lotul a fost împărțit în două echipe, clasamentul final fiind următorul: 1. Banatul II, 2. I.S.A. Mornac, 3. Banatul I.

CUM ÎȘI CRESC PUȘTII CLUBURILE DIN FOTBALUL MARE?

Cum stăm cu"schimbul de mâine"? Merită oare ca micuții care visează să ajungă un Ronaldo sau Zidane, sau, mai autohton, un Hagi să-și julească gleznele într-un fotbal românesc în care mai toate finanțele sunt pompate greșit direcționat pentru baremuri de arbitraj, protocoale tipic carpatine, aranjamente, contracte grase pentru "mercenari" sau excursii ale bossilor care trăiesc din fotbal la evenimente gen Cupa Mondială?

Astăzi nu vom mai arăta cu degetul prin România, ci vom prezenta situația comparativă în privința creșterii micilor fotbaliști la câteva cluburi de mare potențial din fotbalul din vest, conform revistei britanice "BBC Match of the Day"

CLUBUL	Nr. de jucători înregistrați pe categorie de vârstă într-un an	Investiția financiară anuală declarată pentru creșterea copiilor	Personalul angajat pentru instruire	Educație și Facilități	Sectorul medical	Timpul de antrenament și nr. de meciuri pe sezon la sub 16 ani
AJAX	16	1 milion lire sterline	– 1 director și 1 fiziolog, angajați permanent – 1 dietetician – 12 antrenori	– 9 profesori colaboratori care ajută la efectuarea temelor de casă, făcute zilnic la terenul de antrenament – 20 de minibuse folosite zilnic	15 teste fizice efectuate de 3 ori pe an. Monitorizare medicală computerizată completă	– 4 sesiuni pe săptămână, totalizând 6,5 ore – 22 jocuri anual
BARCELONA	18	3,2 mil. £	– 1 director angajat permanent – personal medical – 12 antrenori	– Băieții din afara Cataluniei sunt cazați la internat. – Învățământ obligatoriu pentru toți jucătorii sub 17 ani, care sunt încurajați să studieze până la 19 ani	Teste medicale și fizice periodice	– 4 sesiuni săptămânale (6 ore) – 30 jocuri
PARMA	18–21	1 mil. £	– 8 antrenori angajați permanent și 14 colaboratori – 2 directori de internat	– Jucătorii din afara Parmei stau la internat și continuă studiile până la 17 ani	Monitorizare fizică și medicală continuă	– 4 sesiuni săptămânale – 30-36 jocuri
INTER MILANO	20	2 mil. £	– 1 director – 10 antrenori – 1 educator; 1 dietetician	– Toți jucătorii sunt cazați în cămine și-și continuă studiile până la 17 ani. Educația permanentă este asigurată până la 21 de ani	6 doctori permanenți și 3 fizioterapeuți	– 5-8 ore pe săptămână - 26-38 jocuri
SAO PAULO	30	1.8 mil. £	– 5 doctori, două sore medicale – 12 fizioterapeuți – 8 antrenori	– Toți jucătorii de peste 12 ani sunt cazați în cămine	Monitorizare fizică și medicală + fișe computerizate	– 5 sesiuni pe săptămână (20 jocuri) – 36-40 jocuri
LIVERPOOL	15	nedeclarată	– 1 director și un antrenor angajați permanent – 12 antrenori colaboratori	– Băieții continuă să meargă zilnic la școala pe care o urmează	Accesul la facilitățile echipei de seniori; 2 fizioterapeuți; Medici disponibili zi de zi	– 3 ore pe săptămână – până la 60 de jocuri

BRAZILIA - SCOŢIA 2-1 (1-1)

10 iunie, ora 18. 30,Saint Denis, ;"Stade de France", spectatori: 80.000

Arbitri: J.M. Garcia-F. Garcia(ambii din Spania), J.I. Cardona Arango (Columbia).

Cartonaşe galbene: Jackson Sampaio, Aldair.

BRAZILIA: Taffarel - Cafu, Aldair, J. Baiano, R. Carlos - Giovanni, (46, Leonardo), Sampaio, Dunga(cpt), Rivaldo - Bebeto(70, Denilson), Ronaldo.

SCOŢIA: Leighton - Burley, Calderwood, Hendry (cpt.), Boyd - Jackson (78,B. Mc Kinlay), Collins, Lambert, Dailly (84, T. Mc Kinlay) - Gallacher, Durie.

Au marcat: SAMPAIO (4), BOYD (73 - autogol) - COLLINS (37 - penalty)

MAROC - NORVEGIA 2-2 (1 - -1)

10 iunie, ora 22.00, Montpellier, stadion "De La Mosson", spectatori 35.000

Arbitri: P. Un - Praset (Thailanda) - H. Abdul Halim (Malayezia), T. Wickerama (Sri Lanka)

Cartonaş galben: Chiba

MAROC: Benzekri - Saber, Rossi, Naybet (cpt.), El Hadrioui - Hadji, Taher (90,Azzouzi), Chiba, Chippo (78, Amzine) - Hadda (87, El Khattabi), Bassir

NORVEGIA: Grodas (cpt.) - Berg ,Johnsen, Eggen, Bjornebye - Leonhardsen, Rekdal, Mykland - H. Flo (71, Solbakken), T. A. Flo, Solskjaer (46, Riseth)

Au marcat: HADJI (38), HADDA (60) - CHIPPO (45 - autogol), EGGEN (62)

ITALIA - CHILE 2-2 (1-1)

11 iunie, ora 18.30, Bordeaux, stadion "Lescure", spectatori 35.200

Arbitri: L. O. Bouchardeau (Nigeria) - D. Dante (Mali), M. Mansri (Tunisia)

Cartonaşe galbene: Di Livio, Cannavaro, Parraguez, Acuña, Chiesa

ITALIA: Pagliuca - Cannavaro, Costacurta, Nesta, Maldini (cpt) - Di Livio (61, Chiesa), Albertini, D. Baggio, Di Matteo (57, Di Biagio) - Vieri (70, Inzaghi), R. Baggio

CHILE: Tapia - Margas (63, M. Ramirez), Fuentes, Reyes - Villaroel, Acuña (81, Cornejo), Parraguez, Rojas - Estay (80, Sierra), Zamorano (cpt.), Salas

Au marcat: VIERI (10), R. BAGGIO (85 - penalty) - SALAS (45, 49)

CAMERUN - AUSTRIA 1-1 (0-0)

11 iunie, ora 22.00, Toulouse, stadion "Municipal", spectatori 34.000

Arbitri: E. Gonzales Chaves - C. Galvan Soto (ambii din Paraguay), E. Salinas Rostran (Honduras)

Cartonaşe galbene: Pfeffer, Ipoua

CAMERUN: Songo'O - Nkongo, Njanka, Song, Wome - Ndo, Simo (65, Olembe), Mboma, Angibeaud - Omam Biyick (cpt.) (84, Tchami), Ipoua (65, Job)

AUSTRIA: Konsel - Feiersinger - Cerny (82, Stoger), Schöttel, Pfeffer, Wetl - Kuhbauer, Pfeifenberger (82, Haas), Mahlich - Polster (cpt.), Herzog (82, Vastici)

Au marcat: NJANKA (77) - POLSTER (90)

PARAGUAY - BULGARIA 0-0

12 iunie, ora 15.30, Montpellier, stadion "De La Mosson"' spectatori 30.000.

Arbitri: R.Al.Zeid (Arabia Saudită) - A.Salie (Africa de Sud), H.Ghadanfari (Kuweit).

CArtonaşe galbene: Nankov Benitez, Stoichkov, Ivanov.

Cartonaş roşu: Nankov (min.88).

PARAGUAY: Chilavert (cpt.) - Sarabia, Ayala, Gamarra, Acuña - Enciso, Morales (43, Caniza), Paredes, Campos (78, Yegros) - Benitez, Cardozo (71, Ramirez).

BULGARIA: Zdravkov - Ivanov (cpt.), Nankov, Iordanov, Kisisev, Petkov - Iliev (77, Borimirov), Yankov, Balakov - Penev (70, Kostadinov), Stoichkov.

ARABIA SAUDITĂ - DANEMARCA 0-1 (0-0)

12 iunie, ora 18,³⁰,Lens, stadion "Felix Bollaert", spectatori 38.140.

Arbitri: J.A.Castrilli - C.A.Rossi (ambii din Argentina), J.A. Diaz Galavez (Chile).

Cartonaşe galbene: Al.Muwalid, Wieghorst, Rieper, Nielsen.

ARABIA SAUDITĂ: Al Deayea - Al Jahani, Al Khilaiwi, Zabro - Mawi, Sulimani - Al Shahrani, Amin (cpt.) (78, Saleh), k.Al Owairan, Al Muwalid - S.Al Owairan (78, Al Dosan), Al Jaber (83, Al Thyniyan).

DANEMARCA: Schmeichel - Colding, Rieper, Hogh, Schjonberg - Jorgensen (75, Frandsen), Helveg, Wieghorst (66, Nielsen), M.Laudrup (cpt.) - B.Laudrup (83, Heintze), Sand.

A marcat: RIEPER (68).

FRANŢA - AFRICA DE SUD 3-0 (1-0)

12 iunie, ora 22⁰⁰, Marseille, stadion "Velodrome", spectatori 60.000.

Arbitri: R.De Freitas - A.P.Filho (ambii din Brazilia), L.M.Gonzalez (Trinidad Tobago).

Cartonaşe galbene: Petit, Deschamps, Zidane,

FRANŢA: Barthez - Thuram, Blanc, Desailly, Lizarazu - Deschamps (cpt.), Zidane, Petit (72, Boghossian) - Henry, Giuvare'h (26, Dugarry), Djorkaeff (82, Trezeguet).

AFRICA DE SUD: Vonk - Fish - Jackson, Issa, Radebe (cpt.), Nyathi - Augustine (56, Mkhalele), Moshoeu, Fortune - Mc. Carthy (89, Bartlett), Masinga.

Au marct: DUGARRY (35), ISSA (78 - autogol), HENRY (90).

SPANIA - NIGERIA 2-3 (1-1)

13 iunie, ora 15³⁰, Nantes, stadion "Beaujoire", spectatori 38.000.

Arbitri: E.Baharmast (S.U.A.) - L.F.Torres Zuniga (Costa Rica), Y.Dupanov (Belarus).

Cartonaşe galbene: Amor, Nadal, Okechukwu, Campo.

SPANIA: Zubizarreta (cpt.) - Ferrer (46, Amor), Alkorta, Campo, Sergi - L.Enrique, Hierro, Nadal (76, Celades), Raul - Kiko, Alfonso (60, Etxeberria).

NIGERIA: Rufai - Oparaku (69, Yekini), West, Okechukwu (cpt.), Babayaro - Okocha, Oliseh, Adepoju, Lawal (90. Okpara) - Finidi, Ikpeba (83, Oruma).

Au marcat: HIERRO (21), RAUL (47) - ADEPOJU (24), ZUBIZARRETA (72 - autogol), OLISEH (77).

NICI LA COUPE DU MONDE

NU-I VESTIARU' SEIF DE BANCĂ

JUCĂTORII LUI INTER VORBESC SEARA LA TELEFON

Vicecampioana Italiei și deținătoarea Cupei UEFA, Inter Milano, are 11 jucători la turneul final al Campionatului Mondial. Este vorba de italienii **Pagliuca**, **Bergomi**, **Moriero**, nigerienii **West** și **Kanu,** argentinienii **Zanetti** și **Simeone**, brazilianul **Ronaldo**, chilianul **Zamorano**, francezul **Djorkaeff** și olandezul **Winter**. Seara, în cele câteva ore libere, jucărorii discută între ei la telefon. Astfel căpitanul nerazzurilor **Giuseppe Bergomi**, înaintea meciului cu Chile a fost avertizat de **Zanetti**: **"Fiți atenți la Zamorano! Este primul lui mondial și totodată probabil ultimul. Mi-a spus că va lupta în toate partidele ca un nebun!"**

ARANTXA SANCHEZ A PROMIS CĂ SE VA ÎNTOARCE LA PARIS

Tenismena spaniolă **Arantxa Sanchez**, care a câștigat turneul de la Roland Garros, a servit prânzul cu jucătorii naționalei Spaniei, în cantonamentul de la Chantilly, cu câteva zile înaintea jocului cu Nigeria. **Arantxa** a promis că se va întoarce la Paris pentru a-și vedea compatrioții în finala Campionatului Mondial. Antrenorul **Javier Clemente** a declarat: **"Suntem ca și Arantxa. Avem valoare și o mare dorință de-a învinge"**.

Numai că peste câteva zeci de ore spaniolii au suferit un duș rece, cedând cu 2 - 3 în fața lui Okocha & Co...

VIZITA CAMPIONULUI OLIMPIC ŞI ÎNCURAJĂRILE N-AU ADUS PREA MULT NOROC

'Echipa Austriei a fost vizitată în cantonament de schiorul **Herman Maier,** campion olimpic la Nagano și câștigător al Cupei Mondiale, acesta petrecând câteva zile cu conaționalii săi. La partida cu Camerun, în tribunele stadionului "Municipal" din Toulouse, a fost prezent și cancelarul **Viktor Klima**, care a trimis și un mesaj băieților lui **Prohaska**, care printre altele conținea și următoarea propoziție: **"Îmi doresc ca Austria să repete Isprava de la Mondialele din 1978".** Reamintim faptul că în urmă cu 20 de ani, în Argentina, austriecii au învins R.F.G.-ul cu 3 -2.Primul pas a fost însă modest, **Polster** egalând în ultimele secunde în confruntarea cu Camerun.

OLANDEZII VOR ÎNCERCA SĂ PRINDĂ DELINCVENŢII CU AJUTORUL TELEVIZIUNII

Poliția din orașul olandez Groningen a anunțat că va profita de imaginile transmise la televiziune de la Campionatul Mondial pentru a-i localiza pe eventualii delincvenți care vor asista la jocurile echipei naționale. Un purtător de cuvânt al forțelor de ordine a declarat că circa 1.800 de olandezi sunt urmăriți, printre ei aflându-se oameni care s-au sustras de la diferite amenzi sau chiar au evadat din pușcării!

LE ROY ŞI-A INVITAT RIVALII LA ANTRENAMENTE!

Ultimele antrenamente ale camerunezilor înaintea debutului la C.M. au fost foarte lejere, chiar plăcute. Astfel băieții antrenorului **Claude Le Roy** au trimis de nenumărate ori mingea în plasă, după care au exersat diferite moduri de a-și manifesta bucuria. Una dintre aceste scheme a putut fi văzută după golul înscris de **Pierre Njanka**, în vârstă de 23 de ani, în partida cu Austria.

Antrenorul **Le Roy** a motivat astfel atmosfera existentă la pregătirile "leilor neîmblânziți": **"Fotbalul trebuie să fie un divertisment. Sunt împotriva antrenamentelor cu porțile închise și monotone. Îi invit pe Maldini, Acosta și Prohaska** n.n. (tehnicienii formațiilor cu care se întrece Camerunul în grupa B) **să urmărească antrenamentele noastre".**

ŞANSA LUI ENRICO CHIESA

Când selecțoinerul squadrei azzurra, **Cesare Maldini**, a anunțat lista cu cei 22 de jucători pentru turneul final al C.M. atacantul lui Parma, **Enrico Chiesa** (149 de jocuri în serie A, 61 goluri marcate), nu s-a aflat printre cei convocați. A apărut însă accidentarea lui **Del Piero** și **Maldini** l-a chemat pe **Chiesa** în cantonamentul de la Coverciano. S-a refăcut **Del Piero**, dar au apărut problemele lui **Moreno Torricelli** și astfel jucătorul lui Parma s-a aflat din nou în cărți. În fine, după ce staff-ul medical al azzurrilor a hotărât că fundașul lui Juventus poate fi recuperat, o bronșită pulmonară l-a scos definitiv din circuit pe **Fabrizio Ravanelli**, înlocuitorul său numindu-se ... **Chiesa**! De altfel, acesta a și evoluat în finalul partidei de debut a Italiei, cu Chile. Un caz similar s-a petrecut în peninsulă acum 28 de ani. Atunci titularul **Anastasi**, indisponibil, a fost înlocuit în ultimul moment cu **Bonisegna**, acesta izbutind chiar să marcheze golul egalizator din finala cu Brazilia (scor final 4-1 pentru sud-americani), la C.M. din Mexic '70.

CHILAVERT - PERSONA NON GRATA ÎN ARGENTINA?

Doi senatori ai partidului președintelui argentinian **Carlos Menem**, **Alberto Tell** și **Angel Pardo**, l-au catalogat pe portarul paraguayan **Luis Chilavert**, care joacă la Velez Sarsfield (în Argentina), o *persona non grata*. Asta datorită faptului că **Chilavert** a divulgat într-un interviu acordat unui emisar japonez tactica de joc a naționalei lui **Daniel Passarella**. Și cum primul meci din grupă l-au disputat argentinienii tocmai împotriva asiaticilor, cei doi oameni politici de care am pomenit mai sus au cerut chiar să se interzică lui **Chilavert** să mai evolueze în Argentina!

ECHIPA SECOLULUI XX

În cursul săptămânii trecute, la Paris, un juriu format din 250 de ziariști din toată lumea a ales echipa secolului XX. Au fost mai întâi nominalizați 55 de jucători, câte 11 din fiecare continent și câte unul pentru fiecare post, pentru ca apoi, pe baza voturilor acordate în funcție de prestațiile acestora din echipele naționale și formațiile de club să se ajungă la "11"-le ideal al secolului. Acesta arată astfel:

IAŞIN (URSS)

CARLOS ALBERTO (Brazilia) **BECKENBAUER (Germania)** **BOBBY MOORE (Anglia)** **NILTON SANTOS (Brazilia)**

PLATINI (Franța) **DI STEFANO (Argentina)** **CRUYFF (Olanda)**

PELE (Brazilia)

GARRINCHA (Brazilia) **MARADONA (Argentina)**

Așadar, 6 sud-americani și 5 europeni. Tripla campioană mondială Italia a avut doi reprezentanți, **Franco Baresi** și **Paolo Maldini**, primele rezerve ale lui **Bobby Moore**, respectiv **Nilton Santos.** Cei mai buni jucători din alte continente au fost aleși camerunezul **Roger Milla** (Africa), coreanul **Cha Bum Kun** (Asia) și mexicanul **Hugo Sanchez** (America de Nord și Centrală)

Toți cei 11 titulari vor fi premiați de "Mastercard", unul din principalii sponsori ai turneului final al campionatului.

Întrebați care ar fi fost al 12 - lea jucător pe care l-ar fi ales, 4 dintre sud-americanii secolului au răspuns cam așa...

Pele: **"La astfel de selecții întotdeauna sunt lăsate pe dinafară destule nume mari. Totuși, dacă ar fi să numesc pe cineva, acesta ar fi Coutinho, atacantul cu care am jucat la Santos".**

Di Stefano: **"Paco Gento, care a jucat în toate cele 6 victorii ale Realului Madrid în Cupa Campionilor în anii '50 și '60".**

Carlos Alberto, căpitanul Braziliei din 1970: **"Paul Breitner și bunul meu prieten Socrates".**

Nilton Santos: **"3 mari mijlocași brazilieni: Didi, Gerson și Zizinho, care au jucat la turneul final din '50".**

Dar iată echipele ideale ale secolului, defalcate pe cele 5 continente, în posesia cărora Fotbal Vest a intrat prin amabilitatea lui Alan Taylor, asistent de presă la biroul FIFA.

Cei 130 de jurnaliști europeni i-au ales pe: Lev Iașin (Rusia, 46 % dintre ziariști oferindu-i votul) - Franz Beckenbauer (Germania, 85 %), Bobby Moore (Anglia, 59 %), Franco Baresi (Italia,44 %), Paolo Maldini (Italia, 51 %) - Johann Cruyff (Olanda, 76 %), Michel Platini (Franța, 61 %), Bobby Charlton (Anglia, 46%), Eusebio (Portugalia, 52%), Ferenc Puskas (Ungaria, 49 %), Marco van Basten (Olanda, 45 %)

În America de Sud, aleșii secolului pentru cei 105 ziariști au fost: Ubaldo Fillol (Argentina, 38 %) - Daniel Passarella (Argentina, 63 %), Nilton Santos (Brazilia, 52 %), Elias Figueroa (Chile, 51 %), Carlos Alberto (Brazilia, 47 %) - Alfredo Di Stefano (Argentina, 60 %), Roberto Rivellino (Brazilia, 29 %),Didi (Brazilia, 24 %) - Pele (Brazilia, 97 %), Diego Maradona (Argentina, 90 %), Garrincha (Brazilia, 70 %).

AFRICA: Thomas N'Kono (Camerun) - Ali Shehata (Egipt), Ibrahim Youssef (Egipt), Emmanuel Kunde (Camerun), Illunga Mwepu (Zair), Segun Otegbami (Nigeria), Teophile Abega (Camerun), Abedi Pele (Ghana), Laurent Pokou (Coasta de Fildeș), Roger Milla (Camerun), Rabah Madjer (Algeria).

ASIA & OCEANIA: Chow Chee Keong (Malaysia) - Kim Ho Kon (Coreea de Sud), Masami Ihara (Japonia), Soh Chi Aum (Malaysia), Chen Chi Doi (Taiwan) - Karim Bagheri (Iran), Kim Joo Sang (Coreea de Sud), Majeed Abdullah (Coreea de Sud) - Cunishig Kamamoto (Japonia), Khodadad Azizi (Iran), Bum Kun Cha (Coreea de Sud).

AMERICA DE NORD ȘI CENTRALĂ: Antonio Carbajal (Mexic) - Marcelo Balboa (SUA), Gilberto Yearwood (Honduras), Bruce Wilson (Canada), Gustavo Peña (Mexic) - Ramon Ramirez (Mexic), Jorge Gonzalez (El Salvador), Tab Ramos (SUA) - Dely Valdes (Panama), Hugo Sanchez (Mexic), Hernan Medford (Costa Rica).

AMERICA ÎL ALEGE PE BLATTER

De lunea trecută, forul mondial FIFA are un nou președinte. Câștigând alegerile în dauna suedezului Lennart Johansson, cu 111 voturi la 80, elvețianul **Sepp Blatter** a preluat bastonul de mareșal de la octogenarul Joao Havelange, brazilian care s-a retras după 24 de ani la cârma organismului suprem al soccerului. Alegerile n-au fost însă lipsite de controverse, învinsul Johansson, în continuare președinte al UEFA, care a promis totuși că respectă voința Congresului, spunând că 20 de țări care i-au promis votul nu și-au respectat cuvântul dat. Și astfel Joseph Blatter va fi la timonă până în 2002.

La puţin timp după ce a fost ales ca preşedinte al FIFA, Joseph Blatter a fost felicitat de fiica sa, Corinne.

Iată cum au ales cele 191 de federații naționale cel de-al 8-lea președinte FIFA din istoria de 94 de ani a organizației.

Continentul	Țări	Blatter	Johansson
Africa	44	23	21
Asia	41	24	17
Am. de N. și centrală	35	34	1
Europa	51	16	35
Oceania	10	4	6
America de Sud	10	10	-
TOTAL	191	111	80

RONALDO A RĂMAS STATUIE

Celebrul jucător brazilian, considerat de foarte mulți specialiști ca vedeta acestei ediții a Mondialului, va rămâne la Paris după sfârșitul competiției. Dar nu pentru o vacanță sau - cu atât mai puțin - pentru un transfer la cunoscuta echipă Paris Saint Germain. Conducătorii muzeului Gravin, o replică a celebrului Madame Tussaud din Londra, ambele specializate pe confecționarea statuilor din ceară, au decis să-l aibă printre exponate pe tânărul atacant brazilian.

Cine este elveţianul nedorit mai ales de... europeni?

- născut la 10 martie 1936, la Visp, în Elveția
- Absolvent al Colegiului din Sion și St. Maurice
- licențiat în business administrativ și economic al Facultății de Drept din cadrul Universității din Lausanne .
- jucător la echipa de amatori FC Salgesch, între 1962 și '63
- 1964: secretar general al Federației Elvețiene de Hochei pe gheață
- 1970: director de public relations pentru firma de ceasuri Longines
- ales în Comitetul de organizare al Jocurilor Olimpice din 1972 și '76
- 1971: ales președinte al Societății mondiale a purtătorilor de bretele
- 1975: ales director tehnic al programelor de dezvoltare la FIFA, punând în aplicare planurile președintelui Havelange referitoare la mondialele under-17 și U-21
- 1981: devine secretar general al FIFA
- 1990: director executiv al FIFA
- 1994: recompensat cu Ordinul Olimpic
- 27 martie '98: își depune candidatura la președinția FIFA

"TRICOLORII" PE PLANETA FOTBAL

Marți, 2 iunie, în urmă cu exact două săptămâni, "tricolorii" lui Anghel Iordănescu au fost subiectul principal al excelentei emisiuni "Planet Football" prezentată de canalul britanic TV **Channel 4**. Realizatorii Steve Cram și Simon O'Brien au intrat în undă la 11.05 seara, ora Londrei, telespectatorul britanic având parte de interviuri cu Gică Hagi, selecționerul Iordănescu și chiar președintele Emil Constantinescu. În plus, reportajul l-a înfățișat pe "englezul" Dan Petrescu vorbind despre punctele forte ale unei naționale care n-a pierdut în istoria sa pe Wembley, iar fostul mare internațional englez Ray Wilkins și-a dat cu părerea despre cum i-ar putea înfrânge "leii" lui Hoddle pe Hagi & Co. De unde atâta interes pentru tricolori? Simplu. Deja lunea viitoare va avea loc mult-așteptatul România - Anglia...

PARIORII ÎŞI GOLESC BUZUNARELE...

Un turneu final înseamnă și o mare afacere pentru casele de pariuri, Coupe du Monde France '98 fiind evenimentul sportiv cu cea mai mare trecere la bookmakeri și pariori din 1961 încoace, când această interesantă industrie a fost lansată. De atunci, 3 dintre cele 9 turnee finale pentru care casele de pariuri au oferit cote au fost adjudecate de Brazilia, așa încât pare normal ca Ronaldo & Co să fie favoriți și în Franța, cu o cotă de 4/1. Mai mult, toate campioanele mondiale din 1962 încoace au figurat la edițiile respective printre primele 5 favorite la titlul ale bookmakerilor. Ladbrokes și William Hill, marile firme rivale de pe piața pariurilor, au anunțat încasări preconizate la 80-100 milioane lire sterline, adică o sumă imensă, de care însă nu ne mirăm, dacă ar fi să ne gândim la unii pariori trăzniți. Păi unul a mizat 2.000 de lire sterline pentru succesul final al outsiderei Jamaica, cotată cu 250/1, iar un alt parior a pus jos 120.000 lire, recordul absolut al unei sume mizate cash, pentru "Portocala mecanică" triumfătoare în finală. la o cotă de 10/1. Dar nici bookmakerii londonezi nu s-au lăsat mai prejos, oferind cote pentru marcarea unui gol cu capul la un turneu final de către "specialistul" Schmeichel (250/1) sau pentru o inedită finală Tunisia - Iran (10.000/1) Mizează cineva?

DOAR ITALIENCELE?

Că Modialul naște mari pasiuni nu e o noutate. În Italia, o revistă mondenă a efectuat un sonaj de opinie în rândul a 876 de femei cu vârsta între 20 și 50 de ani. Din răspunsurile acestora a reieșit că 26 la sută dintre ele se simt neglijate pe perioada Campionatului Mondial și sunt dispuse să-și înșele soții. Cine știe în acest caz cât durează drumul de la vorbă la faptă...

ÎNGHESUIALĂ DE FOTBALIŞTI ÎN NORDUL EUROPEI

Pe lângă alte date statistice mai mult sau mai puțin interesante, dorim să vă prezentăm una inedită. Este vorba de numărul de jucători de fotbal, raportat la 100 de locuitori, pe care îi posedă țările calificate la acest campionat. Ierarhia de mai jos nu reprezintă cine știe ce surprize deosebite, deși inserarea numelor de mai jos ar putea da naștere unor comentarii, desigur pro și contra. Dar să lăsăm cifrele să vorbească:

1. Germania	7,359 juc./100 loc.
2. Norvegia	6,930
3. Olanda	6,284
4. Danemarca	5,156
5. Chile	4,613
....	
26. România	0.392
27. Tunisia	0,316
28. Arabia Saudită	0,181
29. Bulgaria	0,148
30. Maroc	0,094
31. Nigeria	0,059
32. Coreea de Sud	0,030.

ZICO ARE PROBLEME

Uns cu câteva luni în urmă secund al lui Mario Zagallo, celebrul Antonio Antunes Coimbra, cunoscut sub numele de Zico, pare a avea probleme. La Rio de Janeiro, casa sa se află sub protecția poliției, întrucât fanii înfierbântați îl consideră principalul răspunzător pentru excluderea din lot a lui Romario. Ca un prim avertisment, suporterii au dat foc unui steag al clubului Flamengo, la care Zico a activat majoritatea timpului cât a jucat în Brazilia.

1600 GOLURI ÎN CAMPIONATELE MONDIALE

Sâmbătă, la Marseille, în partida Franța - Africa de Sud, a avut loc un jubileu peste care s-a cam trecut cu vederea. Sud - africanul Pierre Issa (culmea, legitimat chiar la echipa locală Olympique) și-a marcat un gol în propria poartă. Sigur că nu a fost nici primul și nici ultimul jucător care și-a nefericit suporterii. Numai că acest gol a fost cel de-al 1600-lea marcat în cele 16 ediții ale întrecerilor fotbalistice mondiale la cel mai înalt nivel!

FĂRĂ CUVINTE

Nu este o noutate intonarea imnurilor echipelor țărilor care urmează să se întâlnească pe plan fotbalistic. S-a văzut că unii jucători cântă împreună cu orchestra cel mai important cântec al patriei lor. Din diferite motive, mai mult sau mai puțin întemeiate, unii nu o fac. Apropo, ați văzut vreun spaniol cântând imnul țării sale? Cu siguranță nu, pentru că imnul spaniol ("Marcha Real Espanola") este singurul dintre cele 32 care nu are cuvinte.

PARC DES PRINCES, O ARENĂ NEOSPITALIERĂ?

Așa ar putea spune jucătorii vest-germani. Până la meciul cu Statele Unite de ieri seara, alb-negrii de pe Rin au evoluat de două ori pe celebra arenă din capitala Franței, fără a înscrie. Mai întâi a fost un Franța-RFG în 1977, când gazdele au câștigat cu 1-0, pentru ca șapte ani mai târziu, în cadrul Campionatului European, Spania să treacă de echipa pregătită atunci de Jupp Derwall cu același 1-0...

COREEA DE SUD - MEXIC 1-3 (1-0)

13 iunie, ora 18^{30},Lyon, stadion "Gerland", spectatori 38.000.
Arbitri: G.Benko (Austria) - E.Schneider (Germania), L.Fred (Vanuatu).
Cartonaşe galbene: M.S.Lee, Ordiales, Garcia Aspe.
Cartonaş roşu: S.J.Ha (min.30).
COREE DE SUD: Kim Byung - Hong Myung Bo - Kim Do Keun (61, Choi Sung), M.S.Lee, Kim Tae Young, S.J. Ha - Lee Sang Hoon, Yoo Sang Chul (cpt.), Ko Jong Soo (71, Seo Jung Won) - Kim Do Hoon, Noh Jung Yoon (56, Jang Sung).
MEXIC: Campos - Pardo, Suarez, Davino, Luna (46, Arellano) - Ordiales (46, Pelaez), Lara, Garcia Aspe (cpt.) (72, Bernal), Blanco - Ramirez, Hernandez.
Au marcat: DAVINO (28 - autogol) - PELAEZ (50), HERNANDEZ (75, 84).

OLANDA - BELGIA 0-0

3 iunie, ora 22^{00}, Saint Denis, stadion "Stade de France", spectatori 80.000.
Arbitri: P.Collina - G.Mazzei (ambii din Italia), E.Zammit (Malta).
Cartonaşe galbene: Staelens, Deflandre.
Cartonaş roşu: Kluivert (min.80).
OLANDA: Van der Sar - Stam, F.De Boer (cpt.) Numan - Winter, R.De Boer (78, Jonk), Cocu, Seedorf (65, Zenden) - Hasselbaink (65, Bergkamp), Kluivert, Overmars.
BELGIA: De Wilde - Crasson (22, Deflandre), Staelens, Verstraeten, Borkelmans - Boffin, Wilmots, F.Van der Elst (cpt.), Clement - Nilis, Oliveira (59, L.Mpenza).

ARGENTINA - JAPONIA 1-0 (1-0)

14 iunie, ora 15^{30}, Toulouse, stadion "Municipal", spectatori 36,000.
Arbitri: M.Van der Ende (Olanda) - M.Van den Broeck (Belgia), E.Foley (Irlanda).
Cartonaşe galbene: Ihara, Nakanishi, Hirano.
ARGENTINA: Roa - Vivas, Ayala, Sensini (73, Chamot) - Zanetti, Veron, Almeyda, Simeone (cpt.) - Ortega, Batistuta, C.Lopez (63, Balbo).
JAPONIA: Kawaguchi - Ihara (cpt.) - Narahashi, Nakanishi, Akita, Soma (85, Hirano) - Yamaguchi, Nakata, Nanami - Nakayama (67, W. Lopes), Jo.
A marcat: BATISTUTA (min.28).

IUGOSLAVIA - IRAN 1-0 (0-0)

14 iunie, ora 18^{30}, Saint Etienne, stadion "Geoffry - Guichard", spectatori 30.000.
Arbitri: A.Tejada Noriega (Peru) - O.Powell (Jamaica), J.Pociegiel (POlonia).
Cartonaşe galbene: Petrovici, Stojkovici.
IUGOSLAVIA: Kralj - Mihajlovici, Mirkovici, Djorovici, Petrovici - Stojkovici (cpt.) (68, Kovacevici), Brnovici (52, Stankovici), Jugovici, Jokanovici - Milosevici (59, Ognjenovici), Mijatovici.
IRAN: Nakisa - Khakpour, Mohammadkhani (cpt.), Pashazadeh - Zarineheh, Mahdavikia, Bagheri, Estili (68, Mansourian), Minavand Chal - Azizi, Daei.
A marcat: MIHAJLOVICI (min.73).

JAMAICA - CROAŢIA 1 - 3 (1 - 1)

14 iunie, Lens, stadion "Felix Bollaert", spectatori 30.000
Arbitri: M. Melo Pereira (Portugalia) - N. Grigorescu (România), J. Poudevigne (Franţa)
Cartonaşe galbene: Soldo, Simici, Burton.
JAMAICA: Barrett (cpt.) - Sinclair, Lowe, Goodison, Gardener - Whitmore, Cargill (min. 70, Powell), Earle (72, Williams), Simpson - Burton, Hall (82, Boyd)
CROAŢIA: Ladici - Simici, Bilici, Soldo, Jarni - Asanovici, Boban (cpt.), Prosinecki, Stimac - Stanici (73, Vlaovici), Suker.
Au marcat: STANICI (26), PROSINECKI (53), SUKER (69) - EARLE (45).

ANGLIA - TUNISIA 2-0 (1-0)

15 iunie, ora 15^{30}, Marseille, stadion "Velodrome", spectatori 50.000.
Arbitri: M. Okada (Japonia) - Y. Hyun Jeon (Coreea de Sud), D. Dante (Mali).
Cartonaşe galbene: Clayton, Ben Younes, Ghodhbane, Campbell.
ANGLIA: Seaman - Southgate, Adams, Campbell - Anderton, Batty, Ince, Scholes, Le Saux - Sheringham (84, Owen), Shearer (cpt).
TUNISIA: El Ouaer - H. Trabelsi (77, Thabet), Boukadida, S. Trabelsi (cpt), Clayton - Badra, Chihi, Ghodhbane, Souayah (46, Baya) - Sellimi, Ben Slimane (65, Ben Younes).
Au marcat: SHEARER (42), SCHOLES (89).

ROMÂNIA - COLUMBIA 1-0 (1-0)

15 iunie, ora 18^{30}, Lyon, stadion "Gerland", spectatori 130.000
Arbitri: A.Y. Lim Kee Chong (Mauritius) - M. Ahmed Al Musawi (Oman), H. Abdul Hamid (Malaezia).
Cartonaşe galbene: Santa, Filipescu, Munteanu, Petrescu.
ROMÂNIA: Stelea - Gh. Popescu - Petrescu, Ciobotariu, Filipescu, Munteanu - Hagi (cpt) (77, Marinescu), G. Popescu (68, Stângă), Gâlcă - Moldovan (85, Niculescu), A. Ilie.
COLUMBIA: Mondragon - Cabrera, Bermudes, Palacio, Santa - Aristizabal (46, Valencia), Valderrama (cpt), Lozano, Serna - Asprilla (85, Preciado), Rincon.
Au marcat: A. ILIE (44).

Ultima partidă din cadrul turului I, Germania - SUA (grupa F), s-a terminat aseară târziu, după închiderea ediţiei.

OFERIM SPRE ÎNCHIRIERE
spaţiu pentru depozit în Timişoara, în condiţii foarte avantajoase.
Informaţii la telefon 056 - 220.733

CIUGULITE DE COCOŞUL GALIC

GRUPUL JUCĂTORILOR CU PESTE 100 DE PREZENŢE ÎN ECHIPA NAŢIONALĂ

Înaintea startului Campionatului Mondial 14 jucători care vor evolua în turneul final au colecționat 100 sau mai multe prezențe în naționalele lor. Este vorba de **Madani** (Arabia Saudită) - 135; **Balboa** (S.U.A.) - 126; **Matthäus** (Germania) - 124; **Zubizarreta** (Spania) - 123; **Barrett** (Jamaica) 116; **Brown** (Jamaica) - 112; **Ihara** (Japonia) - 115; **Hagi** (România) - 110; **Jones** (S.U.A.) - 105; **Suarez** (Mexic) - 105; **Valderrama** (Columbia) - 105; **Mihailov** (Bulgaria) - 103; **Klinsmann** (Germania) - 103; **Kohler** (Germania) - 100.

MARII ABSENŢI AI TURNEULUI FINAL

După aproape o săptămână de la startul turneului final al Campionatului Mondial este încă foarte greu de pronosticat care dintre jucători vor deveni vedetele competiției. Se știu însă marii absenți de la această sărbătoare a fotbalului. O parte din ei n-au mai intrat în grațiile antrenorilor selecționeri. La acest capitol îi putem aminti pe argentinianul **Redondo**, pe italianul **Zola** sau pe englezul **Gascoigne.** Alții însă privesc acum partidele din Franța la televizor datorită unor accidentări. Vă prezentăm în continuare o selecționată formată din acești ghinioniști, care dacă ar fi jucat vreo dată împreună ar fi putut reprezenta un real pericol pentru orice altă grupare: **Peruzzi** (Italia) - **Ferrara** (Italia), **Sammer** (Germania), **Marcio Santos** (Brazilia) - **Foe** (Camerun), **Guardiola** (Spania), **Conceicao** (Brazilia), **Redknapp** (Anglia) - **Boksici** (Croația), **Romario** (Brazilia), **Wright** (Anglia).

Este doar o echipă, dar lista accidentaților este mult mai lungă.

LA BOGOTA NU S-A VÂNDUT BERE ÎN ZIUA MECIULUI CU ROMÂNIA

În 1993 după ce Columbia a învins Argentina cu 5-0, asigurându-și practic calificarea la World Cup '94, pe străzile capitalei Bogota s-a declanșat o adevărată fiestă. A curs bere din belșug la toate barurile, inevitabilele incidente soldându-se cu 20 de morți și foarte mulți răniți. După prestația slabă la turneul final din America au avut loc alte scene regretabile. Drept urmare acum s-a luat hotărârea ca în zilele în care evoluează naționala Columbiei la C.M. din Franța vânzarea berii să fie interzisă.

Despre șansele echipei sud-americane antrenorul **Herman Dario Gomez** a spus: **"Vreau să le recomand suporterilor să nu se aștepte la prea mare lucru de la noi. Formațiile din Europa sunt <<super>>."**

PENTRU A DOUA OARĂ CONSECUTIV DEŢINĂTOAREA TROFEULUI S-A IMPUS

Începând din 1974 s-a hotărât ca în partida de deschidere a unui turneu final de Campionat Mondial să evolueze deținătoarea trofeului. În primele 5 ediții campioana en-titre n-a învins niciodată: **Brazilia** - Iugoslavia 0-0 (în 1974), **Germania** - Polonia 0-0 (în 1978): **Argentina** - Belgia 0-1 (în 1982): **Italia** - Bulgaria 1-1 (în 1986); **Argentina** - Camerun 0-1 (în 1990).

În 1994 **Germania** a dispus la limită de Bolivia (scor 1-0), iar acum **Brazilia** a întrecut Scoția cu 2-1, reușita din minutul 4 a lui **Cesar Sampaio** constituind cel mai rapid gol marcat în jocurile inaugurale.

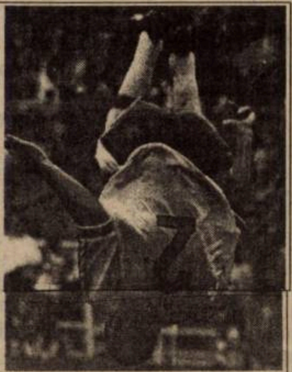
Brazilianul Cafu exprimându-și bucuria pentru golul victoriei din meciul cu Scoția

TORT ŞI ŞAMPANIE ÎN CANTONAMENT

În cursul acestei săptămâni, de marți, 16 iunie și până luni, pe 22, nu mai puțin decât 14 jucători prezenți la Coupe du Monde își vor serba ziua de naștere în cantonament. Dar iată-i...

16 iunie	- **Imed Ben Younes** (Tunisia)	24 ani
	- **Cobi Jones** (SUA)	28 ani
	- **Taher El Khalej** (Maroc)	30 ani
	- Michel Pensee (Camerun)	25 ani
	- Naim Saadavi (Iran)	29 ani
17 iunie	- Shoji Jo (Japonia)	23 ani
18 iunie	- Jorge Bermudez (Columbia)	27 ani
19 iunie	- Brian McBride (SUA)	26 ani
	- Behnam Seraj (Iran)	27 ani
21 iunie	- Farid Mondragon (Columbia)	27 ani
22 iunie	- Aldred Phiri (Africa de Sud)	24 ani
	- Khodadad Azizi (Iran)	27 ani
	- Ronald Fuentes (Chile)	29 ani
	- Marcelo Goncalves (Brazilia)	32 ani

POLSTER ÎL "TAIE" PE KRANKL

La a 94-a sa apariție în reprezentativa Austriei, vârful **Toni Polster** a atins cota de 44 de goluri, record absolut al acestei naționale, grație egalării din prelungirile meciului de joi, 1-1 cu Camerun. Dar atacantul de la FC Köln l-a depășit astfel la "boabe" reușite numai în preliminarii și turnee finale de campionat mondial pe Hans Krankl, care se lăuda cu 15 goluri. Veteranul Polster are deacum 16...

CĂPITANI ŞI BORNELE UNOR MARI CARIERE

Să o luăm cronologic...

Miercuri, în meciul inaugural al Coupe du Monde, mijlocașul scoțian **John Collins** a îmbrăcat pentru a 50-a oară tricoul bleumarin al "cimpoierilor". Cu asemenea ocazii, conform tradiției federației de la Glasgow, jucătorul în cauză este răsplătit cu banderola de căpitan. Acum n-a fost să fie, "fustarii" fiind conduși pe Stade de France de vajnicul apărător Colin Hendry. Și totuși, Collins și-a serbat cumva "borna" 50, "monegascul" punctând din penalty....

Apoi, vineri, cu ocazia meciului Danemarca - Arabia Saudită, căpitanul scandinavilor, **Michael Laudrup** (în foto), a atins cota de 100 de meciuri pentru alb-roșii, o performanță cu totul remarcabilă, dacă ne aducem aminte că jucătorul care s-a perindat pe la Juve, Barcelona, Real Madrid sau Ajax a refuzat să joace pentru țara sa între noiembrie 1990 și septembrie '93! Cel care a 6mplinit ieri, luni 15 iunie, 34 de ani, a marcat 36 de goluri în de-acum 100 de meciuri pentru Danemarca. Într-o carieră de 16 ani, cel mai scump moment pentru cel mai mare dintre frații Laudrup a fost tocmai meciul său cu numărul... 99, și aceasta pentru că a fost ultimul jucat acasă, înaintea retragerii sale, după turneul final. **"Al 99-lea a fost pe Parken din Copenhaga, terenul unde m-am lansat, la ultimul amical dinaintea mondialului, cu Camerun",** a spus unicul "supraviețuitor" al lotului de la mondialul din '86. Doar Morten Olsen, căpitanul din Mexic '86, cu 102 selecții, și Peter Schmeichel, cu doar una în minus, sunt danezii care au bătut suta...

Duminică, sârbul **Pixi Stojcovici** a revenit cu Iugoslavia pe arena Geoffroy Guichard din Saint Etienne, acolo unde debuta pentru plavi în urmă cu 14 ani, la Euro '84, într-un meci câștigat de Franța cu 3-2, grație hat-trickului lui Platini. Și apropo de acesta din urmă, actualul căpitan al "cocoșului galic", tot un juventist, **Didier Deschamps**, îl va egala la selecții în națională (**72**), cu ocazia meciului de joi, Franța - Arabia Saudită.

Tunelul timpului

Săptămâna 16-22 iunie

1938, 19 iunie: la Paris a avut loc finala celui de-al treilea Campionat Mondial, Italia învingând Ungaria cu 4-2 în fața a 45.000 de spectatori, pe vechiul stadion Colombes. Despre atmosfera dinaintea acestui joc, portarul de atunci al echipei Italiei, Aldo Olivieri, avea să spună că autobuzul "azzurrilor" a ajuns mult prea repede la stadion față de ora oficială. Pentru a nu "acumula" stres înaintea finalei, antrenorul Vittorio Pozzo a decis ca în perioada rămasă la dispoziție, echipa să facă un tur al Parisului, în care atmosfera s-a destins, jucătorii cântând tot timpul drumului. Iată 11-le care a adus a doua victorie Italiei: Olivieri - Foni, Rava - Serantoni, Andreolo, Locatelli - Biavati, Meazza, Piola, Ferrari, Colaussi.

1954, 20 iunie: la Berna, un meci istoric: Ungaria - RFG 8-3! Peste doar două săptămâni, în finala C.M., germanii aveau să-și ia revanșa cu 3-2, câștigând primul titlu mondial și administrând echipei maghiare prima înfrângere după 32 de meciuri. Atunci autorii golurilor au fost Kocsis (de 4 ori), Hidegkuti (2), Toth și Puskas, respectiv Rahn, Pfaff și Hermann.

1958, 19 iunie: sfert de finală la Goteborg, în care Brazilia a depășit cu doar 1-0 echipa Țării Galilor. A fost primul gol marcat de tânărul Pele (18 ani neîmpliniți) la un turneu final. De atunci, cel mai bun fotbalist al tuturor timpurilor a spus: "Acesta a fost cel mai important gol din viața mea". Brazilia avea să câștige pentru prima dată titlul mondial.

1962, 17 iunie: finala ediției din Chile a opus Braziliei echipa Cehoslovaciei. A fost al doilea succes suprem al sud-americanilor, câștigători în fața est-europenilor cu 3-1. Cele două echipe s-au întâlnit și în grupă, atunci scorul fiind alb.

1970, 17 iunie: pe celebrul stadion Azteca din Ciudad de Mexico s-a jucat semifinala Italia - RF Germania, scor 4-3 după prelungiri, meci care ulterior a fost considerat de o anchetă a cotidianului L'Equipe ca fiind cel mai frumos din istoria fotbalului. În cele 30 de minute ale prelungirilor s-au marcat nu mai puțin de 5 goluri! Celebrul Bobby More, căpitanul echipei Angliei, care a comentat meciul pentru un post de televiziune britanic, a declarat la final: "Abia am așteptat să se termine. Nu mă mai țin nervii. A fost cel mai dramatic meci pe care l-am văzut în viața mea". Golurile au fost marcate de Burgnich, Rivera, Boninsega și Riva, respectiv Schnellinger și Gerd Müller, de două ori. Iată și echipele aliniate atunci de antrenorii Feruccio Valcareggi și Helmuth Schön. Italia: Albertosi - Burgnich, Bertini, Rosato (Paletti), Facchetti - Cera, Mazzola (Rivera) - Domenghini, De Sisti, Boninsegna, Riva. RFG: Maier - Vogts, Schnellinger, Schultz, Patzke (Held) - Beckenbauer, Overath - Seeler, Grabowski, G. Müller, Löhr (Libuda).

Pele (primul din dreapta) înscrie în poarta galezilor

1978, 21 iunie: la Cordoba, Austria a învins RF Germania cu 3-2, într-un meci arbitrat de israelianul Abraham Klein, individ născut în Timișoara. Marcatori au fost atunci Krankl (min. 65, 88), Vogts (autogol, min. 59) pentru Austria, respectiv Rummenigge (min. 19) și Hölzenbein (min. 67). A fost al 96-lea meci al lui Berti Vogts în națională, totodată și ultimul.

1978, 21 iunie: Argentina - Peru 6-0, într-un meci disputat la Rosario. Pentru a ajunge în finală, echipa țării gazdă avea nevoie de o victorie la patru goluri diferență. Până la urmă, golurile lui Kempes (min. 21, 49). Luque (50, 71), Tarantini (43) și Houseman (67) au trimis alb-albaștrii în ultimul act al competiției. Ulterior s-au făcut o seamă de speculații, prin care se spunea că în schimbul acestui scor, statul argentinian ar fi trimis câteva garnituri de trenuri cu cereale în Peru. Intervievați de Gary Lineker pe această temă, Mario Kempes și Daniel Passarella au negat această poveste. Dacă ne gândim că nu iese fum fără foc și că regimul militar de la Buenos Aires aflat atunci la putere ar fi folosit orice metode pentru ca echipa gazdă să câștige trofeul, istoria rămâne neelucidată, cu atât mai mult cu cât nimeni până în ziua de astăzi nu a putut demonstra existența unei asemenea acțiuni.

Gerd Müller (la pământ) înscriind unul din cele 3 goluri ale germanilor în memorabila semifinală contra Italiei din 1970

1982, 16 iunie: în meciul Anglia - Franța, scor 3-1, Bryan Robson a înscris un gol după 27 secunde de la primul fluier, al doilea gol ca rapiditate din istoria campionatelor mondiale.

1982, 21 iunie: Valladolid. La meciul Franța - Kuweit (4-1) auzind un fluier din tribună, fundașii asiatici s-au oprit, prilejuidu-i lui Giresse ocazia de a înscrie, arbitrul sovietic Stupar acordând inițial golul. În acele momente, președintele federației kuweitiene a coborât din tribună pe gazon sfătuindu-și jucătorii să părăsească terenul în cazul în care decizia nu va fi anulată. Până la urmă, demersul șeicului Fahd a avut succes, arbitrul revenind asupra deciziei.

1986, 21 iunie: la Guadalajara s-a jucat Franța - Brazilia, 4-3 după prelungiri, într-un meci arbitrat de Ioan Igna în fața a 68.000 spectatori. Au ratat loviturile de departajare Platini, Socrates și Julio Cesar.

1990, 18 iunie: România - Argentina 1-1 pe stadionul San Paolo din Napoli, golurile fiind reușite de Monzon (min. 61) și Balint (69). Emerich Jenei a prezentat echipa: Lung - Rednic, Andone, Popescu, Rotariu, Sabău (min. 81, Mateuț), Hagi, Lupescu, Klein, Lăcătuș, Balint (74, Lupu).

1994, 19 iunie: debut reușit al naționalei tricolore. La Los Angeles românii au depășit Columbia cu 3-1, Răducioiu (de două ori) și Hagi semnând golurile echipei lui Iordănescu.

URECHEA CIULITĂ

CLAUDIO TAFFAREL (portarul Braziliei), glumind la adresa colegului său Aldair, component al echipei A.S. Roma: **"L-am regăsit foarte îmbătrânit. Se vede că la Roma se mănâncă rău!"**

****

MARIO ZAGALLO (antrenorul Braziliei), înaintea jocului cu Scoția: **"Nu cunosc echipa Scoției și nici nu este cazul. Este o grupare tipic britanică. Și cu asta am spus totul."**

CRAIG BROWN (tehnicianul cimpoierilor), în replică: **"La un joc împotriva Braziliei nu contează doar tehnica ci și puterea de luptă. Iar din acest punct de vedere nu cred că suntem inferiori nimănui."**

****

GIANNI AGNELLI (patronul FIAT și boss-ul lui Juventus): **"Finala pe care mi-o doresc? N-am nici un dubiu: Italia - Brazilia, pentru a ne putea revanșa după eșcul suferit la penalty-uri, în SUA '94."**

RENÉ SIMOES (antrenorul celor din Jamaica): **"Am venit în Franța pentru a juca 7 partide** (n.n. Acest lucru înseamnă că elevii săi ar trebui să ajungă cel puțin în semifinale). **Dacă nu vom izbuti acest lucru nu va fi o dramă..."**

CESARE MALDINI (antrenorul Italiei), referitor la declarația președintelui Consiliului de Miniștri, Romano Prodi, cum că Roberto Baggio și Del Piero ar trebui să fie titulari în jocul cu Camerunul: **"Știam că Prodi este un specialist în ciclism..."**

ALAN SHEARER (vârful Angliei), vizând revanșa pentru eliminarea de la Euro '96: **"Nimic nu-mi poate face o plăcere mai mare decât dacă i-am bate pe nemți."**

MARIO ZAGALLO (antrenorul Braziliei), aproape de situația conflictuală creată de Edmundo: **"Nu permit indisciplina. Nu e nici o problemă dacă abordăm acest campionat cu 21 de jucători."**

RAINER BONHOF (antrenorul secund al Germaniei), ca reacție la declarația americanului Tom Dooley, referitoare la vârsta mai înaintată a jucătorilor germani și a capacității reduse de efort a acestora: **"Noi suntem echipa națională a Germaniei, nu un club oarecare de atletism."**

INAKI KANO (ziarist spaniol), despre șansele ibericilor: **"Spania are o echipă mai tare ca niciodată. Pentru mine o surpriză ar fi dacă nu vom câștiga titlul mondial."**

TONI POLSTER (atacantul Austriei), înaintea meciului cu Camerun: **"Toată lumea vorbește de africani, cât sunt de bătăioși și cât sunt de buni. Dar dacă echipa Camerunului este atât de puternică, de ce n-a câștigat până acum nici un campionat mondial?**

ALEXI LALAS (fundașul Statelor Unite): **"Cine este favorita grupei noastre? Noi. Sunt optimist, deoarece aceasta este cea mai bună echipă pe care a avut-o Statele Unite vreodată. Putem învinge fără probleme Iranul, simt că putem bate Iugoslavia, iar împotriva germanilor avem oarecare șanse, deoarece sunt convins că noi nu vom resimți presiunea meciului de debut cum o vor simți ei".**

MARIUS LĂCĂTUȘ (atacantul României): **"Grupa noastră este dificilă, dar dacă ne vom califica în optimi totul va fi mult mai ușor pentru noi, de acolo putem să ajungem chiar în finală".**

TONI POLSTER (golgeterul echipei Austriei): "Noi în sferturi? Asta e o tâmpenie!"

BUGS BUNNY

Decizia lui Bouchardeau face prima victimă

Penalty-ul acordat de arbitrul nigerian Lucian Ousmane Bouchardeau în favoarea Italiei, în minutul 85 al meciului cu Chile s-a dovedit fatal pentru chilianul de 23 de ani Leopoldo Oses Lagunas, din orașul Gloria Navales (110 km de Santiago). Acesta a fost ucis cu lovituri de cuțit de unchiul său, Mauricio Lagunas Navarrete (28 de ani), după o discuție în contradictoriu privind respectiva lovitură de pedeapsă. După această faptă, agresorul a devastat și casa în care s-a petrecut nefericitul eveniment!

Colțul microbistului comod

Programul meciurilor televizate în perioada 16-22 iunie

Marți, 16 iunie

11.00: Germania - SUA, Eurosport, înregistrare;
18.30: Scoția - Norvegia, TVR1 și Eurosport, direct;
22.00: Brazilia - Maroc, TVR 1 și Eurosport, direct.

Miercuri, 17 iunie

18.30: Chile - Austria, TVR 1 și Eurosport, direct;
22.00: Italia - Camerun, TVR 1, direct.

Joi, 18 iunie

11.00: Italia - Camerun, Eurosport, înregistrare;
18.30: Africa de Sud - Danemarca, TVR 1 direct și înregistrare Eurosport de la 0.00;
22.00: Franța - Arabia Saudită, TVR 1 și Eurosport, direct.

Vineri, 19 iunie

18.30: Nigeria - Bulgaria, TVR 1 și Eurosport, direct;
22.00: Spania - Paraguay, TVR 1 și Eurosport, direct.

Sâmbătă, 20 iunie

15.30: Japonia - Croația, TVR 1, direct, Eurosport, înregistrare de la ora 0.00;
18.30: Belgia - Mexic, TVR 1 și Eurosport, direct;
22.00: Olanda - Coreea de Sud, TVR 1 și Eurosport, direct.

Duminică, 21 iunie

15.30: Germania - Iugoslavia, TVR 1, direct;
18.30: Argentina - Jamaica, TVR 1 și Eurosport, direct.

Luni, 22 iunie

11.00: Germania - Iugoslavia, Eurosport, înregistrare;
18.30: Columbia - Tunisia, TVR 1 și Eurosport, direct.
22.00: România - Anglia, TVR 1 și Eurosport, direct.

*** Redacția nu-și asumă răspunderea pentru eventualele modificări ulterioare ale programelor.**

Coupe du Monde comentată de Ion V.Ionescu

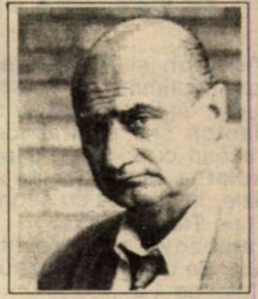

MONDIALUL LUI JACKIE

Pe parcursul a aproape cinci săptămâni de febră a "modialelor", "Fotbal vest", pe lângă sute și mii de știri, picanterii și interpretări specifice săptămânalului, vă oferă și o altă față a lui "Coupe du Monde"! Una dincolo de freamătul tribunelor și ardoarea jucătorilor aflați în teren. Am considerat că în paginile săptămânalului nostru este cu prisosință loc pentru o analiză "dezbrăcată" de poleiala spectacolului, o analiză mai adâncă, mai amplă. O analiză, "semnată" de profesorul Ion V.Ionescu. Deci...

Fotbal Vest: **Dle. profesor, care ar fi primele impresii?**

Jackie Ionescu: Prima impresie este excepțională! Este un festival al fotbalului peste tot ce s-a întâmplat până acum, la toate edițiile anterioare. Ceva care contrastează puternic cu bulibășeala de pe glob. Cu războaie, cu recesiuni, cu crize, cu de toate...

F.V.: **V-a impresionat deci, fair-play-ul?**

J.I.: Da! Bineînțeles că fair-play-ul înseamnă tot, dar m-a impresionat organizarea, festivitatea, civilizația întrecerii! Sunt extraordinare toate! Asta e prima mea impresie.

F.V.: **Credeți că măsurile FIFA legate de noile reglementări de arbitraj au facilitat apariția acestui fair-play?**

J.I.: Cred că da. După atâtea meciuri, iată a apărut doar un singur cartonaș roșu, la jocul Coreea - Mexic! Și parcă a dispărut tendința de a face așa ceva. Poate că măsurile FIFA au contribuit la dispariția intenției de a apele, în teren, la brutalități.

"Cred că va fi întrecerea antrenorilor"

F.V.: **Sigur că poate e prematur să vă întrebăm în această fază a mondialelor când echipele mici se agață de "meciul vieții", dar totuși ce ați văzut nou?**

J.I.: Înainte de toate vreau să menționez "efectul Havelange"! Adică mărirea echipelor paricipante, inițial la 24 și apoi la 32, își produce acum efectele. Fotbalul a pătruns acum la nivel valoric, performativ, în Africa și Asia! Acolo se joacă acum un fotbal de nivel european, de cel mai înalt nivel.

F.V.: **Să nu uităm însă că majoritatea jucătorilor de la aceste echipe, cum ar fi Nigeria, Marocul și altele, joacă în Europa!**

J.I.: Da, dar prin ricoșeu ei vor influența fotbalul din țările lor care se va dezvolta. Cred că tot ce a făcut Havelange este excepțional!

F.V.: **Ce echipă v-a impresionat cel mai mult până acum?**

J.I.: Olanda!

F.V.: **Chiar dacă a "făcut" doar 0-0 cu Belgia?**

J.I.: Nu contează. A jucat cel mai complet fotbal pe care l-am văzut până acum. Organizarea jocului, echilibrul atac - apărare, intensitate, tehnicitate extraordinară. Le-a lipsit finalizarea, în lipsa lui Bergkamp accidentat, Kluivert părând ieșit din formă... Ceilalți au făcut un joc deosebit. Rezultatul a fost influențat și de faptul că Belgia este adversara lor tradițională. Acest fapt i-a automotivat, natural, pe belgieni.

F.V.: **Brazilia?**

J.I.: Nu cred că a intrat în turația maximă. Intră mai încet probabil. Mi s-au părut apatici, greoi. Ca și sârbii, italienii...

F.V.: **Credeți că multe echipe dintre favorite își menajează forțele pentru eventualele faze superioare?**

J.I.: Nu! Dimpotrivă! Am impresia că unele dintre "cele mari" sunt speriate de perspectiva necalificării! În meciul cu Chile, Italia a fost în panică!

F.V.: **Credeți că Maldini greșește forțând jucătorii de travaliu înaintea celor cu har?**

J.I.: Posibil! Dar cred mai degrabă că și-a conceput sistemul prea înapoi, cu baza triunghiului înapoi, prea defensiv, cu cinci pe fund.

F.V.: **Ce jucători v-au impresionat?**

J.I.: În primul rând Overmars! Apoi, Hadji, marocanul! Ăl mic! L-am văzut pe iranianul Azizi și tot la Iran pe liberoul Mohammadkhani. Superb! Ce să mai spun de Salas? E de nivel extraordinar, mondial!!

F.V.: **Cum comentați jocul Spaniei?**

J.I.: Au jucat bine! Cât timp conduceau, făceau cel mai bun joc de echipă. După care mi-am dat seama că acest joc de echipă împiedică de fapt acțiunile creatoare, individuale, fanteziste, nebune într-un fel, care să ducă la gol. Cred că Clemente i-a dresat pe jucători. Spania joacă prea colectiv, prea combinativ. M-am mirat și cum a făcut Clemente formația! Mai întâi cu Nadal în fața stoperilor, Nadal care e fundaș central! Apoi l-a trecut acolo pe Hierro! Joacă cu prea mulți jucători eminamente defensivi în linia de mijloc! Ca și italienii, dealtfel. Răspund de fapt la ideea anterioară. Denotă prudență și frică!

F.V.: **Vă punem o întrebare la care, inevitabil, vom mai reveni. Ronaldo?**

J.I.: Ronaldo este peste tot ce se poate închipui! Este supraomenesc ce poate să facă! Cred că a fost singurul brazilian dispus să joace la cote maxime meciul cu Scoția. Dar echipa nu l-a susținut. Cred că e și o gafă de antrenor faptul că Ronaldo a fost pus vârf avansat! Ronaldo ar trebui să fie al doilea vârf! Să vină lansat din linia a doua.

F.V.: **Poate că Zagallo îl sacrifică pe Ronaldo în favoarea echipei, având în vedere că pe acesta îl marchează, deseori, doi și chiar trei jucători...**

J.I.: Nu, nu, nu cred asta. Cred că Zagallo nu simte bine... Sau poate că în lipsa lui Romario n-are alt vârf de atac.

F.V.: **Ce concluzie trageți după primele 12 meciuri (DIALOGUL CU PROFESORUL IONESCU A AVUT LOC DUMINICĂ, LA ORA 21, AȘA CUM SE VA ÎNTÂMPLA ȘI ÎN URMĂTOARELE NUMERE ALE "FOTBAL VEST")?**

J.I.: A fost un început foarte bun, cu un nivel tehnic foarte ridicat, cu o bună organizare la majoritatea echipelor, ceea ce denotă o muncă de antrenori foarte bună. Majoritatea echipelor par foarte bine lucrate! Am impresia că întrecerea va fi și una de antrenori, nu numai de jucători. După cum se vede, blocul de 11 jucători începe să aibe prioritate în fața individualităților. Și aici intervine valoarea antrenorilor.

F.V.: **Chiar dacă n-ați văzut-o, rămâneți la Anglia favorită?**

J.I.: Olanda poate să răstoarne multe pronosticuri...

UNGARIA

SPECTACULOASE ROCADE LA FERENCVAROS

Videoton și **III Kerulet** vor evolua în viitorul sezon în prima ligă! Acest lucru s-a stabilit în urma jocurilor de baraj care au avut loc la 10 și 13 iunie. **Videoton** și-a păstrat locul în eșalonul de elită întrecând cu 2-1 și 3-0 pe **Matav Sopron**, iar **III Kerulet** a revenit după numai un an în prima divizie, învingând cu scorul general de 3-2 (2-1 și 1-1) pe **Tiszakecske.**

Tatabanya a promovat în liga a II-a, în urma jocului de baraj cu **Tiszaujvaros**, câștigat cu scorul total de 4-2.

LAUREAȚII SEZONULUI 1997-98

Duminică, 14 iunie, pe terenul lui Ferenvaros, a fost o adevărată sărbătoare a fotbalului. Cu acest prilej s-au disputat mai multe meciuri între veterani din Ungaria și Germania, în pauze fiind premiați laureații sezonului.

Astfel, titlul de cel mai bun antrenor al campionatului i-a revenit lui **Imre Gellei**, de la Vasas, în vârstă de 48 de ani. **Zoltan Vegh**, tot de la Vasas, a fost considerat cel mai bun portar din prima ligă maghiară, iar cel mai prolific jucător de peste 30 de ani a fost **Zoltan Vaczi**, de la același club, Vasas, cu 17 reușite.

Krisztian Kenesei, de la MTK, a fost apreciat ca fiind cel mai valoros jucător sub 21 de ani.

Evident, un premiu i-a fost oferit și golgeterului campionatului, **Krisztian Tieber,** de la Gazszer Agard, cel care a punctat de 20 de ori în ediția 1997-98, după ce în sezonul trecut marcase 19 goluri în liga a II-a, pentru aceeași grupare.

ÎNTÂMPLĂRI HAZLII DIN ULTIMA ETAPĂ

- La jocul Ujpest - Kispest disputat în ultima rundă duminică, 7 iunie, jucătorii formației gazdă, știindu-se deja cu titlul în buzunar, au intrat pe teren cu două rânduri de tricouri. După golul marcat de **Eszeny**, toți componenții alb-violeților au aruncat câte un tricou suporterilor, fără ca arbitrul întâlnirii, **Abraham**, să le poată acorda vreun cartonaș galben! După meci, evident, și al doilea rând de tricouri a fost făcut cadou fanilor!
- În partida Diosgyor - Videoton, disputată tot în cadrul ultimei etape, primii doi portari ai gazdelor au fost indisponibili. În aceste condiții, a fost utilizat antrenorul portarilor, în vârstă de 39 de ani! Numai că în minutul 70, la scorul de 3-0, acesta a văzut cartonașul roșu! Astfel că în poartă a intrat un jucător de câmp, și anume **Laszlo Kiser**, care în minutul 80 a apărat și un penalty!!!

ECHIPA IDEALĂ

Revista maghiară "Bravo Sport" a alcătuit o echipă ideală a celei de-a 97 ediții de campionat. Iată cum se prezintă aceasta: **Biro** (Ujpest) - **Lakos** (Gyor) - **Feher** (Ujpest), **Sebök** (Ujpest) - **Vaczi** (Vasas), **Miriuță** (Ferencvaros), **Halmai** (MTK), **N. Toth** (Ujpest) - **Hamori** (Vasas), **Horvath** (Ferencvaros), **Tieber** (Gazszer)

MERCATO

- Nici bine nu s-a încheiat campionatul și au început deja rocadele jucătorilor. Cele mai mari mișcări au avut loc la Ferencvaros. Au părăsit gruparea alb-verzilor **Miriuță**, cu destinația Ujpest, **Lipcsei**, plecat la FC Porto, **Niicenko**, la Dunafer, **Dragoner**, în liga a II-a din Germania, iar **Horvath, Vincze** și **Albert** au luat drumul Belgiei.

  Au sosit în schimb la Frady **Matyus** (Kispest), **Füzi** (BVSC Budapesta), **Telek** (revenit de la Kosice).
- **Illes** și **Halmai**, ambii de la MTK, au plecat la probe în Germania, la formația budapestană urmând să joace **Erös** și **Komlosi**, ambii de la BVSC.
- Se proconizează un schimb **Bükszegi** (BVSC) - **Bela Kovacs** (Kispest), ambii fiind componenți ai lotului olimpic al Ungariei.
- **Cașolțan**, de la Zalaegerszeg, a semnat prelungirea contractului, în schimb antrenorul **Lajos Garamvölgyi** a renunțat să mai conducă destinele acestei formații, urmând a fi înlocuit cu **Straus**, fost la Vac Samsung.
- **Baumgartner** (Haladas) va evolua la Györ, iar **Schulz**, de la FC Stadler, a trecut la Kispest.

Krisztian Tieber, bomberul campionatului maghiar, născut la 6 octombrie 1972, la Szekesfehervar

ȘTEFAN MARTON

SERIE B

A 4-A PROMOVATĂ SE VA DECIDE LA BARAJ

Duminică s-a disputat și ultima rundă în liga a II-a în peninsulă. Așa cum era și de așteptat, a 3-a echipă promovată, după **Salernitana** și **Venezia**, este **Cagliari**, sarzii obținând punctul mult dorit. Terminând întrecerea la egalitate de puncte, **Torino** și **Perugia** vor disputa un meci de baraj, sâmbătă, 20 iunie, pe teren neutru.

În liga a II-a au mai promovat, alături de **Cesena** și **Cosenza**, **Cremonese** (1-0 cu Livorno, după prelungiri) și **Ternana** (1-0 cu Nocerina, tot după prelungiri).

Iată însă câteva date despre jocurile ultimei etape din Serie B.

MONZA - PERUGIA 0-2: Rapaici (55), Tovalieri (62). A fost al 3-lea succes al oaspeților la Monza, după cele din 1967 (2-1) și 1983 (1-0); **GENOA - PADOVA 1-0: Bortolazzi (38)**; **PESCARA - REGGIANA 2-0: Palladini (33), Di Giannatale (75)**. În 10 meciuri disputate la Pescara, emilianii au triumfat doar în aprilie 1982, scor 1-0; **REGGINA - VENEZIA 1-1**: **Sesia (71) - Cossato (15)**; **TORINO - LUCCHESE 1-0**: Ferrante (13); **TREVISO - CASTEL DI SANGRO 3-2**: Fiorio (8, 68 - penalty), Bortoluzzi (82) - Nunziato (39), Martino (90); **VERONA - RAVENNA 4-2:** Colucci (20), Binotto (50), Ferrarese (55), De Vitis (61) - Buonocore (4), Mussi (80); **CAGLIARI - CHIEVO 2-2:** Muzzi (12), Cavezzi (81) - Marazzina (56), Cerbone (82); **ANDRIA - SALERNITANA 2-2:** Scarrone (56), Biagioni (78) - Artistico (67, 85); **FOGGIA - ANCONA 2-2:** Axeldal (48), Vukoja (83) - Pellegrini (41), Bruni (45 - autogol). Golgeterul ediției a fost **Marco Di Vaio**, de la lidera Salernitana, cu 21 de goluri.

SANDU USUSAN

SERIE B

1. SALERNITANA	38	19	15	4	65-32	72	+15
2. VENEZIA	38	17	13	8	51-31	64	+7
3. CAGLIARI	38	15	18	5	53-36	63	+6
4. TORINO	38	17	11	10	50-40	62	+5
5. PERUGIA	38	16	14	8	46-37	62	+5
6. VERONA	38	15	8	15	51-38	53	-4
7. REGGINA	38	13	14	11	37-41	53	-4
8. TREVISO	38	12	16	10	43-42	52	-5
9. GENOA	38	14	9	15	50-53	51	-6
10. REGGIANA	38	13	11	14	36-35	50	-7
11. CHIEVO	38	12	14	12	43-46	50	-7
12. F.ANDRIA	38	11	15	12	42-43	48	-9
13. PESCARA	38	12	11	15	41-48	47	-10
14. RAVENNA	38	11	12	15	41-43	45	-12
15. MONZA	38	9	17	12	48-56	44	-13
16. LUCCHESE	38	11	11	16	35-47	44	-13
17. FOGGIA	38	9	14	15	48-55	41	-16
18. ANCONA	38	8	16	14	49-61	40	-17
19. PADOVA	38	8	12	18	30-49	36	-21
20. C.DI SANGRO	38	5	15	18	38-64	30	-27

MERCATO

ROBERTO BAGGIO VA FI COECHIPIER CU RONALDO!

Președintele lui Bologna, **Gazzoni Frascara** i-a făcut o ultimă ofertă starului **Roberto Baggio** și anume un contract de 3 miliarde de lire pe sezon. Boss-ul lui Inter Milano, **Massimo Moratti**, a plusat însă cu 1,5 miliarde și astfel **Baggio** a căzut de acord să evolueze din viitorul campionat sub culorile negru-albastre. În plus, în contul grupării emiliane vor intra 3,6 miliarde de lire, suma de transfer pentru **Roby**, care va semna contractul după turneul final al C.M.

CAGLIARI ŞI-A ASIGURAT SERVICIILE UNUI CAMERUNEZ

Patrick Mboma, în vârstă de 27 de ani, va fi noul vârf de atac al nou promovatei Cagliari. Camerunezul va sosi în peninsulă după o experiență în Japonia, la Gamba Osaka, unde a fost și golgeterul formației. **Mboma** a semant un contract pe 3 ani, prețul achiziției ridicându-se la 2,8 miliarde de lire.

NIMENI NU-L MAI POATE ŢINE PE BATISTUTA LA FIORENTINA

După cum am mai scris, atacantul lui Fiorentina, **Gabriel Batistuta**, nu mai este dispus să îmbrace tricoul violet din viitoarea ediție de campionat. Recent, argentinianul a precizat: **"Nimeni nu mă poate determina să-mi schimb poziția. Nici antrenorul Giovanni Trapattoni, nici măcar Papa!"**

OFERTĂ AVANTAJOASĂ PENTRU TORRICELLI DE LA MIDDLESBROUGH

Clubul englez Middlesbrough a oferit 12 miliarde de lire italiene (aproximativ 12 milioane de mărci) lui Juventus Torino pentru fundașul **Moreno Torricelli**. Mai mult, internaționalul squadrei azzurra ar urma să primească un salariu de 3 miliarde de lire pe sezon, contractul fiind pe 3 ani! **Torricelli**, însă, nu este dispus să plece în Albion, el preferând să rămână în Italia sau în cel mai rău caz să joace în Spania, în situația în care Juve va renunța la el.

Și pentru că tot am pomenit de campioana Italiei, să mai spunem că a fost achiziționat tânărul de 20 de ani **Simone Perrotta**, de la Reggina, urmând ca mijlocașul **Angelo Di Livio** să fie cedat fie la Fiorentina, fie la Lazio.

ALTE ROCADE

- Empoli a plătit suma de 1,5 miliarde de lire pentru **Sinisa Jankovici**, mijlocașul de 20 de ani de la O.F.K. Zvezdana Belgrad, nou promovată în prima ligă. În ultimele două sezoane, acesta a marcat 17 goluri.
- **Aron Winter**, mijlocașul lui Inter, în vârstă de 31 de ani, și-a prelungit contractul cu nerazzurri până în anul 2000.
- **Dmitri Alenichev** a fost achiziționat de AS Roma, de la Spartak Moscova, suma transferului ridicându-se la 7 milioane de dolari.
- **Carlo Ancelotti**, fostul antrenor al lui Parma, va sta din toamnă pe banca suferințelor echipei Fenerbahce Istanbul.
- Boss-ul lui Lazio, **Sergio Cragnotti**, a propus conducătorilor lui Atletico Madrid un interesant schimb: **Jugovici** și **Chamot** contra **Christian Vieri**!

SANDU USUSAN

Timișoreana Berea ta FRANCE 98

Arbitrul a fluierat corect?...
A fost gol sau n-a fost gol?...
Iordănescu a trimis în teren cea mai bună echipă?...

Nu te chinui singur cu astfel de întrebări.
Bucuria și necazurile fotbalului trebuie împărtășite!

Bere Timișoreana și Primăria Timișoara s-au gândit din nou la tine și îți oferă

FOTBAL și BERE la STADION

Pe toată perioada Campionatului Mondial de Fotbal, lângă Stadionul "Dan Păltinișan"(1 Mai), te așteaptă o bere rece și fotbal cât cuprinde.
Ia-ți prietenii și vino să trăiești atmosfera incandescentă a stadioanelor!

Și răcorește-te cu Bere Timișoreana!

ISTORIA DE PESTE UN SECOL A ANGLIEI SE MAI ȘI SCHIMBĂ

AM INGROPAT ȘI ALBIONUL

FOTBAL vest

Anul VIII Nr. 325 ● 23-29 Iunie '98 ● 2000 lei

Se difuzează în ARAD, BIHOR, CARAȘ, HUNEDOARA, TIMIȘ

■ MAGNET ■ MAGNET ■ MAGNET ■ MAGNET ■

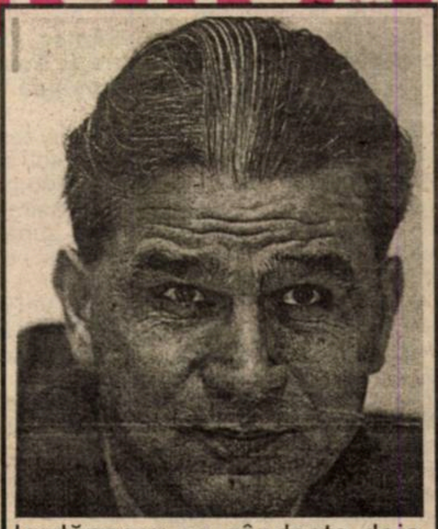

Iordănescu se gândește deja la Argentina sau Croația!

ROSSO-NERI LA UMBRA LUI HERCULE

new look

Reșița lui STĂNESCU

PAG 6-7

HUZA = MUTICĂ

KOVACS = CIUCUR

La Vecchia Signora, victima diferendului GANDOLFI - PASINI?

PAG 3

PENTRU RELANSAREA LUI POLI AU FOST RECHEMAȚI

Bătrânii lupi!

PAG 3

ROTARIU

VARGA

BABAN

ULTIMA ORĂ

ILIE ROTARIU îl va seconda pe fratele său IOSIF la POLI

GLISSANDO

Va ofera

Regent® 200 SC
INSECTICID
RHÔNE-POULENC
№1
IN COMBATEREA GÂNDACULUI DIN COLORADO

Regent 200 SC un produs al concernului francez RHÔNE-POULENC

ÎNGRĂȘĂMINTE CHIMICE

COMPELXE NPK: 90.000 lei/sac AZOTAT: 75.000 lei/sac

OLTCHIM S.A.
Râmnicu Vâlcea

Vă oferă prin reprezentantul său autorizat în județul Timiș,

GLISSANDO Agrochemicals

pesticide la preț de fabrică
(adaos comercial 0%)

ICEDIN, OLTISAN, TREFLAN, NABU, BUTIZIN, ACENIT, DIIZOCAB, DECIS, FASTAC, FENDONĂ, TURDACUPRAL, DMA 6, BUCTRIL, TOPSIN etc.

Produsele de mai sus pot fi achizitionate inclusiv pe CUPOANE.

Depozit central:Timișoara, Str. Gării Nr.15
Tel. 056-19.46.29; 092-273.982; Program 7⁰⁰-18⁰⁰

Magazin:Timișoara, Str. Telegrafului Nr.1
Tel: 056-22.55.78; Program 9⁰⁰-17⁰⁰

NOU! MAGAZIN FITOSANITAR IN CALEA SAGULUI NR. 138 (LINGA PROTECTIA PLANTELOR)

Vocea Porumbelului Lup

(nu iese fum fără zvon)

Zău dacă nu mi-am propus să nu mă mai iau de... fosta Poli! Dar n-am ce face pentru că boala mea de parior nu-mi dă pace! Nu-mi dă pace un pot gras. Fac pariu că Brehui și Kovacs vor face treabă la CSMR! De ce cred asta? Pentru că toți cei refuzați sau respinși de Poli fac treabă în altă parte! Ultimele exemple, Săvoiu și Artimon, îmi cresc cota de pariu! Păcat pentru Poli, unde Ioța Rotariu se baza pe relansarea lui Kovacs! Așa, însă, va trebui să se bazeze pe bătrânii lupi, Baban, Varga, Bărbosu, Vlaicu și ceilalți, care vor încerca să evite încă un an "cântecul de lebădă"... Și pe cine se va mai baza Roti încercând să răzbată prin jungla fotbalului timișorean? Acolo, pe bancă? Cred că Ioța a greșit că nu l-a adus pe fratele său Ilie lângă el! Sigur că omul și-a spus: **"Ce o să zică lumea?"** Roti! Nu contează ce zice lumea! De fapt lumea zice de bine la rezultate bune și invers! Ioța ar trebui să fie conștient că nimeni nu-i poate fi mai credincios, acolo, pe bancă, decât fratele său geamăn! În definitiv, ce să zică lumea? În definitiv Ilie a câștigat de trei ori ca antrenor Divizia D! Și a mai învins în două baraje! Alți antrenori care au fost instalați la Poli realizaseră mai mult? Dar încă nu e târziu... În definitiv, numai fraierii vor spune că frații Rotariu au pus mâna pe Poli. Pentru că, în definitiv, cei doi Rotariu ar trebui să știe că dacă Iosif nu reușește, Ilie, chiar dacă nu vine la Poli, va avea de suferit! Și atunci? De ce să nu reușească împreună? ● Este îmbucurător că la Timișoara se creează doi noi poli ai fotbalului, în afara celui "alb-violet"! CFR-ul își va prezenta echipa în costume noi la... Bulevard! La UMT e... Costică! Am spus tot! Costică, cel care după ce a încercat să-l atragă pe Kovacs la Pădurea Verde, s-a pus pe telefonat lui Brehui, la Herculane. Costică e un luptător! Numai să nu fie sindicaliștii de la UMT o cămașă prea strâmtă pentru ambițiile sale! ● La UTA a apărut un fel de "vendetta". Între omul cu bani, Gandolfi, adică "berlusconiul" Aradului fotbalistic și Pasini, adică un fel de colonel Sălăjan din Italia! Mulți arădeni, trași pe linie moartă după venirea "macaronarilor", se bucură de acest conflict, cum e la noi chestia cu capra vecinului. Pofta-n cui! Ar trebui ca Marin Lupaș, acum să devină într-adevăr... Lup!

ION GOLUMBU

ROMÂNIA - ANGLIA 2-1 (0-0)

22 iunie, ora 22⁰⁰, Toulouse, stadion "Municipal", spectatori 35.000

Arbitri: M. Batta - J. Poudevigne (ambii din Franța), C.A. Soldatos (Africa de Sud)

Cartonașe galbene: Hagi, Gh. Popescu

ROMÂNIA: Stelea - Gh. Popescu - Petrescu, Filipescu, Ciobotariu, Munteanu - Hagi (cpt) (72, Stângă, 84, Marinescu), Gâlcă, G. Popescu - Moldovan (86, Lăcătuș), A. Ilie.

ANGLIA: Seaman - G. Neville, Adams, Campbell, Le Saux - Anderton, Ince (32, Beckham), Scholes, Batty - Shearer (cpt), Sheringham (72, Owen).

Au marcat: MOLDOVAN (47), PETRESCU (89) - OWEN (84).

clasamentul grupei G

1. ROMÂNIA	2	2	0	0	3-1	6
2. ANGLIA	2	1	0	1	3-2	3
3. COLUMBIA	2	1	0	1	1-1	3
4. TUNISIA	2	0	0	2	0-3	0

radio Vest

88,7 MHz

STEREO

B-dul Mihai Viteazu 1 bis, Timișoara 1900 RO ✦ OP 5, CP 652
Tel. +40 - (0)56 - 194.816; 194.818; fax: +40 - (0)56 - 194.823

PLICUL CU SURPRIZE

● ANDREEA BARBU - REŞIŢA: **“Abia aştept să înceapă campionatul, să-i pot revedea pe minunaţii noştrii rosso-neri. Sunt una din puţinele bucurii din oraşul nostru, dar cu siguranţă cea mai mare. Doresc să le urez mult succes lui Lucian Dobre şi Cosmin Filip şi să joace cât mai în prima echipă.”** CSM-ul, o echipă într-adevăr iubită!

● IONEL ZĂGĂREAN - DETA: În campionatul viitor, oraşul Deta va avea dreptul să înscrie două echipe în divizia D - Timiş. Nou promovata Furnirul şi fosta divizionară C, Astral, retrasă anul trecut din competiţie. Dar după ultimele zvonuri Astralul va fuziona cu o echipă timişoreană, cel mai probabil, Auto.

● MIRCEA PETRESCU - ARAD: Voi începe cu lotul UTA-ei din sezonul 1992-'93: **Ivan, Simescu, Ţapoş, Stuparu, G.Radu, Gaica, Dronca, Stănescu, Boloş, Mitu, Ţucudean, Burtea, Grădinaru, Vlătănescu, Târţău, Slave, Ungur, Ţârlea, Mutică, Grad, Riviş, Szell, Brandais, Pap, Plisca.** În vara anului '93 au plecat **Ţapoş, Brandais, Stănescu, Burtea, Vlătănescu**, în '94 **Gaica, Ţucudean, Ivan şi Ungur**, iar în '95 **Târţău, Mitu, Stupar şi Ţârlea.** Dacă am înţeles bine din scrisoarea dvs. acestea erau datele pe care mi le-aţi solicitat. În cazul că mai aveţi alte “găuri” în documentaţia dvs. vă aştept cu alte scrisori.

● TUDOR COVACI - TIMIŞOARA: Dacă Campionatele Mondiale desfăşurate până acum, au fost câştigate de doar 6 formaţii (Uruguay, Italia, Germania, Brazilia, Anglia şi Argentina), medaliile de argint ale celor 15 ediţii sunt deţinute de 8 formaţii. Dar iată şi marile învinse: Germania de 3 ori, Italia, Olanda, Argentina, Cehia, Ungaria de câte două ori şi Brazilia cu Suedia câte o dată. Olanda a pierdut două finale consecutive ('74 şi '78, de la gazde), tot consecutiv pierzând şi Germania în '82 şi '86. De altfel Germania este singura ţară cu 3 finale de C.M., disputate succesiv , '82, '86 şi '90.

● JOHNNY B - TIMIŞOARA: **"Am mare încredere în Roti şi doresc din tot sufletul s-o ajut pe Poli. Când se vor scoate la vânzare acţiunile clubului, voi cumpăra câte 10 în fiecare lună. Sunt sigur că noua conducere are puterea morală de a convinge încă cel puţin 100 de "mici acţionari" ca mine, ceea ce ar asigura deja 120 de milioane pe an. Iar cu ajutorul celor "mari", trebuie neapărat să revenim în fruntea fotbalului românesc, cât mai curând".**

IVAN DE LA PANĂ

P.S. Aştept scrisorile dvs. la C.P. 490, O.P. 3 TIMIŞOARA

CE MAI FAC CEI DOI ROŞCA?

TAVI

Este cunoscut de toţi iubitorii fotbalului că în sezonul trecut Poli a fost antrenată de doi tehnicieni cu numele **Roşca**. În tur **Victor**, iar în partea a doua a campionatului **Octavian**. La ora actuală cei doi au ocupaţii diametral opuse.

Victor Roşca nu mai este dispus să stea pe banca suferinţelor celor de la Minerul Motru, grupare pe care a antrenat-o în returul sezonului trecut, unde s-a schimbat recent şi conducerea executivă. Deşi n-are nici o ofertă, **Viki** nu se simte în largul său la Motru, săturându-se şi de navetă. Cu ce îşi omoară timpul? Cu traducerea cărţii francezului **Daniel Jeandupeaux** , “Secretele marilor antrenori”, din colecţia “Surse ale fotbalului”! Trebuie precizat faptul că **Victor Roşca** este un bun cunoscător al limbii franceze pe care a studiat-o încă din liceu.

VIKI

Octavian Roşca este unul din puţinii din garda veche care n-a zburat de la Poli după curăţenia generală efectuată în această vară, el nefiind de fapt angajatul clubului, ci al URBIS-ului, având funcţia de director al stadionului. Duminică, 21 iunie, cu prilejul reunirii lotului Politehnicii, **Tavi** a ieşit şi el în evidenţă. Foarte agitat, el i-a evacuat pe toţi civilii aflaţi la faţa locului, strigând în gura mare: **“Aici carte nu se cere / Să fi prost, să ai putere!”**

DACĂ VREI SĂ AJUNGI CELEBRU, TREBUIE SĂ STAI ÎN CAMERĂ CU VALI BOŞCA!

Într-o discuţie avută cu portarul lui CSM Reşiţa , **Vali Boşca**, în cantonamentul de la Herculane, acesta ne-a atras atenţia asupra unui fapt interesant. Toţi cei care au fost colegi de cameră cu el au ajuns fotbalişti la cluburi de elită. Primul exemplu este internaţionalul **Dorinel Munteanu** , iar cel mai recent **Cristi Chivu**, care a prins un contract avantajos la Universitatea Craiova. Acum colegul de cameră al lui **Vali** este tânărul portar **Vasile Agachi**, despre care veteranul **Boşca** spune că este serios, muncitor şi dornic de afirmare. Aşadar, puteţi fi convinşi că şi **Agachi** va avea un viitor strălucit în fotbal!

CAMERA ASCUNSĂ A LUI FOTOFUCHS

Ce-o fi făcut Pasini ăsta mai mult pentru UTA decât mine?
Tocmai! Tu ai fost tot un fel de Pasini! Eu am fost Gandolfi!

GHERGHEL ŞI OLOGEANU, DOI OAMENI CARE NU VOR SĂ SE ÎMPACE CU FAPTUL CĂ FAC PARTE DIN ISTORIA UTA-EI

DECLARAŢIA SĂPTĂMÂNII

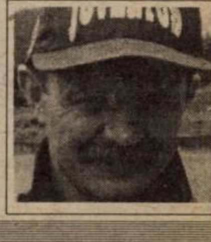

Apropo de celebra declaraţie, că este cel mai bun antrenor din Timişoara, **AUREL ŞUNDA** ne asigură că a fost înţeles greşit. Actualul secund al CSMR-ului a ţinut să precizeze: **“Timişoara nu duce lipsă de antrenori buni şi chiar foarte buni. Însă cel care face o echipă mare, este conducătorul acesteia. Exemple? De la Milan până la Real Madrid!”**

ÎNTREBAREA CARE VINE MARŢI:

Dacă Gandolfi îl va pasa pe... Pasini, oare nu va rămâne UTA şi fără... Salami?

REPLAY

■ După două săptămâni pline cu dispute ale Campionatului Mondial, nu se mai poate spune că lumea fotbalului a fost cuprinsă de “febra Coupe du Monde”. De-acum se apreciază că s-a ajuns aproape de o isterie în masă. Cum altfel pot fi catalogate manifestările anti-sociale de pe străzile Bucureştiului, după victoria tricolorilor asupra modestei echipa a Columbiei? Iar în această isterie au intrat multe, multe alte persoane. E drept, cu manifestări ceva mai paşnice, dar nu întotdeauna bazate pe raţiune. Emisiunile dedicate Mondialelor, găzduite de aproape fiecare canal TV, sunt luate cu asalt de o lume pestriţă care, în mare parte, până în urmă cu două săptămâni, nu ştia că pe lume există un joc sportiv numit fotbal. Aceştia, alături de oameni de fotbal, analizează cele petrecute în Franţa, cu precădere jocul echipei României, nelipsind bineînţeles pronosticurile. De la păreri mai rezervate, care “opresc” echipa României în optimile de finală, până la cele entuziaste de-a binelea, care văd tricolorii în finală, fiecare cântăreţ, patron, artist, şofer, profesor sau vânzător se simte obligat să se autobage în seamă. Până la un punct, n-ar fi nici o problemă. Ce e mai rău este că adevăraţii oameni de fotbal, de la care totuşi avem alte pretenţii, nu au atacat un subiect extrem de important, care poate fi rezumat în întrebarea următoare: cu ce se va alege fotbalul românesc în cazul unei performanţe foarte bune a echipei naţionale? Probabil singurul avantaj - şi acesta indirect, adică fără implicarea conducerii fotbalului de la noi - îl va reprezenta numărul mare de copii care vor lua drumul stadioanelor, dorind să calce pe urmele lui Hagi sau Adrian Ilie. Sigur că nici asta nu e puţin, însă nu este suficient. Nu ar fi exclus ca efectul să fie chiar invers. Concret, pompând în continuare fonduri doar în echipa naţională, mai precis în cei 22-25 de jucători, prăpastia dintre aceştia şi modul de tratare al cluburilor de către FRF şi Liga profesionistă va deveni tot mai adâncă. Dacă în 1990 pierderea momentului favorabil al evoluţiei din Italia poate fi pus pe seama situaţiei politice de atunci (?!), un alt moment important, cel de după World Cup '94 a fost irosit de fotbalul nostru fără nici o explicaţie, conducătorii de atunci (şi de acum) ai federaţiei mulţumindu-se să-şi încaseze primele grase, lăsând ca lucrurile să meargă de la sine, fără să facă ABSOLUT NIMIC pentru fotbalul românesc! Ne vine greu să credem că aceloraşi oameni care au stat cu mâinile încrucişate ani de zile, bazându-se pe inspiraţia jucătorilor (apropo, cine ar mai fi auzit astăzi de Mircea Sandu dacă nefericitul galez Bodin ar fi marcat penalty-ul în celebrul meci de la Cardiff, care, câştigat de tricolori, le-a adus acestora calificarea la Campionatul Mondial din Statele Unite?) şi care trăiesc de câţiva ani o viaţă albă pe spatele internaţionalilor, le-a venit mintea la cap. Oricum, ei nu vor rămâne în memoria suporterilor drept cei în timpul domniei cărora cluburile au devenit falimentare, iar corupţia în fotbal a ajuns la apogeu, fără însă a exista corupţi, ci vor fi băieţii frumoşi sub dominaţia cărora România s-a calificat de trei ori la Campionatul Mondial şi o dată la cel european. În plus, aceiaşi boieri ai fotbalului “au adus” la Bucureşti Campionatul European de tineret, o altă realizare a perioadei Sandu, dar care nu ar fi fost posibilă fără ajutorul guvernanţilor zilei. Că tot lui Sandu i se va trece la “Realizări” e de domeniul evidenţei, iar faptul că acţiunea a fost de-a dreptul falimentară nu mai interesează decât presa, care, din punctul de vedere al “boierilor”, nu încearcă să găsească decât noduri în papură.

Probabil că la retragerea echipei Sandu - inevitabilă, la un moment dat - se vor readuce pe tapet toate acestea. Iar succesorul său nu va avea altceva de făcut decât să se ia cu mâinile de cap şi să pornească de la zero. Pentru că “Moştenirea Mircea Sandu” are exact această valoare...

■ Invitat la una din emisiunile televizate cu tematică fotbalistico-mondială, Ionuţ Lupescu a motivat retragerea sa din rândul tricolorilor prin faptul că **“în ultimul timp la echipa naţională s-au făcut unele compromisuri, la care nu am dorit să fiu părtaş”**. Problema se pune, ca de obicei în asemenea cazuri, din două unghiuri. După ce nu au mai făcut parte din echipă, respectivii au dat unele declaraţii anti-naţională sau anti-Iordănescu, reacţie tipică pentru cei înlăturaţi sau plecaţi de bună voie. Întrebarea este: oare aceste compromisuri nu se făceau şi pe vremea când Lupescu - în cazul de faţă - îmbrăca tricoul galben al naţionalei? Dacă da, atunci de ce n-a spus nimeni nimic? Că nu toate mergeau prea bine între jucători şi pe vremea lui Lupescu nu e greu de imaginat, chiar presa a scris la momentul potrivit despre asemenea situaţii. Însă, aşa cum ne-am obişnuit deja, toate “zvonurile” au fost dezminţite şi “presarii” puşi la zid că destabilizează atmosfera din cadrul echipei. Asta a ieşit la iveală cel mai puternic cu ocazia “tăcerii” de după meciul cu Paraguay-ul, atitudine care, chiar dacă e de înţeles într-o (prea) mică măsură, nu le face cinste celor care au adoptat-o. Şi nici celor care i-au sfătuit s-o aplice...

Într-o situaţie asemănătoare s-a aflat francezul Dugarry, caz despre care antrenorul său, Aimé Jacquet a afirmat: **“Dugarry nu are de ce să aibă o asemenea poziţie. Timp de doi ani, cât nu a prea fost în formă, ziariştii au relatat adevărul. Asta nu înseamnă că trebuie să se enerveze, ci trebuie să-l determine să fie senin şi să confirme. Atunci nimeni nu va avea nimic cu el.”** O atitudine normală, civilizată, care pe alte meleaguri nu a apărut. De ce, probabil ştiţi şi dumneavoastră. La fel cum ştiţi şi de ce Stelea mai apare în poarta echipei României, în timp ce Asprilla a fost scos din lotul Columbiei pentru că a criticat prestaţia colegilor săi în meciul cu România.

● Echipele naţionale de juniori (16 şi 18 ani) ale României au ajuns în Franţa unde urmează să susţină jocuri cu echipele regiunii în care sunt cazaţi. În plus, tinerii jucători ştiau la plecare că vor asista la meciul România - Anglia de la Toulouse. După vreo 3 zile de mers cu autocarul prin Europa, tricolorii juniori şi-au dat seama că nu vor vedea meciul decât la televizor sau pe ecranele instalate în oraşul Albi, pe stadion urmând să meargă doar 8 oficiali ai federaţiei! Oare acest lucru nu se ştia de la plecarea din ţară? Probabil că se ştia. Dar dacă Valentin Alexandru, Nicolae Pantea şi ceilalţi vor vedea meciul “live”, ce mai contează juniorii, cei de pe spatele cărora îşi vor câştiga o pâine albă sus-numiţii în următorii ani?

FAX

FOTBAL vest
editat de
■ MAGNET ■
General manager
RICHARD ANDRESS
Str.Paris nr 2A Timişoara
Tel. 056 / 190.656
Fax 056 / 190.128
C.P. 490 O.P. 3 Timişoara
Ne puteti citi si pe INTERNET:
www.timisoara.com/soccer/fotbalvest
E-MAIL: Fotbalvest@csoft.dnttm.ro
Director onorific MARCEL TOLCEA
Director DUKI POPOVICI
Redactor şef SANDU USUSAN
Director economic LASZLO MOLNAR
Colectivul redactional:
MARIUS BREAZU, OVIDIU PĂCURARIU, PETRU FUCHS, MIHAI COMŞULEA, CORNEL BOCIORT, CĂLIN VEGHEŞ
Redactori editorialişti MIKI JUNEA, OSCAR MANTO
Ideolog RADU SUCIU
Redactori colaboratori:
ŞTEFAN MARTON, GHIŢĂ OCHIŞOR, HORAŢIU OLARIU, BORKO IORGOVAN, BRANKO VUIN, CIPRIAN URICAN, OVIDIU OLARIU, RENATO PITTINI, ALIN RADOVAN, MARIUS PANAITE, ALEXANDRU IZVERNARI, CIPRIAN TRANCĂ, VIOREL NICULA
Reporteri speciali NELU SERE, HORIA CIULEA
Tehnoredactare: CULTURAL srl
Tel. 056 - 12.43.61.
E-mail: office@csoft.dnttm.ro
TIPAR WEST TIPO INTERNATIONAL
Timişoara, tel. 123.907

APE TULBURI LA UTA

NEÎNŢELEGERILE DIN PENINSULĂ POT AVEA URMĂRI NEFASTE PENTRU “BĂTRÂNA DOAMNĂ”

MARIN LUPAŞ: “VOM ÎNCERCA SĂ GĂŞIM SOLUŢII CHIAR ŞI ÎN ULTIMA ZI DE TRANSFERĂRI”

Administratorul delegat MARIN LUPAŞ, pus între Scilla şi Caribda în variantă... italiană

În perioada de întrerupere a campionatului intern orice zvon este considerat ca o informație certă. Nu de puține ori însă acestea s-au dovedit false. O excepție care a întărit această regulă a fost zvonul că între reprezentanții italieni din conducerea clubului UTA au apărut neînțelegeri, care până la urmă s-au dovedit a fi o crudă realitate, cu mari implicații în activitatea viitoare a echipei arădene.

Reamintim componența Consiliului de administrație al clubului UTA: **Roberto Pasini**, **Angelo Gandolfi**, **Luciano Minari**, **Fausto Salami**, (partea italiană), **Gheorghe Neamțiu**, **Mihai Calimente**, **Dan Ivan** și încă o persoană care nu a fost desemnată nici până acum (partea română). Președintele Consiliului de administrație a fost desemnat **Roberto Pasini**, care avea dreptul la două voturi.

Chiar dacă neînțelegerile erau mai vechi și mocnite, prilejul de a izbucni conflictul s-a ivit în momentul în care jucătorii echipei arădene împreună cu familiile trebuiau să plece în Italia pentru un sejur de zece zile și care s-a contramandat la intervenția lui **Angelo Gandolfi**, practic omul care împreună cu **Fausto Salami** dau banii la clubul UTA. De fapt **Angelo Gandolfi** este tranșant și condiționează legătura ulterioară cu Aradul de demisia lui **Roberto Pasini**. La sfârșitul săptămânii se va reuni Consiliul de administrație și se va hotărî viitoarea soartă a “Bătrânei Doamne”. În așteptarea acestei întâlniri de gradul zero am purtat un dialog cu **Marin Lupaș**, administratorul delegat al clubului.

Rep.: **D-le Lupaș, a trecut o lună de la încheierea campionatului 1997 - 1998, care a avut un deznodământ fericit pentru UTA. Lotul echipei s-a reunit pe 15 iunie în condiția de ratare a plecării în Italia. Dece s-a ajuns la acest fapt?**

M.L.: Una din cauzele care au acutizat conflictul dintre principalii sponsori italieni și Roberto Pasini este și faptul că s-a anulat turneul din Italia, ce prevedea și trei jocuri cu echipe din serie B.

Rep.: **Deci există neînțelegeri între președintele clubului UTA, Roberto Pasini și sponsorii echipei, Angelo Gandolfi și Fausto Salami. Ce a generat acest conflict?**

M.L.: Intr-adevăr, acest conflict există, dar aceste probleme îi privesc direct pe ei . Au puncte de vedere diferite în ce privește organizarea clubului. La sfârșitul săptămânii viitoare (n.r. - dialogul a avut loc vineri,19 iunie) sper ca aceste probleme să se rezolve și clubul să ajungă într-o situație stabilă din punct de vedere economic, odată cu reunirea Consiliului de Administrație, când se vor lua decizii finale.

Rep.: **Această amânare în luarea deciziilor nu va afecta pregătirea echipei?**

M.L.: Pentru noi orice întârziere în rezolvarea problemelor financiare înseamnă dereglarea programului propus și o instabilitate la echipă din cauza neachitării salariilor și primelor și poate compromiterea transferurilor de jucători pe care i-am avut în vedere.

Rep.: **S-a preconizat un cantonament de zece zile la Moneasa începând cu data de 24 iunie. Se va respecta acest lucru?**

M.L.: Indiferent care va fi deznodământul în conflictul interitalian, vom asigura realizarea acestui cantonament în condiții bune, deoarece este foarte important debutul în noul campionat. Ieri, 18 iunie am fost la Moneasa împreună cu antrenorul Francisc Tisza și am stabilit toate detaliile acestui cantonament, legate de alimentație, recuperare și antrenament. După această vizită am căzut de acord cu conducerea hotelului “Moneasa” asupra problemelor financiare și a condițiilor pe care le dorim din partea lor. Suntem mulțumiți de rezultatul dialogului și sperăm că va fi un cantonament reușit.

Rep.: **Cum se va rezolva aspectul financiar al cantonamentului?**

M.L.: Caut soluții personale pe care le voi rezolva până la normalizarea situației...

Rep.: **Conducerea tehnică a fost reconfirmată?**

M.L.: Cu certitudine rămâne aceeași conducere tehnică: Francisc Tisza și Mihai Jivan. Proiectul și perspectiva în noul campionat cu condițiile stabilite de conducere și grupul italian vor fi date publicității după aplanarea conflictului amintit.

Rep.: **Ce noutăți aveți în lot?**

M.L.: Am avut în vedere transferul a doi jucători pe posturile deficitare, dar momentan acest deziderat este irealizabil. Vom încerca să găsim soluții chiar până în ultima zi de transferări.

Rep.: **Să trecem în revistă jucătorii din lotul actual care au probleme. Să începem cu Emilian Diaconescu...**

M.L.: Conducerea echipei Alba Iulia nu este dispusă să negocieze cu noi. Nu au pronunțat nici o sumă. Ion Mărginean, președintele clubului, îi cere jucătorului să se prezinte la echipă, deoarece e nevoie de serviciile lui. Nu cred că se va găsi o modalitate ca Diaconescu să revină la UTA.

Rep.: **Alin Volocaru?**

M.L.: L-am contactat pe președintele lui F.C. Arad-Telecom, Gheorghe Marinca. Acesta nu mai este dispus să-l cedeze pe Alin pe o perioadă dată, motivând că jucătorul dorește să rămână la F.C. Arad - Telecom. Ar mai fi o soluție: cedarea lui definitivă la UTA.

Rep.: **Florin Manea?**

M.L.: Dacă jucătorul dorește să rămână la UTA nu sunt piedici din partea nimănui, urmând ca în perioada imediat următoare să se decidă dacă rămâne sau nu.

Rep.: **Cristian Irimia?**

M.L.: Probabil îl vom ceda la Pâncota.

Rep.: **Ați pomenit de Pâncota. Se va realiza asocierea UTA - Soimii Pâncota?**

ANGELO GANDOLFI

M.L.: N-am putut concretiza în Italia această problemă, cu toate că a fost discutată, deoarece esența este tocmai banul. UTA este dispusă să sprijine cu jucători echipa Șoimii, mai ales cu tineri care au terminat junioratul și care pot fi utili echipei din divizia C. Am dori să cunoaștem intențiile clare ale celor din Pâncota...

ROBERTO PASINI

OVIDIU PĂCURARIU

În căutarea unui nou început...

“ROTI” PORNEŞTE LA DRUM CU POLI

Iosif Rotariu, noul antrenor principal al Politehnicii, a condus primul său antrenament la cârma alb-violeților duminică dimineața la ora 11, cu ocazia reunirii lotului divizionarei B. La sesiunea fără minge care a durat aproximativ o oră, constând din alergări și exerciții fizice, și la care au asistat circa 20 de privitori, printre care și tatăl lui Iosif Rotariu, au participat 26 de jucători, dintre care mai puțin de jumătate au figurat în lotul grupării timișorene și în sezonul trecut!

Așadar, numeroase noutăți, în câteva cazuri fiind vorba de reveniri în tricoul alb-violet. Dar iată-i pe cei care au răspuns prezent la convocarea lui “Roti” și a noului său secund, **Vasile Gaboraș**, totodată antrenor al portarilor, care revine la Poli după un an și jumătate: Urai, Frunză și Hotoboc - portari; Pelici, Alexa, Sărăcin, Bota, Miculescu, Gherman, Vlaicu, Vișan, Sasu, Trăistaru, Băban, Tolciu, Utfineanț, Mihai, Panaitescu, Moga, Dancia, Corban, Tătaru, Simedru, Varga, Bărbosu și Șerban. Bineînțeles, lotul urmează a fi definitivat, componența sa putând suferi modificări sau adăugiri.

Adversari în sezonul trecut, STOICAN şi BĂRBOSU ar putea articula linia mediană alb-violetă

“Roti” și-a atras la echipă o “veche gardă”, alcătuită din jucători cu care a mai împărțit în trecut vestiarul. **Titi Varga**, fundașul-golgeter de 33 de ani al UMT-ului revine la echipa care l-a respins vara trecută, după ce efectuase stagiul de pregătire în alb-violet. Un alt ex-polist care în campionatul trecut a jucat la trupa de la Pădurea Verde și care face acum pasul spre Poli este mijlocașul de 30 de ani **Ionel Bărbosu**. Ambii au fost coechipieri cu Iosif Rotariu la Poli în sezonul '85 - '86, ultimul înaintea plecării inițiale a lui “Roti” la Steaua. Tot la capitolul reveniri figurează și fostul golgeter al Politehnicii, **Marcel Băban**, vârful de 29 de ani care se află până în decembrie '98 sub contract cu Slavia Praga, dar care a ratat în întregime trecutul sezon competițional.

Cele 3 nume noi pentru centrul defensivei sunt **Cristian Utfineanț**, de 22 de ani, fostul fundaș al UMT-ului, împrumutat la Rocar de Dinamo București, primă divizionară cu care se află sub contract până în anul 2000, **Sorin Mihai**, revenit de la UMT, și liberoul de 22 de ani **Petre Tătaru**, care mai are un an de contract cu Electrica.

Din “D”-Timiș, Rotariu a pus ochii pe mijlocașul de 23 de ani pe **Doru Corban**, atacantul de 28 de ani care a promovat recent cu Obilici Sânmartinu Sârbesc, câștigând și titlul de golgeter în eșalonul 4, cu 57 de reușite, la pregătiri participând și **Cristian Simedru**, care redevine jucătorul Politehnicii după ce în trecutul sezon a jucat la CSA Timișoara.

Alte 4 posibile nume pentru Poli '98 - '99 au evoluat campionatul trecut în afara Timișoarei. Mijlocașul **Emil Trăistaru**, născut la 27 ianuarie 1975, mai are 2 ani de contract cu Electroputere Craiova. În schimb, atât **Sebastian Tolciu**, născut la 8 februarie 1971, fundașul dreapta de la Inter Sibiu, cât și atacantul **George Șerban**, născut la 15 octombrie 1976, de la Jiul Petroșani, au devenit liberi de contract cu cluburile lor. Jucătorul de bandă stângă **Ovidiu Panaitescu**, care a evoluat în retur la Gloria Reșița, redevine în această vară proprietatea lui Auto Timișoara.

În fine, în curtea alb-violeților au fost cooptați și doi juniori de 18 ani ai LPS Banatul Timișoara: fundașul central **Remus Moga** și mijlocașul **Cristian Dancia**.

Dacă până acum ați parcurs lista potențialilor viitori poliști, iată cine nu s-a prezentat duminică, dintre foștii jucători: Vali Velcea, despre care conducătorii clubului nu știu nimic (!), Adi Stoicov, devenit liber de contract, și la care clubul a renunțat, soluția sa putând fi UMT, Ivan, aflat cu piciorul în ghips, Kovacs și Brehui, aflați la finele contractului cu Poli și pregătindu-se cu divizionara A CSM Reșița, Micu, care și-ar dori un transfer în Germania, Stoican, învoit pentru o zi, cu probleme personale, Bealcu, pentru a cărui cedare se poartă tratative cu câteva grupări, și George Radu, dorit de Șoimii Pâncota, grupare promovată în divizia C. În cazul ultimului, conform unei clauze din contract, Poli ar trebui să primească 5000 de dolari la cedarea sa de către clubul câștigător în “D”-Arad unei alte grupări, aspect cu care atât Radu, cât și clubul Șoimii n-ar fi de acord. Oricum, negocierile continuă în cazul acestui transfer, pentru care Șoimii va trebui să achite grila jucătorului.

În cursul acestei săptămâni, până duminică, 28 iunie, poliștii vor efectua antrenamente zilnice, atât pe gazonul arenei “Dan Păltinișanu”, acum de un verde imaculat, cât și la terenul Electromotor. De luni, 29 iunie și până pe 8 iulie, echipa va urca în cantonament pe Semenic, iar în perioada precompetițională de 3 săptămâni, înaintea debutului de pe 1 august, acasă cu FC Baia Mare, Poli va susține mai multe amicale, printre care două în Ungaria, cu Kispest Honved Budapesta, în baza unei clauze a contractului de transfer al lui Florin Călin la clubul maghiar.

Vicepreședintele executiv **Emeric Dembrovschi** a fost numit și director tehnic al echipei. **Dan Urșeanu**, medic primar la Policlinica Sportivă, este noul doctor al echipei, iar lui Puiu Preda i s-a alăturat ca maseor și **Ioan Blaj**, de la Electrica. În această săptămână va fi desemnat și noul organizator de competiții al clubului.

ALIN RADOVAN

OFERIM SPRE ÎNCHIRIERE
spaţiu pentru depozit în Timişoara, în condiţii foarte avantajoase.
Informaţii la telefon
056 - 220.733

CREAŢI SPAŢIU ŞI LUMINĂ CU FERESTRE DE MANSARDĂ
VELUX

REPREZENTANT COMERCIAL
VELUX
S.C. COVA GHERA S.R.L.
MOŞNIŢA NOUĂ NR. 323
Tel. 056/132.724; 056/132.728

UMT ALB-NEGRII N-AU DANSAT ÎN "B" DECÂT UN AN

Luni, când umetiștii s-au reunit pentru pregătirea viitorului sezon, jucătorii au oftat probabil cu gândul la evoluțiile de anul trecut pe gazoanele din Bănie, de la U.T.A. sau Satu Mare. Căci destinațiile "C"-ului se numesc Gherla sau Prundu Bârgăului. Și mulți dintre ei s-au gândit poate odată în plus ce n-a mers în '97-'98. E general valabil că este mai ușor să distrugi, decât să construiești. Acest fapt care n-a fost confirmat de alb-negrii, jocul lor defensiv lăsând mult de dorit, a fost în schimb "rezolvat" de unii dintre conducătorii grupării, cărora Octavian Popescu, antrenorul cu care UMT a promovat, fiind apoi demis spre finele turului, le-a spus "verde în față" că nu se pricep la fotbal, și cum fotbaliștii sunt adesea oglinda conducerii, spectrul revenirii după numai un an în cenușiul "C" s-a așternut peste Pădurea Verde, deși nu mulți prevesteau vara trecută acest deznodământ nefericit...

Etapele 8-15, începutul sfârşitului

La o promovare en-fanfare, care îndulcise vara trecută amarul retrogradărilor Politehnicii și CFR-ului, viața era roză pentru tânăra trupă a lui Tavi Popescu, la rândul său "bebeluș" în breasla antrenorilor. Deși cu un ochi plângea, pentru cedările lui Urai și Sasu încă din toamna lui "96 la Poli, plus pentru pierderea speranței de calibru Cristi Utfineanț, a cărui absență a fost evident resimțită în apărare, Octavian Popescu avea și motive să zâmbească la debut. Căci Vali Miculescu preluase rolul lui Sasu, marcând goluri peste goluri în campania promovantă, iar jucătorii pe care și-i dorise în alb-negru făcuseră pasul spre Gara Mică. Sosiseră Dorin Chimiuc și Narcis Petre, iar junii "made by UMT" urmau să fie "armați" cu experiența unui Bărbosu, Trandu sau Contescu, jucători în jurul vârstei de 30 de ani. Și ultimele amicale demolatoare din preajma debutului, 5-0 cu Gloria Reșița și 5-2 cu CFR, dădeau impresia că Tavi Popescu, Tică Andreaș și Vali Caraivan găsiseră soluția victorioasă. Așa încât startul a fost o joacă și UMT era lideră după un 3-0 sec cu Unirea lui Borugă. Deși apoi a înclinat steagul la Poli, etapa a 3-a a readus soarele la Pădurea Verde. Refuzat la Poli după ce își făcuse pregătirile în alb- violet, Titi Varga debuta la alb - negri cu ambiția mâhnitului, fiind coautor la primul gol și având o bară într-un 3-0 tot atât de sec cu Corvinul. Ca și la primele două victorii acasă, Miculescu a punctat și cu ocazia următoarelor succese pe teren propriu, fiind totodată și primul marcator extern al umetiștilor, la Motru. Dar la fiecare 3 puncte cucerite la Pădurea Verde, alb-negrii cedau prea ușor afară, în 3 dintre primele 5 deplasări fiind penalizați cu penalty-uri. Începutul sfârșitului a început în etapa a 8-a, odată cu un declasant 0-4 la Deva, stabilit încă din minutul 17. Erorile individuale din defensivă erau la ordinea zilei, linia mediană avea un aport minim la faza de apărare, iar Trandu, un excelent servant în primele runde, când UMT marcase în urma unor faze de efect, bine lucrate, se lupta cu o accidentare care avea să-i ruineze sezonul. După 4-4 acasă cu FC Baia Mare, meci în care Varga & co au condus de 3 ori în repriza secundă (!), și 1-1 cu ARO, când au fost din nou egalați, Octavian Popescu a fost nevoit să părăsească echipa exact la borna a...13-a. **Simt că sunt pe țeavă și n-am altă șansă decât să ridic mâinile. Asta-i soarta antrenorilor"**, spunea Popescu încă după eșecul din runda a 8-a, de la Deva, anticipând că i se ...coace ceva, după "concedierea" sa arătând cu degetul spre sindicaliștii implicați la echipă. **"Acei oameni din Consiliu cărora le-am spus că n-au ce căuta în fotbal au umblat pe căi ocolite și au făcut orice să mă destituie. Se pare însă că de partea cealaltă sunt alți oameni, care apreciază munca mea. Și mi s-a oferit un concediu până se clarifică lucrurile"**, aprecia Popescu în "Fotbal vest". De-atunci și fără Popescu, constructorul trupei promovate, UMT dădea deja senzația că va respecta legile gravitației. Ce urcă trebuie să și cadă...

Continuă caruselul antrenorilor

Eliberat din funcție deși bilele sale negre erau remizele acasă mai sus amintite, **Tavi Popescu** a fost înlocuit cu **Remus Steop**, care n-a reușit însă peste noapte betonarea apărării. Urmarea, chiar la debutul său, 3-3 cu viitoarea promovată, Olimpia, adică al 3-lea egal consecutiv acasă în care UMT era egalată! Și soluțiile băncii tehnice se împuținau! Miculescu era cedat pentru revitalizarea suratei deja șchioape Poli, în vreme ce achizițiile de noiembrie se numeau Mada, Samargi și Roșu. Tocmai ultimii doi au punctat la Arad, singurul meci extern în care UMT a condus la pauză. Un 5-2 final al modeștilor textiliști reconfirma carențele alb-negre și anticipa căderea liberă din retur.

Doar primele 5 etape din luna martie a mai rezistat și Steop, deși în pauza de iarnă umetiștii trăgeau în corpore nădejde că vor evita retrogradarea. Dar programul era greu și UMT se frigea deja în zona fierbinte, la "-8". Și ceea ce se dorea a fi un parcurs lin, în sprijinul Politehnicii, s-a transformat treptat într-o luptă chinuitoare și parcă predestinată eșecului final, fapt întrezărit încă de la mijlocul turului de Bărbosu:**"Cum am putea să tragem cumva pentru Poli, pentru a intra, de vreme ce abia ne târâim noi?"**

Debarcat odată cu Steop, secundul Tică Andreaș, care în tur încă a jucat în apărare, a pus și el degetul pe rană: **"Au venit niște oameni la club care le-a părut rău că echipa merge bine, nedorind promovarea"**, făcând din nou trimitere la sindicaliști.

Pe 2 aprilie UMT a forțat ultima soluție: **Ghiță Chimiuc**,cu care alb-negrii au căzut imediat la "-10" și au încasat prima înfrângere acasă din campionat, 1-3 cu contracandidata Vega Deva, la mijlocul returului, meci după care Contescu, Roșu și Miclea au fost excluși din lot. Și seria neagră din tur, cu doar 3 remize în 8 meciuri, a fost repetată și în retur, cu 5 eșecuri consecutive și un singur gol marcat, în 7 partide succesive fără gustul celor 3 puncte. Salvarea unui campionat în care UMT n-a reușit să marcheze nici un gol cu capul n-avea cum să vină din partea unei echipe care...și-l pierduse pe parcurs.

Narcis Petre înscrie golul 2 CFR-ului din Cluj: sezonul umetist s-a rezumat pâna la urmă la... salvarea lui Poli.

Patru reuşite care nu ţin loc de consolare

Prima a fost înfrângerea pretendentei ASA, plus "prima de joc" aferentă, cu mult superioară posibilităților umetiste. A urmat egalarea campioanei Olimpia chiar la Satu Mare, grație aceluiași fac-totum Varga, dar mai ales victoria din ultima etapă cu CFR Cluj, meci pe care întreaga suflare timișoreană l-a urmărit cu sufletul la gură. Cu un ultim efort și o ultimă tresărire de orgoliu, băieții lui Chimiuc au dovedit că sunt niște mult prea buni timișoreni și și-au făcut serviciul de a scăpa de lanterna roșie fix pe linia de sosire. Cu unicul hat-trick umetist al campionatului, Narcis Petre a deraiat CFR-ul clujean, dar la câteva zile de la retrogradare, capacul sincopelor alb-negre a fost pus. Și cuplul Chimiuc-Micläuș a căzut, iar 7 jucători au fost puși pe liber: Dorin Chimiuc, Iordache, Bărbosu, Ploscariu, Petre, Răcelescu și, culmea, Varga. Varga, care, împreună cu Petre, marcase 12 dintre cele 15 goluri ale echipei în retur! Varga, care alături de Sorin Mihai și portarii Popovici și Chimiuc, constituise "osul tare" al echipei din august '97 și până la 23 mai '98. În plus, și președintele Ștefan Șețu a spus "adio" după un an și jumătate...

Campania umetistă în '97-'98 s-a dărâmat ca un castel de nisip. S-a sperat mult, dar fără acoperire. Nici lotul n-a fost garnisit valoric, nici banca tehnică n-a avut stabilitate iar poziția penultimă a fost conformă posibilităților financiare modeste ale echipei în seria a II-a. Doar baza sportivă e mult prea frumoasă pentru o trupă de liga aIII-a. Dar asta este. **"Când se amestecă sindicatele în fotbal, se alege praful"**,a conchis debarcatul Ghiță Chimiuc în "Fotbal vest", după campionat.

PAGINĂ REALIZATĂ DE MIHAI COMŞULEA

SORIN MIHAI, LIDERUL MINUTELOR JUCATE

Fundașul central **Sorin Mihai** a "ratat" doar două meciuri, tot cu 32 de apariții figurând și "rezerva de lux" **Petre Ploscariu**. Alb-negrii au încasat cele 4 cartonașe roșii în doar două meciuri, ambele acasă, cu ASA și UTA! Iordache și Samargi au fost eliminați cu târgmureșenii, iar Luca și Mihai cu arădenii. Dar iată lista celor 30 de umetiști utilizați în '97-'98.

Jucătorul	Prezențe	Goluri
Sorin Mihai	32	-
Petre Ploscariu	32	2
Alin Paleacu	31	-
Constantin Varga	30	13
Ionel Bărbosu	28	2
Narcis Petre	27	9
Radu Răcelescu	26	-
Cristian Contescu	23	-
Călin Mada	23	-
Alin Miclea	22	-
Sorin Popovici (portar)	19	-
Flavius Briciu	18	1
Emil Samargi	18	1
Dorin Chimiuc (p)	17	-
Cristian Iordache	17	-
Orlando Trandu	16	1
Alin Luca	13	1
Vali Miculescu	13	5
Alin Stoica	13	-
Ioan Roșu	13	2
Constantin Brucă	10	-
Alexandru Radu	9	-
Constantin Andreaș	6	-
Gheorghe Laioș	3	-
Slavko Chitarici	2	-
Florin Bar	1	-
Ion Crăciun	1	-
Bella Csato	1	-
Cristian Gaje	1	-
Cosmin Ioniță	1	-

● Autogoluri: Moroșanu (Poli) și Țibichi (Corvinul) pentru UMT; Mada (UMT), pentru Dacia Pitești

Titi Varga a ținut ridicată ștacheta

VARGA, FUNDAŞUL...GOLGETER

"Piticu" de 33 de ani i-a făcut pe poliști să regrete că l-au respins vara trecută. **Varga** a marcat o treime din golurile UMT-ului, adică 13, dintre care 4 cu șuturi din afara careului, 5 din lovituri libere și alte 4 din cele 5 penalty-uri de care au beneficiat alb-negrii, față de cele 6 cu care au fost sancționați. Mai mult, ex-polistul a reușit 3 "duble", tocmai în dauna lui FC Baia Mare și a Olimpiei, atât la Timișoara, cât și la Satu Mare. Cu alte cuvinte, dintre celelalte echipe doar Gloria Reșița i-a marcat nou-promovatei mai multe goluri decât...fundașul Varga. "Piticu" a fost golgeter atât acasă, cu 10 reușite, cât și afară, cu 3.

SIMILITUDINI CU RETROGRADAREA DIN '92

UMT a suferit a 5-a retrogradare din liga a doua din istoria de 38 de ani a clubului, aceasta fiind a 3-a "cădere" după numai un an de la promovare, ca și în 1971 și 1992. Acum 6 ani, umetiștii încheiau pe locul 15, alcătuind una dintre cele 6 echipe retrogradate din seria a III-a de "B". Atunci linia lor de clasament a fost 34 9 6 19 37-75 24 puncte, adică având o singură remiză în plus față de '97-'98. Asemănările între cele două sezoane în care UMT a revenit după numai un an în "C" ar fi evoluțiile modeste în deplasare, atunci cu un succes și 3 egaluri, respectiv prăbușirea decisivă din primăvară, după "-2" la finele turului acum 6 ani, respectiv "-6", după noul punctaj, în iarna trecută.

TIMIŞORENII - CORIGENŢI LA ÎNCEPUTUL ŞI SFÂRŞITUL REPRIZELOR

Iată câte goluri au înscris, respectiv au încasat umetiștii, defalcat pe cele 6 sferturi de oră ale meciurilor

goluri marcate	minutele	goluri primite
6	1-15	11
5	16-30	7
6	31-45	14
9	46-60	11
8	61-75	9
5	76-90	14

3 ANTRENORI, ACEEAŞI SOARTĂ

Octavian Popescu a fost concediat după runda a 13-a, **Remus Steop** a fost retrecut la echipa de juniori după etapa a 22-a, iar mariajul UMT - Ghiță Chimiuc s-a încheiat la 3 zile după finish. Dar iată-le liniile de clasament:

POPESCU	13 meciuri	4	2	7	17-26	(-4)	14p.
STEOP	9 meciuri	2	2	5	10-20	(-4)	8p.
CHIMIUC	12 meciuri	3	1	8	12-20	(-11)	10p.

TAVI POPESCU

REMUS STEOP

GHIŢĂ CHIMIUC

CELE 3 EŞECURI ACASĂ, ABIA ÎN ULTIMELE 6 APARIŢII

Forma de pe teren propriu a lui Varga & co a fost una normală, primul eșec fiind consemnat abia pe 15 aprilie, cu Vega Deva, cele 5 remize cu goluri de până atunci decizând însă căderea la –10.Dar iată-le parcursul la Pădurea Verde: **3-0 cu Unirea Alba Iulia, 3-0 cu Corvinul, 1-0 cu Unirea Dej, 2-0 cu Dacia Pitești, 4-4 cu FC Baia Mare, 1-1 cu ARO, 3-3 cu Olimpia, 2-1 cu Gloria Reșița, 1-1 cu Poli, 1-0 cu Gaz Metan, 2-2 cu Minerul Motru, 1-3 cu Vega Deva, 0-1 cu Electroputere, 2-0 cu Inter Sibiu, 1-0 cu ASA, 0-1 cu UTA și 3-1 cu CFR Cluj.** Bilanț:17 9 5 3 30-18.

UMETIŞTII, SIMPLI TURIŞTI PRIN ŢARĂ

Ca și acum 6 ani, UMT a marcat doar 9 goluri în 17 deplasări! Dar fără vreun punct câștigat afară nu poți pretinde să reziști în eșalonul II, bilanțul timișorenilor prin țară fiind: **17 0 0 17 9-48.** Rezultate: **1-2 la Poli, 0-3 la Gaz Metan, 1-3 la Motru, 0-4 la Deva, 0-4 la Electro, 1-2 la Sibiu, 0-3 la ASA, 2-5 la UTA, 0-1 la CFR Cluj, 1-3 la Alba Iulia, 0-2 la Corvinul, 0-4 la Dej, 0-3 la Dacia Pitești, 0-2 la Baia Mare, 0-2 la ARO, 2-3 la Satu Mare și 1-2 la Gloria Reșița.**

GLORIA REŞIŢA CÂND NICI ÎN CEASUL AL 12-LEA NU TE TREZEŞTI, AJUNGI SĂ JOCI LA BERBEŞTI!

Locul 18 - 34 10 2 22 36-69 32 p. (-19)

Septembrie 1996. După disputarea a 5 etape, constructorii ocupau prima poziție a clasamentului, în timp ce CSM Reșița se afla doar pe un modest loc 14! De atunci rosso-neri au izbutit promovarea, au încheiat un campionat pe locul 7 în primul eșalon, se vor bate în continuare cu echipele fruntașe ale fotbalului românesc, în timp ce Gloria urmează să-și măsoare forțele din toamnă cu Minerul Berbești și Petrolul Videle. Ce departe sunt acum vremurile când spectatorii reșițeni urmăreau cu sufletul la gură spectaculoasele derby-uri locale!

ÎN GRAFIC DUPĂ 9 ETAPE

Fără achiziții de marcă, dar cu **Profir Benga** pe post de vicepreședinte, alb-albaștrii au început ediția 1997-98 destul de bine, adjudecându-și primele 5 partide disputate pe teren propriu, situându-se după 9 etape pe un onorabil loc 6. Nimeni nu se gândea atunci că până la finele turului Gloria nu va izbuti să agonisească decât un singur punct, în urma unui 0-0 în propriul fief cu ARO Câmpulung! Această contraperformanță a produs o mutare și pe banca tehnică, profesorul **Carol Otil** fiind trecut secund, în postura de principal fiind uns **Dan Firițeanu**.

David Radu (stânga) a fost și în ediția '97-'98 unul din jucătorii de bază

În iarnă s-au mai produs câteva rocade și în rândul conducerii executive. **Ilie Vegheriuc** a fost demis, **Profir Benga** numit președinte, funcția de vice fiind ocupată de **Tavi Rus**, care în cantonamentul de pe Semenic era încrezător:"**Sunt sigur că se va realiza dorința tuturor, evitarea retrogradării**".

Faptul că trupa din Govândari a terminat prima parte a întrecerii pe locul 16, cu linia de clasament **17 5 1 11 20-32 16 p.**, l-a determinat pe tehnicianul **Dan Firițeanu** să schimbe fața echipei. Au fost aduși, pe bani puțini, o serie de jucători noi, destul de valoroși: **Foale, Florescu, Balea, Giurcă, Perdei, Panaitescu.**

CÂŞTIGĂTOAREA SERIEI UMILITĂ LA REŞIŢA

În prima etapă a returului Gloria a primit vizita lui Olimpia Satu Mare, o fruntașă a clasamentului, care până în final a și reușit promovarea în primul eșalon. Constructorii au zburdat pe teren, au trimis de 4 ori mingea în poarta adversarilor (scor 4-1), determinându-l pe **Nicu Drăgan**, președintele asociației sportive, să exclame:"**Azi am prezentat o nouă față a Gloriei, așa cum am promis la terminarea turului**".

După două înfrângeri la limită în deplasare, la Arad și Sibiu, a urmat un alt joc crucial pe teren propriu, cel cu C.F.R. Cluj. Conducerea a decis ca băieții lui **Firițeanu** să fie cazați în cantonamentul dinaintea partidei la un internat, oferind în schimb oaspeților minihotelul clubului. Acest lucru l-a enervat peste măsură pe antrenorul Firițeanu, care a și părăsit echipa! Întâlnirea s-a terminat la egalitate, 1-1,**Nicu Drăgan** ținând să precizeze: "**După meciul de astăzi nici nu mai vreau să aud de Firițeanu. Pentru mine el rămâne o simplă persoană, un simplu cetățean al Reșiței**.

NICI ADI COCA N-A PUTUT EVITA NAUFRAGIUL

După 22 de etape Gloria a ajuns pe ultimul loc al clasamentului, apelându-se la serviciile antrenorului **Adrian Coca**, tehnician care a mai lucrat în slujba acestui club, împreună cu **Victor Roșca**. Sub bagheta acestuia au mai fost obținute 4 victorii, cu Poli, Gaz Metan, Minerul Motru și U.M.T., succese care până-n final au fost doar de palmares, nereușindu-se evitarea retrogradării.

Postura lui Arpad Laczko din această fotografie exprimă cât se poate de bine decepția din Govândari...

VA AVEA ŞI GLORIA SOARTA CELOR DE LA BOCŞA?

Acum 4 ani Metalul Bocșa retrograda din eșalonul secund după o permanență de 9 ani.Echipa n-a mai avut puterea să revină, declinul fiind atât de mare încât această formație a ajuns în Divizia D!

Gloria a spus adio Diviziei B după 11 ani petrecuți în această ligă. Se pare că nici în Govândari nu poate fi vorba despre o redresare prea rapidă, mai ales că echipa se destramă văzând cu ochii. **David Radu** a fost cedat la Gloria Bistrița, **Laczko** la Electroputere (acești doi jucători au fost vizați și de concitadina C.S.M.R., dar Bistrița și Craiova au fost mai aproape de sufletul conducătorilor din Govândari!!), **Angelo Foale, Decuseară** și **Beloia** au fost oferiți celor de la Corvinul. Cu cine vor fi înlocuiți acești jucători? Vor fi folosiți banii încasați din transferuri pentru aducerea altor fotbaliști? Că despre pepiniera clubului ne-a lămurit în câteva cuvinte președintele **Profir Benga**: "**Din păcate echipele de copii și juniori au fost trecute pe planul doi. Avem un teren de zgură pentru aceștia și doar o minge în dotare**".

Analizând cu atenție situația de la Gloria este imposibil să nu-ți pui întrebarea: "**Mai e mult până se va alege praful de acest club?**"

SANDU USUSAN

6 JUCĂTORI ÎN PLUS FAŢĂ DE CAMPIONATUL TRECUT ŞI 15 PUNCTE ÎN MINUS!

În ediția 1996-97 Gloria a folosit 27 de jucători și a încheiat campionatul pe locul 10, cu 47 de puncte. În sezonul recent încheiat constructorii au utilizat 33 de jucători și au acumulat doar 32 de puncte. Dacă în '96 - '97 golgeterii alb-albaștrilor au fost **Dacica** și **V. Rus**, ambii cu 6 realizări, în '97 - '98 cei mai prolifici jucători au fost **Beloia** și **Decuseară**, ambii cu 5 goluri, deși aceștia au evoluat doar în 22, respectiv 21 de partide!

În doar 17 jocuri Angelo Foale a marcat 4 goluri, adică tot atâtea câte a înscris vârful Petre Dumitru în două sezoane

Jucător		Prezente	Goluri	Cart. rosii
Marin	Ababi	11	-	-
Grigore	Balea	4	1	-
Gaia	Beloia	22	5	-
Mihai	Benga	14	-	-
Dan	Bichir	25	2	-
	Botez	1	-	-
	Călina	4	-	-
Florin	Chiș	31	2	1
Gabriel	Ciucur	9	-	-
Lavinius	Copocean	10	1	-
Bebe	Costescu	17	2	-
Adrian	Dacica	23	2	-
Gelu	Decuseară	21	5	-
Petre	Dumitru	24	1	-
Cristian	Florescu	10	-	-
Angelo	Foale	17	4	-
	Frumoca	8	-	-
	Ghera	2	-	-
Mircea	Giurcă	11	-	-
Florin	Ianu	18	-	-
Arpad	Laczko	31	2	-
Gicu	Mitar	31	-	-
	Nica	2	-	-
Ovidiu	Panaitescu	15	1	-
Mihai	Panc	6	2	-
Dumitru	Perdei	7	-	-
David	Radu	31	4	-
Nelu	Rediu	12	2	-
Dorin	Stănescu	11	-	-
Cătălin	Toader	4	-	-
Mihai	Tuluc	26	-	-
	Vlăduleasa	3	-	-
Gheorghe	Zsizsik	5	-	-

LA 4 EŞECURI ACASĂ S-A MAI ADĂUGAT ŞI UN MECI PIERDUT LA MASA VERDE!

Reșițenii au pierdut primele puncte acasă în etapa a 11-a, 0-2 cu Dacia Pitești, după o prestație foarte modestă, expediind doar un șut pe spațiul porții în 90 de minute! Și cum un necaz nu vine niciodată singur, a urmat egalul cu F.C. Baia Mare, meci în care Laczko a ratat un penalty în ultimele secunde, pierdut însă apoi la masa verde, Gaia Beloia fiind utilizat în stare de suspendare, având la activ 4 cartonașe galbene.

Rezultate obținute pe teren propriu: **2-0 cu U.T.A.; 2-1 cu Inter Sibiu; 1-0 cu Unirea Alba; 1-0 cu Corvinul; 1-0 cu Unirea Dej; 0-2 cu Dacia Pitești; 0-3 cu F.C. Baia Mare; 0-0 cu ARO Câmpulung; 1-2 cu A.S.A.; 4-1 cu Olimpia Satu Mare; 1-1 cu C.F.R. Cluj; 2-0 cu Poli; 1-0 cu Gaz Metan; 2-1 cu Minerul Motru; 1-2 cu Vega Deva; 1-2 cu Electroputere; 2-1 cu U.M.T**

Bilanț: 17 10 2 5 22-16

CEL MAI BUN ATAC ÎN DEPLASARE ÎN TUR, DAR NUMAI DOUĂ GOLURI AFARĂ ÎN PRIMĂVARĂ

Gloria a făcut mii de kilometri prin țară fără nici un rost, pierzând toate cele 17 jocuri. În tur însă reșițenii s-au putut lăuda cu faptul că au înscris cele mai multe goluri în deplasare, marcând în 7 din cele 8 jocuri externe, nereușind să trimită mingea în plasă doar la Mediaș (scor 0-1). În retur însă băieții din Govândari au punctat doar de două ori pe alte stadioane, culmea, tocmai în partide în care au luat un sac de goluri, 1-6 la Baia Mare și 1-7 la Târgu Mureș.

POLI
5
aem
GLORIA RESITA
0

În tur, la Timișoara, Gloria a încasat 6 goluri afară, după mai mult de 3 ani (2-6 la Zalău, la 28 mai '94). Așa arăta tabela de marcaj la pauză...

Iată însă comportarea în deplasare a Gloriei: **1-2 la Olimpia Satu Mare; 1-2 la C.F.R. Cluj; 2-6 la Poli; 0-1 la Gaz Metan; 2-3 la Minerul Motru; 3-4 la Vega Deva; 2-4 la Electroputere; 1-2 la U.M.T.; 0-1 la U.T.A.; 0-1 la Inter Sibiu; 0-2 la Unirea Alba Iulia; 0-4 la Corvinul; 0-2 la Unirea Dej; 0-2 la Dacia Pitești; 1-6 la F.C. Baia Mare; 0-4 la ARO Câmpulung; 1-7 la A.S.A. Tg. Mureș.**

Bilanț: 17 0 0 17 14-53

După cum se poate observa au trecut mai bine de 5 luni fără ca Gloria să marcheze afară, mai precis perioada 22 noiembrie '97 (gol Bichir la U.M.T.) - 6 mai '98 (gol Decuseară la Baia Mare)

ÎN 11 ANI GLORIA N-A AVUT NICIODATĂ CIFRA ZERO ÎN DREPTUL PUNCTELOR CUCERITE ÎN DEPLASARE

Gloria Reșița a părăsit scena eșalonului secund după 11 ani consecutiv petrecuți în această ligă. Au fost ani mai buni și mai puțin exaltanți, dar niciodată alb-albaștrii n-au încheiat un sezon fără a obține vreun punct în deplasare, așa cum s-a întâmplat acum. Iată cum s-au prezentat liniile de clasament externe ale constructorilor în ultimele 5 ediții de campionat:

1992-93	17	2	2	13	12-31
1993-94	17	1	5	11	15-34
1994-95	17	1	2	14	15-36
1995-96	17	2	2	13	8-54
1996-97	17	3	5	9	10-29

Ultimul punct extern cucerit de Gloria datează de la 24 mai 1997, 1-1 la Sibiu, iar ultima izbândă afară a fost consemnată la 3 mai 1997, 1-0 la Motru.

REŞIŢENII ÎL REFUZĂ PE MINISTRUL TURISMULUI!

Între două picături de ploaie, jucătorii CSM-ului mai fac şi pe... pompele în faţa celor două porţi

● Este prea bine cunoscut faptul că în viaţă totul este trecător. Mai ales momentele plăcute. Aşa s-a dus pe apa sâmbetei şi vacanţa reşiţenilor şi soarele arzător de pe litoral a fost înlocuit cu ploaia mocănească de la Herculane. Pentru că ziua de 18 iunie semăna mai degrabă cu una de 25 noiembrie. Ploaie, vânt şi frig! Ce poate fi mai rău de aşa? Poate doar potopul! Dar "Brigada Football News" a fost prezentă încă de dimineaţă la faţa locului.

● Primii întâlniţi? Antrenorii **Aurel Şunda** şi **Ioan Ilieş**, cei care inspectaseră condiţiile terenului din localitate. Cu excepţia bălţilor din faţa celor două porţi nici nu arata rău. Dreptunghiul verde se prezenta chiar mai bine decât atunci când este uscat, când datorită denivelărilor poţi ajunge uşor la... ortopedie. ● Înaintea coborârii din autocar antrenorul **Silviu Stănescu** a ţinut un scurt discurs băieţilor: **"Ne-am rugat să nu fie soare. Nu e soare, dar cu ploaie e şi mai rău. Vă urmăresc şi mă bucur că faceţi tot ceea ce vă spun."** ● Începe primul antrenament. O şedinţă tehnico-tactică. Cei 3 portari sunt serios întrebuinţaţi de şuturile coechipierilor lor. ● Ghetele galbene ale lui **Panescu** se văd şi din elicopter. Le-a primit de la **Sandu Rocco**, schimbându-le astfel pe cele albe, cu care zice că **"a marcat goluri destule"**. ● Cele aproape două ore de antrenament au trecut repede. Băieţii se întorc la locul de cazare, hotelul Dacia. Acolo unde directorul **Radomir Stoiçovici** şi adjunctul **Nicolae Almăjan** le oferă condiţii deosebite, iar nea **Iancu Grozăvescu** le rezolvă tot ce vor muşchii lor. Acesta este şi motivul pentru care rosso-neri au refuzat hotelul Roman, unde ministrul turismului, **Sorin Frunzăverde** le-ar fi asigurat şederea pe perioada pregătirii centralizate! ● În cursul după-amiezii şi-a făcut apariţia **Mircea Bătrânu**, care a dat o fugă să-şi ia livretul militar. Adio arme pentru băiatul cu doi cerceluşi, dar fără celular, la care a renunţat pentru că era **"prea borcănos!"** ● Peste maseurul **Gigi Rouă** a mai trecut un sezon, dar cheful de muncă nu i-a dispărut. Mai ales că acum are şi un ajutor, în persoana lui **Cătălin Borsan**, fiul liderului de sindicat **Iancu Muhu**, un tinerel blond de 19 ani. Adică tot atâţia câţi are organizatorul de competiţii **Ghiţă Albu** în slujba acestui club! ● Se apropie ora 16^{00} şi greul abia acum începe. Antrenamentul fizic programează 4 serii a câte 2500 de metri! Dar acest lucru nu-i sperie pe băieţi. Aşa cum nu-i sperie nici începutul sezonului, deşi experimentatul **Rocco Sandu** ne-a spus: **"L-am pierdut pe Chivu şi Ciucur, dar mai grav e că nu-l mai avem pe Mutică."** Asta-i soarta. Jucătorii vin şi pleacă. Va rămâne în schimb spiritul de sacrificiu al acestei minunate echipe şi ataşamentul inegalabilului public din Valea Domanului. Şi acest lucru nu e puţin...

Lume nouă în Valea Domanului

OVIDIU BREHUI

"CU BALACI ÎN ECHIPĂ NU MI-ERA TEAMĂ"

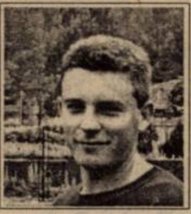

REP.: **Ovidiu, ai venit acum trei ani de la Severin la Poli, ca o mare speranţă. O speranţă pe care Ilie Balaci o arunca, la 15 ani, în echipă, în liga a doua... Culmea e că nu ţi-ai prea găsit locul la Poli...**

O.B.: Când m-am dus la Poli, am fost sigur că voi juca. Mai ales că nu erau în lot prea multe nume sonore în afară de Vlaicu şi Baban. Dar l-am prins pe Costică Rădulescu, care n-a prea avut încredere în mine, iar după un an am fost cedat la CFR...

REP.: **Nu ţi s-a dat şansă sau a fost şi vina ta?**

O.B.: Poate că a fost şi vina mea...

REP.: **A intervenit şi "mirajul marelui oraş"?**

O.B.: Nu! Nu cred! N-am dus viaţă nesportivă. O poate confirma orice antrenor care a fost la echipă...

REP.: **Ţi-a expirat contractul cu Poli?**

O.B.: Da, în această vară. Şi la solicitarea lui Marius Popescu, am venit la Reşiţa.

REP.: **Sunt voci care afirmă că nu eşti destul de oltean în joc...**

O.B.: Că n-am răutate? Eu mă văd oltean... Adevărul e că intru mai greu în joc. Am nevoie de o perioadă mai îndelungată de acomodare.

REP.: **Noi, în tribună, am avut în ultimii ani, mereu senzaţia că tinerii jucători de la Poli intră cu frică în teren! Ai trăit aşa ceva?**

O.B.: Într-adevăr, în prima ligă, am simţit o teamă de a nu greşi. Precizez că această tensiune nu era creată de nimeni... Am jucat la 15 ani, în echipă, cu Ilie Balaci. Atunci nu mi-a fost teamă. La Poli însă parcă era ceva...

SANYI KOVACS

"LA POLI SE INSTALASE O BLAZARE GENERALĂ"

REP.: **Sanyi, să înţelegem că te-ai săturat de Poli?**

S.K.: Nu, nu s-ar putea spune că m-am săturat de Poli, dar aţi văzut care a fost situaţia la Timişoara în ultimul sezon... Nu e vorba de bani. Îmi pare rău că am plecat de lângă colegii mei, dar am considerat că e cazul să încerc să văd cum îmi merge şi la o altă echipă.

REP.: **Simţi că n-ai făcut destui paşi înainte, începând de la juniorat şi până acum?**

S.K.: Nu-i vorba de asta. Dar la Poli, după plecarea domnului Şunda, s-a instalat un fel de blazare generală. Ne tot minţeau din iarnă că ne vor onora contractele şi salariile restante. Mie nu mi s-a onorat nici acum contractul din '97!

REP.: **Niculescu, colegul tău de generaţie din naţionala de juniori, joacă acum la "mondiale"! Nu ţi se pare că ai realizat puţin faţă de el?**

S.K.: Am făcut puţin... poate nici nu m-am pregătit cum trebuie, dar şi atmosfera de la Poli m-a influenţat. La Poli eram plimbat de pe post pe post.

REP.: **Cu contractul cum stai?**

S.K.: Am semnat pentru CSM pentru doi ani. Contractul cu Poli mi-a expirat în această vară. Sunt jucător liber, Reşiţa trebuie să-mi achite doar grila...

REP.: **Totuşi, legat de Poli, de ce ai refuzat să joci în ultimele 7 etape la Timişoara?**

S.K.: M-am supărat! Altora, nu dau nume, le-au fost onorate ratele de contract! Mie, nu! Aşa că, în situaţia asta, am considerat că nu e nevoie de mine!

VASILE RAHOVEAN

BOŞCA A FOST PRIMUL CARE MI-A URAT BUN VENIT"

Rep: **Deşi preşedintele Marius Popescu te-a dat ca sigur transferat la CSMR, dinspre Deva primim ştiri că nu e chiar aşa. Care e situaţia ta contractuală?**

V.R.: Sunt nişte probleme cu contractul meu, care mă leagă de Deva până în 2005! Ceea ce nu e în regulă. Eu am semnat doar pe un an, iar ei l-au făcut pe 10!

Rep: **Cum adică? Ce-au făcut, au pus un zero după cifra unu, sau cum?**

V.R.: Exact. Şi dacă nu se vor înţelege cluburile între ele voi depune un memoriu la federaţie. Am grilă mică...

Rep: **Dar banii i-ai primit la zi?**

V.R.: N-am luat nici un ban pe contract.

Rep: **De ce ai optat pentru CSM Reşiţa?**

V.R.: Dl. Popescu m-a urmărit la câteva jocuri din retur. Am avut câteva discuţii cu dânsul şi mi s-a părut un om foarte sincer. Îmi place oraşul Reşiţa şi colectivul de la CSM este excepţional. Pe Ibric şi pe Perşa îi ştiam de pe vremea când jucam la Deva, după fuziunea cu Caransebeşul. Am avut şi şansa de-a merge în această vară cu băieţii la mare şi astfel a fost mai uşoară acomodarea cu colectivul.

Rep: **Cum te-a primit veteranul Vali Bocşa?**

V.R.: Foarte bine! A fost chiar primul care mi-a urat bun venit.

Rep: **Ai avut oferte şi în perioada de transferuri din primăvară, la începutul lunii aprilie?**

V.R.: Da. Am avut oferte de la "U" Cluj. În plus ţineam legătura cu două cluburi din liga a doua din Ungaria. Dar în această vară CSM Reşiţa a fost cea mai concretă.

DANIEL HUZA:

"SPER SĂ JOC CHIAR MAI BINE DECÂT MUTICĂ".

Rep: **Daniele, ai avut o evoluţie foarte bună în jocul cu CSM Reşiţa, de la Petroşani, meci în care Jiul a obţinut unul din puţinele puncte acumulate pe parcursul întregului campionat. Ai jucat cu o ambiţie deosebită. Crezi că de acolo a plecat oferta Reşiţei pentru tine?**

D.H.: Probabil. N-am fost însă contactat imediat după acel meci, ci la finele campionatului.

Rep: **Cum de ai evoluat cu atâta îndârjire în partida cu reşiţenii?**

D.H.: Am jucat în multe partide cu ambiţie, dar de foarte puţine ori efortul jucătorilor a fost încununat de acumularea unor puncte. Cu Reşiţa am avut parte şi de un arbiraj mai corect şi portarul nostru Anton a prins o zi extraordinară.

Rep: **Mai ai contract cu Jiul?**

D.H.: Nu. Sunt la final de contract şi grila mea nu poate fi prea mare.

Rep: **Cum te-ai integrat în familia CSMR-ului?**

D.H.: Am fost asimilat foarte bine. Am jucat deseori împotriva lui CSM Reşiţa şi în partide oficiale şi în altele amicale şi astfel mă cunoşteam cu majoritatea băieţilor.

Rep: **Bănuiesc că rolul tău va fi acela de-a compensa golul de mijlocaş, lăşat de plecarea lui Mutică. Îţi convine postul de mijlocaş de acoperire? La Jiul ai jucat şi libero şi vârf de atac...**

D.H.: Este postul care îmi convine cel mai mult şi sper să joc chiar mai bine decât Mutică...

AUREL ŞUNDA

"Jucătorii reşiţeni au în faţă modelul Marinescu"

Rep: **Relu, este un lucru surprinzător că după ce ai fost refuzat la Timişoara, în Divizia B, ai fost cooptat de CSM Reşiţa, în Divizia A!**

A.Ş.: N-am fost refuzat în Divizia B! Eu am refuzat Divizia B la Timişoara! M-am retras pentru că la Poli nu s-a vrut performanţă, nu s-a putut accede la performanţă.

Rep: **Cum ai ajuns la CSM? Cine te-a contactat? E, totuşi, o surpriză...**

A.Ş.: M-a contactat dl. Marius Popescu şi la Reşiţa am ajuns cu... maşina!

Rep: **Consideri că de la poziţia de principal la Poli, la poziţia de secund la Reşiţa, e o retrogradare?**

A.Ş.: Nu e vorba aici de retrogradări. Eu am mai fost secund în prima, am fost şi principal, după cum şi în Divizia B am fost şi secund şi principal. Dar când e vorba de antrenorat cred că mai am foarte multe de învăţat. Ori de la profesorul Stănescu am numai de învăţat. Consider că viitorul stagiu la Reşiţa îmi va pica foarte bine.

Rep: **O anumită declaraţie a ta cum că ai fi cel mai bun antrenor din Timişoara, a deranjat destui confraţi de-ai tăi! Poate că acum că ai ajuns la Reşiţa, vei trezi invidii!!**

A.Ş.: Când am fost instalat la Poli, mă gândesc că oamenii care m-au pus erau competenţi şi m-au pus pentru că sunt cel mai bun! De fapt şi statisticile publicate în "Fotbal Vest" m-au "scos" cu cel mai bun palmares, la Poli în ultimii doi ani. Deci n-am făcut decât să spun o realitate.

Rep: **N-ai pomenit nimic de invidii...**

A.Ş.: Sigur că poporul român nu prea apreciază ce faci şi ce realizezi, ci, în general, e invidios dacă realizezi ceva. Deci mă pot aştepta şi la invidii!

Rep: **În contactele pe care le-am avut în ultimii ani cu fotbaliştii de la echipe din sfera noastră de interes, nu putem să nu remarcăm că jucătorii CSM-ului, faţă de cei de ai lui Poli s-au dovedit mereu mai modeşti, mai cu spirit de echipă, mai dăruiţi fotbalului deşi faţă de timişoreni i-a despărţit o ligă...**

A.Ş.: Eu nu vreau să fac o comparaţie între Poli şi CSM! Poli, pentru mine, e un capitol încheiat. Pot să discut doar despre jucătorii CSM-ului...

Rep: **Care ar fi impresiile după primul contact?**

A.Ş.: Sunt foarte talentaţi, foarte receptivi şi, deşi sunt deja angrenaţi în marea performanţă, vor să ajungă cât mai sus. Îşi dau seama că acum este şansa vieţii lor şi vor să o valorifice. Exemplul lui Marinescu, plecat dintre ei, le stă în faţă.

AU FOST PROMOVAŢI ŞI 4 JUCĂTORI DE LA TINERET

Vor fi Piţurnea, Filip, Agachi şi Păuna schimbul de mâine al diavolilor roş-negri?

În pregătirile de la Herculane se află şi patru jucători din echipa de tineret.

● **Adrian Păuna** (atacant) - născut la 31 decembrie 1979, la Reşiţa, el evoluând deja în două partide în prima garnitură şi în sezonul 1997-98.

● **Cosmin Filip** (fundaş) - născut la 20 august 1976, la Anina, 1.85 înălţime, 77 kg, fiul fostului portar al lui CSM Reşiţa, Poli şi UMT.

● **Lucian Piţurnea** (atacant) - născut la 24.10.1979, la Reşiţa.

● **Valentin Agachi** (portar) - născut la 6 august 1980, la Reşiţa, 1,82m înălţime, 78 kg.

8 NUME NOI ÎN LOTUL METALULUI!

Din lotul care a încheiat triumfal ediţia 1997-98 nu mai fac parte **Dorel Mutică** (plecat la Rapid), **Vali Ciucur** şi **Cristi Chivu** (ambii transferaţi la Universitatea Craiova), **Emil Trăistaru** (al cărui contract cu CSMR-ul a expirat în această vară), precum şi **Constantin Cojocaru, Cristian Combei** şi **Felix Dincă,** jucători la care s-a renunţat. Au sosit în schimb 8 băieţi noi. În cele ce urmează iată câteva date despre cei care sunt hotărâţi să facă parte din frumoasa familie a rosso-nerilor, cu menţiunea că nu toate transferurile sunt deja realizate, sperându-se însă că se va ajunge la înţelegere cu conducerile cluburilor de unde provin.

● **Vasile Rahovean** (portar) - născut la 7 iunie 1976, la Deva, 1,86 m înălţime, 78 de kg, venit de la Vega Deva.

● **Ciprian Dianu** (mijlocaş) - născut la 13 ianuarie 1977, la Reşiţa, 1.80 m înălţime, 71 kg, sosit de la "U" Cluj, fiul fostului jucător al echipei CSM Reşiţa şi FC. Bihor.

● **Călin Naghi** (atacant) - născut la 16 ianuarie 1979, la Deva, 1.78 înălţime, 67kg, sosit de la echipa de tineret a Stelei, unde a fost golgeter.

● **Dorin Constantin Nica** (mijlocaş) - născut la 22 noiembrie 1976, la Caracal, 1.78 m înălţime, 71 kg, venit la Universitatea Craiova.

● **Daniel Huza** (mijlocaş) - născut la 24 iunie 1970, la Târnăveni, 1.89 înălţime, 85kg, sosit de la Jiul Petroşani.

● **Alin Mircea Savu** (mijlocaş) - născut la 29 noiembrie 1977, la Rm.Vâlcea, 1.78 înălţime, 72kg, venit de la Rocar Bucureşti, fiul lui Mircea Savu, actualul antrenor al echipei de tineret a lui CSM Reşiţa.

● **Alexandru Kovacs** (mijlocaş) - născut la 20 octombrie 1974, la Timişoara, 1.73 m înălţime, 70kg, sosit de la Poli.

● **Ovidiu Brehui** (fundaş) - născut la 14 iulie 1976, la Turnu Severin, 1,82 m înălţime, 74kg, venit de la Poli.

Garda veche nu se predă

VALI BOŞCA: *"În ciuda celor care n-au avut încredere în mine!"*

Rep.: **Acum un an, în timpul meciului decisiv pentru promovare, dintre Electroputere și CSM, la 1-0 părăseai terenul cu lacrimi în ochi, înlocuit fiind de Victor Roșca. Visai atunci la sezonul de excepție pe care l-ai avut recent în prima ligă?**

V.B.: Nici vorbă... Mai ales atunci... Dar poate sezonul trecut a fost o revanșă pentru acel gest stupid... Atunci mi-a fost și frică să nu greșesc...

Rep.: **A urmat un sezon excelent pentru tine! E puțin neobișnuit, pentru că în campionatul trecut ți-a lipsit concurența, după îndepărtarea din lot a lui Popa...**

V.B.: N-a contat treaba asta...Mie nu-mi trebuie impulsuri din astea. Mai mult, a fost un impuls pentru mine faptul că mi-a fost dată poarta în primire.

Rep.: **Marius Popescu a afirmat că jucătorul cel mai bun, din campionatul trecut, de la CSM, a fost Vali Boșca...**

V.B.: Mă bucur că a spus asta. Mă bucur că am făcut un sezon bun în ciuda celor care n-au avut încredere în mine...

Rep.: **Cine-s ăia?**

V.B.: Nu dau nume ! Dar încredere mi-a dat antrenorul Sdrobiș. Și un portar trebuie, în primul rînd, să aibă încredere în el! Și să i se dea șansa să apere! Mi s-a dat!

Rep.: **E important pentru tine să aperi primul șut pe spațiul porții tale într-un meci?**

V.B.: Nu numai primul! Cam primele trei.

Rep.: **În ce meciuri consideri că ai adus efectiv puncte echipei?**

V.B.: Nu știu... Poate la Dinamo, poate la Craiova... Cu Bistrița acasă... Dar eu consider că a fost meritul tuturor.

Rep.: **Ai apărat câteva penalty-uri! Te consideri specialist la așa ceva?**

V.B.:Nu. Nu știu. Intervine la așa ceva și inspirația portarului, și felul cum execută adversarul. Nu vreau să fiu lipsit de modestie, dar parcă am inspirație când se execută lovitura de la 11 metri.

VETERANUL ECHIPEI

PETRE PANESCU: *"Nu mă consider încă bătrân".*

Rep: **Petre, ce-ai de gând?**

P.P.: Mă pregătesc și doresc să joc în continuare.

Rep: **Ai început campionatul trecut ca titular. Ai suferit apoi o accidentare, Cristi Chivu a prins echipa și tu ai stat mai mult pe bancă. La un moment dat ai cochetat chiar cu postul de antrenor...**

P.P.: Antrenor la tineret... Ca să nu fiu dat afară!

Rep: **Cine să te dea afară?**

P.P.: Dl. Sdrobiș! A spus că sunt prea bătrân!

Rep: **Și tu cum te consideri acum?**

P.P.: Normal! Nu mă consider bătrân. Cât mai este nevoie de mine vreau să mai joc.

Rep: **Când vei renunța la activitatea competițională te gândești să-ți începi cariera de antrenor? Ți-a plăcut postura de tehnician la tineret?**

P.P.: Mi-a plăcut, dar nu eram plătit pentru asta... O făcem doar pentru mine.

Rep: **Cu arbitrajul cum stai?**

P.P.: Am renunțat. Nu puteam să ajung mai sus de Divizia D, iar aici n-avea rost să arbitrez. Nu-mi scoteam nici banii de benzină!

Rep: **Cum vezi noul sezon? Să ne așteptăm ca Panescu să revină și în topul golgeterilor?**

P.P.: Aș vrea. Sper ca cel mai bun să joace.

Rep: **Cât timp mai ai contract cu CSMR-ul?**

P.P.: Contractul meu a expirat.

Rep: **Și?**

P.P.: N-am avut nici o discuție în acest sens. Aștept...

Rep: **Probabil că toată lumea așteaptă revenirea președintelui Marius Popescu din Franța...**

GLASUL CĂPITANULUI

LEO DOANĂ: *"Ne aşteaptă un sezon mult mai greu"*

Rep: **Leo, după apostrofările venite din partea suporterilor, după jocul cu Steaua, pierdut în Valea Domanului, erai hotărât să părăsești CSM-ul la finele campionatului. Aflându-te în pregătiri la Herculane, să înțelegem că supărarea ta a trecut?**

L.D.: Da. La finele campionatului am avut o discuție cu cei din conducerea galeriei și lucrurile au revenit la normal.

Rep: **Ai avut oferte în această vară?**

L.D.: Florin Iacob mi-a oferit un contract în Emiratele Arabe, dar conducerea n-a vrut să-mi dea drumul.

Rep: **Când îți expiră contractul cu CSMR-ul?**

L.D.: Peste doi ani.

Rep: **Oferte din țară n-ai avut? Pe la urechile noastre au ajuns tot felul de zvonuri cum că te-ar dori Dinamo...**

L.D.: Au fost niște discuții, dar nimic concret. Cu mine n-a vorbit nimeni nimic în sezonul acesta.

Rep: **Având în vedere că au plecat câtiva jucători de bază, cum vezi evoluția echipei în campionatul viitor?**

L.D.: Sper ca noii veniți să se ridice cel puțin la valoarea jucătorilor care au plecat. Și dacă va fi așa, vom face o figură la fel de frumoasă ca în ediția trecută. Deși suntem convinși că ne așteaptă un campionat mult mai greu. Adversarii nu ne vor mai trata ca pe o echipă nou promovată și vor aborda altfel jocul cu noi, atât acasă cât și în deplasare.

REȘIȚENII MERG PE MÂNA BRAZILIEI

Turneul final al Campionatului Mondial este în centrul atenției tuturor iubitorilor fotbalului. Evident, nu putea face excepție nici delegația rosso-nerilor de la Herculane. Toți cei prezenți în cantonament urmăresc meciurile din Franța cu mare atenție exceptând partidele care se dispută la ora 15^{30}, deoarece de la 16^{00}, este programat al doilea antrenament al zilei. Am luat și noi pulsul reșițenilor, adresându-le întrebarea firească: **"Cine va deveni campioană mondială?"** Și iată ce au răspuns jucătorii, antrenorii și cei din staff, prezenți în stațiunea cărășeană:

VALI BOSCA	Iugoslavia
VASILE RAHOVEAN	Italia
VALENTIN AGACHI	Brazilia
ROCCO SANDU	Germania
COSMIN FILIP	România
PETRE PANESCU	Germania
LUCIAN DOBRE	Brazilia
ION IBRIC	România
SANSIRO CIOCOI	Brazilia
OVIDIU BREHUI	Brazilia
LEONTIN DOANĂ	Brazilia
DANIEL HUZA	Argentina
ALIN SAVU	Germania
CIPRIAN DIANU	Italia
C-TIN NICA	Germania
GABRIEL PERȘA	Germania
ALEX. KOVACS	Croația
JOSKA SZIJJ	Brazilia
ADRIAN PĂUNA	Anglia
CLAUDIU BALACI	Franța
LUCIAN PIȚURNEA	Brazilia
CĂLIN NAGHI	Brazilia
DANIEL JILAVU	Brazilia
SILVIU STĂNESCU	Spania
AUREL SUNDA	Anglia
IOAN ILIEȘ	Brazilia
GIGI ROUĂ	Brazilia
GHIȚĂ ALBU	Italia

Nu au fost chestionați FLORIN CĂPRARIU, care din cauza unei indigestii n-a putut participa la primul antrenament al zilei; MIRCEA BĂTRÂNU, plecat în cursul dimineții pentru rezolvarea unor probleme personale și medicul IOAN BRIZU sosit de la Reșița în cursul după-amiezii.

După cum se poate constata, 11 din cei 28 intervievați sunt de părere că Brazilia va câștiga trofeul!

PRINCIPALA PREOCUPARE: REȘIȚA SĂ NU COBOARE!

STĂNESCU

"Dacă ar fi cum mi-aș dori eu, aș lua și campionatul!"

Rep: **Perioada în care ați condus-o pe CSM în campionatul trecut ați încheiat-o la minus "la adevăr". Cu toate acestea și cu toate că ați venit după Sdrobiș care a fost adulat în Valea Domanului, aveți multă priză la Reșița... Echipa vă iubește mai mult decât pe Sdrobiș...**

S.S.: Nu pot să comentez eu acest fapt. Nu-mi permit, în primul rând, să-mi discut un coleg. Sincer însă mă întreb de ce a plecat Sdrobiș de la Reșița!

Rep: **V-a aruncat mingea la fileu! În aceeași ordine de idei se impune să vă întrebăm și pe dvs. de ce tot timpul plecați de la echipe? Nu prea vă găsiți nici dvs. locul...**

S.S.: Vreau să știți că sunt un om foarte statornic. Dar sunt statornic în niște principii profesioniste! Eu nu zic că n-am făcut multe greșeli, dar am făcut și multe lucruri bune. Greșeala mea a fost mereu că am tot crezut în oameni. În paranteză fie spus, și pentru CSM am semnat contractul în alb. Am avut încredere! Dar, de data aceasta, încrederea mea se baza pe niște fapte reale. Pe faptul că la greu au fost toți alături de mine.

Rep: **La greu, când?**

S.S.: Debutul meu la Reșița, acuma, nu a fost unul simplu. Veneam la o echipă în ascensiune, cu rezultate bune care trebuiau menținute. Am venit după începerea returului având din start unele probleme. Patru dintre jucătorii titulari nu erau disponibili pentru meciul cu Clujul. Necunoscând echipa, am fost pus în fața situației de a lua patru măsuri deodată! A venit meciul cu Steaua! Am pierdut cum am pierdut...

Rep: **Să nu intrăm acum în amănuntele campionatului trecut. Să revenim la prezent. Ați mai fost încă o dată numit la CSM în prima ligă. Ați plecat în condițiile în care ați plecat. Vi s-a promis un apartament, nu vi s-au onorat promisiunile, mă rog... Care ar fi acum contextul mai bun de la CSM, față de atunci?**

S.S.: Am încredere oarbă în actuala conducere! De ce? Simplu. În unul dintre momentele grele ale returului m-am exprimat față de conducători, astfel: *"Dvs. sunteți aceeași, echipa e aceeași, se pare că la mine e ceva! Poate metoda mea..."* Atunci conducătorii mi-au spus un lucru care pentru mine este extraordinar: *"Dle, chiar dacă pierdem toate meciurile de acum încolo la tine nu umblăm pentru că știm că îți faci datoria!"* Pentru mine aceasta este o garanție extraordinară!

Rep: **Pentru viitorul campionat, CSM-ul nu l-a putut menține pe Mutică și i-a vândut pe Ciucur și Chivu la Craiova. Cum receptați aceste realități?**

S.S.: Plecarea lui Ciucur și Chivu mi se pare, pe undeva normală. Ea este reclamată de valoarea celor doi jucători. Ei au fost curtați de trei cluburi de top și nu aveau cum să fie opriți să plece.

Rep: **Considerați că prin transferul lor clubul a făcut o afacere benefică?**

S.S.: Nu benefică! Fantastică! Este cea mai bună afacere din istoria acestui club!

Rep: **Este. În ce fel această afacere afectează antrenorul?**

S.S.: Sigur că, din punctul de vedere al antrenorului, eu i-aș fi vrut în echipă. Dar ca om, ca om de fotbal de atâția ani, nu cred că i-aș fi oprit... Dar, problema e că nu este acum loc de lamentări. Suntem un club lipsit de putere financiară. Sponsorii echipei fac niște eforturi uriașe, dar acestea nu sunt suficiente. S-a ajuns la această soluție...

Rep: **Asta e, deci așa o luați! Clubul va încasa peste 4 miliarde de lei și va beneficia și de alte facilități. Vi s-au adus 8 jucători noi. Se simte chiar o mobilizare în plus dată de acest nou potențial. Vă gândiți că Reșița poate merge, în viitorul campionat, mai sus decât locul 7?**

S.S.: Principala mea preocupare în acest moment este ca Reșița să nu vină mai jos decât a fost!

Rep: **Dar ce simțiți în fundul sufletului?**

S.S.: Dacă ar fi cum mi-aș dori, aș lua și campionatul! Cine nu-și dorește?! Însă orice obiectiv trebuie să aibe o bază realistă! Cu promisiuni deșarte v-aș mișca doar pe dvs. și opinia publică.

Rep: **Această discuție a noastră o vor citi și jucătorii CSM-ului...**

S.S.: Sunt conștient de asta... Dar pentru jucători poate deveni și o motivație în plus.

Rep: **Dar și o... greutate în plus! Reșița nu va mai fi tratată ca o nou promovată, ci ca ocupanta locului 7!**

S.S.: Suntem conștienți de asta! Nu vor mai veni la Reșița să atace, ci poate să se apere, ce poate fi mai greu pentru noi. Referitor la colectivul de jucători, majoritatea au rămas. Urmează să umplem golurile. Depinde de receptivitatea noilor veniți...

Rep: **Trebuie să acoperiți "trei găuri" de top!**

S.S.: Așa este! Cred că Kovacs e o soluție foarte bună. S-ar putea ca viteza de joc, cu Kovacs în echipă, să crească.

Rep: **Mutică?**

S.S.: La prima vedere, este un jucător greu de înlocuit. Să vedem... Soluția Huza, soluția Dianu...

Rep: **Revin, din nou, la un subiect peste care am trecut repede. Se simte în Reșița o teamă că ați putea pleca din nou...**

S.S.: Nu! Categoric nu.

Rep: **Vi s-au rezolvat problemele?**

S.S.: Sunt pe cale să se rezolve...

Rep: **Au mai fost "pe cale" să se rezolve și acum patru ani!**

S.S.: De data asta se vor rezolva!

Rep: **O ultimă idee. De ce credeți că Jackie Ionescu are așa o părere bună despre dvs.? Zilele trecute ne-a spus că Reșița va merge bine în continuare pentru că-l are pe Silviu Stănescu...**

S.S.: Lăsând la o parte orice falsă modestie, am lucrat cu foarte mulți antrenori. Și dacă Jupp Derwall m-a considerat un excelent antrenor, înseamnă că e ceva de capul meu. Însă pentru că sunt un om modest, n-am făcut caz de acest fapt. Dar sunt un oltean din ăsta cum e în cântec: ***"Cin' se ia cu mine bine, îi dau haina de pe mine..."***

Rep: **Continuarea cu** "cin' se ia cu mine rău...", **nu se prea potrivește!**

S.S.: Am o sensibilitate a mea. Și poate că asta m-a făcut, deseori, să și greșesc. Mă deranjează când nu mi se recunoaște munca aia de om serios, de om cinstit. N-am vicii! Sunt dispus să fac pentru fotbal orice sacrificiu! Dar când văd că neghina vrea să înghită boaba aia curată, atunci mă doare!

Rep: **Tocmai de aceea, o altă... ultimă întrebare. Nu vă reproșați niciodată că sunteți prea blând cu jucătorii? Sau, hai să-i spunem, prea "gentleman"?**

S.S.: Cred că cine nu mă cunoaște, mă judecă greșit! Cine vrea să fie antrenor, trebuie să aibă niște modele. Dați-mi voie să nu-l iau, și nu-l voi lua niciodată, drept model pe Halagian. Chiar dacă-l respect pentru rezultatele pe care le-a avut. Terentius a spus: ***"Autoritatea nu se câștigă prin violență! Autoritatea se câștigă prin afectivitate!"***

Rep: **Asta a fost la romani, dar la români e valabil?**

S.S.: Dacă vrem să fim profesioniști, da! Nu și dacă după orice meci pierdut antrenorul înjură jucătorii și îi acuză că l-au vândut!

MODELUL HELENIO HERRERA

- Ați vorbit de modele. Aveți vreun model de antrenor?

- În ordine, ca să spun așa, Heleno Herrera a fost primul antrenor care mi-a intrat la suflet! Pentru că a știut să facă o echipă din jucătorii pe care i-a avut. Și l-a avut și pe Corso, care făcea cu stângul ce făceau 100 cu dreptul! Mi-a plăcut Herrera pentru că a creat disciplina tactică, a creat un sistem! Un alt antrenor care mi-a plăcut a fost Sacchi, care și el, la Milan, a creat un sistem! Îmi plac antrenorii germani pentru că sunt meticuloși.

SILVIU STĂNESCU SCHIMBĂ TACTICA DE JOC

În campionatul trecut în majoritatea partidelor CSM Reșița a evoluat cu un clasic 4-4-2. În sezonul competițional care va demara pe 25 iulie tehnicianul **Silviu Stănescu** este dispus să schimbe așezarea elevilor săi, într-un 3-4-3, care însă la nevoie poate imediat deveni un 5-3-2. Deși este încă prematur pentru a discuta despre o formație de bază, l-am rugat totuși pe antrenorul reșițenilor să ne spună ce echipă ar alinia în momentul de față dacă ar susține un meci oficial. Și iată-i pe aleșii profesorului:

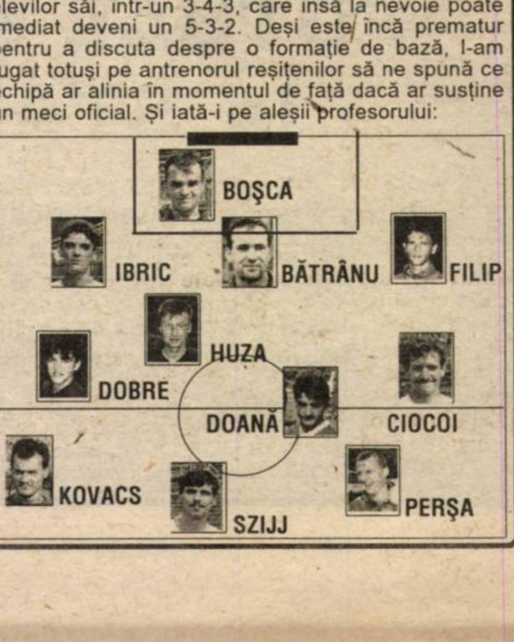

URECHEA CIULITĂ

VALI BOȘCA: "Rahovean ăsta-i băiat bun, dar mai terbuie să aștepte vreo doi ani, până-s eu în vână! Și eu am așteptat după alții până mi-a albit barba."

SANDU ROCCO: "Poli nu vrea pe cineva în schimbul lui Kovacs și Brehui? Mă ofer imediat. Aș fi capabil să pun umărul la o nouă promovare!"

SILVIU STĂNESCU: "Acestę pregătiri trebuie să decurgă fără nici o accidentare. Întinderile nu se plătesc, ci sunt ale noastre!"

RANCZ ŞI MILITARU NU MAI VOR SĂ ÎMBRACE TRICOUL LUI MINERUL MOTRU

Timișorenii **Rudy Rancz** și **Andrei Militaru**, componenți ai formației Minerul Motru, s-au săturat de gruparea din județul Gorj. Contractul lui **Rancz** cu divizionara B a expirat și acesta este interesat să joace în străinătate, mai ales că a mai avut o experiență de acest gen, cu câțiva ani în urmă, în Germania, la TuS Ahlen. **Andrei Militaru** mai are un an contract cu motrenii, dar după plecarea antrenorului **Victor Roșcar** nu mai are tragere de inimă să îmbrace tricoul acestui club. Poate că cei doi ar merita să fie măcar încercați și la Poli, mai ales că de **Militaru** s-a interesat deja și Unirea Alba Iulia.

Rudy Rancz şi Andrei Militaru nu vor mai face naveta la Motru cu Fordul lui Victor Roşca...

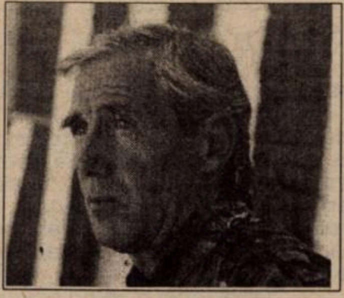

CAROL OȚIL VA DEVENI CETĂȚEAN AMERICAN

Echipa de tineret a clubului CSM Reșița va fi antrenată de **Mircea Savu**, fost la Unirea Drăgășani. El va lucra alături de profesorul **Carol Oțil**, dar numai până în luna august, când ultimul va pleca definitiv în Statele Unite!

20.000 DOLARI PENTRU METALUL BOCŞA

Metalul Bocșa va fi cu siguranță una din pretendentele la promovare din Divizia D Caraș. Având un lot destul de valoros, bocșenii așteaptă acum și intrarea în cont a banilor de la CSM Reșița pentru transferul fostului lor jucător, **Vali Ciucur,** la Universitatea Craiova. Conducătorii Metalului speră ca această sumă să se ridice la peste 20.000 de dolari.

ALTE NUME NOI LA CSM REŞIȚA

Pe lângă cei 8 jucători sosiți în curtea rosso-nerilor din Valea Domanului, prezentați pe larg în materialul referitor la cantonamentul de la Herculane, am fost informați că vor mai veni doi fotbaliști de la Universitatea Craiova. Este vorba de **Frunză** și **Năstăsie.** Sub bagheta tehnicienilor **Silviu Stănescu** și **Aurel Șunda** se mai antrenează cot la cot cu ceilalți băieți (fără a fi cazat la hotelul Dacia) și **Mihai Orzescu**, originar din comuna Cuptoare, fost component al echipei de tineret a clubului Steaua, în vârstă de 18 ani.

Și dacă tot am pomenit de CSM Reșița, să mai spunem că președintele **Marius Popescu** a dispus ca la intrarea principală a stadionului din Valea Domanului să fie înălțat un soclu pe care să fie așezat bustul sculptat al fostului antrenor, regretatul **Mircea Chivu!**

DIACONESCU VREA SĂ RĂMÂNĂ CU ORICE PREŢ LA UTA!

Emilian Diaconescu este afectat de atitudinea clubului Unirea Alba Iulia și îndeosebi a președintelui **Ion Marginean.** "Tassotti" ne-a declarat în exclusivitate: “*”Condiția ca să revin în iarnă la UTA a fost să mai semnez pe încă un an cu Alba Iulia, cu toate că acum sunt la sfârșit de contract. Acum, președintele Ioan Mărginean nu mai recunoaște nimic. Sunt hotărât să rămân la UTA, chiar dacă voi fi nevoit să stau un an fără drept de joc”.*

TRATATIVE GLORIA - CORVINUL PENTRU GELU DECUSEARĂ

Într-unul din numerele trecute ale "Fotbal vest"-ului am specificat că divizionara B Corvinul Hunedoara ar dori să-și întărească lotul cu 4 jucători de la retrogradata Gloria Reșița: **Gelu Decuseară, Gabi Beloia, Angelo Foale** și **Mihai Tuluc.** Referitor la această situație, președintele grupării din Govândari, **Profir Benga**, ne-a spus că, bazându-se pe relații de... frăție, în adevăratul sens al cuvântului, boss-ul hunedorenilor, **Vasile Tătar**, a cerut relații despre contractele acestor jucători la FRF lui... **Petrică Tătar.** Și drept urmare, **Vasile Tătar** s-a prezentat la începutul acestei săptămâni la Reșița, pentru a negocia transferul lui **Decuseară** (în foto).

ILIE ROTARIU ÎNTRE TELECOM ȘI... POLI!

După ce a refuzat două divizionare C, pe UMT și Electrica, **Ilie Rotariu** nu va sta nici pe banca echipei Obilici pe care a promovat-o în liga a III-a. Zilele trecute, el a primit o propunere de la proaspăt promovata în D-Timiș, Telecom Timișoara, al cărui antrenor, Ciprian Urican, a fost demis după ultima etapă. Demersul "telefoniștilor" a fost apreciat pozitiv de către Ilie, numai că, aseară târziu, încă mai cântărea o altă variantă! Cea de a fi secundul fratelui său, Iosif, la Poli!

Timisoreana
Berea ta
FRANCE 98

Arbitrul a fluierat corect?...
A fost gol sau n-a fost gol?...
Iordănescu a trimis în teren
cea mai bună echipă?...

Nu te chinui singur cu astfel de întrebări.
Bucuria și necazurile fotbalului trebuie împărtășite!

Bere Timișoreana și Primăria Timișoara
s-au gândit din nou la tine și îți oferă

FOTBAL și BERE
la STADION

Pe toată perioada Campionatului Mondial de Fotbal,
lângă Stadionul "Dan Păltinișan"(1 Mai),
te așteaptă o bere rece și fotbal cât cuprinde.
Ia-ți prietenii și vino să trăiești
atmosfera incandescentă a stadioanelor!

Și răcorește-te cu Bere Timișoreana!

CSIPKAR, MĂNĂILĂ ŞI IONIŢĂ ÎN VIZORUL UTA-EI!

Chiar dacă oficial nu s-a pronunțat nici un nume nou la UTA, agentura noastră n-a stat cu mâinile în sân, făcând săpături în acest sens. Și după scurte investigații a aflat 3 nume care sunt în vederea conducătorilor din orașul de pe Mureș. Este vorba de **Sorin Csipkar, Dan Mănăilă** și **Marian Ioniță**, primii doi îmbrăcând cu ceva timp în urma tricoului alb-roșu.

Pentru **Csipkar**, patronul echipei maghiare Kaba, Sandor Pelei, unde activează Sorin, a cerut un preț fabulos, sumă cu care s-ar putea achiziționa în mod normal 3 jucători de valoarea ex-utistului...!

Dan Mănăilă este liber de contract și s-a integrat mai demult în programul de pregătire al UTA-ei. Urmează demersurile pe lângă cei din conducerea lui FC Maramureș Baia Mare (unde a evoluat blondul mijlocaș în turul campionatului trecut, până la venirea antrenorului **Ioan Sdrobiș).** Un rol important în rezolvarea transferului l-ar putea avea vicepreședintele arădenilor, **Ioan Anca,** în același timp vicepreședinte al West Bank Arad, principalul sponsor al... maramureșenilor.

În fine, **Marian Ioniță** este un component al echipei Minerul Motru și este considerat deocamdată netransferabil de boss-ii minerilor. El a evoluat la divizionara B din Gorj atât pe postul de mijlocaș, cât și ca libero. Pentru a afla mai multe amănunte despre Ioniță, agentura a apelat la fostul său antrenor, **Victor Roșca.** Iar Viki ne-a precizat: ***“Este un jucător foarte tehnic, dotat cu multă inteligență, calitate cu care suplinește mișcările sale mai lente. Pentru mine este, într-un cuvânt, un jucător valoros”.***

SE VA REFACE CUPLUL GABI BIRĂU - SANDU GAICA?

În toamnă, timp de 8 etape, tandemnul **Gabi Birău - Sandu Gaica** s-a ocupat de destinele echipei UTA. După schimbările petrecute în iarnă, odată cu venirea investitorilor italieni, s-a renunțat la serviciile lor. **Gabi Birău** a stat în următoarele 6 luni departe de fotbal, în timp ce **Gaica** a izbutit promovarea în Divizia C cu Șoimii Pâncota. În ultima perioadă, cei doi sunt deseori văzuți împreună, ceea ce ne duce cu gândul la posibila numire a lor la cârma celor din Pâncota. Asta în pofida faptului că **Gabi Birău** a primit o ofertă și de la Indagrara Arad.

FELIX DINCĂ - O VARIANTĂ PENTRU POLI?

Transferat de la Gloria Reșița, **Felix Dincă** a pus și el umărul la promovarea CSMR-ului. La începutul ediției 1997-98 a intrat într-un ușor conflict cu antrenorul **Ioan Sdrobiș**, fiind utilizat foarte rar (a acumulat doar 18 prezențe pe parcursul întregului campionat), intrând astfel și într-un con de umbră. În această vară, contractul său cu gruparea condusă de **Marius Popescu** a expirat și conducerea roș-negrilor a dat de înțeles că nu mai are nevoie de serviciile sale, mai ales prin faptul că Dincă nici n-a fost prezent alături de ceilalți băieți în vacanța petrecută pe litoral. Cum grila lui Felix nu este prea mare, se pare că Poli este interesată de achiziționarea lui. O problemă ar putea-o totuși constitui faptul că reșițeanul se simte cel mai bine pe gazon pe postul de mijlocaș de acoperire, acolo unde evoluează și **Iosif Rotariu**. S-ar putea găsi totuși o soluție, mai ales că echipele care se respectă abordează partidele cu doi mijlocași centrali...

IONUŢ POPA ŞI-A MUTAT SEDIUL LA ORADEA

*Aflat și el în vizorul celor de la Șoimii Pâncota, antrenorul **Ionuț Popa** și-a mutat de 3 săptămâni sediul la Oradea, unde își ajută nașul la... construirea unei case. Culmea e că locul cu pricina se află în apropierea clubului FC Bihor! Agenții noștrii, deghizați în zidari, urmăresc fiecare mișcare a “italianului”!*

COUPE DU MONDE ŞI CEVA (II)

14 iunie. Argentina - Japonia 1-0. Nimic surprinzător. Victoria-i victorie şi asta rămâne cel mai important amănunt pentru Batistuta şi compania, angajaţi pe-un drum lung. Inegalabilă priveliştea tribunei de la Toulouse, cu argentinieni şi japonezi amestecaţi, bucurându-se împreună de prezenţa la meci!

Iugoslavia - Iran 1-0. Greu de tot, dintr-o fază fixă. Sârbii au părut uşor marcaţi de revenirea într-un turneu final, iranienii dimpotrivă. A decis experienţa, dar asiaticii par o nucă tare. Să mai vedem...

Jamaica - Croaţia 1-3. Exoticii n-au nici o şansă. Vin, participă, pleacă. Ciocolatiii ne-au cucerit cu "Lambada", dar asta nu-nseamnă nimic în faţa unor luptători prin excelenţă...

* * *

15 iunie. Anglia - Tunisia 2-0. Un modest aperitiv pentru englezi...

România - Columbia 1-0. O victorie necesară şi firească. Necesară, pentru atenuarea scandalului cu presa, devenit, se pare, mai important decât prezenţa în sine a echipei la turneul final. Firească, pentru că vestitul ax columbian, alcătuit din Rinçon - Valencia - Valderrama - Asprilla este serios îmbătrânit. În asta constă tot secretul victoriei. Firească a fost şi ieşirea la rampă a lui Adrian Ilie. Fără vedete e greu să te impui, mai ales la acest nivel...

Germania - SUA 2-0. Fără Bora Milutinovici, mutat în Nigeria, harul americanilor de-acum patru ani lipseşte cu desăvârşire...

* * *

16 iunie. Scoţia - Norvegia 1-1. În continuare mă-ntreb ce caută Norvegia la acest turneu final?

Brazilia - Maroc 3-0. Un galop de sănătate, la capătul căruia Zagallo s-a simţit obligat să dea satisfacţie galeriei, introducându-l pe Edmundo. Degeaba.

* * *

CÂINII LATRĂ, CARAVANA TRECE...

de Miki Junea

17 iunie. Chile - Austria 1-1. Jocul slab al austriecilor este ocrotit de zei. Aceştia egalează când nimeni nu se mai aşteaptă. Îmi pare rău pentru chilieni.

Italia - Camerun 3-0. Era şi cazul, după ce Moriero şi mai ales Del Piero au schimbat evident jocul squadrei. Şi-n definitiv, cine-i Camerunul în fotbal?

* * *

18 iunie. Africa de Sud - Danemarca 1-1. Sigur că danezii nu mai sunt ce-au fost, dar ei ştiu că se vor califica şi de aceea-şi drămuiesc efortul. Egal mare pentru africani, într-un meci diluat la maximum de arbitrul columbian Toro Rendon: şapte galbene şi trei roşii! Însă arbitrul n-are nici o vină, el aplicând ridicolele instrucţiuni FIFA...

Franţa - Arabia Saudită 4-0. Victorie de justeţe, cu un tribut greu: Dugarry accidentat şi indisponibil până la finele turneului final, Zidane eliminat, lipsă două etape! Şi cât contează aceşti doi jucători pentru Franţa...

* * *

19 iunie. Nigeria - Bulgaria 1-0. Nimic surprinzător, la bulgari doar Trifon Ivanov şi Kostadinov mai amintesc de gloria celor de-acum patru ani...

Spania - Paraguay 0-0. Asta da, surpriză! După două meciuri, Spania care se vedea campioană mondială este-n pragul eliminării!!!

* * *

20 iunie. Belgia - Mexic 2-2. Un meci foarte frumos, în care Mexicul a fost peste Belgia, remontând de la 0-2!

Olanda - Coreea de Sud 5-0. A-nceput ospăţul de goluri al celor mari...

Japonia - Croaţia 0-1. Conform aşteptărilor, croaţii ies din grupă. De la japonezi rămânem cu sponsorii...

* * *

21 iunie. Germania - Iugoslavia 2-2. Un meci teribil. Ca deobicei, sârbii n-au complexe şi ştiu fotbal. Nemţii, deşi evident îmbătrâniţi, au puterea de-a reface terenul pierdut la 0-2! Pentru asta au ieşit din tranşee, ca-n Ardeni...

Argentina - Jamaica 5-0. Încălzire oficială a argentinienilor, care câştigă grupa fără emoţii. O grupă anume creată pentru Batistuta şi Suker...

UMT REUNIRE SUB BAGHETA LUI COSTICĂ RĂDULESCU

Deşi neechipat de antrenament, purtând o vestimentaţie de zi cu zi, Costică Rădulescu a condus ieri dimineaţă primul antrenament al divizionarei C, la care au participat 22 de jucători. Antrenorul care revine pe o bancă tehnică după aproape 3 ani, în 1995 promovând cu Poli în "A", aşteaptă pentru a se angaja cu UMT-ul în cursa promovării o determinare totală şi seriozitate din partea diriguitorilor de la Pădurea Verde. În cazul în care alb-negrii şi Rădulescu vor bate într-adevăr palma pentru 1998/'99, corpul tehnic va fi un "triumvirat", completat de antrenorul secund Cristian Contescu, jucătorul Politehnicii şi exclus de Ghiţă Chimiuc din lotul umetist în această primăvară, şi de Ion Almăşan, ca antrenor al portarilor.

Forul administrativ va fi asigurat de "cvartetul" alcătuit din Mircea Roşu, desemnat preşedinte al A.S.UMT, Mihai Tănăsescu, Vasile Trandu şi Traian Sireca.

S-au antrenat ieri portarii Milaş şi Popovici şi jucătorii de câmp Luca, Mada, Miclea, Samargi, Briciu, Gaje,care a încheiat junioratul, Ioniţă, Stoica, Paleacu, Brucă, Roşu, Petre, Ritter, golgeterul Electricii, Bagia,de la Şoimii, Tomuş,de la LPS Banatul, Nedin şi Olteanu,care în retur au jucat la Bancom Comloş, şi juniorii din propria pepinieră Florin Bar, Crăciun şi Chitarici.

Miclea şi Roşu fuseseră excluşi din lot odată cu Contescu, iar Narcis Petre, după încheierea campionatului. În privinţa lui Ioan Roşu, atacantul umetist va onora joi o invitaţie în Germania, pentru susţinerea unei probe de joc pe o perioadă de 10 zile la clubul Landshut,cu care ar putea semna un contract pe 2 ani.

Iordache este aşteptat la antrenamentul de astăzi, iar Laioş este în emoţiile bacalaureatului. În fine,Răcelescu,aflat la fine de contract, şi Varga,sunt aşteptaţi la Pădurea Verde, "Piticu" putând constitui monedă de schimb în cazul trecerii sale la Poli, cu care a demarat pregătirile. Ploscariu, exclus şi el din lot luna trecută, are varianta Baia Mare.

UMT îşi va desfăşura pregătirea centralizată la Băile Herculane, la hotel Minerva, între 1 şi 11 iulie, la întoarcere poposind pentru un amical la Caransebeş.

ŢIBICHI ŞI CIREŞ, ABSENŢI NEMOTIVAŢI LA REUNIREA CORVINULUI

Doi jucători absenţi nemotivat, 4 reveniţi de la Minerul Certej şi 5 juniori promovaţi din pepiniera proprie este bilanţul reunirii divizionarei B Corvinul Hunedoara. Ieri dimineaţă la ora 10, pe terenul 3 al complexului sportiv Corvinul, antrenorul principal Florea Văetuş, lipsit încă de un secund, a sunat adunarea alb-albaştrilor.

Absenţi nemotivat sunt fundaşii Ţibichi şi Cireş, lotul fiind completat prin revenirile de la Unirea Certej ale extremei stângi Pisoiu, fundaşului Stănilă, mijlocaşului Gheară şi atacantului Mâgnea. Au fost cooptaţi şi juniorii Pascal (portar), Stârc, Ocneanu, Bocoş şi Mut. S-a renunţat la serviciile lui Vereş, devenit liber de contract, care a optat pentru Minerul Ghelari.

A lipsit motivat Ovidiu Costăchescu, care şi-a serbat nunta, iar situaţia contractuală a lui Marian Dinu urmează să fie decisă.

Corvinul şi-a fixat cantonamentul în perioada 1-10 iulie, la Sovata, hotel Hefaistos, la întoarcere hunedorenii jucând "duble" amicale cu U.T.A., pe 11 acasă, iar pe 18 la Arad, cu Vega Deva, pe 22 iulie la Deva, iar peste 3 zile la Hunedoara şi cu Minerul Certej, marţi 28 iulie, tot acasă.

Vega Deva LA ORA READAPTĂRII LA EFORT

BOGDAN RĂDOS, RECOOPTAT ÎN LOT

Marea noutate în lotul Vegăi Deva este recooptarea "fiului risipitor" Bogdan Rădos, exilat în returul campionatului trecut la Minerul Certej, în eşalonul 3. Miercuri, 17 iunie, la ora 10.30, atacantul Vegăi a revenit la arena din Deva, împreună cu Ionel Stanca, antrenorul echipei, care ne-a spus: **"Pe Bogdan nu-l va transfera nimeni de la Deva. Nici Berlusconi dacă-l va cere, nu-i va obţine semnătura"**, făcând astfel aluzie la interesul manifestat de Rapid, FC Naţional, FC Baia Mare şi ASA Târgu Mureş.

Divizionara B de pe Mureş s-a reunit lunea trecută, pe 15 iunie, între absenţii motivaţi figurând căpitanul Emil Popa, vârful Petrică Naniu şi fundaşul lateral Liviu Fartuşnic. În schimb, stoperul Ilie Grosu se pare că are alte gânduri, aflându-se în anturajul noii promovate Rulmentul Alexandria. Între noutăţi, s-au alăturat lotului juniorii localnici Lipitor, portar, stoperul Dobrescu, mijlocaşul Sârbu, dar şi reşiţeanul Cepoi. Cel mai ocupat a fost săptămâna trecută preparatorul fizic Iosif Sânpetrean, care s-a "luptat" cu kilogramele în plus acumulate de jucători. Miercuri, 24 iunie, Vega va face deplasarea în cantonamentul de 10 zile la Sângeorz Băi, staţiune situată pe Someşul Mare, la nord de Bistriţa. Acolo, băieţii lui Stanca vor juca în compania Industriei Sârmei Câmpia Turzii şi a nou promovatei Chimica Târnăveni. La revenirea la Deva, Vega va juca amicale cu Poli, CSM Reşiţa, o dublă cu Corvinul, cu UTA, Minerul Certej şi CFR Simeria.

Dacă Elek Szemely şi Ciprian Luca rămân la echipă, satisfăcându-şi stagiul militar, în schimb conducătorii Vegăi aşteaptă ca divizionara A CSM Reşiţa să facă o ofertă financiară concretă pentru transferul tânărului goal-keeper Vasile Rahoveanu, care se pregăteşte cu trupa din Valea Domanului.

VIOREL NICULA

D TIMIŞ News D TIMIŞ News

F.C. JIMBOLIA - O ECHIPĂ HOTĂRÂTĂ

Formaţia **F.C. Jimbolia** pare grăbită în vederea atacării noului sezon competiţional. Astfel, echipa condusă de **Tavi Popescu** şi-a reluat încă de luni 22 iunie antrenamentele. Echipa va fi sprijinită financiar în acest sezon de I.A.S., Primărie şi câţiva sponsori cu posibilităţi financiare destul de mari. Antrenamentele vor avea loc în Jimbolia până la 1 iulie când echipa se va deplasa în cantonament, într-o staţiune montană. Printre noutăţi se numără **Mara**, reîntors în ţară, **Forgaci**, **Mihăilescu**, **Budnăraş**, care se află încă în tratative. Fostul fundaş al UMT-ului, **Radu Răcelescu**, se pare că nu va evolua din toamnă la Jimbolia datorită problemelor pe care le are la servici. **Octavian Popescu** este încrezător în şansele echipei sale şi ne-a precizat: **"Sper să ne punem la punct în această perioadă şi să reuşim transferul acestor jucători. Astfel ne vom putea înscrie şi noi pe drumul acesta al promovării."**

Tavi Popescu a trebuit să aleagă... graniţa, în căutarea unei noi performanţe.

BERCEANU ŞI FAIMOC S-AU SĂTURAT DE GIARMATA

Antrenorul **Costel Cireşan** va suna adunarea echipei Timpuri Noi Giarmata abia pe 10 iulie! Dacă se va reuşi perfectarea unui nou cantonament la Felix, echipa îşi va relua pregătirile cu o săptămână mai repede. **Berceanu** şi **Faimoc** şi-au exprimat dorinţa de a evolua la alte echipe. La capitolul achiziţii îi putem nota deocamdată pe **M. Pârvu** (Obilici) şi **Robu** (Comloş).

NUME NOI LA CSA TIMIŞOARA

Luni, 22 iunie şi-a reluat pregătirile şi CSA Timişoara. Lotul va fi completat cu **Cibi, Sziklay, R. Mic şi Popa**. După câteva antrenamente, noul antrenor **Florin Mierea** va renunţa la unii din foştii jucători.

"FUMĂTORII" SE GRĂBESC

Prima echipă din divizia D care şi-a reluat pregătirile este Sporting Tabac. Antrenamentele, conduse de **Tică Gordana şi Mihai Staici**, se desfăşoară la baza "Textila", conducerea "fumătorilor" încheind un contract pe timp de 5 ani cu Asociaţia Textila. În acest fel, au fost deja transferaţi **Todică, Perţa, Andriesel**. În tratative se află **Suditu, Miclea, Holcz**. La echipă s-a reîntors şi portarul **Guţă**.

CIPRIAN TRANCĂ

FOTBAL vest vă oferă 50 DE PREMII

la concursul FOTBAL vest MONDIAL

Concurs "FOTBAL vest MONDIAL" a ajuns, deja, la al 12-lea talon din setul de 16. Nu uitaţi! Chiar dacă aţi pierdut unul dintre taloane sau nu sunteţi sigur de răspuns, veţi beneficia în final de un talon **JOKER**, care poate înlocui oricare din cele 16.

Trimiteţi pe adresa redacţiei TOATE taloanele într-un singur plic după încheierea concursului. În fiecare talon apare o poză ajutătoare, o întrebare şi... trei răspunsuri, notate cu **1, X** şi **2.** Răspunsul pe care îl veţi considera corect îl veţi evidenţia, prin încercuirea unuia din cele trei semne: **1, X** sau **2.** SUCCES

TALON 12 FOTBAL vest MONDIAL

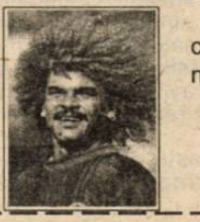

Cine este jucătorul din imagine, conducătorul de joc şi căpitan al naţionalei Columbiei?

1. Mircea Bătrânu
X. Bosun Ayeni
2. Carlos Valderrama

Premiile concursului FOTBAL vest MONDIAL

- Un **TELEVIZOR COLOR**, cu diagonala de 51 cm şi teletext
- Un **radiocasetofon**
- Un **radio cu ceas**
- Două **walkman**-uri
- 5 **radiouri portabile**
- 10 **ceasuri** cu inscripţia "Fotbal vest"
- 30 de **tricouri** cu inscripţia "FOTBAL vest"

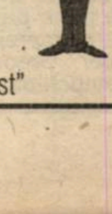

DOSARELE FOTBALULUI

CFR Caransebeş

Așa cum vă promiteam săptămâna trecută, în acest număr al "Fotbal Vest"-ului vă propunem deschiderea... "DOSARULUI CARANSEBEȘ". Sigur că ne vom referi la echipa fanion a "capitalei gugulanilor", CFR! Grupare care în campionatul '83 - '84 a evoluat chiar în Divizia B. Chiar dacă aflată în concurență deseori cu CSM - ul, echipa feroviară a mai ținut stindardul Caransebeșului, între 1984 și 1989, prin evoluții deseori meritorii, deseori contradictorii în Divizia C. După retrogradarea de acum 9 ani în eșalonul patru, CFR-ul și-a căutat mereu identitatea și calea spre reintegrarea în performanță. Căutări deseori umbrite de micile succese ale altor echipe concitadine, culminând chiar cu promovarea în liga a III-a a echipei Vega Caransebeș, echipă apoi vândută de patronul ei orașului Deva... Vega Deva evoluând acum în Divizia B!

Acum doi ani însă CFR-ul a hotărât să evadeze din plutonul mediocrității! Și a reușit promovarea în Divizia C, după barajul din vara trecută , câștigat cu 3 - 2 în fața Indagrarei Arad. Antrenor era **Dan Firițeanu**. După acest lăudabil succes, președintele clubului **Alexandru Silvășan** declara în "Fotbal Vest": **"După spectaculoasa promovare, sunt convins că la Caransebeș fotbalul e din nou la el acasă"**. Sigur că dl. Silvășan se baza în gestiunea de viitor a echipei pe sprijinul Primăriei și ajutorul potentaților financiar din oraș. Sprijinul și ajutorul din varii motive au întârziat să apară. Totuși, în vară, pregătirile s-au desfășurat normal, echipa pregătită de Firițeanu încununându-și stagiul de vară cu o victorie la CSM, cu 2 - 1, la "Memorialul Lică Toth", la un CSM din care n-au lipsit: Popa, Bătrânu, Ibric, Perșa, Mutică, Chivu, Balaci, Jilavu, Boșca!

Surprinzător, după acest rezultat, Firițeanu a părăsit echipa!!! Acesta totuși a revenit după două săptămâni, pentru a-și conduce elevii în prima etapă la Alexandria. La insistențele și... promisiunile președintelui Silvășan. Caransebeșul a pierdut cu 2 - 1, meci după care Firițeanu a renunțat definitiv și ne-a declarat: **"Când ai condiții ca la județ, te pregătești ca la județ, ai rezultate ca la județ!"** Și a continuat: **"Am lipsit 10 zile de la antrenamente! Așa că în doar două ședințe de pregătiri n-am putut să o readuc la potențialul la care am lăsat-o. Sunt total nemulțumit de prestația jucătorilor, mai ales că am beneficiat de un arbitraj excelent!"**

A fost începutul sfârșitului! E adevărat că echipa a retrogradat "la mustață", Pe ultimii metri ai Diviziei C. Dar tot atât de adevărat este că lotul echipei a beneficiat de jucători consacrați, unii dintre ei evoluând înainte chiar în Divizia A (cazul lui Ianu, Stroia, Manole) sau chiar în străinătate (cazul antrenorului - jucător Marcu)!

Președintele Alexandru Silvășan, blamat de jucătorii îndepărtați de la CFR.

Numai că CFR Caransebeș, pare se a fost măcinată și de o lipsă de coeziune la club, de o lipsă de încredere între conducători, antrenori și jucători. Sigur că la urmă toți vor arunca vina unii pe alții. Au fost conflicte! Câțiva jucători au fost dați afară, aruncâdu-se anatema asupra lor. Sigur că Silvășan care a rămas singur cu organizatorul Gheorghe Hogea va spune că orașul nu i-a oferit sprijinul promis... Dar cel mai mult despre toate acestea știu cei care au "sorbit" din viața clubului. Și până să le oferim spațiu conducătorilor sau antrenorilor, am stat de vorbă cu trei jucători care au fost dați afară de la club. După cele spuse de cei trei, bănuim că Alexandru Silvășan și Gheorghe Hogea se vor înscrie la cuvânt! Sau nu?...

ȘTEFAN MĂNESCU

FLORIN AMBRUȘ: "Dacă era o conducere serioasă și competentă, îl păstra pe Firițeanu antrenor"

Rep: **Florine, să începem cu începutul. Spune-mi când ai fost îndepărtat din lot, și care sunt cauzele?**

F.A.: Am fost îndepărtat din lot după meciul susținut în deplasare la Slatina - cred că era etapa a 25-a, meci pierdut de noi cu 2-0. Atunci paharul se umpluse. La toate meciurile jucate de noi în deplasare, conducerea echipei trebuia să găsească câte un țap ispășitor pe care să-l facă vinovat de înfrângere. Cum în deplasare noi am obținut numai înfrângeri, vina pica pe jucători, în special pe cei caransebeșeni.

Rep: **Cum adică pe cei caransebeșeni?**

F.A.: Vreau să spun că în echipă se formaseră două grupuri de jucători, unul format din cei caransebeșeni, iar celălalt din reșițeni. Când pierdeam un meci, de obicei în deplasare, săgețile erau îndreptate împotriva noastră, a caransebeșenilor, dar și aici diferențiat. De exemplu, eu, Nemeș și Manicea eram văzuți cel mai rău. Și cel mai des eram acuzați de președintele Silvășan. Interesant este că aceste "disensiuni" create între cele două grupuri erau pe placul conducerii, deoarece din "învrăjbeala" noastră ieșeau ei în evidență și astfel se acopereau stângăciile de care dădeau ei dovadă.

Rep: **Florine, până aici te-am înțeles, spune-mi acum în ce relații erai tu cu colegii de echipă, cu antrenorii și cu conducerea?**

F.A.: Eu zic că eram în relații bune cu colegii și, în general, cu antrenorii până la venirea lui I.C. Marcu. Acesta fiind un antrenor fără personalitate, a plecat urechea la cei doi "gropari ai fotbalului caransebeșean, Silvășan și Hogea. Am jucat mulți ani fotbal la CFR, am participat la două baraje de promovare, unul pierdut, celălalt câștigat, și nu înțeleg de ce tocmai acum sunt așa vehement contestat. Am lucrat cu mulți antrenori, printre care și profesorul Dan Firițeanu, omul pe care îl respect cel mai mult și pentru care am o stimă deosebită, dar antrenorul-jucător Marcu nu a știut să își apropie jucătorii. Adeseori în alcătuirea formației intervenea conducerea, care nu era interesată de randamentul jucătorilor, ci de grilele acestora.

Rep: **De ce crezi că Alexandru Silvășan este așa de pornit împotriva ta?**

F.A.: Fiind caransebeșean și punând mult suflet la această echipă, nu suportam să fiu călcat în picioare de acest Silvășan și grupul de jucători devotați lui, care nu urmăreau interesele echipei, ci doar goana după bani. În această situație, devenisem "inamicul nr. 1" al lui Silvășan, pentru că aveam curajul să mă ridic și să spun lucrurilor pe nume. Asta deranja foarte mult, și atunci s-a urmărit îndepărtarea mea de la echipă. Acțiunea era pregătită de mai mult.

Rep: **Ținând cont că peste puțin timp se va relua un nou campionat de fotbal, cu CFR în Divizia D, tu fiind legitimat aici, ce ai de gând să faci?**

F.A.: Din punctul meu de vedere, am rămas cu sufletul și inima alături de CFR, dar atâta timp cât acolo sunt Silvășan și Hogea, care țin cu dinții de fotolii, eu nu mă voi întoarce înapoi. După rezultatele nefaste ale echipei și după toate cele întâmplate la CFR, pentru conducere un singur cuvânt ar trebui să fie la ordinea zilei: "DEMISIA". Dacă Silvășan și Hogea continuă să conducă destinele echipei CFR, dau dovadă de lipsa celei mai elementare urme de bun simț!

NICOLAE MANICEA

"Pentru Silvășan singura plăcere e banul!"

Rep.: **Nae Manicea, care este situația ta în momentul de față?**

N.M.: Situația mea e aceeași de după etapa a 31-a, după care am refuzat să mai joc pentru CFR Caransebeș, pentru că m-am săturat de atmosfera existentă acolo și de minciunile și gafele lui Silvășan! Ultimul joc pentru CFR l-am jucat la Drăgășani, unde am pierdut cu 2 - 1. Eu am marcat golul pentru Caransebeș, într-o partidă pe care am pierdut-o în minutul 94! După acest meci, antrenorul Marcu ne-a promis că va vorbi cu președintele Silvășan să ne dea câte 100.000 de lei să avem și noi de Sărbătorile de Paști. Silvășan nici n-a vrut să audă. Având în vedere că nu mi se achitase nici prima de promovare, mi-am luat bagajele și am plecat. Nimeni nu face fotbal cu burta goală!

Rep.: **Cum a fost, de fapt, cu prima de promovare?**

N.M.: Înaintea meciului de baraj, cu Indagrara, ni s-au promis câte două milioane de jucător pentru promovare. Eu am primit 700.000, iar restul nu mi l-a dat nimeni!

Rep.: **Concret! Cine v-a promis și cine trebuia să vă dea acești bani?**

N.M.: Alexandru Silvășan mi i-a promis, el trebuia să se achite de promisiune, el este președinte la CFR Caransebeș! Să știți că în situația mea sunt și Ambruș, Ardelean și Paulescu! Ultimii doi nu pot să vorbească pentru că sunt angajații lui Silvășan la Gară, dar eu și Ambruș cînd i-am amintit de prima de promovare am fost dați afară!

Rep.: **Ai afirmat că** "ți-ai luat bagajele și ai plecat"!**Acum o întorci că ai fost dat afară...**

N.M.: Paharul se umpluse și eu eram de mult în vizor! După ce am pierdut la Sibiu cu 2 - 1, Silvășan m-a catalogat pe mine drept răspunzător. Totdeauna găsea țapi ispășitori. El nu era vinovat niciodată!

Rep.: **De ce nu ai făcut publice aceste lucruri atunci? Poate lucrurile se îndreptau, poate chiar CFR-ul nu retrograda?**

N.M.: Cui să mă adresez. Presa locală e ca și inexistentă. Eu nu am fost chiar dependent de Silvășan, dar Paulescu și Ardelean, dacă vorbeau, riscau să-și piardă serviciul!

Rep.: **Problemele tale cu Silvășan sunt de dată mai veche, sau au început doar în campionatul trecut?**

N.M.: Eu joc la CFR de 10 ani! Silvășan m-a găsit aici, nu eu pe el! Au fost ani mai buni și mai răi. Am reușit chiar și o promovare. Dar an ca și cel trecut n-a existat. Cu Silvășan președinte și cu sluga lui, Gheorghe Hogea ne-a mers cel mai rău! Dacă nu erau ei doi la club, CFR-ul era și acum în Divizia C! Silvășan minte de îngheață apele! Te ia de o parte, după ușă, să nu audă nimeni și-ți promite marea cu sarea! Iar mâine te face vânzător! Au mai fost președinți la CFR, dar ca Silvășan nici unul! N-am nimic cu el, dar și la fotbal e afon! Pentru el singura plăcere e banul! Pentru bani, e în stare să calce pe cadavre! Anul acesta cadavrele pentru el au fost fotbaliștii de la CFR Caransebeș!

COSTEL NEMEȘ: "Meciul cu Alexandria s-a aranjat la motelul Silva din... Slatina-Timiș"

Rep: **Costele, ai dispărut de la CFR după partida cu Alexandria...**

C.N.: Înaintea acelei partide, am fost în lot, dar trebuia să intrăm în cantonament. Președintele Silvășan mi-a spus că sunt liber să merg acasă, pentru că așa vrea noul antrenor Nicolae Chirilă. În dimineața partidei, venind de la Oravița, Chirilă m-a chemat de acasă, introducându-mă titular în echipă. Cum la sfârșitul celor 90 de minute scorul a fost 2-1 pentru oaspeți, Chirilă a plecat la Oravița, Silvășan m-a acuzat pe mine și pe încă 2-3 jucători că am "trântit" meciul.

Rep: **Acum, la peste 3 luni de zile de la desățurarea partidei, care este adevărul?**

C.N.: În cei 16 ani de când joc la CFR am participat la un singru "blat", făcut de Gheorghe Hogea în meciul cu Dunărea Moldova Nouă. "Aranjamentul" s-a făcut la motelul "Tibiscum" din Caransebeș. La meciul cu Alexandria, eu cel puțin mi-am apărat corect șansele, atât am putut, atât am dat în teren. Buba cea mare trebuie căutată în altă parte.

Rep: **Unde, Costele?**

C.N.: Cu câteva zile înaintea meciului, au venit cei din conducera Rulmentului la Silvășan în birou la gară. Pe cel care conducea "delegația" îl chema Stoichescu Simulică. Nouă, fotbaliștilor, Silvășan ne-a spus că au venit să "încheie" un amical cu Gloria Reșița. Silvășan împreună cu ei s-au deplasat la motelul "Silva", la 20 de kilometri de Caransebeș, unde a avut loc aranjamentul.

Rep: **Păi dacă SIlvășan a aranjat meciul, de ce te-a dat pe tine afară din lot?**

C.N.: Eu eram unul dintre fotbaliștii care îmi ceream drepturile bănești. Prima de promovare de 1.300.000. În situația mea mai erau Ambruș și Manicea. Atunci s-a ivit momentul să scape de mine, și pentru ca Silvășan să iasă basma curată, a aruncat vina pe mine. După această partidă, a venit rândul lui Ambruș, apoi Manicea, conform scenariului gândit de Silvășan. De fapt, timpul a confirmat cele spuse de mine acum.

Rep: **Ce vei face de acum încolo?**

C.N.: Sunt dezgustat de tot ce am văzut la această echipă la nivel de conducere. În condițiile în care conducătorii rămân aceeiași hoți, eu nu mai calc pe acolo. Nu așa se prezenta CFR-ul cu ani în urmă. Cei care au jucat acolo pot depune mărturie. Toate aceste măgării se întâmplă de când la conducerea CFR-ului au venit Silvășan și Hogea!

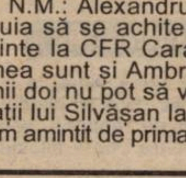
Bătrânu... cel Bătrân

LUME NOUĂ ÎN D-CARAȘ

Bătrânu, performer cu... Inter!

Campionatul județean de fotbal Caraș-Severin, intitulat pompos și "Onoare", s-a desfășurat în sezonul trecut împărțit în două zone geografice, cea a Caransebeșului și cea a Reșiței. Competiția din zona Reșiței s-a disputat într-o singură serie, având ca și merituoasă câștigătoare formația Inter Greoni. Echipa cu denumire de rezonanță italiană a fost antrenată de **Cornel Bătrânu,** fost jucător la Minerul Oravița și Metalul Bocșa, mai cunoscut ca tată al fraților Florin și Mircea Bătrânu, jucători de divizia A, la Dinamo, respectiv CSMR!

Clubul din Greoni a realizat această performanță și datorită sprijinului efectiv al patronului **Ion Moșoarcă**, dar și asistenței financiare a directorului ROMSILV, **M. Cahniță.**

Iată și numele jucătorilor care au reușit promovarea: **P. Balint, F. Gacica, C. Bejenariu, I. Jijic, M. Butan, C. Bora, C. Urdei, N. Boldea, M. Lepa, V. Sara, G. Lupu, G. Ciorman, G. Popa, I. Străinescu, G. Mâțu, G. Adam, I. Cincu, G. Bagherea, F. Drăgina.**

Inter Greoni a realizat în sezonul trecut următoarea linie de clasament:

-18 14 2 2 62-20 44p (+17)

devansând cu 9 puncte contracandidata Cantara Ciclova. Pentru echipa lui Bătrânu problemele însă de-abia acum încep! Lăsând la o parte valoarea evident superioară a Diviziei D-Caraș în care Inter va participa, se pune problema terenului din Greoni, care suferă de lipsă de apă, vestiare, împrejmuire etc. Dacă aceste probleme nu se vor rezolva în timp util, Inter Greoni riscă să nu fie înscrisă în campionatul viitor între competitoarele Diviziei C-Caraș...

PETRU FUCHS

CINSTE LOR... PROMOVATELOR!

Astăzi vă facem cunoștință cu câștigătoarea Campionatului județean Hunedoara

SANTOS BOZ

● **Club înființat** pe 11 septembrie 1994;

● **Culori;** alb-roșu;

● **Președinte:** Cornel Cornea;

● **Organizator de competiții:** ing. Miron Căta;

● **Antrenor:** Cornel Cornea;

● **Antrenorul secund:** Iuliu Stark;

● **Lotul echipei: Gabriel Mărgineanu** (născut în anul 1977), **Costică Sava** (1970), **Ioan Suciu** (1968), **Ioan Sava** (1961), **Alexandru Bulai** (1977), **Cosmin Oparlescu** (1977), **Adrian Lucaci** (1966), **Tiberiu Cizmaș** (1969), **Paul Stănculescu** (1975), **Cornel Cornean** (1960, căpitan), **Marius Ungur** (1975), **Radu Hîrîci** (1972), **Marcel Betea** (1966), **Florin Lupu** (1968), **Lucian Lazăr** (1979), **Florin Mura** (1970), **Dumitru Grosu** (1972);

● **Santos** a promovat cu linia de clasament: **18 meciuri 14 1 3 42-21 43p**, cu un avans de 6 puncte față de Unirea Vețel, eșecurile suferindu-le în etapa a doua, 1-2 la Vețel, în runda a 12-a, 1-2 la Foresta Orăștie și 1-4 la Gloria Geoagiu, în etapa 14. Drawul a fost consemnat în penultima etapă, 4-4, acasă cu Victoria Dobra;

● **Președintele-antrenor-căpitan al echipei Cornel Cornean** este fostul primar din Boz, suspendat de prefectura județului Hunedoara, având mai multe dosare pe rol la tribunal;

● **Boz** este unul din cele 3 sate ale comunei Brănișca, fiind situat pe malul Mureșului, la 7 km în aval de Deva;

● Meciurile din Divizia "D" Hunedoara le va disputa însă pe **terenul echipei Casino Ilia,** care are vestiarele și tribunele mai spațioase;

● **Sponsorul echipei:**Savu Doda, un "fiu al satului", stabilit în Germania, care a oferit Santosului echipament și bani;

● **Santos Boz** nu este prima echipă din județul Hunedoara care să adopte numele unui club străin, precedentul fiind creeat de **Ajax Uroi.**

● Despre echipa din Boz, președintele AJF Hunedoara, Mircea Sârbu, a spus: **"Va fi foarte greu pentru Santos să se mențină în D. M-aș mira să strângă măcar 3 puncte, într-o serie cu Parângul Lonea, FC. Paroșeni Vulcan, Constructorul Hunedoara sau Victoria Călan, echipe puternice."**

VIOREL NICULA

TREI MUŞCHETARI ATACĂ MAREA PERFORMANŢĂ

Trebuie să recunoaștem că, la cluburile din zona "Fotbal vest", o echipă să aibă trei jucători în același lot național de juniori reprezintă un caz aparte. Iată că generația de copii născuți în anul 1983 de la Poli Timișoara are trei reprezentanți în lotul UEFA 2002 și anume Paul Ciortan, totodată căpitan al acestei tinere echipe reprezentative, Marius Demian și Cristian Ianu, cu toții pregătiți la clubul alb-violet de antrenorul Dorel Mașcovescu. **"Leonte Ianovschi, cunoscutul antrenor de juniori de la FC Argeș, care s-a ocupat de trialul organizat la Timișoara pentru jucătorii din partea de vest a țării, i-a remarcat pe cei trei băieți, care s-au dovedit a fi printre cei mai buni. Ca dovadă, Ciortan a devenit căpitanul echipei"**, ne-a spus Mașcovescu. **"Selecționarea celor trei jucători este de fapt încununarea muncii întregii echipe, din care am încercat să fac o adevărată familie. Le-am explicat atât lor, cât și părinților, că pentru a ajunge fotbaliști adevărați este nevoie de multe sacrificii, dar asta nu înseamnă că toți vor ajunge în vârful piramidei sportive. Fac asta pentru că nu vreau să fiu ulterior acuzat că i-aș fi mințit, pentru că eu nu mint când este vorba de fotbal"** a continuat antrenorul celor trei tineri internaționali. **"Sper ca odată cu numirea domnului Dembrovschi în funcția de coordonator al centrului de copii și juniori, acesta să devină exact ceea ce trebuie, adică o adevărată pepinieră de talente pentru fotbalul timișorean și românesc, iar celor trei componenți ai naționalei, UEFA 2002 să li se alăture cât mai mulți dintre copiii care apără culorile Politehnicii"**, a mai adăugat Mașcovescu. Cine sunt, ce preocupări și ce năzuințe au "cei trei mușchetari", vom încerca să vă prezentăm în scurtele discuții pe care le-am purtat cu tinerii aspiranți la gloria fotbalistică.

Paul Ciortan:

"Prezența la lotul național mă face să mă simt fotbalist adevărat!"

- născut la 19 februarie 1983 la Timișoara;
- a început fotbalul la Poli la vârsta de 10 ani, cu prof. Emanoil Mițaru;
- joacă libero.

REP.: **Paul, deși orice băiat debutează în sport ca fotbalist, la tine în familie există o tradiție în acest sens?**

P.C.: Da, pentru că tatăl meu a fost component al echipei de tineret a clubului Poli.

REP.: **Am înțeles că ești căpitanul selecționatei UEFA 2002. Cum ai ajuns în această postură onorantă, dar și de mare răspundere?**

P.C.: Am fost desemnat căpitan de dl. prof. Leonte Ianovschi, antrenorul acestui lot, probabil datorită comportării mele din teren și din afara lui.

REP.: **Cum sunt primiți timișorenii la lot?**

P.C.: Cu respect, sentiment care este însă reciproc. Nu avem nici un fel de probleme, mai ales că acum suntem mai mulți "provinciali" decât bucureșteni la nivelul acesta al lotului național.

REP.: **Suntem în plin Campionat Mondial. Cu ce echipă ții și cine crezi că va cuceri trofeul?**

P.C.: Sunt suporter al echipei României, dar cred că Brazilia va câștiga finala.

REP.: **La 15 ani, bănuiesc că ți-ai făcut planuri de viitor în ceea ce privește cariera ta fotbalistică. Ni le poți dezvălui?**

P.C.: Fiind timișorean, aș dori să joc la prima echipă a lui Poli, dar visul meu este să ajung la Steaua și poate chiar la un club din străinătate.

REP.: **Ai contract cu Poli?**

P.C.: Nu am, dar când va fi momentul să semnez primul contract îl voi ruga pe tatăl meu să mă reprezinte, pentru că, alături de dl. Mașcovescu, e singurul care îmi vrea binele și mă ajuta în activitatea mea. Nu am de gând să colaborez cu nici un impresar. De altfel, tatăl meu este cel care mă ajută să-mi procur o parte din echipamentul necesar și aș dori ca și clubul să facă mai mult pentru noi. Deocamdată, doar la lotul național simt că sunt cu adevărat fotbalist, pentru că acolo avem toate cele necesare activității noastre.

Marius Demian:

"Atletismul mă ajută foarte mult!"

- născut în urmă cu 15 ani la Timișoara;
- a început fotbalul la Poli în 1997 cu antrenorul Dorel Mașcovescu;
- joacă fundaș central la marcaj;
- poreclit "Chelu".

REP.: **Cum de ai ajuns să începi fotbalul așa de târziu?**

M.D.: Am mai jucat fotbal încă din 1994 dar pentru scurt timp, pentru că am ales atletismul. Și asta pentru că tatăl meu a fost atlet, participând chiar la o Balcaniadă.

REP.: **La ce probe ai concurat?**

M.D.: La 110 m garduri, care m-a ajutat foarte mult în fotbal. În primul rând prin școala alergării și prin evitarea contactelor cu adversarii.

REP.: **Cum te-ai decis să revii la fotbal?**

M.D.: Domnul Mașcovescu le-a făcut o propunere ingenioasă elevilor dumnealui și anume ca fiecare jucător din echipă să-și formeze o echipă împreună cu prietenii lui. Eu sunt foarte bun prieten cu Cristian Ianu, care m-a luat în echipa lui. Dl. Mașcovescu m-a remarcat și așa am ajuns din nou la fotbal și mai apoi la lotul național.

REP.: **Pentru ce echipă suferi la acest Campionat Mondial și care sunt jucătorii tăi preferați?**

M.D.: Pentru România, deși cred că Brazilia va câștiga campionatul. Dintre jucători îl prefer pe Faustino Asprilla, care este vârf de atac, adică unul dintre adversarii mei direcți.

REP.: **La ce club îți dorești să joci în viitor?**

M.D.: La Steaua, pentru că de acolo am șanse să ajung la o echipă din străinătate, acesta fiind visul meu fotbalistic.

Cristian Ianu:

"Sper ca odată să joc și eu la un Campionat Mondial"

Cristi Ianu

- născut la Timișoara la 16 octombrie 1983;
- a început fotbalul la 8 ani cu Dorel Mașcovescu;
- joacă pe postul de vârf;
- poreclit "Coca".

REP.: **Cum ai reușit să-l convingi pe prietenul tău Marius să revină la fotbal?**

C.I.: A fost destul de greu de convins, dar acum ar trebui să-mi mulțumească pentru că a ajuns în lotul național.

REP.: **Cum te înțelegi cu coechipierii de la lot?**

C.I.: Foarte bine. Sunt o fire deschisă și de aceea îmi fac repede prieteni.

REP.: **Ai o echipă preferată la Mondiale?**

C.I.: Țin cu Spania și cu Brazilia!

REP.: **Care dintre jucători îți sunt mai apropiați?**

C.I.: Rivaldo, Adrian Ilie și bineînțeles Ronaldo. Sper ca odată să joc și eu la un Campionat Mondial, la fel ca idolii mei!

REP.: **Până la Campionatul Mondial ar trebui să-ți faci ucenicia la un club. Care ar fi acela?**

C.I.: Poli, până mă vor remarca cei de la Steaua. După aceea, de la ei ajung sigur la o echipă mare din străinătate!

REP.: **Ce părere au părinții despre idealurile tale sportive?**

C.I.: Am mare noroc cu ei pentru că mă susțin în ceea ce fac și cred că până la urmă vor fi mulțumiți de investițiile și încrederea care mi-o acordă. La fel ca părinții colegilor de echipă, și ai mei fac unele sacrificii pentru a mă ajuta pe plan sportiv și de aceea nu vreau să-i dezamăgesc.

HORAȚIU OLARIU

JIUL PETROȘANI N-ARE BANI SĂ-ȘI TRIMITĂ GRUPELE DE COPII LA SIMERIA!

Tehno Sporting Simeria, câștigătoarea competiției rezervate copiilor născuți în anii 1984 și 1985, și **Dacia Orăștie**, triumfătoare la categoria 1986 - '87, s-au impus la **Memorialul "Nicu Capră"**, turneu de copii organizat de AS Tehno Sporting Simeria pe parcursul a 6 etape, în perioada 16 mai - 20 iunie, pe cele două terenuri ale clubului CFR Marmosin Simeria. Întrecerea a fost realizată în memoria lui Nicu Capră, fost arbitru divizionar B, cu o activitate deosebită în comisiile sportive din cadrul AJF Hunedoara.

La ambele grupe de vârstă s-au înscris 7 competitoare, lipsind surprinzător echipele de copii ale cluburilor Corvinul Hunedoara și Jiul Petroșani. Dacă micuții de "sub furnale" se află într-un turneu în Franța, neputându-se prezenta la Simeria, cum ne-a explicat Mircea Pătrașcu, șeful centrului de copii hunedorean, în schimb la Jiul Petroșani situația este tristă. **"N-am avut bani nici măcar să închiriem un autobuz pentru deplasarea echipelor"**, a spus Gogu Tonca.

Pe lângă diplomele din partea AJF Hunedoara, a cupelor, dulciurilor și sucurilor acordate echipelor învingătoare, au mai fost acordate câteva premii speciale. La categoria '84 - '85, cel mai tehnic jucător a fost declarat **Adi Moța**, de la Tehno Sporting Simeria, cel mai bun portar provenind de la aceeași echipă: **Vasile Amălinei**. Golgeterul turneului încheiat sâmbătă a fost **Adrian Buculescu** (FC Start '91 Deva), cu 11 reușite. La categoria de vârstă mai mică ('86/'87), cel mai tehnic jucător a fost **Ioan Hegheduș**, de la Minerul Certej, cel mai bun portar, **Alin Paștină**, de la Metalurgistul Cugir, iar golgeter, **Florin Ungureanu**, de la Dacia Orăștie, cu 12 goluri. Cel mai tânăr jucător al întregului turneu a fost, la doar 8 ani, **Andrei Ardelean**, de la Vega Deva.

Dar iată ierarhiile finale:

Categoria '86 - '87

1. Dacia Orăștie	6	5	1	0	38-4	16
2. Met. Cugir	6	5	1	0	22-4	16
3. Tehno Sp. S.	6	3	0	3	15-9	9
4. Vega Deva	6	3	0	3	15-19	9
5. Minerul Certej	6	2	0	4	5-12	6
6. FC Start 91 Deva	6	2	0	4	13-25	6
7. Aurul Brad	6	0	0	6	3-38	0

Categoria '84 - '85

1. Tehno Sp. Sim.	6	5	0	1	36-8	15
2. Start 91 Deva	6	4	0	2	27-12	12
3. Dacia Orăștie	6	4	0	2	16-13	12
4. Met. Cugir	6	4	0	2	23-12	12
5. Aurul Brad	6	2	0	4	13-28	6
6. Minerul Certej	6	2	0	4	18-29	6
7. Vega Deva	6	0	0	6	0-36	0

Din corpul de arbitri al acestei competiții a făcut parte și Lucian Capră, fiul regretatului Nicolae Capră. La buna organizare a Memorialului au contribuit Viorel Vasile, președintele AS Tehno Sporting Simeria, profesorul Ioan Bădoi, într-un fel sufletul competiției, Isai Florea, de la sindicatul liber al SC Reva Simeria, SC Marmosin Simeria, AJF Hunedoara Deva și AS CFR Marmosin Simeria.

VIOREL NICULA

Un arădean cu gânduri de... Timișoara, dar și de Steaua...

ALIN OVIDIU HAŢEGAN:

"În clasele primare am jucat tenis de câmp"

Abia când prietenul său, Mircea Toderici jr. l-a îndrumat spre fieful lui CSȘ Gloria Arad, **Alin Ovidiu Hațegan** a prins cu adevărat gustul fotbalului, la vârsta de 14 ani, **"De mic am jucat tenis de câmp, dar mi-a plăcut și fotbalul, și la îndemnul prietenului meu am ajuns la grupa profesorului Marcel Sârbu, actualul director al școlii la CSȘ Gloria Arad. Aceasta se întâmpla în anul 1994. Am jucat încă de la început pe post de libero sau mijlocaș la închidere"**, ne-a spus elevul clasei de matematică-fizică a Liceului "Moise Nicoară" din Arad, care pe 14 iulie va împlini 18 ani.

Din 1997, Ovidiu Hațegan a trecut sub bagheta profesorului Marius Demian, participând cu grupa sa în campionatul republican de juniori. **"M-am simțit legat sufletește de cei doi antrenori pe care i-am avut, chiar dacă au temperamente diferite. Mai am un an de juniorat, iar în plan școlar îmi doresc mult să reușesc la Facultatea de Medicină din Timișoara. În cazul în care voi fi admis, voi încerca să joc la o echipă din Timișoara. Dacă nu, voi rămâne la Arad, dar nu renunț la visul de a evolua la Steaua, echipă pe care o admir de mult timp"**, a povestit liceanul care are amintirea unui loc 5 la Gothya Cup în 1996, la Goteborg, în Suedia, și a unui loc 4 anul trecut, în echipa antrenată de Marcel Sârbu și Marius Demian, care a participat la Amsterdam la un turneu internațional alături de echipe din Scoția, Croația, Germania, Ungaria și Olanda.

În plus, Hațegan este și arbitru de fotbal încă din 1996, având categoria a II-a de clasificare **"În această vară mă prezint la examenul pentru promovare în lotul de arbitri al Diviziei D-Arad"**.

O.P.

JUNIORII DIN SIMERIA ȘI DEVA CÂȘTIGĂ ÎN UNGARIA

Juniorii de la **Tehno Sporting Simeria**, antrenor profesorul Ioan Bădoi, și de la clubul privat **Start '91 Deva**, antrenați de ex-stoperul Dumitru Cojocaru, s-au clasat în această ordine pe primele două locuri ale turneului internațional dotat cu "Cupa Prieteniei", ajuns la cea de-a 8-a ediție, desfășurat la Sallye, lângă Pecs, în Ungaria. La competiția la care au participat 6 echipe, golgeter a fost **Daniel Mărcuș** iar cel mai bun portar, **Vasile Iancău**, ambii de la **Tehno Sporting Simeria**. Cel mai bun jucător, Kovacs Gyorgy, de la gazde.

BLITZ

TAVI BENGA, CU UEFA 99 ÎN FRANȚA

Tavi Benga, titular al echipei de tineret-speranțe a divizionarei A CSM Reșița, se află pe o perioadă de două săptămâni în Franța, cu lotul de juniori UEFA '99 al României, antrenat de Vasile Aelenei și Lajos Sătmăreanu. Tinerii fotbaliști români sunt și ei cazați la Albi, în vecinătatea naționalei mari, și vor evolua pe diferite terenuri din Hexagon. S-ar putea spune că orașul de pe malul Bârzavei mai are astfel un reprezentant în Franța, acolo unde ex-reșițenii Dorinel Munteanu și Lucian Marinescu sunt conectați la Coupe du Monde '98.

Fundația ROS
vă oferă:
● afișe, postere, bannere full color
● inscripționări interioare și exterioare
● decorări cu folie autocolantă
B-dul M. Eminescu nr. 10 ✦ Tel.: 056/19.04.05, 20.45.10 - Fax: 056-19.19.95

SC "GOMAR LUX" S.A. BISTRIȚA
Filiala Timișoara, str. Pestalozzi nr. 22,
tel./fax 20.26.76
orar: luni-vineri 8-15^{30}
COMERCIALIZEAZĂ:
● CABLURI și CONDUCTORI, fabricație IPROEB (CYY, CYABY, CSYABY, CSYY, MCG), (FY, MYYM, AFY)
● CABLU **acceptat** în STAS-ul 0271 - CYABY, rotund, multifilar
● TUBURI și LAMBRIURI - PVC
● FIRMA comercializează aceste tipuri de cabluri și conductoare cu **mari reduceri de preț, în funcție de** cantitatea comandată. Dacă firma nu le are pe stoc, în termen de 3 zile la comandă fermă va fi adusă cantitatea
● OFERTA SPECIALA: CYABY - 3x240+120, îl avem pe stoc
Veniti la noi si nu veti regreta!

GERMANIA - S.U.A. 2-0 (1-0)

15 iunie, ora 22,00, Paris, stadion “Parc des Princes”, spectatori 48.200

Arbitri: S. Belqola (Maroc) - L. Mohamed Mansri (Tunisia), K. Erik Nilsson (Suedia)

Cartonaşe galbene: Jeremies, Hamann, Hejduk, Heinrich, Pope

GERMANIA: Köpke - Kohler, Thon, Worns - Jeremies, Reuter (68, Ziege), Möller (82, Babbel), Hässler (50, Hamann), Heinrich - Klinsmann (cpt.), Bierhoff

SUA: Keller - Burns (46, Hejduk), Dooley (cpt.), Regis, Pope - Maisonneuve, Stewart, Reyna, Deering (69, Ramos) - Jones, Wynalda (61, Wegerle)

Au marcat: MöLLER (8), KLINSMANN (65)

SCOŢIA - NORVEGIA 1-1 (0-0)

16 iunie, ora 18.30, Bordeaux, stadion “Lescure”, spectatori 35.200

Arbitri: L. Vagner (Ungaria) - E. Amler (Cehia), L. Rausis (Elveţia)

Cartonaşe galbene: Durie, Rekdal, Jackson, Berg

SCOŢIA: Leighton - Burley, Calderwood, Hendry, (cpt.), Boyd - Jackson (62, Mc Namara), Collins, Lambert, Dailly - Gallacher, Durie

NORVEGIA: Grodas (cpt.) - Berg (82, Halle), Johnsen, Eggen, Bjornebye - Solbakken, Rekdal, H. Flo (61, Jakobsen), Strand - T.A.Flo, Riseth (72, Ostenstad)

Au marcat: BURLEY (67) - H. FLO (46)

BRAZILIA - MAROC 3-0 (2-0)

16 iunie, ora 22^{00}, Nantes, stadion “Beaujoire”, spectatori 40.000.

Arbitri: N. Levnikov (Rusia) - Y. Dupanov (Belarus), M. Warren(Anglia)

Cartonaşe galbene: Hadda, Sampaio, Chiba, J. Baiano

BRAZILIA: Taffarel - Cafu, Aldair, J. Baiano, R. Carlos - Leonardo, Sampaio (68, Doriva), Dunga (cpt.), Rivaldo (87, Denilson) - Bebeto (73, Edmundo), Ronaldo.

MAROC: Benzekri - Saber (75, Abrami), Rossi, Naybet (cpt.), El Hadrioui - Chiba (75, Amzine), Taher, Chippo - Hadji, Hadda (88, El Khattabi), Bassir.

Au marcat: RONALDO (9), RIVALDO (45), BEBETO (50)

CHILE - AUSTRIA 1-1 (0-0)

17 iunie, ora 18^{00}, Saint Etienne, stadion “Geoffroy Guichard”, spectatori 36.000.

Arbitri: G. Ghandou (Egipt) - F. Gracia (Spania), H. Ghadanfari (Kuwait).

Cartonaşe galbene: Villarroel, Schöttel, Estay, Salas, Zamorano.

CHILE: Tapia - Reyer, Fuentes, Margas - Villarroel (68, Castaneda), Acuña, Parraguez, Rojas - Estay (57, Sierra), Zamorano (cpt.), Salas.

AUSTRIA: Konsel - Feiersinger - Cerny (46, Schopp), Schöttel, Pfeffer, Wetl - Haas (74, Vastici), Pfeifenberger, Mahlich, Kuhbauer (46, Herzog) - Polster (cpt.)

Au marcat: SALAS (70) - VASTICI (90)

ITALIA - CAMERUN 3-0 (1-0)

17 iunie, ora 22^{00}, Montpellier, stadion “De La Mosson”, spectatori 35.000.

Arbitri: E. Lennie (Australia) - C.A. Rossi (Argentina), L. Fred (Vanatu).

Cartonaşe galbene: Wome, Njanka, Costacurta, DiBiagio, Song.

Cartonaş roşu: Nkongo Kalla (min. 44).

ITALIA: Pagliuca - Cannavaro, Nesta, Costacurta, Maldini (cpt.) - Moriero (83, Di Livio), Albertini (62, Di Matteo), D. Baggio, Di Biagio - Vieri, R. Baggio (65, Del Piero).

CAMERUN: Songo'O - Nkongo Kalla, Njanka, Song, Wome - Ndo, Olembe, Mboma (66, Eto'O), Angibeaud - Omam Biyick (66, Tchami), Ipoua (46, Job).

Au marcat: DI BIAGIO (8), VIERI (75, 89).

AFRICA DE SUD - DANEMARCA 1-1 (0-1)

18 iunie, ora 18.30, Toulouse, stadion “Municipal”, spectatori 35.000

Arbitri: T. Rendon - C. Arongo (ambii din Columbia), S. Galman (Paraguay)

Cartonaşe galbene: Nyathi, Issa, Phiri, Radebe - Schjonberg, Hogh, Schmeichel

Cartonaşe roşii: Phiri (68) - Molnar (67), Wieghorst (84)

AFRICA DE SUD: Vonk - Fish, Issa, Radebe (cpt.), Nyathi (88, Buckley) - Augustine (46, Phiri), Mkhalele, Moshoeu, Fortune - Bartlett (77, Masinga), Mc Carthy

DANEMARCA: Schmeichel - Colding, Rieper, Hogh, Schjonberg (82, Wieghorst) - Jorgensen, Helveg, M. Laudrup (cpt.) (58, Heintze), Nielsen - B. Laudrup, Sand (58, Molnar)

Au marcat: Mc CARTHY (52) - NIELSEN (13)

FRANŢA - ARABIA SAUDITĂ 4-0 (1-0)

18 iunie, ora 22,00, Saint-Denis,"Stade de France", spectatori 80.000

Arbitri: B. Carter (Mexic) - R. Salinas (Honduras), T. Zuniga (Costa Rica)

Cartonaşe galbene: Blanc, Lizarazu, Al Jahani, Al Jaber

Cartonaşe roşii: Zidane (70) - Al Khilaiwi (19)

FRANŢA: Barthez - Thuram, Blanc, Desailly, Lizarazu - Boghossian, Deschamps (cpt.), Zidane, Diomede (59, Djorkaeff) - Henry (79, Pires), Dugarry (29, Trezeguet)

ARABIA SAUDITĂ: Al Daeyea - Al Jahani (76, Al Dossari), Al Khilaiwi, Zubramawi, Sulimani - Al Shahrani, Amin (cpt.), K. Al Owairan, Saleh - Al Jaber, S. Al Owairan (33, Al Harbi, 64, Al Muwalid)

Au marcat: HENRY (37,78), TREZEGUET (68), LIZARAZU (84)

NIGERIA - BULGARIA 1-0 (1-0)

19 iunie, ora $18.^{30}$,Paris, stadion “Parc des Princes”, spectatori 49.000.

Arbitri: M.Sanchez Yanten - J.Galvez (ambii din Chile), F.Pinto (Brazilia).

Cartonaşe galbene: Adepoju, Okechukwu, Ikpeba, Ghincev, Iliev, Okocha,Kisisev.

NIGERIA: Rufai - Adepoju, Okechukwu (cpt.), West, Babayaro - Finidi (84, Babangida), Oliseh, Okocha, Lawal - Amokachi (67, Kanu), Ikpeba (75,Yekini).

BULGARIA:Zdravkov - Kisisev, Ivanov (cpt.), Ghincev, Petkov - Iliev (68, Penev), Yankov (84, Batcev), Balakov, Hristov (46, Borimirov) - Kostadinov, Stoichkov.

A marcat: IKPEBA (27)

NICI LA COUPE DU MONDE

NU-I VESTIARU' SEIF DE BANCĂ

O CONSOLARE PENTRU RAVANELLI

După cum se știe, **Fabrizio Ravanelli** a fost nevoit să părăsească lotul Italiei datorită unei bronșite pulmonare, fiind înlocuit în ultimul moment de **Enrico Chiesa**.

Întoarcerea de la Paris a fost probabil cel mai trist zbor din cariera atacantului italian, singura consolare fiind că în avion a întâlnit-o pe cunoscuta cântăreață **Amanda Lear,** care i-a și dat numărul ei de telefon!

Referitor la viitorul său, **Ravanelli**, în prezent la Olimpique Marseille, a spus: “Sunt pregătit să revin la un club mare din Italia”

JUCĂTORII IRANIENI SE ROAGĂ DE PATRU ORI PE ZI

“Suntem cu toții musulmani și echipa se roagă de patru ori pe zi la Allah. Nimeni nu este însă obligat s-o facă. Totul depinde de conștiința fiecăruia”, declara antrenorul naționalei Iranului, **Jalal Talebi.**

Jucătorii nu sunt însoțiți în Franța de soții, logodnice sau prietene, acestea trebuind să se mulțumească să vadă jocurile la televizor. Cu toate că fotbalul este foarte popular în Iran, femeile nu au voie să fie pe stadioane din motive religioase.

UN PĂRINTE SUPERSTIŢIOS

Tatăl mijlocașului naționalei Franței, **Zinedine Zidane,** nu asistă la jocurile în care evoluează fiul său. Meciurile le vede acasă, la televizor și nu în transmisie directă, ci seara, la miezul nopții, înregistrate! Este o obișnuință veche, principalele motive fiind superstiția și chiar comoditatea!

LECŢII DE ITALIANĂ ÎN CANTONAMENTUL CAMERUNEZILOR

Fundașul Camerunului, **Rigobert Song**, care va împlini 22 de ani la 1 iulie, a semnat un contract cu nou promovata în serie A, Salernitana. Până la ora actuală nu cunoaște decât două cuvinte în italiană: pronto și ciao!

Profesorul său este tocmai coechipierul **Pierre Wome**, fundașul divizionarei B Lucchese, care se află de o bună bucată de vreme în peninsulă.

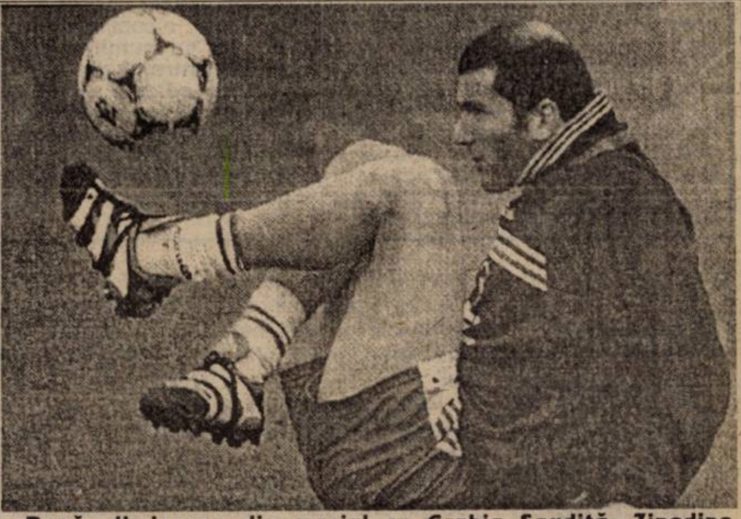

După eliminarea din meciul cu Arabia Saudită, Zinedine Zidane, suspendat 2 etape, are timp şi pentru jonglerii.

ROMARIO JOACĂ FOTBAL PE PLAJĂ

După ce antrenorul **Mario “Lobo” Zagallo** a renunțat la serviciile sale cu puțin timp înaintea demarării turenului final al CM, socotindu-l accidentat, **Romario** s-a întors în Brazilia. După câteva ședințe cu fizioterapeutul lui Flamengo, **Nilton Petroni**, atacantul este aproape complet refăcut. În opinia lui **Petroni** acesta putea juca deja împotriva Marocului. Deocamdată suporterii nu-l condamnă pe **Zagallo**, dar Doamne ferește de un eșec al brazilienilor în fazele superioare ale competiției...**Romario** își vede liniștit de treabă și joacă fotbal pe o plajă din Rio de Janeiro.

BLÂNDUL EGIL OLSEN

Cu câteva zile înaintea jocului cu Scoția, antrenorul norvegian **Egil Olsen** le-a oferit elevilor săi câteva ore libere. Toți băieții s-au întors în cantonament la ora stabilită, mai puțin **Henning Berg** și **Erik Mykland**, care s-au împotmolit la o discotecă în localitatea La Baule, în apropiere de Nantes, revenirea lor fiind consemnată la 4 dimineața! Antrenorul **Olsen** s-a arătat însă foarte îngăduitor față de fundașul lui Manchester United și de mijlocașul lui Panathinaikos Atena, spunând doar atât: **“Jucătorilor le-a părut rău pentru ceea ce au făcut. Cazul îl consider închis”**

SPIONI ARGENTINIENI LA LYON

La partida dintre România și Columbia, disputată la Lyon, au fost prezenți și 3 argentinieni, veniți să spioneze trupa lui **Anghel Iordănescu**, o posibilă adversară a sud-americanilor în optimi. Este vorba de antrenorul **Daniel Passarella**, **Abel Balbo** și **Claudio Lopez**, ultimul fiind coechipierul lui **Adrian Ilie** de la Valencia.

EFECTELE CAMPIONATULUI MONDIAL

De la startul mondialului din Franța, în Thailanda a crescut simțitor consumul de energie electrică. În schimb în Scoția a scăzut îngrijorător numărul donatorilor de sânge, cu circa 30 la sută! Un purtător de cuvânt al autorităților sanitare a precizat că rezervele de sânge au scăzut sub nivelul minim, lansând următorul apel: **“Vă rugăm țineți de două ori cu Scoția: cu echipa națională de fotbal și apoi devenind donatori de sânge!”**

CHIAR ŞI OLANDEZUL GULLIT ÎI VEDE FAVORIŢI PE RONALDO&CO.

Prestigiosul cotidian londonez The Observer și-a luat la întrebări ziariștii angajați sau colaboratori pe rubrici de sport dar nu numai, în privința echipei care se va impune în Franța. **Robbie Earle**, editorialistul invitat al ziarului, care este prezent cu Jamaica la Coupe Du Monde, înscriind chiar în dauna Croației, îi vede campioni pe olandezi, ca și scoțianul **Gordon Strachan**, antrenorul lui Coventry, care semnează și el pentru **The Observer**. Interesantă opinia lui **Ruud Gullit: “Favorita mea e Brazilia, deși alegerea mea patriotică ar fi Olanda. Dar, oricum, sunt notoriu de slab la predicții.”** Simpatiile altor ziariști ai cotidianului s-au îndreptat spre Franța, Italia, Argentina, Olanda, Germania, Spania și chiar Nigeria sau Chile și bineînțeles, Anglia. Dar 3 predicții amuzante merită reținute. Specialistul ziarului în sporturi cu motor a spus: **“Italia, pentru a compensa faptul că nu a câștigat nimic în Formula 1 în ultimii 20 de ani.”**

Un ziarist de politic a glumit: **“Va câștiga Arabia Saudită, pentru că dacă nu va reuși să se apere de una singură, SUA îi va sări în ajutor.”** Ei bine, eroare, arabii devenind joia trecută prima formație eliminată din competiție. În fine, editorialistul rubricii economice a fost și mai simpatic: **“Băncile lor sunt falite, iar economia, în criză. Așa încât japonezii merită cu siguranță să le meargă ceva și bine.**”

VA MARCA SHEARER PRIMUL GOL AL FINALEI?

Terry Venables, noul antrenor al lui Crystal Palace, și-a investit banii la o cotă de 9 la 1 pentru victoria Argentinei la turneul final. Sir Bobby Charlton a mizat pe Franța, cotată la 7/1, explicând că **“Elevii lui Jacquet au avantajul de a fi acasă”**. Ceva mai ciudat pare pariul pus de Brian Corbett, un fan al lui Newcastle, care a mizat 50 de lire sterline la o cotă a bookmarkerilor de 50/1 pe primul gol al finalei Coupe du Monde, înscris de nimeni altul decât de Alan Shearer. Mai hazliu a fost un florar din Birmingham, care a investit 18.000 de lire sterline pe Brazilia campioană mondială, plus Arsenal Londra realizând un nou event campionat-cupă. Cu alte cuvinte, englezul va aștepta pentru deznodănântul acestui pariu până în mai '99. Merită, dacă notăm că ar încasa 544.500 lire! În fine, o viitoare bunicuță din Anglia a mizat 10 lire că nora sa va naște în ziua finalei Cupei Mondiale iar Shearer&Co vor câștiga trofeul pe 12 iulie! Pariorii mai experimentați s-ar putea hazarda mizând pe numărul total de penaltyuri și cornere executate în Franța, sau pe numărul golurilor marcate cu capul!

CIUGULITE DE COCOŞUL GALIC

SUNT COPLEŞIŢI SPANIOLII DE PRIMELE PROMISE?

Naţionala Spaniei a fost socotită de numeroşi specialişti ca una dintre pretendentele la câştigarea trofeului. După primele două prestaţii însă obiectivul pare din ce în ce mai greu de atins, punându-se chiar problema calificării în optimi.

Sunt voci care susţin că ibericii au fost copleşiţi de suma de bani promisă în cazul câştigării titlului mondial.

Conform unor publicaţii spaniole, aceasta s-ar ridica la 500.000 de mărci pentru fiecare jucător şi la un milion pentru tehnicianul **Javier Clemente**!

CENZURĂ LA TELEVIZIUNEA IRANIANĂ

În Iran toate jocurile din turneul final al Campionatului Mondial sunt transmise în direct, dar cu o întârziere de 10 secunde (!), pentru a cenzura eventualele imagini care nu convin guvernului, considerate anti-islamice, cum ar fi de exemplu femei aflate în tribunele arenelor îmbrăcate mai sumar sau grupuri de "hooligans". În timpul jocurilor în care evoluează naţionala Iranului, ochii cameramanilor sunt îndreptaţi spre eventualele pancarde anti-guvernamentale, aceste imagini fiind imediat cezurate, pentru câteva secunde fiind prezentate secvenţe cu suporteri iranieni care sărbătoresc un succes al favoriţilor!

TRAPATTONI ŞI LIPPI AU DEMONSTRAT CĂ ROBERTO BAGGIO ŞI DEL PIERO POT JUCA ÎMPREUNĂ

Înaintea meciului cu Camerunul întreaga Italie fotbalistică discuta doar despre posibilitatea folosirii ca titulari a lui **Roberto Baggio** şi **Alessandro Del Piero**. Au fost păreri pro şi contra, dar majoritatea au fost de acord că amândoi trebuie să joace. Nu la fel a gândit şi selecţionerul **Cesare Maldini**, care l-a introdus pe golgeterul lui Juventus tocmai în locul lui **Roby Baggio**.

În Serie A, în ediţiile '93 - "94 (antrenor **Giovanni Trapattoni**) şi '94 - '95 (antrenor **Marcello Lippi**) **Baggio** şi **Del Piero** au îmbrăcat tricoul lui Juventus, evoluând împreună în 31 de partide, sau dacă doriţi, timp de 1402 minute, perioadă în care **Baggio** a marcat 6 goluri iar **Del Piero 4,** alb- negrii obţinând 15 victorii şi 9 remize! Deci se poate...

Să mai spunem despre **Roberto Baggio** că el este primul jucător italian care a izbutit să puncteze la trei turnee finale, înscriind două goluri în 1990, 5 în 1994 şi unul în 1998, ajungând la un total de 8 realizări la C.M., la un gol de recordul lui **Paolo Rossi**.

POLSTER A EGALAT RECORDUL LUI HANNAPI

Anton Polster a îmbrăcat pentru a 93-a oară tricoul naţionalei Austriei cu prilejul meciului cu Chile. Astfel el a egalat recordul deţinut de **Gerhard Hannapi**, fostul atacant al echipei Rapid Viena din perioada anilor '50 - '60.

Neobositul Tony Polster

BISERICI LA DISCREŢIA SUPORTERILOR

În Germania, 300 de preoţi au instalat ecrane mari în bisericile lor şi i-au invitat pe iubitorii fotbalului să asiste la partidele naţionalei condusă de **Berti Vogts**. În pauza meciurilor s-a vorbit de Dumnezeu şi de lumea sportului, o atenţie sporită fiind acordată fotbalului!

RECORDUL LUI PROSINECKI

Robert Prosinecki, cel care a marcat al doilea gol al Croaţiei în partida cu Jamaica, este primul jucător din istoria Campionatului Mondial care a înscris pentru două ţări diferite. În 1990, în Italia, blondul mijlocaş a transformat un penalty împotriva Argentinei, îmbrăcând tricoul Iugoslaviei. După 120 de minute scorul a fost egal, 0- 0, sud-americanii obţinând calificarea după executarea loviturilor de la 11 metri. Să mai spunem că pentru calificarea în optimi la mondialul din Franţa, fiecare jucător croat a primit câte 100.000 de mărci. Elevii lui "**Ciro**" **Blazevici** speră însă să nu se oprească aici!

VICTORIE A SQUADREI AZZURRA LA 3 GOLURI DIFERENŢĂ DUPă 28 DE ANI!

Italia - Camerun 3 - 0! Azzurri nu s-au mai impus la 3 goluri diferenţă la un turneu final al Campionatului Mondial de la 14 iunie 1970, când au dispus cu 4 - 1 de echipa Mexicului! Golul marcat de mijlocaşul **Luigi Di Biagio** a fost unul istoric, al 100 - lea înscris de peninsulari în turneele finale, din 1934 încoace (în 1930 Italia n-a participat).

SUPORTERII JAMAICANI CÂNTĂ ŞI LA ÎNFRÂNGERE

În capitala statului Jamaica, la Kingston, pe parcursul Campionatului mondial, domneşte o atmosferă de sărbătoare. În toate colţurile se pot vedea steaguri şi inscripţii de încurajare la adresa băieţilor antrenorului **Rene Simoes**. În timpul jocului cu Croaţia, ce putea fi vizionat pe un ecran uriaş într-un cartier din partea de est a oraşului, suporterii au cântat şi dansat, chiar şi atunci când scorul nu le-a fost favorabil. După meci au avut loc şi incidente între fanii mai turbulenţi şi forţele de ordine, ajungându-se chiar la schimburi de focuri, soldate cu rănirea unei persoane.

Dacă pe gazon jamaicanii n-au arătat mare lucru, suporterele lor au fost mai... "gustąte" decât driblingurile lui Ronaldo!

SPANIA - PARAGUAY 0-0

19 iunie, ora 22^{00}, Saint Etienne, stadion "Geoffroy Guichard", spectatori 36.000.
Arbitri: J.Mc Leod - A.Salie, A.C. Soldatos (toţi din Africa de Sud).
Cartonaşe galbene: Sergi, Ayala, Arce, Kiko.
SPANIA: Zubuzarreta (cpt.) - Aguilera, Alkorta, Abelardo (57, Celades), Sergi - Amor, Hierro, Luis Enrique - Etxeberria, Pizzi (53, Morientes), Raul (66, Kiko).
PARAGUAY: Chilavert (cpt.) - Sarabia, Ayala, Gamarra, Caniza - Arce, Enciso, Acuña (74, Yegros), Campos (46,Paredes) - Rojas (84, Ramirez), Benitez.

JAPONIA - CROAŢIA 0-1 (0-0)

20 iunie, ora 15^{30}, Nantes, stadion "Beaujoire", spectatori 39.000.
Arbitri: R.Ramdhan - M.L.Gonzales (ambii din Trinidad Tobago), A.Salie (Africa de Sud).
Cartonaşe galbene: Prosinecki, Nanami, Nakanishi, Stanici, Akita.
JAPONIA: Kawaguchi - Ihara (cpt.) - Narahashi (79, Morishima), Nakanishi, Akita, Soma - Yamaguchi, Nakata, Nanami (84, Lopes) - Nakayama (61, Okano), Jo.
CROAŢIA: Ladici - Simici, Bilici, Soldo, Stimac (46, Vlaovici) - Asanovici, Jurcici, Prosinecki (66, Marici), Jarni - Stanici (88, Tudor), Suker (cpt.).
A marcat: SUKER (77).

BELGIA - MEXIC 2-2 (1-0)

20 iunie, ora 18^{30}, Bordeaux, stadion "Lescure", spectatori 36.500.
Arbitri: H.Dallas (Scoţia) - E.Foley (Irlanda), M.A. Al. Musawi (Oman).
Cartonaşe galbene: Davino, Blanco, Vidovici.
Cartonaşe roşii: Pardo (min.29), Verheyen (min.55).
BELGIA: De Wilde - Deflandre, Staelens, Vidovici, Borkelmans - Boffin (18, Verheyen), Wilmots, Van der Elst (cpt.) (67, De Boeck), Scifo - Nilis (78, L.Mpenza).
MEXIC: Campos - Pardo, Sanchez, Davino, Ramirez - Blanco, Suarez, Garcia Aspe (cpt.) (68, Lara), Ordiales (58, Villa) - Palencia (46, Arellano), Hernandez.
Au marcat: WILMOTS (43, 48) - GARCIA ASPE (56 - penalty), BLANCO (63).

OLANDA - COREEA DE SUD 5-0 (2-0)

20 iunie, ora 22^{00}, Marseille, stadion "Velodrome", spectatori 56.000.
Arbitri: R.Wojcik - J.Pociegiel (ambii din Polonia), Y.Dupanov (Belarus).
Cartonaşe galbene: Choi Yong Soo, Ko Jong Soo.
OLANDA: Van der Sar - Stam, F.De Boer (cpt.), Numan (80, Bogarde) - Winter, Jonk, Davids, Cocu - R. De Boer (84, Zenden), Bergkamp (77, Van Hooijdonk), Overmars.
COREEA DE SUD: Kim Byung - Choi Sung Yong (52, Kim Tae Yong), Lee Min Sung, Hong Myung Bo, Choi young Il (cpt.) - Lee Sang Yoon, Yoo Sang, Choi Yong Soo - Kim Do Keun, Kim Do Hoon (69, Ko Jong Soo), Seo Yung Wom (77, Lee Dong Gook).
Au marcat: COCU (37), OVERMARS (41), BERGKAMP (71), VAN HOOIJDONK (79), R.DE BOER (83).

GERMANIA - IUGOSLAVIA 2-2 (0-1)

21iunie, ora 15^{30}, Lens, stadion "Felix Bollaert", spectatori 42.000.
Arbitri: K.M.Nielsen (Danemarca) - E.Zammit (Malta), M. Van den Breock (Belgia).
Cartonaş galben: Matthäus.
GERMANIA: Köpke - Thon - Worns, Kohler, Jeremies - Heinrich, Hamann (46, Matthäus), Möller (57, Kirsten), Ziege (67, Tarnat) - Bierhoff, Klinsmann (cpt.).
IUGOSLAVIA: Kralj - Djorovici - Komljenovici, Mihajlovici, Petrovici (73, Stevici) - Stojkovici (cpt.), Stankovici (69, Govedarica), Jokanovici, Jugovici - Kovacevici (57, Ognjenovici), Mijatovici.
Au marcat: TARNAT (73), BIERHOFF (80) - STANKOVICI (14), STOJKOVICI (54).

ARGENTINA - JAMAICA 5-0 (1-0)

21 iunie, ora 18^{30}, Paris, stadion "Parc des Princes", spectatori 48.000.
Arbitri: R.Pedersen (Norvegia) - M.Nilsson (Suedia), G.Mazzei (Italia).
Cartonaşe galbene: Powell, Chamot, Cargill.
Cartonaş roşu: Powell (min.45.)
ARGENTINA: Roa - Sensini (25, Vivas), Ayala, Chamot - Zanetti, Veron, Almeyda, Simeone (cpt.) (79, Pineda) - Ortega, Batistuta, Lopez 74, Gallardo).
JAMAICA: Barrett (cpt.) - Sinclair, Dawes, Goodison, Gardener - Whitmore, Malcom (62, Boyd), Powell, Simpson - Hall, Burton (46, Cargill).
Au marcat: ORTEGA (32, 54), BATISTUTA (72, 78, 83- penalty).

S.U.A - IRAN 1-2 (0-1)

21 iunie, ora 22^{00}, Lyon, stadion "Gerland", spectatori 44.000
Arbitri: U. Meier - L. Rausis (ambii din Elveţia), N. Grigorescu (România)
Cartonaşe galbene: Minavand Chal, Regis, Zarincheh
SUA: Keller - Hejduk, Dooley (cpt) (82, Maisonneuve), Regis, Pope - Ramos (57, Stewart), Reyna, Moore, Jones - McBride, Wegerle (57, Preki)
IRAN: Abedzadeh (cpt) - Khakpour, Mohammadkhani (76, Peyravani), Pashazadeh - Zarincheh (78, Saadavi), Mahdavikia, Bagheri, Estili, Minavand Chal - Azizi (74, Mansourian), Daei.
Au marcat: McBRIDE (87) - ESTILI (40), MAHDAVIKIA (84).

COLUMBIA - TUNISIA 1-0 (0-0)

22 iunie, ora 18^{30}, Montpellier, stadion "De La Mosson", spectatori 35.000
Arbitri: B. Heynemann - E. Schneider (ambii din Germania), E. Amler (Cehia)
Cartonaşe galbene: Bouazizi, Santa
COLUMBIA: Mondragon - Cabrera, Palacios, Bermudez, Santa - Lozano, Serna (64, Bolano), -Valderrama (cpt), Rincon (57, Aristizabal) - Valencia (57, Preciado), De Avila.
TUNISIA: El Ouaer - Thabet (76, Ghodbane), Sami Trabelsi (cpt), Chouchane, Clayton - Bouazizi, Chihi, Souayah, Baya (74, Ben Ahmed) - Sellimi (68, Ben Younes), Ben Slimane.
A marcat: PRECIADO (83)

CĂRĂŞENII MARINESCU ŞI MUNTEANU SĂRBĂTORESC LA MIJLOCUL SĂPTĂMÂNII

Miercuri şi joi "tricolorii" vor ciocni o cupă de şampanie şi vor degusta probabil celebrele vinuri franţuzeşti. Căci pe 24 iunie ex-reşiţeanul **Lucian Marinescu** va serbna împlinirea a 26 de ani, iar o zi mai târziu, joi 25 iunie, un alt cărăşean, **Dorinel Munteanu**, îşi va schimba prefixul. "Germanul" va împlini 30 de ani! Amândurora, un călduros "La Mulţi Ani!" Aşadar, pentru câteva clipe, la mijlocul acestei săptămâni, băieţii lui Iordănescu vor da uitării "bătăliile" meciului cu Anglia şi bătăile de cap ale înfruntării de vineri cu Tunisia.

Cărăşenii sunt doar doi din cei 3 jucători români care-şi aniveresează ziua de naştere în Franţa, **Viorel Moldovan** urmând să serbeze 26 "de primăveri" pe 8 iulie, în ziua celei de-a doua semifinale. Doar sârbii, mexicanii şi britanicii adică englezi şi scoţienii, nu-şi vor trage vreun coleg de urechi între 10 şi 12 iulie. Însă, dintre cei 61 jucători care mai... îmbătrânesc cu un an pe perioada turneului final, începând cu Ronnie Johnsen, norvegianul care a împlinit 29 de ani în ziua inaugurală pe 10 iunie, când "vikingii" au remizat la 2 cu Maroc, 18 fotbalişti îşi aniversează ziua de naştere în această săptămână, de astăzi, marţi 23 iunie şi până luni 29 iunie...

23 iunie	**Gordan Vidovic**	Belgia	30 de ani
	Eisuke Nakanishi	Japonia	25
	Patrick Vieira	Franţa	22
	Zinedine Zidane	Franţa	26
	Min-Sung Lee	Coreea de Sud	25
24 iunie	**Lucian Marinescu**	România	26
	"Preki" Radosavljevic	SUA	35
	Thomas Helveg	Danemarca	27
25 iunie	**Dorinel Munteanu**	România	30
25 iunie	**Doctor Khumalo**	Africa de Sud	31
	Nawaf Al-Temiyat	Arabia Saudită	22
	Paolo Maldini	Italia	30
27 iunie	**Raul**	Spania	21
28 iunie	**Sabri Jaballah**	Tunisia	25
	Brian Maisonneuve	SUA	25
	Phil Masinga	Africa de Sud	29
	Youssef Rossi	Maroc	25
	Fabien Barthez	Franţa	27

URECHEA CIULITĂ

PATRICK KLUIVERT (atacantul Olandei și component al echipei AC Milan): **"Nu voi mai rămâne sub nici o formă la Milan. N-am putut încă să-l anunț de intenția mea de plecare pe dl. Silvio Berlusconi, dar sunt alte persoane din anturajul clubului care știu acest lucru"**

DANIEL PASSARELLA (antrenorul Argentinei): **"Nici unul din jucătorii noștri nu-l pot înlocui pe Maradona. O va face însă întreg colectivul."**

PIERLUIGI COLLINA (arbitrul italian delegat la mondiale), întrebat despre șansele sale de-a conduce finala: **"Aș prefera ca în ultimul act al competiției să fie prezentă naționala Italiei și nu eu!"**

GABRIEL BATISTUTA (vârful Argentinei), după jocul cu Japonia: **"La Campionatul Mondial din SUA, în 1994, am debutat cu 3 goluri marcate în poarta Greciei. Consider că golul înscris în poarta Japoniei valorează însă mai mult. Fiți liniștiți. Jocul Argentinei va crește de la meci la meci!"**

LUIGI DI BIAGIO (mijlocașul naționalei Italiei): **"Idolul meu a fost și va rămâne Lothar Matthäus. Îmi place felul cum se mișcă pe gazon și mai ales autoritatea sa, felul cum știe să-și mobilizeze coechipierii."**

JAVIER CLEMENTE (antrenorul naționalei Spaniei), înaintea începerii turneului final: **"Pe 13 iulie vreau să plec și eu în sfârșit în vacanță. Numai că, după cum toată lumea știe, antrenorul unei campioane mondiale are numeroase obligații care trebuie respectate!"**

PAOLO ROBERTO FALCAO (ex-internațional brazilian, prezent în Franța în calitate de comentator al unui post de televiziune): **"Este puțin riscant să intri pe teren atât cu Baggio cât și cu Del Piero. Eu însă m-aș hazarda să iau o asemenea decizie, deoarece este vorba de doi super-jucători. Dar cine ia hotărâri la echipa națională a Italiei? Care Maldini? Tatăl sau fiul?"**

JOSEPH NDO (mijlocașul Camerunului), fiul celui mai celebru comic din țara africană, cunoscut sub numele de "Oncle Otsama": **"Până acum am fost cunoscut ca fiul lui Daniel Ndo, acum Daniel Ndo este cunoscut ca tatăl lui Joseph Ndo."**

SUNDAY OLISEH (mijlocașul Nigeriei), explicând rezultatele remarcabile ale echipei sale: **"Noi jucăm de plăcere, nu pentru bani!"**

EGIL OLSEN (antrenorul de 56 de ani al Norvegiei), despre exprimarea în teren a Braziliei cu el la timonă: **"Cred că metodele mele i-ar fi făcut pe brazilieni și mai buni. Ei ar marca mai multe goluri și ar avea mai mult succes dacă ar juca sub bagheta mea și în sistemul meu de joc."**

BRIAN MOORE (comentator TV la BBC), explicând de ce este Olanda favorita sa la titlu: **"Aspectul crucial despre olandezi este faptul că mulți dintre jucătorii lor au evoluat în formații cu rezultate excelente în sezonul trecut. Au contingentul Ajax, campioană a Olandei, Seedorf a cucerit Champions League cu Real, Davis a câștigat cu Juve titlul în Italia, Overmars și Bergkamp au reușit dubla cu Arsenal, la fel ca și Hesp, Reiziger și Bogarde, în Spania, cu Barca. De Goey a câștigat Cupa Cupelor."**

HRISTO STOITCHKOV (Bulgaria): **"După faza grupelor, Dumnezeu este bulgar și va fi cu noi."**

BENEDICT McCARTHY (Africa de Sud), referitor la eliminarea danezului Wieghorst la doar 3 minute după intrarea în joc: **"Omul nici nu m-a atins și arbitrul i-a acordat acel stupid cartonaș roșu."**

JALAL TALEBI (antenorul Iranului), care trăiește în California, înaintea meciului cu SUA: **"Ne vom bucura că am câștigat primul meci în Campionatul Mondial, și nu că i-am bătut pe americani."**

VĂZUTE NUMAI DIN TURNUL EIFFEL

Parreira a încheiat mai repede al patrulea Mondial

Aflat la al patrulea campionat mondial, la cârma a patru selecționate diferite (1982 - Kuweit, 1990 - Emiratele Arabe, 1994 - Brazilia fiind precedentele), brazilianul **Carlos Alberto Parreira** a fost demis de la conducerea formației Arabiei Saudite după primele două jocuri ale echipei, 0-1 cu Danemarca și 0-4 cu Franța. De echipă se va ocupa pentru al treilea joc din grupă, cel cu Africa de Sud, antrenorul secund al lotului. Astfel, Parreira devine primul antrenor concediat încă în timpul turneului final de când există Campionatele Mondiale. Să mai spunem că pentru munca sa, Parreira era plătit de federația arabă cu doar 20.000 DM pe zi!

Parreira, omul care a intrat din nou în istorie

Legătura SUA - Iran

Firma americană Internews a organizat, cu ocazia meciului **SUA - Iran**, o legătură prin satelit între un grup de americani și unul de iranieni, care au avut șansa să discute înainte, în timpul și după meciul SUA - Iran despre legătura dintre cele două țări. Firma Internews, care a mai experimentat ideea în 1990, de cele două părți aflându-se cetățeni americani și sovietici, subiectul fiind înrăutățirea relațiilor dintre URSS și SUA, este o organizație non-profit, care susține ziariștii independenți. Cele două grupuri care au intrat în legătură, au fost formate din 8 americani de la Universitatea din New York, studenți și antrenori, în timp ce la Teheran s-au aflat o femeie-redactor șef al unei reviste de fotbal, fiul acesteia, baschetbalist, precum și un editor de cărți despre fotbal.

Unul pentru toţi, toţi pentru unul

Cam așa s-ar putea traduce acțiunile argentinienilor în ceea ce privește conferințele de presă. Lotul lui **Batistuta & Co**. a hotărât ca la toate conferințele de presă să fie prezenți toți cei 22 de jucători. Așa s-a întâmplat vineri, când, într-o sală de conferințe de la cea mai spațioasă sală de sport din Saint Etienne, la întrunirea cu jucătorii s-au prezentat aproximativ 200 de jurnaliști. **"Contrar zvonurilor că există probele interne, nu puteam răspunde decât așa"**, a declarat căpitanul Diego Simeone. **"Este o metodă forte bună de a ne arăta unitatea echipei"**, a continuat jucătorul lui Inter Milano. Acest mod de exprimare nu a prea fost pe placul ziariștilor argentinieni, care doreau exclusivități.

Suker are preferinţe

Nu numai jucătorii români au preferințe pentru unele sau altele dintre organele mass-media prezente la Coupe du Monde. **Davor Suker**, atacantul croat al lui Real Madrid acordă interviuri gratuit pentru posturile de televiziune iberice (deh, imaginea!). Însă, solicitat fiind de un canal TV japonez, Suker a spus că discută numai dacă primește 1000 de dolari pe minut. Nu s-a precizat dacă niponii au acceptat târgul care, fie vorba între noi, nu prea merită banii.

"Ziua Fair Play"

FIFA a decretat ziua de duminică, 21 iunie, ca fiind "Ziua Fair Play". Fără prea multe alte festivități, înaintea începerii partidelor disputate în acea zi, cele două echipe s-au fotografiat împreună. "Întâmplător", duminică s-a jucat la Lyon partida SUA - Iran...

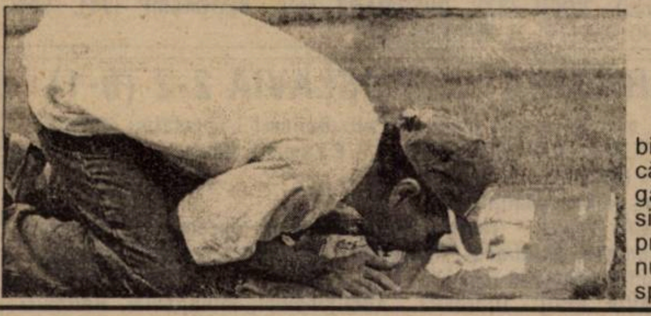

Până în momentul de faţă, Allah nu s-a dovedit a fi microbist!

Înaintea partidelor Arabiei Saudite, nu numai jucătorii și suporterii se roagă, ci chiar și fotografii sosiți din această țară. În primele două jocuri, Allah nu s-a îndreptat cu fața spre alb-verzii lui Parreira.

Tunelul timpului

Săptămâna 23-29 iunie

1950, 24 iunie. Meciul inaugural al Campionatului Mondial din Brazilia, dintre echipa țării gazdă și Mexic (scor 4-0) a însemnat prima partidă desfășurată pe noul - pe atunci - stadion Maracana, construit special pentrun acest eveniment. Cu o capacitate de aproximativ 200.000 locuri, acesta a rămas și astăzi cel mai mare din lume. La data dării în folosință, arena era nefinisată, unele porți de acces nu puteau fi folosite, ceea ce a dus la unele aglomerații printre spectatori. Festivitatea de deschidere a fost prima fastuoasă, cu 5000 de porumbei care și-au luat zborul, 21 salve de tun, confetti și reclame din avion. Ulterior, aceste festivități au devenit tot mai sofisticate, cea de la Paris întrecând toate previziunile.

1954, 26 iunie. În meciul Austria - Elveția, scor final 7-5, s-au marcat cele mai multe goluri într-un singur joc din istoria Campionatelor Mondiale (partida s-a jucat la Lausanne).

1954, 27 iunie. Meciul Ungaria - Brazilia (4-2), disputat în sferturile de finală, a prilejuit un record și anume cei mai mulți eliminați într-un joc în Campionatul Mondial: 3. Acest record a fost egalat săptămâna trecută la întâlnirea Danemarca - Africa de Sud.

1958, 28 iunie. În meciul pentru locul 3, Franța - RF Germania 6-3, patru dintre goluri au fost reușite de Just Fontaine, golgeterul tuturor campionatelor, cu 13 goluri înscrise în ediția suedeză a competiției.

1958, 29 iunie. Finala Brazilia - Suedia, scor 5-2, a fost cea mai bogată în goluri din istoria Campionatelor Mondiale. Au înscris Vava (de două ori), Pele (de două ori) și actualul antrenor al Braziliei, Zagallo, respectiv Liedholm și Simonsson.

1974, 26 iunie. La Gelsenkirchen, Argentina a suferit cea mai drastică înfrângere într-un turneu final al C.M., înclinându-se în fața Olandei cu 0-4, deși în rândurile alb-albaștrilor evoluau nume importante, precum Kempes, Perfumo, Ayala, Houseman sau Heredia.

1978, 25 iunie. Finala celei de-a 11-a ediții s-a jucat la Buenos Aires, în fața a 78.000 de spectatori și a dat câștig de cauză gazdelor, care au întrecut Olanda, după prelungiri, cu 3-1. Meciul a avut și un prolog care a sporit tensiunea în tabăra olandeză. Rene Van der Kerkhof purta un bandaj ghipsat la mâna dreaptă, situație de care arbitrul partidei, Sergio Gonella (Italia), a fost făcut atent de către căpitanul argentinienilor, Daniel Passarella, meciul începând abia după ce olandezul a renunțat la acel bandaj. În plus, în ultimele minute ale finalei, la scorul 1-1, europenii au trimis mingea în bară, înghețând inimile unei întregi țări. Până la urmă, în cele 30 de minute suplimentare, gazdele și-au adjudecat victoria.

1982, 25 iunie. La Gijon s-a jucat unul dintre cele mai controversate meciuri din ultimii ani: RF Germania - Austria, scor 1-0 (gol Hrubesch în minutul 12), rezultat care elimina din cursă formația Algeriei, austriecii și germanii trecând în turul următor. A fost poate cel mai clar exemplu de "meci strategic" la cel mai înalt nivel. Aflați în tribună, suporterii africanilor fluturau bancnote, semn al "vânzării" meciului la care asistau.

1986, 29 iunie. Pe stadionul Azteca din Mexico City, a doua finală mondială găzduită de celebra arenă: Argentina - RF Germania 3-2, meci cu o desfășurare a scorului interesantă: 1-0 Brown (min. 22), 2-0 Valdano (min. 56), 2-1 Rummenigge (min. 73), 2-2 Völler (min. 82), 3-2 Burruchaga (min. 85).

1990, 25 iunie. La Genova, în optimile de finală, echipa României a fost întrecută de formația Irlandei după executarea loviturilor de departajare de la 11 metri, după 120 de minute de joc scorul rămânând alb. Din cele 5 lovituri executate, Hagi, Lupu, Rotariu și Lupescu au înscris, Daniel Timofte fiind cel care, prin ratarea sa, a făcut diferența. În cazul unei victorii, în sferturi, românii ar fi întâlnit echipa gazdă, Italia.

1994, 28 iunie. La San Francisco, în meciul Rusia - Camerun, încheiat cu scorul de 6-1 în favoarea est-europenilor, Oleg Salenko a stabilit și el un record al Campionatelor mondiale: el este singurul jucător care a înscris 5 goluri într-un singur meci al unui turneu final mondial.

1974: superstarul olandez JOHANN CRUYFF "dansând" printre apărătorii argentinieni

Pe cel mai mare stadion din lume, Maracana, s-a consumat unul din cele mai triste momente din viața Braziliei: finala pierdută în fața Uruguayului, în 1950.

VĂZUTE NUMAI DIN TURNUL EIFFEL

Televiziunea franceză se prezintă modest

Imagini contra-lumină, reluări de faze total nesemnificative, prezentare grafică foarte sumară, iată câteva dintre neajunsurile transmisiilor de la acest campionat. Printre spectatorii turneului se află și un oarecare **Rene Lucot**, un nume ca oricare altul. Numai că respectivul poate fi considerat pionierul imaginilor de la un Campionat Mondial, el deținând și acum exclusivitatea pentru înregistrările filmate pe care le-a făcut cu ocazia ediției a 3-a a C.M., desfășurate tot în Franța, în 1938. Acum în vârstă de 90 de ani, Lucot își amintește că le-a propus lui Jules Rimet și Henry Delaunay, conducătorii de atunci ai FIFA și ai fotbalului francez, să filmeze meciurile. Răspunsul celor doi, care prezidau o comisie de 20 de persoane ce urma să dea verdictul, a fost stupefiant: **“Crezi că va interesa pe cineva filmele tale? Iar după ce turneul se va încheia, ce se va întâmpla cu pelicula?”**, două întrebări mai puțin obișnuite astăzi.

După război, el a devenit unul dintre principalii regizori ai transmisiunilor televiziunii franceze. **“Îmi amintesc că atunci am dat pentru prima dată reluarea unui gol cu încetinitorul și în același timp s-a mai marcat un gol. Am fost foarte derutați și gata-gata să renunțăm la acest procedeu.”**, își amintește Lucot. Acum, când fiecare meci are la dispoziție 17 camere de luat vederi, părerea lui Lucot poate fi din nou bizară: **“Sunt prea multe camere. Unele dintre ele n-au de lucru nici măcar un singur minut într-un meci”**...

Mihajlovici, obiect de studiu

Șutul fundașului iugoslav al Sampdoriei Genova, **Sinisa Mihajlovici**, este estimat la aproximativ 150 km pe oră. Dacă și alți jucători au tăria șutului identică, în schimb traiectoria imprimată mingii de jucătorul sârb este extrem de curioasă, ea dând bătăi de cap fundașilor și mai ales portarilor adverși. Recent, traiectoria mingii pornită din gheata jucătorului lansat la Novi Sad a devenit obiect de studiu la Facultatea de Fizică a Universității din Belgrad.

Japonezii sunt fanii cei mai curaţi

Îngrijitorii stadioanelor din Toulouse si Nantes, acolo unde au jucat japonezii primele două meciuri, au avut o surpriză atunci când au vizitat sectorul rezervat suporterilor niponi după meciuri, pentru a face curățenie. În sectoarele respective nu a putut fi găsită nici o hârtie sau un muc de țigară. Explicația? Fanii din Țara Soarelui Răsare au pregătite niște pungi de plastic special pentru resturile produselor consumate pe stadion, pe care le iau cu ei la plecarea de pe arenă. Unic, nu-i așa?

Cura de slăbire a lui Suker & Co.

Croații n-au reușit să impresioneze prea mult în primele două jocuri. Mai mult, contra Japoniei, partida a avut loc pe o căldură înăbușitoare, punându-i la grea încercare pe cei 22 prezenți pe teren. De altfel, căpitanul echipei Croației și autorul singurului gol, **Davor Suker**, a slăbit exact 3,8 kg în timpul jocului cu pricina!

Garrincha nu mai e singur

Sud coreeanul **Ha Seok Ju** poate fi mândru. Nu pentru cartonașul roșu pe care l-a primit la puține minute după ce a marcat golul echipei sale contra Mexicului, ci pentru că este al doilea jucător din istoria Cupei Mondiale care este eliminat într-un meci în care a marcat. Primul, mult mai celebrul brazilian **Garrincha**, care a pățit același lucru în 1962, la ediția disputată în Chile.

Brazilienii îşi atacă propriul record

Victoria asupra Marocului a fost cel de-al 9-lea joc consecutiv fără înfrângere al brazilienilor. Ultima bătaie pe care au încasat-o jucătorii cariocas este cea contra Argentinei (0-1) în Italia '90. Recordul lor continuă să rămână acela de 13 meciuri fără înfrângere, serie începută în 1958 și încheiată în Anglia în 1966. Culmea este că cele două meciuri care au început și încheiat seria, s-au disputat împotriva Ungariei.

Chilienii aşteaptă victoria

Remiza contra Austriei (1-1) reprezintă al 11-lea meci într-un turneu final în care echipa Chile nu a mai cunoscut victoria. De atunci roș-albaștrii au realizat 5 egaluri și 6 înfrângeri, ultima victorie fiind cea asupra Iugoslaviei (1-0) în meciul pentru locul al treilea la ediția din 1962, găzduită de țara lui **Salas** și **Zamorano**.

Spaniolii în dificultate

Echipa antrenată de **Javier Clemente** este singurul cap de serie de la aceste Mondiale care încă nu a cunoscut bucuria victoriei, după două meciuri jucate în grupă. De altfel, a doua zi după meciul cu Paraguayul, cunoscutul cotidian Marca titra: **“Veniți deja acasă! Javi, ce evoluție rușinoasă!”**

Köpke a progresat pe hârtie

Deși i se pot imputa cele două goluri primite contra Iugoslaviei, portarul german **Andreas Köpke** a avut o evoluție “crescătoare” la Campionatele Mondiale. Dacă în 1990, în Italia, el era al treilea goal-keeper al naționalei, în SUA a devenit al doilea, pentru ca acum, în Franța, să utilizeze mănușile de titular. Deocamdată am văzut cu ce rezultate...

LUPTA CONTINUĂ...

CLASAMENT GRUPA A

1. BRAZILIA	2	2	0	0	5-1	6
2. NORVEGIA	2	0	2	0	3-3	2
3. SCOȚIA	2	0	1	1	2-3	2
4. MAROC	2	0	1	1	2-5	1

CLASAMENT GRUPA B

1. ITALIA	2	1	1	0	5-2	4
2. CHILE	2	0	2	0	3-3	2
3. AUSTRIA	2	0	2	0	2-2	2
4. CAMERUN	2	0	1	1	1-4	1

CLASAMENT GRUPA C

1. FRANȚA	2	2	0	0	7-0	6
2. DANEMARCA	2	1	1	0	2-1	4
3. AFR. DE SUD	2	0	1	1	1-4	1
4. ARABIA S.	2	0	0	2	0-5	0

CLASAMENT GRUPA D

1. NIGERIA	2	2	0	0	4-2	6
2. PARAGUAY	2	0	2	0	0-0	2
3. SPANIA	2	0	1	1	2-3	1
4. BULGARIA	2	0	1	1	0-1	1

CLASAMENT GRUPA E

1. OLANDA	2	1	1	0	5-0	4
2. MEXIC	2	1	1	0	5-3	4
3. BELGIA	2	0	2	0	2-2	2
4. COREEA DE S.	2	0	0	2	1-8	0

CLASAMENT GRUPA F

1. GERMANIA	2	1	1	0	4-2	4
2. IUGOSLAVIA	2	1	1	0	3-2	4
3. IRAN	2	1	0	1	2-2	0
4. SUA	2	0	0	2	1-4	0

CLASAMENT GRUPA H

1. ARGENTINA	2	2	0	0	6-0	6
2. CROAȚIA	2	2	0	0	4-1	6
3. JAPONIA	2	0	0	2	0-2	0
4. JAMAICA	2	0	0	2	1-8	0

CRITERIILE DE CALIFICARE

După cum se știe, din fiecare grupă se califică în optimi primele două clasate. Dacă două echipe au același număr de puncte criteriile de departajare sunt următoarele:

1). **golaverajul general**
2). **rezultatul meciului direct**
3). **numărul mai mare de goluri marcate**
4). **tragere la sorți**

ITALIENII PREFERĂ MAROCUL

Cotidianul “La Gazzetta dello Sport” a făcut un sondaj printre cititorii săi referitor la adversara naționalei Italiei în optimile de finală. După cum se știe, squadra azzurra se află în grupa B și în cazul câștigării acestei serii va întâlni în faza următoare echipa clasată pe locul secund în grupa A. Deci, Scoția, Maroc sau Norvegia. Din cei 1574 de cititori chestionați, 41,6 la sută preferă Marocul, 37,8 la sută Scoția și doar 20,5 la sută Norvegia.

NIGERIA - CEA MAI BUNĂ IMPRESIE

Aceeași publicație din peninsulă a mai făcut un alt sondaj la finele primelor meciuri din cele 8 grupe, chestionându-și cititorii cu privire la formația care a lăsat cea mai bună impresie la turneul final din Franța. 55,7 la sută au indicat Nigeria, 12,1 la sută Franța și doar 11,6 la sută Brazilia. Italia, după remiza cu Chile, a ocupat un loc foarte modest în acest clasament.

Coupe du Monde comentată de Ion V. Ionescu

MONDIALUL LUI JACKIE

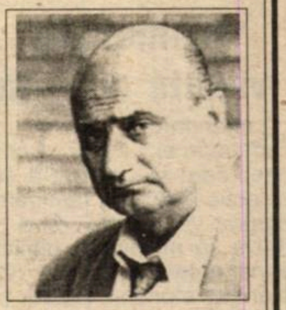

“Din păcate, Iugoslavia evoluează cu avioanele NATO deasupra capului”

Fotbal vest: **Dle profesor, după 12 zile de “Mondial:** (REAMINTIM CĂ DIALOGUL CU PROFESORUL IONESCU ÎL AVEM ÎN FIECARE SĂPTĂMÂNĂ DUMINICĂ NOAPTEA), **impresiile s-au mai sedimentat, s-au cristalizat cât de cât. Impresii tactice...**

JACKIE IONESCU: Cred că o primă impresie este ofensivitatea foarte crescută a tuturor echipelor!

FV: **Credeți că aceasta se datorează faptului că dintr-o grupă se califică doar două echipe și nu... aproape 3, cum a fost la ultimele 3 ediții ale Campionatelor Mondiale anterioare?**

I.I.: Nu numai din cauza sistemului competițional. Se joacă ofensiv pentru că sistemele de joc de astăzi sunt concepute ofensiv. La un joc ofensiv participă întreaga echipă. Cu fundașii laterali, cu unul din fundașii centrali! Și toți, dar toți, au o tehnică foarte bună. Cafu, Roberto Carlos, sunt toți cu tehnică perfectă de atac.

FV: **Dați exemplul Braziliei! Echipă eminamente ofensivă... Credeți că sunt oarecum copiați de celelalte echipe, sau...?**

I.I.: Nu, nu, nu... Echipele nu copiază Brazilia, nu copiază pe nimeni, ci adoptă un sistem de joc propriu. Voi reveni la acest subiect cu altă ocazie. Discutăm acum de atitudinea și spiritul ofensiv al formațiilor. Am spus, toți își concep sisteme ofensive, în care toate compartimentele participă la atac, toți jucătorii, toți având o tehnică și o pregătire fizică suficientă pentru a ajunge chiar la finalizare. Atacanții de la toate echipele sunt de foarte mare valoare! A crescut valoarea atacanților!! Și a mijlocașilor de atac. Și cred eu că a scăzut valoarea apărătorilor. Eu un lucru constatat pe plan internațional.

FV: **De ce? Italienii încă mai au o școală de apărători...**

I.I.: Nu mai au! Am vorbit cu un antrenor italian din staff-ul lui Inter Milano și îmi spunea că la ora actuală caută fundași centrali!

FV: **Dar mai sunt echipe care n-au luat gol: Franța, Olanda, Croația...**

I.I.: Bine, echipele sunt concepute ofensiv-defensiv! Echipele se apără în bloc, la fel cum atacă! Vorbeam de individualități. Referitor la noile reglementări de arbitraj, cu sancționarea atacului de la spate, se creează o anumită prudență...

FV: **Și totuși, contactele apărător-atacant sunt foarte apropiate, se folosesc mâinile, se ține de tricou...**

I.I.: Dar numai în 30 de metri! La mijloc, practic, pressingul a dispărut, comparativ cu, de exemplu, "europenele" din Anglia. Apare un fel de pressing colectiv, de întâmpinare. Creează așa, un fel de rețea de sârmă ghimpată în fața atacurilor ce vin.

FV: **Se joacă deci cu mingi lungi, direct pe atacanți?**

I.I.: Nu toată lumea! Cei mai mulți joacă un fotbal foarte combinativ!

FV: **Germanii, în meciul cu Iugoslavia, de exemplu...**

I.I.: Nemții au o echipă deshidratată complet! Nu pot fi luați ca referință...

FV: **Au revenit, totuși, de la 0-2 la 2-2!**

I.I.: Au revenit pentru că în capul sârbilor la 2-0 începuse deja serbarea!

FV: **Apropo, ce impresie v-a făcut Iugoslavia?**

I.I.: E aceeași echipă foarte talentată, dar care joacă acum cu avioanele NATO deasupra capului. Acest fapt nu poate să nu le afecteze psihologia și încrederea de joc.

FV: **Bine, dar asta poate să-i ambiționeze! La sârbi, istoria a demonstrat-o, mobilizarea se face la greu!**

I.I.: Mie mi se pare mai degrabă o echipă tristă. Mijatovici cel de astăzi...

FV: **Ați fost impresionat, acum o săptămână, de Olanda. Olanda care a confirmat odată în plus, “călcând în picioare” Coreea...**

I.I.: Olanda - Coreea de Sud a fost cel mai spectaculos meci pentru mine, până acum!

FV: **N-a fost cam inegal?**

I.I.: Și Coreea a jucat excepțional! Dar Olanda a prins o zi ieșită din comun!

FV: **Să nu fie un pic cam devreme?! Așa cum au pățit și Brazilia în '82, sau Danemarca în '90?**

I.I.: E posibil... Dar ce joacă acum, și individual, și colectiv, este încântător. Dacă acum s-ar juca finala, ar câștiga-o sigur, indiferent cu ce echipă. Sigur că trebuie văzut programul lor în continuare...

FV: **Se anunță o “optime” Olanda - Iugoslavia...**

I.I.: Ar fi un meci senzațional!

FV: **Despre favorita dvs. Anglia? Întrebarea va apărea tardiv, în ziar, la ora când “Fotbal vest” va fi pe piață, va fi deja jucat meciul România - Anglia...**

I.I.: Pe englezi îi consider favoriți datorită campionatului lor! Cel mai disputat, cel mai frumos, cel mai agresiv campionat din lume...

FV: **Ce credeți că va face Anglia cu România?**

I.I.: E un duel psihologic! În timp ce englezii vor încerca să joace cât mai repede, noi vom încerca să jucăm cât mai încet, cât mai temporizator, cât mai lent, ca să adormim jocul. Columbienii au căzut în capcana asta...

FV: **Gino Iorgulescu declara prin'84 că în fotbal e bine să te și “dai mort” câteodată...**

I.I.: Da, el e pătruns de spiritul nostru balcanico-latin. Noi am reușit să-i determinăm pe columbieni să joace la 25 la sută din potențialul lor! Am oprit jocul!

FV: **Iordănescu e deci un fel de Macchiavelli și aplică la români acel *“Scopul scuză mijloacele”*?**

I.I.: Viteza de joc e o utilizare tactică. Poți să joci cum vrei! Aspectul strategic și tactic rămâne! De ce să nu-i aduci pe adversari la viteza ta? Dacă tot nu poți ajunge la o viteză "englezească"!?

FV: **Deci rămâneți la ideea că rămâne un “mondial” al antrenorilor, al tacticii! Începe să semene cu baschetul american, mai ales că-l vedem pe Bora Milutinovici desenând la nesfârșit scheme pe o tăbliță portabilă...**

I.I.: Iar celălalt, Olsen al Danemarcei, programează meciurile pe computer! Deci conducerea de pe margine subliniază intelectualizarea fotbalului de azi, având în vedere că toți jucătorii au capacitatea tehnică, tactică și fizică de a pune în aplicare un plan elaborat înainte.

FV: **Planul ți-l faci cu ce ai! Nu-i tot una să-l ai sau să nu-l ai pe Ronaldo!**

I.I.: Acolo se întâmplă un lucru. Meșterul Zagallo pare depășit de caratele jucătorilor brazilieni! Până acum, s-a tot încurcat în piesele pe care le are. Zagallo are un mobilier de lux pe care nu știe să-l aranjeze în cameră pentru a forma un ansamblu util. Cum să-l pui pe Leonardo, un stângaci pur-sânge, fundaș dreapta?! Cum să nu-l “bagi” în teren pe Denilson? Cum să-l pui pe Ronaldo vârf împins, în loc să-i plasezi un vârf în față?... Ce să mai crezi? Brazilia ne captează pentru tehnica și valoarea individuală a jucătorilor săi, și nu pentru altceva...

FV: **Credeți că ar putea da chix, așa cum a făcut-o, în '82, Brazilia lui Zico, Socrates, Falcao, Junior, Eder, Cerezo...**

I.I.: Computerul Braziliei nu merge! Dacă ar da de Olanda acum, sunt liberi!

FV: **Ce părere aveți de Franța?**

I.I.: Franța e o echipă frumoasă. Multietnică. Cinci negri, doi arabi, un algerian, un argentinian și câțiva...francezi! Mă și mir că ne acuză că noi avem doi “bruneți” în echipă, când ei au vreo șapte! Trecând peste asta, se joacă în ritmurile “marseillaisei”, pe care o cântă acum toată Franța! Are și valoare! Dar valoarea lor este amplificată psihologic la ediția asta...

Au cuvântul cei cu numărul “1”!

Schmeichel, vedetă de film?

Legendarul portar al Danemarcei, Peter Schmeichel, care și-a serbat a 100-a selecție în echipa țării sale joi, contra Africii de Sud, s-a decis să nu piardă nimic din experiența sa de la Campionatul Mondial. Astfel, toate activitățile sale legate de prezența la Coupe du Monde - antrenamente, timp liber, activități comune cu echipa - au fost filmate, iar imaginile, combinate cu secvențe din meciurile pe care le susține echipa Danemarcei, vor face obiectul unui film. Numai că fanii săi vor fi dezamăgiți, întrucât nu vor avea ocazia să-l vadă pe marile ecrane: **“Pelicula va fi destinată familiei mele”**, a spus portarul de 34 de ani, legitimat la Manchester United.

Rezerva la club, titular la naţională

Norvegianul Frode Grodas, de la Tottenham Hotspur, este probabil un caz unic în fotbalul de înaltă performanță: deși e titular al echipei Norvegiei, el a jucat ultima dată un meci oficial la nivelul cluburilor în finala Cupei Angliei din mai 1997, Chelsea - Middlesbrough, când apăra poarta actualei echipe a lui Dan Petrescu. De atunci, el nu a mai apărut în teren purtând tricoul vreunui club. La Chelsea el era "al treilea", după Ed De Goey și Dimitri Harin, iar la Tottenham, unde s-a transferat în vara lui '97, face tușa în urma lui Ian Walker și a conaționalului său Esper Baardsen, prezent și el în Franța, dar care, culmea, este rezerva lui Grodas la națională. **“Din fericire, asta e Cupa Mondială și am un antrenor care are încredere în mine”**, spune Grodas...

Buffon îşi apără colegii

Rezerva lui Pagliuca în poarta Italiei, Gianluigi Buffon (Parma) este una dintre puținele persoane care i-au luat apărarea lui Zubizarreta, după de-acum celebrul gol primit în partida cu Nigeria: **“Am văzut eroarea lui Zubi și am suferit pentru el. Sunt momente dificile în viața unui portar. Și acum aud voci care îmi reproșează că am luat gol când aveam 18 ani, într-un meci al naționalelor de tineret Anglia - Italia. La fel, și astăzi se mai vorbește de golul pe care l-a primit Zenga de la Caniggia în semifinala Campionatului Mondial din 1990, Italia - Argentina”.**

EI SUNT SPAIMA PORTARILOR

	Goluri	Drept	Stâng	Cap	Penalty	Lovit. liberă
Gabriel BATISTUTA (ARG)	4	3	-	-	1	-
Christian VIERI (ITA)	3	1	2	-	-	-
Marcelo SALAS (CHI)	3	2	-	1	-	-
Thierry HENRY (FRA)	3	.2	1	-	-	-
Davor SUKER (CRO)	2	-	2	-	-	-
Luis HERNANDEZ (MEX)	2	2	-	-	-	-
Marc WILMOTS (BEL)	2	1	1	-	-	-
Ariel ORTEGA (ARG)	2	1	1	-	-	-
53 de jucători au marcat câte un gol	53	23	8	15	3	4
TOTAL	**74**	**35**	**15**	**16**	**4**	**4**
BOYD (Scoţia), CHIPPO (Maroc) şi ISSA (Africa de Sud) au marcat în proprie poartă			În acest tabel nu este cuprins meciul România - Anglia			

BATIGOL

Colţul microbistului comod

Programul meciurilor televizate în perioada 23 - 29 iulie

Marţi, 23 iunie

11,00: România - Anglia, Eurosport, înregistrare
17,00: Chile - Camerun, Eurosport direct și TVR 2 înregistrare, de la 19,00
17,00: Italia - Austria, TVR1 direct și înregistrare Eurosport, de la 19,00
22,00: Brazilia - Norvegia, TVR1 și Eurosport, direct
00,00:Scoția - Maroc, TVR 2 și Eurosport, înregistrări

Miercuri, 24 iunie

17,00: Franța - Danemarca, TVR1 direct, înregistrare Eurosport de la ora 19,00
17,00 Africa de Sud - Arabia Saudită, Eurosport direct, înregistrare TVR2 de la ora 19,00
22,00: Spania - Bulgaria, TVR1 direct, înregistrare Eurosport de la ora 00,00
22,00: Nigeria - Paraguay, Eurosport direct, înregistrare TVR 2 de la 00,00

Joi, 25 iunie

17,00: Belgia - Coreea de Sud, Eurosport direct, înregistrare TVR 2 de la ora 19,00
17,00 Olanda - Mexic, TVR 1 direct, înregistrare Eurosport de la 19,00
22,00: Iugoslavia - SUA, TVR 1 și Eurosport, direct
00,00: Germania - Iran, TVR 2 și Eurosport, înregistrări

Vineri, 26 iunie

17,00: Argentina - Croația, TVR 1 și Eurosport, direct
19,00: Japonia - Jamaica, TVR 2 și Eurosport , înregistrări
22,00: România - Tunisia, TVR 1 și Eurosport, direct
00,00: Columbia - Anglia, TVR 1 și Eurosport, înregistrări, direct pe TVR 2 la 22,00

Sâmbătă, 27 iunie

17,30; optime de finală (1B - 2A) TVR 1 direct Eurosport înregistrare de la 00,00
22,00: optime de finală (1A - 2B), Eurosport și TVR 1 direct

Duminică, 28 iunie

17,30: optime de finală (1C - 2D), TVR1 și Eurosport, direct
22,00: optime de finală (1D - 2C) TVR 1 direct, înregistrare Eurosport, de la 00,00

Luni, 29 iunie

17,30: optime de finală (1F - 2E), TVR 1 și Eurosport, direct
22,00: optime de finală (2F - 1E), TVR 1 direct, înregistrare Eurosport de la 00,00

MAGNET
agent autorizat MOTOROLA
Vã oferã
- un sortiment bogat de telefoane mobile MOTOROLA GSM
- conectare gratuită prin dialog GSM pentru toate tipurile de abonamente între 50 şi 600 de minute
CAMPANIA DE VARĂ '98 23 iunie - 31 iulie
Vă aşteaptă un personal calificat la magazinul MAGNET TIMIŞOARA, str. V.V.Delamarina 1, TEL/FAX: 096-190.595

ANGELO GANDOLFI L-A MĂTURAT PE ROBERTO PASINI! LA UTA S-A DECLANȘAT

VENDETTA ITALIENILOR!

FOTBAL vest
Anul VIII Nr. 327 ● 7-13 Iulie '98 ● 2000 lei
Se difuzează în ARAD, BIHOR, CARAȘ, HUNEDOARA, TIMIȘ

Îndepărtat de la UTA, Pasini amenință cu dezvăluiri senzaționale

■ MAGNET ■ MAGNET ■ MAGNET ■ MAGNET ■

PE SEMENIC... LA POLI....

Debuturi şi... Redebuturi PENTRU PROMOVARE!

IOSIF ROTARIU

"Sunt prieten cu fotbaliştii care... joacă fotbal"

Iosif Rotariu așteptând pe celular confirmarea că Steaua i-a dat drumul

PAG 4-5

Băban, Vlaicu, Varga, Velcea! "Bătrâna gardă" nu moare și nici nu se predă!

RĂDOS şi FARTUŞNIC

evadaţii de la DEVA la CERTEJ

PAG 9

DIALOGURI INERENTE

PAG 3

Felix Dincă

"Gloria Reşiţa este pentru mine ca un blestem"

GLISSANDO
Va otera

Regent® 200 SC
INSECTICID
RHÔNE-POULENC

№1
IN COMBATEREA GÂNDACULUI DIN COLORADO
Regent 200 SC
un produs al concernului francez RHÔNE-POULENC
ÎNGRĂȘĂMINTE CHIMICE
COMPELXE NPK: 90.000 lei/sac AZOTAT: 75.000 lei/sac

OLTCHIM S.A.
Râmnicu Vâlcea
Vă oferă prin reprezentantul său autorizat în județul Timiș,
GLISSANDO Agrochemicals
pesticide la preț de fabrică
(adaos comercial 0%)
ICEDIN, OLTISAN, TREFLAN, NABU, BUTIZIN, ACENIT, DIIZOCAB, DECIS, FASTAC, FENDONĂ, TURDACUPRAL, DMA 6, BUCTRIL, TOPSIN etc.

Produsele de mai sus pot fi achizitionate inclusiv pe CUPOANE.

Depozit central: Timișoara, Str. Gării Nr.15
Tel. 056-19.46.29; 092-273.982; Program 7⁰⁰-18⁰⁰
Magazin: Timișoara, Str. Telegrafului Nr.1
Tel: 056-22.55.78; Program 9⁰⁰-17⁰⁰
NOU! MAGAZIN FITOSANITAR IN CALEA SAGULUI NR. 138 (LINGA PROTECTIA PLANTELOR)

Vocea Porumbelului Serios

(nu iese fum fără zvon... de cupă)

Cu riscul de a mă repeta, trebuie să-l citez încă o dată pe Jackie, care spunea acum 6 ani, când Poli pășea pe sacrul gazon al stadionului "Santiago Bernabeu", că: **"Timișoara, deocamdată, nu se va afirma în Europa prin industrie, sau economie în general. Se poate afirma prin teatru, filarmonică, sau echipă de fotbal!"** Așa este dle. profesor! Timișoara are nevoie de fotbal. Acum, când destui oameni suficient de responsabili - mă refer aici la funcțiile lor politico-administrative din urbe - vor să pompeze oxigen în obosita Poli, apare... capra vecinului! Veți spune: Sigur că Universitatea "Politehnica", neinclusă din cauze legislative în nou născuta Poli SA, poate decide evacuarea clubului din sediul pe care-l ocupa de decenii! Dar de ce o face tocmai acum? Sigur că veți spune că pe vremea lui Răpo', când clubul a fost o jucărie a primilor secretari, nicidecum un club studențesc, conducătorii universitari nu puteau să o facă din sindromul "spinărilor aplecate". Apoi, în '90, FC Politehnica s-a desprins din CS Politehnica! Nimeni n-a zis nimic! Atât timp cât în avionul de Madrid, sau de Lisabona, erau locuri pentru oameni care împart diplomele universitare și chiar pentru soțiile lor! A venit'93. Începutul dezastrului. An în care Boiț & co. au înființat celebra societate de fotbal non profit, de care toți non profiții au profitat, mai puțin oamenii care plătesc să iubească fotbalul din tribună! A fost momentul când profesorii Carțiș și Cojereanu n-au zis nici pâs când Boiț i-a gonit din propria casă! Acum, după cinci ani, oamenii s-au trezit, și-și revendică proprietatea universitară. Dă-i românului mintea de pe urmă! Corect! Sediul e proprietate universitară, deci FC Poli SA, **out**! Și oamenii își înființează o FC Politehnica în "municipiu". Superb spirit studențesc!! Da' cu cupele și fanioanele ce aveți oameni buni? Dacă ar fi să înființați un muzeu al clubului, e OK! Dar n-o veți face, pentru că n-ați făcut-o nici până acum. Mă întreb de ce nu i-ați cerut lui Boiț cupele, majoritatea de la club fiind cucerite de juniori la banale competiții internaționale! Că la club nu se află nici fanionul lui Celtic, nici al lui West Ham, nici al lui Atletico, nici al lui Real! Tot ce puteți face este să despersonalizați cel mai reprezentativ club postbelic timișorean! Pentru că în fond suporterul timișorean strigă "**Poli, Poli!**" și nu-l interesează că e FC Poli SA, sau FC Politehnica, sau FC Rectorat! Ripensia a fost mătrășită de comuniști. Încet, încet, în Timișoara s-a uitat celebrul îndemn "**Ripi, Ripi!**" Vom uita și **"Poli, Poli!"** Pentru ce? Pentru că trei cupe de tinichea, dar care simbolizează fotbalul, să se mute într-un birou profesoral în care nu simbolizează nimic?

ION GOLUMBU

PAG 11

idolii copiilor, pentru copii

TIM şi CUC despre MODELUL IBERICO-LUSITAN

CONVINGERI. METODE. OBSESII

FRANCISC TISZA

"Sper să ne ajute Dumnezeu să realizăm ceea ce tot Aradul visează"

PAG 7

radio
Vest
88,7 MHz
STEREO

B-dul Mihai Viteazu 1 bis, Timișoara 1900 RO ✦ OP 5, CP 652
Tel. +40 - (0)56 - 194.816; 194.818; fax: +40 - (0)56 - 194.823

PLICUL CU SURPRIZE

● **MARIUS CRISTIAN GHIȚULEASA - TIMIȘOARA**: După cum ați observat și dvs., la Poli lucrurile au început să se miște. Politehnica a murit, Trăiască Poli! Ne scrieți: **"Pentru Poli, prioritar ar trebui să fie consolidarea structurilor și formarea unei formații care să fie competitivă mai mult de un an"**. Se pare că la club se dorește performanța imediată, adică promovarea, din moment ce au fost rechemați jucători cu mare experiență sau au fost luați în împrumut jucători valoroși, dar care la anul vor părăsi clubul. Despre centrul de copii și juniori, sub forma în care o vedeți dvs., vă spun părerea mea sinceră. Dacă unor oameni de afaceri le spui că societatea în care ar urma să investească este non-profit, șansele de realizare a ei sunt foarte mici, dacă nu chiar inexistente. Gestul dvs. de a vă oferi sprijinul voluntar, chiar să vă puneți apartamentul la dispoziție ca sediu provizoriu al clubului este de admirat. Să vedem cum vor evolua lucrurile în continuare după lansarea pe piață a acțiunilor clubului, cotate la valoarea de 10.000 lei bucata. S-ar putea ca suma strânsă să depășească chiar calculele dvs., foarte pertinente de altfel, necesare acoperirii bugetului pe anul viitor.

■ **SILVIA - REȘIȚA**: Îți mulțumesc pentru cuvintele frumoase pe care ni le-ai adresat. Îmi face plăcere să public urările tale adresate CSM-ului: **"Succes în noul campionat, să ne reprezinte tot așa de bine deoarece băieții sunt nemaipomeniți"**. Cât despre problema ta, iată și adresa clubului Universitatea Craiova: str. Libertății, nr. 9, Craiova, Dolj.

■ **CRISTIAN POPA - TIMIȘOARA**: Costică Rădulescu a fost demis de la Poli la 30 octombrie 1995.

■ **SIMONA ROȘU - TIMIȘOARA**: Chiar dacă nu dețin toate datele pe care mi le-ai solicitat, sper să te bucure cele aflate despre jucătorul tău favorit, Brian Laudrup. S-a născut la 22 februarie 1969, la Viena, 186 cm, 81 kg. A jucat la Bröndby până în 1989, Bayer Uerdingen '89 - '90, Bayern München '90 - '92, Milan '93 - '94, Glasgow Rangers '94 - '98, din această vară la Chelsea. Internațional danez, la fel ca și fratele său, Michael, și cum a fost și tatăl lor, Finn.

■ **MIHAELA STROIA - REȘIȚA**: Probabil ești o microbistă mai nouă. Într-adevăr, în lotul CSM-ului s-a aflat și un american get-beget, Soren Johnson, în ediția '95 - '96.

■ **VASILE BURUGHI - ARAD**: Se spune că trăim într-o țară liberă, deci fiecare e constrâns doar de propria conștiință să gândească și să spună ceea ce dorește. Sigur că invidia macină pe mulți, dar nu trebuie să puneți totul la suflet, deoarece timpul a dovedit-o în această agitată lume a presei că nonvalorile se autoelimină. Ce-ar fi să recitim o declarație a profesorului J.V. Ionescu: **"Fotbal vest este Camera oglinzilor de toate formele și de toate culorile în care dacă ai Curajul te uiți! Dacă nu-l ai, atunci cumperi și citești altceva... Și vedeți, băieți, d-aia rezistă ziarul și se citește de atâția ani. Că nu e cu nimeni! Că e doar cu ce Vede! Că e cu Fotbalul, pe care-l scrie cu Pasiune, inteligență, pricepere și pe gratis!"**.

IVAN DE LA PANĂ

P.S. **Aștept scrisorile dvs. la C.P. 490, O.P. 3, Timișoara 1900.**

CAMERA ASCUNSĂ A LUI FOTOFUCHS

"Experiența Gloria" m-a forțat să emigrez în America...
Eu, dacă mai stăteam un minut în Govăndari, cred că ceream azil politic în... U.R.S.S.!

CAROL OȚIL ȘI DAN FIRIȚEANU, DOI ANTRENORI PE CARE GLORIA REȘIȚA I-A FĂCUT SĂ-ȘI IA PICIOARELE LA SPINARE...

CSMR, la nici 20 de zile înaintea startului...

● A sosit Năstăsie! ● Rahoveanu, încă pe "roșu" ● Nu Sucevei, dar oare vine Popa?

Până la debutul roș-negrilor în viitoarea ediție de campionat, sâmbătă, 25 iulie, la Cluj, n-au mai rămas decât două săptămâni și ceva. Iată așadar care este pulsul și ultima oră pentru trupa din Valea Domanului...

După multe tergiversări, **Năstăsie** s-a alăturat lui Nica și Frunză în trupa ex-craiovenilor care au făcut în această vară pasul spre Reșița. În schimb, **Naghi**, de la Steaua, a plecat acasă din cantonamentul de la Băile Herculane, revenirea sa nefiind se pare agreată de Marius Popescu, președintele reșițean refuzând să mai stea de vorbă cu tatăl jucătorului, care insistă totuși să discute cu diriguitorul divizionarei A.

Rahoveanu, tânărul goalkeeper, a fost rechemat la Vega Deva de către conducerea trupei de pe Mureș, până la clarificarea sumei sale de transfer. În aceste condiții, se "șușotește" pe la colțuri revenirea la echipă a veteranului **Gheorghe Popa**.

În ceea ce privește mult trâmbițatul turneu de la Suceava, în compania Rapidului, acesta a căzut din planurile reșițenilor, datorită prețului ridicat, circa 30 de milioane, al deplasării în Moldova. Cu acești bani, un alt jucător ar putea fi cooptat în roșu-negru. În fine, meciul programat inițial sâmbătă, 4 iulie, cu alba-iulienii, a fost contramandat datorită neînțelegerii între cluburi asupra orei de start a disputei. Gazdele doreau ora 11, CSM prefera ora 18. Până la urmă, se pare că și returul programat pe 9 iulie la Bocșa va fi anulat.

Sâmbătă seara, reșițenii și-au testat forțele pentru '98-'99 cu un succes clar într-un internațional amical: **3-0**, la pauză 1-0, cu sirienii de la **Al Wanda Damasc**. Au marcat: Jilavu, din foarfecă, în minutul 15, Nica, în minutul 70, după o lovitură liberă "mișcată", de la 22 metri, și Kovacs, în penultimul minut de joc, după o pătrundere caracteristică. Au arbitrat reșițenii Medar, Balaj și Glogoviceanu. CSM a aliniat câte o formație pentru fiecare dintre reprize, mai întâi "foștii", apoi "noii veniți". Au jucat Bosca - M. Bătrânu - Dobre, Ibric, Căprariu, Ciocoi - Jilavu, Doană, Perșa - Balaci, Szijj, la reluare Silviu Stănescu și Aurel Șunda folosindu-i pe Bosca - Nica - Dobre, Panescu, Brehui - Kovacs, Huza, Dianu, A. Savu - Păuna, Frunză. Meciul, "căzut" pe neașteptate, poate avea efecte "calorice" la iarnă, când CSMR are șansa unui turneu în Siria. Echipa din Orientul Apropiat a găzduit-o în iarnă pe "U" Craiova, de care a dispus cu 5-0! Acum, Al Wanda a fost oaspete a Craiovei, oltenii oferindu-le sirienilor jocuri și în altă parte a țării.

Într-un alt amical, Gloria Reșița - CSM Reșița (tineret-speranțe) 4-0.

PETRU FUCHS

TOT MAI MULȚI JUCĂTORI ATRAȘI DE MIRAJUL UNGARIEI

Tot mai mulți fotbaliști români sunt tentați să-și încerce norocul în Ungaria, în speranța găsirii unui contract avantajos.

În această situație sunt acum și alți trei băieți din partea de vest a țării. Este vorba de **Dan Mănăilă, Daniel Ștefeligă** și **Cristian Florescu**. Ultimul nu s-a prezentat la startul pregătirilor la fostul său club Gloria Reșița și nici la vreo altă grupare, antrenându-se deocamdată singur, așteptând să plece în Ungaria, pentru a da o probă de joc.

După ani și ani, Florică ia din nou drumul Ungariei

REPLAY

● Toată lumea este de acord că înfrângerea cu Croația a însemnat un final de capitol pentru echipa națională, întărit și de retragerea din rândurile tricolorilor a tartorelui acestora, Gică Hagi. Iată, în continuare, câteva răspunsuri la o posibilă întrebare: **"Cu ce am rămas după turneul din Franța?"**:

- mai întâi, ministrul apărării Victor Babiuc, avea în plan să-l avanseze pe Iordănescu la gradul de general de divizie în cazul victoriei asupra Croației, situație care a prilejuit rândurile următoare: **"Dar dacă vom câștiga titlul mondial? Să vezi atunci încurcătura dracului, că nu mai rămâne decât cea mai înaltă distincție militară posibilă: MAREȘAL. Ce Averescu? Ce Prezan? Ce Antonescu? Ăștia au fost și ei niște soldați la vremea lor, nimeni nu mai știe pe unde s-au distins, pe ce câmpuri de luptă, la Mărășești, la Oituz, trecând dincolo Prutul sau pe undeva prin Tatra. Acum totul e să-i cântăm în strună "făcutului" general Iordănescu, să-l preamărim, să-i punem trese pe umăr care-i fac pe unii, adevărați eroi ai neamului, să se zvârcolească-n mormânt. Mare-i grădina ta, Doamne!"** (Gazeta sporturilor, 1 iulie)

- "Fotbaliștii echipei naționale nu au părut deloc afectați de ratarea intrării în sferturile de finală. Gândurile multora dintre ei erau mai degrabă la vacanța care-i aștepta decât la un meci istoric împotriva Germaniei. Tricolorii și-au petrecut noaptea după meci distrându-se" (Pro Sport, 2 iulie). Sigur că nu putem citi gândurile oamenilor (în momentul apariției unei asemenea aparaturi, multe se vor mai schimba pe lumea asta), însă am văzut ce a fost pe teren. Încercați dumneavoastră - pentru că jucătorii tricolori sigur nu o vor face - să comparați modul de abordare a meciului cu Croația cu mentalitatea danezilor în întâlnirea contra campionilor mondiali și atunci veți înțelege de ce noi suntem "așa" iar ei "altfel".

- supărarea ziariștilor: **"Ținut în poziție de drepți și departe de tot ce mișcă în tabăra tricoloră, el** (n.n. - ziaristul român) **ar merita un premiu pentru groaznica umilință la care a fost supus. Când a revenit acasă, cu rana încă sângerândă, el a mai primit o lovitură. Toată mascarada iscată în miez de noapte pe "Lia Manoliu". Cupa Mondială s-a încheiat pentru tricolori, dar va rămâne încrustată în suflete această silenzio stampa a fotbaliștilor români. Revoltat, același ziarist român se întreabă cu durere: cine v-a dat dreptul, domnilor oxigenați sfidător, să-l jigniți cumplit pe suporterul român, care a așteptat să jucați cu adevărat fotbal în partida cu naționala Croației? Hagi a anunțat că se retrage, generalul cel mofturos a plecat, nu ne rămâne decât speranța că perioada Pițurcă va fi altfel pentru presa română și mai ales pentru pătimașul suporter al tricolorilor. Cupa Mondială, din păcate, va fi doar o cicatrice..."** (Gazeta sporturilor, 5 iulie)

- suporterii români care și-au vândut biletele de meci: **"Nu din sărăcie și-au vândut biletele, ci din dorința de a face bani cu orice preț. Chiar dacă presa străină, acreditată la CM a aflat și cu siguranță va scrie acest lucru. A fost în fond, o nouă pată pe obrazul țării"** (Gazeta, 1 iulie). Sigur că se exagerează. Nu știu de ce este implicată țara în asemenea acțiuni. Francezii au vândut bilete "la negru" cu nemiluita, fără a fi implicată țara gazdă ca fiind pălmuită de asemenea gesturi. Ar fi bine dacă ne-am recâștiga simțul măsurii, "sortiment" tot mai rar pe la noi...

- iranienii au primit din partea federației lor 8500 dolari pentru victoria contra americanilor. Agențiile de presă transmiteau că oamenii de la Teheran nu puteau oferi mai mult într-o țară în care salariul mediu este de aproximativ 200 dolari. În România, unde salariul mediu ajunge cu mari eforturi la 100 dolari, "blonzii" au încasat 95.000 dolari doar pentru calificarea la turneul final. Fără comentarii!

- "campania" franceză a adus în bugetul FRF exact 2.659.670 dolari. Nu cred că mai e cazul să discutăm cum vor fi cheltuiți acești bani...

- în complexul studențesc din Timișoara, înfrângerea românilor în jocul cu Croația a fost marcată de acțiuni jenante: cei foarte nervoși s-au descărcat aruncând pe fereastră cu ce le-a venit în mână: frigidere, televizoare, chiuvete, așa încât imaginea aleilor era cel puțin deplorabilă. Din nefericire, sub masca unei nervozități - care, oricum, nu se justifică în nici un fel - autorii acestor fapte antisociale ar fi trebuit înștiințați că se află totuși într-un oraș civilizat și nu în fundăturile de lume de unde provin, în care, probabil fiind "cei mai tari din parcare", au putut face ce vor. Numai că, din păcate, la Timișoara, nimeni n-a zis nimic și, cu atât mai puțin, nici n-a făcut nimic pentru a împiedica acești huligani să se manifeste. De ce, mă rog?

- nu se mai pune problema că arbitrajele de la acest Campionat Mondial au fost foarte slabe. Lor le-au căzut victime mai toate echipele, fie ele chiar învingătoare în unele sau altele dintre partide. Am auzit și am citit o groază de opinii în legătură cu deciziile cavalerilor fluierului, una, însă, le-a cam depășit pe toate. Și anume cea referitoare la prestația argentinianului Javier Castrilli, cel care a oficiat la partida Croația - România. Mai toate părerile converg spre ideea că respectivul a dezavantajat echipa României pentru a se răzbuna pe tricolori datorită înfrângerii pe care aceștia au administrat-o conaționalilor săi acum 4 ani la World Cup din SUA! Recunosc, sunt momente în care rămân fără replică. Acesta este unul dintre ele...

● Și dacă tot s-a încheiat campania franceză, fotbalul românesc revine în actualitate (fac și eu aceeași distincție între "echipa națională" și "fotbalul românesc", pe care FRF o face de vreo 8 ani încoace, cu rezultate care se văd). Aflate pe poziția a 22-a în Europa, formațiile aparținând de forul din Bd. Poligrafiei nr. 3 din București sunt obligate să susțină turneele preliminare care se dispută în cele trei competiții continentale. Este și acesta un barometru exact al situației existente în fotbalul din România...

FAX

Ieri a avut loc la Geneva tragerea la sorți a meciurilor din tururile preliminare ale celor 3 competiții europene. În primul tur al Champions League, Steaua - Flora Tallin (Estonia), pe 22 și 29 iulie. Învingă toarea o va întâlni în al doilea tur preliminar, primul meci acasă, pe Panathinikos Atena, în datele de 12 și 26 august. În turul preliminar al CC, Grevenmacher (Luxemburg) - Rapid, pe 13 și 27 august. În sfârșit, în Cupa UEFA, primul tur preliminar, FC Argeș - Dinamo Baku (Azerbaidjan) și Sloga Jugomagnat (Macedonia) - Oțelul Galați, pe 22 și 29 iulie.

FOTBAL vest
editat de
■ MAGNET ■
General manager
RICHARD ANDRESS
Str.Paris nr 2A Timișoara
Tel. 056 / 190.656
Fax 056 / 190.128
C.P. 490 O.P. 3 Timișoara
Ne puteti citi si pe INTERNET:
www.timisoara.com/soccer/fotbalvest
E-MAIL: Fotbalvest@csoft.dnttm.ro

Director onorific	MARCEL TOLCEA
Director	DUKI POPOVICI
Redactor șef	SANDU USUSAN
Director economic	LASZLO MOLNAR

Colectivul redacțional:
MARIUS BREAZU, OVIDIU PĂCURARIU, PETRU FUCHS, MIHAI COMȘULEA, CORNEL BOCIORT, CĂLIN VEGHEȘ

Redactori editorialiști	MIKI JUNEA OSCAR MANTO
Ideolog	RADU SUCIU

Redactori colaboratori:
ȘTEFAN MARTON, GHIȚĂ OCHIȘOR, HORAȚIU OLARIU, BORKO IORGOVAN, BRANKO VUIN, CIPRIAN URICAN, OVIDIU OLARIU, RENATO PITTINI, ALIN RADOVAN, MARIUS PANAITE, ALEXANDRU IZVERNARI, CIPRIAN TRANCĂ, VIOREL NICULA

Reporteri speciali	NELU SERE HORIA CIULEA

Tehnoredactare: CULTURAL srl
Tel. 056 - 12.43.61.
E-mail: office@csoft.dnttm.ro
TIPAR WEST TIPO INTERNATIONAL
Timișoara, tel. 123.907

"Pentru mine, Gloria a devenit ca un blestem"

FELIX DINCĂ

Născut la 26 mai 1972, la Reşiţa, 1.85 m înălţime, 78 kg, Felix Dincă s-a afirmat ca jucător la Gloria Reşiţa, de unde apoi a fost transferat la concitadina CSM, avându-l ca idol fotbalistic pe Marcel Desailly .

Rep: **Ai văzut filmul "Felix și Otilia"?**

F.D.: ... făcut după romanul "Enigma Otiliei..."

Rep: **...de George Călinescu. Dar pe mine mă interesează mai mult "Enigma lui Felix". De ce Felix Dincă nu mai este la CSMR după, poate, cel mai bun sezon din istoria echipei din Valea Domanului?**

F.D.: Pentru mine, statutul meu la CSMR este extrem de clar. Însă pentru alții bănuiesc că nu este! Momentan, eu simt că acolo nu am ce căuta!

Rep: **Ți-a spus cineva de acolo că nu mai are nevoie de tine?**

F.D.: Nu mi s-a zis, dar oricine în situația mea și-ar fi dat seama că nu mai sunt dorit acolo.

Rep: **Te-ai prezentat alături de foștii tăi coechipieri la reunirea lotului. Apoi te-am văzut într-o discuție lungă cu presedintele Marius Popescu. Fiind la sfârșitul contractului, ți s-a propus ceva?**

F.D.: Nu mi s-a spus. Nu sunt un tip prea deștept, dar nici prea prost ca să nu pricep. Oricine în locul meu și-ar fi dat seama. Dar nimeni nu mi-a spus "gata, poți să-ți cauți echipă".

Rep: **De când datează această "răceală" în relația clubului cu Felix Dincă?**

F.D.: E un episod cam lung...

Rep: **Avem timp destul. Punctează!**

F.D.: Sunt doi ani de când am venit de la Gloria, împreună cu Marcu. Ne-au adus nea Marius Popescu și antrenorul Mircea Chivu. A fost, dacă țineți minte, episodul cu greva celor nouă jucători de la Gloria. Deci n-am plecat de bine de acolo. Dar de la Gloria am amintiri foarte frumoase, nu numai ca om, dar mai ales ca jucător. Am lucrat foarte bine cu cuplul de antrenori Victor Roșca - Adrian Coca. Apoi am trăit cu CSMR-ul anul minunat al promovării...

Rep: **... fiind titular de drept la CSMR și având și contribuția ta importantă la promovare**

F.D.: Am evoluat în 32 de etape din 34, două absențe datorându-se cartonașelor.

Rep: **Și de unde a apărut "buba"?**

F.D.: N-o să mă credeți, dar ea se datorește acestei rivalități prost-înțelese dintre CSMR și Gloria. Pentru mine, aceasta este o "enigmă"! Și această rivalitate se transmite din generație în generație. De la anumite persoane care nu pot înghite această rivală, Gloria, și pe care, cred eu, vor s-o vadă cât mai jos.

Rep: **După promovarea în Divizia A și preluarea echipei de antrenorul Sdrobiș, ce s-a mai întâmplat în ceea ce te privește?**

F.D.: Cu o săptămână înainte de începerea campionatului, cineva...

Rep: **Cine anume?**

F.D.: Dl. prof. Ion Copăceanu, care era antrenor la tineret-speranțe, într-o discuție pur personală m-a întrebat ce am făcut eu și Marcu, pentru că nu prea suntem "înghițiți" și suntem "terminați". Noi, de când am venit, n-am avut nici un conflict cu nimeni. Au fost însă unele discuții mai aprinse cu dl. profesor Sdrobiș.

Rep: **Care te-a titularizat totuși pentru primul meci cu Petrolul.**

F.D.: Dar lui Marcu nici nu i-au dat tricou! Iar mie, după ce am fost schimbat la pauză, mi s-a dat de înțeles că ar fi fost utima mea apariție în echipă. În rezumat, intrarea mea într-un con de umbră a fost pusă pe seama așa-ziselor conflicte ale mele cu antrenorul Sdrobiș.

Rep: **Cea mai aprinsă discuție când a fost?**

F.D.: După prima etapă, când m-a schimbat, cu toate că echipa evoluase bine. Mă înlocuise în minutul 45, după ce timp de un an de zile ajutasem din plin la promovare. Mi-a spus apoi că o să am mult de așteptat până să joc. De atunci, nu prea am mai fost titularizat, dar nici n-am fost lăsat în afara lotului. Cu Jiul am intrat atunci când am fost conduși cu 1-0 și am câștigat, după cum se știe, în final cu 4-1.

Rep: **Dar despărțirea de antrenorul Sdrobiș cum a fost?**

F.D.: La cât era dânsul de încăpățânat și de căpos, nu dădea înapoi niciodată, mai ales în relația cu jucătorii. La sfârșit, mi-a dat de înțeles că și-a schimbat atitudinea față de mine și că într-adevăr m-a catalogat greșit, aplecând urechea cam mult într-o parte. Mi-a spus că sunt "ghină", atunci când, la Ploiești, arbitrul Zotta mi-a dat gratuit roșu în minutul 35. Mi-a făcut o altă imagine, afirmând că sunt un coleg dificil, jignindu-mă, spunând că nu sunt cu sufletul la echipă. Până la urmă, l-am înțeles pe capriciosul Sdrobiș, și el pe mine. Chestia era că a fost "alimentat" greșit. La CSMR , în cei doi ani, am trăit o experiență unică, dar benefică pentru mine.

Rep: **Când s-a rupt definitiv relația CSMR - Dincă?**

F.D.: Acum, la sfârșitul campionatului. Efectiv am simțit că sunt tratat cu răceală. Văzând că nu prind echipa, domnul profesor Roșca m-a chemat la Minerul Motru. Mai aveam două luni de contract cu Reșița și trebuia să vorbesc cu nea Marius Popescu. Dar cu toate că pe dânsul îl lămurisem, ceilalți n-au fost de acord. Urma să plece Mutică... Și am renunțat la plecare, crezând că pot umple eu golul lăsat de acesta. Chiar domnul Stănescu a fost împotriva plecării mele.

Rep: **La reunirea lotului ce s-a întâmplat?**

F.D.: Mi-am revăzut foștii colegi și noile achiziții... Ziarele au scris că eu am fost pus pe lista de transferări și vroiam...

Rep: **"Fotbal vest" n-a scris așa ceva!**

F.D.: Au scris în "ProSport", de două ori, și în "Gazetă". Tot acolo se scria că se caută înlocuitor pentru Mutică. Iar eu eram la echipă de doi ani!

Rep: **Și ai venit să întrebi de ce...**

F.D.: Pe dl. Stănescu nu l-am întrebat, dânsul nu prea cunoaște situația mea, cu toate că a fost împotriva plecării mele la Motru.

Să știți, n-am considerat că Mutică mi-a ținut mie postul blocat. Sunt foarte bun prieten cu el și m-am bucurat pentru sezonul său excepțional. E un caracter și un coleg deosebit. Problema e că puteau să fie acolo 7 locuri libere, Dincă n-ar fi jucat!

Rep: **Fiindcă în cartea ta de muncă scrie... Gloria?**

F.D.: Probabil!

Rep: **Ți s-a solicitat să închei un nou contract cu CSMR?**

F.D.: Cu fiecare jucător căruia i-a expirat contractul s-a discutat. "**Mai vrei să rămâi?", "Unde vrei să te transferi?"**. Cu mine nu s-a discutat nimic. Cu singurul om cu care se poate vorbi la club, dl. președinte Marius Popescu, am avut un scurt schimb de cuvinte, în care dânsul a negat când l-am întrebat dacă s-a renunțat la mine. În condițiile acestea, eu nu vreau să cer mila nimănui. Îmi pare nespus de rău că va trebui să plec din Reșița. Celor de la CSMR nu-mi rămâne decât să le urez succes, să dea Dumnezeu să aibă un an competițional cel puțin cum l-am avut pe cel precedent, pe care-l consider ca fiind cel mai bun din ultimii ani al clubului.

Rep: **Nu le-ai cerut să rămâi la CSMR?**

F.D.: Nu e genul meu să fac așa ceva. Mai bine nu mai joc decât să mă rog de cineva să mă introducă în teren. Dar, oricum, așa cum bănuiesc eu, nu sunt dorit...

Rep: **Au fost mulți jucători transferați de la Gloria la CSMR...**

F.D.: Eu sunt ultimul care am rămas. Nu înțeleg de ce... Pentru mine, legat și de începutul discuției, "enigma lui Felix" este asta... Se vorbește de profesionalism, dar să ți se impună să nu mai vorbești cu foștii tăi coechipieri?!

Rep: **Ce are de gând Dincă?**

F.D.: Să joace fotbal. Unde, nu știu... Trec printr-o perioadă prin care n-am mai trecut până acum. Mă pregătesc singur.

Rep: **Cei de la Motru nu te-au mai chemat?**

F.D.: Nu. Dl. prof. Roșca nu s-a mai întors la echipă. S-au dus, în schimb, Bica și Cojocaru. Dar pe Cojo nu l-au reținut. Am fost în schimb în legătură cu Poli, pentru puțină vreme, ca o scânteie aprinsă. Mi-ar fi plăcut o echipă ca Poli, de rezonanță în fotbalul bănățean. N-au insistat ei, nici eu.

Rep: **Nu ți se trage acest refuz și de la faptul că, acum câțiva ani, Poli a retrogradat cu "gloriștii" Marcă, Marcu și Manole?**

F.D.: Ha, ha! Probabil că da. E ca un blestem!

PETRU FUCHS

Un telefon pentru orice buzunar
MOTOROLA

MAGNET
agent autorizat MOTOROLA

Vă oferă
- un sortiment bogat de telefoane mobile MOTOROLA
- conectare gratuită prin dialog GSM pentru toate tipurile de abonamente între 50 şi 600 de minute

CAMPANIA DE VARĂ '98
23 iunie - 31 iulie

Pretul unui pachet (telefon + conectare) este cuprins între 89-525 USD

Vă aşteaptă un personal calificat la magazinul MAGNET TIMIŞOARA, str. V.V.Delamarina 1, TEL/FAX: 056-190.595

Pe Semenic se fac antrenamente mai tari ca la Steaua!

La miuță, campioană e o "combinată" Poli, Electrica, Obilici și... echipa națională: Ivan, Tătar, Pelici, Roti, Corban și Frunză,

În ultimii ani, în fiecare vară, "Brigada Football News" a fost obișnuită să meargă pe urmele alb-violeților, la Herculane. Acum însă traseul s-a schimbat... Joi, 2 iulie, "Prințesa șoselelor" (a se citi Oltcit-ul redacției) a poposit pe Semenic. ● Băieții se pregăteau să încheie primul antrenament al zilei. **"Bine că n-ați venit ieri, că a fost o ceață de nu se vedea la doi metri"**, ne-a spus primul întâlnit, antrenorul portarilor, **Vasile Gaboraș**. Într-adevăr, vremea a fost acceptabilă, dar cu două zile în urmă a fost o furtună de s-a crezut că mută și cabana din loc, după cum ne-a mărturisit **Puiu Preda**. ● În acest cantonament, misiunea celebrului maseur s-a extins. Nefiind prezent nici un conducător, **Puiu** este și organizator de competiții și ajutor la bucătărie și maseur! Omu' se descurcă, chiar dacă nu este la Herculane, acolo unde îl cunosc toți câinii din stațiune. ● Poli este cazată la Cabana Centrală, beneficiind de condiții bune și, ce-i mai important, pentru prima dată la Semenic se poate face saună și recuperare la hotelul Gozna, unde boss-ul **Dan Sava** se străduiește ca totul să fie pus la punct. ● Alb-violeții conduși de **Iosif Rotariu** trag tare, alergând în fiecare dimineață câte 9-10 km, antrenamentele fiind considerate mai aspre ca la Steaua. Dar băieții rezistă! Și nici unul nu zice nici pâs. ● În jurul orei prânzului a sunat mobilul antrenorului. La capătul celălalt al firului se afla fratele său, **Ilie**. Acesta demarase pregătirile cu Sânmartinu Sârbesc, spunându-i lui Iosif: **"Noi începem încet și terminăm în forță"** ● Cu un sfert de oră înaintea celui de-al doilea antrenament al zilei secundul **Ion Blaj** dădea deșteptarea întregului colectiv. Deșteptarea pentru cei care dormeau. Deoarece în camera lui **Vlaicu și Băban** se juca șah. **Marcel**, despre care **Rotariu** spunea că după acest sezon va umbla Dinamo în limbă după el, are serioase dificultăți, fiind condus de prietenul său **Sorin** și ne-a rugat să nici nu publicăm scorul partidelor. Ne ținem de cuvânt și n-o facem. ● Urmează pregătirea tehnico-tactică și câteva miuțe, între echipe de dinainte stabilite, între care este rivalitate, nu glumă. Ne-a convins de acest lucru **Vali Miculescu**, pe care l-am surprins șușotind: **"Dacă azi îi facem pe ăștia, e mai important decât meciul cu Baia Mare"**. ● Se glumește, dar se și muncește! Cu toții sunt hotărâți să șteargă impresia nefastă din campionatul trecut. "Brigada" s-a retras tiptil. În următoarele zile și-a anunțat vizita în cantonamentul de pe Semenic prietenul lui **Roti**, **Mugur Gușatu**, aflat încă în vacanță, căruia **Iosif** i-a propus (în glumă bineînțeles) o întoarcere la Poli, asigurându-l că tricoul cu numărul 9 e pe viață al lui! Poate după revenirea în prima ligă...

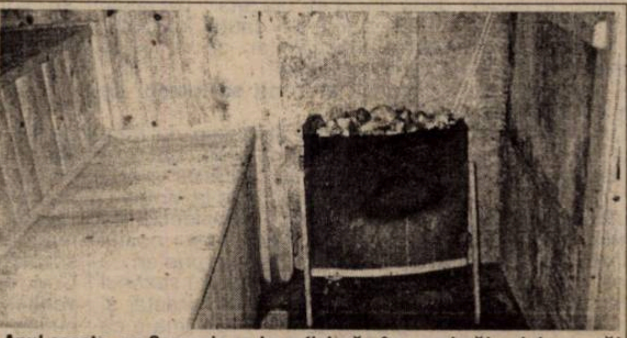

Anul acesta, pe Semenic se beneficiază - în premieră! - și de saună!

Pentru Baban, Vlaicu e totuși... Kasparov!

După atâtea cantonamente, Puiu Preda a deprins și secretele meseriei de piccolo!

IOSIF (fără ILIE) ROTARIU

Cuvântul antrenorului

Rep: **Iosif, dilema care ne frământă, este cum de nu l-ai luat pe Ilie, alături de tine, la Poli?**

I.R.: Primul contact pe care l-am avut cu noua conducere a lui Poli a fost atunci când am venit în vacanță, la Timișoara. Fratele meu Ilie tocmai promovase în Divizia C, cu Obilici. Noi doi stăm mult de vorbă și niciodată n-am discutat că el ar putea să fie secundul meu. După două promovări pe care le-a reușit ca antrenor cu personalitatea pe care o are, își asuma responsabilitatea de a rămâne antrenor principal.

Rep: **Deci n-a vrut Ilie?**

P e Semenic, deocamdată, Roti se apleacă pentru a se ridica în... Divizia A

"Sunt prieten cu fotbaliștii care... joacă fotbal!"

I.R.: Nu, asta a fost părerea mea. E și el orgolios, are personalitatea lui. Ca jucător mereu a fost în umbra mea. Aducându-l lângă mine la Poli, m-am gândit că i-aș putea face un rău! Pentru că dacă nu ar fi fratele meu sunt convins că ar juca în prima ligă!

Rep: **Dar alături de tine, la Poli, îți făcea ție un bine!**

I.R.: Enorm de mult bine. Aveam și mai mare încredere în mine.

Rep: **În plus, tu vei juca în teren și el ar fi stat pe bancă, de unde jocul se vede mult mai bine! Apoi el are o experiență mai mare ca antrenor decât tine!**

I.R.: La Poli sunt destui jucători valoroși, cu experiență în prima ligă și nu știu ce reacție ar fi avut ei față de el!

Rep: **Zeman a fost ... voleibalist!**

I.R.: E vorba de vârstă! Vârsta îți dă o anumită siguranță...

Rep: **Dar nu era singur, era cu tine... Și aveai un om pe bancă care nu te-ar trăda niciodată. Toată viața v-ați ajutat...**

I.R.: Eu zic că acum e bine așa. Ilie a rămas la Obilici, echipă la care dacă n-ar fi mers el, s-ar fi desființat. Are și o datorie morală față de președintele de acolo, dl. Jivanov... Nu exclud însă faptul că până la urmă vom fi împreună.

Rep: **Te-ai gândit poate și la faptul că gurile rele din Timișoara vor bârfi faptul că ați veni împreună la Poli?**

I.R.: Probabil că a cântărit și asta. Cum ați scris și voi. S-ar fi spus că au venit frații Rotariu și au pus mâna pe Poli.

Rep: **Cine-i secund? Lămurește-mă...**

I.R.: Profesorul Ion Blaj.

Rep: **Care a fost rațiunea de a fi el numit secund?**

I.R.: Este un om foarte bine pregătit, este profesor de educație fizică, are de fapt două facultăți. Mă va ajuta din punct de vedere al pregătirii fizice. Din punct de vedere tactic și tehnic, cred că e mai bine să fiu singur, pentru că atunci când sunt două păreri... Eu am jucat 10 ani la Steaua și voi încerca să întronez acea mentalitate de învingător a Stelei și la Poli. Și dacă voi greși, că oricine poate să greșească, îmi voi reproșa mie și nu altcuiva.

Rep: **E adevărat că te mai sfătuiești cu Jackie Ionescu?**

I.R.: Dl. profesor e persoana care m-a descoperit, care m-a promovat pe prima scenă. Este un om deosebit, super pregătit. Am avut o discuție cu dânsul înainte de a prelua-o pe Poli. Dânsul s-a arătat interesat în a colabora cu mine. Când voi reveni de pe munte, îl voi căuta din nou. Orice discuție cu profesorul Ionescu pentru mine va fi benefică.

Rep: **Față de echipa care a încheiat campionatul trecut, ai renunțat la Micu și Gherman. Care au fost motivele?**

I.R.: Eu consider că o echipă care își are ca obiectiv promovarea trebuie să dispună în lot de câțiva jucători maturi. Cum sunt Vlaicu, Varga, Bărboșu , Baban, Ivan. Aceștia vor face simbioză cu viitorul lui Poli, adică cu cei tineri. Micu și Gherman intră în clasa tinerilor, dar nu au confirmat! M-am gândit și la seriozitatea lor. Eu, am ajuns să joc până la 36 de ani, iar disciplina autopropusă a fost cel mai important lucru pentru mine. Dintre jucătorii pe care-i am pe Semenic, nimeni nu a făcut rabat de la efort, sau de la program, fără să fie nevoie de control prin camere!

Rep: **De ce s-a renunțat la Stoicoiv?**

I.R.: Nu aș vrea să intru prea mult în acest subiect. Stoicov îmi este prieten. Dar de la prietenie, până la a juca în teren e cale lungă... Stoicov a jucat mulți ani la Poli, randamentul lui a fost apreciat ca atare, Poli, în ultimul timp a avut rezultate mai slabe și... Trebuia făcută o schimbare!

Rep: **Cum ai reușit să-l convingi pe Velcea să rămână la Poli? Era foarte hotărât să plece... Sau nu l-ai mai convins tu?**

I.R.: Pe el ar trebui să-l întrebați. El trebuie să-și amintească, că acum doi ani a făcut cu mine, cu Sorin Vlaicu și cu Florin Călin, o linie de mijloc de temut în prima ligă! Suntem și prieteni foarte buni...

Rep: **Nu e periculos să tot spui că ești prieten cu jucătorii, acum fiind antrenor?**

I.R.: Nu! Prietenia e până la o anumită limită.

Rep: **Ești rău în teren?**

I.R.: Sunt foarte sever! Prieten cu mine e cel care joacă fotbal și mă ajută în teren! Sunt prieten cu Vlaicu, cu Varga, cu Baban, cu Velcea. Și consider că dacă în fotbal prietenie nu e, nici fotbal nu e!

10 DIN CEI 22 CARE AU ÎN PLAN PROMOVAREA CRED ÎN ȘANSA BRAZILIEI

La fel ca reșițenii și arădenii, jucătorii lui Poli, urmăresc cu atenție turneul final al Campionatului Mondial. Joi, 2 iulie, deci cu o zi înaintea partidelor din optimile de finală, am solicitat părerea alb-violeților în legătură cu echipa care va cuceri titlul. Au fost intervievați cei 22 de jucători și, bineînțeles, toți ceilalți din staff-ul timișorenilor aflați în cantonamentul de pe Semenic, mai puțin maseurul **Puiu Preda**, plecat în jurul orei prânzului cu probleme la Reșița. Așadar...

ANDREI URAI	- Brazilia	ILIE STOICAN	- Brazilia
CĂLIN FRUNZĂ	- Brazilia	DAN ALEXA	- Brazilia
ROBERTO IVAN	- Olanda	CRISTIAN DANÇIA	- Olanda
CONSTANTIN VARGA	- Brazilia	MARCEL BĂBAN	- Argentina
SORIN MIHAI	- Franța	MARIUS SASU	- Brazilia
ALEXANDRU PELICI	- Brazilia	VALI MICULESCU	- Brazilia
IONEL BĂRBOSU	- Olanda	DORU CORBAN	- Franța
CRISTIAN UTFINEANȚ	- Brazilia	LEONARD NAIDIN	- Argentina
PETRE TĂTARU	- Brazilia	ION BLAJ	- Olanda
REMUS MOGA	- Argentina	(antrenor secund)	
OVIDIU PANAITESCU	- Olanda	VASILE GABORAȘ	- Brazilia
VALENTIN VELCEA	- Olanda	(antrenor al portarilor)	
SORIN VLAICU	- Italia	DAN URȘEANU	- Brazilia
IOSIF ROTARIU	- Olanda	(medicul echipei)	

Deci și în viziunea poliștilor Brazilia este marea favorită a competiției, crescând însă foarte mult cota Olandei, față de săptămânile trecute, când jucătorii CSMR-ului și ai UTA-ei nu acordau prea mari șanse "Portocalei mecanice"...

AU RĂMAS DOAR 10!

Din lotul cu care Poli a încheiat campionatul 1997-98 au mai rămas doar 10 jucători. Este vorba de **Urai, Frunză, Ivan, Pelici, Velcea, Vlaicu, Stoican, Alexa, Sasu și Miculescu.**

Sunt, deci 12 nume noi. Noi, este un fel de a spune, deoarece antrenorul-jucător **Iosif Rotariu**, cel care a marcat 63 de goluri în 245 de meciuri în prima ligă, internaționalul român care a participat la Campionatul Mondial din 1990, nu mai are nevoie de nici o prezentare. La fel ca și **Constantin Varga, Ionel Bărbosu** și **Marcel Băban**, jucători care au mai îmbrăcat tricoul alb-violet de-a lungul anilor, contribuind la bunul mers al echipei. **Sorin Mihai**, (născut la 8 noiembrie 1971) este jucătorul lui Poli, care însă până acum n-a apucat să evolueze niciodată în prima garnitură a studenților, fiind împrumutat pe la alte cluburi.

În aceste condiții au mai rămas 7 băieți, care încearcă pentru prima dată să pună umărul la relansarea Politehnicii. Să facem cunoștință cu ei...

● **CRISTIAN UTFINEANȚ** (fundaș central) - născut la 21 februarie 1976, la Timișoara, 1,83m înălțime, 78kg, component al echipei Dinamo București, care se speră să fie împrumutat la Poli pe un an.

● **PETRE TĂTARU** (fundaș central) - născut la 31 decembrie 1975, la Timișoara, 1,82m înălțime, 75kg, venit de la Electrica Timișoara.

● **OVIDIU PANAITESCU** (fundaș stânga sau mijlocaș) - născut la 2 mai 1976, la Timișoara, 1,83m înălțime, 74kg, sosit de la Gloria Reșița.

● **DORU CORBAN** (atacant) - născut la 25 aprilie 1970, la Galați, 1,74m înălțime, 68kg, transferat de la Obilici Sânmartinu Sârbesc.

● **LEONARD NAIDIN** (mijlocaș) - născut la 15 septembrie 1979, la Timișoara, 1,82m înălțime, 72kg, venit de la Obilici Sânmartinu Sârbesc.

● **CRISTIAN DANCIA** (mijlocaș) - născut la 5 februarie 1980. la Lugoj, 1,76m înălțime, 71kg, fost la Liceul Banatul, unde a fost împrumutat de Ș.S.Lugoj.

● **REMUS MOGA** (fundaș central sau libero) - născut la 2 aprilie 1980, la Timișoara, 1,87m înălțime, 75kg, fost la Liceul Banatul, unde a fost împrumutat de Poli Timișoara.

La acest lot se va mai adăuga portarul MUREȘAN, de la Liceul Banatul și PAUL CODREA, de la Dinamo București, fostul elev al profesorului Vasile Gaboraș, la Liceul Banatul pe care gruparea din Șos. Ștefan cel Mare îl va împrumuta probabil pe un an Politehnicii.

LA REVENIREA "PITICULUI"

TITI VARGA

"Am venit să o promovăm pe Poli, nu să o menținem în B!"

Rep: **Titi, a fost nevoie de trei ani, a fost nevoie să se schimbe multe la Poli, ca să apuci să revii la "clubul mamă"...**

T.V.: Eu mi-am dorit mai demult să revin și să-mi fac retragerea de la Poli...

Rep: **Sper că n-ai venit cu gândul retragerii!?!**

T.V.: Nu! Nici vorbă! Dar am spus mereu că tot la Poli vreau să-mi închei cariera de fotbalist. Mai întâi nu m-au vrut conducătorii și m-am dus la UTA. Apoi mi-a întors Viki spatele și m-am dus la UMT. Așa o fi fost să fie... Deși consider că puteam să joc lejer la Poli. Nici acum, nici atunci nu mi-am pus problema că nu pot juca la Poli.

Rep: **La Poli se readună "garda veche"... Roti, Baban, Bărbosu, Varga...**

T.V.: Ne adunăm ca să promovăm doar nu am venit ca să o menținem pe Poli în B! Poate că se va spune că suntem bătrâni, dar eu zic că deocamdată încă avem valoare.

Rep: **Cum te simți la startul unui nou cantonament?**

T.V.: Normal. Trag de mine, nu mă simt obosit. De ce s-ar spune despre mine, la 33 de ani, că aș fi bătrân, când fizic mă simt ca la 23 de ani?

Rep: **Mai ai contract cu UMT-ul?**

T.V.: Mi-a expirat contractul de joc, dar am fost definitiv dat de Electrica la UMT. Normal, dacă Poli și UMT nu se înțeleg, sunt transferabil la grilă. Grilă? Ce grilă să-mi facă UMT-ul, când am fost salariatul fabricii, nu al clubului? Am luat câteva prime și o sumă minoră la semnarea contractului.

Rep: **E adevărat că ai fost "pus pe liber" de UMT?**

T.V.: Mie personal nu mi-a spus nimeni nimic. Jimmy (n.n. vicepreședintele Medișan) a primit un telefon de pe la sindicate, cred, că n-avea de unde să primească, în acest sens. Și ne-au spus să ne facem lichidarea de la fabrică. De fapt la UMT n-aveam contract de profesionist cu clubul, ci de muncă cu fabrica.

GOLGETERUL RĂTĂCITOR

MARCEL BĂBAN

"Trebuie să reparăm ce au stricat alții!"

Rep: **Marcele, ce să înțelegem din această revenire a ta la Poli?**

M.B.: Am venit să ajut echipa să revină în Divizia A și... joc mai departe fotbal! Mi-a ajuns că am stat un an de zile... N-am avut de ales.

Rep: **Care-i situația ta de acum? De cine depinde transferul tău la Poli?**

M.B.: S-a făcut un memoriu la FRF, un altul la federația cehă, în cazul că nu se rezolvă între cele două foruri, clubul va fece și un memoriu la FIFA.

Rep: **Dar nu ești sub contract cu Slavia Praga?**

M.B.: Ba da, pe doi ani de zile, dar de un an nu mi-am mai luat salariul. Normal aș fi sub contract până în decembrie însă nu am mai fost plătit. Așa că e un caz similar cu cel al lui Rotariu când a revenit din Turcia.

Rep: **Acum doi ani, când ai plecat de la Poli, ai spus că aici nu poți să te realizezi... Acum revii...**

M.B.: Încă nu am nici un contract cu Poli. Dar vreau să revin la Poli deoarece văd că aici, acum, încearcă să se facă ceva. E o schimbare cu 99 la sută față de ce a fost!

Rep: **Asta ar fi motivația întoarcerii foștilor jucători?**

M.B.: Motivația revenirii noastre aproape în bloc e probabil ca să reparăm ce au stricat alții și Poli să revină acolo unde a fost.

CRISTIAN UTFINEANȚ

"La Dinamo am prins o conjunctură nefavorabilă"

Rep: **Cristi, ai plecat plin de încredere la București... Cu ce gânduri revii acum la Timișoara?**

C.U.: Puțin dezamăgit...

Rep: **De ce?**

C.U.: De aventura trăită acolo.

Rep: **Mai pe larg. Cum a fost la Dinamo?**

C.U.: Eu n-am avut șansă să joc. De aceea nici nu prea pot să spun cum a fost la Dinamo. Dacă evoluam și eu măcar în 5-10 meciuri puteam să-mi formez o părere.

Rep: **Venirea lui Hizo pe banca tehnică a lui Dinamo n-a fost benefică pentru tine...**

C.U.: Sigur. Când am ajuns eu acolo s-a schimbat toată conducerea și am prins deci o conjunctură nefavorabilă.

Rep: **Cum te-au primit timișorenii de acolo, Macavei, Bătrânu, Contra?**

C.U.: Foarte bine. Poate că mi-era și mai greu fără ei. M-am înțeles bine cu toți.

Rep: **Acum încerci să revii la Timișoara... La Poli...**

C.U.: Sper să reușesc. Mai ales că nu-mi place în București de loc.

Rep: **Tu ai semnat contract cu Dinamo până în anul 2000, după care redevii jucătorul UMT-ului. Deci, deocamdată, conducerea lui Poli trebuie să negocieze cu Dinamo. Ce șanse crezi că sunt?**

C.U.: Am înțeles că șanse sunt. Nu-mi rămâne decât să sper că totul va fi bine.

Rep: **La Poli te-ai întâlnit cu fostul tău coleg din linia de apărare a UMT-ului, Sorin Mihai, cu care văd că împarți și camera în cantonament. Speri să formați voi perechea de stoperi ai Politehnicii în noul sezon competițional?**

C.U.: Bineînțeles. Sper să jucăm amândoi. Îl cunosc bine pe Sorin. Va fi o concurență destul de mare, dar acest lucru nu poate fi decât în beneficiul echipei.

Rep: **Ai jucat o perioadă bună la Rocar București, unde te-a împrumutat Dinamo...**

C.U.: Am jucat 6 luni la Rocar...

Rep: **Cum apreciezi valoarea seriei întâi a Diviziei B?**

C.U.: N-am apucat să joc în seria a II-a, dar valoarea echipelor din seria întâi nu m-a impresionat prea tare.

SORIN MIHAI

"Octavian Popescu trebuia lăsat să-și ducă munca la capăt"

Rep: **Ești produsul lui Poli. Ai fost însă împrumutat pe la CFR, Sânmartin, UMT...Și ai fost cooptat în trupa alb-violeților într-un moment în care nu se așteptau prea mulți la acest lucru...**

S.M.: Nu știu ce se așteptau alții dar eu aveam de gând să vin la Poli. Mi-a expirat contractul cu UMT-ul și sunt bucuros că am ajuns aici, unde am mai fost de multe ori, dar...

Rep: **N-ai apucat să joci nici un meci oficial...**

S.M.: Intr-adevăr. La două meciuri am stat pe banca de rezerve, când echipa era antrenată de Costică Rădulescu.

Rep: **Ai avut atâtea șanse de-a îmbrăca tricoul lui Poli, dar nu le-ai exploatat. Crezi că ai ajuns la o maturitate care să-ți ofere, în sfârșit, debutul în prima echipă a acestui club?**

S.M.: Da. Am 26 de ani și cred că sunt destul de matur pentru a reuși acest lucru.

Rep: **Ai fost considerat o perioadă de timp un jucător-problemă...**

S.M.: Asta a fost o dată. Acum mi-am revenit... Și nu este doar părerea mea.

Rep: **De ce ai fost catalogat astfel?**

S.M.: Păi... datorită vieții extrasportive pe care am dus-o.

Rep: **Consideri că Octavian Popescu a avut un rol important în relansarea ta pe plan fotbalistic?**

S.M.: Da! Și încă unul foarte mare. Sub bagheta lui am ajuns să joc din nou foarte bine.

Rep: **Crezi că înlocuirea lui de la conducerea tehnică a UMT-ului în turul campionatului trecut, a fost o greșeală?**

S.M.: Da. Trebuia lăsat să-și ducă munca mai departe. A construit o echipă frumoasă și dacă rămâneam în alcătuirea cu care am promovat consider că am fi putut evita retrogradarea.

Rep: **În ultima etapă, cu CFR Cluj, ai jucat și cu gândul că trebuie să salvezi echipa la care doreai să evoluezi în campionatul viitor?**

S.M.: Am jucat în primul rând să salvez onoarea fotbalului timișorean. Dacă retrograda și Poli chiar că Timișoara era de râsul întregii țări.

Rep: **Și tu și Varga și Bărbosu ați avut evoluții bune în sezonul trecut, fapt ce reiese și din notele pe care le-ați avut în echipa "Fotbal Vest", care pentru noi reprezintă un barometru. În pofida acestui fapt defensiva UMT-ului a încasat aproape cele mai multe goluri din seria a II-a a Diviziei B. Acum toți 3 sunteți la Poli... Ce să înțelegem din acest lucru? Ceva n-a funcționat așa cum trebuie...**

S.M.: Când se încasează multe goluri se spune că este vina apărării. Dar nu întotdeauna e așa. Apărarea trebuie... apărată! Fundașii trebuie să fie ajutați și de mijlocași și de atacanți. Ceea ce la UMT nu s-a prea întâmplat...

IONEL BĂRBOSU

"Sunt dispus să mai joc un an sau doi la clubul la care m-am consacrat"

Rep: **Ai trăit o experiență destul de tristă cu UMT-ul retrogradând la finele sezonului trecut. Cum te vei mobiliza acum pentru Poli?**

I.B.: Eu m-am pregătit tot timpul foarte conștiincios și acum sunt dispus să mai joc un an sau doi la clubul la care m-am consacrat. Cu UMT-ul am trăit într-adevăr un episod trist și nu mai are rost să analizăm cauzele care au dus la retrogradarea echipei, care au fost oricum mai multe.

Rep: **Una a fost și schimbarea lui Tavi Popescu, nu?**

I.B.: Schimbarea lui, implicarea unor oameni care nu se pricep la fotbal și așa mai departe...

Rep: **Varga, Vlaicu, Băban, Bărbosu. V-ați întâlnit acum din nou cu toții la Poli. Sunt nume consacrate, dar aveți cu toții la 30 de ani și mai bine. Nu crezi că acest lucru poate fi periculos, în campionatul care va începe peste o lună de zile?**

IB.: Consider că cei care au făcut acest lucru se bazează tocmai pe experiența noastră. La club este și o conducere nouă și sper că împreună să realizăm lucruri frumoase.

Rep: **După mai bine de 10 ani vei juca din nou alături de Rotariu la Poli...**

I.B.: Am evoluat împreună cu el în 1985, sub bagheta antrenorului Liță Dumitru

PETRE TĂTARU

"Nu mi-e teamă de debutul în liga a II-a"

Rep: **Petrică, atât noi, cât și alți oameni de fotbal din Timișoara, am tot susținut ideea că ar trebui să fii cooptat în lotul Politehnicii. Actuala conducere tehnică și adminstrativă a luat această decizie și te afli în cantonament pe Semenic. Crezi că Electrica va fi de acord cu transferul tău?**

P.T.: Sunt foarte bucuros că am ajuns la Poli și sper să nu am probleme în privința celor de la Electrica. Din câte știu eu, este vorba de un schimb de jucători, dar asta este problema conducerii și nu a mea.

Rep: **Ți-e puțin teamă de debutul în eșalonul doi al fotbalului românesc?**

P.T.: Nu mi-e teamă. Deocamdată nu pot să spun că voi fi titular, acest lucru nu depinde numai de mine, ci și de alți factori. Este o mică diferență între Divizia C și B, dar acest lucru îl voi sesiza după primele meciuri. Este concurență acum la Poli, și este bine să fie așa și sunt convins că cei mai buni vor juca.

Rep: **În ediția trecută la Electrica au alternat perioadele foarte bune cu altele mai puțin faste. Ați avut uneori 3-4 victorii consecutive, după care n-ați făcut un punct în 4 sau 5 jocuri...**

P.T.: Au fost tot felul de probleme în lotul echipei, cât și la nivelul conducerii. Câțiva jucători n-au fost mulțumiți de antrenori...

Rep: **Probabil că ești unul dintre jucătorii care a fost pregătit de cei mai mulți antrenori în ultimii ani...**

P.T.: Este adevărat. În ultimii ani, foarte mulți antrenori s-au perindat pe la Electrica. Fiecare cu stilul său de joc și în aceste condiții nu pot să apară nici rezultate deosebite.

Rep: **Dar Poli ce rezultate va avea? Timișoara așteaptă mult de la voi în viitorul campionat...**

P.T.: Sunt optimist și sper ca totul să iasă bine, atât în ceea ce privește transferul meu cât și a evoluției lui Poli în viitorul sezon. Dacă voi îmbrăca tricoul alb-violet vreau să mă achit cu brio de toate sarcinile ce-mi vor reveni.

FLORIN LĂZUREANU despre UTA de... alaltăieri

REP.: **Florin Lăzureanu este un personaj aparte în fotbalul arădean. Când fac această afirmaţie mă gândesc la evoluţia lui ca arbitru şi apoi ca preşedinte al Consiliului de administraţie al clubului FC UTA. Puţini s-ar fi încumetat să preia echipa fanion a Aradului în anul 1995, formaţia aflată după o supărătoare retrogradare, jucătorii împrăştiindu-se care-ncotro. Hai să încercăm să rememorăm evenimentele de atunci...**

F.L.: Din 1990 încoace, în România s-au petrecut o serie de schimbări în concordanță cu condițiile socio-economice. Se pare, însă, că fotbalul a fost una dintre activitățile în care schimbările au fost aproape inexistente. Vechile structuri s-au păstrat, 90 la sută din conducătorii de dinainte de '89 și-au păstrat posturile. Aceștia au avut grijă să mențină vechile structuri de tip mafiot. Fotbalul avea nevoie de oameni noi, de alte baze de plecare. Între 1990 și 1995, UTA a avut o perioadă fastă, totul culminând cu promovarea din 1993, chiar dacă această performanță a venit cu un an mai târziu decât ar fi trebuit, datorită lipsei de tact a conducerii de atunci, pentru că vinovați au fost toți, nu numai Ionuț Popa și Mihai Jivan. Așa după cum am spus, a fost un moment prielnic, datorită rezultatelor bune și atunci se puteau trage în jurul echipei oameni cu potență financiară, care să sprijine activitatea acestui club. Nimeni, nici în acea perioadă, nici ulterior, nu s-a apropiat de echipă ca să creeze acea platformă necesară unei activități fotbalistice de performanță. UTA și-a câștigat de-a lungul anilor cu greu un renume și ar fi fost păcat să-l piardă. Sezonul 1994-95 a venit să reflecte situația financiară grea și cu toate că UTA beneficia de un lot valoros, nu a putut evita retrogradarea, mai mult, în retur a avut o evoluție de-a dreptul penibilă, mai ales din momentul apariției antrenorului Ion Moldovan, ale cărui "performanțe" sunt binecunoscute.

CÂTEODATĂ, PREZENŢA BANILOR, FĂRĂ ŞTIINŢA DE A CONDUCE, NU ADUCE NICI UN REZULTAT

REP.: **Ce crezi că a generat această stare de lucruri?**

F.L.: Este o problemă cu care acest club se confruntă de 7-8 ani. Și anume lipsa unui patron sau mai bine zis a unei societăți care să spună ce, cum și cât să se facă la club. Și atunci, ca și acum, echipa a fost și este patronată de S.C. UTA S.A., care a fost lovită de recesiunea economică prin care a trecut industria textilă în această perioadă. S.C. UTA S.A. nu putea să susțină echipa moral și material. Față de această situație, fără a avea un cadru legal adecvat, s-au implicat diverși oameni de afaceri, directori de societăți, într-un fel sau altul, încercând să ajute echipa. N-a fost, însă, suficient. Câteodată, prezența banilor, fără știința de a conduce un club, nu aduce nici un rezultat.

REP.: **Spune-ne cum ai ajuns tu la UTA...**

F.L.: În vara anului 1995, mi s-a solicitat preluarea conducerii clubului, de către dl. director de la IMAR, Andrei Grecu, care la rândul lui a fost solicitat de Consiliul Județean Arad, amândoi având rolul de a încerca redresarea și punerea pe baze noi a activității fotbalistice la UTA. Am acceptat, dar nu înainte de a emite câteva pretenții. Am solicitat cedarea stadionului pe o perioadă de 30 de ani în favoarea clubului FC UTA, care se înființase în iulie 1995, cu un număr de 29 de membri fondatori, constituiți în baza legii nr. 21 din 1924. Am cerut și baza nautică "Hellas", de pe malul Mureșului, unde aș fi încercat să creez activități comerciale care să aducă bani. Am considerat că în primul rând clubul trebuie să facă bani printr-o multitudine de activități, începând cu vânzarea biletelor de meci, taxe pentru transmisii Radio-TV și altele, și să nu rămână la mâna sau la mila sponsorilor.

REP.: **Au avut ecou solicitările tale?**

F.L.: Primul care a înțeles și a dorit să intre într-o asemenea relație a fost bineînțeles directorul Andrei Grecu. N-a trecut însă mult timp de la numirea mea și am ajuns la concluzia că nu se dorește prea mult punerea pe baze solide a unei asemenea activități în Arad. Astfel, după o lună de zile, mi-am dat demisia din funcția de președinte al Consiliului de administrație.

ION MOLDOVAN ŞI FANE CIOACĂ AU CERUT 100.000 DE DOLARI!

La finele sezonului 1994-95, UTA avea o situație financiară dezastruoasă, jucătorii, în marea lor majoritate, fiind la sfârșit de contract. S-a încercat de către mai multe persoane influențarea mea în a-l reconfirma pe Ion Moldovan ca antrenor și renegocierea unui nou contract cu cuplul Ion Moldovan - Fane Cioacă. Aceștia au cerut o sumă exorbitantă pentru acea vreme, 100.000 de dolari, cu toate că rezultatele avute au fost total nesatisfăcătoare. Eu am renunțat la colaborarea cu ei. Nu știu dacă am făcut bine sau nu, dar am economisit o mare sumă de bani. În accepțiunea lui Ion Moldovan, trebuiau dați afară 17 jucători și aduși alții 19 în loc! După ce am renunțat la cei doi, următorul pas l-a constituit readucerea jucătorilor plecați prin țară, reușind în același timp încheierea unor contracte cu ei. Mi-a scăpat în acea perioadă un singur jucător, Dumitru Târțău, care nu a mai vrut sub nici un motiv să rămână la UTA, fiind cedat Rapidului, pentru un an de zile, cu suma de 20.000 de dolari.

REP.: **Cum s-a ajuns la aducerea pe banca tehnică a lui Jackie Ionescu?**

"CE SE VA ÎNTÂMPLA DACĂ ITALIENII SE VOR RETRAGE, IAR ROMVESTUL ÎŞI VA LUA ÎNAPOI JUCĂTORII ?"

F.L.: Echipa a început pregătirile cu Ioan Pătrașcu, care însă ulterior a avut pretenții financiare de-a dreptul exagerate, lucru pe care nu l-am putut accepta. L-am abordat astfel pe profesorul Jackie Ionescu, cu care m-am înțeles foarte bine, și ale cărui pretenții financiare au fost corecte și acceptabile pentru noi. Având programat primul joc cu FC Bihor, la Oradea, am adoptat o strategie care permitea obținerea celor 3 puncte. I-am adus de la bihoreni pe Erdei, Darha și Toderaș, nucleul de bază al echipei. Mai mult, înaintea meciului, orădenii i-au mai pierdut pe Ciocan, plecat la o probă de joc în Ungaria și pe Bundea, chemat la lotul național de juniori. Cu toate că am înjumătățit lotul Bihorului prin aceste mișcări, am pierdut jocul cu 2-1, datorită unor greșeli copilărești în defensivă. După această înfrângere, au apărut tot felul de probleme financiare și de organizare. Am solicitat Consiliului de administrație să se respecte cerințele mele, începând cu cedarea stadionului. Cum nimeni n-a avut interes să rezolve aceste probleme, mi-am înaintat demisia.

REP.: **Ai amintit de Consiliul judeţean Arad, care se pare că a avut un rol bine determinat în numirea ta. S-a rezumat acest consiliu numai în a linişti apele într-un moment mai greu din viaţa clubului, sau a avut şi alte implicaţii?**

F.L.: Persoanele influente din Arad au căutat în acele momente să stingă starea de nemulțumire generală legată de retrogradarea echipei. Trebuia găsit un om care să intervină imediat, cu posibilități financiare. S-a crezut de cuviință ca eu, care aveam în spate oarecare experiență și cunoscând pârghiile care concură la activitatea fotbalistică, având și posibilități financiare, să fiu scos în față pentru liniștirea spiritelor. Cei care au făcut aceste manevre știau mai bine decât mine că cerințele mele nu vor putea fi satisfăcute niciodată. După ce am demisionat, demisie care a fost acceptată imediat, am fost rugat să nu fac vâlvă, să nu creez stare tensionată în jurul echipei și să mă retrag într-o poziție secundară, pe care am acceptat-o doar de formă. Din acel moment, dl. Viorel Rațiu a preluat conducerea clubului și implicarea mea a fost minimală. Am susținut că nu pot fi sponsorul echipei, dar am căzut de acord că în momentele critice să împrumut UTA cu bani, adică să fiu și eu un creditor, un termen la modă astăzi, auzit și de mine recent, din gura lui Roberto Pasini. Trebuie spus că între timp l-am cedat pe Nicolae Mitu la Dej, pentru o sumă considerabilă.

PE MUTICĂ NU L-AM CEDAT EU, CI KÖRÖSI, IVAN ŞI FAUR

REP.: **Ai amintit că într-un timp scurt ai reuşit să aduci mai mulţi jucători la UTA, dar de numele tău se leagă şi faptul că ai cedat cu uşurinţă jucători: N. Mitu, Târţău, Mutică şi Grad, fapt de care ai fost acuzat cu vehemenţă.**

F.L.: Pe Mutică nu l-am cedat eu, ci Ladislau Körösi, Gheorghe Ivan și Ioan Faur. Am participat și eu la acest transfer, dar în calitate de sfătuitor al lui Dorel Mutică. L-am ajutat să nu fie tras pe sfoară de Rapid București. Târțău nu a putut fi lămurit să mai rămână la Arad. Am reușit, însă, să nu-l pierdem cu ușurință, deoarece Rapidul putea să-l transfere în condiți mult mai lejere. Opinia publică a fost greșit informată în mod tendențios. Marius Grad era jucătorul lui FC Arad Telecom și în clauza sa contractuală se prevedea ca în cazul în care pleacă de la UTA, aceasta va plăti Telecomului 20.000 de dolari. Nefiind dorit de antrenorul Ioan Pătrașcu, Grad a fost cedat Telecomului, anulând clauza celor 20.000 de dolari și primindu-i definitiv la schimb pe tinerii de valoare Marius Plisca și Dan Boloș. Cât despre Nicolae Mitu, am considerat că datorită vieții extrasportive, acesta nu se poate încadra în lotul echipei. Pe el am scos un preț bun, iar evoluția lui ulterioară mi-a dat dreptate. Aș dori să subliniez însă că în primăvara lui 1996 mai mulți jucători au fost pierduți cu ușurință de UTA: Ganea, Erdei, Darha, Toderaș. De ce? Clubul nu a putut onora contractele lor. Până la 25 decembrie 1995, absolut toți jucătorii UTA-ei aveau onorate drepturile la zi. La faimoasa ședință din 15 ianuarie 1996, toate oalele s-au spart în capul meu, care nu mai eram nici președinte, ca într-o veritabilă ședință PCR, toate neîmplinirile și nerealizările s-au îndreptat împotriva mea.

VENIREA ITALIENILOR ERA UNICA SOLUŢIE LA ACEA VREME

Din acel moment a apărut marea degringoladă la UTA. Jucători care au avut față de mine o poziție refractară și au făcut grevă ca să fiu înlăturat și-au schimbat pe parcurs atitudinea, când și-au dat seama că au fost, la rândul lor, manipulați. S-a crezut că schimbarea mea cu o altă persoană controversată, Dan Ologeanu, este suficientă pentru redresarea situației. Acesta a mai fost președinte la Motorul Arad și vice la UTA și s-a crezut că prin numirea lui totul se va rezolva. Numai că automat, întreg Consiliul de administrație și-a dat demisia, lăsându-l singur pe Ologeanu să conducă, expunându-l astfel la greșeli, ajungându-se ca acesta să piardă complet controlul și să nu-și mai poată continua activitatea. S-a găsit o nouă soluție salvatoare, numindu-se o altă conducere, avându-l ca președinte al Consiliului de administrație pe primarul Dumitru Branc, iar ca director executiv pe Flavius Domide. Dar după două săptămâni, Domide a început să întindă mâna, la fel ca și Gherghel, Pop și ceilalți, pentru a obține banii necesari pentru o primă sau o deplasare.

REP.: **Să luăm momentul '97 şi anume apariţia grupului italian...**

F.L.: În momentul critic al perioadei Domide - Vancea - Sima, a apărut oferta d-lui Roberto Pasini, care a cerut autoritate deplină în conducerea clubului, în condițiile în care, după spusele lui, el aducea banii și sponsorii la echipă. Și-a luat angajamentul că UTA va evita retrogradarea, iar în următorii 3 ani echipa va fi capabilă să promoveze în prima ligă. Era unica soluție la acea vreme, oricum am privi lucrurile, pentru a se continua activitatea clubului. De acum însă va fi tot mai greu în realizarea obiectivelor propuse, datorită alterării relațiilor dintre Roberto Pasini și grupul sponsorilor italieni condus de Angelo Gandolfi, mai nou numit creditor. Dacă aceasta este adevărata relație între părțile implicate, înseamnă că în decembrie 1997 lucrurile nu s-au petrecut foarte, foarte cinstit. Sponsorizarea nu este reală, ci este creditare, deci în această perioadă nu s-a întâmplat nimic deosebit și UTA se află din nou într-un impas, din care va ieși cu greu. Nici până în prezent FC UTA nu beneficiază de stadion, de baza nautică "Hellas", solicitate și de Pasini, care să rotunjească într-un fel veniturile clubului. Nu s-a creat nici acum baza materială dorită de toată lumea, consilierii județeni și municipali trebuie să înțeleagă că fără a avea în proprietate aceste obiective, clubul UTA rămâne un copil al nimănui, expus la toate vitregiile soartei. Membrii fondatori ai clubului nu și-au adus nici o contribuție la dezvoltarea lui, n-au fost decât masă de manevră în schimbarea președintelui sau aruncării cu praf în ochii mulțimii. Așa nu se mai poate continua. Contractul semnat în ianuarie '98, între reprezentanții Adunării generale și grupul italian este în afara legii, fiind lovit de nulitate. El nu poate sta la baza unei activități controlate către cei care ar avea interesul ca activitatea clubului să se desfășoare în limitele legale.

REP.: **În cazul demisiei d-lui Pasini, va apărea un nou contract?**

F.L.: Dacă Angelo Gandolfi va continua să dea bani, el va lua în continuare hotărârile. Dacă persoane îndreptățite doresc să asigure cadrul legal contractului, atunci va trebui să apară o societate pe acțiuni, care va fi singura soluție viabilă. Având acțiuni la UTA poate că toți vom gândi altfel. Sunt convins că mulți oameni de afaceri din Arad ar fi interesați de o asemenea investiție. După părerea mea, ar fi vorba de o sumă de un milion de dolari...

REP.: **Dl. Pasini a folosit termenul de "creditor", referindu-se la Angelo Gandolfi, Fausto Salami şi Luciano Minari. Dacă se pune problema aşa, înseamnă că şi alţi oameni din Arad care au împrumutat clubul cu bani în anumite situaţii, cum ar fi Ioan Bulzan, Gheorghe Filip, Adrian Mateiaş, Ladislau Körösi, se pot numi şi creditori. Mai mult, în iarnă, datoriile faţă de persoanele fizice şi juridice au fost îngheţate. În cazul în care dl. Gandolfi renunţă la UTA, ar însemna că şi datoriile faţă de dânsul ar urma să fie îngheţate...**

F.L.: FC UTA nu poate îngheța datoriile față de persoane fizice sau juridice mai ales atunci când apare o hotărâre judecătorească executorie și definitivă. Creditorii care au împrumutat în diferite etape clubul au dat dovadă de multă înțelegere că nu și-au revendicat banii. Contractul astfel constituit ar putea aduce neplăceri lui Angelo Gandolfi când acesta ar revendica banii, el neavând nici o clauză în acest sens. Nu știu câți jucători ai actualului lot sunt în proprietatea clubului UTA. Marea majoritate a lor sunt cu contracte pe timp limitat, deoarece sunt proprietatea Romvestului și, după câte știu eu, există o clauză în contract în care se prevede că Romvestul poate să-și retragă oricând jucătorii. Plisca, Mariș sau Bogojel sunt creditați la rândul lor de altcineva. Ce se va întâmpla dacă, supărați pe condițiile nou create, italienii se vor retrage, iar Romvestul își va lua înapoi jucătorii? Cu cine va mai continua UTA activitatea? Aceste întrebări le pun acelora care după 1989, schimbă la un an, un an și jumătate conducerea clubului, aruncând praf în ochii suporterilor arădeni.

A consemnat
OVIDIU PĂCURARIU

FERI TISZA, despre UTA de ieri, azi și... mâine

“Sper să ne ajute Dumnezeu, să realizăm ce visează Aradul!”

REP.: Ați venit la UTA într-un moment greu, când puțini mai credeau că se va salva de la retrogradare. Ați fost mereu dispus să renunțați când echipa era în ascensiune. De ce?
F.T.: Am renunțat numai după ce UTA stătea bine, cu gândul că acțiunea mea va fi în folosul echipei. Nu vreau să mă compar cu Iordănescu, dar și el a avut acțiuni asemănătoare când a vrut să curețe fotbalul românesc și a zis că mai bine pleacă el dacă nu se termină cu aranjamentele din campionat. Am avut două momente în care am vrut să renunț. Prima dată când am văzut că lumea s-a luat de acei jucători tineri pe care eu i-am avut la juniori și m-a acuzat că îi favorizez. Atunci am considerat că plecarea mea va fi benefică pentru echipă, care nu mai era la retrogradare. A doua oară am vrut să plec într-un moment când deja am avut un conflict deschis cu jucătorii. Tot cu cei tineri! Campionatul se desfășurase pe treisferturi, dar mai exista pericolul retrogradării. Prin gestul meu voiam să-i trezesc la realitate, să înțeleagă că dacă s-au descurcat 10 etape, nu înseamnă că ultimele 7 pot fi considerate de vacanță. Am zis că mai bine plec eu, dar campionatul să se termine cu bine. Astea au fost motivele pentru care am vrut să renunț și nu pentru că nu am avut contract, sau pentru că nu am fost mulțumit din alte cauze.

"Dracu' din jucători nu doarme!!"

REP.: **Paradoxal este că acești jucători tineri, despre care spuneți că ați intrat în conflict cu ei, sunt crescuți de dumneavoastră...**
F.T.: Da, dar după un an de zile, în care nu i-am antrenat, am avut destule discuții cu ei. După juniorat, jumătate s-au dus la Pecica, iar alții la Motorul. Deși nu vreau să vorbesc pe nimeni de rău, dar ceea ce fac eu este o treabă și cum procedează alții e altă treabă. Când au terminat anul de la Motorul și Pecica, am avut o ședință cu părinții și cu jucătorii și după ce o oră și jumătate mi-am spus oful, tatăl lui Botiș și-a luat băiatul de mână și l-a întrebat de câte ori a ajuns în anul respectiv mai devreme de 6 dimineața acasă!

REP.: **Considerați deci că generația asta este la o vârstă periculoasă...**
F.T.: Da, este o vârstă la care trebuie să fii foarte aproape de ei, cu atât mai mult cu cât au avut multe succese și satisfacții ca juniori, la nivel național! Însă dacă viața lor extrasportivă a lăsat de dorit, e normal să vină o cădere vertiginoasă! Acum, la fel. Noi putem să facem o treabă bună, sau la fel de proastă cum a fost în turul campionatului trecut. Asa că putem să luăm și primul loc, dar și ultimul! Asta înseamnă să ai 12-13 jucători de 20 de ani în echipă...

REP.: **Ce făcea, de exemplu, Feri Tisza cu Mircea Leac când aveau 20 de ani?**
F.T.: Nu știu, Mircea Leac ce a făcut. Dar eu, poate că am fost jucător prost, poate că sunt antrenor prost, dar ce a făcut Tisza pentru fotbal nu cred că a făcut altcineva. Asta-i clar, cel puțin în Aradul ăsta! Și la 25 de ani, dacă vineri am băut un pahar de bere, aveam remușcări că duminică voi juca prost, tocmai din cauza asta!

REP.: **Acum beți bere?**
F.T.: Acum nu pot, pentru că m-am îmbolnăvit de hepatită pentru că am forțat la acel moment. Trebuia să stau un an, dar după 4 luni domnul Ionescu a zis că sunt bine și am intrat pe teren.

REP.: **Sunt două probleme care au fost ridicate de presă. Una, că ați jucat cu prea mulți apărători. Chestia asta am dezbătut-o în Fotbal vest după meciul cu Motru și ne-ați explicat că urmăriți rezultatul, nu spectacolul, și am lămurit lucrurile. A doua problemă ar fi că v-ați favoriza “copiii” pe care i-ați crescut, în dauna altor jucători. Acum se pune problema ca UTA să mai aducă 2-3 jucători. Cum priviți această situație?**
F.T.: UTA, sub comanda mea, nu a jucat cu prea mulți apărători, sau cu prea mulți atacanți. A jucat cu atâția câți trebuiau, în folosul echipei, al jocului și al rezultatului. Noi întotdeauna am jucat cu doi fundași centrali la marcaj și un libero. Am jucat și cu doi fundași laterali, care practic sunt mijlocași, exact cum joacă echipa națională, de exemplu. Am avut probleme cu mijlocașul la închidere, cu Todea, care era prea ofensiv. Ulterior, pe același post, cu Bogojel. Aici a fost problema, că noi nu am avut un jucător de tipul lui Gâlcă, care foarte rar depășește mijlocul terenului. Deci cred că nu am jucat cu mulți fundași. Un jucător la 19-20 de ani se mai poate forma, se mai poate specializa pe un post sau altul. Dar eu impun tuturor jucătorilor - și aici am avut probleme cu Mariș, Plisca și alții - că în situația în care a fost, echipa asta nu putea să suporte nici un jucător măcar, care să nu facă efortul dublu, în atac și în apărare. Și atunci am încercat să “închidem”, în primul rând, adversarul, să nu-l lăsăm să joace, echipele adverse având media de vârstă de 25-26 de ani, iar noi de 21 de ani. Și noi nu puteam să ne permitem să ne “deschidem” la Motru, de exemplu, în fața unei echipe care joacă de 3 ani în aceeași formulă și atunci mai și era pe primele locuri. În primul rând nu i-am lăsat să joace și pe acest fond am încercat să ieșim pe contraatac, dacă situația ne permitea.

"Eu l-am cerut pe Radu George la echipă!"

REP.: **E clar că rezultatul a primat în fața spectacolului!**
F.T.: Eu nu le-am spus băieților să nu facem spectacol! Spectacol ce înseamnă, de fapt? Ieșiri rapide pe contraatac, sau atacuri poziționale în fața porții adverse. În cele 3-4 luni nu puteam să fac să meargă totul perfect. Dacă ne referim la a doua problemă ridicată, că nu sunt de acord cu venirea jucătorilor, să știți că eu am spus să vină Radu George și să mai aducem jucători. Să fim vreo 26, 2 portari și 24 jucători de câmp, dintre care vreo 6 vor merge la alte echipe. I-am luat pe toți în pregătiri, să fie împreună. Deocamdată, însă, încă nu știm ce-i cu Diaconescu, ce-i cu Lingurar! Nu știu la cine s-a referit presa că i-aș fi favorizat în detrimentul altora. Eu am stat de luni până sâmbătă cu echipa și au intrat în teren cei care au meritat! Probabil că toată povestea asta a apărut atunci când Butunoi mi-a trântit ușa și am fugit după el! Întâmplarea s-a mediatizat atât de mult prin acest domn Berar, pe care l-am avut elev, în primul lui articol scriind că **“Tisza a fugit cu sticla după Butunoi să-l omoare!”**!? Însă nu a văzut reversul. Acest Butunoi, după 10 ani de trudă cu Tisza, tot Tisza l-a luat de la Pecica, când putea să-l lase acolo, pentru că-l avea pe Panin, care făcea treabă! Totuși, l-am adus să-i dau o șansă să joace și răspunsul său a fost cel pe care-l știți.

REP.: **Considerați că n-ați fost destul de dur cu ei, la juniori? Întreb asta pentru că am urmărit multe antrenamente ale dumneavoastră și am observat că nu sunteți un om care să înjure, sau să folosească metode și mai neortodoxe.**
F.T.: Nu-i las eu chiar așa, îi mai pedepsesc pe cei care nu execută programul ca lumea... Dar eu consider că nu am fost dur. Poate ar fi mai bine să-i întrebați și pe jucători. Țin la ei, dar Dracul din ei nu doarme... Eu îi consider cuminți față de alții, dar din păcate într-un an de zile s-au stricat foarte mult. Însă nu i-am favorizat pe cei cu care am lucrat la juniori, din contră am fost mult mai exigent! Turcan a jucat prost și lumea s-a luat de el, n-a mai jucat o secundă.

REP.: **Considerați că această generație, pe care ați crescut-o la Romvest și care a ajuns să joace la UTA, este o generație foarte talentată, sau foarte lucrată? Ați avut șansa ca ei să fie foarte talentați, sau ei s-au ridicat prin munca pe care au realizat-o cu dumneavoastră?**
F.T.: Cred că una fără alta nu se poate. Considerați că poate Ciubăncan nu are calități tehnice. Dar ce înseamnă talent? Talent înseamnă îndemânare și viteză. Restul, forța, rezistența se pot dezvolta. Iar din punct de vedere tactic, știința jocului, asta se învață. Eu zic că acești jucători au fost selecționați din alți 500 de copii din Arad. Deci la momentul respectiv erau cei mai buni și cei mai talentați. Din 14 jucători la lotul național de juniori, 10 au jucat meciuri oficiale. Deci au fost talentați, dar cred că au beneficiat și de un antrenor care a avut o ambiție deosebită, dăruire și disponibilitate la muncă. Este clar că vreo 8 ani de zile ei n-au avut vacanță.

REP.: **Și acum este momentul să-și valorifice talentul!**
F.T.: Eu cred că în România nu există acum o echipă de liga a doua care să aibă în lot 10-12 jucători de 20 de ani! Nu pot să spun că noul campionat îl vom termina pe locul 3, de exemplu. S-ar putea, sau poate nu va fi așa. Din păcate acel an, după ce au terminat junioratul, mai ales din cauza vieții extrasportive, au stagnat.

REP.: **A fost o greșeală că au fost împrumutați la Motorul și Pecica?**
F.T.: Nu aveai unde să-i dai! Dar dacă la un antrenament faci numai o miuță, nu te ajută în pregătire. La 19 ani trebuia muncă suplimentară, cu individualizare, care nu s-a făcut. Să știți, însă, că viitorul fotbalului în România este foarte sumbru. Nu se investește în copii și juniori.

REP.: **Ați pomenit de campionatul viitor. Ați preluat echipa asta în iarnă, de pe ultimul loc. Mai rău de așa nu se putea. Și ați terminat returul pe locul al 3-lea. Dumneavoastră știți cel mai bine ce înseamnă ambițiile Aradului și ale UTA-ei. Este clar că după acest retur, cei vreo 7-8000 de spectatori care au venit la stadion la fiecare meci, cu siguranța că așteaptă promovarea. Nu credeți că la ora actuală este un risc pentru dumneavoastră?**
F.T.: Ce ați face în locul meu? Să ridic mâna și să plec? Nu există nici un risc în sensul că acei oameni care vin la meci, dacă vor să o facă, e bine. Oricum, pe mine mă vor înjura dacă echipa nu joacă. Mi s-a promis că voi avea un contract pe 2 ani de zile și cred că acei doi ani îi voi face. N-o să am urechi nici pentru lume, nici pentru presă. Nu mă va interesa, și așa cred că e bine! Am făcut o greșeală și aici vreau să ajung! Când am preluat UTA, trebuia să spună domnul Pasini că echipa asta este cum este, echipa e căzută, și chiar dacă facem două puncte, sau 20, noi vom merge înainte. Dăm credit total jucătorilor și antrenorilor și vom forma o echipă care, peste 2-3-4 ani, când va avea media de vârstă 23-24 de ani, Aradul se va mândri cu ea. Din păcate, asta nu s-a spus, ci doar că ne vom salva și a fost cu atât mai greu. Și acum este greu, însă sper că ne vom putea exprima altfel! Cu atât mai bine va fi dacă ne vom menține acolo undeva peste zero la adevăr!

REP.: **Dar ambițiile dumneavoastră personale?**
F.T.: Ambiția mea este că fiecare meci să-l câștig. La fel și cea a jucătorilor mei. Noi vom avea obiectiv promovarea. Că vom câștiga două meciuri, rămâne de văzut. Noi așa pornim. Nici nu se poate altfel! Iar lumea n-are decât să dorească promovarea. Și noi o dorim! Dar nu ni se poate impune asta prin forță. Nu știu dacă vom fi capabili. Probabil ca să te ambiționezi foarte tare, așa cum am făcut noi în retur, trebuie să fie momente de criză, să fie cuțitul la os. Acum, că nu va fi cuțitul la os, ne va fi mai greu! Totuși, acum suntem și ceva mai experimentați, și avem timp mai mult la dispoziție. Însă asta este cu două tăișuri. Sper să ne ajute Dumnezeu să facem ceea ce dorește Aradul.

"N-o să am urechi pentru nimeni!"

REP.: **Vă considerați un antrenor dificil pentru conducători?**
F.T.: Probabil că dacă mă durea în cot de echipă, nu făceam nici 3 puncte! În situația în care am fost noi, era greu să te stăpânești tot timpul și să fii calm. Oricum, mie nu-mi place să vorbesc superficial. După un timp, se poate discuta în profunzime. Credeți că imediat după meciul cu Anglia, Iordănescu ar fi putut vorbi? E dificil când vin 20 de reporteri, cu camera de luat vederi și așteaptă de la tine declarații, iar tu știi că n-ai avut teren de antrenament, că masa n-a fost chiar cum a trebuit și că spectatorii stau în tribună și vor spectacol! E foarte dificil. De la domnul președinte aveam pretenții să mă susțină și să spună **“Lăsați-l pe Tisza în pace!”** Și alții și-au dat demisia în timpul campionatului! **“Lăsați-l să lucreze că va termina cu capul sus!”**. Practic, eu nici n-am simțit bucuria că totuși am făcut ceva. Doar că m-am bucurat că pot să merg în fața lumii cu capul sus și să ne strângem mâna. Să mă scuze domnul Păcurariu, care a spus că eu nici nu merg la vestiare după meci. După fiecare meci, 5 minute le spun jucătorilor ce am de spus, scurt, și am plecat. Uneori are efect mai mare dacă îi feliciți scurt, iar după aceea, a doua zi, discuți la rece despre ce a fost și ce va trebui să fie.

D.P. & S.U.

VENDETTA ITALIANĂ LA UTA!

UTA, sub Gandolfi, a intrat total în era... "Errea"

Este deja cunoscut faptul că în ultima perioadă la UTA s-a instalat o stare de tensiune, de nesiguranță. După atingerea obiectivului propus, și anume salvarea de la retrogradare, sejurul promis jucătorilor în Italia a căzut, mai mult, drepturile bănești pe lunile mai și iunie nu au fost onorate. Astfel că au apărut primele semnale de alarmă în mintea tuturor. Toate aceste probleme s-au datorat izbucnirii unui conflict între **Angelo Gandolfi** și **Fausto Salami**, pe de o parte și **Roberto Pasini** pe de alta, neînțelegeri care ar fi putut avea repercursiuni asupra întregii activități a clubului.

La început administratorul delegat, **Marin Lupaş**, a încercat să minimalizeze acest conflict, luptând din răsputeri pentru a-l stinge, profitând și de prezența sa în Italia la începutul lunii iunie. Numai că părțile beligerante s-au menținut pe poziții. La prima vedere dreptatea era de partea lui **Gandolfi** și **Salami**, mai ales prin prisma faptului că ei erau cei care au finanțat toată acțiunea din returul campionatului. **Roberto Pasini** a încercat în schimb să-și impună punctul de vedere, susținând sus și tare că trebuiesc respectate promisiunile făcute jucătorilor.

Cum timpul a trecut repede și divergențele s-au menținut, conducerea UTA - ei s-a văzut în imposibilitatea de a trimite echipa în cantonamentul de la Moneasa, deoarece **Gandolfi** refuza categoric să mai suporte orice cheltuială, atâta timp cât președintele Consiliului de administrație era **Roberto Pasini**. Puși în fața acestei situații dramatice, **Lupaş** și **Ienciu** au făcut câteva împrumuturi financiare pentru ca pregătirea echipei să nu fie afectată în nici un fel. În același timp s-a anunțat că pe 29 iunie italienii vor veni la Arad și vor participa la o ședință a Consiliului de administrație, pentru a lămuri într-un fel sau altul situația creată. Primul apărut la Arad a fost **Roberto Pasini**, dar acest lucru s-a petrecut abia la 3 iulie...

DIVERSIUNEA PASINI

Ajuns în orașul de pe Mureș, **Pasini** a convocat imediat o conferință de presă, fără a mai aștepta și sosirea lui **Gandolfi** și **Salami**, așa cum era normal să se întâple. **Pasini** a susținut că n-a fost anunțat de faptul că nu s-au onorat datoriile față de jucători, chiar dacă a avut un consilier personal și o secretară la Arad. Acesta a mai adăugat că într-o săptămână se va prezenta cu un nou grup de investitori italieni, care au în plan achiziționarea unei fabrici textile din Arad și care sunt dispuși să returneze banii cheltuiți de **Gandolfi** și **Salami** și să preia gruparea alb-roșilor.

Pasini l-a considerat pe **Gandolfi** un creditor și nu un sponsor și a catalogat inoportună convocarea Consiliului de administrație, deoarece președintele este singurul cae poate dispune acest lucru. În încheiere a folosit cuvinte patetice de genul: **"Domn te naști, bogat devii", "Gandolfi vrea să ia clubul", "Stați liniștiți, UTA va merge înainte"**

Toate bune și frumoase, numai că în contractul de asociere pentru gestionarea Clubului UTA sunt prevăzute următoarele: președintele va fi italian, nominalizat de grupul de investitori italieni și va fi figura centrală a societății, iar în cazul în care grupul de investitori italieni nu mai susține președintele, ar urma o nouă nominalizare.

NOUA FAȚĂ A CONSILIULUI DE ADMINISTRAȚIE ȘI APARIȚIA UNUI NOU CONTRACT

Vineri, 3 iulie, în cursul nopții, au apărut la Arad **Angelo Gandolfi** și **Fausto Salami**, hotărâți să pună lucrurile la punct. Și sâmbătă, 4 iulie, la ora 9.00, în celebra sală 33 de la Prefectura din Arad a avut loc ședința Consiliului de administrație, în absența lui **Roberto Pasini!**

S-a hotărât dizolvarea vechiului consiliu și implicit schimbarea fostului președinte și în același timp constituirea unui nou consiliu, care-l are ca președinte pe **Marin Lupaş**.

S-a elaborat un nou contract, care a fost semnat de partea italiană și de reprezentanții Adunării generale a membrilor fondatori: **Constantin Peca** , **Viorel Rațiu** și **Marin Lupaş**.

Numai că în vechiul contract era prevăzut că:

- Consiliul de administrație va fi convocat o dată pe lună sau oride câte ori președintele consideră acest lucru oportun.
- contractul este nul de drept dacă grupul italian nu contribuie la activitatea stabilită.
- în toate situațiile de anulare a contractului, aceasta va fi validată de Adunarea Generală a membrilor fondatori.

Nicăieri nu sunt prevăzute situațiile în care președintele Consiliului de administrație poate fi înlocuit!

Cert este că acum jucătorii au fost anunțați de **Angelo Gandolfi** că-și vor primi drepturile bănești începând cu data de 6 iulie...

DAR PASINI N-A STAT CU MÂINILE ÎN ȘOLD!

În urma dezbaterilor de sâmbătă, reacția lui **Roberto Pasini** nu s-a lăsat prea mult așteptată. Duminică dimineața, acesta a convocat o nouă conferință de presă, în care a afirmat că **"la UTA a avut loc o lovitură de stat"** și că acum **"UTA este condusă de un fantomatic Consiliu de administrație constituit ilegal"**.

Deasemenea **Pasini** consideră înlocuirea sa total ilegală și se va adresa unui avocat, care să facă recurs pe cale juridică la această hotărâre.

Cel demis a mai precizat căl dorea să mențină toți jucătorii în lot pentru a putea ataca în 2 - 3 ani promovarea în prima ligă, în timp ce **Gandolfi** vrea să vândă jucătorii pentru a-și recupera banii! Pe o listă ipotetică de jucători care ar putea fi vânduți figurează **Mariş, Botiş, Drăgan** și **Ciubăncan**.

Dar afirmația cea mai interesantă a lui **Pasini** a venit în final: **"Marți, 7 iulie, voi trimite din Italia prin fax publicațiilor prezente la conferința de presă și FRF câteva dezvăluiri, pe care nu le fac acum, deoarece mi-e teamă că mi se va reține pașaportul la graniță!"**

Așteptăm, domnule Pasini...

OVIDIU PĂCURARIU

Îndepărtat de sub steagul UTA-ei, Passini amenință cu... vendetta!

AMICALELE BĂIEȚILOR LUI TISZA

8 iulie - UTA - Aurul Brad
11 iulie - Corvinul - UTA
15 iulie - Vega Deva - UTA
18 iulie - UTA - Corvinul
22 iulie - CFR Timișoara - UTA
25 iulie - UTA - - Vega Deva

Alb-negrii, după doi ani, din nou în "B"...

JIUL PETROȘANI, DIN NOU CANDIDATĂ LA RETROGRADARE

Să fie drumul de la extaz la agonie întins doar pe durata a doi ani? În 1996, **Jiul Petroșani**, susținută din plin de Sindicatele Miniere din Valea Jiului, revenea după 5 ani în elita fotbalului românesc, câștigând seria a II-a de "A" cu un avans de 5 puncte în fața nou-promovatei Foresta Fălticeni, pe care a depășit-o într-un meci decisiv la Petroșani, în fața unui stadion plin până la refuz, grație golului reușit de Baicea în minutul 73. **"Este o zi fericită, e o zi minunată. Dumnezeu și Sfânta Varvara au fost cu noi. Am luptat împotriva unor lucruri ascunse. Ce-i în fond Fălticeniul? Nici cât noi pe acest stadion. Valea Jiului este o zonă liberă, iar noi ne iubim țara, așa încât să nu încerce cineva să ne facă ceva"**, spunea atunci Miron Cosma, "mentorul" promovării alb-negrilor. La legendara încleștare cu Foresta, transmisă în direct de Radio România Actualități, V.I.P.-urile Mihai Leu, Costică Ștefănescu, Mădălina Manole, Alexandru Arșinel sau Stela Popescu i-au aplaudat pe învingătorii Toader - Sedecaru, Călugărița, Cristescu, Știrbulescu, Baicea, Tudorache, Sergiu Radu, Cioabă, Matincă, Neiconi.

N-au trecut decât două veri și Jiul mai trăiește doar din amintiri. Echipa a retrogradat lamentabil, stadionul pare astăzi mai pustiu ca niciodată, iar previziunile fanilor sunt pesimiste: **"Dacă Miron Cosma nu va reprelua destinele clubului, Jiul este sută la sută retrogradată."** Altfel, spun tot localnicii, Valea Jiului ar putea ajunge Valea Plângerii și la capitolul fotbal...

Luni, 22 iunie, când președintele Constantin Cătuți și Dorin Maria, antrenorul echipei, au sunat adunarea lotului, lista absenților era lungă: Huza a plecat la CSM Reșița, Anton la FCM Bacău, Marta și Bălău la Steaua, încorporați. Dosan la Astra Ploiești, Radu Ion, aflat în probe la Rocar București, Stancu, Stanciu și Șerban sunt în proporție de 90 la sută jucătorii Politehnicii Iași, iar tânărul Marincău se află în curtea Naționalului. În plus, veteranul stoper Toni Sedecaru, care n-a reușit să se transfere în Grecia, Cipru sau Turcia, s-a retras din fotbal, dedicându-se afacerilor. La vizita medicală de marți, 30 iunie, doar 10 componenți ai Jiului din sezonul trecut au răspuns prezent: Ghițan, Oprița, Paul Tudor, C. Barbu, Ilie Anton, Petra, Veșa, Irina, Szoradi și Stoian, acestora alăturându-li-se juniorii Koncz, Udrea, Chiș, Ungureanu, Istvan și Candut. Totodată, este așteptată revenirea lui Neiconi, de la Corvinul.

Jiul și-a testat deja forțele cu divizionara D Minerul Livezeni, remizând la 1. Duminică, petroșenenii au plecat în cantonament la Băile Felix, revenirea fiind programată pentru 17 iulie, după care vor disputa amicale cu Corvinul, pe 21 iulie, la Petroșani, și cu Unirea Alba Iulia, pe 23 în deplasare, și pe 25 în Vale.

VIOREL NICULA

ALB-VIOLEȚII LA PRIMUL AMICAL

NERA BOZOVICI - POLI TIMIŞOARA 1-9 (0-4)

La două săptămâni de la demararea pregătirilor, divizionarii B conduși de **Iosif Rotariu** au susținut sâmbătă prima partidă de verificare, în fața divizionarei D din Caraș - Severin, Nera Bozovici, ocupanta locului opt în eșalonul patru. În fața a circa 100 de privitori, timișorenii s-au impus, cum era de așteptat, fără probleme, **Sasu, Miculescu** și **Stoican** (de două ori), marcând în prima repriză pentru Poli, care a folosit garnitura: **Frunză - Ivan - Alexa, Moga, Panaitescu - Codrea, Naidin, Stoican, Dancia - Sasu, Miculescu**. Celelalte goluri au fost înscrise de **Băban** (de trei ori, unul din penalty), **Ilie Rotariu** și **Tătaru**, în partea secundă a disputei, când pretendenții la promovare i-au utilizat pe **Urai - Tătaru - Utfineanț, Pelici - Varga, Iosif Rotariu, Velcea, Ilie Rotariu, Bărbosu - Băban, Corban**. Iosif Rotariu i-a menajat pe Sorin Mihai și Sorin Vlaicu, ambii ușor accidentați, primul infecție pe tibie, cel de-al doilea lovit la genunchi. Golul de onoare al gazdelor a aparținut lui **Vlădulescu** (din 11 m). În această săptămână, Poli se va confrunta în alte amicale cu Gloria, la Reșița, miercuri, 8 iulie, ora 11.00, Dinamo București și CSM Reșița, sâmbătă, 11 iulie și respectiv duminică, 12 iulie.

ALIN RADOVAN

LA GLORIA REŞIŢA

Coca și Bordea reclădesc din temelii...

"Constructorii" din Govândari s-au reunit la startul pregătirilor miercurea trecută, în prima zi de iulie. Dacă în privința conducerii tehnice noutatea o constituie desemnarea lui Viorel Bordea, fostul portar al Gloriei, în funcția de antrenor secund, alături de principalul Adi Coca, la "administrativ" lucrurile au rămas pe loc, conducerea fiind compusă din Drăgan, Benga și Tavi Rus.

Numele noi sunt portarul Angheloiu, de la juniori, Zahariuc, de la Gloria Bistrița, via CS Botoșani, Cioclov și Petcu, de la Dierna Orșova, Stanciu, de la AS Bocșa și Mioc, de la CFR Timișoara. Au revenit Costescu (Radnicki Vrsac) și Boterez (CFR Caransebeș). Se poartă tratative cu Lozici, de la CAROMET Caransebeș și, mare surpriză, cu Gheorghe Ciurea, de la Electroputere. În rest, lotul îi cuprinde pe mai vechii Benga, Toader, Tuluc, Chiș, Beloia, Dacica, Rediu, Dumitru, Ababi, Panc și Florescu. Ultimul, fiind la final de contract, nu s-a prezentat la echipă, cu toate că el a fost cedat definitiv Gloriei.

Miercuri, 8 iulie, la ora 11, Gloria va juca la Reșița cu Poli Timișoara, urmând ca imediat să urce pe Semenic pentru un stagiu de 10 zile la cabana Căprioru. În 18 iulie, la Reșița, Gloria - AS Drobeta Turnu Severin, revanșa fiind miercuri, 22 iulie pe malul Dunării. Pentru "Memorialul Lică Tot", pe 24 și 25 iulie, Gloria urmează să invite 3 echipe participante.

P.F.

FOTBAL vest vă oferă 50 DE PREMII

la concursul FOTBAL vest MONDIAL

Concurs "FOTBAL vest MONDIAL" a ajuns, deja, la al 14-lea talon din setul de 16. Nu uitați! Chiar dacă ați pierdut unul dintre taloane sau nu sunteți sigur de răspuns, veți beneficia în final de un talon **JOKER**, care poate înlocui oricare din cele 16.

Trimiteți pe adresa redacției TOATE taloanele într-un singur plic după încheierea concursului. În fiecare talon apare o poză ajutătoare, o întrebare și... trei răspunsuri, notate cu **1**, **X** și **2**. Răspunsul pe care îl veți considera corect îl veți evidenția, prin încercuirea unuia din cele trei semne: **1**, **X** sau **2**. SUCCES

TALON 14 FOTBAL vest MONDIAL

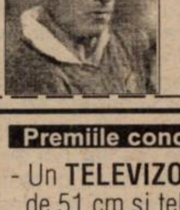

Cine este jucătorul din imagine, component de bază al echipei Olandei și al formației Arsenal?

1. Joska Szijj
X. Daniel Amokachi
2. Dennis Bergkamp

Premiile concursului FOTBAL vest MONDIAL

- Un **TELEVIZOR COLOR**, cu diagonala de 51 cm și teletext
- Un **radiocasetofon**
- Un **radio cu ceas**
- Două **walkman**-uri
- 5 **radiouri portabile**
- 10 **ceasuri** cu inscripția "Fotbal vest"
- 30 de **tricouri** cu inscripția "FOTBAL vest"

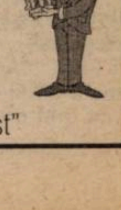

COUPE DU MONDE ŞI CEVA (IV)

29 iunie. Primele șase optimi n-au adus nimic deosebit. Brazilienii merg mai departe pentru că, precum peruanii în '78, a fost rândul chilienilor să fie amabili. **"Pe-aici, domnilor!"**, ar fi spus Reyes, deschizând poarta - **"lăsați-mi-l doar pe Ronaldo!"**, iar Dunga și compania n-a mai avut de ales. Dar asta nu-nseamnă nimic. La Rio se așteaptă Cupa Mondială, nimic altceva. A trecut și Italia, mai ușor decât ar spune singurul gol înscris relativ repede de Vieri. Acesta și Di Biagio au devenit noii răsfățați ai galeriei, dar am senzația că squadra azzura gâfâie din ce în ce mai accentuat, suferind de lipsă de imaginație. Paraguaienii au visat frumos în fața Franței, așteptând loviturile de departajare. Să recunoaștem că nu era cazul, existând și alte metode la care să apelezi pentru a câștiga un meci. Francezii au părut prea apăsați de singura alternativă care le-a stat la dispoziție, dar asta nu poate decât să le folosească mai târziu. Danemarca ridiculizează Nigeria. Pentru cine n-a văzut meciul, pare surprinzător. Pentru martorii oculari, s-a dovedit că se poate ajunge în optimile uunui turneu final cu un portar de valoarea campionatului județean de la noi, iar anomalia trebuie să înceteze! În sfârșit, Olanda și Germania șunt trimise în sferturi de înșiși adversarii lor: Mijatovici, respectiv Hernandez, fiecare dintre aceștia refuzând în felul lui desprinderea, în situație de avantaj. Și încă ceva: s-a dovedit cu acest prilej că și cel mai sigur lucru din fotbal, adică un penalty executat de Mijatovici, poate fi relativ! Ăsta-i fotbalul...

CÂINII LATRĂ, CARAVANA TRECE...

de Miki Junea

*

30 iunie. România - Croația 0-1. "Echipa României părăsește lamentabil turneul final", s-a spus. Personal, nici nu știu dacă acolo a jucat echipa României. Mai degrabă aș fi înclinat să cred că în fața Croației a stat doar... un nod de contradicții! Pentru că Iordănescu n-a vrut sau n-a putut să se elibereze de apăsarea uzatei primadone, care deja lansase o duzină de falsete. Ba mai mult, acceptând uniformizarea echipei, i-a dat satisfacție obositului ei căpitan. Dacă Hagi nu e, nimic nu e. Dar asta n-a făcut decât să rotunjească prin lipsă, atunci când era nevoie mai mult ca oricând de adaos. Iată de ce, după o astfel de comportare, e greu de crezut că fotbaliștii români ar reprezenta speranțele suporterilor de-acasă. De altfel, ca să fiu sincer, ca gazetar sportiv, nimic nu m-a atras vreodată către intimitatea echipei naționale de fotbal. Pentru că ea a reprezentat mai tot timpul un grup de interese. Dacă facem puțină istorie, în Italia '90 țelul principal l-a constituit vânzarea jucătorilor. După patru ani, generația care ieșise în lume dorea consacrarea. Ceilalți, să-i calce pe urme. Iar selecția s-a făcut în consecință. Obiectivele s-au atins peste Ocean, în rest nimic nu mai avea importanță. Dacă vă aduceți aminte, la sosirea în București, fotbaliștii, cei care s-au întors, nici măcar n-au catadicsit să dea ochii cu suporterii! Și-acum, finalul. Peste toți și peste toate, Hagi. Cu ani în urmă, Lucescu pierdea calificarea pentru Mexico '86, aliniind o echipă în care tânărul Hagi trebuia să poarte banderola de căpitan! Acum, Iordănescu pierde o altă calificare din motive identice. Între timp, Hagi și-a depășit prerogativele, subjugând cam toate nivelele de decizie ale reprezentării fotbalului românesc. Refuzând să accepte un fapt evident: că anii au trecut și peste el, obligându-l de-acum la o riscantă echilibristică între sublim și ridicol. Sigur că în cadrul echipei nimeni nu i s-ar împotrivi, dar mă mir că Iordănescu a cedat, rupând vraja. Da, cam ăsta e cuvântul, foarte potrivit într-un domeniu în care superstiția e la ea acasă! Și asta ne-a costat, transformând știuta echipă națională într-un surogat.

Cât despre Argentina - Anglia, nimic altceva decât că a fost un meci de vis. În rest, oricine putea pierde la lovituri de departajare, oricine ar fi putut trezi păreri de rău!

*

4 iulie. Verdictul sferturilor: Franța, Brazilia, Olanda, Croația. Cum spuneam, Italia plătește tribut lipsei de imaginație, Argentina redevenind... latină atunci când nu trebuia, Danemarca pentru că a dat peste Brazilia, Germania, ei, bine, Germania, în cel mai neașteptat mod cu putință. Să fi fost vârsta? Eliminarea lui Wörns? Desconsiderarea adversarului? Câte ceva din toate, dar mai ales revanșa norocului de care echipa lui Vogts beneficiase din plin până acum!

ADRIAN LUCACI - PREŞEDINTE LA "U" VESTPETROM?

Fostul stoper al UTA-ei, **Adrian Lucaci**, până nu demult antrenor la Șoimii Lipova, ar putea fi numit în funcția de președinte la divizionara C "U" Vestpetrom Arad.

Minerul Certej

RĂDOS ŞI FARTUŞNIC PĂRĂSESC DEVA!

S-ar putea spune că divizionara C, **Minerul Certej** a dat lovitura! Sâmbătă, la plecarea în pregătirea centralizată de la Sovata, lotul a fost completat cu **Bogdan Rădos** și **Liviu Fartușnic**, care au părăsit-o pe Vega Deva datorită neînțelegerilor de ordin financiar. Dacă plecarea "răzvrătitului" Rădos nu este o surpriză, acesta evoulând și în returul trecut la Certej, în schimb interesantă este opțiunea fundașului dreapta Fartușnic. Dar cum acesta obișnuia să-l aprovizioneze cu centrări la Vega pe Rădos, toate se leagă....

V.N.

Demarează rumba amicalelor

CPL Arad - Șoimii Pâncota 3-4. Au marcat: **Zâză, Brandais, Șulea**, respectiv **Igna, Mateiaș, Porumboiu, Lăzău**.

"U" West Petrom Arad - Farul Constanța 2-5. Au punctat: **Bene (43), Sârbuț (82) - Toma (35), Grigoraș (37), Tudor (47), Văleanu (63, autogol), Drăgulin (84)**. Au jucat, la arădeni: Țapoș - Negrilă, Văleanu, V. Arman, G. Agachi, Copocianu, Corsenti, Madoș, Toderaș, I. Arman și Bene, mai fiind utilizați Sârbuț, Lung, Aldea, Mircea, Ardelean, Vasiliu, Kovacs și Hada. La Farul au evoluat Tufiși - Dârlea, Miu, I. Bădescu, Mitu, Abăluță, Petcu, Toma, Grigoraș, Ciobanu, M. Stan. Au mai jucat Vlase, Niia, Ghișan, Scarlat, Ferencz, Lungu, Tudor, Floricică, Butoiu, Stere și Drăgulin.

O.P.

FC ARAD-TELECOM ALEARGĂ DE UNA SINGURĂ

În această perioadă, când se fac și se desfac alianțe și asocieri, echipa FC Arad-Telecom a pornit la drum de una singură, avându-l în frunte pe președintele clubului Gheorghe Marinca.

Acesta nu a fost dispus să-l mai cedeze la UTA pe Alin Volocaru, deoarece din vară el devenise jucătorul echipei FC Arad Telecom. Un alt fost jucător al acestei echipe, Marius Grad, care între timp a jucat la UTA, Unirea Dej și Alba Iulia, s-a reîntors acasă. În schimb portarul Cristian Sim, un om de o onestitate și corectitudine deosebite, și-a anunțat retragerea, el fiind înțeles de toată lumea. O noutate în lotul echipei este Marin Negrea de la Gloria Arad.

Antrenorii Mihai Țârlea și Miroslav Vidac au dat start pregătirilor în 29 iunie. Până în 6 iulie acestea s-au desfășurat la Arad, cu un antrenament pe zi constând din alergări în pădurea Ceala și ședințe tehnice la teren. În perioada 6 - 15 iulie echipa va pleca în cantonament la Moneasa, la vila Sântana și nu la Vața, cum s-a stabilit inițial.

Pregătirea centralizată va lua sfârșit cu un joc amical la Sebiș, cu Crișana. În programul întâlnirilor de pregătire mai figurează două meciuri cu Electrica, în 22 iulie la Arad și în 25 iulie la Timișoara.

Lotul echipei cu care s-a pornit noul sezon se prezintă astfel: Bota, Sabău, Pleșca - Ujvari, Gh.Teacă, Barna, Varga, Ungureanu, Grad, Tambor, Negrea, Burescu, Oprescu, Riviș, Berar, Blaga, Rus, Ștefeligă, Volocaru, Pupăză, Petruț, Ioja, Toma, Cadar, Păcurar, Văduva.

O.P.

Alin Volocaru oprit de Telecom, sau nedorit de UTA?

ELECTRICA

VLĂTĂNESCU MARŞEAZĂ PE O PREGĂTIRE FIZICĂ FĂRĂ CUSUR

Vlătănescu în echipament de... alergat

După o săptămână și jumătate de la începerea pregătirilor pentru viitorul sezon competițional, "tramvaiștii" și-au definitivat lotul de 20 de jucători, care s-a deplasat ieri dimineață, la ora 9.00, cu autocarul pus la dispoziție de RATT, la pregătirea centralizată de la Băile Herculane.

Exact ca în iarnă, când au fost găzduiți de hotelul Minerva, divizionarii C au rămas consecvenți aceleiași stațiuni montane. Vor fi 8 zile de pregătire fizică temeinică, în care **Petre Vlătănescu**, confirmat și pentru acest sezon în funcția de antrenor principal, speră ca elevii săi să fie mai serioși decât în pregătirea din iarnă, schimbându-și totodată mentalitatea vis-a-vis de fenomenul fotbalistic. Avându-l secund pe **Vali Sorescu**, proaspăt absolvent al Facultății de Educație Fizică și Sport, cel care a fost interimar în staff-ul tehnic al echipei în 1996, pentru cinci etape, Vlătănescu îi are la dispoziție pe portarii **Muraru, Creț, Rotărescu** și jucătorii de câmp **Iacobici, Mihai Kovacs, Mihalache, Sorescu, Mateescu, Gomoi, Durlă, Volosciuc, Cristea, Szime, Bălăjel, Lucian Petre, Stan, Nedelea, Noje, Vișan, Trițoiu**. Actualul lot cuprinde cinci noutăți, alături de două reveniri sub culorile alb-albastre ale ocupantei locului 12 în ediția precedentă de campionat. Atacantul **Cristian Nedelea** și fundașul **Ion Mateescu** s-au reîntors la Electrica, după ce le-a expirat împrumutul de un an la divizionarele D Steaua Roșie Variaș, respectiv Sporting Tabac. Tânărul goal-keeper **Ciprian Rotărescu**, crescut la Poli, dar care a apărat culorile Arpilux-ului în ediția precedentă a Campionatului județean, completează trioul portarilor, pregătiți de antrenorul **Sava Totovici**, cel care nu va face deplasarea în pregătirea centralizată de la Herculane. Garnitura "tramvaiștilor" a fost completată de mijlocașii **Cristian Bălăjel**, care aparține de Poil, în sezonul 1997-98 evoluând pentru Șoimii și Comtransport, respectiv juniorul **Ovidiu Szime**, jucătorul lui Auto, care a făcut parte din lotul divizionarei D Dacia în ultimul an de zile. Compartimentul ofensiv al formației a fost "îngroșat" prin aducerea lui **Constantin Vișan**, jucător ce se află sub contract cu Poli până în anul 2001 și **Ilie Trițoiu**, vârful de atac din ultimii ani al divizionarei D CSA Timișoara.

Electrica s-a dispersat de serviciile a trei fotbaliști, **Dona, Cercega** și **Iliuță,** urmând a încerca un schimb, probabil definitiv, pentru **Petre Tătaru**, în cazul în care se va ajunge la un acord cu gruparea alb-violetă, club cu care liberoul Electricii se află în această perioadă în pregătiri. Golgeterul echipei din ultimii ani, vârful de atac **Cristian Ritter**, se află în pregătiri tot la Băile Herculane, dar cu vecinii de la UMT, președintele executiv **Vasile Pașca** fiind dispus să-l cedeze doar în schimbul unei sume de transfer, nefiind de acord cu un schimb de jucători, variantă agreată doar de recent retrogradata în eșalonul al treilea.

În cantonament sunt preconizate două și chiar trei antrenamente zilnice, dintre care primul pe durata a două ore și jumătate, ce constă în alergări și circuit de forță, Vlătănescu reducând numărul ședințelor de pregărire față de cantonamentul din iarnă, când jucătorii efectuau într-o singură zi patru antrenamente. Au fost perfectate și trei jocuri de verificare, la întoarcerea de la Herculane, cu colegele de eșalon CFR Timișoara (18 iulie) respectiv FC Arad Telecom (22 și 25 iulie), alte întâlniri-școală putând fi fixate pe parcurs, chiar și în cantonament.

Dacă lotul parcurge o remaniere simțitoare, baza sportivă se află și ea într-un proces de reamenajare, ce se va finaliza înainte de începerea noului sezon competițional.

ALIN RADOVAN

IONUŢ POPA A OPTAT PENTRU PÂNCOTA

După multe ezitări și chibzuințe, **Ionuț Popa** a optat pentru banca tehnic! a nou promovatei în Divizia C, Șoimii Pâncota. El s-a despărțit greu de Indagrara Arad, formație de ccre s-a atașat foarte mult.

Pregătirile celor din Pâncota se desfășoară în continuare la Arad, deoarece, după cum am mai menționat, terenul din localitate se află în renovare.

Ionuț Popa, care este ajutat de **Sandu Gaica**, îi dorește în lot pe **Freer, Prințipu** și **Turcan**, jucători care se pregătesc acum cu UTA. Este așteptat în lotul celor de la Șiomiii și **Nicușor Sinescu**, cel care trebiue să revină din Ungaria, unde a dat o probă de joc, fiind însoțit de fratele său, **Marian**, aflat de doi ani în liga a II-a maghiară, la Kecskemet.

A.S.A. "Armata-Aurul" Brad

DUPĂ 6 ANI, DIN NOU ÎN "C", CU GÂNDUL MENŢINERII

Menținerea în eșalonul al 3-lea este principalul obiectiv al nou-promovatei din nordul județului Hunedoara pentru viitorul sezon. Acum 6 ani, în ediția 1991-'92, galben-negrii din **Brad** evoluau pentru ultima oară în Divizia C. Locul 7 obținut pe-atunci la finele campionatului, cu o linie de clasament pozitivă și un golaveraj de 52-34, nu le-a fost de ajuns minerilor, Aurul retrogradând în Divizia D-Hunedoara, în urma restructurării ligii a 3-a, doar primele 4 clasate din cele 12 serii rezistând la acel nivel la finele sezonului. În această vară, după 6 ani de surghiun în "D", Bradul a revenit pe harta diviziei a 3-a. **"Ne-am liniștit și noi puțin, după barajul de promovare, câștigat pe 28 mai în fața Minerului Șuncuiuș, și acum toată lumea de la club a revenit din vacanță, gata de luptă"**, ne-a spus **Ioan Faur**, secretarul asociației. Profesorul Gheorghe Petrișor și secundul său, Gheorghe Iordache, au sunat adunarea lotului galben-negrilor pe 25 iunie, urmând perioada de readaptare la efort, plus programul de pregătire, pe care Aurul a preferat să-l efectueze la baza sportivă proprie. **"Cum noi avem munții Apuseni la doi pași și condițiile sunt bune, e ca și cum am fi mers într-o stațiune"**, a spus Faur. Aslău, de la West Petrom Pecica, Ovidiu Marin, Groza, Ohâi și Preda, toți de la Minerul Certej, se află în pregătiri cu trupa din Brad, care și-i dorește în lot pentru viitorul sezon. Momentan, diriguitorii din Brad și cei din Certej sunt doar la stadiul tratativelor în privința transferului celor 4. În plus, Aurul și-a cooptat juniorii proprii Furdui, Cioară, Bocșa, Seceleanu și Teslaru, în vreme ce marii speranțe a clubului, Florin Maxim (17 ani), i-a fost dat "verde" pentru a se pregăti cu Corvinul, la Sovata. Sâmbătă, la Brad, Mihăilă, Achim, și Luca au marcat golurile unei victorii de forfait a Aurului în fața lui Minaur Zlatna, în primul ei meci amical al verii, urmând o partidă la Arad, cu UTA, "duble" cu West Petrom Pecica și FC Arad Telecom, plus întâlnirile de la Brad, cu Unirea Alba Iulia și Vega Deva. Interesant este că și anul trecut Aurul Brad a triumfat la barajul de promovare, actualul utist Almășan marcând în minutul 28 unicul gol al victoriei în fața Avântului Reghin. Acel succes nu le-a fost însă suficient, Gloria Iris Cornești obținând promovarea a doua zi, în condiții dubioase, grație unui 3-1 cu care i-a devansat la criteriul goalveraj tocmai pe hunedoreni. Aurul Brad, club înființat în 1934, prezent în prima ligă în 1940 și în semifinalele Cupei României în '42, se mândrește și acum cu locul 3 ocupat în seria a III-a a Diviziei B în 1983, la doar 3 puncte în urma lui FC Baia Mare, atunci promovând în elită FC Bihor. Ultima oară, clubul minerilor a figurat în liga secundă în '90 - '91.

VIOREL NICULA

Octavian Foale

"Meciul cu CFR-ul a fost cel mai slab din cariera mea de antrenor"

Octavian Foale, unul dintre cei mai cunoscuți antrenori din județul Timiș, a venit la Timișoara în 1985, împreună cu familia, la insistențele fostului președinte al Politehnicii din acea perioadă, Iosif Lereter, preluând postul de antrenor secund al Politehnicii, principal fiind regretatul Robert Cosmoc. A mai condus și celelalte echipe cu pretenții ale orașului, CFR, Electrica, UMT, precum și CSM Reșița când aceasta se găseau în prima ligă în 1975-1976. Ca jucător a activat la Politehnica Iași, în prima divizie, iar la Sibiu și Reșița în liga a II-a.

Rep: **Vă simțiți legat sufletește de clubul Poli?**

O.F.: Da, Poli este clubul căruia trebuie să-i mulțumesc pentru realizarea mea ca antrenor în Timiș și căruia îi voi purta respect.

Rep: **Ce părere aveți de numirea lui Rotariu în funcția de antrenor principal la Poli?**

O.F.: Cred că este cea mai înțeleaptă soluție. Îmi permit să spun acest lucru pentru că pe lângă faptul că îl cunosc pe Rotariu foarte bine, având-l jucător în anul venirii mele la Poli, el a avut ocazia de a învăța de la foarte mulți antrenori cu care a lucrat, atât în țară cât și în Turcia. Sunt convins că va face treabă bună, adică va reuși promovarea, ajutat de o bună colaborare cu conducerea, președintele Petre Mehedințu fiind un om de mare calitate.

Rep: **Să revenim la dvs. Cum comentați prima despărțire de Electrica?**

O.F.: Prima despărțire a fost un accident. Eram cu Electrica la -2 în clasamentul adevărului, deoarece ne-au fost anulate punctele pe care le-am câștigat la Baia Borșa, echipă care s-a retras. În plus veneam după 1-1 la CFR, deci nu era vorba de lipsă de rezultate. La UMT fiind o situație mai grea, am fost solicitat să preiau postul de antrenor, deși conducerea Electricii nu era de acord cu plecarea mea.

Peste noapte, cred că a fost mâna lui Șețu, lucrurile s-au întors. Eu m-am prezentat luni dimineața la antrenamentul UMT-ului și am avut o nouă discuție cu cei care m-au chemat, domnul director, președintele Șețu, liderii sindicali, vicepreședintele, însă aceștia și-au schimbat opțiunea.

Rep: **Și ați rămas practic fără echipă...**

O.F.: După o astfel de situație mi-a fost rușine să mă reîntorc la Electrica, întrucât oamenii aceia nu mi-au făcut nici un fel de probleme, m-am simțit foarte bine la Electrica. Ei erau nevoiți să-și caute un alt antrenor. N-a fost nici un fel de lucrătură. S-a vehiculat zvonul că Leu ar fi făcut nu știu ce, dar nu a fost adevărat.

Rep: **Credeți că Vlătănescu nu știa dinainte toată mișcarea?**

O.F.: Nu cred că putea să știe cu o zi înainte, deoarece pe mine nu mă puteau schimba din lipsă de rezultate. Vlătănescu s-a remarcat la Giarmata și Leu s-a orientat spre un antrenor tânăr, întrucât a crezut că o să facă treabă bună.

Rep: **S-a zvonit că Șețu și Leu ar fi colaborat la îndepărtarea d-voastră. Așa e?**

O.F.: Supozițiile pot fi multe. Totuși nu cred să fi făcut Gigi Leu așa ceva. Din constatările mele cred că nu este adevărat, iar pentru mine Leu rămâne un bun conducător.

Rep: **După perioada Electrica ați preluat Frola.**

O.F.: Am preluat această echipă în returul campionatului și am încercat să imit situația de la Auto pentru că eu consider Divizia D un campionat puternic, unde poți să-ți etalezi calitățile de fotbalist și evident să faci un salt valoric. Este o piatră de încercare foarte bună pentru tinerii jucători.

Rep: **În primele etape ați scos practic din luptă Tabacul.**

O.F.: Deși am avut în echipă doar doi seniori care nu au jucat tot timpul, am reușit două rezultate surpriză, printre care acel 1-1 de la Tabac.

Mi-a părut rău de ei, dar n-am avut ce face deoarece Tabacul a ratat foarte mult, dar cred că ne-au desconsiderat și lucrul acesta este periculos în fotbal. Câștigul nostru în aceste meciuri a fost o maturizare a câtorva jucători, pe care contăm și în acest campionat.

Rep: **Într-o situație delicată v-a rechemat Electrica.**

O.F.: Da, dar a fost mult mai greu, deoarece echipa se afla la -10 și ne așteptau câteva jocuri foarte grele în special acasă. Eu m-am simțit foarte bine la Electrica și am revenit cu plăcere, dar am găsit jucători debusolați. Mi-a părut rău de Vlătanu, că a avut un început de retur mai slab dar asta se putea întâmpla oricui, nu i-au ieșit cărțile pe față și fără să-și dea seama a ajuns la -10!

Rep: **Ce ați adus nou în această scurtă perioadă?**

O.F.: Am reluat tehnologia mea de lucru cu acei băieți față de care am avut întotdeauna un respect deosebit. Nu mi-a fost greu, băieții au remontat repede ce au pierdut și bineînțeles am umblat și la factorul psihologic pentru că i-am găsit afectați de rezultate. M-a ajutat Dumnezeu, pentru că în primele 4 etape am obținut și două succese în deplasare, fiind practic salvați. Nu mi-a fost așa de greu, deoarece jucătorii îmi cunoșteau exercițiile și stilul de lucru. Pot spune că și Vlătanu m-a ajutat mult, ca antrenor secund și ca jucător, de câte ori a fost cazul. Nu-l pot acuza pentru că și eu am fost debutant în meserie. În antrenorat plătești până te pui pe cal ca lumea. Eu cred că Vlătanu v-a ajunge antrenor bun, însă acum e la început de drum.

Rep: **După salvarea de la retrogradare v-ați îmbolnăvit.**

O.F.: Da, este adevărat, m-a lovit foarte mult partida cu CFR, unde am prins cred cel mai slab meci din cariera mea de antrenor. Medicii mi-au spus să mă feresc de stres și de emoții, iar asta nu-mi permitea să stau pe bancă în ziua jocului. În restul săptămânii am lucrat cu echipa dar nu avea rost să mă duc cu ei în ultimele două deplasări pentru că nu mai era pericol de retrogradare. Emoțiile sunt la fel de mari fie dacă stau pe bancă, fie dacă stau la 30 de metri. E greu să te desparți de echipă când știi că-i munca ta.

Rep: **Se vorbește despre o fuziune între Frola și Variaș.**

O.F.: Inconvenientele apar cât se poate de des la echipele din eșalonul al patrulea pentru că despre acestea vorbim. Cred că și Variașul a avut probleme financiare și nu s-au putut descurca singuri, iar patronii noștri, domnii Olaru și Crețu, doreau să-și continue munca începută în sezonul trecut. Fuziunea constă din următoarele: antrenamentele vor avea loc pe terenul Voința, iar jocurile la Variaș, unde este o atmosferă de club puternic.

Rep: **Peste divizia D.**

O.F.: Da, și cred că Variașul merită acest lucru.

Rep: **Lotul este destul de tânăr. Îl veți completa cu jucători experimentați?**

O.F.: Toți jucătorii noștrii sunt sub 20 de ani, iar cei care provin de la Variaș au mai multă experiență dar sunt tot tineri. Doar Petcu este un jucător mai consacrat.

Rep: **Se știe că domnul Manolache este o personalitate puternică în Variaș.**

O.F.: Da, despre domnul Manolache s-a vorbit și se vorbește numai de bine la Variaș, a avut o activitate bună și nu știu ce l-a determinat să renunțe.

Rep: **Problemele financiare, atât dânsul cât și jucătorii nu și-au mai primit salariile!**

O.F.: Nu cunosc aspectul acesta, pentru că nu eram acolo. S-ar putea să fie și asta, eu oricum am respect deosebit pentru Manolache atât ca om, ca fost fotbalist și ca antrenor.

Rep: **Ce sperați să obțineți cu noua echipă?**

O.F.: Evident că primul aspect ar fi să încheg o echipă competitivă, care să joace un fotbal de calitate și să încercăm un loc cât mai onorabil în conformitate cu condițiile ce ni se vor crea.

Rep: **Deoarece ne aflăm în timpul Campionatului Mondial, ce pronostic dați în privința noii campioane?**

O.F.: M-a impresionat foarte mult Brazilia! Nu știu dacă poate să-i dea peste mână cineva, însă surprizele n-au dispărut și nici nu vor dispărea! Totuși Brazilia rămâne numărul unu.

CIPRIAN TRANCĂ

SC "GOMAR LUX"
S.A. BISTRIȚA
Filiala Timișoara, str. Pestalozzi nr. 22,
tel./fax 20.26.76
orar: luni-vineri 8-15^{30}

COMERCIALIZEAZĂ:
- ● CABLURI și CONDUCTORI, fabricație IPROEB (CYY, CYABY, CSYABY, CSYY, MCG), (FY, MYYM, AFY)
- ● CABLU **acceptat** în STAS-ul 0271 - CYABY, rotund, multifilar
- ● TUBURI și LAMBRIURI - PVC
- ● FIRMA comercializează aceste tipuri de cabluri și conductoare cu **mari reduceri de preț, în funcție de** cantitatea comandată. Dacă firma nu le are pe stoc, în termen de 3 zile la comandă fermă va fi adusă cantitatea

● OFERTA SPECIALA: CYABY - 3x240+120, îl avem pe stoc

Veniti la noi si nu veti regreta!

ARAD · D News · HUNEDOARA

ARAD

Gloria Arad a pornit la drum condusă de cuplul Cameniță - Bizău

De ieri, 6 iulie, una dintre cele mai vechi echipe din țară, Gloria Arad - reamintim, înființată în anul 1913 - și-a reluat antrenamentele sub conducerea cuplului Gheorghe Cameniță - Bodnăraș Bizău. Primele zile de pregătire vor cuprinde un singur antrenament pe zi, urmând ca pe timp ce se apropie prima rundă a noii ediții de campionat, de trei ori pe săptămână echipa să efectueze două ședințe de antrenament zilnice. În ceea ce privește lotul de jucători, nu sunt modificări spectaculoase, doar Marin Negrea pregătindu-se cu divizionara "C" FC Arad Telecom, fără a avea însă aprobarea conducerii Gloriei.

CPL Arad nu mai vrea să repete sezonul precedent

Greu încercată în campionatul trecut, când a scăpat de retrogradare în urma unui meci de baraj, lemnarii și-au terminat vacanți în 30 iunie, a doua zi fiind prezenți la prima ședință de antrenament a sezonului 1988-99. Conducerea tehnică a echipei este asigurată de tandemul Petre Condrache - Gheorghe Vânătoru, cei doi urmând să includă în programul echipei lor și o perioadă de semicantonament, cuprinsă între 13 și 22 iulie, și care va avea loc la Arad. Aceasta va avea câte două antrenamente pe zi, între ele jucătorii servind prânzul împreună.

După încheiera perioadei amintite "s-au pus la cale" mai multe partide de verificare în compania echipelor FC Arad Telecom, Șoimii Pâncota și Șoimii Lipova.

Lotul CPL - ului îi cuprinde pe Tripșa, Boiț - Șulea Suciu, A. Vizitiu, C. Vizitiu, Csordas, Molnar, Neaga, Oprean, Bilan, Malec, Brandais, Zâză, Balint, Drida, Neacșu, Avram, Manea. Singurul nume nou este Drida, venit de la Motorul CFR Arad. Cazul lui Mihai Petcuț urmează a fi soluționat în perioada următoare.

OVIDIU PĂCURARIU

HUNEDOARA

Peste puțin mai mult decât o lună, duminică, 16 august, va demara o nouă ediție a campionatului Diviziei D - Hunedoara. Favoritele competiției sunt 5 grupări din Valea Jiului, și anume Parângul Lonea, FC Paroșeni Vulcan, Minerul Bărbăteni, Minerul Livezeni și Minerul Aninoasa, care se vor lupta pentru întâietate cu Dacia Orăștie, Victoria Călan sau CFR Marmosin Simeria. La retrogradare, lupta se va da între Minerul Teliuc, Minerul Ghelari, Constructorul Hunedoara, Metalul Criscior și nou-promovata Santos Boz.

La **Victoria Călan**, antrenorul Titi Alexoi, care a fost confirmat în funcție, a sunat adunarea astăzi, 7 iulie, noutățile fiind Lazăr, de la Parângul Lonea, Ocolișan (Minerul Lupeni) și Miclăuș (FC Paroșeni Vulcan). Pentru tânăra speranță Marcel Șandor, care a avut un retur bun la Corvinul, cei din Călan doresc un schimb avantajos cu hunedorenii, care ar urma să le cedeze unul sau doi jucători, plus o sumă de transfer. Informațiile ne-au fost oferite de Marcel Ursu, președintele secției de fotbal la Victoria.

În ședința de joi, 9 iulie, sponsorul SC Marmosin Simeria va dezvălui dacă gruparea **CFR Marmosin Simeria** va ataca în acest sezon lupta pentru promovare, în care vor figura cu siguranță câteva grupări din Valea Jiului. Oricum, la reunirea din această săptămână, Ioan Bădoi, antrenorul CFR-ului și sufletul fotbalului în Simeria, va conta și pe noutățile Stan și Ghircău, de la Vega Deva. CFR Marmosin va juca în amicale cu Metalurgistul Cugir, și chiar cu juniorii Rapidului și Sportului Studențesc, grație intermedierii realizate de Nicolae Pantea, responsabil FRF la sectorul copii și juniori.

VIOREL NICULA

Remus Steop la A.S. Telecom?

Remus Steop și-a reîmbrăcat echipamentul de antrenor

După tratativele nereușite dintre conducerea "telefoniștilor" și **Ilie Rotariu**, s-a apelat pentru postul de antrenor principal la **Remus Steop**, care a condus 9 etape în campionatul trecut, formația UM Timișoara. Antrenamentele noii promovate în divizia D s-au reluat pe 29 iunie, sub conducerea secundului **Ilici**. Noutățile din formație sunt: **Holcz, David** (ambii Obilici), **Raici** (Giarmata), **Bălici, Țugui** (ambii CFR), **Dona** (Electrica), **Țărescu** (Peciu). **Sultana** a părăsit lotul, preferând Jimbolia. Noii antrenori ai grupelor de copii și juniori sunt, la grupa '82 - '83, **Marian Călin**, iar la grupa '85 - '86, **Peicu Sorin**, ambii fiind studenți la Facultatea de Sport din Timișoara. Echipa Telecomului se va deplasa duminică, 12 iulie, în cantonament la Geoagiu Băi.

D TIMIȘ News

Tabacul, cea mai grăbită echipă

Formația Sporting Tabac a intrat deja într-a patra săptămână de pregătiri. Noutățile formației sunt: **Angelo Foale** (Gloria Reșița), **Suditu** (Variaș), **Miclea** (Obilici). **Mateescu** se va deplasa în cantonament cu Electrica, la fel cum a făcut și **Almășan**, plecat în cantonament cu UMT-ul.

Tehnomet preferă amicalele

Deoarece nu va realiza un stagiu de pregătire centralizat pentru echipă, antrenorul nou-promovatei **Tehnomet**, **Gheorghe Stănescu** a "legat" deja doar amicalele programate pentru această săptămână, miercuri cu **Frola**, iar sâmbătă cu **Telecomul**.

Se va desființa Laminorul Nădrag?

Problemele financiare, care au afectat majoritatea componentelor Diviziei D, s-au resimțit și la **Nădrag**, încă din sezonul trecut. Se pare că echipa din Nădrag va renunța cel puțin pentru un an la locul său în divizia D, în locul ei urmând a reintra Flacăra Făget, echipa recent retrogradată din același eșalon. N-ar fi exclusă nici o fuziune între cele două grupări.

Jimbolia amână deocamdată cantonamentul

Deși era programat a începe încă din 1 iulie, antrenorul Jimboliei, **Octavian Popescu**, a mai amânat cu câteva zile plecarea în cantonament, care va avea loc cel târziu sâmbătă, 11 iulie. Această amânare se datorează condițiilor nu tocmai favorabile de la Moneasa, plus lotului, care nu este încă definitivat. În prezent, în pregătiri se află 27 de jucători, din care Octavian Popescu va selecta doar 20. **"Toți jucătorii care vor face deplasarea în cantonament trebuie să aibă situația clarificată, să nu mai fie probleme cu dezlegările"**, ne spunea în încheiere tehnicianul Jimboliei.

CIPRIAN TRANCĂ

CREAȚI SPAȚIU ȘI LUMINĂ CU FERESTRE DE MANSARDĂ
VELUX®
REPREZENTANT COMERCIAL
VELUX®
S.C. COVA GHERA S.R.L.
MOȘNIȚA NOUĂ NR. 323
Tel. 056/132.724; 056/132.728

INEDIT

MODELUL IBERICO-LUSITAN

"Trialog" cu IOAN TIMOFTE şi OVIDIU CUC despre micii fotbalişti din Spania şi Portugalia

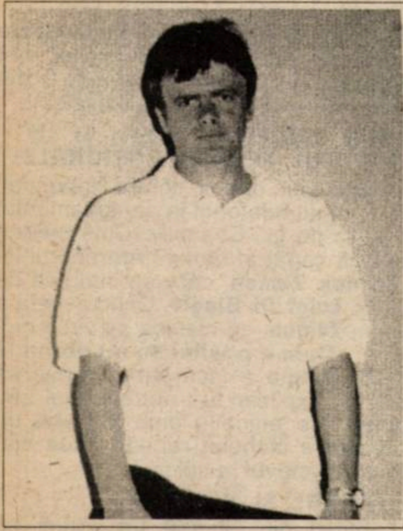

IOAN TIMOFTE: "Tuturor li se acordă cel puţin o şansă"

OVIDIU CUC: "Copiilor li se insuflă mentalitatea profesionistă"

Pentru cititorii "Fotbal vest"-ului, și nu numai, numele lui Ioan Timofte și cel al lui Ovidiu Cuc nu mai reprezintă o necunoscută, cei doi fotbaliști timișoreni fiind deseori pomeniți și "găzduiți" în rândurile săptămânalului nostru. Vă veți întreba, desigur, ce-i cu Timofte și Cuc în pagina rezervată copiilor și juniorilor? Vă propunem un... trialog interesant. O discuție pe tema rolului centrelor de copii și juniori în fotbalul cu adevărat profesionist, avându-i ca interlocutori pe cei doi... profesioniști ce activează în Portugalia.

Rep: **Vorbind despre copii și juniori, care ar fi criteriul de selecție "afară" și cine, la cluburi, se ocupă de această problemă?**

Ioan Timofte: În Portugalia, la cluburile la care am jucat, respectiv Porto și Boavista, există oameni special retribuiți pentru această activitate. Ei, de obicei, sunt foști fotbaliști ai acestor cluburi. Unica lor misiune este să depisteze tinere talente din Portugalia, în primul rând, dar chiar și din străinătate, cu predilecție de pe alte continente, unde există un mare potențial uman. Apoi acești copii sunt aduși la club, unde sunt preluați de antrenori specializați.

Ovidiu Cuc: Pe lângă antrenorul principal al unei grupe de copii, sau de juniori, există chiar și câte un secund, un medic și un maseur! Repet, asta la fiecare grupă de copii.

Rep: **Cum se desfășoară antrenamentele?**

I.T.: Zilnic. Uneori se fac chiar două ședințe pe zi.

O.C.: La antrenamente au condiții excepționale. Există terenuri special amenajate pentru copii, cu materiale ajutătoare. Fiecare copil dispune de propria-i minge și are echipament similar cu cel al echipei mari!

Rep: **Există obiceiul ca jucătorii de la echipa mare să participe, pe rând, la antrenamentele copiiilor?**

I.T.: Da! Dar nu este un obicei, ci este o obligație, la care noi, toți jucătorii, ne supunem fără nici o problemă! Mai ales când îi vedem pe micuți cum "ne sorb din ochi" la orice lovire a balonului, sau la orice discuție cu ei.

O.C.: Suntem într-adevăr invitați la antrenamentele copiilor, unde trebuie să exemplificăm în fața lor, practic și verbal, toate procedeele care le folosim în general, și specific postului pe care-l ocupăm în echipă.

Rep: **Copiii și juniorii au cumva contracte cu clubul de care sunt crescuți?**

I.T.: Au contracte ferme. Până la 16 ani, prin contractul pe care-l semnează, clubul le plătește taxele de școlarizare, le asigură cazare și masă, care costă destul de mult. După 16 ani, aceste contracte sunt chiar profesioniste, jucătorii primind până la 25-30 de mii de mărci pe an.

O.C.: Aceste contracte sunt chiar negociate pentru jucători de proprii procuratori!

Rep: **Care ar fi media juniorilor promovați din propria pepinieră la echipa mare?**

I.T.: De exemplu, din lotul actual al Boavistei, care numără 25 de jucători, 10 provin de la propriul centru de juniori. Toți aceștia au fost promovați în ultimii 4 ani! Șanse li se oferă tuturor, condiția e să se țină de treabă.

O.C.: La începutul fiecărui campionat, în perioada de pregătire, în lot apar 4-5 juniori. După cantonament, 2 sau 3 sunt reținuți la echipa mare, cu statut de seniori, iar ceilalți rămân și ei la prima echipă, dar continuă pregătirile la juniori, fiind permanent urmăriți de antrenorul principal.

Rep: **Ce se întâmplă când jucătorii termină junioratul și nu sunt cooptați în lotul echipei mari?**

I.T.: Cei care nu au fost opriți la prima echipă se duc să joace la echipele satelit, pentru că toți se află sub contract. Echipele satelit ale marilor cluburi evoluează în diviziile B sau C, deci la un nivel suficient de competitiv. În concluzie, la acești juniori nu se renunță, ei fiind urmăriți în continuare de diferiți antrenori ai clubului mamă. Apoi, funcție de randament, ei pot fi promovați sau vânduți altor cluburi.

O.C.: Și sunt vânduți pe bani frumoși, fiind încă sub contract.

Rep: **Pomeniți de banii încasați. Câți bani investește însă un club pentru a încasa apoi din transferuri?**

I.T.: La Porto, din câte știu, cam 200-250 de mii de mărci. La Boavista cam tot pe acolo.

O.C.: Mă voi referi la Spania, țară în care am jucat patru ani. Echipele de top investesc peste jumătate de milion de dolari în centrele de copii și juniori! Investesc mult și echipele mici, pentru că, până la urmă, din vânzarea jucătorilor trăiesc! La Merida, de exemplu, interesul pentru copii este enorm. Selecția începe la 6-7 ani! De la această vârstă, pe lângă antrenamente și pregătirea obișnuită, copiilor li se insuflă, încet-încet, mentalitatea de profesionist. De la acest amănunt aparent banal începe diferența dintre profesionalismul de acolo și amatorismul din România...

Rep: **Ovidiu, ești proaspăt licențiat al Facultății de Educaie Fizică, cu specializare fotbal, deci posesor al carnetului de antrenor. Te-ai gândit ca la finalul carierei de fotbalist să-ți îndrepți atenția înspre munca cu copiii?**

O.C.: Pe vremea când jucam la Marbella, m-am împrietenit cu un anume Lucas Mendez, care a abandonat fotbalul și a înființat o școală de fotbal. A investit o sumă mare de bani în creșterea copiilor. Aflând acum că am terminat facultatea, mi-a trimis o ofertă foarte avantajoasă, propunându-mi să-i devin partener la această școală. După ce-mi voi încheia cariera, s-ar putea să optez pentru această meserie.

Rep: **Tim?**

I.T.: Cel puțin acum, nu mă gândesc să mă ocup de antrenorat la nici un nivel. Dar niciodată nu se știe. Vreau însă să adaug că singura modalitate ca Poli, club de care mă leagă atâtea, să supraviețuiască și să se dezvolte în următorii ani, este reorganizarea și punerea pe baze sănătoase a centrului de copii. Cu antrenori tineri, cu o nouă concepție managerială și... financiară!

HORAȚIU OLARIU

Fundația ROS
vă oferă:
● afişe, postere, bannere full color
● inscripţionări interioare şi exterioare
● decorări cu folie autocolantă
B-dul M. Eminescu nr. 10 ✦ Tel.: 056/19.04.05, 20.45.10 - Fax: 056-19.19.95

Căpitanul echipei naţionale de juniori revine la Timişoara!

PAUL CODREA

"Îmi pare bine că mă reîntorc acasă"

Originar din Timișoara, **Paul Codrea** s-a născut în 4 iunie 1981, făcând primii pași în fotbal 10 ani mai târziu, sub îndrumarea profesorilor Tiberiu Brândescu și Vasile Gaboraș. Remarcat de întreaga suflare fotbalistică a orașului, liderul generației de la"Liceul Banatul" nu a ajuns, cum de altfel era normal, la o echipă din Timișoara, semnând anul trecut un contract cu Dinamo București pe o perioadă de trei ani și jumătate.

Totuși, căpitanul naționalei UEFA 2000 pentru care a și evoluat în peste 50 de partide, înscriid 3 goluri, a revenit în fotbalul timișorean, la echipa fanion a orașului. Săptămâna precedentă, vineri, **Codrea** a urcat pe Semenic în cantonamentul alb-violeților, prilej cu care s-a înfiripat un scurt dialog:

Rep: **Paul, pentru început spune-ne cum s-a realizat transferul la Dinamo în detrimentul lui Poli?**

P.C.: Am plecat la Dinamo prin dl. Florin Iacob, club care s-a interesat de mine, semnând un contract cu echipa bucureșteană pe trei ani și jumătate.

Rep: **Poli nu te-a contactat în eventualitatea realizării unui transfer, până a intrat pe fir Dinamo?**

P.C.: Am discutat cu domnii Boiț și Manea, dar nu a fost nimic concret. Au auzit că trebuie să plec la Dinamo și numai de aceea au luat legătura cu mine, că altfel... Oricum nu a fost nimic serios. Dinamo mi-a asigurat primă de instalare, cazare, masă, în timp ce Poli nu mi-a propus nimic.

Rep: **Te-ai acomodat cu atmosfera din capitală, știind că e greu să te integrezi în rândul bucureștenilor?**

P.C.: Nu mi-a plăcut în București, mai ales că nu a fost o atmosferă așa de bună ca în Timișoara.

Rep: **Ai ajuns să te reîntorci în Timișoara. Prin ce filieră?**

P.C.: La Dinamo nu prea aveam multe șanse să joc și m-am gândit să vin aici, decât să merg în altă parte, deoarece aici sunt acasă. Prima oară am discutat de venirea mea la Poli cu domnul Gaboraș, după aceea am avut discuții și cu domnii Rotariu și Mehedințiu.

Rep: **S-a definitivat împrumutul de la Dinamo la Poli?**

P.C.: Deocamdată nu e clar. Cu Dinamo mai sunt ceva probleme, dar sunt sigur că se vor rezolva, dându-mi până la urmă drumul pentru un an de zile la Poli.

Rep: **Despre lotul național ce ne poți spune? Cum te-ai integrat, care e atmosfera din sânul unei selecționate, fie ea și de juniori?**

P.C.: La început a fost mai greu la lot, dar după aceia a fost frumos, m-am acomodat, iar acum totul este O.K.. Cu coechipierii din lot mă înțeleg foarte bine, ca de altfel și cu antrenorii Boiangiu și Cristoloveanu.

Rep: **Jucători din Timișoara sunt la "UEFA 2000"?**

P.C.: Nu. A fost doar Sebastian Mesaroș, de la CSS Timișoara, dar nu cred că a mai rămas. A fost doar la selecție.

Rep: **Odată cu transferul la Dinamo te-ai mutat și cu școala în București. Acum urmează o dublă revenire?**

P.C.: Sigur că da. Acum o să mă transfer și cu școala în Timișoara și tot la Liceul "Banatul"!

ALIN RADOVAN

Veţi mai auzi de ei

ANDREI CRISTIAN GRECU

În perioada vacanțelor de iarnă puteau fi văzuți pe aleile parcului "Eminescu", de pe malul Mureșului, un puști alergând însoțit permanent de bunicul său, care-l îndruma și-i repeta mareu "Un jucător de fotbal trebuie să aibă o bună pregătire fizică. Acesta este începutul..."

La o privire mai atentă erau ușor de recunoscut: Nicolae "Coco" Dumitrescu și Andrei Cristian Grecu, nepotul său, pe care reputatul antrenor dorește să-l vadă fotbalist.

Andrei s-a născut în 14 mai 1983 la Arad, iar la vârsta de zece ani s-a prezentat bineînțeles la clubul UTA. Aici i-a avut antrenori pe Gheorghe Curuțiu, Mircea Leac - "Americanul", Ștefan Mândru, Dorel Cura și Gheorghe Camenițǎ, cei mai atașați fiindu-i Leac și Camenițǎ.

a făcut parte din selecționata AJF Arad care a cucerit anul acesta la Odorheiul Secuiesc titlul de campioană națională.

Postul preferat este vârf de atac, din care a marcat multe goluri pentru echipa sa.

Este elev al Liceului "Moisă Nicoară" din Arad și la apariția acestor rânduri el se va afla la examenul de admitere în clasa a IX - a. Este un elev deosebit de dotat, ocupând primul loc la Olimpiada de Fizică (faza națională), ceea ce i-a adus un binemeritat sejur de trei săptămâni în Portugalia, începând cu 1 august 1998, la Festivalul mondial al tineretului.

Andrei își dorește mult să ajungă fotbalist, cel puțin la nivelul bunicului și să joace la... Juventus.

OVIDIU PĂCURARIU

OLANDA - IUGOSLAVIA 2-1 (1-0)

29.iunie, ora 22^{00}, Toulouse, stadion "Municipal", spectatori 33.000.
Arbitri: J.M. Garcia Aranda (Spania) - L. Rausis (Elveţia), N. Grigorescu (România).
Cartonaşe galbene: Mirkovici, Djorovici.
OLANDA: Van der Sar - Reiziger, Stam, F. De Boer (cpt), Numan - R. De Boer, Seedorf, Davids, Overmars - Bergkamp, Cocu.
IUGOSLAVIA: Kralj - Mihajlovici (78, Saveljici) - Mirkovici, Djorovici, Komljenovici - Petrovici, Jokanovici, Stojkovici (cpt) (58, Savicevici), Brnovici, Jugovici - Mijatovici.
Au marcat: BERGKAMP (38), DAVIDS (90) - KOMLJENOVICI (49).
În min. 52, Mijatovici a ratat un penalty.

ROMÂNIA - CROAŢIA 0-1 (0-1)

30 iunie, ora 17^{30}, Bordeaux, stadion "Lescure", spectatori 35.000
Arbitri: J. Castrilli - C.A. Rossi (ambii din Argentina), A. Pinto Filho (Brazilia)
Cartonaşe galbene: Boban, Gh. Popescu, Petrescu, Bilici, A. Ilie
ROMÂNIA: Stelea - Gh. Popescu - Petrescu (76, Marinescu), Ciobotariu, Filipescu, Munteanu - G. Popescu (60, Niculescu), Gâlcă, Hagi (cpt) (58, Craioveanu) - I. Moldovan, A. Ilie.
CROAŢIA; Ladici - Simici, Stimac, Bilici - Stanici (82, Tudor), Jurcici, Asanovici, Boban (cpt), Jarni - Suker, Vlaovici (77, Krpan).
A marcat: SUKER (45, penalty).

ARGENTINA - ANGLIA 6-5 (2-2, 2-2, 2-2)

30 iunie, ora 22^{00}, Saint Etienne, stadion "Geoffroy Guichard", spectatori 36.000
Arbitri: K.M. Nielsen (Danemarca) - H.A. Hamid (Malaezia), M.A. Al Musawi (Oman)
Cartonaşe galbene: Seaman, Ince, Veron, Simeone, Almeyda, Roa.
Cartonaş roşu: Beckham (min. 47).
ARGENTINA: Roa - Vivas, Ayala, Chamot - Zanetti, Veron, Almeyda, Ortega, Simeone (cpt) (92, Berti) - Batistuta (70, Crespo), Lopez (70, Gallardo).
ANGLIA: Seaman - G. Neville, Adams, Campbell, Le Saux (72, Southgate) - Anderton (98, Batty), Ince, Scholes (80, Merson), Beckham - Shearer (cpt), Owen.
Au marcat: BATISTUTA (6 - penalty), ZANETTI (45) - SHEARER (10 - penalty), OWEN (17).
La penalty-uri: Berti 3-2; Shearer 3-3; Crespo - apără Seaman; Ince - apără Roa; Veron 4-3; Merson 4-4; Gallardo 5-4; Owen 5-5; Ayala 6-5; Batty - apără Roa.

SFERTURI DE FINALĂ

FRANŢA - ITALIA 4-3 (0-0, 0-0, 0-0)

3 iulie, ora 17^{30}, Saint Denis, "Stade de France", spectatori 80.000.
Arbitri: H.Dallas (Scoţia) - M.Warren (Anglia), N.Grigorescu (România).
Cartonaşe galbene: Del Piero, Bergomi, Guivarc'h, Deschamps, Costacurta.
FRANŢA: Barthez - Thuram, Blanc, Desailly, Lizarazu - Karembeu (65, Trezeguet), Zidane, Deschamps (cpt.), Petit - Guivarc'h (65, Henry), Djorkaeff.
ITALIA: Pagliuca - Costacurta, Bergomi, Cannavaro, Maldini (cpt.) - Moriero, D.Baggio (52, Albertini), Di Biagio, Pessotto (90, Di Livio) - Vieri, Del Piero (67, R. Baggio)
Penaltyurile de departajare: Zidane 1-0; R.Baggio 1-1; Lizarazu - apără Pagliuca; Albertini - apără Barthez; Trezeguet 2-1; Costacurta 2-2; Henry 3-2; Vieri 3-3; Blanc 4-3; Di Biagio - bară.

BRAZILIA - DANEMARCA 3-2 (2-1)

3 iulie, ora $22.^{00}$, Nantes, stadion "De La Beaujoire", spectatori 39.500.
Arbitri: G.Ghandour (Egipt) - M.Mansri (Tunisia), D.Dante (Mali).
Cartonaşe galbene: R.Carlos, Helveg, Aldair, Colding, Cafu.
BRAZILIA: Taffarel - Cafu, Aldair, Junior B., R.Carlos - Leonardo (72, Emerson), Dunga (cpt.), Sampaio, Rivaldo (87, Ze Roberto) - Ronaldo, Bebeto (64, Denilson).
DANEMARCA: Schmeichel - Colding, Rieper, Hogh, Heintze - Jorgensen,Helveg (87,Schjonberg), Nielsen (46, Tofting). M.Laudrup (cpt.) - B.Laudrup, Möller (66,Sand).
Au marcat: BEBETO (10), RIVALDO (27, 60) - JORGENSEN (2), B. LAUDRUP (51).

OLANDA - ARGENTINA 2-1 (1-1)

4 iulie, ora 17^{30}, Marseille, stadion "Velodrome", spectatori 60.000.
Arbitri: A.Brizo Carter (Mexic) - O.Powell (Jamaica), E.Salinas Rostran (Honduras).
Cartonaşe galbene: Stam, Numan, Chamot, Sensini.
Cartonaşe roşii: Numan (min.76), Ortega (min.87).
OLANDA: Van der Sar - Reiziger, Stam, F.De Boer (cpt.), Numan - R.De Boer (64, Overmars), Jonk, Davids, Cocu - Bergkamp, Kluivert.
ARGENTINA: Roa - Sensini, Ayala, Chamot (89,Balbo) - Zanetti, Ortega, Veron, Almeyda (68, Pineda), Simeone (cpt.) - Batistuta, Lopez.
Au marcat: KLUIVERT (12), BERGKAMP (88) - LOPEZ (17).

GERMANIA - CROAŢIA 0-3 (0-1)

4 iulie, ora 22^{00}, Lyon, stadion "Gerland", spectatori 41.000.
Arbitri: R.Pedersen (Norvegia) - M.Nilsson (Suedia), M. Van den Broeck (Belgia).
Cartonaşe galbene: Simici, Heinrich, Tarnat, Suker.
Cartonaş roşu: Worns (min. 40).
GERMANIA: Köpke - Worns, Matthäus, Kohler - Heinrich, Jeremies, Hamann (79,Marschall), Hässler (70, Kirsten), Tarnat - Klinsmann (cpt.), Bierhoff.
CROAŢIA: Ladici - Stimac - Simici, Bilici, Soldo, Jarni - Stanici, Boban (cpt.), Asanovici - Vlaovici (82, Marici), Suker.
Au marcat: JARNI (45), VLAOVICI (80), SUKER (85).

NICI LA COUPE DU MONDE

NU-I VESTIARU' SEIF DE BANCĂ

STATISTICI "COUPE DU MONDE"...

Eşecul cu 0-3 în fața Croației a fost cel mai drastic pentru **Germania** de la ratarea locului 3 în fața Franței în 1958, în urma unui 3-6. Mai categoric, Bundesteamul a pierdut doar în '54, 3-8 în grupă cu Ungaria, răzbunându-se apoi tocmai în finală!... Pentru prima oară în 19 meciuri la mondiale **Germania** n-a marcat măcar un gol, după 0-0 cu Mexic, în '86. Este pentru a doua oară, însă, de la reunificare încoace, când Germania nu atinge semifinalele.

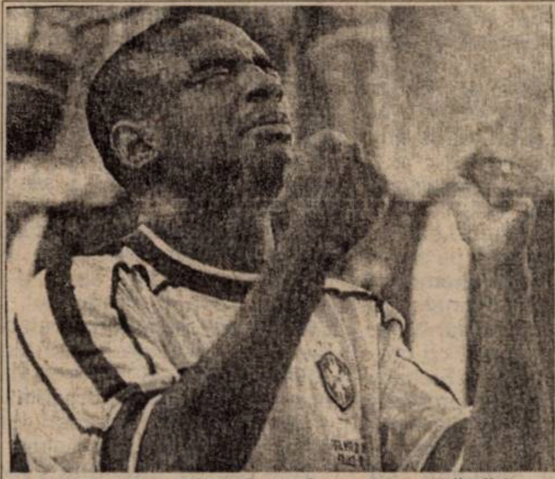

Mijlocaşul brazilian Cesar Sampaio nu uită să-i mulţumească lui Dumnezeu după fiecare reuşită a sa

Culmea a pățit-o tocmai după un meci în care au fost folosiți mai mulți ex-dederiști ca de obicei: Jeremies, Heinrich, Kirsten, Marschall. Înaintea eliminărilor în fața Bulgariei, acum 4 ani, respectiv Croației, Germania se calificase în 8 rânduri în semifinale în 10 prezențe succesive... **Croația** devine prima țară care să atingă penultimul act mondial la debut după Portugalia, în 1966... La fiecare turneu final la care au participat după război, **olandezii** s-au înclinat în fața viitorilor campioni mondiali. Se va repeta istoria? În fine, mexicanul **Arturo Brizio Sarter** a devenit centralul care a dictat cele mai multe eliminări la turneele finale, 7 în 6 meciuri, față de Joel Quiniou, cu 5 "roșii" în 8 partide. Pe lista lui Carter figurează, din '94, bolivianul Etcheverry, la doar 4 minute de la intrarea sa în jocul inaugural al turneului, cu Germania, camerunezul Song, devenit la 17 ani cel mai tânăr eliminat la mondiale, italianul Zola, de ziua sa de naștere, la 28 de ani, după ce intrase doar de 12 minute în meciul cu Nigeria, iar din Franța '98, Zidane și Al-Khilaiwi, în meciul Franța - Arabia Saudită, respectiv Numan și Ortega, în "sfertul" Olanda - Argentina...

NU FIECARE JUCĂTOR NORVEGIAN PUTEA VORBI ZILNIC

După ce aproape toate antrenamentele formației sale s-au desfășurat cu porțile închise, tehnicianul **Egil Olsen** a inventat și un mod original de-a permite elevilor săi să stea de vorbă cu presa. Astfel într-o zi nu puteau da interviuri decât jucătorii care aveau numere cu soț pe tricou, cei cu numere fără soț având voie să vorbească a doua zi! În ziua premergătoare meciului din optimi cu Italia mai mulți ziariști l-au abordat pe Jostein Flo (purtător al tricoului cu numărul 16), care i-a întrebat puțin nedumerit: **"Fiți atenți că eu sunt fratele lui Andre, sunteți siguri că vreți să vorbiți cu mine?** Jostein știa că fratele său, Tore Andre Flo, nu avea voie să dea interviuri în acea zi, având numărul 9 pe tricou!

MICHEL - CEL MAI ELEGANT!

Numeroase foste mari vedete din toate țările sunt prezente în Franța în calitate de comentatori de televiziune sau radio, sau chiar având rolul de ziariști. Iată doar câteva nume demne de tot respectul: italienii **Giacomo Bulgarelli, Paolo Rossi, Antonio Cabrini, Alessandro Altobelli, Giorgio Chinaglia**, polonezul **Zibi Boniek,** argentinienii **Claudio Caniggia, Cesar Luis Menotti** și **Jorge Valdano,** brazilienii **Falcao, Junior, Rivelino, Gerson, Tostao** și chiar **Romario**, spaniolii **Butragueno** și **Michel Gonzalez**. Ultimul, fost mijlocaș al lui Real Madrid și al naționalei Spaniei, angajat la TV España, este și cel mai elegant. Poate fi văzut doar în costum și cravată, chiar dacă temperatura s-a apropiat uneori de 40°C!

CESAR SAMPAIO DE NEÎNLOCUIT

Fără discuții cel mai religios jucător din lotul Braziliei este mijlocașul **Cesar Sampaio**, care citește Biblia în fiecare zi. După golul izbutit în meciul de debut cu Scoția, **Sampaio** a spus: **"Am înscris cu spatele, spatele lui Dumnezeu!"**, iar după dubla din partida cu Chile a precizat: **"Îi mulțumesc lui Dumnezeu și lui Zagallo, care a avut încredere în mine"**

Este adevărat că pentru **Cesar Sampaio** n-a fost ușor să fie selecționat în naționala cariocas deoarece de 4 ani evoluează în Japonia, la Yokohama. Norocul lui s-a numit însă **Carlos Dunga**, căpitanul Braziliei, care joacă și el în Japonia, la Jubilo Iwata, al cărui cuvânt a cântărit foarte greu pentru antrenorul **Zagallo**, tehnician care acum consideră că **"Sampaio este omul nostru cel mai important."** Iar presa braziliană l-a catalogat pur și simplu de neînlocuit!

Cum la 31 decembrie contractul lui **Sampaio** cu clubul japonez expiră, n-ar fi exclus să-l vedem în Europa. Un club din Anglia și 3 din Italia sunt deja interesate de serviciile sale!

ZEMAN ŞI-A VERIFICAT ELEVII ŞI ÎN CANTONAMENTUL ECHIPEI NAŢIONALE!

Înaintea meciului din optimi, contra Norvegiei, seara târziu, a sunat telefonul în cantonamentul squadrei azzurra de la Chantilly. Cine credeți că era la celălalt capăt al firului? Antrenorul lui AS Roma, **Zdenek Zeman**, care se interesa ce face elevul său, **Luigi Di Biagio**. Când acesta a venit la telefon, **Zeman**, cu clasica sa voce calmă l-a întrebat: **"Cum e posibil să nu dormi la ora asta?" Di Biagio** a încercat zadarnic să găsească scuze, explicându-i antrenorului său că este copleșit de emoțiile unui joc atât de important. **Zeman** a încheiat repede orice discuție, trimițându-și elevul la culcare!

FOTBAL ŞI POLITICĂ

Partidul Laburist din Olanda i-a sfătuit pe suporterii din "Țara lalelelor" să întoarcă spatele în momentul în care se va intona imnul Iugoslaviei, cu prilejul confruntării directe din cadrul optimilor de finală, în semn de protest față de politica Belgradului vizavi de regiunea Kosovo. Mai mult, **Bert Koenders**, deputatul socialist din Olanda, a cerut același lucru jucătorilor lui **Guus Hiddink**, fapt ce a provocat o reacție dură din partea președintelui federției iugoslave **Miljan Miljanici**. Până la urmă însă totul a decurs normal, așa cum era și cazul, deoarece politica nu are nimic comun cu sportul.

UN ZIARIST ARGENTINIAN A FOST SALVAT DE POLIŢIE

Înaintea meciului cu Anglia atmosfera în tabăra argentiniană a fost foarte încordată. La obișnuita conferință de presă, la care au participat, ca de obicei, toți cei 22 de jucători din lotul lui **Passarella**, la întrebarea ziarstului **Roman Iucht**, de la Radio Continental **"Poziția voastră, a jucătorilor, este împotriva presei argentiniene sau împotriva presei internaționale?"**, fundașul **Chamot** a avut o reacție violentă. **"Asta caută scandal! Ce vrea, să-l omor?"** a răcnit fundașul lui Lazio, care a fost gata să-l lovească pe gazetar, dar organele de ordine franceze, prezente la fața locului, și-au făcut imediat datoria, calmând spiritele.

ISTORIA NU S-A MAI REPETAT

În meciul cu Columbia jucătorii englezi au evoluat în tricouri roșii, așa cum au făcut-o băieții din Albion și în finala Campionatului Mondial din 1966, când învingeau RF Germania pe Wembley, cu 4-2. Și acest lucru le-a purtat noroc! În partida cu Argentina britanicii au hotărât să joace în alb complet, așa cum s-a întâmplat și în urmă cu 32 de ani în confruntarea cu sud-americanii, mai precis la 23 iulie 1966, când englezii au învins, tot pe Wembley, cu 1-0. De această dată însă succesul n-a mai fost reeditat...

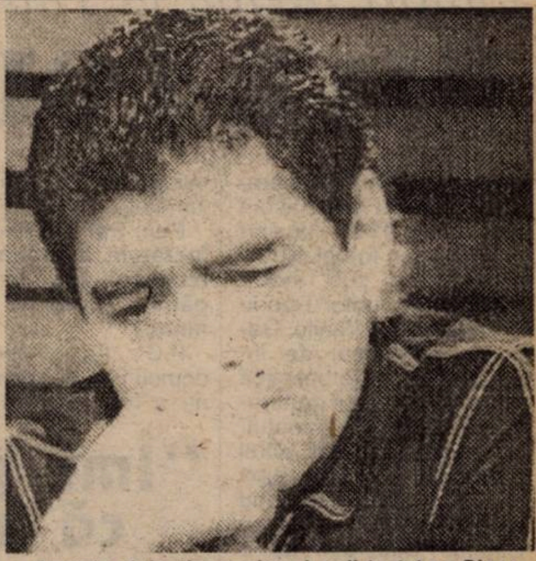

Ofertele cluburilor engleze l-ar fi tentat pe Diego Maradona, dar parcă postul de tehnician al naţionalei Argentinei ar fi şi mai grozav...

MARADONA STUDIAZĂ OFERTELE DIN ANGLIA

La meciul Argentina - Anglia toți fanii sud-americani au așteptat sosirea lui **Diego Maradona** pe stadionul din Saint-Etienne, prilej cu care acesta trebuia să debuteze la acest mondial în calitate de comentator pentru postul Tele America, unul din cele mai urmărite în Buenos Aires. Dar **Diego** n-a venit! A rămas acasă, refelctând adânc la oferta primită din partea clubului englez Everton, de-a prelua postul de manager! Mai mult, o altă formație din Albion, retrogradată din prima ligă, Crystal Palace, i-a oferit postul de antrenor, după experiența nefastă cu **Attilio Lombardo**! În aceste condiții forfait-ul lui **Maradona** a fost socotit drept o trădare, chiar din partea celor mai apropiați fani ai săi! Să mai spunem că și doi jucători din lotul lui **Passarella** sunt curtați de cluburi engleze. Este vorba de **Ariel Ortega**, care va divorța cu siguranță de Valencia și **Marcelo Gallardo.**

CIUGULITE DE COCOȘUL GALIC

DE CÂTE ORI A DEVENIT CAMPIOANĂ MONDIALĂ, BRAZILIA N-A CUNOSCUT ÎNFRÂNGEREA

Marea favorită la Coupe du Monde a fost și a rămas Brazilia, în profida faptului că a pierdut ultimul joc din grupă cu Norvegia.

Luis Hernandez n-a apucat să realizeze performanțele idolului său, Claudio Caniggia.

Interesant este însă faptul că de câte ori a intrat în posesia trofeului (1958, 1962, 1970 și 1994) echipa sud-americană n-a cunoscut nici un eșec în ediția respectivă. Până acum în istoria Campionatelor Mondiale există doar trei formații care au încheiat întrcerea pe primul loc, după ce au suferit câte o înfrângere pe parcursul competiției. RFG, în 1954, după 3-8 cu Ungaria în grupă, a dispus în finală tot de maghiari, tot RFG în 1974 după un 0-1 cu RDG, a învins în finală Olanda, iar Argentina a intrat în posesia trofeului în 1978 după ce-a clacat cu 0-1 în fața Italiei, tot în grupă, bineînțeles.

ÎN PAPUA - NOUA GUINEE NU S-AU GĂSIT 50.000 DE DOLARI

Locuitorii din Papua - Noua Guinee nu au avut posibilitatea să urmărească în direct la televiziune partidele din turneul final al Campionatului Mondial, postul național neavând să plătească cei 50.000 de dolari aferenți pentru dreptul de transmitere al jocurilor. În aceste condiții, oamenii acestui stat s-au mulțumit să vadă doar rezumate înregistrate.

MAI MULTE CLUBURI DIN EUROPA SUNT INTERESATE DE LUIS HERNANDEZ

Până în 1997 nu s-a știut prea mare lucru de **Luis Hernandez.** Deși a fost foarte bine plătit la clubul său, Nexcana, mexicanul, care la 22 decembrie va împlini 30 de ani, s-a plâns mai tot timpul de tratamentul pe care-l impunea antrenorul său de la echipă. Anul trecut, la Copa America, cel care și-a vopsit părul blond, încercând astfel să-l copieze pe idolul său, argentinianul **Claudio Caniggia**, a explodat pur și simplu, înscriind două goluri în poarta Braziliei, devenind și golgeterul competiției, cu 6 realizări, Mexicul ocupând și grație lui un onorabil loc 3.

La Coupe du Monde a avut evoluții foarte bune, a marcat 4 goluri și acum mai multe cluburi din Germania și Spania sunt interesate de trasferul său, ca și nou promovata în Serie A, Cagliari. Astfel că visul său, de a evolua în Europa, s-ar putea îndeplini...

36,4 LA SUTĂ DIN GOLURILE LUI BIERHOFF - MARCATE CU CAPUL

În ultimul sezon competițional, atacantul german **Oliver Bierhoff** a marcat 44 de goluri în 56 de partide, după cum urmează: 27 în 32 de meciuri în campionat, cu Udinese; 2 în 3 partide în Cupa Italiei; 2 în 4 întâlniri în Cupa UEFFA: 13 în 17 partide cu naționala Germaniei. Din aceste 44 de realizări, 16 sunt cu capul.

ACTE HULIGANICE ÎN MEXIC

Eliminarea Mexicului, după eșecul cu 1-2 în optimi în fața Franței, a produs o mare decepție în țara elevilor lui **Manuel Lapuente**.

Suporterii au provocat numeroase incidente, soldate cu 5 răniți; unul foarte grav, datorită exploziei unei petarde și 83 de arestați!

PRIMIRI TRIUMFALE ÎN CAMERUN ȘI CHILE

"Leii neîmblânziți" din Camerun au avut parte de o călduroasă primire la întoarcerea în patrie, unde au fost așteptați la aeroport de peste 7.000 de fani, în frunte cu primul ministru, **Peter Mafany Musonge**.

6.000 de suporteri au fost prezenți și pe aeroportul din Santiago pentru a aplauda sosirea naționalei chiliene. Din păcate pentru susținători, starurile **Zamorano** și **Salas**, precum și antrenorul **Acosta,** au rămas în Franța, unde își petrec cele câteva zile vacanță.

TARIBO WEST ACUZĂ

"Am pierdut jocul cu Italia. Cei mai bine pregătiți am fost eu și Kanu. În rest...", au fost cuvintele fundașului nigerian **Taribo West**, care imediat după eliminarea echipei sale din competiție s-a prezentat la Milano.

În schimb secretarul general al federației nigeriene, **Sani Toro**, i-a acuzat pe jucători că ar fi cerut câte 10.000 de dolari fiecare pentru a intra pe gazon la partida din optimi cu Danemarca!

MORȚI ȘI RĂNIȚI ÎN ARGENTINA

În interval de câteva zile, fanaticii suporteri ai Argentinei au trăit momente de extaz și de agonie. A venit mai întâi succesul în fața Angliei, la penalty-uri, apoi eliminarea în fața Olandei printr-un gol încasat în ultimele minute de joc. Pe străzile capitalei Buenos Aires s-au înregistrat și evenimente tragice, soldate cu 127 de arestări, 70 de răniți și 4 morți. Și acest bilanț este doar după partida cu Anglia! În momentul în care **Hernan Crespo** a ratat primul penalty în întâlnirea cu elevii lui Hoddle, un bătrân a suferit un infarct!

ITALIA NU A MAI ÎNVINS FRANȚA DE 20 DE ANI!

Mulți specialiști apreciau că Italia este favorită în fața Franței în meciul din cadrul sferturilor de finală. În favoarea azzurilor înclina și bilanțul confruntărilor directe: 30 de jocuri, 17 succese ale peninsularilor, golaveraj 72-42! Numai că italienii i-au învins ultima dată pe cei din Hexagon la 2 iunie 1978, la Mar de Plata, scor 2-1 (goluri **Rossi**, **Zaccarelli**, respectiv **Lacombe**), la turneul final al C.M. din Argentina! De atunci încoace s-au mai înregistrat 3 victorii ale francezilor și un rezultat de egalitate.

Taribo West s-a considerat cel mai bine pregătit fizic din echipa Nigeriei

TUNELUL TIMPULUI

săptămâna 7-13 iulie

1974. Irezistibilul Cruyff nu poate fi oprit decât prin fault de Hoeness. Penalty pentru Olanda în minutul 1!

1930, 13 iulie. La Montevideo au avut loc primele două partide din istoria turneelor finale ale C.M. Pe stadionul Pocitos, Franța - Mexic 4-1 și pe Parque Central, SUA - Belgia 3-0. În acea zi, francezul Lucien Laurent a intrat în istorie, devenind jucătorul care a marcat primul gol într-un turneu final.

1950, 13 iulie. La turneul final din Brazilia, echipele calificate în semifinale au jucat pentru prima - și ultima oară - după sistemul fiecare cu fiecare. În acea zi a avut loc etapa a II-a în care favoritele, Brazilia și Uruguay, s-au impus. La Rio de Janeiro, Brazilia - Spania 6-1 (goluri marcate de Ademir 2, Chico 2, Zizinho și Jair - Igoa) iar la Sao Paulo Uruguay - Suedia 3-2 (Ghiggia, Perez, Miguez - Palmer, Sundquist). Peste 3 zile, pe Maracana, marea dramă a gazdelor: Brazilia - Uruguay 1-2, titlul plecând spre Montevideo.

1966, 11 iulie. Pe Wembley, în meciul inaugural al ediției, Anglia - Uruguay 0-0, după un meci anost, care nu anunța nici pe departe triumful final al echipei gazdă, peste numai 19 zile pe același stadion, după un 4-2 cu RF Germania.

1966, 12 iulie. La Liverpool Brazilia - Bulgaria 2-0 (goluri Garrincha și Pele). A fost a 13-a partidă consecutivă în turneele finale în care brazilienii nu au cunoscut înfrângerea, record care dăinuie și astăzi. După numai 3 zile, pe 15 iulie, tot la Liverpool, Ungaria dispunea de Brazilia cu 3-1. De remarcat că, în cazul în care astăzi Ronaldo & Co. vor trece de Olanda, Brazilia va egala recordul sus-amintit.

1974, 7 iulie. La München, finala celei de-a 10-a ediții a C.M. RF Germania - Olanda 2-1. Jocul a început poate cu cel mai mare șoc din istoria C.M.: olandezii au avut lovitura de începere și, după 16 pase consecutive, în care adversarii au fost practic spectatori, Cruyff a fost faultat în careu de Hoeness, penalty-ul fiind transformat de Neesekens. Până la urmă, Breitner (tot din lovitură de la 11 metri) și Müller au adus victoria echipei antrenate de Helmuth Schön, care în acea zi a aliniat următorul "11": Maier - Vogts, Schwarzenbeck, Beckenbauer, Breitner - Hoeness, Overath Bonhof - Grabowski, Müller, Hölzenbein.

1982, 11 iulie. Stadionul madrilen Santiago Bernabeu a fost scena finalei dintre Italia și RF Germania, care a revenit azzurrilor cu 3-1, prin punctele marcate de Rossi (min. 57), Tardelli (69), Altobelli (81) respectiv Breitner (83). Pentru Italia au evoluat: Zoff - Gentile, Collovati, Scirea. Cabrini - Conti, Oriali, Bergomi, Tardelli - Rossi, Graziani (8, Altobelli, 88, Causio). De remarcat că la scorul 0-0 Cabrini a irosit un penalty, primul ratat într-o finală mondială, în timp ce bavarezul Paul Breitner a devenit al treilea jucător din istoria mondialelor (după Vava și Pele) care a înscris cel puțin un gol în două finale diferite ale C.M.

1990, 8 iulie, Roma. Germania a câștigat pentru a treia oară titlul suprem, învingând pe Olimpico, în fața a 73.603 spectatori, formația Argentinei, deținătoarea titlului. Singurul gol a fost marcat de Brehme în minutul 85, dintr-o lovitură de la 11 metri contestată. Și acest joc a adus două premiere printre finalele C.M.: a fost prima dată când una dintre finaliste nu a reușit să înscrie nici un gol (Argentina) și totodată prima finală când dintr-o echipă au fost eliminați doi jucători: sud-americanii Monzon (min. 64, el intrând în teren abia în minutul 46) și Dezzotti - min. 87. Echipa campioană (antrenor Franz Beckenbauer): Illgner - Berthold (74, Reuter), Kohler, Augenthaler, Brehme - Buchwald, Matthäus, Hässler, Littbarski - Völler, Klinsmann. Asadar, 4 dintre aceștia (Kohler, Matthäus, Hässler și Klinsmann) au fost prezenți sâmbătă seara la teribilul 0-3 contra Croației, în timp ce Reuter era pe banca de rezerve...

1994, 10 iulie. San Francisco. În sferturile de finală Suedia - România, 7-6 după executarea loviturilor de departajare. La finele celor 120 de minute, sorul a fost 2-2, prin punctele înscrise de Brolin (79), K. Andersson (115) respectiv Răducioiu (89 și 101). Loviturile de departajare au fost transformate de K. Andersson, Brolin, Ingesson, Nilsson, Larsson respectiv Răducioiu, Hagi, Lupescu, Dumitrescu. Au ratat Mild, Petrescu și Belodedici.

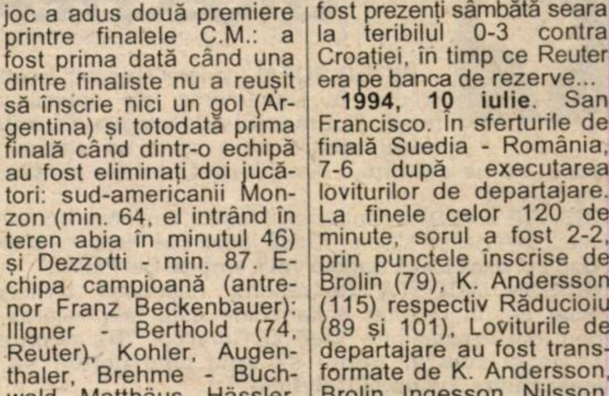

1990. Învingându-l pe Goycoechea de la 11 metri, Brehme a adus Germaniei a treia victorie mondială.

3 IULIE - O ZI NEFASTĂ PENTRU FOTBALUL ITALIAN

"Am participat la 3 Campionate Mondiale, am pierdut un singur meci și am fost eliminat de 3 ori după executarea loviturilor de la 11 metri. Odată în semifinale, apoi în finală și acum în sferturi. Este aproape incredibil...", declara căpitanul azzurrilor **Paolo Maldini** după eșecul suferit vinerea trecută în întâlnirea cu Franța. Într-adevăr, din 1990 încoace Italia a disputat 19 partide în turneele finale ale CM, obținând 13 victorii, 5 remize, pierzând doar în fața Irlandei (scor 0-1 la World Cup '94), părăsind însă de fiecare dată întrecerea după executarea penalty-urilor de departajare!

Confruntarea între Italia și Franța a fost a 13-a din istoria mondialelor care s-a decis după loviturile de la 11 metri. La acest capitol aproape la fel de ghinioniști ca italienii au fost și englezii, eliminați în acest mod atât la turneul final din '90, cât și acum. Mai mult, băieții din Albion au fost eliminați la penalty-uri și în semifinale la Euro '96, în fața Germaniei, obținând totuși o calificare, la aceeași competiție, în sferturi, în fața Spaniei.

Penalty-urile de departajare au fost tot timpul cu noroc pentru germani și argentinieni, care au obținut fiecare câte 3 calificări în acest fel. Nu același lucru se poate spune și despre echipa României, învinsă în această manieră atât în 1990, cât și în 1994. Meciul Italia - Franța a avut loc la 3 iulie. Tot la 3 iulie, dar în 1990, squadra azzurra a fost îngenunchiată la Napoli, de Argentina, în semifinală! Deci se poate spune că această dată este cea mai neagră pentru fotbalul din peninsulă. Pentru a avea o imagine cât mai clară despre felul în care au înfruntat echipele de-a lungul anilor loteria penalty-urilor vă vom prezenta un tabel cu toate jocurile decise în acest mod din 1982 încoace, la Campionatele Mondiale.

Ediţia şi ţara organizatoare	Oraşul şi faza competiţiei	Meciul	Scor după		Jucători care au ratat
			120'	pen.	
1982 - Spania	Sevilla (semifinală)	RFG - Franţa	3-3	5-4	Stielike - Six, Bosis
1986 - Mexic	Guadalajara (sfert de finală)	Franţa- Brazilia	1-1	4-3	Platini - Socrates, Julio Cesar
1986 - Mexic	Monterry (sfert de finală)	RFG - Mexic	0-0	4-1	Quirarte, Servin
1986 - Mexic	Puebla (sfert de finală)	Belgia - Spania	1-1	5-4	Eloy
1990 - Italia	Genova (optime de finală)	Irlanda - România	0-0	5-4	D.Timofte
1990 - Italia	Florenţa (sfert de finală)	Argentina - Iugoslavia	0-0	3-2	Maradona, Troglio - Stojkovici, Brnovici, Hadzibeghici
1990 - Italia	Napoli(semifinală)	Argentina - Italia	1-1	4-3	Donadoni, Serena
1990 - Italia	Torino (semifinală)	RFG - Anglia	1-1	4-3	Pearce, Waddle
1994 - SUA	New York (optime de finală)	Bulgaria - Mexic	1-1	3-1	Balakov - A.Garcia, Bernal, Rodriguez
1994 - SUA	San Francisco (sfert de finală)	Suedia - România	2-2	5-4	Mild - Petrescu, Belodedici
1994 - SUA	Los Angeles (finală)	Brazilia - Italia	0-0	3-2	M.Santos - Baresi, Massaro, R.Baggio
1998 - Franţa	St.Etienne (optime de finală)	Argentina - Anglia	2-2	4-3	Crespo - Ince, Batty
1998 - Franţa	St. Denis (sfert de finală)	Franţa - Italia	0-0	4-3	Lizarazu - Albertini, Di Biagio

Tristeţea eliminării la penalty-uri e imensă: acum 8 ani, englezul Chris Waddle era consolat de Matthaus, după ratarea unei lovituri de la 11 metri. Germania mergea în finală, iar Anglia acasă.

URECHEA CIULITĂ

PETER RUFAI (portarul Nigeriei), înaintea jocului cu Danemarca, din optimile de finală: **"La meciul cu Paraguayul, antrenorul nostru ne-a spus să intrăm pe teren și să ne distrăm... Am pierdut, dar ne simțim în mare formă!"**

CESARE MALDINI (antrenorul Italiei), înaintea jocului cu Franța, către ziariștii italieni: **"Dacă joacă Del Piero voi îl vreți pe Baggio, dacă joacă Baggio voi îl vreți pe Del Pierro!"**

NELSON ACOSTA (antrenorul naționalei chiliene), întrebat de un gazetar italian cine este mai valoros la turneul din Franța între Vieri și Ronaldo: **"Nu răspund. Este ca și cum ar trebui să spui cine preferi să te lovească între Tyson și Holyfield!"**

ZELJKO PETROVICI (fundașul stânga de 32 de ani al Iugoslaviei), despre portarul Olandei, Van der Sar: **"Alături de Schmeichel, este cel mai bun portar din Europa. Nimeni altul nu joacă atât de bine mingea cu piciorul ca el. Este un portar care vorbește mult și știe să-și dirijeze apărarea."**

Declaraţiile optimiste ale antrenorului Croaţiei, Miroslav Blazevici, îmbrăţişat de Zvonimir Boban, s-au dovedit fondate...

MIROSLAV BLAZEVICI (antrenorul Croației), înaintea jocului cu România: **"Dacă suntem în zi bună, putem bate orice adversar. Dacă vom trece de România putem chiar câștiga titlul mondial!"**

PAOLO MALDINI (căpitanul naționalei Italiei), cu 3 zile înaintea sfertului de finală cu Franța: **"Vieri este mai important decât cei 80.000 de suporteri ai Franței. Cei din tribună nu pot să marcheze goluri".**

HERNAN CRESPO (jucătorul Argentinei), care a ratat primul penalty din seria de 5 lovituri de departajare, în partida cu Anglia: **"Dacă nu ne-am fi calificat, nu puteam să mă întorc niciodată în Argentina. Suporterii m-ar fi omorât. Aș fi cerut ajutorul familiei Tanzi, pentru a-mi oferi un loc de muncă la concernul Parmalat. Acolo trebuia să stau ascuns și deghizat și să vând chiar și lapte, dacă era cazul!"**

ROBIE EARLE (atacantul Jamaicăi), despre primul gol reușit de "The Raggae Boys" la un turneu final mondial, pe care l-a marcat în poarta Croației: **"Pentru o clipă am visat că sunt Pele".**

KEN NAGANUMA (președintele Federației Japoneze de Fotbal): **"Modul de eliberare al biletelor de meci pentru Cupa Mondială din 2002 într-o manieră cât mai judicioasă va fi o prioritate pentru organizatori."**

MIROSLAV BLAZEVICI (antrenorul Croației), înaintea meciului cu Germania: **"Vom face tot posibilul să ne răzbunăm și să batem Germania. Ei sunt prietenii noștri și nu este nimic mai frumos în sport decât să-ți învingi prietenii."**

VĂZUTE NUMAI DIN TURNUL EIFFEL

România e pe locul 13

Dacă în numărul precedent v-am prezentat o ierarhie - bineînțeles neoficială - a echipelor eliminate în primul tur, astăzi a venit rândul formațiilor cuprinse între locurile 5 și 16 să fie așezate într-o ordine stabilită de prestațiile lor în partea a doua a competiției. Așadar, ierarhia ar arăta în felul următor:

5.Italia, 6.Danemarca, 7.Argentina, 8.Germania, 9.Anglia, 10.Paraguay, 11.Iugoslavia, 12. Mexic, 13.România, 14.Norvegia, 15.Nigeria, 16.Chile.

Arbitrii sub lupă

Noile reglementări impuse de FIFA arbitrilor care au oficiat la acest C.M. au stârnit în rândul acestora, după cum s-a văzut în suficiente meciuri multe confuzii și interpretări diferite. În revista New Scientist, Raymond Verheyen de la Universitatea din Amsterdam, susține că arbitrii sunt pasibili de a comite mai multe greșeli atunci când sunt prea aproape de fază sau când aleargă prea repede. Din studiile realizate de cel în cauză a rezultat faptul că arbitrii iau cele mai corecte decizii când se află, în medie, la 17 metri de locul fazei. În cazul celor mai multe decizii greșite, distanța față de fază era în medie de doar 12 metri. **"Raportat la un meci de 90 de minute, fiecare arbitru face în medie 23 de greșeli, un număr cam mare de erori"**, a mai susținut cercetătorul olandez. În ceea ce privește viteza de deplasare, se pare că cea mai optimă este de 2 metri/secundă, în timp ce media vitezei în cazul majorității deciziilor eronate a fost de 4 metri/secundă. **"Dacă FIFA vrea să încurajeze arbitrajul în viitorii ani, ar trebui să le spună conducătorilor jocurilor să nu încerce să fie chiar acolo unde este balonul și să nu alerge prea repede, mai ales când nu este cazul"**, susține Verheyen. O altă idee interesantă a olandezului este exprimată în alte cuvinte: **"Dacă se menține limita de vârstă a arbitrilor la 45 de ani nu e tocmai bine. Chiar dacă după această etate nu mai au aceeași agilitate în mișcări, ei compensează acest lucru prin alte calități, de multe ori mai importante, cum ar fi prezența în joc sau spiritul de anticipație"**.

Băieții de la Udine - o școală a golgeterilor la C.M.?

Revelația ultimelor două sezoane din Serie A, Udinese, nu a rămas datoare nici în ceea ce privește Campionatul Mondial. Alb-negrii au fost reprezentați la Coupe du Monde de patru jucători în trei selecționate diferite: Olivier Bierhoff - Germania, Hector Pineda - Argentina, Martin Jörgensen și Thomas Helveg - ambii Danemarca. Interesant este că toți cei patru jucători amintiți au înscris cel puțin câte un gol la acest Mondial: Helveg contra Nigeriei, Jörgensen în poarta Braziliei, Pineda în derby-ul grupei H cu Croația, în timp ce Bierhoff s-a dovedit a fi golgeterul germanilor, cu 3 goluri (toate cu capul), tot atâtea puncte reușind și colegul său de linie, Klinsmann.

Danezii au inaugurat vestiarul cu ghinion

Inaugurat în ianuarie la partida Franța - Spania, Stade de France are deja ciudățeniile sale. La celebrul stadion există un vestiar în care orice formație s-a echipat - fie că a fost vorba de meciuri de fotbal sau rugby disputate pe noua arenă - a fost învinsă. Gheața a fost spartă de echipa Danemarcei la meciul contra Nigeriei, câștigat de alb-roșii din nordul Europei cu 4-1. De văzut dacă garderoba respectivă va fi folosită de vreuna dintre finaliste...

Brian Laudrup și tradiția întreruptă

În excelentul joc contra Braziliei, atacantul danez Brian Laudrup a înscris cel de-al 21-lea gol pentru naționala țării sale. De remarcat că până vineri, la meciul amintit, ori de câte ori Brian a marcat cel puțin un gol, echipa Danemarcei nu a pierdut întâlnirea respectivă. De această dată, tradiția nu a mai fost respectată...

Jocul Croaţia - Germania, piatră de hotar în palmaresele celor două echipe

Surpriza sferturilor de finală a constituit-o victoria la scor a croaților în fața Germaniei. Prin prezența în semifinale, Boban & Co. egalează recordul Portugaliei din 1966, aceasta fiind atunci cea mai bine clasată debutanta la un turneu final mondial (Eusebio și trupa au terminat până la urmă cu medaliile de bronz la gât). Alte aspecte inedite legate de acest joc se referă la faptul că numărul total al locuitorilor Croației (4,9 milioane) este mai mic decât cel al fotbaliștilor legitimați la federația germană (6,012 milioane)! De asemenea, proporțiile scorului ne trimit mult înapoi în timp pentru a găsi o înfrângere de aceeași natură în palmaresul triplilor campioni mondiali: ultima înfrângere la trei goluri diferență au înregistrat-o germanii la 29 octombrie 1986, când au cedat cu 1-4 în fața Austriei, la Viena, într-un amical. Dacă ne referim la Campionatul Mondial, atunci e de reținut data de 28 iunie 1958, în finala mică, Franța a depășit RF Germania cu 6-3, cucerind medaliile de bronz.

Golul danezului Brian Laudrup, din meciul cu Brazilia, n-a mai adus noroc...

Taffarel îl atacă pe Maier

Deși portarul mexican Antonio Carbajal a participat la 5 turnee finale ale Mondialelor, goalkeeper-ul cu cele mai multe meciuri jucate este vest-germanul Sepp Maier, care la edițiile din 1970, 1974 și 1978 s-a aflat între buturi la 18 partide. Recordul său este însă în pericol. Claudio Taffarel(32 de ani), apărătorul buturilor campionilor mondiali, cel care din această vară va trece la Galatasaray, are deja 16 partide jucate (4 în 1990, 7 în 1994 și 5 în actuala ediție). Cum brazilienii vor mai avea de jucat cel puțin două jocuri, indiferent de rezultatele pe care le vor realiza, Taffarel ar putea egala recordul lui Maier. Important este să fie sănătos!

Careul de aşi faţă în faţă

Dacă în prima semifinală vor fi adversare Brazilia și Olanda, ambele echipe neaflându-se în fața unei premiere în cazul calificării în ultimul act al competiției, de cealaltă parte Franța și Croația sunt pe punctul de a accede pentru prima dată în finală. De altfel, palmaresul direct la turneele finale între cele patru formații nu este foarte bogat. Croația, fiind debutantă, iese din calcul, la fel cum Olanda și Franța n-au avut nici o dispută. Singurele dueluri, ambele cu câte două întâlniri în palmares, sunt cele ale brazilienilor cu olandezii și francezii. Contra "portocaliilor", campionii mondiali au înregistrat o victorie (3-2 în sferturile ediției din 1994) dar și o înfrângere, 0-2 în grupele semifinale ale Weltmeisterschaft-ului, 1974. Contra Franței, palmaresul "galbenilor" este de asemenea nedecis: Pele & Co. au învins cu 5-2 în semifinalele campionatului din 1958, în timp ce trupa condusă din teren de Platini a triumfat în sferturile ediției Mexico '86 cu 4-3, după loviturile de departajare (după 120 de minute a fost 1-1, într-un meci arbitrat la centru de Ioan Igna).

UN STAR ÎN DEVENIRE: MICHAEL OWEN

Michael Owen, un tânăr pe care orice selecţioner şi l-ar dori în formaţie.

. Cu câteva luni în urmă starul **Edson Da Nascimento Pelé** spunea că jucătorul său preferat de la F.C. Liverpool este **Michael Owen**. În februarie, cu prilejul amicalului Anglia - Chile, disputat pe Wembley, scor 0 - 2, toți specialiștii au fost încântați de evoluția chilianului **Salas**, dar antrenorul Italiei, **Cesare Maldini,** vorbea la superlativ de **Owen.**

Michael Owen s-a născut la 14 decembrie 1979, la Chester, în Țara Galilor. A crescut la Hawarden, o localitate apropiată de Flint, unde se născuse **Ian Rush.** Tatăl său, Terry, în vârstă de 48 de ani,a fost jucător profesionist timp de 13 sezoane la Everton, Bradford City și Chester. Acesta a înțeles imediat că fiul său are fotbalul în sânge. **"Când avea 5 ani l-am dus pe Michael la un centru sportiv. Acolo erau de toate. De la trambuline elastice la mese de ping pong. Dar pe el nu-l interesa decât mingea"**, povestea cu mândrie Terry.

Owen era încă de mic fanul lui Everton, echipa la care a jucat tatăl său, avându-l ca idol pe **Garry Lineker**. A fost curtat de Manchester United, dar la vârsta de 16 ani a semnat pentru FC Liverpool. A marcat 11 goluri în 5 partide și a contribuit astfel decisiv la câștigarea Cupei Angliei la nivel de juniori. În decembrie 1996, când a împlinit 17 ani, a semnat un contract de profesionist cu Liverpool, pe 5 ani, cu un salariu de aproximativ 900.000 de mărci pe sezon.

A debutat în prima garnitură a lui FC Liverpool la 6 mai 1997, într-un joc pierdut cu Wimbledon (scor 1-2), el marcând golul de onoare.

În timpul liber se relaxează jucând golf, petrecându-și restul orelor alături de familie și de logodnica sa.

Deși este legat până în anul 2001 de FC Liverpool, pentru **Owen** au apărut deja numeroase oferte. Președintele lui Inter, **Massimo Moratti**, ar fi încântat să-l aibe în curtea sa, fapt ce nu le-ar displace nici rivalilor de la AC Milan.

Suma unui eventual transfer ar putea atinge însă cifra record de 100 de milioane de mărci! Îl vor ceda însă englezii?

Michael Owen este și unul dintre cei mai tineri jucători care au evoluat într-un turneu final de Campionat Mondial. În cele ce urmează vă prezentăm un tabel cu cei mai tineri protagoniști de-a lungul anilor la marea sărbătoare a fotbalului.

Jucătorul	Naţionala în care a jucat	Data şi meciul de debut	Vârsta
Norman WHITESIDE	Irl. de Nord	17. 6. 1982 Irlanda de Nord - Iugoslavia 0-0	17 ani şi 41 de zile
Samuel ETO'O	Camerun	17. 6. 1998 Italia - Camerun 3-0	17 ani şi 99 de zile
Salomon OLEMBE	Camerun	11. 6. 1998 Camerun - Austria 1-1	17 ani şi 185 de zile
Edson Arantes PELÉ	Brazilia	15. 6. 1958 Brazilia - URSS 2-0	17 ani şi 235 de zile
Rigobert SONG	Camerun	19. 6. 1994 Suedia - Camerun 2-2	17 ani şi 352 de zile
Carvalho LEITE	Brazilia	20. 7. 1930 Brazilia - Bolivia 4-0	18 ani şi 65 de zile
Manuel ROSAS	Mexic	13. 7. 1930 Franţa - Mexic 4-1	18 ani şi 87 de zile
Segundo DURANDAL	Bolivia	17. 7. 1930 Iugoslavia - Bolivia 4-0	18 ani şi 122 de zile
Bertus DE HARDER	Olanda	15. 6. 1938 Cehoslovacia - Olanda 3-0	18 ani şi 142 de zile
Michael OWEN	Anglia	15. 6. 1998 Anglia - Tunisia............................2-0	18 ani şi183 de zile
Giuseppe BERGOMI	Italia	5. 7. 1982 Italia - Brazilia...............................3-2	18 ani şi 195 de zile

VĂZUTE NUMAI DIN TURNUL EIFFEL

MIJATOVICI E DORNIC DE RĂZBUNARE

În repriza secundă a jocului din optimile de finală, între Olanda și Iugoslavia, la un duel **Bergkamp - Mijatovici,** ultimul a căzut și a fost călcat (presupunem, noi involuntar) de către atacantul lui **Guus Hiddink**. După meci **Dennis Bergkamp** a susținut: **"N-am făcut-o intenționat. Mi-am pierdut echilibrul și eram gata să cad și eu. Asemenea faze sunt deseori întâlnite pe terenurile de fotbal"**

Predrag Mijatovici însă l-a atacat vehement pe olandez: **"Bergkamp a făcut-o intenționat. Spre norocul lui și poate și al meu după acea fază am fost repede înlocuit. Mă gândesc că aș fi dorit să mă răzbun și poate ieșea rău. L-am căutat după meci la vestiare, dar nu l-am găsit. A fugit ca un iepure. Fotbalul ca și viața merg însă înainte. Într-o zi ne vom reîntâlni pe gazon. Și atunci îmi voi lua revanșa..."**

David Beckham s-a întors acasă cu capul plecat...

BECKHAM - AL 5-LEA JUCĂTOR ELIMINAT DIN ISTORIA NAȚIONALEI ALBIONULUI!

Eliminarea lui **David Beckham,** în minutul ' al jocului cu Argentina, a coincis cu al 5 - a cartonaș roșu văzut de jucătorii naționalei ngliei de-a lungul anilor. Primul englez care ost trimis mai repede la vestiare a fost **Alan llery**, la 5 iunie 1968, în jocul Anglia - Iu- slavia, din semifinalele Campionatului Eu- ean. A urmat **Allan Ball**, la 6 iunie 1973, Katowice, în partida din cadrul prelimi- iilor CM cu Polonia, apoi **Trevor Cherry,** la iunie 1977, la Buenos Aires, cu prilejul amical cu Argentina și în sfârșit, **Ray ins**, la 6 iunie 1986, la meciul cu Marocul, rneul final al CM din Mexic.

pă experiența nefericită din confruntarea rgentina, **David Beckham**, născut la 2 975, la Londra, descoperit la vârsta de i de Bobby Charlton, logodit cu **Victoria s**, componentă a celebrului grup de ă Spice Girls, a declarat: **"Vreau ca toți rii de fotbal din Anglia să știe că îmi pare foarte rău de cele întâmplate. Sper doar să pot ajuta echipa națională la Campionatul European din 2000 și la Mondialele din 2002."**

9 JUCĂTORI DE LA A.C. MILAN AU EVOLUAT ÎN SFERTURI

53 din jucătorii celor 8 formații calificate în sferturile de finală la Coupe du Monde evoluează în Italia. Este vorba de 19 componenți ai squadrei azzurra, 11 argentinieni, 7 francezi, 6 brazilieni, câte 3 olandezi și croați și câte doi danezi și germani.

Cei mai mulți (9) îmbracă tricoul roș-negru al lui A.C. Milan: **Albertini, Costacurta, Maldini,** brazilienii **Cruz** și **Leonardo**, croatul **Boban**, francezul **Desailly**, germanul **Ziege** și olandezul **Kluivert**. Evident, că am luat în considerare la fiecare jucător sezonul 1997-98, deoarece între timp unii s-au transferat la alte cluburi.

BORA MILUTINOVICI A FOST SUPORTERUL ITALIEI!

Antrenorul naționalei Nigeriei, **Bora Milutinovici**, a rămas în Franța după eliminarea africanilor. Dorind să asiste la meciul Franța - Italia acesta a rămas însă fără bilet! El a cerut ajutorul federației de la Roma pentru a rezolva problema și a promis că va ține pumnii strânși pentru Italia!

Reamintim că **Milutinovici** a antrenat în peninsulă doar două luni, timp în care a stat pe banca tehnică a celor de la Udinese!

PROPRIETARII BARURILOR DIN BORDEAUX NU REGRETĂ PREZENȚA SCOȚIENILOR LA MONDIALE

Deși naționala Scoției a fost de mult eliminată și a plecat acasă, numeroși suporteri au mai rămas în Franța, unde continuă să-și petreacă vacanța. Proprietarii barurilor din orașul Bordeaux nu regretă nici un moment prezența scoțienilor, care numai în două zile au consumat o cantitate de bere echivalentă cu cea vândută pe parcursul unui an întreg!!! Să mai spună cineva că scoțienii sunt zgârciți!

Coupe du Monde comentată de Ion V. Ionescu

MONDIALUL LUI JACKIE

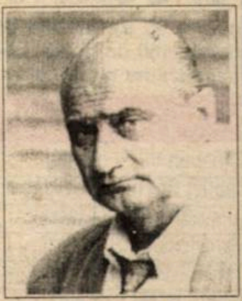

Fotbal Vest: **Domnule profesor, Coupe du Monde a ajuns în faza semifinalelor. Considerați previzibile cele patru echipe calificate?**

Jackie Ionescu: Dintr-un lot mai mare de vreo 16, erau previzibile și astea 4. Nu putem spune că au fost surprinzătoare, sau să spunem că una din cele 4 n-ar fi meritat să ajungă aici, inclusiv Croația. Se știa că este o echipă foarte bună, capabilă de performanțe...

F.V.: **Totuși până acum Croația n-a arătat prea mult...**

J. I.: Nu, dar poate tocmai asta le-a permis explozia ...antigermană.

F.V.: **Antigermană?**

J.I.: Anti...germană! Așa am spus? Mă gândeam la o explozie pe plan fotbalistic, pentru că altfel ei sunt vechi colaboratori...

F.V.: **Le dați vreo șansă și în semifinale?**

J.I.: Da, au o șansă, sigur că da. Așa cum joacă ei au chiar șanse bune, pentru că tactic sunt de profilul nostru, au aceeași viclenie, aceeași așteptare periculoasă, cu explozii de atac decisive. Francezii vor fi îndemnați de public să atace! Așa că e posibil să le reușească aceste contraatacuri.

F.V.: **Italienilor nu prea le-au ieșit contraatacurile cu Franța.**

I.J.: Italienii n-au reușit pentru că, eu am spus-o de la început, au o echipă de nivel mediu acum, neavând o linie de mijloc strălucită, neavând un conducător de joc strălucit. La italieni a rămas doar munca necalificată.

F.V.: **De ce credeți că Maldini l-a ținut pe Baggio pe tușă? Orice țară care ar avea un Roberto Baggio nu l-ar ține pe bancă!**

J.I.: Da. Roberto Baggio este într-o formă mult mai bună decât Del Piero. Nu știu cum să-i spun, nu cred că este o greșeală, cred că e un blocaj al lui Maldini. Cred că de frica presei, care-l iubește mai mult pe Del Piero. Oricum, cu amândoi în teren nu se poate, pentru că amândoi joacă pe același post. Maldini nu poate face greșeala pe care, din nefericire, a făcut-o Puiu Iordănescu, jucând cu trei jucători pe același post, în repriza a doua cu Croația. Adrian Ilie, Radu Niculescu și Craioveanu, toți trei vârfuri stânga! Reținerea lui Maldini a fost deci logică.

"Brazilia - Olanda e un meci de 1, x, 2"

F.V.: **Care meci v-a plăcut cel mai mult?**

J.I.: Cel mai spectaculos a fost Argentina - Anglia, fără îndoială. Cel mai dramatic, cel mai stressant, cu cel mai mult suspans. Un nivel tehnico - tactic ridicat a avut Olanda - Argentina. Și un nivel psihologic extrem de ridicat. Și Franța - Italia a fost un meci foarte bun, un meci deschis, un meci ofensiv al ambelor echipe.

F.V.: **La capitolul meciuri spectaculoase, ați pomenit de două ori echipa Argentinei. Ce părere aveți de echipa lui Passarella?**

J.I.: Eu nu împărtășesc ideea că Argentina e o superechipă care ar trebui să câștige titlul mondial. E o echipă cu o explozie foarte spectaculoasă și... devastatoare, prin Ortega, Lopez și Batistuta, dar nu e o echipă de titlu.

F.V.: **Olanda este o echipă de titlu?**

J.I.: Olanda este! Pentru că Olanda este o... echipă! Toți "1,1" joacă o partitură, joacă.același joc. Se vede mâna unui antrenor, a unui dirijor de echipă, personalitățile sunt perfect integrate într-un ansamblu. dovadă, se poate juca și cu Overmars, și fără el, cu același randament. Este o echipă cu zeci de variante.

F.V.; **Favorita dvs. , Anglia, a ieșit greu...**

J.I.: Anglia, dacă se califica, abia începea să joace. În sensul că abia acum începeau jocurile pentru valoarea engleză. Pentru că ei n-au putut juca cu echipe care nu le-au putut declanșa ambițiile, orgoliile, mândria și nu i-au solicitat din plin. Ei puteau fi angajați într-un efort total doar de echipe capabile de un efort de viteză, forță și rezistență totală. Columbia și Romania au apelat la o tactică vicleană. Abia cu Argentina s-a jucat un ping pong. Fiecare a atacat când a avut mingea!

F.V.: **Spuneți că Olanda e o echipă care poate fi campioană. Pentru asta trebuie să treacă întâi de Brazilia!**

J.I.: Meciul e de 1, x, 2! Poate trece de Brazilia. Brazilia este puternică. Se simte! Nu numai că se vede, dar se simte că este extrem de puternică! Dar este puternică prin marile individualități, nu prin jocul de echipă! Jocul de echipă este... este strâmb! Atâta timp cât stângaciul Leonardo joacă mijlocaș dreapta, echipa "nu bate" din plin. Atâta timp cât joacă în față cuplul Bebeto - Ronaldo! De bine, de rău, parcă s-au mai organizat în "străinătatea" asta, dar nu e un cuplu normal. Cuplul normal e Ronaldo și, să zicem, Denilson. Sau Bebeto - Denilson și Ronaldo mai retras.

F.V.: **Ce părere aveți de curajul danezilor de a ataca cu Brazilia?**

J.I.: Ei au jucat fotbal ofensiv de la început. Ei nu pot juca defensiv. Împerună cu Olanda și încă vreo câteva echipe, danezii ilustrează cel mai bine noul stadiu al fotbalului actual, modern. Pe care îi greu să-l deceleze orice ochi, dar el se vede clar. La "mondialele" astea a apărut un lucru semnificativ. Echipele joacă extrem de ofensiv, dar extrem de bine asigurate în defensivă. Deci se atacă, dar se atacă pe baza unui echilibru defensiv perfect. Aproape perfect...Semnificativ în acest sens a, fost acest Italia - Franța, în care ambele echipe au atacat, dar au avut și capacități defensive deosebite. Această ediție reprezintă câteva noutăți pe plan conceptional - teoretic.

F.V.: **De exemplu?**

J.I.: Jocul ofensiv care este atât de evident acum, prin media de goluri, este datorat faptului că se joacă fără libero. Majoritatea echipelor joacă cu liberoul în linie, cu liberoul avansat. Faptul că a dispărut liberoul clasic, retras, a făcut ca în clasamentul golgeterilor să fie primii 7 - 8 vârfuri de atac! Asta subliniază absența dublajul liberoului de până acum. Altă noutate ar fi că circulația mingii, la mijloc și în faza de finalizare se face direct. Se joacă din bucată. Așa ceva apăruse și până acum, dar acum se vede și mai clar. Pentru depășirea pressingului se joacă din bucată, ori se joacă direct cu pase de la fundași la atacanți. Tocmai ca să se evite pressingul. Apropo de pressing. Pressingul pe care l-am văzut și l-am admirat la "europenele" din Anglia, a cam dispărut. Pressingul individual, agresiv, dur chiar. A apărut o zonă la mijlocul terenului, care face un pressing colectiv, dar nu cu marcaj individual pe tot terenul, nu agresiv. Un pressing de așteptare. Este evident... Nemții fac încă un pressing agresiv...

F.V.: **Și sunt depășiți în situații de "unu la unu"...**

J.I.: Sunt depășiți pentru că sunt și bătrâni, iar acest model nu mai face față jocului direct, driblingurilor individuale care s-au dezvoltat în ultimul timp...

F.V.: **Cine rămâne acum favorită?**

J.I.: Din cele 4 poate ieși oricine acum. Teoretic, strict teoretic, Brazilia e favorită. Dar poate ieși și o finală Olanda - Croația. De ce să nu iasă?

F.V.: **"Facem" o echipă?**

J.I.: Lasă până la sfârșit! Pentru că, uite, l-aș scoate pe Vieri și l-aș înlocui cu Bergkamp! Deși ar fi o nouă linie de atac incompatibilă, Ronaldo - Bergkamp... Au ieșit la rampă Cannavaro, Stam, Numan. Rivaldo a jucat senzațional cu Danemarca, Rivaldo care până acum a cam tăcut! Se pot face ușor 4 echipe egale ca valoare.

F.V.: **Rămâne să vorbim după finală...**

J.I.: Și facem și o echipă...

EI SUNT SPAIMA PORTARILOR

În cele 60 de partide disputate până acum la Coupe du Monde s-au înscris 160 de goluri, deci o medie de 2,66 goluri pe meci. În tabelul de mai jos sunt trecuți doar jucătorii care au marcat cel puțin două goluri.

	Goluri	Drept	Stâng	Cap	Pen.	Lov. libere
Christian VIERI (Italia)	5	2	2	-	1	-
Gabriel BATISTUTA (Argentina)	5	3	-	-	2	-
Luis HERNANDEZ (Mexic)	4	3	1	-	-	-
Marcelo SALAS (Chile)	4	1	1	2	-	-
Davor SUKER (Croaţia)	4	1	2	-	1	
Thierry HENRY (Franţa)	3	2	1	-	-	-
Cesar SAMPAIO (Brazilia)	3	1	-	2	-	-
Nazario RONALDO (Brazilia)	3	2	-	-	1	-
Jürgen KLINSMANN (Germania)	3	2	-	1	-	-
Oliver BIERHOFF (Germania)	3	-	-	3	-	-
Dennis BERGKAMP (Olanda)	3	3	-	-	-	-
Oliveira BEBETO (Brazilia)	3	2	-	1	-	-
Victor RIVALDO (Brazilia)	3	-	3	-	-	-
Marc WILMOTS (Belgia)	2	1	1	-	-	-
Ariel ORTEGA (Argentina)	2	1	1	-	-	-
Shaun BARTLETT (Afr. de Sud)	2	-	1	-	1	-
Fernando HIERRO (Spania)	2	-	-	-	1	1
Francisco MORIENTES (Spania)	2	2	-	-	-	-
Francisco KIKO (Spania)	2	1	-	1	-	-
Ricardo PELAEZ (Mexic)	2	1	-	1	-	-
Philip COCU (Olanda)	2	-	2	-	-	-
Ronald DE BOER (Olanda)	2	2	-	-	-	-
Viorel MOLDOVAN (România)	2	2	-	-	-	-
Salaheddine BASSIR (Maroc)	2	1	1	-	-	-
Abdeljalil HADDA (Maroc)	2	2	-	-	-	-
Roberto BAGGIO (Italia)	2	1	-	-	1	-
Theodore WHITMORE (Jamaica)	2	1	1	-	-	-
Brian LAUDRUP (Danemarca)	2	2	-	-	-	-
Alan SHEARER (Anglia)	2	-	-	1	1	-
Michael OWEN (Anglia)	2	2	-	-	-	-
Slobodan KOMLJENOVICI (Iugos.)	2	-	-	2	-	-

Colţul microbistului comod

Programul meciurilor televizate în perioada 7-12 iulie

Marţi, 7 iulie

22.00: semifinala Brazilia - Olanda, direct pe TVR 1, Raiuno, TVE, înregistrare de la ora 00.00 pe Eurosport.

Miercuri, 8 iulie

22.00: semifinala Franța - Croația, direct pe TVR 1, Raiuno, TVE, înregistrare de la ora 00.00 pe Eurosport.

Sâmbătă, 11 iulie

22.00: finala mică, direct pe TVR 1, Eurosport, Raiuno și TVE.

Duminică, 12 iulie

22.00: finala Campionatului mondial, direct pe TVR 1, Raiuno, TVE, înregistrare de la ora 00.00 pe Eurosport.

WORLD CUP SPECIAL REPORT

Brazilia, o campioană între novice

Este pentru prima oară la ultimele 8 turnee finale mondiale, de la Mexic 1970 încoace, când o singură fostă campioană mondială pătrunde în semifinalele competiției! Este vorba despre cvadrupla deținătoare a titlului, **Brazilia**, care va da piept cu dubla ex-finalistă Olanda, despre Franța și Croația putându-se spune că sunt novice în privința ultimului act. Acum 8 ani, la Coppa del Mondo Italia '90, toate semifinalistele erau campioane mondiale, ca de altfel și în Mexic '70. În această vară se repetă istoria din 1958, '62 și '66, când doar Germania, Brazilia și respectiv încă o dată Germania au reprezentat cercul restrâns al campioanelor mondiale în careul de ași al competiției. Despre ediția Chile '62, la care Brazilia a fost singura campioană în "semi", să spunem că a și fost cucerită de trupa "cariocas", care învinsese și cu 4 ani înainte, în Suedia. Va fi așa și acum? Totodată, în Chile '62, Cehoslovacia a fost ultima țară est-europeană calificată în finală. Va reedita debutanta Croația performanța lui Masopust & Co. de acum 36 de ani?

Annina rămâne totuşi acoperită

Îmi voi da lucrurile jos pentru băieții lui Berti", era textul fotografiei frumoasei **Annina**, un fotomodel blond de 22 de ani, din Bremen, publicat pe prima pagină a cotidianului german de mare tiraj Bild. Echipată în trusoul oficial al Bundesteamului, tânăra nemțoaică le promitea cititorilor că se va debarasa de câte o componentă a echipamentului Germaniei cu fiecare victorie repurtată de Bierhoff & Co. **"Luptați din răsputeri, băieți, și eu vă voi arăta totul. Cu fiecare succes, mă voi mai dezgoli puțin"**. N-a mai fost, însă, cazul, Annina scăpând doar de ghete, jambiere și tricou...

Şi singurătatea berlinezilor s-a sfârşit...

Nici **hotline-ul** deschis pe perioada mondialelor de un post local de radio berlinez, rezervat femeilor neglijate de soții... socceromani, nu prea mai are mare succes. **"Căutam cavaleri tineri, arătoși și fermecători, pentru o noapte de neuitat"**, sunau anunțurile majorității singuraticelor.

Adidas are baftă cu Kluivert şi Zidane

Dintre marile staruri cooptate în clipul de promotion al liniei **"Equipement Predator Accelerator"**, ultimul design pentru ghetele **Adidas**, doar starul **Zidane** și olandezul **Kluivert**, care și-a revenit contra Argentinei, după un start catastrofal în Franța, ne-au făcut să ne amintim de reclama marii firme germane. Cât despre Beckham și Del Piero, care figurează și ei în spot, mulți englezi și italieni nu-i văd cu ochi prea buni.

Italia, învinsă de-acum şi în sferturi

Niciodată **"squadra azzurra"** n-a pierdut până acum în sferturile de finală la mondiale! S-a întâmplat vineri, în fața Franței, dar abia după penaltyuri. De altfel, în cele 8 meciuri eliminatorii la turneele finale în care a terminat nedecis după 90 de minute, italienii s-au impus de 5 ori în reprizele de prelungiri, iar în alte 3 rânduri au încheiat la egalitate și după 120 de minute, ceea ce le-a fost de fiecare dată fatal, pierzând la 11 metri.

Adams, dependent

Lunarul britanic Bookseller anunță lansarea pentru 7 septembrie a cărții **"Dependent"**, caracterizată drept o poveste despre victorie, care este autobiografia fundașului englez **Tony Adams**. Renumit pentru dependența sa de alcool, viciu la care a renunțat în urma unui tratament special, "tunarul" londonez care tocmai a atins borna de 55 selecții pentru Albion va completa ultimul capitol al cărții cu impresiile și programul său la Coupe du Monde '98. Cu alte cuvinte, Adams, care s-a lansat pentru Anglia la Euro '88, își va ocupa scurta vacanță de vară cu memoriile franceze. O carte despre dependența sa de fotbal, dar și de alte vicii...

Vieri rămâne cu speranţa de golgeter şi cu... crosa

Christian Vieri, vârful Italiei, tocmai s-a ales cu crosa cu autograf a ex-căpitanului reprezentativei de cricket a Australiei, Allan Border, un idol de-al său din copilărie. Cum a crescut de la 3 la 14 ani la Antipozi, nu este de mirare că Vieri este un fan de cricket: **"Obișnuiam să mă uit la multe meciuri de cricket și Allan Border a fost un mare jucător. Nu știu dacă aș fi devenit un jucător de cricket, după ce l-am practicat în școală, dar sunt bucuros că am devenit fotbalist"**.

Foe nu şi-a pus piciorul în foc

Marc Vivien Foe, mijlocașul camerunez de mare talent care a pierdut mondialul, rupându-și piciorul în luna mai, este în perioada de refacere, într-o vară când părăsește campioana franceză Lens în favoarea vicecampioanei engleze Manchester. Interesant este că Foe ar fi prins ultimul tren în trupa lui Le Roy pentru Franța, dacă s-ar fi luat după practicile vracilor de-acasă. **"În Camerun, vindecătorul mi-ar fi spus că mă pun pe picioare în 3 zile, îngropându-mi piciorul în pământ și dând foc în jurul lui. Ei au recomandat de asemenea masaje cu oase de gorilă, invocându-se spirite ancestrale"**, a explicat africanul.

QPR

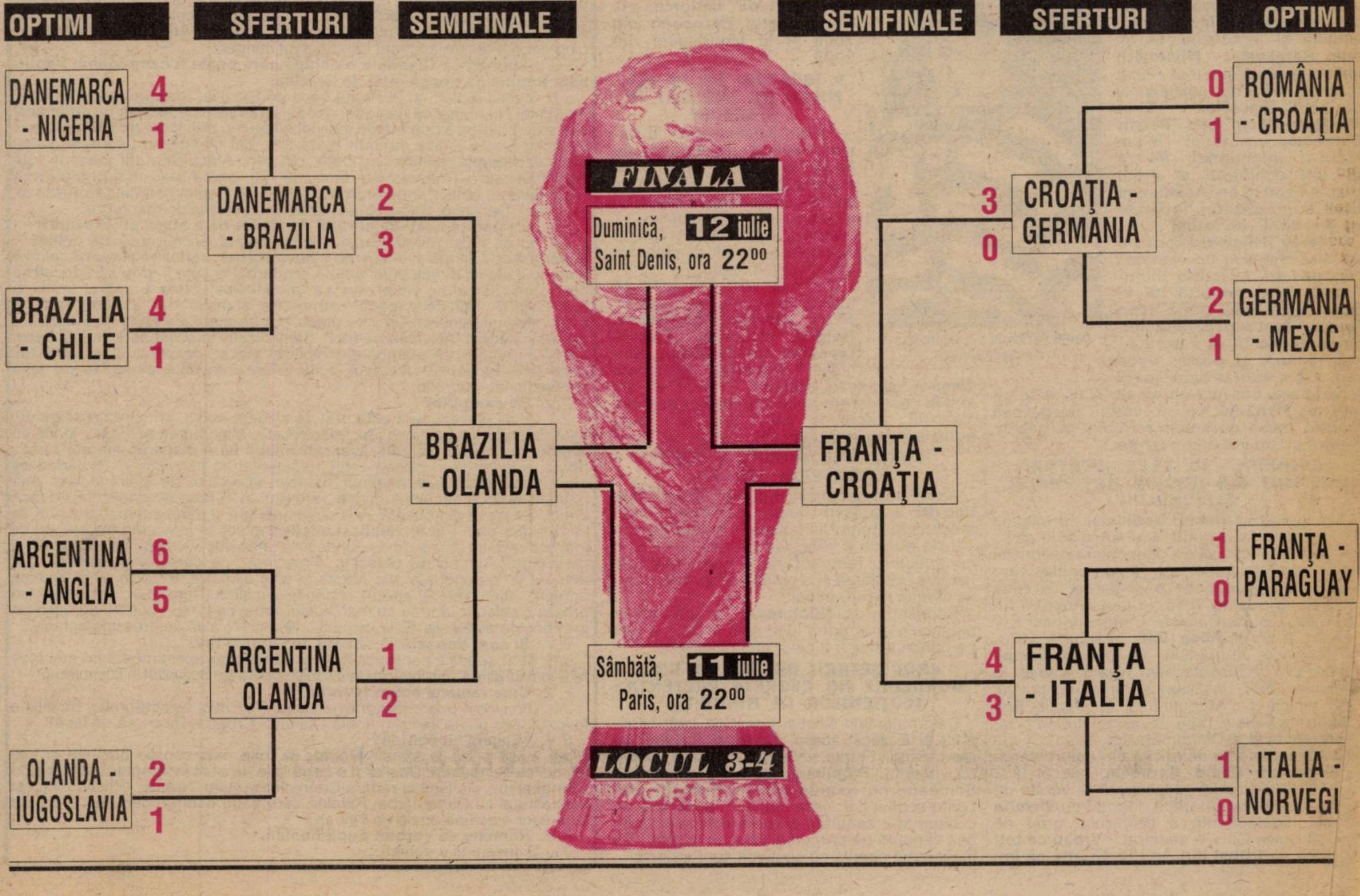

PAG 2

"NEBUNU" a coborât de la Şura Ortacilor!

TIMOFTE l-a înlocuit pe ROTARIU !

FOTBAL vest

Anul VIII Nr. 328 ● 14-20 Iulie '98 ● 2000 lei

Se difuzează în ARAD, BIHOR, CARAŞ, HUNEDOARA, TIMIŞ

■ MAGNET ■ MAGNET ■ MAGNET ■ MAGNET ■

"FRANCEZUL" NOSTRU.. PAG 3

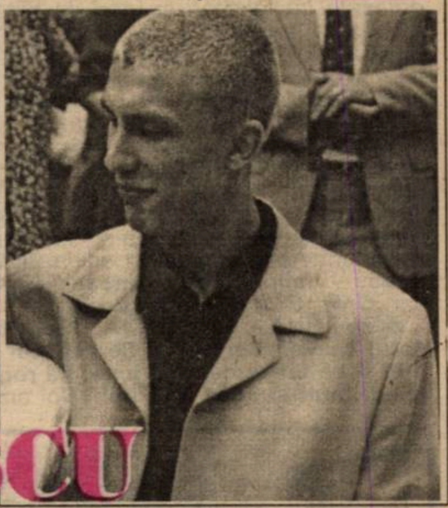

MARINESCU

"Iordănescu nu ţinea şedinţe cu doi sau trei jucători. Toate hotărârile se luau în grup"

PAG 5

EXCLUSIVITATE

ROBERTO PASINI

ni se destăinuie, dar nu încalcă OMERTĂ

"Viitorul UTA-ei sunt EU! Nu Romvestul"!

CINCI TIMIŞORENI LA MOTRU... PAG 4

NARCIS EVALUAT LA 100.000.000!

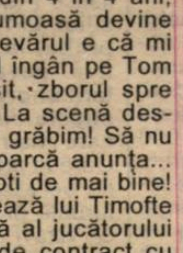

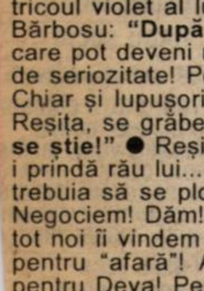

Vocea Porumbelului Profet

(Nu iese Roti din teren, decât înlocuit de... Tim)

Doamne, cum aştept cu sufletul la... guşă, din 4 în 4 ani, "mondialele"! A fost frumos, dar parcă mai frumoasă devine aşteptarea de alţi patru ani pentru următorul! Adevărul e că mi s-a făcut dor de iarba verde de acasă şi încep să-l îngân pe Tom Jones... ● Aşa că duminică mi-am luat, în sfârşit, zborul spre "1 Mai", să văd noua (vechea!) echipă a lui Poli! Aplauze! La scenă deschisă! După 1-0 cu Dinamo şi 4-0 cu Reşiţa, totuşi să nu ne grăbim! Să nu ne grăbim în aprecieri, deşi dezastrul amicalelor din iarnă parcă anunţa... dezastrul din returul trecut! Acum e bine şi... suflă vânt de Roti de mai bine! Ne face să visăm! Cum să nu visezi, văzând cum Roti îi cedează lui Timofte locul în echipă! Timofte, care este totuşi simbolul de reuşită al jucătorului timişorean care s-a realizat! Şi care mai are doar un an de contract cu Boavista! Îndrăznesc să sper că, aşa cum îl ştiu, Tim va îmbrăca, din nou, tricoul violet al lui Poli de anul viitor. Lângă ceilalţi "bătrâni lupi". Vorba lui Bărbosu: **"După 8 ani joc din nou alături de Timofte! E ceva!"** ● Vise care pot deveni realitate dar deocamdată, vise. La Poli e totuşi o atmosferă de seriozitate! Poate că o dau şi... "lupii tineri", Tătaru, Utfineanţ, Codrea... Chiar şi lupuşorii! Din moment ce Robi "Tyson", Ivan, înaintea meciului cu Reşiţa, se grăbea: **"Mă duc să prind un loc pe banca de rezerve, că nu se ştie!"** ● Reşiţa, Reşiţa... 0-4 cu Poli s-ar putea să-i prindă bine! (să nu-i prindă rău lui... Poli). Totuşi, la miliardele care vor veni din mercato, parcă trebuia să se plombeze lotul mai bine! Deva cere mult pentru Rahoveanu? Negociem! Dăm! Cât dăm! Dar îl şi luăm! Pe el şi pe alţii! Tineri! După aia, tot noi îi vindem pe bani verzi şi buni în capitală sau lui... Ilinca! Cu clauză pentru "afară"! Ar fi fost bine şi pentru Rahoveanu, şi pentru Reşiţa, şi pentru Deva! Pentru că, dacă Marinescu pleacă la Salamanca de la Rapid, aşa şi Rahoveanu poate pleca spre... Rapid, doar de la Reşiţa... Cu clauze! Bine pentru Deva, bine pentru Reşiţa, pentru Rahoveanu... Înţeleg că Marius Popescu nu se lasă! Sper! Aşa cum s-a lăsat influenţat în a "mătrăşi" toţi jucătorii proveniţi din Govândari, de a ajuns Dincă pe la Severin şi Florică Marcu pe la Dej! Jucători al căror preşedinte Marius a fost, pe vremuri, în Govândari! O tempora...

ION GOLUMBU

P.S.: Iorgulescu şi Negrău sunt noii secunzi ai lui Pasztor la Bekescsaba! Nimeni nu-i profet în ţara lui!

ALEXANDRU SILVĂŞAN

redeschide dosarul CFR CARANSEBEŞ

"Hoţii întotdeauna se acuză singuri"

PAG 8

GLISSANDO
Va ofera
Regent® 200 SC
№1
IN COMBATEREA GÂNDACULUI DIN COLORADO
Regent 200 SC
un produs al concernului francez
RHÔNE-POULENC
ÎNGRĂŞĂMINTE CHIMICE
COMPELXE NPK: 90.000 lei/sac AZOTAT: 75.000 lei/sac

OLTCHIM S.A.
Râmnicu Vâlcea
Vă oferă prin reprezentantul său autorizat în judeţul Timiş,
GLISSANDO Agrochemicals
pesticide la preţ de fabrică
(adaos comercial 0%)
ICEDIN, OLTISAN, TREFLAN, NABU, BUTIZIN, ACENIT, DIIZOCAB, DECIS, FASTAC, FENDONĂ, TURDACUPRAL, DMA 6, BUCTRIL, TOPSIN etc.

Produsele de mai sus pot fi achizitionate inclusiv pe CUPOANE.

Depozit central: Timişoara, Str. Gării Nr.15
Tel. 056-19.46.29; 092-273.982; Program 7⁰⁰-18⁰⁰
Magazin: Timişoara, Str. Telegrafului Nr.1
Tel: 056-22.55.78; Program 9⁰⁰-17⁰⁰
NOU! MAGAZIN FITOSANITAR IN CALEA SAGULUI NR. 138 (LINGA PROTECTIA PLANTELOR)

radio Vest
88,7 MHz
STEREO

B-dul Mihai Viteazu 1 bis, Timişoara 1900 RO ✦ OP 5, CP 652
Tel. +40 - (0)56 - 194.816; 194.818; fax: +40 - (0)56 - 194.823

PLICUL CU SURPRIZE

● **IOAN MARCU - HUNEDOARA:** Favoritul dvs., Roberto Baggio a evoluat la Juventus 5 sezoane (141 de partide disputate), înscriind 78 de goluri. A jucat în acest interval de timp, în 32 de meciuri în cupele europene, reușind 22 de goluri, a câștigat Cupa UEFA în 1993. În Cupa Italiei a evoluat sub culorile “Bătrânei doamne” de 26 de ori realizând 14 goluri.

● **MARIUS PANĂ - TIMIȘOARA: “Dacă Poli se reorganizează suntem obligați ca și noi, cei din Commando Viola să revenim în forță. Așteptăm un apel de la liderii galeriei pentru a pregăti cum se cuvine debutul noului campionat. Baftă Roti!!”** După șirul de scrisori adresate cu felicitări și urări de bine CSM-ului din Reșița, am început să primim din nou scrisori adresate lui Poli, în care se exprimă speranțele de mai bine în viitorul campionat.

● **MIRCEA PETRESCU - ARAD:** Pe lângă jucătorii amintiți de dvs., mai figurau în lotul UTA-ei Vasile Arman (2 meciuri, 0 goluri), Sorin Brindescu (3;0), Adrian Negrău (7;0) și Ioan Besserman (3;0). În anul 1995 cele două promovate în divizia C Arad au fost ASA Mureșul Arad și Dacia Beliu. Vă prezint una din formațiile cu care a evoluat ASA Mureșul în ediția 94-95: **Grec - Buzaș - Gallo, Gabor, Hatcău - Sârbuț, Csipkar, Oros, Burian - Chiș, Verba.**

● **BETTINA - TIMIȘOARA: “Sper din tot sufletul ca Vali Velcea să fie cel mai bun de la Poli și să joace cât mai bine. Vă rog să transmiteți mult succes lui Poli!”** Noi am transmis, dvs. veți fi în tribună meci de meci (cum am înțeles din scrisoare) mai rămâne ca Vali Velcea să joace (bine), iar Poli să îndeplinească visul miilor de fani, care se pare vor să uite cât mai repede rușinea din sezonul trecut.

● **GASPAR LUKACS - TIMIȘOARA:** Oliver Bierhoff a ajuns la Udinese după un stagiu de 4 ani petrecuți la Ascoli, mai mult prin liga a II-a. Și iată-l după alți trei ani în curtea multiplei campioane a Europei, AC Milan, echipă la care s-a transferat în această vară.

● **LOREDANA GIUCĂ - TIMIȘOARA:** Gabriel Batistuta s-a născut în localitatea argentiniană Reconquista la 1 februarie 1969. Are înălțimea 185 cm și greutatea 73 de kg. Este căsătorit și are un băiețel de 6 ani. Multiplu campion al Argentinei și al Americii de Sud, golgeter al Italiei. A evoluat la următoarele formații: Reconquista 87-88, Newell's Old Boys 88-89, River Plate 89-90, Boca Juniors 90-91, din 1991 se află la Fiorentina, de unde va pleca probabil în această vară.

● **ROLAND SCHIMMER - TIMIȘOARA:** Am primit statisticele și clasamentele dvs., foarte interesante și competente. În momentul când cupele europene vor intra în actualitate vom realiza și noi astfel de analize. Vă așteptăm și în continuare să reveniți cu alte însemnări.

● **În momentele cele mai fericite ale carierei sale de arbitru, Nic Grigorescu a avut timp să se gândească și la prieteni! Mulțumim.**

IVAN DE LA PANĂ

P.S.: Aștept scrisorile dvs. la C.P. 490, O.P. 3, Timișoara 1900.

“Nebunu” a coborât de la Şura Ortacilor!

Deși **Vasile Rahoveanu**, portarul lui Vega Deva, s-a întors acasă. **Marius Popescu**, întors și el, dar... din Franța, nu a renunțat la tentativa de a-l aduce în Valea Domanului. Cu toate acestea, în lotul antrenat de **Silviu Stănescu** a reapărut **Gheorghe Popa**! Se bârfește în Reșița că “Nebunu”, care a plecat de la Severin cu 4 etape înaintea terminării campionatului, a fost readus la CSM pentru a-l.... speria pe titularul Vali Boșca, deoarece acesta ar fi pretins o sumă cam mare pentru reînnoirea contractului...

Popa recunoaște că nu e încă pregătit: **“Acum m-am reapucat de antrenamente. N-am participat la nici un fel de pregătiri. Nici n-aveam cum până n-a plecat Porcu** (n.n. - Costel Neagu) **în Germania. Am petrecut cu el două săptămâni la «Șura Ortacilor» de la Lacul Secu, unde am mai făcut câte un tenis”.**

R.P.

Filip şi Alexa, refuzaţi de Marius Popescu

Cosmin Filip, despre care **Silviu Stănescu** afirma în cantonamentul de la Herculane că și-ar putea găsi un loc între primii “11” ai echipei CSMR-ului, va reveni, probabil, după satisfacerea stagiului militar pe care-l efectuează la Reșița, acasă, la Timișoara.

Încercând să negocieze un contract cu **Marius Popescu,** acesta a fost trimis la echipa de tineret. Filip însă nu pare dispus să rămână în Valea Domanului doar pe salariu.

Un alt timișorean, internaționalul de juniori **Dan Alexa**, profitând de prezența de duminică a CSM-ului la Timișoara, l-a contactat pe Marius Popescu. Președintele CSM-ului, aflând însă că Alexa e sub contract cu Poli pentru 4 ani, nu s-a arătat intersat de transferul jucătorului.

R.P.

CAMERA ASCUNSĂ A LUI FOTOFUCHS

Eu plecat haza, la Szatmar, se ved meciuri la prima ligă!
Eu am plecat la Reşiţa să antrenez... în prima ligă!
Eu am rămas la Timişoara, dar n-am pe cine să antrenez, pentru că nigerienii... au plecat acasă!

FANE BATHORY, RELU ŞUNDA ŞI TAVI ROŞCA, TREI FOŞTI ANTRENORI DE LA POLI, ÎMPRĂŞTIAŢI ÎN... PATRU ZĂRI

ÎNTREBAREA CARE VINE MARȚI

Şi totuşi, cine-i vor înlocui pe Ciucur, Chivu şi Mutică la CSM Reşiţa?

“Fotbal vest” este alături de familia TRIŢOIU, acum, la greaua încercare suferită prin pierderea într-un tragic accident a celui care a fost şi prietenul nostru

DUMITRU TRIȚOIU

fost fotbalist la Electrica şi Auto FZB.

REPLAY

■ Încet-încet, după fiecare rundă a Campionatului Mondial, echipele s-au îndreptat spre domiciliile lor. Odată cu terminarea aventurii franceze, tricolorii au rupt tăcerea - de ce acum și de ce în aceste condiții? - prilej pentru noi, cei mulți, să aflăm o seamă de amănunte legate de peripețiile lor din Hexagon, secrete pe care publicul românesc avea dreptul să le cunoască mult mai devreme. Gică Popescu, mâna dreaptă a lui Hagi în tot ce mișcă la echipa națională, a fost intervievat de Gazeta sporturilor (ediția de vineri, 10 iulie), printre altele, despre blonzirea tuturor celor 22 de jucători înaintea meciului cu Tunisia. Spune Popescu: **“Chestia asta cu vopsitul se cam poartă. E la modă. Adevărul e că eu am vrut, Gică Hagi a vrut, Dan a vrut. Toți am vrut. Nimeni n-a zis nimic. A fost o decizie pe care nimeni nici măcar n-a comentat-o. Cred că dacă se găsea unul singur care să spună NU, atunci totul ar fi căzut”**. Sunt doar câteva cuvinte, dar care în cuprinsul lor îmbină hazul cu amărăciunea. Nu putem decât să zâmbim amar dacă Popescu are impresia că putem crede explicațiile cu “unul singur” care s-ar fi împotrivit. Aș fi vrut să fiu deghizat într-o muscă - întotdeauna i-am invidiat pe colegii de la Agentură! - să văd reacția celor trei citați în momentul în care un Dulca sau Ciobotariu ar fi refuzat să se vopsească. Varianta alegeți-o dumneavoastră din următoarele: a) asupra lor s-ar fi abătut un potop de cuvinte mai puțin elegante, printre expresii fiind **“Cine ești tu, mă, să ni te împotrivești?**; b) cei trei ar fi avut grijă ca respectivul să nu mai pupe naționala nici în meciul cu Liechtenstein și, eventual c) ar fi fost acuzat de lipsă de solidaritate, poate chiar de patriotism, suportând consecințele în asemenea cazuri. Partea tristă este că, deși în fiecare echipă există un om sau un grup conducă[illegible] la naționala României acest grup și-[illegible]m depășit atribuțiile, uitând principala ocupație pe care trebuie s-o aibă un fotbalist, aceea de a juca. În ultimele două partide din Franța, “liderii” români au uitat subit de fotbal, poate tocmai din cauza acestor acțiuni colaterale: ba că ziariștii români stau în același hotel, ba camerele sunt prea mici și în culori care nu le convin, ba suma pe care joacă naționala e prea mică, ba ne vopsim blonzi, ba nu discutăm cu ziariștii, fotbalul trecând, așa cum am spus, pe locul al “n”-șpelea în preocupările “măreților conducători”, iar consecințele s-au văzut.

Nu mai puțin interesant este interviul acordat de Stelea celor de la Pro Sport cu o zi înainte. Pe o întreagă pagină de ziar, Stelea readuce în actualitate întâmplările cărora le-a fost autor în ultima lună de zile. Din spusele portarului, ne dăm seama că aceste ultime evenimente nu l-au făcut nici mai deschis la gândire, nici mai înțelept. Iată câteva exemple care întăresc cele de mai sus. Făcând o paralelă între gestul său și cel al lui Effenberg (știți dumneavoastră care, cel cu degetul mijlociu..) Stelică găsește o explicație: **“Effenberg a făcut-o chiar în timpul Campionatului Mondial, iar România nu e Germania”**. Sigur că nu e și nici n-o să fie! O dovedesc cei 95.000 dolari pe care i-a luat Stelea după celebrele victorii cu echipe de mâna a treia, care le-au adus tricolorilor calificarea în Franța. Dacă România era cât de cât aproape de Germania, pentru respectiva performanță Stelea și-ar fi băgat în buzunar cel mult a zecea parte din suma primită! Desigur că pe aceste teme s-ar putea continua kilometri de comentarii. Mă voi opri însă după următoarele trei citate, pe care, din decență, nu le mai comentez în nici un fel. Iată-le: **“Aș putea să joc fără să fac nici o greșeală”. “Meciul cu Croația l-am pierdut din cauza orei de disputare și a căldurii”** și **“Nu-mi pare rău pentru gesturile pe care le-am făcut “**. Stop.

■ Rămânând la capitolul “Echipa națională”, o idee interesantă s-a desprins dintr-un comentariu apărut în Gazeta de vineri și care dă una dintre explicațiile evoluției oscilante a “galbenilor”: **“Noi suntem obișnuiți să fim cotați cu șansa a doua, să fim cu cuțitul la os. Atunci ne mobilizăm. Atunci ne autodepășim. Când românul ajunge să aleagă, devine fudul. Nimeni nu-i mai ajunge la nas. Iar concentrarea scade și jocul nu ne mai iese”**.

■ Dintre cele 15 rânduri de echipament cu care au plecat tricolorii în Franța, nici unul nu a ajuns înapoi în dulapurile federației. Păcat, mai ales că nici la nivelul echipelor naționale, formațiile de juniori - sau chiar cea feminină - nu se prea pot lăuda cu un trusou competitiv la nivel internațional. Probabil că formația chelnerilor de la cine știe ce restaurant frecventat de cei din anturajul naționalei vor evolua în campionatul rezervat lor într-o ținută galbenă, ultimul răcnet.

■ Așadar, campionatul primei divizii a fost amânat cu o săptămână, dovedind că cei implicați sunt la fel de neserioși ca și în urmă cu unul, doi, trei sau șapte ani. Prevalându-se de articolul 39, litera e din Regulamentul organizării activității fotbalistice (**“Comitetul executiv al FRF, consiliul LPF sau AJF au dreptul de a aproba, la cerere sau din proprie inițiativă, devansarea sau amânarea disputării unor jocuri ale echipelor angajate în cupele europene, plecate în turnee sau care dau jucători loturilor naționale”**. Oare la programarea datelor campionatului nu se știa că vom avea reprezentante în tururile preliminare ale eurocupelor? Cred că vizavi de această problemă - iată, perpetuă în fotbalul românesc - cea mai clară atitudine a avut-o președintele Marius Popescu, publicată miercuri în Gazeta sporturilor: **“Nici n-a început bine și iar ne facem de pomină cu amânările (...). La Campionatul Mondial s-a jucat non-stop și nimeni nu s-a plâns de oboseală. Echipele europene participante în cupele continentale în mod cert nu ar fi solicitat astfel de amânări. Eu cred că Liga Profesionistă n-ar trebui să dea curs unei astfel de cereri, nici măcar n-ar trebui pusă în discuție, pentru că ne facem de râs”**. Chiar așa. Numai că sunt prea puțini cei cărora le pasă dacă se fac sau nu de râs. Fiind democrație și în fotbal, minoritatea se supune majorității. Chiar dacă majoritatea gândește prost, așa cum este cazul în situația de față!

FAX

FOTBAL vest
editat de
■ MAGNET ■
General manager
RICHARD ANDRESS
Str.Paris nr 2A Timişoara
Tel. 056 / 190.656
Fax 056 / 190.128
C.P. 490 O.P. 3 Timişoara
Ne puteti citi si pe INTERNET:
www.timisoara.com/soccer/fotbalvest
E-MAIL: Fotbalvest@csoft.dnttm.ro

Director onorific MARCEL TOLCEA
Director DUKI POPOVICI
Redactor şef SANDU USUSAN
Director economic LASZLO MOLNAR

Colectivul redacţional:
MARIUS BREAZU, OVIDIU PĂCURARIU, PETRU FUCHS, MIHAI COMŞULEA, CORNEL BOCIORT, CĂLIN VEGHEŞ

Redactori editorialişti MIKI JUNEA, OSCAR MANTO
Ideolog RADU SUCIU

Redactori colaboratori:
ŞTEFAN MARTON, GHIŢĂ OCHIŞOR, HORAŢIU OLARIU, BORKO IORGOVAN, BRANKO VUIN, CIPRIA URICAN, OVIDIU OLARIU, RENATO PITTINI, ALIN RADOVAN, MARIUS PANAITE, ALEXANDRU IZVERNARI, CIPRIAN TRANCĂ, VIOREL NICUL

Reporteri speciali NELU SERE, HORIA CIULEA

Tehnoredactare: CULTURAL
Tel. 056 - 12.43.61.
E-mail: office@csoft.dnttm.ro
TIPAR WEST TIPO INTERNATIONAL
Timişoara, tel. 123.9

Fotbal vest în dialog cu vechii prieteni

LUCIAN MARINESCU

"Iordănescu nu ținea ședințe cu doi sau trei jucători. Toate hotărârile se luau în grup"

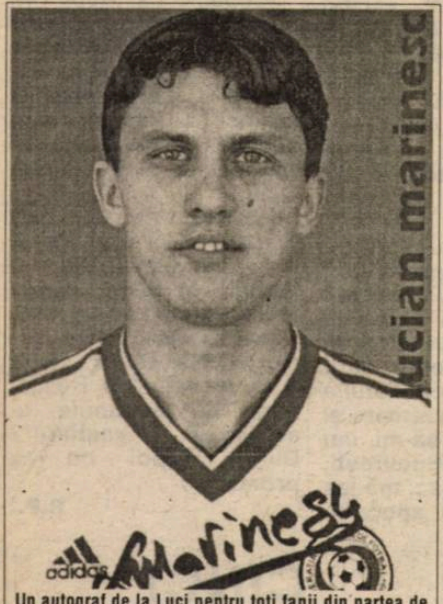

Un autograf de la Luci pentru toți fanii din partea de vest a țării

Acum patru ani când în toată țara iubitorii fotbalului sărbătoreau pe străzi succesele naționalei din partidele cu Columbia, SUA și apoi Argentina, de la World Cup, **Lucian Marinescu** muncea de zor în cantonamentul de la Băile Herculane. Avea 22 de ani și evolua la CSM Reșița, echipă aflată în liga a II-a. Timpul a trecut, **Luci** a obținut promovarea cu rosso-neri în prima divizie, a plecat la Rapid București, a câștigat Cupa României, devenind și golgeterul acestei formații, care a pierdut titlul de campioană la mare luptă, în fața Stelei. A urmat convocarea în lotul care a reprezentat România la Coupe du Monde. Și apoi victoriile cu Columbia și Anglia, fanii invadând din nou străzile, scandând numele idolilor, inclusiv pe cel al lui **Marinescu**. Acum, după ce aventura din Franța s-a încheiat, jucătorii se află în vacanță. Pe **Lucian Marinescu** l-am găsit la Reșița, miercuri, 8 iulie, pregătindu-se pentru cununia civilă, care a avut loc sâmbătă, 11 iulie. Înainte de-a vă prezenta dialogul pe care l-am avut cu internaționalul care reprezintă o mândrie pentru partea de vest a țării, iată, pe scurt, cariera acestui băiat care a ridicat de multe ori în picioare suporterii din Valea Domanului și apoi pe cei din Giulești.

LUCI MARINESCU

- s-a născut la 24 iunie 1972, la București
- a început fotbalul la vârsta de 9 ani, la Aripi Pitești, avându-l ca antrenor pe Gheorghe Ciolan.
- a evoluat apoi la centrul Olimpic, sub îndrumarea lui Mihai Georgescu și Nicolae Dobrin.
- a trecut la FC Argeș, pentru un an, sub bagheta lui Leonte Ianovschi.
- a urmat cooptarea în lotul de juniori al lui CSM Reșița, sub comanda antrenorului Ioan Ilieș.
- în perioada 1990-'93 a fost împrumutat la concitadina Arsenal.
- între anii 1993 și 1997 a îmbrăcat tricoul roșu-negru al CSM-ului, totalizând 126 de partide, înscriind 29 de goluri.
- în ediția 1997-'98 a jucat pentru Rapid București, având 33 de prezențe și 13 goluri marcate (unul din penalty) plus 3 în Cupa României.
- în națională a evoluat până acum de 7 ori.
- din toamnă va apăra culorile clubului Salamanca, din Primera Division.

Rep.: **Luci, când am stat ultima dată de vorbă nu aveai speranțe prea mari să te afli printre cei 22 care au urcat în avionul de Franța...**

L.M.: Da. Îmi doream foarte mult acest lucru, dar nu puteam fi sigur de convocare decât după anunțarea lotului.

Rep.: **Și cum ai primit vestea că vei fi prezent la Coupe du Monde?**

L.M.: Mai întâi s-a anunțat lotul pentru plecarea în cantonamen-ul de la Brașov și pentru jocurile le pregătire. Deși nu era bligatoriu ca toți cei care făceau arte din acest lot să fie apoi rezenți și în Franța, eu am fost foarte bucuros că mă aflam și printre cei din lotul lărgit, cum s-ar spune.

Însă toate au fost în favoarea mea și după un an excelent la Rapid am intrat și în grațiile antrenorului Iordănescu.

Rep.: **Nu o să facem acum o retrospectivă a tuturor jocurilor susținute în turneul final al C.M. Evident că partida cea mai de top a fost cea cu Anglia. Povestește-ne puțin despre atmosfera din această confruntare. Cum a fost înainte, în timpul și după joc?**

L.M.: Știam că meciul cel mai greu va fi cel cu Anglia. Ne doream mult să obținem un rezultat pozitiv, ca să demonstrăm că nu am ajuns cap de serie întâmplător. Eram foarte mulțumiți și cu un egal, dar victoria ne-a bucurat enorm.

Rep.: **Cele 3 puncte cu Anglia v-au asigurat practic calificarea în optimi și a venit ideea cu... vopsitul**

L.M.: Hotărârea a fost luată încă din țară. Nu a fost o chestie apărută în Franța. Toată lumea a fost de acord. S-a stabilit ca în cazul calificării nea Puiu Iordănescu să se tundă chel, iar noi, jucătorii, să ne vopsim, galbenul fiind una din culorile tricolorului.

Rep.: **Deci n-a fost o idee pornită de la Hagi, așa cum se vehicula?**

L.M.: Nici nu mai știu a cui idee a fost. Fiecare a venit cu o propunere pentru a ne exprima bucuria eventuală a calificării în optimi și asta cu vopsitul a fost considerată cea mai bună, chiar dacă n-a fost îmbrățișată de toți, când faci parte dintr-un colectiv te supui majorității.

"Și acum mă întreabă lumea ce s-a întâmplat în partida cu Croația"

Rep.: **Apropo de colectiv. Am citit în "Gazzetta dello Sport" că înaintea meciului cu Tunisia naționala României era împărțită în două tabere. Unii ar fi vrut să pierdeți cu africanii, să obțineți astfel locul doi și să jucați cu Argentina, iar alții și-au dorit primul loc și implicit Croația în optimi. Ce ne poți spune în acest sens?**

L.M.: "Gazzetta delo Sport" este un ziar foarte apreciat și bine informat, dar în acest caz n-a avut dreptate. Și eu citeam ziarul în Franța și am văzut mai multe erori apărute la adresa naționalei României. De exemplu, s-a scris despre Viorel Moldovan că joacă și acum în Elveția... Cert este că toată suflarea din tabăra noastră a considerat Croația un adversar mai accesibil, în plus doream să obținem cel puțin o remiză cu Tunisia pentru a demonstra că merităm locul întâi în grupă. Am început mai slab, dar ne-am revenit pe parcurs și puteam chiar și învinge... Speculații au fost destule. Și acum mă întreabă lumea ce s-a întâmplat în partida cu Croația. Dacă ne-am certat între noi...

Rep.: **Dacă tot am ajuns aici, spune-ne de fapt ce-a fost cu Croația?...**

L.M.: Nimic.

Rep.: **Ați prins un meci slab...**

L.M.: Ăsta-i adevărul! A căzut rău și golul lor, în ultimele secunde ale primei reprize... În partea a doua n-am mai reușit să remontăm handicapul.

Rep.: **Bine, problema se pune altfel. Nu se compară ambiția și dăruirea voastră din confruntările cu Columbia și Anglia cu cele arătate în partida cu Croația. Echipa părea debusolată, nemotivată...**

L.M.: Am fost pentru prima dată conduși într-un joc important (excepție partida cu Tunisia, în care am evoluat însă mult mai relaxați). Croații s-au închis apoi foarte bine și n-am putut să desfacem lacătul din fața porții lui Ladici...

Rep.: **Poate că v-a incomodat și stilul de joc al croaților, unul asemănător cu al României...**

L.M.: Poate a fost și asta. Dacă marcam noi primii sunt convins că am fi învins cu 1-0.

Rep.: **Luci, ai fost prezent în 4 meciuri pe arenele din Franța. Te știm de atâția ani. Te cunoaștem ca un jucător curajos, creativ, ca unul care ia și acțiuni pe cont propriu. În Hexagon n-ai avut asemenea inițiative. De ce?**

L.M.: La nivelul ăsta fiecare își are rolul lui bine stabilit...

Rep.: **Ți-a fost cumva teamă de eventualele reproșuri ale veteranilor?**

L.M.: Nici gând. Fiecare jucător nou în națională are un mare ajutor din partea celor mai experimentați. Te așează în teren, vorbesc cu tine, nu te ceartă, indiferent de scor. Deci nu mi-a fost frică de așa ceva. Dar fiecare trebuia să respecte sarcinile primite. Cu Croația, de exemplu, nu puteam să părăsesc zona ce mi-a fost încredințată și să-l las pe Costel (n.n. Gâlcă) acolo, singur, fiind și epuizat după un travaliu de 80 de minute și să riscăm astfel să fim prinși pe contraatac.

Rep.: **Deci să înțelegem că în echipa națională nu sunt "șefi"?**

L.M.: Nu. A demonstrat-o și Gică Hagi, care a spus că e momentul să se retragă și să-i mai lase și pe cei mai tineri să joace.

"La un Campionat Mondial nu te duci ca berbecul. Totul se negociază înainte"

Rep.: **În altă ordine de idei, este adevărat că vi s-a promis câte 25.000 de dolari pentru fiecare victorie, începând din optimi?**

L.M.: Asta-i apropo de cele scrise de ProSport...

Rep.: **Nu. Am citit acest lucru tot în "Gazzetta dello Sport" și n-am vrut să publicăm știrea, deoarece n-am avut nici o confirmare în acest sens, dar acum văd că a început să tune și să fulgere și ProSportul.**

L.M.: Iată cum stau lucrurile. La ieșirea din grupă, după fiecare meci, ni se cuvenea 40 la sută din suma pe care o primea federația. Când se făcea împărțeala puteau fi 20.000 de dolari sau 30.000 de dolari. Banii însă nu-i puteam primii decât din octombrie încolo, când se fac plățile de către FIFA. Deci povestea cu cerutul banilor este una deplasată. Când te duci la un Campionat Mondial nu mergi ca berbecul. Se negociază totul înainte.

Anul 1998 a fost unul de grație pentru Marinescu. După ce a pășit pe gazoanele din Hexagon, a cucerit și inima frumoasei Lavinia

Rep.: **Deci ați negociat înainte de deplasarea în Franța și ați fost mulțumiți...**

L.M.: Problema era să câștigăm cât mai multe meciuri, să urcăm cât mai sus.

Rep.: **Deci n-ați cerut vreo suplimentare?**

L.M.: Nu aveam cum să facem așa ceva.

Rep.: **Tu ești sigur că știi totul? Deoarece presa scrie că doar câțiva dintre membrii mai marcanți au avut această discuție cu cei de la FRF și cu antrenorul Iordănescu.**

L.M.: Asta mă depășește. Nu cred că nea Puiu ține ședințe doar cu 2-3 jucători. Toate hotărârile se luau în grup.

Rep.: **Ne-ai lămurit. Ce ne poți spune vizavi de atitudinea voastră față de mass-media?**

L.M.: Față de presa străină n-a fost nici un "silenzio stampa"...

Re.: **Dacă tot ai adus aminte de presa străină, la tine a venit cineva de la cotidienele, săptămânalele sau posturile de televiziune din străinătate?**

L.M.: Da. Din Argentina, din Spania, de la Eurosport.

Rep.: **Și n-ai avut nici o restricție să dai declarații...**

L.M.: Nici vorbă. După fiecare joc puteam discuta cu oricine de la presa străină. Cu cea din România n-a fost însă așa. Anumite ziare din țară n-au avut o atitudine corectă față de jucători.

Rep.: **Bun, dar la tine a apelat de exemplu un ziarist român și l-ai refuzat?**

L.M.: Da. Așa am hotărât cu toții împreună.

Rep.: **Televiziunea română a fost o excepție...**

L.M.: Da. Am considerat că acest post redă toate faptele așa cum se petrec ele, fără alte comentarii răutăcioase și tendențioase, cu trimiteri la...

Rep.: **Altceva acum. Presa italiană i-a acuzat în câteva rânduri pe jucătorii lui Cesare Maldini că nu cântă imnul. Doar portarul Pagliuca încerca să mimeze ceva. La voi care a fost situația? Câți ați cântat imnul?**

L.M.: Nu s-a cântat imnul. Este și o chestie de concentrare înainte de joc. La unele echipe cântau câte 3-4, la altele mai mulți... Depinde de fiecare. La noi nu cânta nimeni, nici dintre oficiali. Dar sunt convins că fiecare îl știe...

Rep.: **Ia fredonează puțin!**

L.M.: Ha, ha! Să fredonez acum...

Rep.: **Bine, a fost evident o glumă. Ce părere ai însă de nivelul competiției, în general și cine crezi că merită titlul mondial?**

L.M.: Aș dori să spun, în primul rând, că m-a încântat pur și simplu organizarea.

Rep.: **Deci, mergi pe mâna Franței...**

L.M.: Nu mă refer la echipă, ci la comitetul de organizare. Ca echipă mi-a plăcut mult Olanda și Iugoslavia. Bineînțeles Brazilia, marea favorită și Franța. Și cred că aceasta din urmă va și câștiga. Francezii au o echipă bună și publicul este de partea lor.

"Programul din cantonament al brazilienilor a fost și mai strict ca al nostru"

Rep.: **Între meciuri ați avut și zile libere. Cum vi le-ați petrecut? Mă refer aici efectiv la timpul de odihnă...**

L.M.: Nu prea am avut posibilitatea să vizităm locurile de acolo. Am avut câteva ieșiri la Albi, dar , în general, pot să spun că am avut parte de un cantonament mai trist.

Rep.: **Alții s-au mai distrat pe acolo. De exemplu danezii, amplasați pe Coasta de Azur, au făcut și schi nautic, s-au plimbat cu elicopterul...**

L.M.: Știu. Am citit și eu prin ziare...

Rep.: **Tu, fiind băiat de militar, ești obișnuit cu un regim mai sever!**

L.M.: Da! Era culmea să fi comentat tocmai eu, care eram aproape cel mai nou. Asta a fost... Nea Puiu ne-a citit programul brazilienilor din cantonament. A fost mult mai strict ca al nostru!

Rep.: **Tu cu cine ai stat în cameră?**

L.M.: Cu Cristi Dulca.

Rep.: **Și n-ați mai jucat o tablă, un șah?**

L.M.: Cum să nu! Am jucat cărți, mai ieșeam la pescuit, la Albi. A fost excelent.

Rep.: **Pe perioada mondialului ți-ai sărbătorit și ziua de naștere...**

L.M.: Da. Am dat câte o bere la băieți... După meciul cu Tunisia. Apoi a fost și ziua lui Dorinel Munteanu...

Rep.: **A mai dat și el o bere...**

L.M.: Bineînțeles!

Rep.: **Cu ce trofee te-ai întors din Franța? Mă refer la tricourile pe care le-ai primit, după tradiționalele schimburi de la finele partidelor.**

L.M.: Am primit 3 tricouri. Al lui Paul Merson, al lui Boban și al tunisianului Trabelsi. De la columbieni n-am apucat să primesc.

Rep.: **Luci, asta a fost povestea mondialului. Acum urmează un alt moment important din viața ta. Sâmbătă ai programată cununia civilă. Cine-i aleasa inimii tale?**

L.M.: Lavinia. O cunosc de doi ani, e studentă...

Rep.: **Și bineînțeles, microbistă, nu?**

L.M.: La început n-a fost deloc. Știa doar că pe teren sunt 22 de jucători. Acum a ajuns să mă contrazică la faze controversate! A fost și ea în Franța și a făcut 256 de fotografii acolo. A bătut toate recordurile!

Rep.: **Și te vei prezenta blond la cununie?**

L.M.: Da. N-am mai vrut să mă revopsesc. Aștept să-mi mai crească puțin părul, apoi mă voi și tunde. Important este acum să spunem amândoi "da" și că la eveniment va participa și fratele meu Tibi, venit din Statele Unite.

Rep.: **Cum se descurcă Tibi acolo?**

L.M.: Foarte bine. Joacă fotbal la University San Francisco, pe postul de fundaș dreapta, în campionatul studențesc.

"Toată lumea e sportivă în familia noastră"

Rep.: **Poate la mondialele din 2002 îl vom vedea chiar în naționala Statelor Unite...**

L.M.: Poate! N-a jucat nici un minut pentru naționala României, așa că ar avea dreptul! Să dea Dumnezeu! Ne-am bucura cu toții pentru el: mama, tata, sora mea, Mădălina, care e și ea handbalistă. Și sper să ajungă o jucătoare bună. Toată lumea e sportivă în familia noastră!

Rep.: **La ultima discuție avută ne spuneai că intenționezi să mai rămâi un an la Rapid. Și a venit oferta Salamanca...**

L.M.: Foarte benefică, atât pentru mine cât și pentru club.

Rep.: **Cum crezi că va fi în Spania?**

L.M.: Eu nu sunt un tip care are probleme cu adaptarea la un nou mod de viață.

Rep.: **Cu limba spaniolă cum stai?**

L.M.: Abla un pochito! O să mă descurc. E o filieră de români la Salamanca. Stelea e acolo... Vine și Cătălin Munteanu, vom fi trei, sper să fie foarte bine.

Rep.: **Pe câți ani ai semnat?**

L.M.: Pe 4 ani.

Rep.: **Ce părere ai de plecările lui Ciucur și Cristi Chivu la Craiova?**

L.M.: Mă bucur pentru ei, dar îmi doream să ajungă la Rapid. Numai faptul că nea Mircea (n.n. Lucescu) e acolo era un mare ajutor pentru ei. Cu Vali am vorbit, m-a sunat și în Franța...

Rep.: **Crezi că aveau o deschidere mai mare spre națională dacă jucau în București?**

L.M.: Da. Și la mine a contat mult acest lucru.

SANDU USUSAN
& DUKI POPOVICI

Rumba amicalelor Rumba amicalelor

Unii pleacă de pe Semenic, alţii vin

GLORIA REŞIŢA - POLI 1-3 (0-2)

Miercurea trecută, la întoarcerea din cantonamentul de pe Semenic, poliştii şi-au măsurat forţele cu nişte reşiţeni cu bagajele gata făcute pentru a urca pe... Semenic. **Vlaicu**, în minutul 9, din pasa lui Sasu, **Băban**, în minutul 22, din centrarea lui Stoican, şi **Miculescu**, în minutul 86, în urma cornerului executat de Rotariu, au marcat pentru oaspeţi. **Zahariuc** a punctat pentru Gloria în minutul 53, din centrarea lui Stanciu.

Adrian Coca i-a aliniat pe Benga - Costescu - Rediu, Nanu, Tuluc - Petcu, Beloia, Panc, Dacica - Zahariuc, P. Dumitru, în vreme ce Iosif Rotariu a contat pe Urai - Tătaru - Pelici, Utfineanţ - Stoican, Velcea, Rotariu, Vlaicu, Varga - Băban, Sasu. Au mai jucat, pe parcurs, la Gloria: Cioclov, Chiş, Vlădulescu, Nica, Ghera, Minea, Boterez, Vâlvoi, Şutoi, Roman şi C.Toader, iar la Poli: Frunză, Bărbosu, Corban, Dancia, Miculescu şi Naidin. Deşi prezenţi, poliştii Panaitescu şi Moga n-au fost utilizaţi.

Au arbitrat M. Medar - Gh. Balaj, C. Manda, toţi din Reşiţa.

"Bătrâna Doamnă" învinge amical sub furnale

CORVINUL - UTA 1-2 (1-0)

Sâmbătă dimineaţa, pe terenul hunedorean "Constructorul", cu gazonul denivelat şi cu iarba necosită, ambele tabere plângându-se de calitatea suprafeţei de joc, "mînjii" lui Francisc Tisza au tranşat disputa cu trupa lui Florea Văetuş în doar 10 minute, după pauză. **Costăchescu** deschisese în minutul 29, cu un lat la centrarea lui Şandor, dar arădeanul **Lingurar** a egalat în minutul 47, profitând de indecizia lui Haidiner, iar **Cănăvoiu** a marcat pentru UTA în minutul 54, cu un şut de la 16 metri în stânga lui Clep. Pe un timp frumos, cei circa 100 de spectatori i-au urmărit, la **Corvinul**, pe Clep-Haidiner - Bordeian, Sterean, Maxim - Procorodie, Decuseară, Chezan, Costăchescu - Păcurar, Şandor, iar la oaspeţi, pe Pap - Botiş -Diaconescu, Zaha, Panin - Almăşan, George Radu, Plisca, Todea - Drăgan, Ciubâncan. Antrenorul Tisza i-a utilizat pe toţi jucătorii din lot, după introducerea lui Baicea în minutul 41, în locul lui Diaconescu, la reluare alb-roşii prezentându-se cu complet alt efectiv: Grozav - Baicea - Lingurar, Găman, Prinţipu, Cănăvoiu, Bogoşel, Freer, Manea, Ţurcan, Mariş. Până la urmă au mai jucat şi Mogoşanu, Baciu şi Butunoi. La hunedoreni au mai fost utilizate rezervele Gheară, Boldor, Andrei, Scarlat, Stoian, Stârc şi Babaţi.

Reveniţi abia seara târziu din cantonamentul de la Sovata, alb-albaştrii au acuzat oboseala drumului, antrenorul hunedorean Florea Văetuş fiind nemulţumit de prestaţia elevilor săi în partea secundă. Ca o curiozitate, arădenii fac o lege din a câştiga la Hunedoara într-un meci din presezon, după acel 1-0, prin golul lui Botiş, pe 28 februarie '98, într-un amical dinaintea returului. Mihai Jivan, secundul lui UTA, s-a declarat nemulţumit de prestaţia brigăzii de arbitri hunedorene. O. Spânu - Z. Gherghely, R. Stanca.

Vega, un draw după Sângeorz-Băi

UNIREA DEJ - VEGA DEVA 3-3

La revenirea spre casă din pregătirea centralizată desfăşurată la Sângeorz Băi, elevii lui Ionel Stanca au remizat la Dej, pentru Vega punctând **Szemely, Luca** şi **Popa**, într-un amical jucat sâmbătă dimineaţa.

Achiziţiile reşiţene bat la Bocşa

METALUL BOCŞA - CSM REŞIŢA 1-3 (0-1)

După ce dublul amical programat din timp cu Unirea Alba Iulia a fost anulat, echipa din Valea Domanului a găsit înţelegere la mereu "săritorii" vecini din Bocşa. Cu acest prilej Silviu Stănescu a aliniat noii veniţi la echipă. CSMR a jucat în formula Boşca - Nica - L. Dobre, Căprariu, Panescu - Piţurnea, Năstăsie, Huza, Dianu - A. Savu, Frunză. Agachi a fost introdus între buturi în minutul 70. **Alin Savu**, în minutele 5 şi 62, **Nica**, în minutul 87, respectiv **Marişescu** (82), au marcat cele 4 goluri. La bocşeni au jucat Perian - Boltaşiu, Căenar, Topciu, Ciornovalic, Cocoş - Roiescu, Trofin, Marişescu - Tudor, Ţigla, mai evoluând Olaru şi Szilaghi.

De semnalat eliminarea lui Frunză, în minutul 84, pentru o ripostă vehementă, lovindu-l "fără milă" pe Topciu, care-l atacase violent. Să ne reamintim că tocmai Frunză "înlesnise" în urmă cu un an victoria nou-promovatei CSM Reşiţa în faţa Petrolului, 2-0 în prima etapă, el faultându-l atunci pe Jilavu, infracţiune ce a condus la eliminarea lui încă din prima parte. Şi lui Petre Panescu era să-i "sară muştarul", fiind gata-gata să se încaiere în final cu fostul său coechipier, Ţigla...

Dinamo, din nou la 0 pe Bega

POLI - DINAMO 1-0 (1-0)

Ca şi în primăvara trecută, când a cedat cu un sec 0-3 în faţa alb-violeţilor, Dinamo a pierdut din nou la 0 la Timişoara, într-un amical jucat sâmbătă dimineaţa pe arena "Dan Păltinişanu". Peste 3.000 de spectatori au aplaudat golul căpitanului Vali Velcea, marcat în minutul 32 cu un şut cu dreptul, fără preluare, de la 22 de metri, la un balon aşezat cu călcâiul de Corban, în urma unei faze şnur a poliştilor, plecată din zona fundaşului dreapta! De altfel, în primele 60 de minute, Poli a realizat câteva faze cursive, gustate de public. Alb-violeţii au câştigat în formula Urai - Tătaru - Pelici, Utfineanţ - Stoican, Velcea, Rotariu, Vlaicu, Varga - Băban, Corban, ultimul fiind înlocuit la pauză cu Sasu. La reluare au mai jucat Sorin Mihai, Ivan, Codrea, Naidin, Bărbosu şi Miculescu, "integralişti" rămânând doar Urai, Tătaru, Utfineanţ şi antrenorul - jucător Iosif Rotariu.

Cornel Dinu i-a aliniat pe Preda - Contra, Bătrânu, Bodea, Florea - Dobre, Hâldan, Lupescu, Iftodi - M. Nicolae, Mihalcea, mai apoi intrând portarul marocan Khaled, Macavei, Kiriţă, Rednic, Tâlvan, Savu şi Călin.

Ca o curiozitate, Poli a rămas corigentă la capitolul protocol. La începutul meciului, când a fost vorba de tradiţionalul schimb de fanioane, căpitanul dinamovist Ionuţ Lupescu n-a primit mimic de la Velcea, în schimbul unui uriaş fanion alb-roşu...

În alte partide amicale...

UTA - AURUL BRAD 5-1, pentru arădeni marcând **Almăşan, Mariş (2), Turcan** şi **Manea**.

AURUL BRAD - "U" VESTPETROM ARAD 1-2, la echipa din Brad evoluând exarădeanul Mircea Aslău.

În organizarea echipei Victoria Zăbrani, nou promovată în Divizia "D" Arad, a avut loc un patrulater amical cu participarea lui "U" Vestpetrom Arad, A.S. Vladimirescu, Motorul - CFR şi a formaţiei gazdă. Rezultate: Zăbrani - Vladimirescu 0-0, Vladimirescu - "U" Vestpetrom 1-1, "U" Vestpetrom - Zăbrani 4-0, Zăbrani - Motorul 6-2, Zăbrani - Vladimirescu 2-3 şi Motorul CFR - Vladimirescu 1-1.

Metalul a rămas datoare

Poli - CSM Reşiţa 4-0 (2-0)

Au marcat: Tătaru (min. 10 şi 17), Miculescu (min. 75) şi Micu (79). În meciul de duminică, cele două echipe au prezentat următoarele garnituri: POLI: Frunză - Tătaru (46, Codrea) - Utfineanţ (67, Moga), Pelici (46, S. Mihai) - Stoican (55, Ivan), Rotariu (57, Timofte), Vlaicu (59, Dancia), Velcea (77, Micu), Varga (60, Bărbosu) - Băban (65, Naidin), Sasu (55, Miculescu).

CSM Reşiţa: Bocşa - M. Bătrânu - Dobre, Sandu, Ibric, Ciocoi - Kovacs (46, Balaci), Doană, Jilavu - Szijj, Perşa.

Au arbitrat: Z. Ciev - C. Făniţă, M. Petcu.

"Pepu" cu gândul la Bucureşti

Ambiţia lui "Pepu" Ţurcaş este să joacce în capitală...

Petre Ţurcaş a semnat un contract pe doi ani cu Gloria Bistriţa. Mulţumit probabil de valoarea fostului portar al lui Poli, Jean Pădureanu va negocia zilele acestea transferul lui "Pepu", căruia i-a expirat contractul cu echipa timişoreană.

Prezent duminică la amicalul Poli - CSMR, Ţurcaş ne-a mărturisit: **"Mi-am încasat toţi banii prevăzuţi în contractul pe care l-am semnat cu Bistriţa. Condiţiile acolo sunt în regulă. Locuiesc în hotelul clubului, de lângă stadion, şi gândurile mele sunt doar la pregătire. Totul e să apăr, să mă remarc şi peste un an să-mi iau zborul spre Bucureşti. Dacă nu reuşesc, mă las de fotbal, mă apuc de altceva!"**

Probabil că Pepu va apăra la Bistriţa, el fiind de altfel titular în echipă în meciurile de pregătire ale Gloriei. Celălalt portar al echipei lui Cârstea, Câmpeanu a semnat deja un contract de antrenor secund.

Interesant e că deşi Ţurcaş a "migrat" de la Poli spre prima ligă, l-a "certat" în stilu-i caracteristic pe fostul său coleg Sanyi Kovacs, care a urmat acelaşi parcurs de la B la A, dar spre Reşiţa: **"Ce-i bă' nebunule, ai schimbat vestiaru'? Du-te 'napoi nu te prosti!"**

R.P.

Felix Dincă, "răpit" de pe Semenic

Cerând încuviinţarea conducerii administrative şi a celei tehnice a clubului Gloria Reşiţa, Felix Dincă a urcat cu gruparea din Govândari, miercuri, în cantonamentul de pe Semenic. Acest demers al lui Dincă, de care CSM-ul s-a debarasat într-un mod cel puţin ciudat, ne putea duce la gândul revenirii acestuia la clubul care l-a consacrat. Asta doar pentru două zile, pentru că pe Semenic şi-a făcut apariţia... Victor Roşca, fostul său antrenor de la Gloria şi CSM, care l-a urcat în maşină şi l-a dus la Turnu Severin! Astfel Dincă se află în pregătiri cu FC Drobeta, proaspătă divizionară B, recent preluată de fostul internaţional Nicolae Ungureanu.

Gurile rele, dar... avizate, din Reşiţa, afirmă că mişcarea la care a participat Victor Roşca este privită aprobativ în Valea Domanului din două motive. O dezlegare a lui Dincă pentru gruparea din Govândari era greu de crezut, având în vedere animozitatea tot mai ascuţită dintre cele două echipe reşiţene, iar, în al doilea rând, CSM-ul trebuie să se înţeleagă cu F.C. Drobeta pentru revenirea lui Gheorghe Popa sub culorile roş-negre.

Felix Dincă speră să prindă un loc la FC Drobeta

P.F.

CINCI TIMIŞORENI LA MOTRU!

PETRE NARCIS evaluat la 100.000.000!

Va fi Narcis Petre prea scump pentru Minerul Motru?

Revenirea lui **Gigi Borugă** pe banca Minerului Motru, după refuzul lui **Victor Roşca** de a continua să antreneze gruparea gorjeană, a coincis cu prezenţa în pregătiri a nu mai puţin de 5 (cinci!) timişoreni! **Militaru** (care mai are un an de contract), **Narcis Petre, Hodoneanţu, Perdei şi Bălu**!

Dintre ultimii patru, cele mai mare probleme de transfer le va avea, se pare, Narcis! Acesta, când a venit de la CFR la echipa de la Pădurea Verde, a semnat un contract de 16 milioane, din care i s-au achitat, după propria-i afirmaţie, doar 8. Narcis Petre ne asigură: **"Preşedintele Mircea Roşu m-a asigurat că pot pleca dacă un club achită pe mine cele 8 milioane pe care le-am luat. Acum, s-a întors, şi cere 100 de milioane pe mine!"** Zilele acestea, reprezentanţi ai clubului din Motru vor fi prezenţi la Timişoara pentru negocieri.

În altă ordine de idei, **Gigi Borugă** este un om fericit! Nu atât pentru faptul că a fost reinvestit antrenor la Motru, sau pentru că a fost însoţit acolo de "omul său" **Nicolae Mitu.** Este fericit pentru că fiul său, **Carlos**, a trecut cu brio examenul de admitere la Liceul "Moise Nicoară" din Arad.

RANCZ şi BERCEANU AU EVOLUAT ÎMPOTRIVA SUEDEZILOR DE LA IFK GÖTEBORG!

Rancz visează din nou la Germania...

Atacantul ce va împlini luna viitoare 22 de ani, **Rudi Rancz** şi mijlocaşul de 21 de ani **Daniel Berceanu**, jucători ce aparţin de clubul Auto, au plecat vineri, 10 iulie, într-un periplu german prin intermediul ex-polistului **Alin Oloşutean.** Cei doi fotbalişti de perspectivă, care au evoluat ultima oară la Minerul Motru, respectiv Timpuri Noi Giarmata, au luat drumul Germaniei, pentru a susţine o probă de joc la formaţia de ligă a treia VfL Oldenburg. Duminică, timişorenii au evoluat pentru gruparea din Oldenburg, împotriva mult mai galonatei IFK Göteborg, multiplă campioană a Suediei, urmând să primească răspuns din partea germanilor în câteva zile, privind rămânerea lor în cadrul team-ului din oraşul aflat la o distanţă de 48 de km de Bremen.

Rancz, alături de fostul alb-violet **Adrian Stoicov,** a mai susţinut un asemenea test în urmă cu o săptămână în Ungaria la formaţia de primă ligă, Siofok, dar răspunsul maghiarilor a întârziat să apară!

A.R.

... şi l-a atras în vest şi pe Berceanu

ROBERTO PASINI: "VIITORUL UTA-EI SUNT EU ȘI NU ROMVESTUL!"

CONTRAATAC DIN PENINSULĂ

La plecarea din țară, după cele patru zile petrecute la Arad, **Roberto Pasini**, fostul președinte al UTA-ei, deocamdată demis, a declarat că are de făcut unele dezvăluiri senzaționale și că va trimite în acest sens un fax pe adresa mai multor redacții sportive, pe data de 7 iulie. Cum faxul n-a mai venit, ne-am gândit că nu ar fi lipsit de interes să-l contactăm telefonic pe dl. **Pasini** pentru a încerca să aflăm mai pe larg despre situația nou creată la UTA, cât și despre planurile de viitor ale dânsului. Așadar...

REP.: **Domnule Pasini, ați venit în iarna trecută cu atâtea speranțe, cu atâtea ambiții de-a pune umărul la redresarea acestui club. S-a reușit o spectaculoasă salvare de la retrogradare și când toată lumea se aștepta la o adevărată ascensiune a UTA-ei a apărut această ruptură a relațiilor între dvs. și asociații Angelo Gandolfi și Fausto Salami. De ce?**

R.P.: Este o adevărată nenorocire. O nenorocire! Este un conflict care mocnește de mult timp. Eu am spus tot timpul că o echipă de fotbal nu poate fi proprietatea nimănui. Pentru că atunci când se termină banii, lucrurile încep să se precipite și treaba merge rău. Echipa trebuie să fie a întregului oraș, în cazul nostru, a Aradului. În acest fel, toți cei care doresc binele acestui club trebuie să-l ajute. Prin sponsorizări, reclamă și așa mai departe. Este cunoscut faptul că principalul sponsor a fost firma "Errea". Dar eu am sesizat că acești oameni care au dat bani au venit practic creditori, considerând UTA o afacere. Și eu sunt împotriva acestui fel de-a gândi. Eu am venit la Arad să ajut sportul, fotbalul în special.

REP.: **În opinia dvs., cine și cu ce a greșit?**

R.P.: Cine a greșit? Eu zic că în nici un caz Pasini n-a greșit. Dacă veți vorbi, însă, cu alții, ăia vă vor spune că a greșit Pasini! Trebuie însă bine înțeles ceea ce a vrut să facă fiecare la UTA. Eu am vrut să construiesc un club solid, stabil, de viitor, fără a vinde jucători. Alții, în schimb, gândesc sub o altă formă. Vor să vândă jucători pentru a-și scoate banii investiți. Asta-i problema! Sunt însă optimist și cred că peste vreo 20 de zile mă voi întoarce și voi fi din nou președinte la UTA. Chiar în această dimineață (n.n. - discuția a avut loc miercuri, 8 iulie), un om de-al meu a făcut un recurs la cele hotărâte la finele săptămânii trecute la Arad, hotărâri care sunt ilegale. Am găsit deja destui sponsori în Italia dispuși să înapoieze banii investiți de acești creditori ai UTA-ei!

REP.: **Ați afirmat că la ora actuală Roberto Pasini nu mai are prieteni în România...**

R.P.: Așa este. Până acum am venit la Arad și să-mi revăd prietenii. Acum, însă, am fost trădat tocmai de acești prieteni. Pentru mine un prieten este un lucru sfânt. Eu n-aș fi în stare să trădez un prieten pentru un interes sau altul. Niciodată! Oamenii din Arad trebuie să știe pe mâinile cui a ajuns UTA...

REP.: **Pe mâinile unor oameni care, în opinia dvs., nu doresc pe primul plan o performanță a echipei, nu?**

R.P.: Problema este că UTA trebuie să aibe un viitor liniștit. Nu poți merge pe ideea că astăzi lucrurile merg bine și mâine trebuie să vinzi 3 jucători. Vreau să se înțeleagă acest lucru. Am fost 4 luni președintele acestui club. Administratorul delegat, Marin Lupaș, a avut în această perioadă raporturi cu diferite persoane din România și din Italia, trecând în câteva rânduri peste cuvântul meu. Și nu mi-a spus neajunsurile și necazurile, ci s-a plâns altora. Și astfel consider că persoana mea a fost umilită de acest comportament.

REP.: **Credeți că administratorul delegat, Marin Lupaș și dl. Ienciu au avut o comportare necorespunzătoare față de dvs.?**

R.P.: Au avut o atitudine total greșită. N-a fost deci vorba de o prietenie adevărată, așa cum am crezut eu. S-au folosit de mine până am adus grupul de investitori italieni la Arad. Dacă mă voi întoarce, vă voi demonstra exact cum stau lucrurile.

REP.: **Din cele spuse, putem deduce că, în cazul unei reveniri, nu mai sunteți dispus să lucrați cu acești oameni...**

R.P.: Sigur că nu! Cei care mă trădează, au terminat-o cu mine. Am cerut ca acest Consiliu de administrație să nu se reunească și să nu se ia nici o decizie, că nu este ceva legal. S-a reunit, și cei care au pus la cale acest lucru au urmărit doar interesul lor personal. Totul a fost ca un pumnal înfipt în spatele meu. Acum acești oameni nu au decât să spere ca eu să nu mă mai întorc. În caz contrar, nu am altceva de făcut decât să încep curățenia la acest club. Apropo de încredere, vreau să spun că mai sunt trei persoane în Arad pe care mă pot bizui, care de altfel au și contribuit din plin la punerea pe picioare a UTA-ei.

REP.: **Ne puteți da numele lor?**

R.P.: Este vorba de dl. Ivan, de prefectul Gheorghe Neamțu și de deputatul Mihai Calimente. Am încredere deosebită în aceste persoane!

REP.: **Ați promis că veți trimite un fax în România prin care veți face unele dezvăluiri senzaționale. Despre ce este vorba?**

R.P.: Voi trimite o explicație a motivelor neînțelegerilor apărute. UTA este în mâinile unui grup de afaceriști și eu sunt împotriva acestui fapt. Trebuie să triumfe un singur interes: al echipei UTA! Acum trebuie să știu răspunsul de la tribunal, deoarece avocatul meu a făcut demersuri pentru a demonstra că întrunirea Consiliului de administrație a fost ilegală.

REP.: **Bun, acest lucru l-am înțeles. Dar campionatul demarează pe 1 august. Jucătorii trebuie să știe care este viitorul lor. Este nevoie de bani, poate și de ceva achiziții. Cum credeți că se vor rezolva toate aceste probleme?**

R.P.: Dacă totul iese bine, echipa va avea nevoie de toate. Eu sunt liniștit. Nu am profitat niciodată de acest club. La fiecare venire a mea la Arad, am cheltuit cel puțin 1 milion și 500 de mii de lire. Am plătit totul: avionul, masa, hotelul. Doar de două ori cei de la hotel n-au vrut sub nici o formă să mă încaseze. Eu am dat deci bani. Alții n-au cheltuit nimic!

REP.: **În concluzie, la ce să se aștepte suporterii UTA-ei?**

R.P.: Aștept să văd care va fi decizia organelor abilitate. Dacă acest grup de oameni care a pus acum mâna pe echipă va rămâne, nu mai este niciodată nevoie de mine. Dar cu acești oameni lucrurile n-au cum să meargă bine. Veți vedea! Și vă asigur că atunci mă voi întoarce. Aradul trebuie să facă o nouă revoluție! Viitorul UTA-ei sunt eu și nu Romvestul! Îmi pare rău că s-a întâmplat așa. Am pierdut și prietenii și încrederea în oameni. Jur! Îmi pare rău! Nu se face performanță într-o asemenea manieră.

SANDU UȘUSAN

COUPE DU MONDE ȘI CEVA (V)

12 iulie. Chiar dacă la ora redactării acestor rânduri finala nu s-a disputat încă, un fapt rămâne clar: indiferent de ordinea primelor două, cvartetul acestui turneu final este o consecință logică a densității de valori concentrate prin marile campionate ale Europei, pe care aceste echipe le adună. Jucători care girează posturile cheie în echipele cluburilor cărora le aparțin, cu trofee continentale cucerite, cu grile amețitoare! Asta explică într-o foarte mare măsură absențele de marcă numite Spania sau Italia în această fază a competiției, țări ale căror campionate interne sunt pur și simplu împânate cu jucători străini. Sigur că asta nu va atenua "furia" achizițiilor pe care marile cluburi le fac vară de vară, ba chiar dimpotrivă. Astfel, n-ar fi exclus ca în viitorul imediat să asistăm la o subțiere valorică a echipelor naționale, ceea ce va încuraja fără doar și poate reprezentantele fotbalului "exotic", din ce în ce mai aproape de marile lovituri.

În ceea ce privește verdictul meciului de clasament, mi se pare meschină desconsiderarea lui, în condițiile în care cei care mizau pe Olanda s-au simțit demoralizați. Sigur că portocalii constituie o formație solidă, însă n-am înțeles supralicitarea evidentă a Olandei, după calificarea în semifinale. Dacă revedem puțin rezultatele reținem două calificări pe muchie de cuțit, cu goluri în ultimele minute, chiar în prelungiri, cu norocul unei eliminări a lui Ortega provocată de Van der Sar și din nou cu Kluivert, în final de prelungiri cu Brazilia! Dacă ar fi să apelez la expresiile din tenis, Olanda a fost mereu la primire, așteptând break-ul. Croația, dimpotrivă. A avut tot timpul serviciul, pe care nu l-a cedat. Cum spuneam cu câteva săptămâni în urmă, acest popor de luptători va ajunge departe. Și-a fost foarte aproape de marea finală, de care s-a îndepărtat în urma singurei greșeli a lui Boban. Cel căruia i se datorează în mare măsură frumosul traseu de la acest turneu final. Încă o dată, ăsta-i fotbalul!

CÂINII LATRĂ, CARAVANA TRECE...

de Miki Junea

Și-acum, gata. Revenim mai aproape de casele noastre, pentru că se apropie noul sezon. La Arad, ca să-ncep în ordine alfabetică, trebuia să se-ntâmple ceva. Dacă n-au fost românii, s-au luat italienii între ei, dovedind încă o dată că toți de la Râm ne tragem! Nu știu de ce, dar într-o noapte, Pascu mi s-a arătat în vis, cu degetul întins și gura lățită în zâmbet dojenitor: "Nu v-am spus eu?", părea să moralizeze cel ce-a stat de-a curmezișul voinței și dorinței de asociere cu italienii lui Zacchini. Iată - mi-am zis - o fi cineva și profet în țara lui! Hazliu rămâne faptul că italienii au ajuns să se "țepuie" unii pe alții în Arad și-o vor face probabil și de-acum înainte, din moment ce capitaliștii autohtoni suferă de fotbalofobie. În tot acest timp, pe malurile Mureșului, micul drăcușor nu doarme, cohortele de "binevoitori" stau la pândă, cu ochii pe prada numită UTA.

De fapt, orgoliile nesăbuite, ca să nu le spun altfel, au încercat o mișcare de du-te vino și la Timișoara. Povestea inventarierii trofelor din vitrina fostului, de-acum, sediu al lui Poli este notorie. Sper ca lucrurile să se oprească aici, dar tare cred că mă-nșel. Rămâne ca echipa să-și vadă de ale ei și chiar o face, după cum ne-a demonstrat în amicalurile de la finele săptămânii. Atenție, însă. La ora actuală, **Poli** este susținută material dintr-o singură direcție. Rămâne de văzut cine se mai înscrie în această... întreprindere, incomodă.

În sfârșit, nu pot să salut întoarcerea lui Popa la Reșița. Adunând bunele și relele, Popică merita și el o șansă, pentru a mai apăra chiar din postura rezervei lui Boșca în prima divizie. Ar fi poate un final mai mult decât însorit, într-o carieră agitată, pe care portarul nebunatec îl merita din plin!

LA UTA, APELE SUNT LA FEL DE ÎNVOLBURATE CA ALE MUREȘULUI!

Am rămas aproape două săptămâni până la startul campionatului. Cu toate acestea, la fel ca și în alți ani, situația clubului UTA este plină de incertitudini. Nu ne-ar mira dacă ne vom trezi că va începe turul și problemele vor fi încă nelămurite. Și dacă debutul va fi cu stângul, se vor găsi voci care să atace antrenorul și jucătorii. Problemele alb-roșilor sunt profunde. Sunt mult prea bine-cunoscute evenimentele care au bulversat activitatea clubului în ultima vreme.

S-a constituit un nou Consiliu de administrație, fiind înlăturat președintele **Roberto Pasini**. În procesul verbal întocmit cu acel prilej, s-a stabilit că validarea noului consiliu se va face de Adunarea generală a membrilor fondatori, care va fi convocată vineri, 17 iulie, de la ora 14, sau sâmbătă, 18 iulie, la ora 11, la sala 33 de la Prefectura Arad.

S-a elaborat și un nou proiect de contract între partea română și cea italiană, reprezentată de **Angelo Gandolfi** și **Fausto Salami**, proiect care ar fi trebuit să fie semnat de cei trei reprezentanți ai membrilor fondatori: **Constantin Peca, Viorel Rațiu** și **Marin Lupaș.** A apărut însă prima surpriză: **Viorel Rațiu** nu și-a pus semnătura pe acest contract, motivând anumite vicii de formă, dar noi credem că este vorba de ceva motive mai serioase.

Toate aceste tergiversări nu fac decât să influențeze în mod negativ activitatea echipei. Pentru a mai drege puțin aceste neajunsuri, **Marin Lupaș** și **Ioan Ienciu** continuă să facă împrumuturi în nume personal. Pe de altă parte, promisiunea lui **Pasini** că va face dezvăluiri senzaționale nu s-a împlinit. Se pare că fostul președinte nu a uitat că vine dintr-o țară, Italia, unde expresia "omerta" (legea tăcerii) este la mare preț. **Pasini** a angajat însă doi avocați, **Ioan Mircea Aron** și **Siviu Rațiu**, pentru a ataca legitimitatea noului Consiliu de administrație și demiterea sa.

La viitoarea ședință a Adunării membrilor fondatori se vor evalua și analiza atât ofertele grupului **Gandolfi**, cât și oferta grupului **Pasini**, acesta din urmă susținând că are în spate 10 investitori italieni interesați de cumpărarea unei fabrici de textile din Arad.

Duminică, 12 iulie, **Roberto Pasini** a adresat o scrisoare deschisă jucătorilor de la UTA, în care subliniază că el este singurul președinte legal al clubului și nu se va lăsa până nu va reuși pe cale legală să demonstreze acest lucru. El a îndemnat jucătorii să se pregătească serios și să nu țină cont de evenimentele actuale și i-a asigurat că va reveni la UTA, alături de un grup de noi investitori, care vor aduce faimă Aradului!

Poate că săptămâna în curs va aduce mai multă lumină în acest caz și mult dorita liniște. Altfel speranțele arădenilor se vor duce pe apa sâmbetei...

OVIDIU PĂCURARIU

Noutăți hunedorene

■ VEGA: RAHOVEANU, ÎNCĂ ÎN BLOC-STARTURI

"Eu doresc să plec la CSM Reșița, același lucru este valabil și pentru conducerea Vegăi, care, însă, consideră suma de transfer înaintată de reșițeni prea mică", ne-a spus în weekend **Vasile Rahoveanu**, portarul Vegăi Deva, a cărui trecere în Valea Domanului stă în continuare sub semnul întrebării. Până una-alta, el continuă să se antreneze cu Vega. Noutățile la gruparea de sub Cetate sunt mijlocașii Kovacs și portarul Ioan Popa, ambii de la Minerul Ștei, și Cepoi, reșițeanul de la FC Drobeta.

Miercuri, 15 iulie, Vega va juca de la ora 11 un meci amical cu UTA, dar la Simeria, arena din Deva urmând să sufere o cosmetizare totală, după cum ne-a spus Cantemir Buciuman, secretarul clubului. Apoi, Vega va juca pe 18 la Poli, pe 22 acasă cu Corvinul, iar pe 25 iulie la UTA.

■ CORVINUL: BARDAC, SECUNDUL LUI VĂETUȘ

Fostul căpitan al echipei și coordonator de joc al Corvinului, **Ilie Bardac**, este noul antrenor secund al alb-albaștrilor hunedoreni, luând loc pe banca tehnică alături de principalul Florea Văetuș. Dacă la capitolul sosiri Florin Maxim, tânărul de la Brad și Gelu Decuseară, de la Gloria Reșița, reprezintă certitudini, pe lista celor plecați de sub furnale figurează atacantul Robert Niță, la Cimentul Fieni, fundașii Cireș și Țibichi, la Astra Ploiești, respectiv la ambițioasa Minerul Certej, precum și mijlocașul stânga Marian Dinu, absent de la pregătiri, încercând un angajament la o echipă din Finlanda!

Pe lista amicalelor Corvinului mai sunt 6 meciuri: pe 15 iulie la Cugir, pe 18 la UTA, marți, 21 iulie, la Jiul Petroșani, a doua zi la Deva, cu Vega, pe 24, acasă cu Metalurgistul Cugir, iar apoi pe 29, cu Victoria Călan.

VIOREL NICULA

OBILICI SÂNMARTINU SÂRBESC: O TRUPĂ TÂNĂRĂ, DAR ÎNCREZĂTOARE LA DEBUTUL ÎN EŞALONUL TREI

După onorarea drepturilor bănești cuvenite jucătorilor în urma barajului de promovare, câștigat cu 3-0 în fața Diernei Orșova, nou-promovata a demarat pregătirile miercuri, 1 iulie, mai târziu decât celelalte colege de eșalon din Timișoara. În ultima instanță, **Ilie Rotariu** s-a decis în favoarea rămânerii la cârma echipei, declinând ofertele formațiilor UMT, Electrica și Telecom Timișoara.

Revenind în liga a treia, după 14 ani de la prima promovare în aceast eșalon, Obilici speră într-o comportare cât mai onorabilă în divizia C, după cum ni se destăinuia **Rotariu**, antrenorul-jucător care a reușit două promovări, în liga a treia, în cariera sa: **"Obiectivul propus de conducere pentru viitorul sezon, este o situare în prima jumătate a clasamentului, pe care îl consider realizabil, mai ales dacă vom completa lotul cu câtiva jucători de valoare."**

La startul pregătirilor, din lotul cu care s-a reușit promovarea, au absentat câțiva jucători. Atacantul **Doru Corban**, cel care a marcat 57 de goluri în precedentul sezon, mijlocașul **Leonard Naidin**, ambii aflându-se în pregătiri cu divizionara B Poli, respectiv fundașii **Aurelian David** și **Carol Holcz**, jucători la final de contract cu Obilici, care au optat pentru nou-promovata în Divizia D Telecom Timișoara. A mai părăsit echipa și **Alin Miclea**, un alt fotbalist căruia i-a expirat contractul, care se pregătește acum cu Sporting Tabac.

În schimb, au completat lotul trei juniori de la Liceul Banatul, **Alin Nicolae, Sorin Tomuş** și **Marco Moldovan**, alături de **Alin Corsei**, un tânăr de 19 ani din pepiniera lui Poli, care anul trecut a evoluat la divizionarele D Șoimii și Comtransport. Obilici încearcă să-și asigure serviciile talentatului mijlocaș de 24 de ani, **Cosmin Stan**, care a părăsit în urmă cu câteva zile lotul Electricii din cantonamentul de la Băile Herculane. Totuși, divizionara C speră într-o colaborare cu echipa fanion a orașului, în privința rodării unor jucători, dorindu-se o conlucrare reciproc avantajoasă, în urma căreia să beneficieze de serviciile câtorva alb-violeți care nu vor prinde lotul condus de Iosif Rotariu.

Din 13 iulie Rotariu &Co. se află în cantonament la Sânmartinu Sârbesc, timp de 10 zile, la propria bază sportivă, unde condițiile sunt excelente după cum ne asigura **Sandu Dumitraşcu,** organizatorul de competiții al grupării.

Ilie Rotariu preconizează un program de pregătire ce cuprinde, alături de câteva jocuri de verificare, câte două, respectiv trei antrenamente zilnice, în urma cărora potențialul echipei să fie unul mulțumitor pentru abordarea cu succes a viitorului sezon competițional.

ALIN RADOVAN

CFR TIMIŞOARA

GIUCHICI ÎL SOLICITĂ PE "GIOCA" DREPT COLABORATOR!

Deși inițial noul antrenor al feroviarilor, **Miroslav Giuchici**, a anunțat un lot de "22" pentru pregătirea centralizată de la Cinciș, doar 19 jucători au făcut deplasarea în stațiunea hunedoreană. Golgeterul "vișiniilor" din sezonul trecut, **Imi Vascko**, a preferat cantonamentul de la Herculane în compania umetiștilor de la Pădurea Verde, deși mai are contract un an de zile cu gruparea de la Gara Mare ca de altfel și tânărul goalkeeper **Cristian Bălici**, plecat și el cu echipa lui Costică Rădulescu. Al treilea jucător care a renunțat la trupa lui **Mima Giuchici**, mijlocașul **Daniel Berceanu**, a preferat antrenamentele în Timișoara și o probă de joc în Germania, în detrimentul stagiului montan. După patru zile de pregătire centralizată **Cristian Dima** a renunțat momentan la CFR, urmând, probabil, să susțină un test peste hotare, după cum ne informa **Giuchici**. În schimb a fost adus în ultima parte a pregătirii montane atacantul de 19 ani **Rupa**, ce aparține de Srbijanka, dar care a evoluat ultima oară la Sporting Tabac.

La Cinciș antrenorul principal a efectuat un programm de pregătire riguros, ce a cuprins câte două ședințe de antrenament pe zi, alături de trei amicale, pe care CFR-iștii le-au câștigat fără să primească vreun gol, înregistrând rezultatele: 1-0 cu Constructorul Hunedoara (gol Miro Giuchici), 6-0 cu Minerul Teliuc (Balabasciuc, Vlad, Ardeoiu, Moraru, Batki și S.Bar) și 7-0 în revanșa cu Teliuc (Giuchici 3, Vlad 2, C.Bar și Rupa). În urma acestui ultim meci-școală, atacantul **Alin Vlad** a suferit o ușoară entorsă, la genunchiul piciorului operat în toamnă, urmând un program special de recuperare.

După ce ieri a avut zi de pauză, echipa își va relua astăzi antrenamentele la Timișoara, disputând mâine, miercuri, 15 iulie, de la ora 11^{00} un amical pe terenul Textila cu Sporting Tabac, urmând ca sâmbătă, 18 iulie, să întâlnească în cadrul Cupei României la Moldova Nouă, formația locală Dunărea.

Mima Giuchici se află în căutarea unui nou colaborator, după tentativele eșuate cu **Doru Miclăuş, Viorel Vişan şi Vasile Ionuţ**, cei care au ratat din diferite motive postul de antrenor secund. Totuși, Giuchici i-a făcut o propunere lui **Gheorghe "Gioca" Chevereşan**, pentru postul rămas vacant, alături de preluarea unei grupe de copii din cadrul centrului de pregătire Srbijanka. Rămâne de văzut dacă **Chevereşan** se va încumeta pentru a deveni colaboratorul lui Giuchici.

ALIN RADOVAN

LA REVENIREA UMT-ULUI DE LA HERCULANE

COSTICĂ RĂDULESCU E MULȚUMIT DE NIVELUL PREGĂTIRILOR, DAR MAI SUNT MULTE NECUNOSCUTE

"După o jumătate de oră adversarul trebuie să îngenunchieze!"

Aceasta este deviza după care tehnicianul **Costică Rădulescu** își cârmuiește elevii în această perioadă de pregătire. UMT-ul s-a întors sâmbătă din cantonamentul de 10 zile desfășurat la Herculane, unde alb-negrii au fost cazați la hotelul Roman. Echipa a beneficiat de condiții excelente. S-au desfășurat două antrenamente pe zi (dimineața unul tehnico-tactic, în cursul după-amiezii cel fizic), având spre seară la dispoziție bazin și saună pentru refacere. Însuși managerul general al UMT-ului, **Lucian Buzzi** a fost prezent la fața locului, pentru a vedea cum decurg pregătirile, directorii **Roșu** și **Tănase** asistând la meciul amical de la Caransebeș, cu Carometul, disputat la întoarcerea spre casă. Deci, interes în jurul echipei este, iar **"jucătorii doresc să facă ceea ce n-au realizat până acum, vor performanță, lucrează cu mult interes"**, după cum ne-a declarat antrenorul **Rădulescu.**

La Herculane metalurgiștii au jucat și o partidă amicală în compania echipei F.C.Drobeta Turnu Severin, încheiată într-un mod cel puțin ciudat. Timișorenii au început mai bine, au ratat vreo 4 ocazii mari de gol, după care elevii antrenorului **Ungureanu** au înscris de două ori în decurs de câteva minute. Umetiștii au redus din handicap, iar în momentul când s-a dictat un penalty în favoarea UMT-ului, tehnicianul **Ungureanu** și-a retras formația de pe teren, în semna de protest! Și mai erau de jucat vreo 30-35 de minute! Un gest necugetat, care a stricat practic un bun prilej de verificare a potențialului jucătorilor.

Așa după cum am mai precizat, sâmbătă, la revenire în Timișoara, UMT-ul a făcut un popas la Caransebeș, spulberând formația locală, Caromet, cu scorul de 8-2 (5-1), jumătate din goluri fiind marcate de **Imi Vascko**!

Urmează ca acum antrenorul **Costică Rădulescu** să-și cristalizeze lotul cu care va demara campionatul 1998-99, lot care depinde încă de câteva transferări nerezolvate și de aportul unor jucători în zilele următoare.

Programul meciurilor de pregătire nu este încă în totalitate definitivat, cert este că băieții de la Pădurea Verde vor întâlni miercuri, 15 iulie, una din fruntașele Diviziei D, probabil Sporting Tabac.

SANDU USUSAN

■ MAGNET ■
agent autorizat MOTOROLA

Vă oferă

- un sortiment bogat de telefoane mobile MOTOROLA
- conectare gratuită prin dialog GSM pentru toate tipurile de abonamente între 50 şi 600 de minute

Un telefon pentru orice buzunar

CAMPANIA DE VARĂ '98
23 iunie - 31 iulie

Pretul unui pachet (telefon + conectare) este cuprins între 89-525 USD

Vă aşteaptă un personal calificat la magazinul ■ MAGNET ■ TIMIŞOARA, str. V.V.Delamarina 1, TEL/FAX: 056-190.595

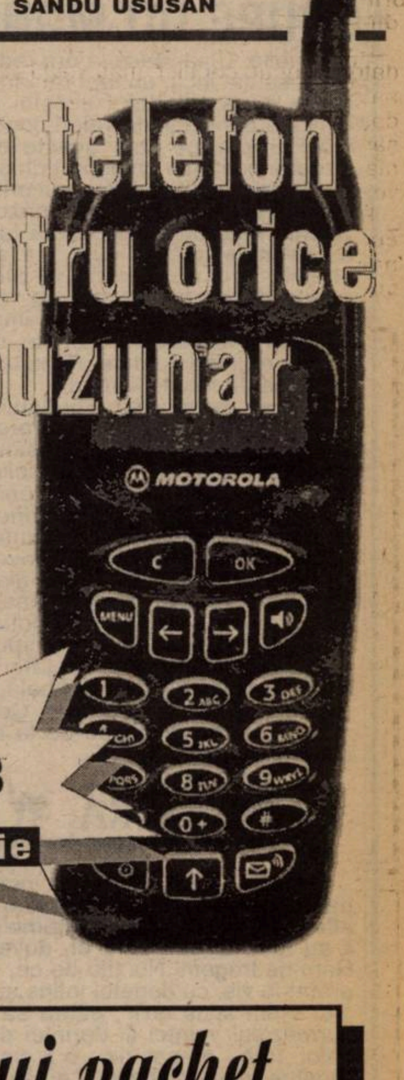

SEMIFINALE

BRAZILIA - OLANDA 5-3 (0-0, 1-1, 1-1)

7 iulie, ora 22⁰⁰, Marseille, stadion "Velodrome", spectatori 60.000.
Arbitri: A.M. Bujsaim (Emiratele Arabe) - H. Ghadanfari (Kuweit), M.A. Al Musawi (Oman).
Cartonaşe galbene: Ze Carlos, Sampaio, Reiziger, Davids, Van Hooijdonk, Seedorf.
BRAZILIA: Taffarel - Ze Carlos, Junior B., Aldair, R. Carlos - Leonardo (84, Emerson), Dunga(cpt), Sampaio, Rivaldo - Ronaldo, Bebeto (69, Denilson).
OLANDA: Van der Sar - Reiziger (56, Winter), Stam, F. De Boer(cpt), Cocu - R. De Boer, Jonk (111, Seedorf), Davids, Zenden (75, Van Hooijdonk) - Bergkamp, Kluivert.
Au marcat: RONALDO (46) - KLUIVERT (87)
Penalty-urile de departajare: Ronaldo-2-1; F. De Boer-2-2; Rivaldo-3-2; Bergkamp-3-3; Emerson-4-3; Cocu - apără Taffarel; Dunga-5-3; R. De Boer - apără Taffarel.

FRANŢA - CROAŢIA 2-1 (0-0)

8 iulie, ora 22⁰⁰, Saint Denis, "Stade de France", spectatori 80.000.
Arbitri: J.M. Garcia Aranda - F. Tresaco Gracia (ambii din Spania), J.A.Diaz Galvez (Chile).
Cartonaşe galbene: Stanici, Simici.
Cartonaş roşu: Blanc (min. 73)
FRANŢA: Barthez - Thuram, Blanc, Desailly, Lizarazu - Karembeu (30, Henry), Deschamps(cpt), Zidane, Petit - Guivarc'h (67, Trezeguet), Djorkaeff (74, Leboeuf).
CROAŢIA: Ladici - Simici, Stimac, Bilici - Stanici (88, Prosinecki), Soldo, Asanovici, Boban (cpt) (64, Marici), Jarni - Vlaovici, Suker.
Au marcat: THURAM (47, 69) - SUKER (46)

LOCUL 3-4

OLANDA - CROAŢIA 1-2 (1-2)

11 Iulie, ORA 22⁰⁰, Paris, stadion "Parc des Princes", spectatori 45.500.
Arbitri: E. Gonzales Chavez (Paraguay) - E.Zammit (Malta), L.Fred (Vanuatu).
Cartonaşe galbene: Jurcici, Stimac, Bergkamp, Asanovici, Stanici, Davids.
OLANDA: Van der Sar - Stam, F. De Boer (cpt.), Numan - Zenden, Seedorf, Jonk, Davids - Bergkamp (58, Van Hooijdonk), Kluivert, Cocu (46, Overmars).
CROAŢIA: Ladici - Stimac - Stanici, Bilici, Soldo, Jarni - Boban (cpt.) (85 Tudor), Jurcici, Asanovici - Suker, Prosinecki (78, Vlaovici).
Au marcat: ZENDEN (22) - PROSINECKI (13), SUKER (37).

FINALA

FRANŢA - BRAZILIA 3-0 (2-0)

12 iulie, ora 22⁰⁰, Saint Denis, "Stade de France",spectatori 80.000.
Arbitrii: S.Belqola (Maroc) - M. Warren (Anglia), A.Salie (Africa de Sud).
Cartonaşe galbene: Junior B., Deschamps, Desailly, Karembeu.
Cartonaş roşu: Desailly (min.67).
FRANŢA: Barthez - Thuram, Leboeuf, Desailly, Lizarazu - Karambeu (57, Boghossian), Deschamps (cpt.), Zidane, Petit - Guivarc'h (66, Dugarry), Djorkaeff (75, Vieira).
BRAZILIA: Taffarel - Cafu, Junior B., Aldair, R.Carlos - Leonardo (46, Denilson), Dunga (cpt.), Sampaio (74, Edmundo), Rivaldo - Ronaldo, Bebeto.
Au marcat: ZIDANE (27, 45), PETIT (90).

EI AU FOST SPAIMA PORTARILOR

Așadar, în cele 64 de jocuri disputate la Coupe du Monde s-au înscris 171 de goluri. În cele ce urmează vă prezentăm toți jucătorii care au reușit să marcheze cel puțin două goluri.

	Goluri	Drept	Stâng	Cap	Pen.	Lov. libere
Davor SUKER (Croaţia)	6	1	4	-	1	-
Christian VIERI (Italia)	5	2	2	-	1	-
Gabriel BATISTUTA (Argentina)	5	3	-	-	2	-
Luis HERNANDEZ (Mexic)	4	3	1	-	-	-
Marcelo SALAS (Chile)	4	1	1	2	-	-
Nazario RONALDO (Brazilia)	4	2	1	-	1	-
Dennis BERGKAMP (Olanda)	3	3	-	-	-	-
Thierry HENRY (Franţa)	3	2	1	-	-	-
Cesar SAMPAIO (Brazilia)	3	1	-	2	-	-
Jürgen KLINSMANN (Germania)	3	2	-	1	-	-
Oliver BIERHOFF (Germania)	3	-	-	3	-	-
Oliveira BEBETO (Brazilia)	3	2	-	1	-	-
Victor RIVALDO (Brazilia)	3	-	3	-	-	-
Marc WILMOTS (Belgia)	2	1	1	-	-	-
Ariel ORTEGA (Argentina)	2	1	1	-	-	-
Shaun BARTLETT (Afr. de Sud)	2	-	1	-	1	-
Fernando HIERRO (Spania)	2	-	-	-	1	1
Francisco MORIENTES (Spania)	2	2	-	-	-	-
Francisco KIKO (Spania)	2	1	-	1	-	-
Ricardo PELAEZ (Mexic)	2	1	-	1	-	-
Philip COCU (Olanda)	2	-	2	-	-	-
Ronald DE BOER (Olanda)	2	2	-	-	-	-
Viorel MOLDOVAN (România)	2	2	-	-	-	-
Salaheddine BASSIR (Maroc)	2	1	1	-	-	-
Abdeljalil HADDA (Maroc)	2	2	-	-	-	-
Roberto BAGGIO (Italia)	2	1	-	-	1	-
Theodore WHITMORE (Jamaica)	2	1	1	-	-	-
Brian LAUDRUP (Danemarca)	2	2	-	-	-	-
Alan SHEARER (Anglia)	2	-	-	1	1	-
Michael OWEN (Anglia)	2	2	-	-	-	-
Slobodan KOMLJENOVICI (Iugolsavia)	2	-	-	2	-	-
Zinedine ZIDANE (Franţa)	2	-	-	2	-	-
Emmanuel PETIT (Franţa)	2	-	2	-	-	-
Patrick KLUIVERT (Olanda)	2	1	-	1	-	-
Lilian THURAM (Franţa)	2	1	1	-	-	-
Robert PROSINECKI (Croaţia)	2	2	-	-	-	-

NICI LA COUPE DU MONDE

NU-I VESTIARU' SEIF DE BANCĂ

OKADA ÎN VIZITĂ LA TORINO

Deși naționala Japoniei a fost de mult eliminată, jucătorii aflându-se acum în vacanță, antrenorul care i-a condus pe asiatici la Coupe du Monde încă nu și-a luat concediu! **Takeshi Okada** a făcut o vizită la Torino, la sediul clubului Juventus, pentru a încerca să afle câte ceva din secretele care stau la baza performanțelor campioanei Italiei. **Okada** a vizitat toate terenurile de antrenament, fiind foarte impresionat de metodele și aparaturile moderne folosite de preparatorul fizic **Giampietro Ventrone!**

A FOST ULTIMUL DUEL DUNGA - MICHAEL LAUDRUP?

În sferturile de finală, în partida Brazilia - Danemarca, s-au reîntâlnit **Carlos Dunga** și **Michael Laudrup**, ambii purtători ai banderolei de căpitan. Primul duel între cei doi a avut loc în sezonul 1987 - 88, în "Il Calcio". Brazilianul îmbrăca atunci tricoul lui Pisa, iar Laudrup pe cel al lui Juventus! După ce au fost în continuare de mai multe ori adversari în peninsulă, cei doi s-au aflat față în față și în Japonia, **Dunga** luptând pentru Jubilo Iwata iar danezul pentru Vissel Kobe.

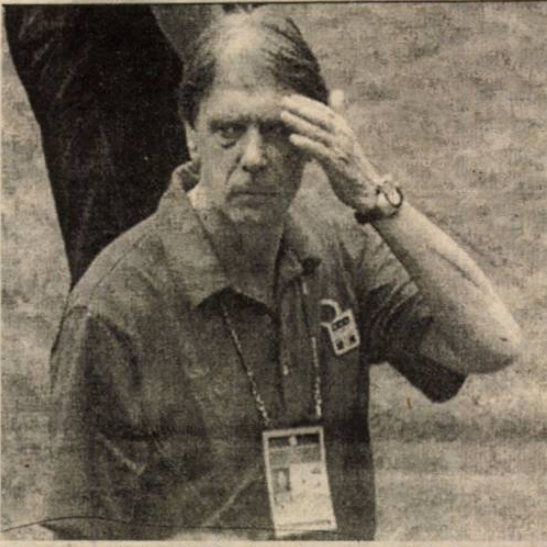

Transversala lui Di Biagio, care a pecetluit eliminarea Italiei la penalty-uri, în faţa Franţei, a făcut ca pe Cesare Maldini să-l apuce durerea de cap...

Cum ambii și-au anunțat acum retragerea din naţioinală, n-ar fi exclus ca acesta să fi fost ultimul duel dintre cei doi. **Dunga** îl apreciază mult pe **Laudrup,** declarând: "**Îmi pare rău că unul ca el intenţionează să nu mai joace în naţională. Are o condiţie fizică excelentă, este cu un an mai tânăr ca mine şi în plus, este unul dintre cei mai buni mijlocaşi din lume. Eu îl sfătuiesc să mai joace pentru Danemarca!**"

DE CE NU-I PLACE LUI SIMEONE SĂ DĂRUIASCĂ TRICOURI

Jucătorul lui Inter Milano și căpitanul naționalei Argentinei, **Diego Simeone**, nu are în obicei să dăruiască tricouri suporterilor, așa cum fac alți fotbaliști. Înaintea meciului din sferturile de finală cu Olanda, **Simeone** a explicat și motivul pentu care nu face astfel de cadouri: "**La finala Campionatului Mondial din 1978, Argentina - Olanda, aveam 8 ani. Am urmărit meciul la televizor, la Buenos Aires, împreună cu familia mea. Idolul meu era Mario Kempes. După marea victorie am ieşit şi eu pe străzi pentru a sărbători. În timpul fiestei cineva mi-a furat tricoul naţionalei Argentinei pe care-l ţineam în mână. Acest fapt m-a determinat să nu mai dau tricouri cadou!**"

VIITORUL LUI CESARE MALDINI ESTE INCERT

După eșecul Italiei în fața Franței și totodată eliminarea din competiție, președintele federației de la Roma, **Luciano Nizzola**, a declarat că antrenorul **Maldini** va conduce și campania calificărilor pentru Campionatul European din anul 2000.

Dar între timp tot mai mulți gazetari și oameni de fotbal din peninsulă contestă menținerea în frunte a lui **Cesare Maldini**, condamnând jocul său ultradefensiv, puțin spectaculos, Au fost deja pronunțate două nume care să-l înlocuiască pe actualul tehnician. Este vorba de **Marcello Lippi** și **Dino Zoff**. Primul mai are însă contract cu Juventus până în anul 1999, după care nu exclude și varianta echipei naționale, dar deocamdată a precizat foarte clar: "**Acum vreau să mă gândesc doar la Juventus. Eu nu sunt tipul de om care să programeze deja viitorul, mai ales că nu am reuşit până acum nici măcar să-mi organizez vacanţa. Despre perspective sunt de acord să discut în luna martie a anului viitor**".

Dino Zoff însă pare a fi candidatul cel mai sigur, în cazul demiterii lui **Maldini**, care are următorul bilanț la echipa națională: 20 de jocuri, 10 victorii, 8 remize, două eșecuri (0 - 2 cu Anglia în vara lui 1997 la un turneu disputat în Franța și 0-1 cu Suedia, într-un amical, cu puține zile înaintea startului la Coupe du Monde). O hotărâre se va lua în următoarele zile, deoarece timpul presează, Italia urmând să debuteze în preliminariile Euro 2000 la 5 septembrie, la Cardiff, cu Țara Galilor.

BIERHOFF ŞI GOLURILE SALE CU CAPUL

Germanul **Oliver Bierhoff** a fost unul din puținii jucători din naționala lui **Berti Vogts** care a corespuns la acest turneu final al CM. Noua achiziție a lui A.C. Milan a marcat de 3 ori, de fiecare dată cu o lovitură de cap. Referitor la acest fapt **Bierhoff** a explicat: "**Nimeni nu poate să spună că golurile mele au fost marcate întâmplător. Îmi place să înscriu cu capul, deoarece am un sponsor care îmi cere acest lucru**".

TRICOUL GALBEN - CEL NOROCOS PENTRU BRAZILIENI

Înaintea meciului din semifinala cu Olanda, oficialii brazilieni au făcut demersuri la FIFA pentru ca naționala cariocas să poată juca în tricouri galbene, considerate norocoase. În precedentele două meciuri cu olandezii jucătorii sud - americani au evoluat în albastru, având următoarele rezultate: 0-2 la, mondialele din 1974 și 3 - 2 la World Cup '94.

3 - 0 PE GAZON , 1 - 6 LA TV!

Ambasadorul Croației în Franța, **Smiljan Simac**, a protestat vehement după jocul naționalei lui **Blazevici** cu Germania împotriva faptului că pe parcursul întâlnirii, televiziunea franceză a prezentat doar un prim plan cu președintele croat **Franjo Tudjman**, față de 6 cu cancelarul german **Kohl**! Așadar pe gazon a fost 3 - 0 pentru Croația, iar la televiziune 6-1 pentru Germania!!!

MILUTINOVICI, INVIDIOS PE REUŞITELE CROAŢILOR

Iugoslavul **Bora Milutinovici**, cel care a stat pe banca tehnică a Nigeriei, a explicat astfel performanța Croației: "**Explicaţia reuşitelor? Norocul! Eu sunt prieten cu Blazevici, am jucat împreună şi nu fac aceste afirmaţii deoarece sunt iugoslav, Dar în partida cu Germania au fost decisive două şuturi de la 25 de metri. Ce-a făcut la aceste faze portarul Köpke? Nu-mi place ca succesele din fotbal să fie puse şi pe seama politicului. Când deschid ziarele şi văd declaraţiile croaţilor, întorc imediat pagina!**",

Diego Simeone, jucătorul căruia nu-i place să dăruiască tricouri

BERGKAMP - CEL MAI PRODUCTIV JUCĂTOR DIN ISTORIA NAȚIONALEI OLANDEI

Deși a avut evoluții modeste în partidele cu Brazilia și Croația, atacantul olandez **Dennis Bergkamp** (în foto) a punctat de 3 ori la Coupe du Monde, ajungând astfel cel mai productiv jucător din naționala Olandei. Vă prezentăm în continuare jucătorii cei mai eficace de-a lungul anilor din naționala Țării lalelelor.

Jucătorul	Goluri	Prezențe
Bergkamp	36	64
Wilkes	35	38
Lenstra	33	47
Cruyff	33	48
Bakhuys	28	23
Smith	26	29
Van Basten	24	58
Vente	19	21
Francken	17	22
Bosman	17	30
Tap	17	33
Neeskens	17	49
Gullit	17	66

CIUGULITE DE COCOŞUL GALIC

SQUADRA AZZURRA ŞI-A ÎMBUNĂTĂŢIT RECORDUL

Deși a părăsit turneul final al CM în sferturi, naționala Italiei n-a cunoscut eșecul la Coupe du Monde în cele 5 partide disputate, obținând 3 victorii și două remize.

În acest fel 'azzurri au ajuns la un total de 11 jocuri consecutive fără înfrângere în turneele finale, (6 în SUA și 5 în Franța), ultimul meci pierdut fiind cel cu Irlanda (scor 0-1) la World Cup '94 (neluând, evident, în considerare întâlnirile pierdute după executarea penalty-urilor de departajare). Italia și-a îmbunătățit astfel propriul record de invincibilitate la Campionatele Mondiale, care data din perioada '82-'86, când peninsularii au realizat 10 rezultate pozitive consecutive.

HODDLE VA RĂMÂNE LA TIMONA ALBIONULUI PÂNĂ ÎN 2002

Federația engleză a confirmat că selecționerul naționalei, **Glenn Hoddle**, va rămâne pe banca tehnică până la finele anului 2002. În 1996 el a semnat un contract pe 4 ani, cu un salariu de 250.000 de lire sterline. Acum, dacă **Hoddle** va accepta prelungirea contractului, venitul său ar putea fi dublu!

PASSARELLA ANTRENORUL URUGUAYULUI?

Contractul lui **Daniel Passarella** ca antrenor al naționalei Argentinei a expirat. Se pare că noul selecționer al "pumelor" va fi **José Pekerman**, care a condus până acum echipa națională de tineret. **Passarella** a primit în schimb o ofertă de a conduce naționala Uruguayului la preliminariile contând pentru CM din 2002!

Apropo de Argentina, să mai spunem că insuccesul din sferturi în fața Olandei l-a determinat pe tânărul Ali Nasir, în vârstă de 20 de ani, să-și pună capăt zilelor, aruncându-se de pe un hotel din nordul Bangladesh-ului!

Daniel Passarella şi-a făcut deja bagajele pentru Uruguay?

VAN DE GOOR A PIERDUT DOUĂ PARIURI

Voleibalistul **Bas Van de Goor**, om de bază la echipa națională a Olandei, campioană olimpică și europeană și totodată component al formației italiene Casa Modena, a digerat cu greu eliminarea "portocaliilor" în fața Braziliei. **Van de Goor** pariase că Olanda va învinge trupa lui **Zagallo** cu 3-2, grație golurilor lui **Bergkamp** (de două ori) și **Davids.** În continuare voleibalistul a pus rămășag că în finală conaționalii săi vor învinge și Franța, cu 1-0, prin punctul lui **Kluivert**!

FITZPATRICK - TEROAREA BOOKMAKER-ILOR!

Adrian Fitzpatrick este o adevărată teroare pentru bookmakerii britanici. El putea deveni cel mai mare câștigător al tuturor timpurilor. În 1994 florarul din Birmingham a câștigat 395.000 de lire sterline pariind pe 13.000 de lire sterline pe victoria Braziliei. Acum a mizat pe 18.000 de lire sterline pe victoria lui Arsenal în Premier League și pe succesul brazilienilor la Coupe du Monde, având astfel șansa de a se îmbogăți cu 544.500 de lire sterline! Dacă în privința lui Arsenal a avut dreptate, cu brazilienii a dat chix. Poate în 2002 îi va surâde din nou norocul.

COUPE DU MONDE A FOST O LOVITURĂ MARE PENTRU COMERCIANŢII JAPONEZI

Campionatul Mondial a fost o adevărată afacere pentru comercianții japonezi. În lunile mai și iunie s-a dublat vânzarea antenelor parabolice și a crescut cu 60 la sută numărul abonaților la canalele de televiziune prin satelit. S-au vândut 50.000 de treninguri ale naționalei nipone și 800.000 de videocasete legate de fotbal!

ZIDANE, SUCCESORUL LUI PLATINI LA TRON

Ultima oară când Franța a găzduit o competiție majoră, **Michel Platini** a ridicat trofeul deasupra capului. La Euro '84, după o finală câștigată cu 2-0 în fața Spaniei, "cocoșul galic" triumfa în propriul fief. La Coupe du Monde în calitate de copreședinte al Comitetului de Organizare, fostul mare mijlocaș cu numărul 10 la Juventus și în echipa Franței a prezis încă dinaintea turneului final că urmașul său "decar" va fi asul din mâneca lui Jacquet, conform unei declarații oferite revistei BBC Match of the Day: **"Zinedine Zidane e un mare jucător, e cel mai bun. El poate aduce noi satisfacții la Cupa Mondială. Va fi frumos, pentru că toți tinerii jucători din lume îl vor vedea și vor dori să joace ca el. Este puternic fizic și are o paletă largă de procedee tehnice."** Astfel s-a referit la Zidane "Mister Polaroid", cum a fost poreclit Platini de legenda franceză a anilor '50, Just Fontaine. Și "Zizou" nu l-a dezamăgit, reușind contra Braziliei o "dublă" cu care Franța a devenit a 6-a campioană mondială din postura de gazdă.

Berti Vogts la pământ! Deşi naţionala Germaniei a fost o decepţie sub bagheta sa la ultimele două mondiale, antrenorul Bundesteam-ului a rămas în funcţie! Într-o ţară latină, probabil era decapitat...

NICIODATĂ GERMANIA N-A FOST ELIMINATĂ DE DOUĂ ORI CONSECUTIV ÎN SFERTURI

După ce în urmă cu 4 ani, în SUA, germanii au fost eliminați în sferturi de Bulgaria, acum elevii lui Vogts au clacat din nou în aceeași fază a competiției, în fața Croației. Este pentru a 7-a oară în cele 16 ediții de mondiale disputate până acum că Germania nu ajunge în semifinale, dar a doua oară consecutiv, lucru fără precedent (în 1950 n-a participat). Iată un tabel cu cele 4 semifinaliste la fiecare din cele 16 ediții, trecute, în ordinea clasamentului final.

Anul	Loc 1	Loc 2	Loc 3	Loc 4
1930	Uruguay	Argentina	SUA	Iugoslavia
1934	Italia	Cehoslovacia	**Germania**	Austria
1938	Italia	Ungaria	Brazilia	Suedia
1950	Uruguay	Brazilia	Suedia	Spania
1954	**RFG**	Ungaria	Austria	Uruguay
1958	Brazilia	Suedia	Franța	**RFG**
1962	Brazilia	Cehoslovacia	Chile	Iugoslavia
1966	Anglia	**RFG**	Portugalia	URSS
1970	Brazilia	Italia	**RFG**	Uruguay
1974	**RFG**	Olanda	Polonia	Brazilia
1978	Argentina	Olanda	Brazilia	Italia
1982	Italia	**RFG**	Polonia	Franța
1986	Argentina	**RFG**	Franța	Belgia
1990	**RFG**	Argentina	Italia	Anglia
1994	Brazilia	Italia	Suedia	Bulgaria
1998	Franța	Brazilia	Croația	Olanda

URECHEA CIULITĂ

DIDIER DESCHAMPS (căpitanul naționalei Franței), înaintea meciului din optimi cu Italia: **"Va fi ca un duel Juve-Inter, în sezonul trecut, iar noi, francezii, vom fi în rolul alb-negrilor. Deci, nu va fi nici o problemă, vom câștiga!"**

CRISTIAN VIERI (golgeterul Italiei la Coupe du Monde): **"Peste 4 ani, la mondialele din Japonia și Coreea de Sud, scheletul naționalei Italiei va fi alcătuit de Buffon, Cannavaro, Nesta, Cois, Del Piero și Inzaghi. Mă cunosc cu acești băieți de când aveam 18 ani. Este grupul de jucători care a triumfat și în competiția <<under 21>>, așa că sunt foarte optimist: vom fi campioni mondiali!"**

MIROSLAV BLAZEVICI (antrenorul Croației), înaintea semifinalei cu Franța: **"Sunt un tip ambițios. Nu mă mulțumesc cu locul 3. Ce voi face după mondiale? Încă nu m-am gândit, dar mă vor căuta mulți conducători, chiar din Franța."**

JOSEPH BLATTER (președintele FIFA): **"Campionatul Mondial este o competiție pentru cei mai buni de pe fiecare continent. Avem obligația să facem o propagandă fotbalului și să ajutăm dezvoltarea lui în toate colțurile lumii. Acesta e sensul unui mondial, care până în final premiază întotdeauna echipa cea mai valoroasă."**

MICHEL PLATINI (președintele Comitetului de organizare al mondialului din Franța), luând apărarea antrenorilor care sunt atacați de presă sau de suporteri: **"Ar trebui ca antrenorii să ia loc în tribună. În acest fel contestatarii lor și-ar da seama mai bine că cei care pierd sau câștigă un meci sunt jucătorii!"**

NOEL GALLACHER (solistul renumitului grup pop britanic Oasis, cu umor, după eșecul Albionului în fața tricolorilor: **"A fost pentru ultima oară când am susținut un concert de binefacere în favoarea voastră, a românilor".**

BERTI VOGTS (antrenorul Germaniei): **"Dacă ar fi însemnat salvarea jandarmului francez de la groaznicele răni cauzate de fanii germani, aș fi preferat să pierd în fața Iugoslaviei".**

CARLOS DUNGA (căpitanul Braziliei), înaintea semifinalei cu Olanda: **"M-au chemat deja de două ori la controlul antidoping. Nu le vine să creadă că un jucător de vârsta mea poate fi atât de rapid! Mă simt mai puternic și mai rezistent ca în 1994".**

DAVOR SUKER (vârful Croației), înaintea semifinalei cu Franța, apropo de șansa de a deveni golgeterul turneului: **"Clasamentul golgeterilor? Pe primul loc va fi Ronaldo, eu îmi doresc titlul mondial"**

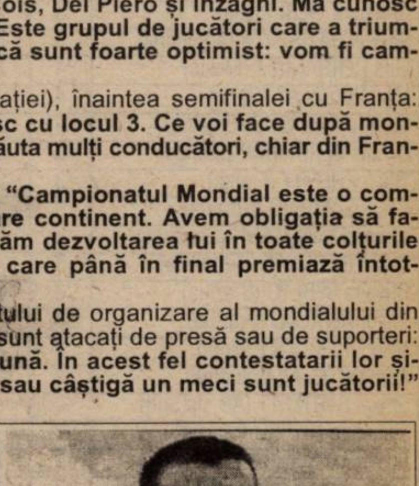

Pentru Carlos Dunga, meciul de adio în naţională a fost poate cel mai trist moment din carieră.

23 DE NUME CARE VOR RĂMÂNE ÎN ISTORIA FOTBALULUI FRANCEZ

Franța, a 7-a campioană mondială

Pe Stade de France s-a jucat cea de-a 8-a finală în care s-au aflat față în față echipe din Europa și America de Sud. Dintre cele precedente, doar una singură a revenit europenilor, și anume cea din 1990, când Germania a învins Argentina, la Roma, cu 1-0. Prin victoria Franței, scorul acestor meciuri a devenit 6-2 în favoarea sud-americanilor, pentru prima dată în istoria finalelor echipa gazdă întrecând deținătoarea titlului. Totodată, echipa antrenată de Aime Jacquet a devenit a 6-a gazdă care câștigă Campionatul Mondial, lucru ce nu mai reușise nici o altă grupare din 1978, când Kempes & Co. aduceau victoria Argentinei în fața celor 80.000 de spectatori prezenți pe stadionul River Plate din Buenos Aires.

"Cocoșii" vor mai intra în istorie și printr-o altă ispravă: și anume aceea că formează echipa campioană care a primit cele mai puține goluri într-o ediție, două: unul cu Danemarca, din penalty și celălalt de la croatul Suker în semifinală. Până acum, campioanele cu cele mai bune apărări s-au dovedit a fi Uruguay în 1930, Italia în 1934, Anglia în 1966 și Brazilia în 1994, fiecare dintre acestea încasând câte trei goluri!

Jocul de duminică seara a marcat a 8-a victorie europeană, care face ca scorul dintre principalele continente fotbalistice, America de Sud și Europa, să devină egal, câte 8 victorii de fiecare parte a Atlanticului.

Rămânând pe tărâmul cifrelor, acest 3-0 egalează alte două scoruri în care învingătoarea s-a stabilit la trei goluri diferența, primele două fiind Brazilia - Suedia 5-2 în 1958 la Stockholm și Brazilia - Italia, 4-1, în 1970, la Mexico City.

Zinedine Zidane a devenit al 7-lea jucător care a înscris o dublă în finala C.M. după Gino Colaussi - Italia 1938, Silvio Piola - Italia 1938, Helmut Rahn - RFG, 1954, Vava - Brazilia, 1958, Pele - Brazilia 1958, Mario Kempes - Argentina, 1978.

După această finală, Parisul a devenit al treilea oraș din lume care a găzduit două meciuri finale ale C.M., după cea din 1938. Celelalte două localități aflate în aceeași postură sunt Roma - 1934 și 1990 și Mexico City în 1970 și 1986.

Înainte de a trece în revistă eroii ediției a 16-a a CM, să spunem că fotbalul francez a mai obținut un succes major, titlul european în 1984, tot pe teren propriu. De data aceasta, așa cum recunoșteau majoritatea comentatorilor din întreaga lume, gazdele nu au beneficiat de acel tradițional ajutor de care s-au bucurat multe dintre precedentele organizatoare ale celei mai importante competiții fotbalistice. Și acum, catalogul campionilor...

... se deschide bineînțeles cu antrenorul **Aime JACQUET,** cel căruia toată Franța i-a cerut victoria. Instalat în funcție la 17 decembrie 1993, la puțin timp după ce francezii au pierdut calificarea pentru World Cup chiar pe Parc des Princes în fața bulgarilor, prin celebrul gol înscris de Kostadinov în ultimele secunde de joc. Avându-i ca modele pe Albert Batteux și Jean Snella, Jacquet a pregătit formațiile din Lyon, Bordeaux - cu care a câștigat 3 titluri de campioană și două cupe ale Franței - și Montpellier, trecând apoi ca secund al lui Gerard Houllier la echipa națională, până în 1993. De atunci a dus Franța în semifinale la Euro 96, având între 16 februarie 1994 și 9 octombrie 1996 o serie de 30 de meciuri în care echipa sa n-a cunoscut înfrângerea. Ca jucător a evoluat la Saint Etienne (1961-1973, de 5 ori campion și de 3 ori câștigător al Cupei Franței) și Lyon (1973-76), evoluând de două ori în echipa națională. Și-a anunțat retragerea de la cârma naționalei după acest campionat, succesorul lui urmând a fi, probabil, Jean Tigana, care acum pregătește pe AS Monaco.

Aime Jacquet, cel mai fericit antrenor din lume

Fabien BARTHEZ (născut la 28.6.1971, 7 meciuri, 638 minute). Portarul lui Monaco a fost singurul care n-a lipsit nici un moment de pe gazon la acest C.M. Și-a adus din plin contribuția la acest succes, care îl depășește net pe precedentul, câștigarea Cupei Campionilor cu Marseille în 1993. Din 1995 la Monaco, unul dintre primii portari care au introdus moda tricourilor cu mâneci scurte.

Bernard LAMA (7.4.1963, nefolosit la acest C.M.). Fostul titular al postului de portar a intrat într-o perioadă nefastă după ce a fost depistat că a folosit marijuana. După un an nereușit la West Ham United a revenit acasă, la PSG.

Lionel CHARBONNIER (25.10. 1966, nefolosit la C.M.), portarul lui Auxerre, are meritul că figurează pe lista de 22, iar istoria îl va consemna ca atare.

Lilian THURAM (1.12.1972, 6 meciuri, 593 minute, 2 goluri marcate). Fundașul Parmei, care a fost desemnat în sezonul 1996-97 cel mai bun jucător străin din Serie A, deține un record: de la Euro 96 nu a lipsit de la nici un meci al naționalei, excepție făcând partida contra Danemarcei în grupa C a primei faze, joc câștigat de francezi cu 2-1.

Marcel DESAILLY (17.09.1968, 7 meciuri, 660 minute) formează alături de Blanc cel mai sudat cuplu de fundași centrali ai turneului. Va părăsi Milanul pentru Chelsea în această vară. Primul jucător câștigător al Cupei Campionilor doi ani la rând cu două echipe diferite (1993 - Marseille, 1994 - Milan).

Laurent BLANC (19.11. 1965, 5 meciuri, 478 minute, 1 gol). Marele absent din finală, a înscris un gol foarte important, cel al victoriei asupra Paraguayului, primul gol de aur din istoria Mondialelor. Un adevărat globe-trotter, găsind la Marseille liniștea pe care nu a avut-o la Montpellier, Nimes, Napoli, St. Etienne, Auxerre sau Barcelona.

Oare câți din componenții echipei aliniate înaintea unui amical premergător Cupei Mondiale se gândeau că în seara de 12 iulie vor avea medaliile de aur la gât?

Bixente LIZARAZU (9.12.1969, 6 meciuri, 593 de minute, 1 gol). Fără contracandidat pe partea stângă a defensivei, bascul a lăsat o bună impresie, după un sezon mai puțin reușit cu echipa sa, Bayern München.

Christian KAREMBEU (3.12.1970, 4 meciuri, 242 minute). Și-a adus aportul cunoscut în linia de mijloc, așa cum face și la campioana Europei, Real Madrid. Probabil după acest succes va deveni mai puțin contestatar, având în vedere că, pe când juca la Sampdoria, și-a expus public, înaintea unui joc de campionat, dezaprobarea pentru testele nucleare ale Franței în Pacificul de Sud.

Didier DESCHAMPS (15.10.1968, 6 meciuri, 593 minute). Dacă Zidane, colegul său de la Juventus, este starul, Deschamps poate fi considerat barometrul formației lui Jacquet, care nu întâmplător l-a desemnat căpitan al echipei. Poate cel mai constant jucător francez la nivel înalt al ultimilor ani.

Zinedine ZIDANE (23.06.1972, 5 meciuri, 460 minute, 2 goluri). Omul în jurul căruia gravitează tot jocul albaștrilor. Și-a demonstrat clasa în toate meciurile în care a evoluat - să nu uităm cele două etape de suspendare, după eliminarea din jocul cu Arabia Saudită - mai ales în finală, meci în care și-a arătat întreaga capacitate creatoare, dar și cea de realizator. Candidat cu mari șanse la titlul de cel mai bun jucător mondial al anului 1998.

Emmanuel PETIT (22.9.1970, 6 meciuri, 506 minute, 1 gol). Mijlocașul lui Arsenal, mai puțin spectaculos, dar foarte folositor, a strâns doar ceva mai mult de 20 de selecții, deși a debutat în națională în anul 1990. S-a dovedit de neînlocuit, iar golul din finală a încununat întreaga evoluție meritorie a sa la acest Campionat Mondial.

Stephane GUIVARC'H (6.9.1970, 6 meciuri, 312 minute). Deși, ca vârf de atac, nu a reușit nici un gol, Newcastle United a considerat că este omul potrivit în atacul său lângă Alan Shearer. Oricum, a făcut parte din cel mai slab compartiment al echipei, împreună cu Henry și Trezeguet.

Youri DJORKAEFF (9.3.1968, 7 meciuri, 587 minute, 1 gol). Mai puțin strălucitor decât s-ar fi așteptat, armeanul lui Inter a fost și la acest turneu omul cheie de care a avut nevoie echipa, într-un post care i se potrivește foarte bine, acela de vârf retras. A refuzat să execute loviturile de departajare contra Italiei, motivând că nu este în plenitudinea forțelor, lucru amendat de presa franceză.

Thierry HENRY (17.8.1977, 6 meciuri, 367 minute, 3 goluri). Impus în echipă de sezonul foarte bun din Liga Campionilor cu Monaco. Chiar dacă a marcat de 3 ori (o dată cu Africa de Sud și de două ori cu Arabia Saudită) nu s-a dovedit a fi atacantul de care avea nevoie formația franceză. La doar 21 de ani mai are timp să confirme.

David TREZEGUET (15.10.1977, 6 meciuri, 343 minute, 1 gol).Destin aproape identic cu cel al lui Henry, colegul său de linie de la Monaco. Debutant în națională abia în aprilie 1998.

Frank LEBOEUF (22.1.1968, 3 meciuri, 195 minute). Fundașul de la Chelsea are meritul de a-l fi înlocuit cu suuces pe titularul Blanc în finala cu Brazilia, în care a evoluat practic fără greșeală.

Alain BOGHOSSIAN (27.10.1970, 5 meciuri, 210 minute). Un muncitor cuminte, care își face treaba exact așa cum i se cere. Poate și de aceea diriguitorii Parmei l-au transferat în această vară de la Sampdoria.

Christophe DUGARRY (24.3.1972, 3 meciuri, 73 de minute, 1 gol). Poate că dacă nu ar fi intervenit acea întindere din jocul cu Arabia Saudită, ar fi devenit omul de gol al albaștrilor. Revenit în prim plan la Marsillia, după eșecurile cu Milan și Barcelona.

Bernard DIOMEDE (23.1.1974, 3 meciuri, 224 minute). Deși cu doar 3 prezențe, dar toate ca titular, face parte și el din noul val care trebuie să apere titlul câștigat acum, peste 4 ani, în Orientul Îndepărtat.

Robert PIRES (29.10.1973, 3 meciuri, 131 minute). Omul lui Metz nu și-a găsit locul în sistemul clasic al campionilor. Cel puțin deocamdată.

Patrick VIEIRA (23.6.1976, 2 meciuri, 105 minute). Un alt star în devenire, deja consacrat la Arsenal, campioana Angliei.

Vincent CANDELA (24.10.1973, 1 meci, 90 minute). Prezent în teren doar contra Danemarcei, omul de la Roma are bucuria de a-i fi învins în finală pe colegii săi de linie și de club Cafu și Aldair.

Ei sunt cei 22 care formează o adevărată campioană mondială. Nu numai datorită succesului final, care le dă dreptul la acest titlu, dar și datorită ariei de selecție de unde provin membrii echipei Franței. Desailly s-a născut în Ghana, Karembeu în Noua Caledonie, Thuram în Guadelupa, Lama în Guyana, Zidane este algerian, Barthez spaniol, Lizarazu basc, Trezeguet argentinian, Vieira senegalez iar Djorkaeff polonezo-armean. Este, dacă vreți o adevărată tradiție în fotbalul francez ca marile nume să provină din țări mai mult sau mai puțin legate de fostul imperiu colonial francez. Gândiți-vă la Kopa - provenit din Polonia, Tresor - și el din Guadelupa, spaniolul Amoros sau, cel mai cunoscut, "italianul" Platini și veți fi de acord...

Deși în naționala Franței evoluează jucători din toate colțurile lumii, spiritul lor de sacrificiu a format o adevărată echipă

TUNELUL TIMPULUI

săptămâna 14-20 iulie

Uruguayanul Gambetta (stânga) încercând vigilența portarului Barbosa. Fază din jocul Brazilia - Uruguay 1-2 (1950)

1930, 14 iulie. Pe stadionul Pocitos din Montevideo, echipa României a debutat la un turneu final al Campionatului Mondial, depășind Peru cu 3-1 (1-0), prin golurile înscrise de N. Kovacs, Deșu și Stanciu. Iată formația aliniată de temerarii fotbalului românesc, care au călătorit 16 zile cu vaporul pentru a ajunge la locul disputei: Lăpușneanu - Steiner, Bürger - Raffinsky, Vogl, Eisenbeisser - N. Kovacs, Deșu, R. Wetzer, Stanciu, Barbu. În următorul joc, la 21 iulie, România a fost învinsă de echipa gazdă cu 4-0, uruguayenii devenind ulterior campioni mondiali.

1950, 16 iulie. Pe Maracana, cea mai mare decepție pentru fotbalul brazilian: înfrângerea cu 1-2 în meciul decisiv pentru câștigarea titlului mondial contra Uruguayului. Pentru învingători au marcat Schiaffino și Ghiggia, iar pentru învinși Friaca. Campionii au prezentat următoarea formulă de echipă: Maspoli - Gonzales, Tejera - Gambetta, Varela, V. Andrade - Ghiggia, Perez, Miguez, Schiaffino, Moran.

1966, 15 iulie. După 13 jocuri fără înfrângere în turneele finale ale C.M., Brazilia, deținătoarea titlului mondial la acea oră, a fost învinsă de echipa Ungariei cu 3-1, aceasta având în Florian Albert cel mai bun om de pe teren. Golurile au fost marcate de Bene (min. 3), Farkas (min. 64), Meszöly (min. 74, penalty) respectiv Tostao (min. 15).

1966, iulie. Pe Roker Park din Sunderland s-a înregistrat una dintre cele mai mari surprize din istoria Cupei Mondiale: R.P.D. Coreeană - Italia 1-0, golul victoriei asiaticilor fiind realizat de Pak-Do-Ik (min. 41), jucător care a devenit un adevărat erou în țara sa. Iată care a fost echipa trimisă în teren de antrenorul italian Edmundo Fabbri: Albertosi - Landini, Guarneri, Janich, Facchetti - Bulgarelli, Fogli - Perani, Mazzolla, Rivera, Barison.

1994, 17 iulie. Pe Rose Bowl din Los Angeles finala Brazilia - Italia a fost prima care s-a decis după executarea loviturilor de departajare. După 120 de minute de joc, scorul a rămas alb. Loviturile de la 11 metri au fost transformate de Romario, Branco, Dunga respectiv Albertini și Evani. Au ratat M. Santos, Baresi, Massaro și R. Baggio. Formația aliniată de Carlos Alberto Parreira: Taffarel - Jorginho (20, Cafu), M. Santos, Aldair, Branco - Dunga, Mazinho (106, Viola), Mauro Silva, Zinho - Bebeto, Romario. După cum se vede, 5 dintre ei (Taffarel, Cafu, Aldair, Dunga și Bebeto) au fost prezenți și duminică, în finala contra Franței de pe Stade de France.

VĂZUTE NUMAI DIN TURNUL EIFFEL

Antrenorii împotriva fumatului

S-a dovedit și cu ocazia Campionatului Mondial că solidaritatea dintre reprezentanții fotbalului a fost din nou mai puternică decât cele existente în alte domenii. Astfel, între cei 16 antrenori ai echipelor calificate în optimi a avut loc o înțelegere prin care fiecare dintre ei se angaja să nu fumeze în timpul meciului pe banca de rezerve. Prin aceasta, antrenorii au dorit să atragă atenția tinerilor fumători despre daunele pe care le poate aduce tutunul sănătății.

Ministrul a schimbat-o ca la Ploiești

Bora Milutinovici, mai întâi primit cu surle şi trâmbiţe, apoi aspru criticat

Globe-trotter-ul **Bora Milutinovici**, care a condus acum Nigeria - a patra echipă națională antrenată de tehnicianul sârb la ultimele patru ediții ale C.M. - a fost aspru criticat de ministrul sporturilor din țara Supervulturilor, care l-a catalogat pe Bora ca fiind **"cel mai slab antrenor care a pregătit echipa Nigeriei de-a lungul anilor"**. Sigur că fiecare dintre noi suntem subiectivi, însă nu putem uita că la angajarea antrenorului sârb, la începutul acestui an, același ministru declara că **"l-am adus pe Milutinovici, un antrenor cu care echipa Nigeriei poate câștiga titlul mondial"**. Ce ar mai putea fi de adăugat?

Ronaldo actor

Cunoscutul regizor american **John Woo** (cel care a realizat printre altele și filmul "Masca") a declarat ca **Ronaldo** ar putea deveni un star de cinema dacă va "ataca" Hollyood-ul, garantându-i un venit mult mai substanțial decât cel pe care-l are ca jucător de fotbal. **"Ai putea deveni un nou Cary Grant"**, a spus Woo, cel care a participat la realizarea celor mai recente clipuri publicitare în care apare și golgeterul brazilian.

Refuzul lui Pavarotti

Conducătorii FIGC (Federazione Italiana Giuoco Calcio) i-au propus celebrului tenor din Padova, **Luciano Pavarotti**, să interpreteze imnul oficial al echipei Italiei pentru Campionatul Mondial. Surprinzător, acesta a refuzat invitația conaționalilor săi, susținând că nu poate face acest lucru, întrucât este susținătorul echipei... Germaniei!

Toată lumea a primit medalii

Festivitatea de premiere de la actualul campionat a fost puțin diferită față de precedentele. Noutatea nu a constat în funcțiile celor care au înmânat premiile cuvenite învingătorilor, aceștia fiind, în principal, **Jacques Chirac**, președintele Franței, **Michel Platini**, președintele Comitetului de organizare, **Joao Havelange**, fostul conducător al FIFA și actualul boss al forului mondial, **Sepp Blatter**. Noutatea a constat în acordarea de medalii tuturor membrilor delegațiilor clasate pe podium, inclusiv bucătarilor sau celor care îngrijesc echipamentul. **"Aceștia sunt la fel de importanți ca jucătorii"**, a fost de părere Blatter. Și cum fostului colonel din armata elvețiană nu-i prea iese nimeni din cuvânt...

Mecanic auto, vânzător de pepeni, circar şi în cele din urmă internaţional!

Se numește **Ze Carlos Almeida** și va împlini 30 de ani în noiembrie. Este jucătorul care l-a înlocuit în "11"-le cariocas pe suspendatul **Cafu**, în semifinala cu Olanda. Până aici nimic deosebit. Numai că **Ze Carlos** are un trecut aparte, meseria de fotbalist fiind aproape ultima din viața sa. El a lucrat în trecut ca mecanic auto la cea mai mare fabrică metalurgică din zona Matonense, situată la 450 de kilometri de Sao Paulo. Muncea mult și juca mini-fotbal după orele de serviciu, sportul cu balonul rotund fiind considerat un divertisment. Și probabil că așa rămânea dacă fostul portar al naționalei, **Leon**, antrenor la San Jose, nu i-ar fi schimbat destinul. La 25 de ani **Ze Carlos** a debutat în liga a II-a, promovând peste câțiva ani în prima divizie. În vara lui 1997 a fost achiziționat pentru suma de 300.000 de dolari de Sao Paulo, devenind coleg cu **Denilson**. Acum fostul mecanic câștigă 120.000 de dolari pe an, un mizilic în comparație cu cele peste 3 milioane și jumătate de "verzi" care intră în buzunarul lui **Ronaldo** sau **Denilson**, spre exemplu. Spre marea sa uluire a fost convocat și în naționala Braziliei, debutând în amicalul cu Athletico Bilbao, care a avut loc la 30 mai, deci cu 11 zile înaintea startului mondialelor. Când a auzit că va face parte din lotul care va juca în Franța, **Ze Carlos** a vrut imediat să-și cumpere o cravată nouă, dar l-a calmat repede **Denilson**: **"Stai, așteaptă! Îți va da totul federația!"** La 28 iunie, **Ze Carlos**, care a fost și vânzător de pepeni cu ani în urmă, avea programată nunta, cu blonda cu ochi albaștri, **Lucia Berta**. Eveniment amânat, însă, datorită prezenței sale la Campionatul Mondial. Și încă ceva. **Ze Carlos** a dat numeroase spectacole, după orele de serviciu, având un talent deosebit de-a imita mai toate animalele: găina, câinele, vaca, papagalul! Înaintea meciului cu Olanda, antrenorul **Zagallo** i-a spus: **"Astăzi nu va trebui decât să-l imiți pe Cafu"**. Și într-o oarecare măsură, **Ze Carlos** a reușit...

Ze Carlos, omul care a dansat doar o vară

Primul african la centru, în istoria finalelor

Duminică, **marocanul Gaid Belqola** a devenit primul cavaler al fluierului din continentul negru care să oficieze la centru o finală de campionat mondial. Din 1930, de la belgianul John Langenus și până acum 4 ani, când maghiarul Sandor Puhl a condus finala Barzilia - Italia, această onoare le-a revenit de 12 ori arbitrilor europeni, respectiv de 3 ori la rând americanilor, prin brazilianul Coelho, în '82 și compatriotul său Arppi Filho, în '86, precum și mexicanului Codesal, în '90. Africanii au spart gheața și la acest capitol...

Coupe du Monde comentată de Ion V. Ionescu

MONDIALUL LUI JACKIE

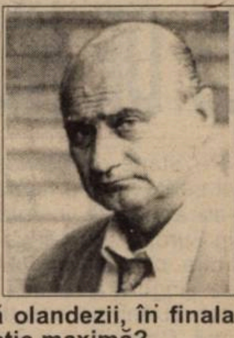

FOTBAL VEST: **Dle profesor, s-a terminat...**

JACKIE IONESCU: Ușor, ușor... M-a cam bulversat finala... Totuși, eu mă cam așteptam la așa ceva și îmi doream așa ceva, fiindcă n-am crezut în Brazilia de loc...

FV: **De ce n-ați crezut în Brazilia?**

J.I.: Ți-am spus asta în toate celelalte discuții pe care le-am avut. Pentru că a fost o formație strâmb făcută. Cu Leonardo, stângaci, pe post de mijocaș dreapta! Fără Denilson...

FV: **Denilson a jucat o repriză întreagă în finală și a adus mai degrabă a jucător "de plajă" !**

J.I.: Nu, nu, nu! Să intri la 0-2 cui i-ar fi fost ușor... Brazilia, repet, a jucat cu Bebeto, incompatibil cu Ronaldo. Mă rog, eu astea le-am spus de la început, dar nu vreau să fac acum paradă de anticipație...

FV: **Sigur că nu. Dar Brazilia n-a pierdut nici un meci la "mondiale" la trei goluri diferență și a participat la toate 16!**

J.I.: Este, într-adevăr, o mare supriză. Și astăzi, mai mult ca orice, au suferit fizic și, am impresia, psihologic. Au părut o echipă depășită.

"Nu e frumos să te bagi în formaţia unei campioane mondiale!"

FV: **Se poate spune acum că Brazilia a fost înfrântă în două meciuri și a câștigat unul, cu Olanda, la lovituri de departajare...**

J.I.: Într-adevăr, Brazilia n-a strălucit. După mine, Brazilia nu e nici în primele patru!

FV: **Cine ar fi în primele 4?**

J.I.: Cea mai valoroasă echipă este Olanda, fără nici o îndoială.

FV: **Și mai cine?**

J.I.: După mine, Franța e cea mai bună echipă, Olanda cea mai valoroasă. Bag două noțiuni în circulație...

FV: **Interesante!**

J.I.: Așa... A treia echipă rămâne totuși Croația, pentru ultimele 3-4 meciuri, nu mai mult. Că a început modest...

FV: **Și Italia, în '82, a început modest, dar a câștigat apoi titlul!**

J.I.: Tocmai de aceea, Croația își merită podiumul! Și locul 4 e de discutat între Brazilia, Argentina, Anglia chiar...

FV: **Sunteți de acord deci că ar fi fost vreo 6-7 echipe care dacă ar fi câștigat titlul n-ar fi fost o surpriză?**

J.I.: Da! Închipuie-ți ce s-ar fi întâmplat dacă Franța n-ar fi învins Italia la 11 metri! Sau dacă arbitrul acorda penalty, pentru Olanda, în ultimul minut al semifinalei cu Brazilia. Total justificat , de altfel!

FV: **În afară de înfrângerea categorică a Braziliei în finală, marea surpriză a Campionatului Mondial a fost Croația!**

J.I.: Croația s-a automotivat permanent din resursele pe care le dă patriotismul și naționalismul lor. Dorința de a se afirma nu numai ca echipă de fotbal, ci și ca țară apărută de curând!

FV: **Știți că Croația are 5 milioane de locuitori față de cele 6 milioane de fotbaliști legitimați în... Germania?**

J.I.: Ha, ha, ha! Extraordinar!

FV: **De ce credeți că olandezii, în finala mică, n-au jucat la turația maximă?**

J.I.: N-aveau cum să se automotiveze, după ce au pierdut accesul în finală. Dovadă că nici n-au mai apărut câțiva jucători... Ei au pierdut finala... cu Brazilia! Locul 3, pentru olandezi, nu mai însemna mare lucru... Au jucat bine și în finala mică, dar ocaziile pe care le-au ratat Kluivert și Seedorf sunt imaginea lipsei de concentrare... Olanda a fost și handicapată de absența lui Overmars în ultimele două meciuri... Mai ales că în meciul cu Brazilia ar fi jucat pe partea lui Cafu, care a fost și el absent.

FV: **Franța n-are vârfuri...**

J.I.: Are! Cât de mult țin eu la Jacquet, trebuie să spun că a băgat două vârfuri azi, dar nu l-a băgat pe al treilea, care trebuia să joace!

FV: **Trezeguet?**

J.I.: Sigur! E peste Guivarc'h și Dugarry! Nu e frumos însă să te bagi în formația campioanei mondiale! E o lipsă de modestie! Dar eu consider că trebuia jucat cu Trezeguet și Henry! Tactic, însă, a gândit bine, a jucat cu Djorkaeff retras, ca să domine mijlocul! Dar Henry l-ar fi blocat pe Roberto Carlos! Și n-am înțeles cum l-a putut ține pe acest Guivarc'h în meci, un rudimentar, un simplist rău!

Ce a fost impresionant, în această echipă a Franței cu 7-8 naturalizați, este spiritul, care a fost... francez. Când s-a intonat imnul, toți știau cuvintele "Marseillaise"-i.

FV: **Și brazilienii!**

J.I.: Și brazilienii! În alte țări nu e rușine să știi imnul național! Numai la noi, se pare... E ca și cum iei bateriile unei echipe naționale! Păi dacă președintele Franței se urcă pe masă și sărută toți jucătorii!?! Asta ce înseamnă?

FV: **Păi vă spun eu că dacă România câștiga titlul mondial și Constantinescu făcea la fel!**

J.I.: Din motive cu totul diferite!

FV: **Hai să nu intrăm în politică...**

J.I.: Nu, să nu intrăm în politică... Deși principala caracteristică a acestui mondial e că s-a întrepătruns totul cu politicul. Mai întâi prin prezența șefilor de state la aproape toate meciurile...

FV: **Stați puțin. Finala din '82, din Spania, a fost urmărită de Sandro Pertini, președintele Italiei, alături de cancelarul Germaniei, Helmuth Schmidt!**

J.I.: De acord! Dar acum și șefii statelor mici au fost prezenți, nu din pasiune pentru fotbal, ci din pasiuni... electorale.

FV: **Mi-ați promis o echipă a "mondialelor"!**

J.I.: Se pot face 6 echipe!

FV: **Una! Acum! La cald!**

J.I.: Fac o echipă afectivă, sentimentală... Care-mi place mie!

FV: **E echipa lui... Jackie!**

J.I.: N-am pretenția că fac cea mai bună echipă! E echipa care-mi place mie...

ECHIPA LUI JACKIE

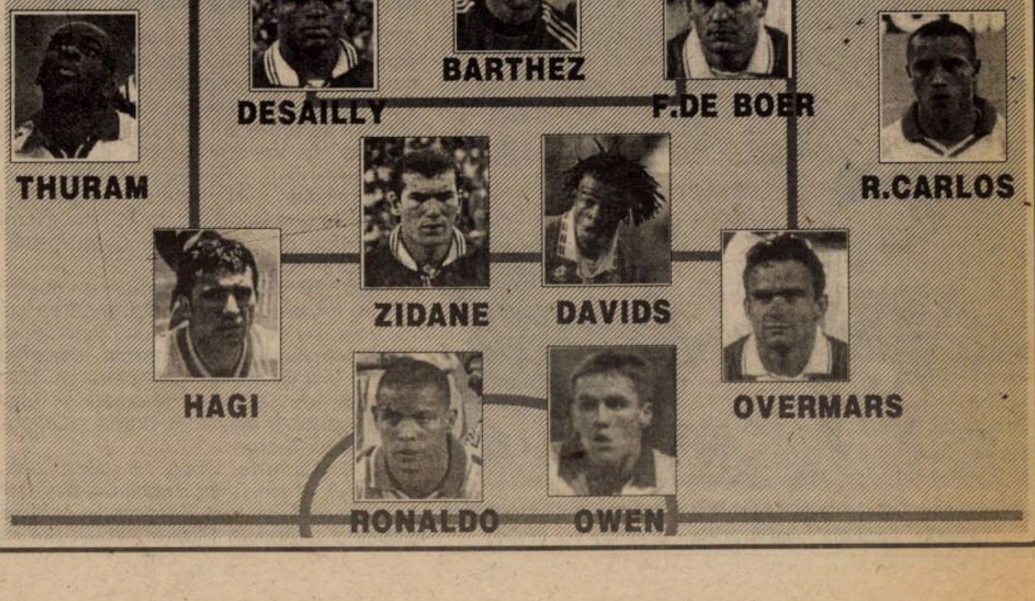

DEȘI NAȚIONALA A AVUT O EVOLUȚIE SUB AȘTEPTĂRI ÎN FRANȚA, INVAZIA STRANIERILOR ÎN PENINSULĂ CONTINUĂ!

Deși până la startul noului campionat mai sunt două luni, (13 septembrie), în peninsulă activitatea fotbalistică a demarat de-a binelea, nu glumă. Majoritatea echipelor și-au reluat pregătirile, prima perioadă rezervată transferărilor (jucători sub contract) a luat sfârșit vineri, 10 iulie. În numărul viitor al săptămânalului nostru vă vom prezenta principalele rocade petrecute în loturile formațiilor din prima ligă, dar până atunci iată alte noutăți din "Cizmă", acolo unde se anunță un sezon deosebit de interesant. O mare parte dintre gazetarii italieni consideră că evoluția sub așteptări a squadrei azzurra la turneul final al CM, se datorează și numărului mult prea mare de stranieri care activează în "Il Calcio". Și în pofida acestui fapt, invazia vedetelor din toate colțurile lumii continuă!

INTER VA LUPTA PE TOATE FRONTURILE

Trei tineri care încearcă să prindă 11-le de bază al Interului: Camara (19 ani), Ventola (20 ani), Pirlo (18 ani)

În momentul de față, antrenorul **Gigi Simoni** are la dispoziție un lot de 30 de jucători, 17 stranieri:

portari - **Pagliuca, Mazzantini și Frey**;

fundași - **Bergomi, Colonnese, Fresi, Galante, Mezzano, Milanese, Rivas, West, J. Zanetti, Camara, Silvestre**;

mijlocași - **Cauet, Djorkaeff, Moriero, Simeone, Sousa, Winter, C. Zanetti, Ze Elias, Dabo**.

atacanți: **R. Baggio, Kanu, Pirlo, Recoba, Ronaldo, Ventola, Zamorano.**

Noile achiziții sunt **Roberto Baggio** (Bologna), **Sebastian Frey** (Cannes), **Mickael Silvestre** și **Ousmane Dabo** (ambii de la Rennes), **Nicola Ventola** (Bari), **Andrea Pirlo** (Brescia), **Zoumana Camara** (St. Etienne), **Cristiano Zanetti** (Reggiana).

Sarcină foarte dificilă pentru antrenorul **Simoni**, obiectivele impuse de președintele **Moratti** fiind câștigarea campionatului, a Cupei Italiei și a Cupei Campionilor.

Referitor la unele voci care deja îl și dau pe **Fabio Capello** pe banca tehnică a nerazzurrilor, **Simoni** a spus doar atât: **"Capello la Inter? Speram să stau liniștit măcar până la primul amical!"**

Apropo de amicale, iată programul Inter-ului: 26 iulie cu F.C. Kaiserslautern; 30 iulie cu Parma; 4 august cu F.C. Liverpool; 7 august un triunghiular cu Udinese și Juventus; 17 august cu Genoa; 19 august cu Napoli; 30 august cu Bari; 2 septembrie cu Bologna. La 12 și 26 august, în al doilea tur preliminar din Champions League, milanezii vor înfrunta pe învingătoarea dintre Dinamo Minsk și Skonto Riga.

Căpitanul formației, **Giuseppe Bergomi**, este foarte optimist: **"După ani de dominare a lui Juventus și A.C. Milan, avem acum dreptul să sperăm la câștigarea campionatului și a Cupei Italiei"**.

DOSSENA - NOUL ANTRENOR AL GHANEI

Fostul internațional italian, **Beppe Dossena**, în vârstă de 40 de ani, a refuzat banca tehnică a mai multor cluburi din Italia în această vară (mai ales din Serie B și C1), pentru a încerca o aventură interesantă: la echipa națională a Ghanei!

BOLOGNA ȘI EFECTUL SIGNORI

Sâmbătă, 4 iulie, s-a reunit una din reprezentantele Italiei în Cupa Intertoto, Bologna, viitoarea adversară a lui FC Național. O formație care nu-i mai are în lot pe **Sterchele, Torrisi** și **Roberto Baggio**, dar cu tehnicianul **Mazzone** pe bancă și cu **Beppe Signori** în centrul liniei de atac. **"Dacă Baggio a renăscut la noi, și Signori poate să devină golgeterul de temut de acum doi ani"**, a declarat președintele **Gazzoni Frascara**. Suporterii sunt destul de mulțumiți de noua față a echipei, dovadă că în prima zi după ce **Signori** a semnat contractul s-au vândut 800 de abonamente. Fanii au început să-și procure tricouri în culorile roșu-albastre, prețul unuia fiind de aproximativ 80 de mărci.

UN JAPONEZ ȘI UN COSTARICAN LA PERUGIA!

Nou pomovată în prima ligă, după meciul de baraj cu A.C. Torino, câștigat după executarea penalty-urilor de departajare (1-1 după 120 de minute), Perugia este pusă pe fapte mari. Au fost deja achiziționați doi jucători foarte interesanți: **Hidetoshi Nakata** (21 de ani), mijlocaș de la Bellmare Hiratsuka, internațional japonez, prezent la turneul final al C.M. și **Mauricio Wright** (27 de ani), fundaș, de la Comunicaciones Guatemala City, internațional costarican.

Moreno Torricelli alături de noul său tehnician, Giovanni Trapattoni

MBOMA A PROMIS CĂ VA MARCA 10 GOLURI PENTRU CAGLIARI!

Patrick Mboma, în vârstă de 27 de ani, a semnat un contract pe 3 ani, cu un salariu în primul sezon de 700.000 de mărci, cu nou-promovata Cagliari. În ediția trecută a marcat 25 de goluri în 28 de jocuri pentru clubul japonez Gamba Osaka. În anii trecuți, camerunezul a mai evoluat la Paris S.G., la Chateuroux și la Metz. **"Sunt un jucător foarte rapid, cu un joc excelent de cap. Sper să marchez 10 goluri în Serie A pentru Cagliari"**, a declarat **Mboma**...

TORRICELLI - ADIO JUVE DUPĂ 6 ANI

Moreno Torricelli (28 de ani) a părăsit gruparea albnegrilor din Torino după 6 ani petrecuți în curtea "Bătrânei doamne" (debut la 13 septembrie 1992). Fiorentina a plătit pentru achiziționarea internaționalului italian suma de 12 miliarde de lire, lui **Torricelli** urmând a i se asigura un salariu de 1,8 miliarde de lire pe sezon. Interesant este faptul că în acest fel jucătorul se va întâlni din nou cu **Giovanni Trapattoni**, antrenorul actual al Fiorentinei, cel care l-a lansat în prima ligă din Italia.

VA REVENI TOTUȘI MARCO SIMONE?

"Nu mai vreau să rămân la Paris S.G. Președintele Bietry nu și-a respectat promisiunea. Am ajuns la un acord pentru o prelungire a contractului cu 4 ani. A fost vorba de o strângere de mână și atât, spunându-mi-se că trebuie să aștept o lună pentru a semna. Între timp s-a convocat o conferință de presă, dar motivul acesteia n-a fost până la urmă semnarea unui nou contract cu mine, ci o campanie pentru vânzarea abonamentelor la club.", a spus plin de amărăciune atacantul lui Paris S.G., **Marco Simone**. În acest moment, viitorul lui va fi la Parma, ori la Milan.

ROSSI NU SE SPERIE DE LEHMANN

Transferul portarului **Jens Lehmann** (28 de ani), de la Schalke 04, nu l-a prea speriat pe cel care a fost titularul acestui post la A.C. Milan, la finele ediției trecute. **Sebastiano Rossi** (va împlini 34 de ani la 20 iulie) a declarat: **"S-a întâmplat mai mereu și în precedentele 8 campionate petrecute la Milan ca la start să fiu al 12-lea, pentru ca apoi să închei întrecerea ca titular. Important este că toți pornesc cu șanse egale. Apoi, așa cum e normal, joacă cel mai în formă. Portarii italieni sunt printre cei mai valoroși!"**

SANDU USUSAN

DE LA PEÑA - CEL MAI BINE PLĂTIT EUROPEAN!

Ivan De La Peña a devenit deja idolul suporterilor lui Lazio

Mijlocașul lui F.C. Barcelona, **Ivan De La Peña** născut la 6 mai 1976, la Santander, a semnat un contract pe 4 ani cu Lazio Roma, urmând a fi cel mai bine plătit european din Italia: 3 milioane și jumătate de dolari pe an! **De La Peña** a declarat la puțin timp după sosirea în capitala Italiei: **"Am venit aici pentru a învinge și primirea deosebită din partea suporterilor m-a făcut să înțeleg că alegerea mea a fost bună"**.

Lazio a pus mâna și pe portughezul **Fernando Couto**, transferat tot de la Barcelona, fundașul născut la 2 august 1969, 1,84 m înălțime și 81 kg greutate revenind în peninsulă după o experiență avută la Parma.

MALESANI NU VREA SPECTACOL

Noul tehnician al Parmei, veronezul de 44 ani, **Alberto Malesani**, și-a precizat încă de acum intențiile pentru viitorul campionat: **"Într-un an petrecut în prima ligă pe banca tehnică a lui Fiorentina am învățat un lucru. Contează doar să câștigi. În rest, totul este neesențial"**.

Referitor la lot, trebuie să precizăm că emilianii au făcut câteva achiziții de marcă, întărindu-și în special linia de mijloc. Au sosit la Parma: **Boghossian** și **Veron** (ambii de la Sampdoria), **Fuser** (Lazio), **Sartor** (Inter), **Balbo** (A.S. Roma). Pentru fundașul lui Fiorentina, **Michele Serena**, pe care **Malesani** l-a dorit în curtea sa, conducătorii Parmei s-au oprit la suma de 13 miliarde de lire, în timp ce diriguitorii din Florența au cerut 16! În aceste condiții, **Serena** va rămâne deocamdată la Fiorentina, deși violeții și-au asigurat și serviciile lui **Heinrich**, de la Borussia Dortmund. În fine, au plecat de la Parma, cu destinația Perugia, **Strada**, **Giunti** și brazilianul **Ze Maria**.

MILAN NU SE MAI LASĂ PĂCĂLITĂ DE JUVE

În ediția trecută olandezul **Edgar Davids** n-a corespuns la A.C. Milan, fiind cedat la Juventus. Acolo, însă, **Davids** a jucat senzațional, contribuind din plin la succesele bianco-nerilor.

Acum Juve a pus ochii pe **Patrick Kluivert**, un alt olandez care nu și-a găsit locul în formația rosso-nerilor. Odată cu achiziționarea lui **Bierhoff**, de la Udinese, se părea că **Kluivert** va fi pus pe lista de transferări. De fapt, Arsenal Londra a și oferit 22 de miliarde de lire italiene pentru el. Internaționalul olandez, însă, și-a exprimat dorința să meargă la Juve, dar Milanul nu mai este dispusă să facă nici un "cadou" rivalilor, hotărând: Kluivert va rămâne la Milan sau va fi transferat, dar doar în afara Italiei!

TATĂL LUI OWEN S-A ÎNȚELES CU UN EMISAR AL LUI LAZIO!

Tânăra vedetă de la F.C. Liverpool, **Michael Owen**, i-a încântat pe mai mulți conducători de club din prima ligă italiană. Cel mai rapid s-a mișcat însă Lazio, care a trimis un emisar în cursul săptămânii trecute (**Vincenzo Morabito**) în Anglia. Acesta a avut o discuție cu tatăl lui **Owen**, **Terry**, ajungându-se la următorul acord: în cazul în care jucătorul se hotărăște să părăsească formația din Liverpool va semna un contract pe 5 ani cu Lazio, cu un salariu de 2,5 milioane de lire sterline pe sezon! **Owen** se află sub contract cu clubul din orașul Beatles-ilor până în anul 2001. Iată, însă, și cuvintele antrenorului lui Liverpool, **Roy Evans**: **"Michael nu este de vânzare, indiferent de prețul oferit!"**

VA MAI BATE JUVENTUS ÎNCĂ UN RECORD?

În primele 12 zile scurse de la punerea în vânzare a abonamentelor pentru sezonul 1998-99 au fost distribuite deja 30.000! Iată o știre îmbucurătoare pentru Juventus, care în acest fel speră să aibe cei mai mulți abonați din istoria clubului. Recordul de până acum este de 40.338, iar data până la care se pot procura abonamentele este 22 iulie!

Și la Inter campania vânzării abonamentelor a demarat spectaculos: 44.054 abonați, cu 3.000 mai puțin decât recordul absolut din istoria clubului! Și mai sunt destule zile la dispoziție pentru suporterii care încă nu s-au hotărât să-și procure abonamente!

SONG A REFUZAT CHAMPIONS LEAGUE, PREFERÂND SALERNITANA!

Ajuns la noul său club, Salernitana, fundașul camerunez **Rigobert Song**, a urmărit la televizor meciul Italia - Franța, din cadrul optimilor Campionatului Mondial. În încheierea conferinței de presă, prilej cu care jucătorul a fost prezentat oficial, cu puține momente înaintea partidei squadrei azzurra, **Song** a spus: **"Forza Italia!"**. Camerunezul a jucat în ultimii 4 ani la Metz și a renunțat la o participare în Champions League pentru a veni la Salerno, oraș în care l-au încântat suporterii și clima, una foarte asemănătoare cu cea din țara natală.

SE-AUDE DEJA PRIMUL GONG AL EDIȚIEI CENTENARE

Coupe du Monde e gata. Albionul a părăsit în premieră competiția după faza optimilor, dar și-a descoperit un nou "wonder-boy". Michael Owen are doar 18 ani și deja 3 goluri marcate în cele 8 meciuri jucate în acest an sub bagheta lui Hoddle, la națională. Vârful lui Liverpool va fi unul dintre tot mai numeroasele staruri care se vor alinia la startul campionatului englez, a cărui a 100-a ediție va demara peste o lună, sâmbătă, 15 august, cu meciurile Arsenal Londra - Nottingham Forest, adică un duel între campioana en-titre și ocupanta locului I în liga secundă, Blackburn Rovers - Derby County, Coventry City - Chelsea Londra, Everton Liverpool - Aston Villa Birmingham, Manchester United - Leicester City, Middlesbrough AFC - Leeds United, Newcastle United - Charlton Athletic, Sheffield Wednesday - West Ham United Londra, Southampton FC - Liverpool FC, Wimbledon Londra - Tottenham Hotspur Londra. Runda a doua programează deja derbyul Liverpool - Arsenal, "roșiii" lui Owen fiind singurii care i-au învins atât acasă cât și în deplasare în sezonul trecut pe campionii lui Wenger.

În rândurile de mai jos vom da o raită prin... transfer market. Ian Wright s-a despărțit după 7 ani de Arsenal Londra! Veteranu lantacant de culoare s-a mutat ieri la vecinii de la West Ham United, care și-l doreau încă din sezonul trecut. Campioana Arsenal e cu ochii pe olandezii Kluivert și Ronald de Boer, precum și pe francezul David Grondin, de la Saint Etienne, dar tânărul Anelka ar putea lua calea Barcelonei. David Platt, jucătorul cu 62 de selecții pentru Albion, și-a pus ghetele în cui.

Wright: din "tunar" la Arsenal, "ciocănar" la West Ham

Vicecampioana Manchester l-a cedat nou-promovatei Middlesbrough pe fundașul central Gary Pallister la un preț superior (2,5 milioane lire) celui pentru care l-a achiziționat din același loc în urmă cu 9 ani, în locul său sosind Jaap Stam, despre al cărui transfer am amintit la vremea perfectării lui, înaintea mondialului. M.U. rămâne chitită să-l înregimenteze, pentru 4 milioane lire, pe camerunezul Marc Vivien Foe, de la Lens, cu condiția ca refacerea sa să fie completă, în urma fracturii suferite acum două luni. Tot la mijloc va reintra la "diavoli" și irlandezul Roy Keane, absent în sezonul trecut, datorită unei grave accidentări.

Chelsea lui Dan Petrescu a fost de departe cea mai spectaculoasă insulară pe piața transferurilor. Albert Ferrer, Brian Laudrup, Marcel Desailly, Pierluigi Casiraghi sau Atillio Lombardo sunt nume, nu glumă. Așa încât veteranul Mark Hughes, simțind că-i înghesuială pentru tricoul albastru al câștigătoarei Cupei Cupelor, și-a făcut bagajele cu destinația Southampton, care continuă astfel recrutarea jucătorilor cu experiență, după Carlton Palmer sau David Hirst în sezonul trecut, în această vară sosind la The Dell și mijlocașul David Howells, de la Tottenham, și Stuart Ripley, aripa dreaptă de la Blackburn.

Roy Hodgson a spart indiscutabil banca lui Blackburn pentru a-l aduce de la Southampton pe tânărul internațional Kevin Davies, prețul de 7 milioane oferit pe copia mai modestă a lui Owen fiind al treilea ca mărime în ce privește un fotbalist englez, după transferurile lui Shearer și Cole. Tot la campioana din '95 au sosit și Corbett, un vârf de 17 ani, și fundașul cu coadă de la Newcastle, Darren Peacock.

Și Newcastle s-a zbătut mult pe piață. Lionel Perez, portarul francez venit pe gratis de la Sunderland, Guivarc'h, campionul mondial de la Auxerre, Wayne Quinn, fundașul de 21 de ani de la Sheffield United, Carl Serant, fundașul de lot național de la Oldham, sau Gary Brady, de la Spurs, au fost numele preferate de Kenny Dalglish. Danezul Tomasson și-a făcut în schimb pașaport de Olanda, pentru Feyenoord.

Și am ajuns la Leeds. Scoțianul George Graham s-a făcut pentru campania de UEFA cu semnăturile fundașului stânga Dany Granville, de la Chelsea, aripii de 1.5 milioane Gareth Ainsworth, de la Port Vale Stoke, și a atacantului Clyde Wijnhard (Willem II).

"Berbecii" de la Derby s-au baricadat cu 2 fundași, argentinianul Horacio Carbonari, de la Rosario Central, și germanul Stefan Schnoor, de la Hamburg, venit pe legea Bosman, și care va acoperi pe flancul stâng golul lăsat de plecare lui Chris Powell pe 825.000 lire la nou-promovata Charlton, care astfel și-a bătut recordul de achiziție. Această grupare sud-londoneză i-a luat și pe Andy Hunt, vârful lui West Brom, Neil Redfearn, omul numărul unu anul trecut la inimoasa Barnsley, și pe Simon Royce, de la Southend.

O altă londoneză, West Ham, s-a orientat spre chilianul Javier Margas, fundașul lui Universidad Catolica și spre francezul Mark Keller, liber de contract cu Karlsruhe. Titrata Tottenham și-a lăsat compatrioții ca la dentist cu cele 4 milioane dolari plătite pe Mehdi Mahdavikia, iranianul desemnat cel mai bun tânăr jucător al Africii pe '98.

Aston Villa a dat lovitura la capitolul mijlocaș central, suflându-l pe competitivul Alan Thompson (24 ani) altor doritoare. Tot sub bagheta lui John Gregor a poposit și italianul Ferraresi, o posibilitate fiind și internaționalul David Unsworth, fundaș central, de la West Ham.

Liverpool l-a luat pe Dario Simic, croatul, și Sean Dundee, sud-africanul cu cetățenie germană. Nou-promovata Middlesbrough s-a întărit cu fundașul stânga de culoare Dean Gordon, de la Crystal Palace, în schimb Craig Hignett plecând pe liber în Scoția, la Aberdeen.

Mai puține de spus despre Sheffield Wednesday, care în sfârșit a găsit un înlocuitor pentru demisul Ron Atkinson. Noul principal este nord-irlandezul Danny Wilson, care în ultimii ani a făcut minuni la Barnsley și care revine astfel după 5 ani la clubul pentru care a înscris 137 de goluri. Cum sârbului Dejan Stefanovic nu i-a mai fost reînnoit permisul de muncă în Marea Britanie, Sheffield s-a baricadat în defensivă cu brazilianul Emerson Thome. Și mai puține de spus despre Everton, care cel puțin a pus capăt crizei manageriale, prin numirea lui Walter Smith, fostul antrenor al lui Glasgow Rangers.

Coventry, trupa lui Moldovan, tace și face. Jean Guy Walleme, campion al Franței cu Lens, Phillippe Clement, fundașul Belgiei, și Ian Brightwell, de la Manchester City, sunt cumpărăturile lui Strachan.

Caruselul de pe piața jucătorilor va continua. Numele lui Ortega e strâns legat de o sosire în Anglia, la londonezele Arsenal sau Tottenham, și cine știe ce alte surprize se vor mai ivi.

M.C.

GERMANIA

DEZAMĂGIȚI DE NAȚIONALĂ, FANII SE REÎNTORC LA BUNDESLIGA

După evoluția dezamăgitoare a echipei germane la Coupe du Monde, atenția drukerilor se îndreaptă din nou spre Bundesliga, acolo unde cele 18 competitoare se găsesc în febra pregătirilor pentru startul din 14 august. În aceste zile, majoritatea echipelor își încheie cantonamentele - locurile pentru pregătirea de vară se afla de obicei în Spania și Portugalia - iar loturile aproape că s-au definitivat. Ar fi momentul să enumerăm câteva dintre cele mai interesante schimbări de domiciliu efectuate în această vară.

Cea mai câștigată pare a fi vicecampioana **Bayern München**, hotărâtă să nu mai rateze din nou titlul. Beckenbauer și Hoeness i-au adus în Säbenerstrasse pe stoperul lui Schalke, Thomas Linke, pe Jens Jeremies (1860), unul dintre puținii internaționali care au evoluat la un nivel ridicat în Franța, pe năbădăiosul Stefan Effenberg (Gladbach) și pe atacanții Hasan Salihamidzic, golgeterul lui Hamburg, dar și pe iranianul Ali Daei, masivul vârf al retrogradatei Arminia Bielefeld. La capitolul plecări apar Nerlinger (Dortmund), Rizzitelli (reîntors în Italia) și, posibil, Dietmar Hamann, pentru care Betis Sevilla oferă 12,5 milioane DM, în timp ce bavarezii pretind 15.

Campionii de la **Kaiserslautern** nu anunță modificări spectaculoase, doar sosirea portarului lui Bochum, Gospodarek și a liberoului de la Bremen, egipteanul Ramzy, nefiind în măsură să intre în această categorie.

Altă "europeană", **Bayer Leverkusen** a pus mâna pe brazilianul Ze Roberto, pentru care a plătit lui Flamengo 10 milioane DM. Pentru înlocuirea lui Wörns, plecat la Paris SG, s-a apelat la Zoran Mamic (Bochum).

Finalista Cupei Cupelor, **VfB Stuttgart** a fost destul de cuminte în această vară, sosirile lui Zeyer (Duisburg), Keller (Wolfsburg) și Thiam (Köln) fiind destul de nesemnificative, în timp ce împrumutul lui Răducioiu de la Espanol s-a încheiat.

Minerii din **Gelsenkirchen** pot fi considerați una dintre echipele cu "deficit" la capitolul valoare în raportul jucătorilor veniți-plecați. Prima categorie îi include pe Reck (Bremen), Kmetsch (Hamburg), Van Kerckhoven (Lierse, Belgia), în celălalt taler al balanței figurând Linke (Bayern), Kurz (1860), Anfang (Innsbruck) și, mai ales, portarul Lehmann, plecat la Milan. Dacă în sezoanele trecute Schalke a avut cea mai tare apărare din ligă, prin plecările lui Lehmann, Kurz și Linke, liberoul Olaf Thon a cam rămas descoperit.

Prin trecerea lui Jens Jeremies de la 1860 la Bayern, toată lumea a avut de câștigat

Ultima dintre reprezentantele Germaniei în cupele europene, **MSV Duisburg**, fiinalistă a cupei, are și ea probleme, urmând a fi părăsită, probabil, de golgeterul togolez Bachirou Salou, care ar putea lua drumul clubului Fenerbahce, preluat de fostul antrenor de la Stuttgart, Joachim Löw.

Pe lângă echipele europene, cele mai importante transferări i-au avut în prim plan pe coordonatorul naționalei, Thomas Hässler, trecut de la retrogradata Karlsruhe la **Borussia Dortmund**, acolo unde îl va reântâlni pe... Andreas Möller, mijlocaș de aceeași orientare. De altfel, este știută problema pe care a avut-o selecționerul Vogts, de a alege între cei doi pentru postul de "Spielmacher" al selecționatei campioane a Europei. Acum "duelul" s-a transmis la fosta deținătoare a Cupei Campionilor... Dintre transferurile interne nu poate fi trecut cu vederea cel al altui jucător de creație, Dariusz Wosz, care pentru 5,4 milioane DM a părăsit trupa din Bochum, la care era Alfa și Omega, trecând în capitală, la **Hertha BSC**, echipă care încearcă să-l readucă acasă și pe Karl-Heinz Riedle, de la Liverpool. Locul lui Wosz la alb-albaștri va fi luat de "bătrânul" Maurizio Gaudino, reîntors din Elveția, de la Basel, unde a avut câteva sezoane "de odihnă". Tot la **Bochum** revine și golgeterul Stefan Kuntz, el câștigând în 1986 sub culorile aceluiași club primul titlu de golgeter, cu 22 goluri marcate.

Cele trei promovate, **Eintracht Frankfurt, SC Freiburg** și **FC Nürnberg** se vor baza și în noul sezon mai ales pe jucătorii care au obținut revenirea în prima ligă, urmând însă a avea o viață nu tocmai ușoară în ceea ce privește menținerea în divizia de elită.

Până la primele meciuri, s-ar putea spune că principala "învinsă" a perioadei de transferări este **Hamburger SV**, singura formație care a participat la toate edițiile Bundesligii. Clubul, de la care s-a retras în această vară și președintele Uwe Seeler, i-a pierdut pe Salihamidzic (Bayern), Kmetsch (Schalke), Schnoor (Derby County), Molata (Karlsruhe), Golz (Freiburg), Cardoso (Boca Juniors) și Zeyer (Karlsruhe), adică nu mai puțin de 7 titulari! Singurele "nume" venite în marele oraș hanseatic sunt Kiriakov (Karlsruhe) și Doll (Bari). Cam puțin...

"Piața" antrenorilor a fost de această dată mai puțin activă, doar 3 echipe înlocuind conducătorii tehnici cu care au încheiat sezonul precedent. Winfried Schäfer, concediat de Karlsruhe, a preluat Stuttgartul, lăsat fără stăpân de Joachim Löw.

Apoi, cei doi italieni, Giovani Trapattoni (Bayern) și Nevio Scala (Dortmund) au predat ștafetele, primul lui Ottmar Hitzfeld, cel cu care Borussia Dortmund a cunoscut cele mai mari succese din istoria clubului, cel de-al doilea, o surpriză, lui Michael Skibbe (34 de ani), debutant pe banca tehnică a unei echipe de seniori, după ce a fost coordonatorul centrului de juniori al Borusiei, cu care a câștigat titlul național în 1996, 1997 și 1998! O mișcare curajoasă a managerului Michael Meier și a noului director sportiv, Michael Zorc, jucătorul - fanion al clubului, retras de pe gazon la finele campionatului trecut, după 20 de ani petrecuți doar la un singur club, cel din Dortmund!

M.B.

● Să notăm și reducerea la zero a numărului jucătorilor români din Bundesliga, Ionuț Lupescu preferând Dinamo București după 8 sezoane în Germania, 6 la Leverkusen și ultimele două la Borussia M'gladbach, timp în care a adunat 227 meciuri și a marcat 10 goluri.

SPANIA

Campioana Europei fără antrenor

După un fiasco total al reprezentativei Spaniei la Mondialul francez, revine în actualitate Primera Division cu ediția numărul 67, care debutează pe 30 august cu următoarele jocuri: VALENCIA - ATLETICO MADRID, REAL MADRID - CF VILLARREAL, RACING SANTANDER - FC BARCELONA, ESPAÑOL - TENERIFE, REAL ZARAGOZA - ATHLETIC BILBAO, REAL SOCIEDAD - OVIEDO, SALAMANCA - MALLORCA, CELTA VIGO - DEPORTIVO LA CORUÑA, EXTREMADURA - VALLADOLID, DEPORTIVO ALAVES - BETIS SEVILLA.

Noutățile se numesc Extremadura CF, Deportivo Alaves (revine în "Primera" după 42 de ani) și CF Villarreal (a 53-a echipă participantă în prima ligă spaniolă de-a lungul timpului).

"Las novedades" în loturile celor 20 de participante sunt mai puțin spectaculoase decât în ultimii ani, marile "bombe" urmând a fi "detonate" odată cu încheierea CM.

Iată în continuare principalele transferări confirmate până la această oră cât și posibilii plecați - sosiți în "el mercato español".

Real Madrid a renunțat după 16 ani la CHENDO (retras), la CAÑIZARES (Valencia), Jupp HEYNCKES (pe liber) și i-a achiziționat pe portarul CESAR (Valladolid), IVAN CAMPO (Mallorca), și pe camerunezul de 17 ani ETO'O de la Leganes (liga a II-a spaniolă).

Marile dileme ale clubului madrilen rămân SUKER care a avut un sezon cenușiu, dar care a "explodat" la CM-ul recent încheiat și cine îl va înlocui pe antrenorul CAMACHO care după 23 de zile fără să fi antrenat măcar o zi, a demisionat joi, 9 iulie '98, nefiindu-i acceptate doleanțele în ceea ce privește aducerea preparatorului fizic dorit!

Barcelona a ajuns la mâna lui VAN GAAL, care și-a completat grădina olandeză cu "lalelele" Philip COCU (P.S.V.), Boudewijn ZENDEN (P.S.V.), în timp ce KOEMAN s-a reîntors la club pe post de antrenor secund, iar Frank DE BOER așteaptă undă verde pentru Cataluña. Au fost "măturați" FERRER (Chelsea), COUTO și DE LA PEÑA (Lazio), AMOR (Fiorentina), PIZZI (River Plate), OSCAR GARCIA (Newcastle) în timp ce SERGI este pe "făraș" pentru Fiorentina.

Atletico și-a pierdut simbolul lui Gil, adică pe Radomir Antic (fără club), dar și pe CAMINERO (Valladolid) în timp ce pentru VIERI și KIKO se așteaptă oferte grase. Noul antrenor ARRIGO SACCHI speră să prindă Crăciunul alături de "mareșalul" Jesus Gil, întărind echipa cu MENA și VALERON (ambii Mallorca), Zoran NJEGUS (Steaua Roșie Belgrad), JUGOVIC și CHAMOT (Lazio), TORRISI (Bologna), iar PIERINI (Udinese), TONETTO (Empoli) și PESSOTTO (Juventus) speră să joace pe "Vicente Calderon".

După 17 sezoane în "Primera", Zubi a spus "ADIOS"

Valencia a renunțat la monștrii sacri ZUBIZARRETA și FERNANDO (retrași) și la CACERES (Celta). ORTEGA și ADRIAN ILIE sunt pe peronul gării din Valencia în așteptarea unui semnal. La capitolul "sosiți": CAÑIZARES (Real), Stefan SCHWARZ (Fiorentina), Christiano LUCCARELLI (Atalanta), Alain ROCHE (P.S.G.) cât și valahii SABIN ILIE (Kocaelispor) și GABI POPESCU (Salamanca).

Transferări de marcă au mai realizat **Betis** prin achiziționarea încă din vara trecută a lui DENILSON (FC Sao Paulo) cât și a argentinianului SCHURRER (Santander), **Zaragoza**: Savo MILOSEVIC (Aston Villa) și **Deportivo La Coruña**: ZIANI (Lens).

Real Sociedad l-a vândut pe CRAIOVEANU pentru 3 sezoane la promovata Villarreal în timp ce **Salamanca** merge pe mâna carpatinilor Cătălin MUNTEANU (Steaua) și Lucian MARINESCU (Rapid) care alături de STELEA vor căuta să ridice cota românilor și să-l facă uitat pe Gabi POPESCU, plecat la Valencia.

Español și-a recuperat copilul nedorit de la Stuttgart (pe RĂDUCIOIU) și l-a achiziționat pe mexicanul VILLA de la FC America, iar în privina antrenorului, GUUS HIDDINK este primul bifat, dar se așteaptă "consimțământul" Realului, care și-l dorește de asemnea pe olandez. În această săptămână demarează pregătirile majoritatea echipelor de Primera, urmând a-și definitiva loturile care vor lua startul în ultima duminică a lunii august.

NELU SERE

P.S.: Cei 4 candidați la postul de antrenor al Realului: Radomir Antic, Guus Hiddink, Nevio Scala și Fabio Capello.

ÎN TIMP CE POLI FULGERĂ PE STADIOANE

DINAMO îl ţine în şah pe PAUL CODREA

SĂ VEZI ŞI SĂ NU CREZI !

PAG 9

IONUŢ POPA antrenează ITALIENI la Pâncota

SE VOR TREZI REGRETE ÎN VALEA DOMANULUI ?

RAHOVEANU renunţă la Vest pentru... Bucovina

PAG 2

FOTBAL vest

Anul VIII Nr. 329 ● 21-27 Iulie '98 ● 2000 lei

Se difuzează în ARAD, BIHOR, CARAŞ, HUNEDOARA, TIMIŞ

■ MAGNET ■ MAGNET ■ MAGNET ■ MAGNET ■

BRIGADA "FOOTBALL NEWS"

HUNEDOARA — PAG 6

OCTAVIAN COJOCARU-

''Zilele şi nopţile nu ne vor ajunge pentru ce vrem să facem''

DEVA — PAG 7

NICOLAE STANCA

''Dacă nu vom fi ajutaţi, riscăm să nu încheiem nici turul!''

Vocea Porumbelului Revigorat

(Nu iese fum fără zvon pe care să nu-l... simt)

Cu toată căldura asta care-mi pârjoleşte penele, simt aşa un curent de revigorare! Simt răsuflarea campionatului! Şi simt nevoia ca după ce m-am holbat o lună şi, la "mondiale", să aterizez în Govândari, de exemplu, să văd un derby Gloria - Certej, o ciocnire între... Ciurea şi ... Hanganu. ● Simt că în Valea Domanului va fi greu de aterizat! Iar va trebui să mă zbat pentru o "trecere liberă" marca Marius Popescu! Deh! Rosso-neri se respectă şi e bine aşa! Pe Marius Popescu l-am lăudat, de altfel, acu' câteva "numere", când cu tranzacţia Ciucur – Chivu! A fost pentru "roş-negri" un şoc "verde" comparabil cu şocul valutar Timofte pentru Poli, acu' 7 ani! Numai că, sper, ca pe Marius Popescu să nu-l lovească "sindromul Boiţ"! Adică să nu facă din bani peltea, aşa de dragul supravieţuirii cu ochii la contu' din bancă! Pe Poli asta a dus-o la două retrogradări şi-n pragul celei de-a treia! Zău că Popescu, din sutele de mii de "verzi" trebuia să rupă vreo 50! Bani pe care Deva i-a cerut pentru Rahoveanu! Bani cu care îi lua şi pe Rahoveanu şi pe Luca! Pe Luca, pe postul de unde a plecat Mutică şi a fost dat afară Dincă!... Dovadă că Fălticeniul l-a luat pe Rahoveanu pe doar 20! Şi-l va vinde prin Ghencea sau Cotroceni pe 200! Pariu?! ● Mai simt că pe 1 august, la Poli - Baia Mare, va veni mare de chibiţi! Roti şi ai lui mătură tot în cale! Şi apoi, drukeru' timişorean a sesizat un fapt inedit! Pentru prima oară aude şi el că la Poli vin jucători de la Steaua şi Dinamo!! E adevărat, sunt reveniri, dar e ceva... Numai să nu rămânem cu alte datorii, că-n mitici n-am avut niciodată încredere. Vorba lui Dinu: "**Timişoara e mai aproape de Viena, decât de Bucureşti**"... care e mai aproape de Istanbul, aş adăuga... ● Şi mai simt că n-am încredere în Pasini, care şi-a mai amânat încă o dată senzaţionala revenire la Arad. La fel de "senzaţională" ca şi dezvăluirile pe care le-a promis... Nu mai cred în oamenii care, aşa, fără nici un interes, se îndrăgostesc subit de un club!?! Acuma, chestia cu jocul pentru culorile clubului e... Nu mai e! Măcar Gandolfi a spus! Creştem jucători, îi vindem, îmi recuperez banii şi profitul e juma-juma! Afacere! Asta-i fotbalul acum. Druckerul arădean trebuie să ştie că Gandolfi poate să vândă jucători, doar dacă e în A, chiar în top! Şi de fapt ce-şi doreşte druckerul arădean? ● Nu în ultimul rând, simt că vom avea un C foarte tare! Cu patru echipe timişorene! Patru echipe din Timişoara!!! În orice alt oraş s-ar şti înaintea începerii campionatului că una va promova! S-ar pune de-o cooperativă! În Timişoara nu! Nu degeaba CFR-ul cere de la UMT 150 de milioane pe Vasckó! Iar Electrica 100 pe Ritter! Chiar că-s curios de un duel Costică Rădulescu - Miroslav Giuchici...

ION GOLUMBU

REŞIŢA ÎN HAINE NOI

PAG 3

radio Vest

88,7 MHz

STEREO

B-dul Mihai Viteazu 1 bis, Timişoara 1900 RO ✦ OP 5, CP 652
Tel. +40 - (0)56 - 194.816; 194.818; fax: +40 - (0)56 - 194.823

PLICUL CU SURPRIZE

● **DAVID CLARA - TIMIȘOARA:"Sunt o mare admiratoare al lui Poli și mi-ar face plăcere să fac parte din galerie, dar nu știu cum."** Nimic mai simplu. Dacă mergi la meci poți să iei legătura cu conducătorii galeriei la peluza Sud a stadionului "Dan Păltinișanu", sau să te prezinți personal la una din ședințele pe care le organizează Commando Viola și a căror dată și loc de desfășurare sunt anunțate cu regularitate în Fotbal Vest.

● **MARCEL MATIȘ - ORADEA:** În mod normal la toate punctele de difuzare de presă din Oradea, aparținând Rodipet sau Bihari Naplo ar trebui să găsiți săptămânalul nostru. În cazul că nu este așa vă rugăm să ne semnalați. Pentru lămurirea celorlalte probleme ar fi bine să ne comunicați un număr de telefon unde puteți fi contactat personal. Cu scopul de a vă ajuta în legătură cu dorința dvs. de a vă vinde sau schimba colecția de materiale sportive, vă ofer adresele unor colecționari din Ungaria, cu condiția să cunoașteți limba maghiară: **Kantor Zoltan**, 3973 Cigand, Petöfi u., 93; **Pinter Imre**, 9024 Györ, Borsos M. u., 5 VIII/3; **Arvai Tamás**, 6044 Kecskemét - Hetényegyháza,Urihegy 311. În final anunțul dvs; **"Vând adezive Marele Fotbal 94/95, Eurocup 96, Mexico 86, European Football Stars, albume complete Marele Fotbal 94/95, European Football Stars, numere vechi din Loto Prono, Pronostic Sportiv, Pro Sport, programe de meci, reviste, postere, etc. Aștept scrisori și de la fete, răspuns garantat." Marcel Matiș, Aleea Rogerius nr.2/B, Bl.N.2, Et.3, Ap.39, Oradea 3700, Bihor.**

● ROXANA ȘI RAMONA - REȘIȚA: Desigur că voi transmite urările voastre de mult succes echipei favorite, C.S.M., deasemenea baftă lui Poli în tentativa de revenire pe prima scenă fotbalistică. Ca și voi, sperăm în continuare la buna colaborare a celor două galerii.

● **DUMITRU TRIPONESCU - ARAD: "Păcat că la un turneu final de campionat mondial, nu pot participa toți marii fotbaliști și antrenori ai planetei, deoarece provin din țări a căror echipe naționale nu vor ajunge niciodată la un campionat mondial, sau antrenează puternice echipe de club și nu reprezentative naționale. Amintesc doar câțiva: Weah, Giggs, Sevcenko sau Trapattoni, Lippi, Rehaggel, Clough."** Interesantă și adevărată observația dvs. Cât despre antrenorul dvs. favorit, **Marcello Lippi**, pot să vă ofer câteva amănunte, poate mai puțin cunoscute. Acest Paul Newman al fotbalului italian, care de curând (11 aprilie) a împlinit 50 de ani, cu toate că nu a fost un mare fotbalist, a evoluat timp de 9 sezoane la Sampdoria. Aici, a evoluat alături de principalul său adversar actual, Gigi Simoni, antrenorul Interului și chiar Bobb Vieri, tatăl lui Christian. Cea mai dificilă încercare pentru Lippi înaintea preluării Juventusului, a fost memoria tatălui său, care era un înfocat anti-juventist. Din acest motiv înaintea semnării contractului (1 iulie 1994) și-a cerut scuze în fața mormântului părintelui său.

IVAN DE LA PANĂ

P.S.**Aștept scrisorile dvs. la C.P.490, OP.3, TIMIȘOARA 1900**

BOMBĂ

RAHOVEANU DĂ VESTUL PE BUCOVINA

Rahoveanu pleacă spre Moldova, regretând... Banatul

Vasile Rahoveanu a devenit jucătorul divizionarei A Foresta Fălticeni.Tânărul portar care s-a remarcat între buturile Vegăi Deva va evolua unul sau doi ani la gruparea bucovineană, suma de transfer vehiculată fiind 20.000 dolari.Înaintea plecării spre Moldova, duminică seara, cu acceleratul Timisoara-Iași, cu destinația Suceava, Rahoveanu ne-a declarat: **"Îmi pare foarte rău că las în urmă Deva.Mi-a fost bine aici.Totodată, regret că transferul meu la CSM Reșița n-a fost finalizat. Mie mi-ar fi convenit să joc în Banat, aproape de casă. Sper cel puțin să reușesc s-o iau pe Otilia, prietena mea, acolo."**

Așadar, în locul unui atât de vehiculat transfer al lui Rahoveanu de la Vega în Valea Domanului, ex-deveanul n-a ajuns în curtea lui Marius Popescu, ci în fieful lui Eugen Huțu, patron al Forestei care i-a convins pe conducătorii grupării de sub Cetate si pe jucător să realizeze acest transfer, în urma unei discuții de peste două ore, care a avut loc sâmbătă după-amiaza, după întoarcerea divizionarilor B de la Timișoara, unde jucaseră cu Poli. Huțu a fost prezent la Deva încă de joi seara, fiind cazat la camera 209 a hotelului "Decebal". După ce vineri a vizitat orașul de pe Mureș, bossul Forestei a dat sâmbătă lovitura.Și astfel Rahoveanu a făcut totuși pasul spre A.

VIOREL NICULA

CAMERA ASCUNSĂ A LUI FOTOFUCHS

Degeaba îmi vorbești acum în arăbește! Trebuia să mă chemi în Emirate în... oltenește!

ILIE BALACI, UN ANTRENOR CARE A EMIGRAT DIN EMIRATELE ARABE UNITE ÎN BĂNIE, ŞI DAN FIRIŢEANU, UN ANTRENOR CARE EMIGREAZĂ MEREU, DAR PE... DISŢANŢE MAI SCURTE

DIN NUMĂRUL VIITOR, O NOUĂ SURPRIZĂ ...CU BANI PENTRU CITITORII "FOTBAL VEST"-ULUI!

"CHIBIȚ"

UN NOU CONCURS CU PREMII DE MILIOANE!!

Surpriza va fi că noul concurs care va începe din numărul viitor va fi unul de pronosticuri sportive! Pe tot parcursul turului, în fiecare număr vom publica câte un talon cu mai multe meciuri din diviziile A,B,C,D ale echipelor din "zona Fotbal vest", completate cu alte partide din campionatele Italiei, Spaniei, Angliei, Germaniei sau Ungariei! Nu vă va rămâne decât să vă exprimați pronosticurile prin "clasicele" 1, X sau 2. Săptămânal vom premia pe cei mai inspirați... CHIBIȚI!!

Excepțional! La finele turului, vom întocmi un clasament general, cu pronosticurile tuturor participanților și prin adiționarea punctajelor realizate vom premia primii trei clasați, adică pe CHIBIȚII campioni. **CHIAR DACĂ NU CÂȘTIGAȚI ÎNTR-O SĂPTĂMÂNĂ, CU PERSEVERENȚĂ, PUTEȚI CÂȘTIGA ȘI MAI MULT ÎN FINAL!!**

Alte date despre desfășurare, regulament și premii, în numărul nostru viitor, odată cu apariția primului talon de concurs!!

COLECTIVUL REDACŢIEI "FOTBAL VEST" ESTE ALĂTURI DE COLEGUL ŞI PRIETENUL PETRU FUCHS ÎN GREAUA ÎNCERCARE SUFERITĂ PRIN PIERDEREA TATĂLUI

REPLAY

■ Mai zilele trecute oamenii de presă își puneau speranțe ca sub comanda lui Pițurcă jucătorii echipei naționale nu vor mai fi așa de distanți cu mass-media românească, de parcă fără ei s-ar opri în loc viața acestei țări. Iată că săptămâna trecută, la instalarea sa oficială în funcția de antrenor principal al tricolorilor, Victor Pițurcă a atacat și problema relațiilor jucători-presă. **"Va trebui să vă conformați unor anumite reguli"**, a spus Pițurcă, fără să intre în alte amănunte. Din câte ne amintim, sub Iordănescu presa a trebuit să respecte o groază de reguli, impuse fie de general, fie de jucătorii înșiși. Nu-mi amintesc ca, în ultimii cinci ani, cât a comandat Iordănescu "aleasa", cineva din presa românească să fi depășit vreo regulă impusă de iubiții componenți ai naționalei. În schimb, aceștia au încălcat o serie de definiții, mai ales ale bunei cuviințe și ale respectului. Dar, ce să-i faci? Jucătorii români care evoluează în străinătate și care dictează totul la echipă au rămas și ei cu o meteahnă. Dacă în țările unde joacă, la echipele de club sunt cuminți, pentru că acolo nu te iartă nimeni dacă tu, jucător, nu respecți "anumite reguli" față de presă, ei vin acasă și se dau balene în fața celor cărora ar trebui să le mulțumească că au ajuns ce au ajuns: spectatorii români! Dacă aș sti că are rost, i-aș întreba pe acei "stranieri" români ce ar fi fost ei fără spectatorii care au ieșit pe străzi în decembrie '89, aceiași pentru care la CM au tăcut fără nici o justificare? Ar fi fost niște buni jucători de divizia A, iar la ieșirile în străinătate ar fi continuat să aducă în țară blugi, aparate video sau cine știe ce alte poduse pe care să le valorifice. Dar cum știu că nu are rost să-i întreb acest lucru, nici n-am s-o fac.

■ Că majoritatea internaționalilor "de afară" sunt "ajunși" din punct de vedere sportiv sau material este cert și comportarea lor, câteodată, poate fi înțeleasă. Nedumirește, însă, atitudinea "fotbaliștilor" care încă n-au scos capul în lume și care nu prea își cunosc propriile interese, mulțumindu-se cu extrem de puțin. **"Pe vremea când eram jucător la Universitatea, fotbaliștii aveau o altă atitudine față de pregătire, față de joc, actualii componenți ai echipei neråspunzând la efort așa cum mă așteptam, așa cum o cere un campionat profesionist"**. Sunt vorbele lui Ilie Balaci (Gazeta sporturilor din 14 iulie). Că nici Balaci n-a fost ușă de biserică e clar. Însă, într-adevăr, nu se poate face o comparație între atitudinea generației sale și cea actuală, care după ce a făcut trei "duble", are pretenția de contracte astronomice și alte facilități, fără a da nimic în schimb. Că mentalitatea este una păguboasă, se simte de la o poștă. Mai greu este când trebuie să recunoști tu, antrenor sau tu, conducător de club, că nu faci nimic pentru a instaura un climat profesionist la echipa unde activezi. Pentru că și tu ești om și trebuie să câștigi un ban - bun sau foarte bun, fie vorba între noi - și de ce trebuie să-l faci în afaceri, care la noi, în ziua de astăzi, sunt cel puțin riscante, când poți să-i faci din fotbal unde, chiar și atunci când pierzi - deci teoretic nu îți faci treaba ca lumea - poți obține venituri substanțiale?

■ Acum ceva din gândirea filozofică a celebrului președinte al FRF, Mircea Sandu. Scăpat de problemele echipei naționale, care, vezi bine, i-au dat atâta bătaie de cap, Mircea atacă problemele din fotbalul intern. Vă veți întreba ce probleme, că sunt cam multe: echipele de club? Aș! Juniorii? Da' de unde! Fotbalul feminin, gata-gata să se califice la Campionatul Mondial din 1999, din SUA? Ce, ești copil? Problema cea mai arzătoare a sandului nu este alta decât arbitrajul! Pasajul de mai jos, selectat din Pro Sport de miercuri, nu poate stârni decât un zâmbet amar. Iar dacă președintele federației scoate asemenea perle, la ce ne-am putea aștepta de la un conducător de club din campionatul județean, să zicem. Dar fiind ăl mai mare la forul respectiv, Sandu susține ideea că un meci poate fi arbitrat de un cavaler al fluierului din același oraș cu una dintre cele două echipe care iau parte la joc. Mai zice Sandu că **"am putea introduce un sistem drastic de sancțiuni. Cine greșește, să plătească. Sunt sigur că un arbitru din București, de exemplu, ar putea conduce fără probleme un joc în care una dintre combatante este din capitală. Să renunțăm odată la suspiciuni"**. Domnule Mircea Sandu, ca să putem renunța la suspiciuni ar trebui să renunțăm în primul rând la dumneavoastră!

O altă idee năstrușnică îi privește pe observatorii federali. Nu ne legăm acum de faptul că foarte mulți dintre ei și-au depășit termenul de garanție, fiind doar niște elemente de decor în tribuna oficială a stadioanelor noastre. Astăzi aducem în fața cititorilor o nouă idee a federației, prin care se spune că un observator poate fi prezent și de 5 ori într-un campionat oaspetele aceleiași echipe. Deși am spus că în fotbalul românesc nu mă mai mir de nimic - și asta de vreo 7-8 ani - coincidență, de pe vremea când Sandu a preluat destinele jocului cu balonul rotund din zona carpatină - nu pot să nu mă întreb, totuși: până unde mai poate merge originalitatea în fotbalul românesc?

Și dacă am amintit de arbitri, iată că, mai nou, s-a aprobat metoda recuzării acestora de către cluburi. Fiecare echipă "are dreptul" să recuze doi centrali și trei asistenți. Iar dacă un arbitru este recuzat de 5 cluburi, el va fi retrogradat. Deși am avut, în general, o atitudine mai puțin prietenoasă față de cavalerii fluierului, de data aceasta nu pot să nu mă declar de acord cu metodele recent aprobate, pentru că în această situație nu pare a fi foarte greu ca 5 cluburi să-i pună gând rău unuia dintre fluierași, oricât ar fi el de competent!

■ Se pare că din primele etape ale noii ediții din Divizia A nu vom vedea la televizor nici un meci. Asta pentru că firma ISM a fraților Becali nu a plătit în totalitate banii pe care îi datora Ligii Profesioniste. Bine că Ion Becali (dacă văd buletinul acestuia și acolo apare Giovanni, promit că așa îl voi scrie) își vede în continuare de transferări de milioane de dolari, dar "uită" să plătească o sumă infimă Ligii. Deh, ce să-i faci, n-a avut timp omul: transferări, vacanțe, emisiuni TV, program încărcat!

FAX

REPLAY

FOTBAL vest
editat de
■ MAGNET ■
General manager
RICHARD ANDRESS
Str.Paris nr 2A Timișoara
Tel. 056 / 190.656
Fax 056 / 190.128
C.P. 490 O.P. 3 Timișoara
Ne puteti citi si pe INTERNET:
www.timisoara.com/soccer/fotbalvest
E-MAIL: Fotbalvest@csoft.dnttm.ro

Director onorific	MARCEL TOLCEA
Director	DUKI POPOVICI
Redactor şef	SANDU USUSAN
Director economic	LASZLO MOLNAR

Colectivul redacțional:
MARIUS BREAZU, OVIDIU PĂCURARIU, PETRU FUCHS, MIHAI COMŞULEA, CORNEL BOCIORT, CĂLIN VEGHEŞ

Redactori editorialişti	MIKI JUNEA OSCAR MANTO
Ideolog	RADU SUCIU

Redactori colaboratori:
ŞTEFAN MARTON, GHIŢĂ OCHIŞOR, HORAŢIU OLARIU, BORKO IORGOVAN, BRANKO VUIN, CIPRIAN URICAN, OVIDIU OLARIU, RENATO PITTINI, ALIN RADOVAN, MARIUS PANAITE, ALEXANDRU IZVERNARI, CIPRIAN TRANCĂ, VIOREL NICULA

Reporteri speciali	NELU SERE HORIA CIULEA

Tehnoredactare: CULTURAL srl
Tel. 056 - 12.43.61.
E-mail: office@csoft.dnttm.ro
TIPAR WEST TIPO INTERNATIONAL
Timişoara, tel. 123.907

Rosso-neri încearcă cel puţin o copie a sezonului trecut

✦ **anul înfiinţării**: 1923 ✦ **culori**: roşu-negru ✦ **stadion**: Mircea Chivu, capacitate 12.000 locuri ✦ **preşedinte onorific**: ILIE PĂTRUICĂ ✦ **preşedinte**: MARIUS POPESCU ✦ **vicepreşedinte**: LUCIAN VOINESCU ✦ **organizator de competiţii**: GHIŢĂ ALBU ✦ **antrenor principal**: SILVIU STĂNESCU ✦ **antrenor secund**: AUREL ŞUNDA ✦ **antrenor cu pregătirea portarilor**: IOAN ILIEŞ ✦ **medic**: IOAN BRIZU ✦ **maseur**: GIGI ROUĂ ✦ **funcţie secretă**: ROBBY BENCZIK

VALENTIN BOŞCA

portar

- ● NĂSCUT la 29 februarie 1964, la Reşiţa
- ■ 1.82 m / 80 kg
- ● Căsătorit cu MARIANA, are o fetiţă (Andreea, 10 ani)
- ■ AUTOMOBIL: Renault 9
- ● HOBBY: muzica populară
- ■ PORECLA: Ţeţe
- ● Jucătorul preferat: KONSEL
- ■ Marca şi nr. ghetelor: Lotto/43
- ● Meciuri/Goluri în Div. A: 47—1

POPA GHEORGHE

portar

- ● NĂSCUT la 27 iunie 1964, la Rm. Vâlcea
- ■ 1.84 m / 84 kg
- ● Căsătorit cu OTILIA
- ■ AUTOMOBIL: Mitsubishi
- ● HOBBY: muzica disco
- ■ PORECLA: Nebunu
- ● Jucătorul preferat: —
- ■ Marca şi nr. ghetelor: Lotto / 44
- ● Meciuri/Goluri în Div. A: 40—0

VALENTIN AGACHI

portar

- ● NĂSCUT la 6 august 1980, la Reşiţa
- ■ Necăsătorit
- ■ AUTOMOBIL: ---
- ● HOBBY: muzica disco
- ■ PORECLA: Peruzzi
- ● Jucătorul preferat: STELEA
- ■ Marca şi nr. ghetelor: Adidas / 42
- ● Meciuri/Goluri în Div. A: 0—0

LUCIAN DOBRE

fundaş

- ● NĂSCUT la 25 septembrie 1978, la Reşiţa
- ■ 1.81 m / 72 kg
- ● Necăsătorit
- ■ AUTOMOBIL: ---
- ● HOBBY: pescuit
- ■ PORECLA: —
- ● Jucătorul preferat: ROBERTO CARLOS
- ■ Marca şi nr. ghetelor: Nike / 42
- ● Meciuri/Goluri în Div. A: 6—0

MIRCEA BĂTRÂNU

fundaş

- ● NĂSCUT la 31 ianuarie 1973, la Reşiţa
- ■ 1.83 m / 81 kg
- ● Căsătorit cu LIVIA, are un băiat (Bogdan, 2 luni)
- ■ AUTOMOBIL: VW GOLF
- ● HOBBY: muzica uşoară
- ■ PORECLA: Ben
- ● Jucătorul preferat: DEL PIERO
- ■ Marca şi nr. ghetelor: Diadora/42
- ● Meciuri/Goluri în Div. A: 28—1

ION IBRIC

fundaş

- ● NĂSCUT la 27 mai 1974, la Piteşti
- ■ 1.82 m / 74 kg
- ● Căsătorit cu IOANA
- ■ AUTOMOBIL: Audi 80
- ● HOBBY: muzica uşoară şi populară
- ■ PORECLA: —
- ● Jucătorul preferat: DESAILLY
- ■ Marca şi nr. ghetelor: Adidas / 42
- ● Meciuri/Goluri în Div. A: 21—2

ROCCO SANDU

fundaş

- ● NĂSCUT la 30 iulie 1966, la Bocşa
- ■ 1.80 m / 75 kg
- ● Căsătorit cu DANIELA
- ■ AUTOMOBIL: Ford Sierra
- ● HOBBY: filme, muzică
- ■ PORECLA: Leu
- ● Jucătorul preferat: MATTHÄUS
- ■ Marca şi nr. ghetelor: Adidas / 42
- ● Meciuri/Goluri în Div. A: 62—3

SANSIRO CIOCOI

fundaş

- ● NĂSCUT la 4 februarie 1976, la Bocşa
- ■ 1.75 m / 72 kg
- ● Căsătorit cu MINODORA, are o fetiţă (Lorena, 7 luni)
- ■ AUTOMOBIL: Dacia 1310
- ● HOBBY: muzica disco
- ■ PORECLA: Siro
- ● Jucătorul preferat: MALDINI
- ■ Marca şi nr. ghetelor: Lotto / 41
- ● Meciuri/Goluri în Div. A: 32—9

NICU NĂSTASIE

fundaş

- ● NĂSCUT la 2 august 1967, la Craiova
- ■ 1.81 m / 77 kg
- ● Căsătorit cu NARCISA, are un băiat (Ionuţ, 6 ani şi jumătate)
- ■ AUTOMOBIL: Cielo
- ● HOBBY: muzica disco
- ■ PORECLA: Oaie
- ● Jucătorul preferat: DEL PIERO
- ■ Marca şi nr. ghetelor: Lotto/ 42,5
- ● Meciuri/Goluri în Div. A: 115—7

PETRE PANESCU

fundaş

- ● NĂSCUT la 29 iunie 1966, la Bocşa
- ■ 1.80 m / 77 kg
- ● Căsătorit cu SIMONA, are o fetiţă (Anda, 4 ani)
- ■ AUTOMOBIL: Ford Scorpio
- ● HOBBY: pescuit
- ■ PORECLA: Pane
- ● Jucătorul preferat: HIERRO
- ■ Marca şi nr. ghetelor: Puma / 42
- ● Meciuri/Goluri în Div. A: 28—4

FLORIN CĂPRARIU

fundaş

- ● NĂSCUT la 29 septembrie 1970, la Lugoj
- ■ 1.89 m / 75 kg
- ● Căsătorit cu GABRIELA, are un băiat (Florin, 3,5 ani)
- ■ AUTOMOBIL: Ford Scorpio
- ● HOBBY: jocul de remi
- ■ PORECLA: Capră
- ● Jucătorul preferat: RONALDO
- ■ Marca şi nr. ghetelor: Lotto / 42
- ● Meciuri/Goluri în Div. A: 31—0

OVIDIU BREHUI

mijlocaş

- ● NĂSCUT la 14 iulie 1976, la Tr. Severin
- ■ 1.83 m / 74 kg
- ● Necăsătorit
- ■ AUTOMOBIL: ---
- ● HOBBY: pescuit
- ■ PORECLA: Breha
- ● Jucătorul preferat: ILIE BALACI
- ■ Marca şi nr. ghetelor: Adidas / 42
- ● Meciuri/Goluri în Div. A: 1—0

ADRIAN PĂUNA

mijlocaş

- ● NĂSCUT la 31 decembrie 1979, la Reşiţa
- ■ 1.82 m / 77 kg
- ● Necăsătorit
- ■ AUTOMOBIL: ---
- ● HOBBY: muzica disco
- ■ PORECLA: Sotomayor
- ● Jucătorul preferat: OVERMARS
- ■ Marca şi nr. ghetelor: Lotto / 43
- ● Meciuri/Goluri în Div. A: 1—0

ALEXANDRU KOVACS

mijlocaş

- ● NĂSCUT la 20 octombrie 1974, la Timişoara
- ■ 1.74 m / 69 kg
- ● Căsătorit cu COSMINA
- ■ AUTOMOBIL: Dacia 1410
- ● HOBBY: muzica disco
- ■ PORECLA: Kopec
- ● Jucătorul preferat: RONALDO
- ■ Marca şi nr. ghetelor: Adidas / 39
- ● Meciuri/Goluri în Div. A: 98—12

LEONTIN DOANĂ

mijlocaş

- ● NĂSCUT la 17 ianuarie 1970, la Reşiţa
- ■ 1.71 m / 64 kg
- ● Căsătorit cu LILIANA, are un băiat (Casian, de 5 ani)
- ■ AUTOMOBIL: Ford Sierra
- ● HOBBY: muzica uşoară
- ■ PORECLA: Duve
- ● Jucătorul preferat: ZIDANE
- ■ Marca şi nr. ghetelor: Nike / 39
- ● Meciuri/Goluri în Div. A: 34—9

GABRIEL PERŞA

mijlocaş

- ● NĂSCUT la 17 decembrie 1974, la Turda
- ■ 1.78 m / 71 kg
- ● Necăsătorit
- ■ AUTOMOBIL: Renault 21
- ● HOBBY: muzica
- ■ PORECLA: Olteanu
- ● Jucătorul preferat: BERGKAMP
- ■ Marca şi nr. ghetelor: Puma / 41
- ● Meciuri/Goluri în Div. A: 28—4

DORIN NICA

mijlocaş

- ● NĂSCUT la 29 noiembrie 1976, la Caracal
- ■ 1.79 m / 72 kg
- ● Necăsătorit
- ■ AUTOMOBIL: ---
- ● HOBBY: înotul
- ■ PORECLA: Scăriţa
- ● Jucătorul preferat: ZIDANE
- ■ Marca şi nr. ghetelor: Lotto / 41
- ● Meciuri/Goluri în Div. A: 0—0

DANIEL HUZA

mijlocaş

- ● NĂSCUT la 24 iunie 1970, la Târnăveni
- ■ 1.89 m / 84 kg
- ● Căsătorit cu LAURA
- ■ AUTOMOBIL: Ford Scorpio
- ● HOBBY: baschet - NBA
- ■ PORECLA: Miron
- ● Jucătorul preferat: ROMARIO
- ■ Marca şi nr. ghetelor: Adidas / 44
- ● Meciuri/Goluri în Div. A: 35—5

CIPRIAN DIANU

mijlocaş

- ● NĂSCUT la 13 ianuarie 1977, la Reşiţa
- ■ 1.80 m / 70 kg
- ● Necăsătorit
- ■ AUTOMOBIL: ---
- ● HOBBY: muzica disco
- ■ PORECLA: —
- ● Jucătorul preferat: MÖLLER
- ■ Marca şi nr. ghetelor: Nike / 41
- ● Meciuri/Goluri în Div. A: 0—0

ALIN SAVU

mijlocaş

- ● NĂSCUT la 29 noiembrie 1977, la Rm. Vâlcea
- ■ 1.78 m / 72 kg
- ● Necăsătorit
- ■ AUTOMOBIL: Renault 25
- ● HOBBY: muzica disco
- ■ PORECLA: —
- ● Jucătorul preferat: ZIDANE
- ■ Marca şi nr. ghetelor: Lotto/42,5
- ● Meciuri/Goluri în Div. A: 0—0

LUCIAN PIŢURNEA

atacant

- ● NĂSCUT la 24 octombrie 1979, la Reşiţa
- ■ 1.78 m / 76 kg
- ● Necăsătorit
- ■ AUTOMOBIL: ---
- ● HOBBY: muzica disco
- ■ PORECLA: Piţi
- ● Jucătorul preferat: ZIDANE
- ■ Marca şi nr. ghetelor: Lotto / 41
- ● Meciuri/Goluri în Div. A: 0—0

DANIEL JILAVU

atacant

- ● NĂSCUT la 13 ianuarie 1973, la Caracal
- ■ 1.75 m / 62 kg
- ● Căsătorit cu MĂDĂLINA
- ■ AUTOMOBIL: Dacia 1410
- ● HOBBY: pescuitul
- ■ PORECLA: Aşchie
- ● Jucătorul preferat: ROMARIO
- ■ Marca şi nr. ghetelor: Adidas / 39
- ● Meciuri/Goluri în Div. A: 17—2

IOSIF SZIJJ

atacant

- ● NĂSCUT la 19 septembrie 1970, la Reşiţa
- ■ 1.74 m / 70 kg
- ● Căsătorit cu MANUELA, are un băiat (Emanuel, de 4 ani)
- ■ AUTOMOBIL: ---
- ● HOBBY: jocul de cărţi
- ■ PORECLA: —
- ● Jucătorul preferat: ROMARIO
- ■ Marca şi nr. ghetelor: Adidas / 40
- ● Meciuri/Goluri în Div. A: 63—18

CLAUDIU BALACI

atacant

- ● NĂSCUT la 12 iulie 1975, la Reşiţa
- ■ 1.86 m / 81 kg
- ● Necăsătorit
- ■ AUTOMOBIL: Opel Vectra
- ● HOBBY: pescuitul
- ■ PORECLA: Redi
- ● Jucătorul preferat: VAN BASTEN
- ■ Marca şi nr. ghetelor: Adidas / 42
- ● Meciuri/Goluri în Div. A: 29—4

DĂNUŢ FRUNZĂ

atacant

- ● NĂSCUT la 17 iunie 1970, la Craiova
- ■ 1.84 m / 83 kg
- ● Căsătorit cu CRISTINA, are un băiat (Ionuţ, de 5 ani)
- ■ AUTOMOBIL: Dacia 1310
- ● HOBBY: pescuitul
- ■ PORECLA: Ţăranu
- ● Jucătorul preferat: R. BAGGIO
- ■ Marca şi nr. ghetelor: Nike / 43
- ● Meciuri/Goluri în Div. A: 51—12

Mercato în stil românesc

Gongul inaugural al Diviziei A se apropie cu pași mari, chiar dacă a fost amânat cu o săptămână, pentru 1 august. Dacă în urmă cu aproximativ o lună v-am prezentat posibilele modificări de personal ale celor 18 prim-divizionare, revenim astăzi cu același tabel, bineînțeles actualizat. Să adăugăm că, deși mai sunt puține zile până la 1 august, conform tradiției, nu toate echipele și-au definitivat loturile pentru noul sezon, așa încât unele nume sunt în continuare în tratative cu cluburile în a căror rubrici apar.

Echipa şi antrenorul	Veniţi	Plecaţi
STEAUA Mihai Stoichiţă	Belodedici (Atlante, Mexic), Fl. Moldovan (U. Cluj), Bălău (Jiul), Szekely (Foresta), Rotaru (A.S.A.)	C. Munteanu (Salamanca), Nae, Hrib (ambii Astra), Rotariu (Poli), N. Răducan (Breda, Olanda), M. Alexandru (Olimpia), Marcă (Braşov)
RAPID Mircea Lucescu	Măldărăşanu (Petrolul), Mutică (CSMR), V. Popa (Argeş), S. Radu (Olimpia), Sabău (Brescia), Isăilă (Braşov), Lupuţ (FC Bihor)	Marinescu (Salamanca), Iftodi (Dinamo), Maier (Bistriţa), Blid (Oneşti)
FC ARGEŞ Silviu Dumitrescu	Bogoi, Jilăveanu (ambii Chindia), R. Lucescu (Sp. Stud.), Suciu (Craiova), Albeanu (Naţional)	V. Popa (Rapid), Gârleşteanu (Oneşti)
OŢELUL Vasile Simionaş	Guriţă (Foresta), Mihalache (Petrolul)	I. Gigi - Israel, State - Germania, Brătianu - ?
FC NAŢIONAL Florin Marin	T. Şerban (Ceahlăul), Savu (Sp. stud.)	Albeanu (FC Argeş), Vasc (FC Braşov), Coroian (U.Cluj), Sburlea (Apollon Limassol)
DINAMO Cornel Dinu	Lupescu (Gladbach), Iftodi (Rapid), Gane (Osasuna), Fouami (Maroc)	Antal, Tudor (ambii Astra), Prunea (Bruges ?), Fl. Ionescu (FC Braşov)
UNIV. CRAIOVA Ilie Balaci	Ciucur, Chivu (ambii CSMR), A. Toader (Petrolul), Cl. Toader (Petrolul), Chiriţă (Petrolul)	Suciu (FC Arges), Ganea (Bistriţa), Nica, Năstăsie, Frunză, Niculescu (CSMR)
CSM Reşiţa Silviu Stănescu	Huza (Jiul), Nica, Năstăsie, Frunză, Niculescu (Craiova), Kovacs, Brehui (Poli), Gh. Popa (Drobeta)	Chivu, Ciucur (Craiova), Dincă (Drobeta), Mutică (Rapid), Cojocaru (Cluj)
CEAHLĂUL Nicolae Manea	Serban (UTA), Moga, Voica (ambii Bistriţa), Vlădescu (Faur)	T. Şerban (Naţional), M. Ionescu, Baston (ambii Ankaraguku)
BISTRIŢA C-tin Cârstea	Maier (Rapid), Sabo (Baia Mare), Tanca, Halostă (ambii Dej), Ganea (Craiova), R. David (Gl. Reşiţa), Falub, M. Popescu (ambii U. Cluj)	Oană (Israel), Moga, Voica (ambii Ceahlăul), Zmoleanu?, Bălăceanu? Leahu?
BACĂU Florin Halagian	Anton (Jiul)	-
FARUL Ion Andone	Bădescu (ARO)	Motroc (Tiraspol), Dinu?
PETROLUL Ion Marin	Stoicescu, Stan (ambii Buzău), M. Ilie (Câmpina), Domokos (Olimpia)	D. Chiriţă, Ad. Toader, Cl. Toader (toţi Craiova), Măldărăşanu (Rapid)
"U" CLUJ Tiberiu Poraczky	Sime Ciubotaru, Gyorma (toţi CFR Cluj), Coroian (Naţional), Cojocaru (CSMR), Roşu (C. Turzii)	Predatu (Israel), Jula (Rimini-Italia), Mare (Extensiv Craiova), Falub, M. Popescu (ambii Bistriţa), Fl. Moldovan (Steaua), Zanc?, Şandru?
FĂLTICENI Nicolae Babeţi	Bealcu (Poli), Marta (Steaua), C. Puşcaş (Steaua), Rahoveanu (Deva)	Guriţă (Oţelul), Szekely (Steaua), Ciobanu?, Minescu?
OLIMPIA Gavril Both	Dosan (Jiul), Cozma (Steaua), Cireş (Corvinul), Cazangiu (Braşov), Voicilă, Cojocaru, Ciobanu (Alexandria), Caraman, Fl. Dumitru (Sp. stud.), Naie (Steaua), Roman (Sp. stud.)	Constantinescu, Alexandru (ambii Alexandria), Domokoş (Petrolul)
ONEŞTI Toader Şteţ	Beraru (Braşov), Blid (Rapid), Gârleşteanu (FC Argeş)	I. Pârvu?

Colonia olteană de la CSM și-a îngroșat rândurile

După cum se știe, odată cu trecerea lui Ciucur și Chivu la Universitatea Craiova, clubul din Bănie a înaintat o listă de 8 jucători grupării reșițene din care aceasta urma să-și aleagă 3. Cei 8 au fost: Crăciunescu, Suciu, Mohora, Ungur, Niculescu, Nica, Năstăsie și Frunză. Până la urmă, roș-negrii s-au oprit asupra ultimilor trei, care în rândurile ce urmează debutează în paginile Fotbal vest.

NICU NĂSTASIE:

"Nu meritam să fiu mințit!"

Rep.: **Din start să lămurim o problemă: Năstasie sau Năstăsie?**

N.N.: Năstasie! Ziariștilor le-a fost probabil mai ușor să mă facă Năstăsie și lumea s-a obișnuit așa.

Rep.: **E adevărat că soția ta nu te-a lăsat să te transferi la Reșița?**

N.N.: Nu, nici vorbă! A fost doar un zvon.

Rep.: **Ai vilă la Ișalnița ?**

N.N: Văd că mă luați tare: nu e vilă, e o casă ca oricare alta.

Rep.: **Să trecem la întrebări mai... fotbalistice: de ce te-ai prezentat așa târziu la Reșița?**

N.N.: Am pierdut și cantonamentul datorită unor neînțelegeri între cluburi și între Universitatea Craiova și mine. Inițial mi s-a spus că voi rămâne la Craiova, dar am fost dus cu vorba. Nu e vina mea că n-am venit mai repede la pregătiri.

Rep.: **Îți pare rău că n-ai rămas în lotul Universității?**

N.N.: Nu-mi pare rău că n-am rămas. Îmi pare rău că am fost mințit de clubul craiovean și nu cred că meritam să fiu tratat așa. Rămine de văzut cine a pierdut și cine a câștigat din plecarea mea.

Rep.: **Unde ai început fotbalul și cu ce antrenor?**

N.N.: La copiii Universității, cu nea Gigi Mităchescu. Am parcurs toate etapele până la tineret. După armată am revenit la Jiul IEELIF și apoi, înainte de a trece la Universitatea, am mai jucat doi ani la Electroputere.

Rep.: **Anul trecut CSM a fost peste Craiova în clasamentul final. Crezi că în campionatul viitor va fi din nou posibilă o asemenea performanță?**

N.N.: Cred că da, pentru că la Reșița am găsit o echipă bună, care a avut anul trecut o evoluție foarte apreciată de toată lumea. Cu toate modificările din lot, nu văd de ce nu ar fi posibilă o reeditare a locului ocupat în 1997 - 98.

Rep.: **Prin venirea voastră, a celor trei olteni, să înțelegem că s-ar putea forma o "bisericuță?"**

N.N.: Nu poate fi vorba de asta, n-am participat niciodată la așa ceva. În orice Echipă există jucători mai apropiați, prieteni. Dar asta nu înseamnă că nu avem toți un țel comun. Doresc să fiu sănătos, să pot să joc, să avem împreună un sezon bun.

Rep.: **Cu cine stai în cameră la hotel?**

N.N.: Cu Huza, dar săptămâna viitoare mă mut într-un apartament și sper să-mi aduc și familia.

Năstasie, al doilea din stânga, rândul de sus, și Frunză, ultimul în rândul de jos, au prins deja echipa...

DĂNUȚ FRUNZĂ

"Mai întâi golurile, apoi interviurile!"

Rep.: **Spune-ne ceva despre cariera ta de până acum...**

D.F.: Aș prefera să discutăm mai multe după ce voi da câteva goluri pentru CSM! Am început la Universitatea cu nea Morovan, după care am jucat la Jiul IEELIF și Electroputere.

Rep.: **Cum ai ajuns la Petrolul?**

D.F.: Am fost împrumutat la Stoina și de acolo m-a luat Petrolul.

Rep.: **Cum a fost finala de cupă cu Rapid?**

D.F.: Atunci n-am jucat , deși eram în lot!

Rep.: **Dar meciul din toamna trecută de la Reșița, când ai fost eliminat pentru două cartonașe galbene, la al doilea faultându-l pe Jilavu?**

D.F.: Știți cum e, era prima etapă de campionat, Reșița revenea în prima Divizie după mulți ani...

Rep.: **Acum cum te înțelegi cu Jilavu?**

D.F.: Nu sunt nici un fel de probleme. Băieții sunt deosebiți și sper să facem treabă împreună.

Rep.: **Ești mulțumit de contractul cu CSM?**

D.F.: Din punct de vedere financiar nu sunt probleme, contractul este pe un an cu posibilitatea de negociere înaintea celui de-al doilea.

Rep.: **Cum ai primit vestea că ai fost pus pe lista de transferări și că vei pleca de la Craiova?**

D.F.: La Craiova s-au trezit niște ambiții foarte mari de la venirea ca antrenor a lui Ilie Balaci. Și cine are ambiții are și pretenții. Așa că , de exemplu, în locul meu și al lui Năstasie au fost aduși jucători mai tineri, care deja sunt componenți ai diferitelor loturi naționale.

Rep.: **Ce crezi că va realiza CSM anul acesta, având în vedere că în campionatul trecut a fost peste Craiova în clasament?**

D.F.: Cred că ar putea repeta performanța din campionatul precedent. În ceea ce mă privește vreau să marchez cât mai multe goluri și să am contracte cât mai bune.

Rep.: **Ce zici de actuala situație a Petrolului?**

D.F.: Petrolul mi-a rămas la suflet. După câștigarea Cupei României a mai scăzut valoric. Sper să-și formeze și ei o echipă cât mai bună și să nu retrogradeze.

DORIN NICA:

"Nu am pile la Marius Popescu"

Rep.: **Deși ești cel mai tânăr dintre craiovenii nou veniți ai un traseu fotbalistic interesant...**

D.N.: Am început la Universitatea cu Nicolae Zamfir, la 17 ani Victor Pițurcă promovându-mă la echipa mare. Am avut însă probleme cu o accidentare care m-a ținut 6 luni pe tușă. Apoi am devenit campion la tineret cu Universitatea. Am jucat la Jiul IEELIF și Cetatea Tg. Neamț.

Rep.: **Cum de ai ajuns la Reșița?**

D.N.: Antrenorul Balaci a stabilit o listă cu jucători disponibili, pe care m-am aflat și eu.

Rep.: **Se spune că ești un jucător capricios. Ai "dispariții" din joc, și că ești recalcitrant. E adevărat?**

D.N.: Disciplinar n-am avut probleme. Poate că oscilațiile din jocul meu se datorează faptului că vreau să le fac pe toate în teren! Din această cauză mai cedez câteodată ritmul.

Rep.: **Ilie Pătruică e din Strehaia, Silviu Stănescu cam din aceeași zonă, tu ești născut la Caracal, ca și Marius Popescu. Ai "pile" la conducere?**

D.N.: Bineînțeles că nu se pune problema. Nici nu știam că domnul Popescu e din Caracal și nu l-am cunoscut până acum.

Rep.: **Lăsând gluma la o parte, ce crezi că vei realiza pe plan fotbalistic la CSM?**

D.N.: Cum am contract pe doi ani, în primul sezon aș dori să avem o clasare cât mai bună, la care să-mi aduc și eu contribuția. Vreau să demonstrez că Universitatea a făcut o greșeală că m-a cedat. De altfel, am în contract o clauză prin care pot să mă reîntorc la Craiova când sunt solicitat.

Rep.: **Pe ce post îți convine să joci?**

D.N.: Am jucat libero, dar și pe toate pozițiile liniei de mijloc.

Rep.: **CSM resimte lipsa lui Mutică, mijlocașul de acoperire. Crezi că ai putea să-l înlocuiești cu succes?**

D.N.: Asta doar antrenorul hotărăște. Dacă voi corespunde voi juca, dacă nu...

... Nica mai așteaptă

Grupaj realizat de PETRU FUCHS

PAŞI MARI SPRE NORMALITATE LA UTA, DAR PASINI NU ŞI-A SPUS ÎNCĂ ULTIMUL CUVÂNT

Vineri, 17 iulie, în sala 33 a Prefecturii județului Arad a avut loc, cu ușile închise (?!), Adunarea Generală a membrilor fondatori a clubului FC UTA. La această adunare au mai participat și câțiva invitați, se pare atent selecționați, deoarece Viorel Sima, fostul vicepreședinte al clubului UTA a fost poftit afară!

Adunarea Generală a fost legal convocată și a avut pe ordinea de zi următoarele puncte:

- Analiza modului de îndeplinire de către părți a contractului de asociere încheiat la 24 ianuarie;
- Analiza ofertelor de colaborare prezentate de:
  a) Grupul italian de sponsori, condus de domnul Roberto Pasini;
  b) Grupul italian de investitori, condus de domnii Angelo Gandolfi și Fausto Salami;
- Stabilirea bugetului de venituri și cheltuieli pe anul competițional 1998/1999.
- Diverse.

De fapt, nu a fost nimic de analizat, deoarece domnul Pasini nu s-a prezentat și nici nu a prezentat o ofertă concretă privind un viitor contract de sponsorizare, iar proiectul noului contract a fost prezentat la 4 iulie, în ședința Consiliului de administrație. Adunarea Generală a luat la cunoștință de acest nou contract, pe care l-a aprobat în plen. Urmează ca după stabilirea unor mici detalii, acest contract să fie semnat de partea română, reprezentată de cei trei membri desemnați și reconfirmați de Adunarea Generală, **Constantin Peca, Viorel Rațiu** și **Marin Lupaș** și de partea italiană reprezentată de **Angelo Gandolfi** și **Fausto Salami.**

Esența acestui nou contract este că grupul italian are dreptul de a vinde jucători, iar sumele rezultate se vor împărți astfel: se va restitui capitalul investit de italieni, iar profitul rămas se va împărți în mod egal între părțile contractante.

Consiliul de Administrație asigură conducerea efectivă a asocierii și se compune din patru membri desemnați de partea română și patru membri desemnați de partea italiană. Hotărârile se iau cu majoritatea simplă a celor prezenți. În caz de paritate de voturi prevalează votul italienilor! Dar iată componența Consiliului de Administrație:

Partea română:	Partea italiană:
GHEORGHE NEAMȚIU	ANGELO GANDOLFI
MIHAI CALIMENTE	FAUSTO SALAMI
DAN IVAN	ENRICO FACCI
MARIN LUPAȘ	GILBERTO MUSSONI

Președinte de onoare al clubului UTA a fost numit ANGELO GANDOLFI, președinte este MARIN LUPAȘ, iar vicepreședinți sunt IOAN IENCIU și IOAN ANCA.

Și când totul părea clarificat, **Roberto Pasini** și-a anunțat venirea la Arad pe 25 iulie, în fruntea unor sponsori din peninsulă interesați de-a sprijini UTA! La ce ne vom aștepta în continuare? Vom vedea...

OVIDIU PĂCURARIU

DIALOGURI INERENTE

IOAN IENCIU

(vicepreședinte FC UTA)

- S-a născut la 11. 03. 1958, în comuna Buntești (județul Bihor)
- Este absolvent al Facultății de Zootehnie și Medicină veterinară Cluj - promoția 1983.
- Asociat la S.C. Romvest S.A. și vicepreședinte la F.C. UTA

"PROBLEMELE APĂRUTE LA CLUB NU SUNT DE FOND CI NUMAI DE PROCEDURĂ"

Rep.: **Se pare că asupra Clubului F.C. UTA planează un blestem. Când toată lumea a fost mulțumită de rezultatele echipei din retur, când s-a evitat retrogradarea și se considera că în sfârșit a apărut acea stabilitate de care aveau nevoie, lucrurile au luat o întorsătură neașteptată. Cum vă explicați evenimentele?**

I.I.: Problemele apărute nu sunt de fond ci numai de procedură. Am fost convins că FC UTA își va continua drumul său început în ianuarie și că acest conflict acut a izbucnit doar între membrii grupului de sponsori italieni. Nu am putut rămâne indiferent, dar am dorit să-mi păstrez neutralitatea vis a vis de acest conflict.

Conflictul a început să mocnească înainte cu trei luni. Cum timpul a trecut foarte repede, și multitudinea de probleme legate de echipă se cereau rezolvate, am convocat Adunarea Generală a membrilor fondatori, care a votat anularea vechiului contract și a aprobat noul contract cu grupul Angelo Gandolfi, bazat pe principii noi. Consider că acest nou contract va asigura o stabilitate de durată. Sper din tot sufletul cu acest nucleu de jucători și cu finanțarea italiană să realizăm în 2 - 3 ani o echipă redutabilă.

Rep.: **Dacă ați spus că acest conflict a apărut mai înainte, chiar nu l-ați sesizat pentru a-l aplana, deoarece a adus prejudicii activității echipei?**

I.I.: Ar fi fost culmea să nu-l fi simțit, mai ales că în luna aprilie au fost niște discuții aprinse, dar am considerat că dacă am pornit împreună nu era cazul ca partea română să intervină în favoarea cuiva. Oricum conflictul era inevitabil, deoarece acel contract din iarnă s-a semnat repede, în condițiile în care numai era timp pentru discuții de detaliu lungi și interminabile. Nu suntem nici acum prea departe, căci jucătorii nu și-au primit drepturile de două luni...

Rep.: **Mai sunt două săptămâni până la începerea campionatului, problemele nu sunt lămurite, voi faceți eforturi singulare pentru a asigura continuitatea activității, până când contractul devine operant...**

I.I.: Din punctul meu de vedere situația dată este mult mai clară. În această săptămână se va semna noul contract în forma definitivă și atunci grupul de investitori italieni va începe finanțarea clubului UTA. Gandolfi și Salami au interes în această direcție, deoarece în noul contract este prevăzut că italienii au drept de decizie asupra cumpărării, vânzării, transferării interne sau internaționale a jucătorilor în contul FC UTA.

Rep.: **Care dintre jucătorii echipei au avut oferte și pe care ați fi dispuși să-i vindeți?**

I.I: Botiș, Ciubăncan, Plisca, Mariș și Drăgan. Dar a vinde jucători înseamnă a nu-ți atinge obiectivele. S-a investit mult în iarnă și nu ar fi o garanție acum ca prin vânzarea de jucători să se recupereze din cheltuieli. În același timp s-ar diminua potențialul echipei, care și așa este una tânără.

Rep.: **De obicei cluburile mai mici trăiesc din vânzarea jucătorilor, așa că în cele din urmă veți fi nevoiți să faceți acest lucru.**

I.I.: Prin a vinde jucători în România, nici o echipă mică nu-și poate asigura existența. Singura șansă este de a forma o echipă competitivă care să ajungă în elita fotbalului românesc. Numai atunci vom putea discuta despre vânzări de jucători în străinătate, care să ne aducă beneficii.

Rep.: **Un conducător de club mai mare trebuie să cunoască bine legile, să fie atent la orice act pe care-l semnează, mai ales când este vorba despre un transfer de jucător. Nu peste multă vreme începe sezonul '98-'99. Sunteți pregătiți pentru noul campionat?**

I.I.: Toată lumea ne întreabă dacă vom promova în acest campionat. Trebuie să fiu cu picioarele pe pământ și să ne dăm seama că la un moment dat am fost ultima echipă din clasament. N-aș vrea să apară o automulțumire în cadrul echipei și sunt conștient că va fi mult mai greu decât credeți. De acum vom fi priviți cu mai multă atenție. Ne-am dori o clasare cât mai bună, mai ales că echipa a muncit, s-a pregătit cu mare atenție, așa că așteptările noastre nu ar fi greu de îndeplinit.

Rep.: **Care este situația lui Radu George și Emilian Diaconescu, deoarece suporterii arădeni așteaptă cu nerăbdare rezolvarea transferurilor celor doi?**

I.I.: Radu George nu mai prezintă o problemă, deoarece chiar astăzi (n.r. 18 iulie) președintele Marin Lupaș a fost la Timișoara și s-a căzut la înțelegere cu Poli. Cu Diaconescu este mai greu, deoarece clubul din Alba Iulia nu este dispus să-l cedeze. Dar Diaconescu este hotărât prin orice sacrificiu ca să rămână la Arad.

Rep.: **Este știut faptul că domnul Pasini a angajat doi avocați arădeni pentru a contesta legitimitatea Consiliului de Administrație. Cum credeți că se va termina acest conflict?**

I.I: De ieri lucrurile sunt clare. Adunarea generală a membrilor fondatori a fost convocată legal, iar Consiliul de administrație a constatat că vechiul contract nu a fost respectat, astfel acesta a încetat și s-a propus anularea lui, iar din această săptămână noul contract va deveni operant. Domnul Pasini nu a venit cu nici o ofertă clară în acest răstimp. Fără a intra în sfera politicului, am impresia că acțiunea domnului Pasini seamănă ca și când România ar pune condiții la NATO!

Rep.: **Sunt multe discuții în jurul faptului că la UTA există o delimitare precisă între jucătorii Romvestului și ceilalți, mai ales în ce privește contractele cu clubul. Este reală această speculație?**

I.I.: Jucătorii Romvestului au venit la UTA într-un moment când clubul avea în proprietate un singur jucător: pe Irimia. În aceste condiții jucătorii Romvestului au fost un rău necesar, care a reprezentat un balon de oxigen. Nu am avut nici o pretenție financiară. În momentul în care un jucător de la această grupare se va vinde, 50 la sută din transfer va reveni clubului UTA, iar 50 la sută Romvestului. Consider că a fost o ofertă echilibrată și nu mulți ar fi fost dispuși să o facă în condițiile date.

O.P.

Secundul lui Poli, o mână dreaptă forte pentru Roti...

ION BLAJ:

"Sunt convins că modul în care-l ajut pe Roti n-ar fi folosit de oameni de fotbal"

"Un tip extraordinar", l-a caracterizat concis Călin Frunză, portarul lui Poli. Peste câteva clipe, un bărbat robust, plin de vigoare, ieșea ud leoarcă din sauna Liceului Banatul, unde-și exercitase meseria de maseur, la programul de recuperare al lotului polist. Asta după ce cărase găleți cu apă, pentru a mai "dezmorți" gazonul terenului de antrenament în gura porții, după ce așezase jaloanele pe teren și cronometrase exercițiile specifice, sau notase în agenda lui Roti cursul antrenamentului și adunase mingile șutate peste gard. Pe scurt, un fac-totum în noul peisaj polist care, într-o lume a cailor putere, vine și pleacă de la Poli pe bicicletă. Luna trecută, când președintele Petre Mehedințu anunța numele noului secund al lui Iosif Rotariu la Poli, multe sprâncene s-au ridicat a mirare. Cine-i oare **Ion Blaj**? **"Sunt un om volubil, dar nu-mi place să vorbesc despre mine. O văd ca pe o laudă"**, ne spunea plin de sinceritate noul secund, când i-am solicitat interviul. Tot atât de franc, ne-a dezlegat apoi misterul numirii sale. **"Sunt ajutorul lui Iosif Rotariu în tot ceea ce face el. Încă de la demararea activității noastre, îi țin evidența strictă a pregătirii, zi de zi, în agenda sa. Totul la secundă, în cele mai mici detalii. Am calculat, de exemplu, vârsta medie a primei echipe. Una bună. 27,2 ani. Rotariu aplică acum tot ceea ce a învățat cu antrenorii buni, Jenei, Iordănescu, Stoichiță. El poate că n-are nevoie de un antrenor secund în adevăratul sens al cuvântului, și de aceea a preferat un neinițiat. Dar sunt convins că modul în care-l ajut eu n-ar fi folosit de oameni de fotbal. Roti mă folosește pentru a nu i se impune un alt secund. Eu sunt aici pentru buna organizare și desfășurare a activității, așa încât termenul de antrenor secund e pretențios."**

Născut la 20 octombrie 1950 la Cenad, în județul Timiș, Ion Blaj a îndrăgit încă de mic sportul. **"Am practicat timp de peste 10 ani luptele libere. Cum în pauzele dintre cele 3 reprize a câte 3 minute, cât și între confruntări, sportivului i se făcea masaj, în general de către colegii de lot, încă de la 16-17 ani m-am deprins cu tehnicile de masaj. Mai apoi, Dumitru Dana, antrenorul de lupte de la CFR, m-a luat ca secund, și astfel am ajuns antrenor de lupte, ulterior chiar de gimnastică. Forța dobândită în brațe la lupte m-a ajutat enorm apoi, în meseria de maseur"**, ne-a povestit șeful de promoție pe țară, cu 10 curat, al Facultății de Educație Fizică, anul 1976. **"Anul trecut am mai absolvit-o odată. Acum, Facultatea de Educație Fizică și Sport, adică institutul de 4 ani. De peste 10 ani, sunt și dascăl, și maseur. Inițial, negăsind post de profesor de sport, m-am angajat maseur la Băile Neptun, acum Salamandra. Iar ca maseur în fotbal sunt din 1987, la Electrica, doar cu mici întreruperi. Absolvind IEFS-ul cu 10 și masajul fiind disciplină de studiu, este și normal să-l practic bine: foarte activ, dinamic, corect din punct de vedere medical, cu risipă de energie din partea maseurului. Masajul îl efectuez pentru încălzirea jucătorilor, înaintea ieșirii pe teren, cât și după, la saună. Am grijă și de pregătirea lor fizică în rotundul ei. De exemplu, musculatura abdominală fiind foarte implicată în execuția șutului, veghez la diversele genuri de exerciții pentru abdomen ale jucătorului. Și pe lângă munca mea propriu-zisă, îmi place să alerg cu jucătorii, neratând nici un cantonament. Pasiunea mea pentru ceea ce fac este toată chestiunea"**, ne-a mai spus profesorul de educație fizică angajat la liceul "Jean Louis Calderon", unde este dirigintele clasei a XI-a de fete, profilul limba spaniolă.

Blaj, cu catedră și la Liceul Silvic, și care participă anual la sesiunea de comunicări a profesorilor din "Liga de Vest", prezentând lucrări despre gimnastica aerobică, iar anul acesta, "Notarea la educație fizică în funcție de nivelul grupului de apartenență", are o bucurie în plus în privința meseriei de maseur: **"Adrian, fiul meu mai mare, de 22 de ani, căruia i-am fost diriginte în liceu, a învățat meseria de maseur din tată în fiu. Și acum are normă întreagă la Electrica."**

Acum, în vacanță cu școala, Ion Blaj a revenit cu gândul la poliștii săi: **"Sunt convins că vom promova, atmosfera din lot fiind favorabilă acestui obiectiv. Iosif Rotariu dispune de limita superioară a unui spirit în baza căruia le poate insufla elevilor și, de fapt, colegilor săi, caracterul său de învingător. În plus, acum nu mai există la Poli atmosfera de supușenie. Roti dă tonul la aprecieri și-i încurajează pe băieți să dea totul. El spune cel mult un <<Doooru>>, fără a-l dojeni, însă. De aici și atașamentul jucătorilor tineri față de veterani, care sunt practic prieteni vechi între ei. Pentru a spori relaxarea din echipă, Roti le mai permite și mici plăceri. De exemplu, miuțe pe câte o bere."**

Ion Blaj a lucrat la Electrica sub timona lui Ilie, fratele geamăn al lui Iosif. **"Pe când făceam masaj la Electrica, Iosif venea împreună cu Gușì sau Băban, colegii săi poliști, să recupereze acolo, la sauna Electricii, unde era plăcut, pentru că era altă dorință și solicitudine în privința programului de recuperare al jucătorilor. Și condițiile erau mai bune acolo. Ujte, Poli face recuperarea la Liceul Banatul. În multe privințe, Poli nu este ceea ce ar trebui să reprezinte"**, a conchis noul ei secund.

Și la oamenii noi de la Poli, clubul alb-violet ar putea redeveni ceea ce ar trebui să fie. Priceperea existând, mai depinde de finanțe. Roti se poate încrede că brațul drept forte al lui Ion Blaj este de bun augur pentru '98 - '99.

MIHAI COMȘULEA

Corvinul nu vrea să mai trăiască din amintiri

HUNEDOARA

● Hunedoara. Un oraș cu peste 110 ani de siderurgie și cu o echipă de fotbal care activează de ani neîntrerupți în liga a II-a. Și se pare că noua conducere a Corvinului s-a săturat de această ultimă ipostază și că dorința unanimă este ca alb-albaștrii să revină în doi ani în eșalonul de elită. Cel puțin așa am dedus din declarațiile antrenorului principal **Florea Văetuș** și ale noului președinte **Octavian Cojocaru**. ● Vineri,17 iulie, ora 11.00. O zi obișnuită de antrenament. Pe terenul principal, al cărui gazon arată impecabil, alergau cot la cot doar doi jucători. **Alin Rus** și **Daniel Haidiner**. Fundașul golgeter ne-a mărturisit că se află în urmă cu pregătirea, după operatia de menisc avută pe parcursul returului și urmează acum un program special. ● Restul băieților se aflau pe unul din terenurile de antrenament sub bagheta tehnicianului Văetuș. Deocamdată rămas singur, după dispariția misterioasă a proaspăt numitului secund **Ilie Bardac**, ademenit de **Romică Gabor** la Unirea Alba Iulia. ● După cantonamentul benefic de la Sovata, unde echipa a beneficiat de condiții foarte bune, mai puțin starea gazonului de acolo, cu iarbă foarte mare, specifică pentru unele terenuri unde evoluează formații din campionatul județean, băieții continuă să exerseze diferite scheme tehnico-tactice, care apoi să fie puse în aplicare în campionat. ● Cea mai grea viață au avut-o cei 3 portari, noroiul din fața porții făcându-i pe aceștia de nerecunoscut după o oră și jumătate de antrenament! ● La pregătiri au asistat și câtiva suporteri, mai în vârstă, care n-au uitat că au trăit momente magnifice pe vremea lui **Mircea Lucescu**, perioadă în care numeroși purtători ai tricoului alb-albastru evoluau în națională. ● Astfel de amintiri frumoase sunt redate și în diferitele tablouri existente la sediul clubului. ● Acolo unde președintele Octavian Cojocaru, de câteva săptămâni înlocuitorul lui Vasile Tătar, nu visează la trecut ci se zbate pentru viitor. În proporție de 90 la sută acesta a reușit capacitarea încă unui sponsor (deocamdată nedivulgat), pe lângă Combinatul Siderurgic S.A. și este de părere că **"zilele și nopțile vor fi scurte pentru eforturile pe care trebuie să le susținem pentru a reuși în vreo doi ani promovarea"**. ● Cel care a fost coleg cu **Stelian Anghel**, **Gică Șerbănoiu** și regretatul **Dan Păltinișanu** la FC Brașov, s-a luptat mult cu cei de la Brad, plătind deja jumătate din suma cerută de cei de la Aurul pentru tânărul **Florin Maxim**, cel "care se potrivește ca o mănușă la jocul echipei". ● Atmosfera în lot e bună, primele și contractele sunt achitate la zi. Poate puțin mai trist este **Marius Păcurar**, care a dat o probă de joc la Rapid București, dar **Mircea Lucescu** l-a preferat pe **Sergiu Radu**, de la Olimpia Satu Mare. Nici **Scarlat**, originar din București, nu se simte în largul lui, cei doi ani pentru care a semnat cu Corvinul părându-i-se o veșnicie. Așa cum și fanilor li se pare perioada petrecută de favoriții lor în liga a II-a. Oare când se va sfârși acest vis neplăcut?

Pentru pregătirea noului sezon, la Corvinul se mătură chiar și terenul 3!

...chiar dacă portarii încă se călesc în mici lacuri de noroi

DANIEL HAIDINER:

"CORVINUL TREBUIE SĂ DEVINĂ O ADEVĂRATĂ FAMILIE!"

REP.: **Lămurește-ne în primul rând de ce ești poreclit "Neamțu"...**

D.H.: Sunt o corcitură mai dubioasă. Mama-i unguroaică iar tata-i un fel de neamț...

REP.: **Și tu știi germana?**

D.H.: Nu prea. Ce-am mai învățat de la școală. Dar porecla mi se trage de la nume.

REP.: **Ești mulțumit de cele realizate de Corvinul pe parcursul sezonului 1997 - '98?**

D.H.: La începutul campionatului au venit o serie de jucători noi și a trebuit să treacă un timp până ne-am obișnuit unii cu alții. Important este, însă, ce va fi. De la instalarea noului președinte, Octavian Cojocaru, s-a pus problema ca această echipă să devină o adevărată familie.

REP.: **Existau până acum bisericuțe în echipă?**

D.H.: Așa se tot spunea. Eu, sincer să fiu, n-am simțit așa ceva.

REP.: **Ce s-a schimbat la echipă după venirea antrenorului Văetuș?**

D.H.: A fost o schimbare foarte benefică. Drept dovadă n-am pierdut nici un punct acasă în returul campionatului trecut și am învins chiar la Poli Timișoara. În plus, a fost armonie în formație. Dânsul este un diplomat foarte fin, cu toate că lumea crede altceva.

REP.: **Îl considerați pe Florea Văetuș un antrenor dur? E aspru cu voi?**

D.H.: Dimpotrivă, cred că e antrenorul care ne-a certat cel mai puțin dintre toți pe care i-am avut în ultima bună bucată de vreme. Și la antrenamentele cele mai dificile ne dă senzația că totul este ca o joacă. Venim cu mare plăcere la stadion.

REP.: **Care a fost cel mai dificil adversar pe care l-ai întâlnit în sezonul trecut?**

D.H.: Sergiu Radu, de la Olimpia Satu Mare. Este un atacant pur-sânge. Are o plecare fantastică de pe loc și un control bun al balonului. Faptul că acum a fost achiziționat de Rapid nu este întâmplător.

REP.: **Dar tu ai avut vreo ofertă în această vară?**

D.H.: Nu. Poate că dacă nu sufeream acea accidentare... Așa am pierdut trenul, cum s-ar spune.

REP.: **Dar nu-i târziu...**

D.H.: Am doar 26 de ani și vreau să mai joc câtiva ani buni.

REP.: **Și poate și în prima ligă, nu?**

D.H.: Țelul meu ar fi să realizez acest lucru cu Corvinul. Ar fi extraordinar. Atât pentru noi, cât și pentru suporterii noștri.

Haidiner - Bordean - Sterean, tripleta de oțel a... "oțelarilor" hunedoreni

FLAVIUS STEREAN:

"ABORDĂM SEZONUL CHIAR CU GÂNDUL PROMOVĂRII!"

REP.: **Ai fost catalogat ca unul dintre cei mai buni fundași centrali din seria a II-a a Diviziei B. Cum îți explici acest lucru?**

F.S.: Linia de fund de la F.C. Corvinul, Bordean - Sterean - Haidiner joacă de mult timp împreună. Este o linie bine sudată. Cu ajutorul colegilor și prin aportul meu am reușit să ajung aici.

REP.: **Cu ce gânduri abordezi noul sezon?**

F.S.: Să terminăm pe un loc cât mai bun și chiar cu gândul să obținem promovarea.

REP.: **Ești student în anul IV la Facultatea de Utilaj Tehnologic din Hunedoara. Cum se împacă fotbalul cu școala, mai ales că urmezi cursurile la zi?.**

F.S.: Mai greu, dar încerc să răzbesc. Viața de fotbalist e scurtă...

REP.: **Care adversar ți-a creat cele mai mari probleme în campionatul trecut?**

F.S.: Chiratcu, de la A.S.A. Tg. Mureș. Este un jucător foarte incisiv, care mi-a dat mari bătăi de cap.

REP.: **Ce simte Flavius Sterean când intră pe gazon într-un meci cu Vega Deva? Există mobilizare în plus, fiind cunoscută rivalitatea între cele două grupări?**

F.S.: Mobilizarea este foarte mare. Cele două localități sunt despărțite de doar 17 kilometri. Există o rivalitate între cluburi și între jucători, dar, în pofida acestui fapt, suntem prieteni cu cei de la Deva.

REP.: **Deci, după meci, totul este dat uitării?**

F.S.: Da. După meci, bem împreună un suc, o bere...

REP.: **Ești mulțumit de situația financiară de la club?**

F.S.: Se știe că din punct de vedere al onorării contractelor, Corvinul este a doua echipă din serie, după F.C. Baia Mare.

REP.: **Deci, deocamdată nu te bate gândul să pleci la un alt club, nu?**

F.S.: Nu. Sunt hunedorean și voi fi și în continuare.

ADRIAN BORDEAN:

"Dacă s-ar fi jucat doar câte 80 de minute cucercam cel puțin încă 6 puncte de afară!"

REP.: **Acum un an ne întâlneam pe Semenic. Erai împreună cu Nelu Mitrică în pregătiri cu CSM Reșița. Apoi... ați fugit amândoi, înapoi spre Hunedoara... Ce s-a întâmplat?**

A.B.: Am avut și n-am avut motive. Discutasem cu conducerea CSMR-ului, ne-am înțeles în principiu, dar parcă ne-a tras ceva înapoi spre Hunedoara... Nelu a plecat în Grecia, eu am rămas la Corvinul...

REP.: **Se vede că ai rămas! Nu regreți, însă, că n-ai rămas pe Semenic cu CSM-ul?**

A.B.: Părerile de rău... Regret, dar asta a fost, ce să fac?

REP.: **Deși apărarea Corvinului e considerată una solidă, cu experiență, cuceriți destul de greu puncte în deplasare...**

A.B.: Uneori am fost lipsiți de șansă, alteori am fost defavorizați de arbitri. Deseori, însă, am mers de la egal la egal până spre final și am fost învinși în ultimile minute! Probabil pe un fond de relaxare a noastră. Cred că ar fi trebuit să facem o cerere să se fi jucat doar câte 80 de minute. Dacă se juca așa, am fi cucerit cel puțin încă 6 puncte în deplasare!

OVIDIU COSTĂCHESCHU

"Alții au plecat, eu am revenit..."

Rep: **Tot pleacă atacanți de la Corvinul...**

O.C.: Am rămas Păcurar și eu...

Rep: **S-au dus Mitrică, Dăscălescu, Ciorea... Pe tine nu te-a bătut gândul să încerci în altă parte?**

O.C.: Am fost plecat o vreme, am ajuns și la "U" Cluj, dar parcă tot mai bine e acasă. Au plecat alții, eu am revenit.

Rep: **Cu cine, dintre cei plecați, te-ai înțeles cel mai bine în linia de atac?**

O.C.: Cu Nelu Mitrică. E un jucător altruist! Bun realizator și foarte bun servant.

Rep: **Cam puține goluri ai marcat în campionatul trecut...**

O.C.: Așa mi-a cerut jocul, cum se spune am jucat mai mult pentru vârful împins și pentru mijlocașii centrali.

Rep: **Cum vezi campionatul care bate la ușă?**

O.C.: Foarte greu! Mai greu ca anul trecut. Sunt destule echipe foarte bune, e deseori mai greu decât în Divizia A. În plus, la Corvinul au venit mulți tineri pe care va trebui să-i ajutăm să se integreze.

Rep: **Cine e totuși favorită la promovare?**

O.C.: Electroputere! Au mulți bani și am auzit că vor mai face rost și de mai mulți. Se aude chiar de "Mercedes"...

LUCIAN CHIRA

"Oriunde joci, trebuie să-ţi faci datoria"

REP.: **Puținii, dar entuziaștii suporteri ai CFR-ului din Timișoara își mai amintesc că ai jucat un sezon și în tricoul alb-vișiniu. În campionatul trecut am avut impresia că ai jucat cu cea mai mare ambiție tocmai împotriva celor două timișorene, Poli și UMT...**

L.C.: Asta e. Trebuie să-ți faci datoria acolo unde joci. Normal că este o ambiție în plus în partidele în care întâlnești echipe la care ai evoluat.

REP.: **Ai marcat un gol la Timișoara, în meciul cu Poli. Te-ai gândit înaintea jocului că vei realiza acest lucru?**

L.C.: Fiecare jucător își dorește într-un meci să marcheze și ca echipa lui să câștige. Bucuria a fost cu atât mai mare că am izbutit să înscriu la Timișoara, acolo unde am jucat. Și poate, unde am și vrut să rămân... Dar așa a fost să fie...

REP.: **Dar ești mulțumit de condițiile pe care le aveți acum la Corvinul, nu?**

L.C.: Da. E foarte bine. Și financiar și sub toate aspectele. Contractele și primele sunt onorate la zi. Nici unul din colegii mei nu cred că este nemulțumit.

GELU DECUSEARĂ

"Decât să mai fi continuat la Gloria, mai bine mă lăsam de fotbal!"

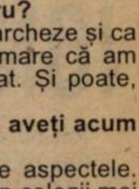

Rep: **Gelu, ce te-a determinat să pleci de la Gloria? Ai avut vreun conflict cu vreun antrenor? Sau ai plecat pentru că ați retrogradat?**

G.D.: S-au adunat mai multe la Gloria, dar acum, că am plecat ar fi nu știu cum să le dau în presă. Și apoi dacă s-a ivit această ocazie miam zis de ce să nu vin la Hunedoara. Oricum, la Gloria nu rămâneam! Mai bine mă lăsam de fotbal și-mi căutam ceva de lucru...

Rep: **Culmea e că tu cel mai bun meci l-ai făcut la Deva, dar te-a luat... Hunedoara. Cine te-a contactat de la Corvinul?**

G.D.: Pe mine, direct nimeni. De fapt, când a venit Corvinul după mine, nici nu eram în Reșița...

Rep: **Ai jucat mult timp la Gloria în liga a doua. Crezi că va reveni, cât de curând, în Divizia B?**

G.D.: Să dea Dumnezeu să fie cât mai repede, dar cu lotul pe care-l are nu văd cum să o facă...

Rep: **Pe ce post crezi că vei juca la Corvinul, că la Gloria...**

G.D.: La Gloria doar portar n-am jucat! Pe ce post era titularul suspendat sau accidentat, hop, era introdus Decuseară!

Rep: **Pe ce post te simți cel mai bine?**

G.D.: Mijlocaș, sau fundaș dreapta.

DEVA 100.000 lei din parcări e cam puţin pentru un club de liga a doua!

● Escapada "Brigăzii Football News" la clubul de sub cetatea Devei a fost sub semnul Sfântului Ilie. A plouat permanent, uneori chiar torențial ● La 10.30, ora adunării pentru antrenament, antrenorul principal **Ionel Stanca**, lipsește. Vom afla apoi că e plecat tot pentru problemele echipei cu celălalt **Stanca, Nicolae**, președintele clubului ● Lipsește și căpitanul Emil **Popa**, plecat la Zalău datorită unui deces în familie ● Antrenamentul de pe terenul "2" este condus de secundul **Nicu Alexiuc** și de **Iosif Molnar**, antrenorul portarilor. Alexiuc e nemulțumit de ritmul alergării: **"N-ați văzut cum alerga ieri UTA?!"** (n.n. - miercuri, la amicalul susținut de Deva în compania arădenilor). O voce din pluton replică **"UTA a folosit 22 de jucători!" "Tocmai asta e! UTA are 22 de jucători la fel de bine pregătiți"**, ține să încheie conturile secundul ● La antrenamente este prezent și un suporter! E vorba de nea Emil, o legendă a fotbalului devean, care la 79 de ani înfruntă ploaia în rafale pentru a-i vedea pe băieți! ● Între timp, la birouri, au apărut cei doi Stanca și vicepreședintele **Simion Todoni**. Îngândurați. Perspectivele financiare nu sunt deloc roz. Jucătorilor nu li s-au achitat ultimele două prime din campionatul trecut... ● Greul îl duce Societatea "Cartel B.A.U." S.A. Contribuie și Exploatarea Minieră Deva, unde angajații au acceptat să cedeze 1 la sută din salar pentru fotbal. Mai ajută și alte câteva firme, cum ar fi "Contransimex vest" S.A., "Casa Lido", dar banii nu sunt suficienți! ● Președintele Stanca ne mărturisește că speranța era în transferul câtorva jucători, dar n-a ieșit nimic... ● CSM - ul a fost interesat, la un moment dat de **Rahoveanu, Luca** și **Tănasă**. Rahoveanu a fost chiar în pregătiri cu "rossoneri", dar suma solicitată de Deva, 50.000 de dolari, a fost considerată inacceptabilă de **Marius Popescu**... ● Înaintea ultimei etape, când s-a jucat la Corvinul, **Bigan** și **Codoban** au venit pentru transferul lui **Elek Szemely** la Satu Mare. Elek s-a hotărât însă să mai stea un an sub Cetate ● Antrenorul Ionel Stanca, cel care a fost coleg cu **Balaci** la Pandurii Tg. Jiu, a încercat să-l plaseze chiar pe "fugarul" **Rădos**, la Craiova. I-a solicitat însă acestuia să vină la pregătiri între 15 și 20 iunie. Rădos a venit odată și a fugit din nou. Tot spre... Certej. Urmat fiind de **Fartușnic!** Discuții, discuții, fără...bani ● Președintele **Nicolae Stanca** ne-a declarat destul de îngrijorat: **"Voi face un nou apel către Primărie și Prefectură. Dacă nu vom fi sprijiniți, riscăm să nu putem încheia nici turul!"** ● E adevărat că Primăria a cedat spre exploatare câteva parcări din oraș. Dar cu un beneficiu lunar de doar 100.000 lei, se pune problema dacă merită să fie plătiți cei 6-7 oameni puși să-i taxeze pe șoferi?

P.S.: În finalul săptămânii, totuși, Vasile Rahoveanu a fost cedat la Foresta Fălticeni pentru 20.000 DM... Deci vreo sută de milioane să se mai astupe din găuri. Dar pe viitor?

În așteptarea unui nou start la antrenamente pentru a nu rata... startul în campionat

La 79 de ani, nea Emil înfruntă ploaia pentru a vedea antrenamentul

CIPRIAN LUCA:

"ECHIPA ESTE BUNĂ, CU BANII VA FI ÎNSĂ MAI GREU"

Rep.: **În finalul campionatului trecut ai fost urmărit de câteva ori de cei din conducerea lui CSM Reșița...**

C.L.: Așa se spune...

Rep.: **Ai purtat vreo discuție cu cei din conducerea CSMR - ului?**

C.L.: Da. o singură dată. Cu dl. Marius Popescu.

Rep.: **Ți-a făcut vreo propunere concretă?**

C.L.: Nu. N-a fost nimic concret.

Rep.: **Ai fost unul dintre jucătorii mai mereu remarcați de la Deva. Alte cluburi nu te-au contactat în această vară?**

C.L.: Mai nimic serios. Am discutat și cu dl. Manea, antrenorul de la Ceahlăul Piatra Neamț, dar...

Rep.: **Ai rămas la Deva... Și acum am înțeles că există niște nemulțumiri financiare în rândul jucătorilor...**

C.L.: Da. Nu ni s-au achitat primele pentru ultimele două victorii din finalul campionatului trecut.

Rep.: **Și care crezi că sunt perspectivele pentru noul campionat?**

C.L.: Dacă se va rezolva problema financiară, sper ca totul să fie bine. Echipa este bună și cred că putem obține o clasare undeva pe la mijloc. Cu banii va fi însă mai greu! Băieții-s cam nemulțumiți. Avem totuși încredere în președintele Nicolae Stanca și în vicele Victor Pascu.

MARIUS CEPOI

"NU MAI AVEA NICI UN ROST SĂ STAU LA FC DROBETA."

Rep.: **Marius, cum ai ajuns la Deva?**

M.C.: În primul rând, după divergențele avute cu cei de la F.C. Drobeta Turnu Severin, motiv pentru care nici n-am mai jucat în ultimele 3 etape din campionatul trecut. Am intrat în vacanță, cei de la Deva m-au contactat, am venit la pregătiri și acum voi juca aici.

Rep.: **Ai stat la F.C. Drobeta în liga a III - a și acum, după promovarea în eșalonul doi, ai plecat...**

M.C.: Nu mai avea nici un rost să stau. Decât să ne chinuim unii pe alții e mai bine așa.

Rep.: **Cu antrenorul Cioroianu cum te-ai înțeles?**

M.C.: Păi, de la el au plecat toate discuțiile. Am fost acuzat că joc pentru Alexandria și așa mai departe... Nici nu mai vreau să-mi aduc aminte.

Rep.: **Și acum al cui jucător ești?**

M.C.: Eu am semnat cu F.C. Drobeta pe doi ani. Am primit o sumă de bani, iar din vară, în cazul promovării, trebuia să renegociem suma. În contract era stipulată o clauză că jucătorul care părăsește echipa va trebui să restituie banii primiți. Am făcut un memoriu la federație, pentru a deveni jucător liber și acum aștept să fiu chemat la comisie.

Rep.: **Ce zici de comportamentul fostei tale echipe, CSM Reșița?**

M.C.: Mă bucur pentru băieți. I-am văzut în campionatul trecut în câteva meciuri...

Rep.: **Nu regreți că ai plecat de la Reșița?**

M.C.: Asta a fost situația atunci...

Rep.: **Cum te-au primit băieții de la Deva?**

M.C.: Foarte bine. N-am avut nici un fel de probleme. Mai și cunoșteam pe câte unul... De exemplu pe Vuia, pe Ianu...

Rep.; **S-ar putea ca în sezonul viitor meciul vieții pentru tine să fie cel cu F.C. Drobeta, nu?**

M.C.: Îmi doresc foarte mult acest lucru!

MARIUS TĂNASĂ

"AM AVUT DOAR 300.000 DE LEI ÎN VACANŢĂ!"

Rep.: **La meciul de la Deva cu Poli ai fost cel mai bun de pe teren. După joc, ne spuneai că dorești ca Poli să se salveze pentru ca să joci din nou împotriva alb-violeților și poate chiar în formația timișoreană! Poli s-a salvat și tu ai rămas tot la Deva...**

M.T.: Va fi din nou un joc extraordinar cel împotriva Politehnicii! Am spus-o și după acel meci câștigat de noi cu 1 - 0 că Poli nu merită să retrogradeze...

Rep.: **Bun. Tu ești un produs sută la sută al lui Vega Deva. Probabil că după atâția ani petrecuți aici te așteptai să ajungi și tu la un club mai cu renume. Ai avut vreo ofertă în această vară?**

M.T.: Ceva concret nu.

Rep.: **Și mai puțin concret?...**

M.T.: A fost un semnal de la CSM Reșița. Dar nu pot să spun că a fost chiar o ofertă.

Rep.: **Ești puțin dezamăgit de acest lucru?**

M.T.: Într-un fel da. Dar mă și ambiționează.

Rep.: **Cum va fi sezonul viitor pentru voi?**

M.T.: Unul foarte greu. Mai greu decât precedentul. Multe echipe ne-au luat cam ușor. Acum însă vor fi foarte atente în confruntările cu noi.

Rep.: **Crezi că problema financiară cu care vă confruntați este cel mai mare impediment care există acum la Deva?**

M.T.: Da. Dacă se achitau toate datoriile față de noi, am fi avut alt moral la startul campionatului. Și eram mult mai dornici de-a face o treabă bună! Dacă ști că n-ai primit nici drepturile pentru sezonul trecut îți vine să te întrebi pentru ce să mai tragi în actualul campionat.

Rep.: **Am înțeles că sunt șanse ca problemele să se rezolve...**

M.T.: Noi așteptăm! Dacă primeam banii până acum mă descurcam și eu altfel.

Rep.: **Mai ales în vacanță, nu?**

M.T.: Vacanță? Am avut 300.000 în vacanță!

VASILE RAHOVEANU

"DACĂ FĂCEAM MEMORIU LA FEDERAŢIE NU JUCAM APROAPE TOT TURUL"

Rep.: **Se pare că ești cel mai pregătit jucător de la Vega, din moment ce ai participat la două cantonamente în această vară, primul cu CSM Reșița...**

V.R.: Sunt cel mai pregătit! Și de la Deva și de la Reșița!

Rep.: **Cum de a căzut transferul tău la CSM Reșița?**

V.R.: Eu am vrut mult să merg la Reșița. Dar nu în condițiile puse de conducătorii CSM - ului.

Rep.: **Fața de tine sau fața de club?**

V.R.: Și una și alta.

Rep.: **Deva cere 50.000 de dolari...**

V.R.: Eu am vorbit cu dl. director Stanca și mi-a spus că a lăsat mult și din acești 50.000 de dolari. Reșițenii vor însă ca să rezolve transferul meu cu ajutorul unui schimb de jucători.

Rep.: **De fapt ce ți-a oferit CSM-ul?**

V.R.: Nu mi-a oferit mare lucru, dar pentru început eu aș fi acceptat.

Rep.: **Pe câți ani era prevăzut să semnezi?**

V.R.: Pe 3 ani! Așa am înțeles. Dar așa nu puteam să stau la infinit. Cluburile nu s-au înțeles... Dacă făceam memoriu la federație trebuia să aștept prea mult. Pierdeam aproape tot turul campionatului.

Rep.: **Mai ai și varianta Craiova...**

V.R.: Da. Dar să văd ceva concret. Așa nu mai plec niciunde. Mai bine rămân acasă.

LIVIU VUIA

"ÎN SEZONUL VIITOR VREM SĂ AVEM O VIAŢĂ CÂT MAI UŞOARĂ"

Rep.: **Liviu, la 30 de ani ai ajuns veteranul echipei!**

L.V.: Cam așa s-ar spune! Și sper să nu se simtă acest lucru.

Rep.: **Ai avut și tu unele probleme aici la Vega... La meciul cu Poli ai stat în tribună...**

L.V.: Au fost unele probleme, dar, cum se spune, rufele se spală-n familie. Asta a fost atunci decizia antrenorului...

Rep.: **Bun, dar acum totul a trecut, nu?**

L.V.: Viața merge înainte...

Rep.: **Te simți devean acum? Ai fost și la Timișoara și la Reșița și la Bocșa...**

L.V.: Se spune că nimeni nu este profet în țara lui. La Deva mă simt bine. Totul este perfect. Sau aproape perfect.

Rep.: **A mai venit acum un cărășan la echipă...**

L.V.: Da, Cepoi. Am jucat cu el și la Bocșa. Sper ca totul să meargă mai bine ca în sezonul trecut. Nu avem obiective prea îndrăznețe, decât menținerea în Divizia B.

Rep.: **Și puteți să-i încurcați pe mulți...**

L.V.: Nu ne gândim noi la asta. Vrem să avem în primul rând o viață mai ușoară.

Rep.: **O ultimă problemă. De ce te-ai tuns chel?**

L.V.: A fost vorba de un pariu. Le-am promis colegilor că în cazul în care ne salvăm de la retrogradare îmi pun cercel în ureche și mă rad pe cap.

Rep.: **Bine că nu te-ai vopsit blond!**

L.v.: Nu. N-am vrut să copiez pe nimeni. La vârsta mea...

Rep.: **Și cât timp mai ești obligat să porți cercelul?**

L.V.: Mai puțin și-l dau jos. Să-mi mai crească puțin părul.

PETRICĂ NANIU

"REVENIREA ANTRENORULUI STANCA A FOST BENEFICĂ PENTRU MINE"

Rep.: **În turul campionatului trecut ai jucat mai mult în defensivă...**

P.N.: Da, am fost folosit pe post de fundaș stânga.

Rep.: **Și odată cu revenirea antrenorului Stanca ai fost împins în compartimentul ofensiv...**

P.N.: Dânsul a considerat că dau un randament mai bun acolo.

Rep.: **Și nu s-a înșelat, din moment ce ai reușit să marchezi 5 goluri...**

P.N.: Da. Dar este cam puțin. În Divizia C am înscris 25 de goluri!

Rep.: **Nu ți-a plăcut să joci fundaș, așa-i?**

P.N.: Sigur că nu. Și în plus am fost folosit pe partea stângă, acolo unde nu mă simt în largul meu, eu fiind dreptaci. După revenirea antrenorului Stanca am început să-mi revin și eu treptat, mai ales că am suferit și o accidentare, la finele turului, la meciul cu Corvinul, având o perioadă și piciorul în ghips.

Rep.: **Și ai luat locul lui Rădos...**

P.N.: Bogdan este un jucător foarte bun, dar a preferat să plece la Certej. Motivele pentru care a luat această opțiune nu le cunosc.

Rep.: **Cum te înțelegi în linia de atac cu Elek Szemely?**

P.N.: În retur am colaborat foarte bine. El este un jucător mai tehnic, eu am alte calități...

Rep.: **Care crezi că este punctul tău forte?**

P.N.: Îl știe toată lumea: viteza!

DUKI POPOVICI, VIOREL NICULA & SANDU USUSAN

FLOREA VĂETUȘ

"Vrem să facem la Corvinul ce a făcut și Lucescu acum 15-16 ani!"

Rep: **Dle. Văetuș, ați făcut parte din "echipa de aur" a Corvinului, cea care a acces la cupele europene și a dat României nu mai puțin de 8 internaționali: Rednic, Andone, Bogdan, Klein, Petcu, Mateuț, Gabor, Văetuș... Dintre toți aceștia la Corvinul ați rămas doar dvs. Se vor putea repeta vreodată acele vremuri la Hunedoara?**

F.V.: Deocamdată la Hunedoara vrem să formăm o echipă tânără, de viitor, ca în cel mult doi-trei ani să revenim acolo unde e și locul Corvinului, adică în Divizia A, unde să nu fim pasageri ci competitivi.

Rep: **Ideea asta de a alcătui o formație competitivă pentru viitor, des vehiculată de antrenori, nu e puțin periculoasă? Nu poate instala dezinteresul? Publicul hunedorean ce obiectiv să aștepte în aceast campionat?**

F.V.: Și acum obiectivul este să ne clasăm cât mai sus posibil, dar, în paralel, să nu neglijăm creșterea propriilor jucători. Pe viitor trebuie să nu mai căutăm fotbaliști prin alte zări. În situația economică actuală, Hunedoara nu-și mai permite să aducă jucători... Încearcă să facă ce a făcut și Mircea Lucescu acum 15-16 ani.

Rep: **În campionatul trecut, în special în tur, Corvinul a avut prestații modeste în deplasare. Luând în considerare și un campionat înainte, Hunedoara a avut o perioadă de un an și jumătate fără victorie în deplasare. Doar în retur parcă s-a mișcat ceva...**

F.V.: Nu-s eu în măsură să explic, eu preluând echipa abia în retur...

Rep: **Dar, totuși, ați urmărit evoluția Corvinului...**

F.V.: Păi echipa era aceeași, dar cred că băieții n-au fost înțeleși de antrenorii pe care i-au avut în tur. Erau tratați ca niște... animale, cum se spune, erau jigniți. Și un jucător jignit nu mai are același randament...

Rep: **Și dvs. aveți reputația unui antrenor dur...**

F.V.: Așa este. Dar eu le-am explicat de la început băieților că în timpul meciurilor s-ar putea să mă mai "scap". Ei au înțeles că o vorbă mai grea din partea mea nu vine din suflet. O iau ca o dojană! Toți știu că doar trecând peste aceste mici manifestări pot tinde spre marea performanță.

Rep: **Fără să fim răutăcioși, dar sunteți cunoscut și prin faptul că deseori intrați în conflict și cu antrenorii echipei adverse și, mai ales, cu arbitrii...**

F.V.: E adevărat că sunt impulsiv, dar m-am mai potolit! M-au lecuit cele două suspendări pe care le-am ispășit. Mă mai scap câte o dată, ca orice om...

Rep: **Apropo de aceasta. Prin '91, pe când antrenați la Călan, ați avut un conflict cu Tavi Roșca, antrenor pe atunci la Obilici. Conflict amplificat apoi de presă. Cum a fost reîntâlnirea cu Roșca, la Timișoara, când a jucat Corvinul?**

F.V.: Fără probleme! Am fost colegi la școala de antrenori, m-am înțeles bine. Și Roșca e la fel de impulsiv ca și mine! În afara terenului suntem prieteni, chiar dacă suntem adversari pe stadioane.

Rep: **Să revenim la reconstrucția Corvinului de care pomeneați. În lot aveți câțiva jucători consacrați. Aceștia nu trebuie să se teamă de infuzia preconizată, de tineret?**

F.V.: Nici vorbă. Și Mircea Lucescu când a construit Corvinul "de aur", i-a promovat pe cei tineri alături de el, de Radu Nunweiller, Dumitrache și Dumitriu IV. Așa am crescut noi. Așa vor crește și cei tineri alături de Chezan, Bordean, Ceclan.

Rep: **Printre cei tineri există vreun potențial viitor... Văetuș?**

F.V.: Marcel Șandor de la Călan. La meciul de la Timișoara, cu Poli, adversarul său direct a fost înlocuit!

Rep: **E stângaci?**

F.V.: Stângaci pur și are o viteză debordantă. Urmează să-și perfecționeze centrările. Mai este puștiul ăsta, internațional de juniori, Florin Maxim, venit de la Brad. E tot stângaci și parcă e copia lui Mișa Klein.

Rep: **Soluția cu Ovidiu Hanganu, în atac, a căzut?**

F.V.: Eu zic că nu. Am discutat în acest sens și cu conducerea, dar Hanganu trebuie să se pregătească și să... slăbească, pentru că are vreo 8 kg în plus. E un jucător de clasă, dar trebuie să fie serios. Numai așa ne-ar putea fi de ajutor. Avem și alte soluții în atac, cum e acest Scarlat, care vine de la Dinamo, foarte talentat, doar că e cam zurbangiu.

Rep: **Se spune că Cireș a plecat de la Corvinul pentru că nu l-ați băgat în echipă...**

F.V.: N-am avut nici un conflict nici cu Cireș, nici cu Niță care declară că a plecat din cauza mea! În conflict cu mine intră orice jucător care nu dă randament în joc și nici la antrenamente. Pentru că antrenamentul e oglinda jocului. Luând antrenamentele în derâdere, n-ai cum să prinzi nici primii 16.

Rep: **Ce înseamnă pentru dvs. recenta schimbare petrecută la nivelul conducerii.**

F.V.: Jucătorii și antrenorii nu sunt afectați de acest lucru. Noi suntem profesioniști. Dacă așa a hotărât Combinatul, înseamnă că va fi bine pentru Corvinul...

Rep: **Bine pentru Corvinul poate însemna și... amestecul în lupta pentru promovare! Fotbalul rezervă surprize! Poate nu veți aștepta 2 ani!**

F.V.: Dacă se va întâmpla așa, vom da tot ce putem!

Rep: **Pe cine vedeți favorită la promovare?**

F.V.: Favorite sunt toate echipele care vor avea bani. Cred că Baia Mare va fi din nou în cursa pentru promovare, la luptă cu Electroputere Craiova. Nu trebuie însă neglijat nici Mediașul!

BĂIEŢII PE CARE-I ARE LA DISPOZIŢIE FLOREA VĂETUŞ

Portari: **Ovidiu Ceclan, Petre Clep, Adrian Pascal.**

Fundași: **Adrian Bordean, Flavius Sterean, Daniel Haidiner, Lucian Chira, Marian Dinu, Mario Babarţi, Decebal Gheară, Costel Mâgnea, Octavian Ohâi, Ovidiu Bacoş.**

Mijlocași: **Daniel Procorodie, Cristian Chezan, Romicu Andrei, Alin Rus, Gelu Decuseară, Ion Boldor, Florin Maxim.**

Atacanți: **Teodor Ognean, Ovidiu Costăchescu, Marius Păcurar, Marcel Şandor, Cristian Scarlat, Marcel Stârc.**

Au părăsit echipa: **Cireş** (plecat la Astra Ploiești), **Ţibichi** (Minerul Certej), **Cr.Stoica** (Minaur Zlatna), **Neiconi** (Jiul Petroșani), **Hanganu** (Minerul Certej), la ultimii 3 expirându-le împrumutul la Corvinul. **Ilie Bardac** se pare că a optat pentru postul de antrenor secund la Unirea Alba Iulia.

Au fost achiziționați: **Decuseară** (Gloria Reșița), **Florin Maxim** (Aurul Brad), iar lui **Mâgnea** și **Gheară** (ambii Minerul Certej) și lui **Rus** (Dacia Orăștie) le-au expirat împrumuturile, toți trei revenind la Hunedoara.

IONEL STANCA: "DRAGOSTEA CU FORȚA ÎNSEAMNĂ VIOL!"

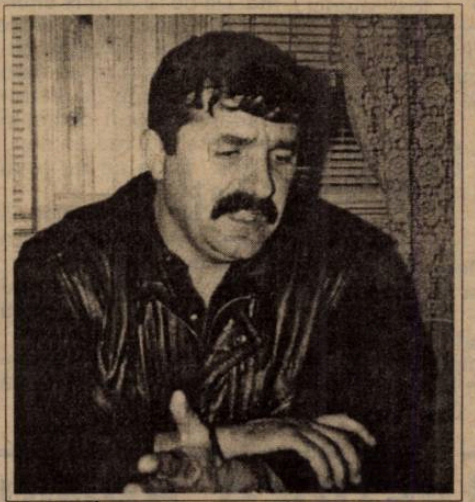

Rep: **În vara trecută, după spectaculoasa promovare în eșalonul al doilea, ați părăsit-o pe Vega Deva. Am dedus că a fost vorba de o nemulțumire a dvs. vizavi de campania de trasferuri. Ați dorit să vă întăriți echipa cu două-trei achiziții, fapt ce conducerea clubului nu l-a realizat și... ați plecat. În continuare, toată lumea știe cum au evoluat lucrurile: ați revenit în iarnă, Vega s-a salvat de la retrogradare. Acum vă aflați în fața unei noi aventuri, sezonul 1998-99. Și față de lotul cu care ați încheiat campionatul trecut nu sunt modificări prea spectaculoase. Sunteți mulțumit de garnitura pe care o aveți la dispoziție?**

I.S.: Ceva jucători noi au venit. Este vorba de Cepoi, pe care eu îl consider un jucător echilibrat, urmărindu-l vreo trei ani, la FC Drobeta, echipă cu care am fost noi în serie înainte de promovare. Apoi este Kovacs, de la Minerul Ștei, un mijlocaș stânga foarte talentat și portarul Popa, de la aceeași echipă, pe care l-am luat gândindu-mă că-l vom pierde pe Rahoveanu. În cantonament, în timpul unor jocuri de pregătire, am pus ochii pe Răican.

Rep: **De la ce club provine?**

I.S.: El a jucat la Sărmășag și știu că este jucătorul unui patron, căruia nu-i mai rețin numele. I-am spus condițiile existente la Deva și el s-a prezentat la antrenamente. Există așadar acum o concurență pe posturi, pe care eu am dorit-o și în vara trecută.

Rep: **L-ați pierdut pe Fartușnic... De Rădos nu mai putem spune că este o pierdere, deoarece n-ați beneficiat de serviciile lui nici în returul campionatului trecut...**

I.S.: Rădos n-a mai venit după jocul de la Pitești. El marcase în tur câteva goluri...

Rep: **Cu 6 realizări, el a rămas de fapt golgeterul echipei...**

I.S.: Da. Numai că s-a crezut indispensabil! Și s-a înșelat! Cei de la Certej și l-au dorit mai de mult și el a optat pentru acest club.

Rep: **Fartușnic?**

I.S.: Fartușnic a avut un randament mai slab în returul campionatului trecut și de aceea nici nu-l prea regret acum. Hotărârea lui a fost să plece la Certej. I-am respectat-o, pentru că dragostea cu forța... înseamnă viol! Fotbalul la Deva n-a început nici cu Rădos, nici cu Fartușnic, nici cu Stanca. Nimeni nu este de neînlocuit.

Rep: **În sezonul trecut am avut impresia că unul din compartimentele cele mai deficitare a fost atacul. O dovadă în acest sens este tocmai faptul că Rădos a rămas golgeterul echipei, după ce n-a evoluat pe tot parcursul returului. Ce soluții ați găsit pentru viitor?**

I.S.: Nici în anul promovării n-am avut un golgeter absolut. Și în sezonul trecut au marcat și fundașii și mijlocașii și atacanții. Deci există un echilibru în formație. Am izbutit să aducem 10 puncte din deplasare. Nu contează cine înscrie. Fiecare când ajunge în preajma porții adverse știe ce are de făcut. Sper însă că acum, odată cu venirea lui Kovacs și a lui Răican, și acest compartiment ofensiv să meargă mai bine. În retur am reușit să-i valorificăm mult mai bine și calitățile lui Naniu, pe care l-am pus pe postul lui de atacant, după ce în tur a fost folosit ca fundaș stânga.

Rep: **Și Naniu a izbutit până în final să marcheze 5 goluri...**

I.S.: Da. Și încă goluri decisive!

Rep: **V-am văzut în meciul de la Deva, cu Poli. Ați fost foarte agitat, ați strigat aproape la fiecare greșeala a elevilor dvs. Sigur că acel joc a avut o încărcătură psihică deosebită, dar impresia a fost că sunteți un antrenor sever. Cu toate acestea băieții țin mult la dvs....**

I.S.: Nu știu dacă sunt un antrenor sever. Cert este că la mine principalul criteriu de selecție este caracterul. Eu îi controlez pe jucători, uneori chiar la 12 sau 1 noaptea! Trebuie să ai grijă de ei. Sunt majoritatea tineri și n-au o mentalitate profesionistă.

Rep: **Cum vedeți evoluția echipei în ediția viitoare?**

I.S.: Nu-mi place să mă hazardez în pronosticuri, dar eu zic că Vega Deva va termina în prima jumătate a clasamentului. Echipa a căpătat experiență și încredere. Am preluat această grupare din județ și am dus-o până în eșalonul doi! Deci îi cunosc foarte bine pe majoritatea băieților și știu de ce sunt în stare.

Rep: **Este cunoscută rivalitatea între Vega și Corvinul. Considerați că acest joc va fi mai greu decât celelalte?**

I.S.: Din punctul meu de vedere consider meciul cu Corvinul ca pe oricare altul. Este adevărat că băieții se mobilizează altfel, dar pe mine mă interesează să obțin punctele puse în joc. Și acest lucru îl țintesc la toate partidele. Așteptăm deci încrezători campionatul. Programarea meciurilor o consider foarte bună pentru Vega, deoarece în opinia mea foarte mult contează startul într-o astfel de întrecere...

TRUPA CU CARE VEGA DEVA ATACĂ SEZONUL '98-'99

Portari: **Daniel Cibotaru, Cosmin Lipitor.**

Fundași: **Raul Stachi, Florin Danciu, Ilie Grosu, Gabriel Dan, Marius Tănasă, Giani Răducănescu, Florin Voinea, Florin Berindei, Romeo Dobrescu, Alexandru Bădoi.**

Mijlocași: **Liviu Vuia, Ciprian Luca, Emil Popa, Alin Chiliman, Gigi Ștefan, Marius Cepoi.**

Atacanți: **Elek Szemely, Rudolf Kovacs, Petrică Naniu, Mircea Răican.**

Deasemenea au fost promovați în prima garnitură, condusă de tehnicienii **Ionel Stanca, Nicolae Alexiuc** și **Iosif Molnar**, juniorii **Robert Șișcan, Daniel Ambruș și Marius Sârbu.**

Fartușnic și **Rădos** au plecat la Minerul Certej, sosind în schimb **Cepoi** (de la F.C Drobeta), **Kovacs** (de la Minerul Ștei) și **Răican** (de la Minerul Sărmășag). În pregătiri se mai află și Dănuț Ianu, ex CFR Caransebeș.

SC "GOMAR LUX" S.A. BISTRIŢA
Filiala Timişoara, str. Pestalozzi nr. 22,
tel./fax 20.26.76
orar: luni-vineri 8-15³⁰

COMERCIALIZEAZĂ:
- CABLURI şi CONDUCTORI, fabricaţie IPROEB (CYY, CYABY, CSYABY, CSYY, MCG), (FY, MYYM, AFY)
- CABLU **acceptat** în STAS-ul 0271 - CYABY, rotund, multifilar
- TUBURI şi LAMBRIURI - PVC
- FIRMA comercializează aceste tipuri de cabluri şi conductoare cu **mari reduceri de preţ, în funcţie de** cantitatea comandată. Dacă firma nu le are pe stoc, în termen de 3 zile la comandă fermă va fi adusă cantitatea

● OFERTA SPECIALA: CYABY - 3x240+120, il avem pe stoc

Veniti la noi si nu veti regreta!

Fundaţia ROS
vă oferă:
- afişe, postere, bannere full color
- inscripţionări interioare şi exterioare
- decorări cu folie autocolantă

B-dul M. Eminescu nr. 10 ✦
Tel.: 056/19.04.05, 20.45.10 -
Fax: 056-19.19.95

ITALIENII DE LA PÂNCOTA

IONUŢ POPA:

"SUNT ANTRENORUL UNEI ECHIPE DE DIVIZIA C CARE NU ŞTIU CUM SE VA NUMI!"

● S-a născut în 17.04.1953, la Săvârşin (judeţul Arad);

● A jucat la echipa de juniori şi tineret a lui Poli, în Divizia C, la Unirea Sânnicolaul Mare şi Victoria Ineu iar în Divizia B la Vagonul Arad şi Aurul Brad;

● A fost antrenor în Divizia C, la Petrolul Zădăreni şi F.C. Arad Telecom iar în Divizia B la Strungul Arad şi UTA. De asemenea, a fost antrenorul echipei UTA în Divizia A, în sezonul '93 - '94, când echipa a avut o comportare mai mult decât meritorie.

REP.: **În ultima perioadă ai antrenat echipe de Divizia D, tu, care la un moment dat ai ajuns cu UTA în Divizia A pe un ameţitor loc trei. De unde această involuţie?**

I.P.: La ora actuală, în fotbal este foarte greu să răzbaţi ca antrenor. Nu sunt suficiente doar rezultatele, ci trebuie să fii ajutat. Mai nou, ajung antrenori cei ce au și conducerea de partea lor la o echipă anume. Și în Arad lucrurile stau așa. În ultima perioadă, am antrenat echipa Indagrara Arad din Divizia D. Am fost antrenor la Strungul și la UTA, și multă lume mă vedea cât mai sus, dar atunci când UTA a avut o evoluție bună în Divizia A am fost schimbat din motive pe care nici acum nu mi le explic. Poate că numai cei care au făcut-o pot da o explicaţie.

REP.: **În această vară zbuciumată a fotbalului arădean, tu ai reuşit să faci valuri la nivelul Diviziei C, poate indirect, deoarece Şoimii Pâncota, echipa nou promovată, nu-şi găseşte stabilitatea, matca, şi se află în imposibilitatea de a se înscrie, prin forţe proprii, în campionatul Diviziei C. Ce s-a întâmplat, de fapt?**

I.P.: Pâncota a câștigat un baraj, a devenit divizionară C și a încercat să devină o echipă satelit a clubului F.C. UTA. Eu am fost contactat de conducerea clubului UTA pentru a prelua postul de antrenor principal la o echipă care urma să fie alcătuită din jucători tineri de la UTA, care, fie că au terminat junioratul, fie că nu fac parte din lotul echipei lui Feri Tisza. S-au demarat antrenamentele, dar în același timp s-a observat că la Pâncota nu există posibilitatea susținerii unei activități la nivelul Diviziei C, care consumă 50-60 de milioane de lei pe lună. Toată lumea a fost alertată și s-a luat legătura cu firma "Interamerican", ce reprezintă o parte din societatea "Indagrara" S.A., ai cărei manageri sunt domnii Mihăilă și Șter, doi oameni tineri, pasionați de fotbal, ultimul de altfel, și jucând la Sighet. Ei încearcă să dea o mână de ajutor acestei echipe, care nu știu încă cum se va numi. S-a adunat lotul și încercăm să ne pregătim cât mai bine, să facem față în noul campionat. Urmează ca în această săptămână să definitivez totul.

REP.: **Unde îşi va disputa echipa nou creată jocurile de pe "teren propriu"?**

I.P.: Efectiv nu știu. Terenul Indagrara este în plină reconstrucție, terenul Strungul arată execrabil. Mai rămân două variante: ori se discută cu cei de la CPL să jucăm acolo turul campionatului, sau la Pâncota, unde cel puțin în acest sens s-au făcut mari eforturi și baza sportivă are un aspect îngrijit.

REP.: **Din lotul echipei din Pâncota, care au câştigat barajul, câţi jucători au mai rămas?**

I.P.: Un singur jucător: portarul Ladislau Ivan, care s-a prezentat la pregătiri. Ceilalți probabil vor rămâne la echipa de Divizia D.

REP.: **Care este lotul care participă la pregătiri?**

I.P.: Deocamdată lotul este eterogen dar sunt în măsură să-l prezint: Bujor, Bălean, Ivan, Irimia, Măduța și Lingurar - portari; M. Petcuț, Hirmler, Porumboiu, Freer, Sulinceanu, Pocei, Nescovici, Muj, G. Coraș, Șaba, Ardeleanu, N. Sinescu, Ilion, Bangău, A. Roșca, Mateiaș - jucători de câmp. Urmează să se decidă asupra lui Bulzan și Negrilă. Mai aștept de la UTA un fundaș lateral, ori Butunoi, ori Mogoșanu.

REP.: **În partida amicală cu F.C. Arad Telecom, în echipa ta au evoluat Sandu Gaica şi Petre Bunaciu. Care este statutul lor?**

I.P.: Sandu Gaica este un om pe care se poate conta. Aștept o hotărâre din partea lui. I-aș sugera să vină și ca jucător și să rămână lângă mine ca secund. Petre Bunaciu se antrenează cu noi și sperăm să-l legitimăm la noi.

REP.: **Dacă nu a ajuns Mahomed la munte, a venit muntele la Mahomed! Mă refer la faptul că ţi-ai dorit mult să antrenezi în Italia şi, iată, ai ocazia să antrenezi un italian, care, după câte ştiu, s-a prezentat la Pâncota la antrenamente.**

I.P.: Acest tânăr a jucat în Italia, în liga a cincea. M-a rugat să-i permit să participe la antrenamente și, dacă voi fi mulțumit de el, să-l legitimez la echipă. El a venit în România cu o firmă italiană care are interese comerciale în această zonă.

OVIDIU PĂCURARIU

PASUL DE LA JUNIORI LA SENIORI

MIROSLAV GIUCHICI:

"Dacă CFR-ul transferă jucătorii de la Srbijanka, trei ani de zile n-o să mai aibă dureri de cap"

● s-a născut în 18 aprilie 1954 la Schei (Brăila), iniţiându-se în fotbal la 12 ani la Partizan Diniaş.

● a debutat la seniorii lui Poli în meciul "U" Craiova - Poli (1-0), în 1 aprilie 1974, înlocuindul la pauză pe Floareş.

● în prima ligă, sub culorile lui Poli şi Jiul Petroşani, a susţinut 188 de meciuri, a înscris 54 de goluri.

● în eşalonul doi a evoluat pentru Poli, UMT, CFR şi Progresul, reuşind 97 de goluri în 119 partide disputate.

● s-a retras de pe gazon în 1989 de la Progresul Timişoara.

După ce doi ani de zile a fost antrenor în cadrul centrului de copii și juniori Progresul, între 1987-89, și mai apoi în aceași calitate la FC Poli, din ianuarie 1990 până în septembrie 1993, **Mima Giuchici** a înființat în 1994 clubul privat de fotbal Srbijanka. După mai mult de un deceniu, în mijlocul copiilor și juniorilor, **Giuchici** s-a hotărât să preia și o echipă de seniori, dar nu pe cea care și-ar fi dorit-o cu adevărat.

"M-am gândit de mai mult timp să preiau o echipă de seniori, indiferent care ar fi aceasta. Aş fi dorit mult să ajung la Poli, întru-cât la această echipă a fost debandadă în primăvară. Dar... până la urmă, la insistenţele CFR-ului, după două săptămâni de gândire, m-am hotărât să vin la această formaţie", sintetizează **Giuchici** "aterizarea" sa la clubul de lângă Gara Mare, cu care nu a încheiat momentan nici un contract: **"Deocamdată, n-am semnat nici un contract cu CFR-ul, înţelegându-ne doar verbal. Contractul se va limita pe perioada împrumutului jucătorilor mei de la Srbijanka la CFR, adică pe o durată de 3 ani"**. Începută anul trecut, prin cedarea a patru jucători formației alb-vișinii, colaborarea Srbijanka-CFR s-a consolidat anul acesta dar deocamdată aupra transferurilor tinerilor jucători de la clubul privat la feroviari planează incertitudinea. De ce? Simplu. **Mima Giuchici** așteaptă banii pentru acești jucători. **"În urma discuţiilor purtate s-a hotărât ca toţi fotbaliştii de la Srbijanka să semneze pe minim 3 ani cu CFR, iar în cazul unor oferte tentante, de la cluburi valoroase, jucătorii să poată pleca, feroviarii urmând să obţină un anumit procent din suma de transfer. Legitimarea jucătorilor crescuţi în propriul meu club nu depinde de mine, ci de CFR, deocamdată ei nereuşind să facă rost de suma necesară despăgubirii clubului Srbijanka, pentru cei 8 jucători. Urmează să mai ducem tratative, să vedem dacă găsim o soluţie, dacă ne putem înţelege. Este păcat ca CFR-ul să scape aceşti jucători, fiindcă începând de acum, timp de 3 ani, n-o să mai aibe dureri de cap pentru formarea lotului, aşa cum au alte echipe"**.

În cazul în care negocierile nu vor avea finalitate pozitivă, tinerii fotbaliști ai lui Mima se pot îndrepta spre alte zări, fapt cu care **Giuchici** nu ar fi de acord: **"Deocamdată nu pot să spun dacă aceşti jucători vor merge sau nu la alte echipe. Cert este că dacă aş fi eu în locul CFR-ului aş face tot posibilul pentru a-i păstra, deoarece şase dintre ei au confirmat în această divizie, în sezonul precedent.**

Miroslav Giuchici, cel care a evoluat în returul sezonului 1986-87 pentru Obilici Sânmartinu Sârbesc în liga a treia, înscriind 12 goluri în 11 partide, sintetizează în câteva fraze discuțiile avute cu boss-ii Regionalei, vis-a-vis de implicarea acestora în bunul mers al echipei: **"Am participat la mai multe discuţii cu conducătorii Regionalei, care sunt singurii care sprijină echipa, dându-mi seama că vor să facă o treabă serioasă. Până acum ne-au asigurat condiţii bune, hotărându-se ca fiecare angajat al lor să contribuie cu o anumită sumă de bani pentru echipa de fotbal. La 18.000 de angajaţi câţi are Regionala dacă numai 10.000 dintre ei dau 4.000 de lei, s-ar aduna 40 de milioane, care alături de câţiva sponsori, ar fi bani suficienţi pentru desfăşurarea campionatului în condiţii foarte bune. Problema cea mai gravă e că s-au purtat discuţii cu câţiva sponsori, printre care şi omul de afaceri sirian Basel Hamati, pentru a ajuta echipa, dar până la ora actuală nu s-a rezolvat nimic concret. Tot greul va rămâne în continuare pe umerii Regionalei."**

Antrenorul, care pe întreg parcursul carierei de jucător, a consemnat evoluțiile sale ca jucător, la fiecare echipă unde a activat în câteva caiete, care rămân amintiri peste ani, încearcă închegarea unei formații competitive. **"Anul acesta formarea şi cristalizarea unei echipe tinere de perspectivă, care să joace un fotbal plăcut, iar în cazul în care ni se iveşte ocazia de a promova de ce să o scăpăm. Dacă nu, anul viitor obiectivul va fi clar promovarea, cu condiţia ca CFR -ul să reuşească să-şi rezolve problemele financiare. Dacă meciurile se vor desfăşura în condiţii regulamentare** (n.n. - probabil se referă la arbitraje), **sunt şanse mari să ne clasăm în primele 6 echipe"**. După mai bine de o lună de la reluarea pregătirilor, ceferiștii duc lipsă de antrenor secund, **Giuchici** neavând un colaborator, în ciuda mai multor nume care s-au vehiculat pentru acest post. **"A fost vorba despre o colaborare a mea cu Vişan, Ionuţ sau Miclăuş, dar toate ofertele au căzut. I-am propus postul şi lui Gioca Chevereşan dar acesta încă nu mi-a confirmat Deocamdată lucrez cu Lajos, antrenorul portarilor, colaborând şi cu Stoicovici, organizatorul de competiţii al clubului. Până acum ne descurcăm..."** afirma **Mima Giuchici** care intenționează să imprime, din acest sezon, un nou stil de joc feroviarilor: **"Jucătorilor pe care-i am încerc să le imprim un stil de joc tineresc, bazat pe presing, pe menţinerea foarte mult a mingii. Încerc un 1-2-6-2, dar nu vreau să dau mai multe amănunte despre acest mod de joc...**

ALIN RADOVAN

ION ALMĂŞAN, un portar care revine mereu

"Sunt decis să mă dedic în totalitate fotbalului!"

Ion Almășan este un nume de referință al ultimilor ani în fotbalul timișorean. De la debutul său în poarta Politehnicii, la 22 septembrie 1985 într-un 2-2 cu Sportul Studențesc la București, Ion a luat parte la toate bucuriile și tristețile echipei violete din acești ani: participări în cupele europene, finala Cupei României, dar și la retrogradări în divizia secundă. Acum, la 36 de ani, sub culorile UMT-ului, Almășan este gata să înceapă o nouă carieră în fotbal, cea de antrenor al portarilor...

REP.: **Ioane, antrenorul Costică Rădulescu, care te-a solicitat să faceţi o treabă bună împreună la UMT din această vară, spunea că ai mai putea apăra încă vreo 3-4 ani fără probleme. Ce părere ai?**

I.A.: Mă bucur că nea Costică are încredere în mine și că m-a solicitat să mă transfer la UMT. Sigur că mai pot face față jocului actual, chiar la o divizie superioară. Numai că pentru portari foarte importantă este și starea de sănătate. Deși e bine ca un portar să fie suficient de experimentat, de la o vreme văd că la noi tendința este de a se pune accentul pe cei tineri. Chiar dacă veteranii evoluează bine, lumea îi privește cu oarecare compătimire, gândindu-se că nu vor mai juca mult timp de acum înainte.

REP.: **La ora la care discutăm (n.a. - sâmbătă la prânz), care este situaţia transferului tău de la Sporting Tabac la UMT?**

I.A.: La Tabac am semnat pe o perioadă de 6 luni, care se încheie acum. În zilele următoare se vor pune la punct toate amănuntele privind trecerea mea la UMT.

REP.: **Pe lângă faptul că vei fi titularul postului în cadrul echipei alb-negre, ţi s-a încredinţat şi sarcina de a te ocupa de portarii umetişti. Cum te simţi în această nouă postură, din câte ştiu în premieră pentru tine, care eşti absolvent al Facultăţii de educaţie fizică şi sport, specialitatea fotbal, încă din 1995?**

I.A.: Cred că experiența pe care am acumulat-o pe teren cât și studiile pe care le-am făcut mă vor ajuta să îmi desfășor noua activitate în bune condițiuni. În plus, fiind ambițios și muncitor, pot să-i mobilizez pe mai tinerii mei colegi să tragă de ei și să se pregătească cât mai bine, oferindu-le ca exemplu evoluția mea. De altfel, aceste calități m-au ajutat foarte mult și în perioada când evoluam la Poli, unde îi aveam contracandidați pe mai tinerii Urai sau Țurcaș. Experiența mă ajută să-mi dau seama cât pot să trag de ei la antrenamente și când e cazul să-i mai menajez în procesul de pregătire. Acum mă ocup de Popovici și de Bălici, doi tineri pe care sper să pot să-i ajut să se perfecționeze cât mai bine în postul lor. Popovici va fi cu siguranță cel care va apăra la UMT în viitorii ani, în timp ce Bălici, momentan la Telecom, dar care aparține tot de clubul nostru, se pregătește alături de noi de 3-4 ori pe săptămână și cred că are șanse reale să ajungă un portar bun.

REP.: **De-a lungul carierei tale, care se întinde pe mai mult de 20 de ani, ai avut un antrenor al portarilor care tea impresionat sau pe care vrei să-l ai ca model în pregătirea tinerilor care ţi-au fost încredinţaţi?**

I.A.: Am lucrat într-adevăr cu mai mulți antrenori specializați, dar nu pot să spun că unul dintre ei mi-a fost un model. Sigur că păstrez de la fiecare anumite elemente pe care le consider de ajutor, însă vreau să-mi creez un stil personal de pregătire. Pentru asta studiez în permanență diferite materiale despre pregătirea portarilor, de mare ajutor fiindu-mi casetele video pe care le vizionez, mai ales cele cu Andreas Köpke și cred că în scurt timp voi reuși să-mi fac meseria tot mai bine. În plus, sunt hotărât să mă dedic în totalitate fotbalului, întrucât afacerile pe care le-am avut în ultimii ani n-au fost așa cum m-am așteptat.

REP.: **Văd că ai planuri mari...**

I.A.: Da, și nu numai cele despre care am vorbit. În ultimul timp am observat că, dacă jucători de câmp valoroși mai apar, nu aceeași situație este legată de portari. Atât pe plan național, dar și la recent încheiatul Campionat mondial nu am observat portari care să iasă în evidență așa cum se întâmpla în urmă cu vreo 10 ani. De aceea m-am gândit că n-ar strica să avem o școală de portari, în care să se pregătească cele mai talentate elemente ale orașului sau ale zonei Banatului. Important este să găsim un susținător financiar pentru această acțiune, iar rezultatele nu cred că ar putea întârzia prea mult. În plus, m-am gândit că din experiența acumulată să scriu o carte despre pregătirea portarilor, pentru că de foarte mult timp în literatura românească de specialitate nu a mai apărut o asemenea lucrare extrem de folositoare. În alte țări asemenea lucrări apar periodic și fiecare aduce ceva nou. Din păcate noi rămânem în urmă și la acest capitol.

REP.: **Pe ce perioadă vei activa la UMT şi ce părere ai de noua echipă la care evoluezi?**

I.A.: Voi semna un contract pe durata a doi ani. Alături de nea Costică Rădulescu și de Cristi Contescu cred că vom avea o evoluție bună în noua ediție de campionat, pentru că sunt în echipă o serie de jucători tineri, de mare perspectivă, cărora anul petrecut în Divizia B le va fi de mare folos în obținerea unei bune performanțe în campionatul care începe peste două săptămâni. Din câte cunosc acest eșalon, cred că UMT-ul este una dintre cele mai bune echipe ale seriei și nu ar trebui să mire pe nimeni dacă vom lupta pentru repromovarea în liga secundă!

M.B.

Rumba amicalelor

Rumba amicalelor

Dublă reşiţeano-olteană

CSM Reşiţa-Universitatea Craiova 1-2 (1-0)

Miercuri, în cadrul unei festivități de prezentare a fiecărui membru al lotului CSM-ului, pigmentată cu momente muzicale (Tudor Gheorghe, etc) și vesele, spectatorii prezenți au urmărit o echipă reșițeană care din minutul 67 a jucat în superioritate numerică, prin eliminarea lui Frăsineanu. A fost mai degrabă un experiment al antrenorului Silviu Stănescu, care l-a plasat pe Dobre stoper, Szijj-mijlocaș de banda și Claudiu Balaci mijlocaș la închidere,fără a-l folosi deloc pe Huza, special adus pentru acest ultim post, după plecarea lui Mutică. De altfel absența celui plecat la Rapid s-a făcut simțită atât în acest joc, cât și în acel 0-4 contra lui Poli.

Golurile au fost înscrise de Balaci (min.44) respectiv Tiberiu Curt (min.54 și 79) după care fundașul Craiovei s-a îmbarcat pentru... F.C.Național București .**CSM:** Boșca - M.Bătrânu - Năstasie, L.Dobre, Ibric, Ciocoi - Szijj, Cl. Balaci, (74, Nica), Doană, Perșa - Frunză (66, Jilavu). **Univ. Craiova:** T.Lung (46, David) - Săndoi - D.Chirița, Curt, Iordache - Ciucur (79, Mohora), Dani (87, A.Chirița), Chivu, A.Toader (55, Trica) - Frăsineanu, Fabian (55, Luțu).

Au arbitrat M.Medar - L.Glogoviceanu, D.Țigănele (toți din Reșița).

Sâmbătă, la Craiova, în runda a doua a dublei partide **Univ. Craiova - CSM. Reșița 2-2 (2-0)**, golurile fiind marcate de Cl. Niculescu, Stoian respectiv Szijj și Dianu.

Alte două victorii pentru alb-violeţi

Săptămâna trecută **Poli** a mai susținut două partide de verificare. Miercuri, la **Sânmartinul Sârbesc**, divizionarii B au depășit nou-promovata în liga a treia, **Obilici** cu **8-0 (4-0)** punctele fiind reușite de Tătaru (22, 53), Sasu (29), Stoican (37), Miculescu (42), Băban (55, 83), Rotariu (80). Pentru Poli au jucat: Frunză (46, Urai) - Tătaru - Utfineanț, Moga (46, Pelici) - Ivan (46, Velcea), Codrea (46, Vlaicu), Naidin (46, Rotariu), Stoican, Dancia (46, Varga) - Sasu (46, Corban), Miculescu (46, Băban).

Sâmbătă, timișorenii și-au surclasat colega de eșalon, **Vega Deva** pe propriul stadion cu **6-1 (2-1).** Prima repriză nu anunța deznodământul final. După ce Miculescu a deschis scorul în minutul 21 printr-un șut plasat, au trecut doar două minute și devenii au restabilit egalitatea prin Popa, care a lobat balonul peste Urai, scorul primei părți fiind stabilit de Pelici, cu un sfert de oră înainte de pauză. La reluare Poli a mai punctat prin Sasu (52), Varga din penalty, Miculescu (71) și din nou Pelici (85). **Poli**: Urai (60, Frunză) - Tătaru - Pelici, Utfineanț - Stoican (51, Ivan), Velcea, Rotariu (48, Codrea), Varga (58, Naidin), Vlaicu (58, Dancia) - Miculescu. Băban (51. Sasu). **Vega**: Rahoveanu (64, Cibotaru) - Tănasă - Dobrescu, (60, Danciu), Berindei, G.Ștefan - Cepoi (60, Stachi), Luca, Popa (70, Ianu) - Vuia (46, Răducan), Naniu (66, Chiliman, 77, Răducănescu)

UTA victorioasă sub Cetate...

Vega Deva - UTA 1-3

Deși inițial meciul trebuia să aibă loc la Simeria, ambele conduceri au preferat stadionul Cetate, pentru condițiile superioare existente. Meciul s-a jucat pe durata a 4 reprize de câte 30 de minute fiecare. Golurile au fost marcate de Stachi (min. 109) pentru gazde, respectiv Mariș (min.43) și Turcan (min. 103 și 105). Vega a aliniat formația: Cibotaru .- Tănasă - Danciu, Dobrescu, C.Luca, G.Ștefan - Chiliman, Cepoi, Kovacs - Vuia, Răican. Au mai evoluat Szemely, Naniu, Voinea, Rahoveanu, Stachi, Ianu, Răducănescu, Sârbu, Ambruș.

Reşiţa e dornică de fotbal. Tribunele din Valea Domanului au fost deja luate cu asalt la amicalul cu Craiova

De cealaltă parte alb-roșii de pe Mureș au început cu Pap - Baicea - Diac, Panin - Găman, Bogosel, Almășan, Cănăvoiu, Mariș - Plisca, Prințipu. Pe parcursul meciului au mai evoluat Grozav, Mogoșanu, Todea, Botiș, Zaha, Freer, Butunoi, Radu George, Ciubăncan, Fl. Manea, Turcan, Baciu. Au arbitrat A. Cârstoiu, B.Adrian (ambii din Deva) și D.Dumitreana (Tg.Jiu).

Gazdele nu i-au putut alinia pe Berindei și Dan Gabriel, ambii accidentați, și E. Popa, care a avut un deces în familie.

La joc a asistat și președintele Unirii Alba Iulia, Ion Mărginean, care s-a întreținut câteva minute cu administratorul delegat al arădenilor, Marin Lupaș, albaiulianul încheind discuția cu un sec: "Nu-ți dau nici un jucător, măi Marine!", aluzie la trecerea lui Diaconescu sub culorile alb-roșii.

... dar învinsă la Arad

UTA-Corvinul 1-2

Partida revanșă s-a disputat după o săptămână la Arad și s-a încheiat cu victoria hunedorenilor cu același scor cu care UTA câștigase la Hunedoara. De această dată am remarcat o mai bună tehnicitate la majoritatea jucătorilor hunedoreni, precum și o mai mare dispoziție la efort. Arădenii, recunoscuți ca o echipă de elan și forță au acuzat o ușoară oboseală acumulată în timp. Golurile au fost marcate de Păcurar (min.19 și 54) din două faze aproape identice: centrări ale lui Costăchescu, transformate în goluri de Păcurar prin lovituri cu capul. Golul arădenilor îl are ca autor pe Baciu și coautor pe Botiș. Au evoluat formațiile **UTA**: Pap - Baicea - Diaconescu, Botiș., Prințipu - Bogoșel, Radu George, Almășan, Ciubăncan - Mariș, Plisca. Au mai intrat pe parcursul jocului Zaha, Baciu, Panin, Turcan, Mogoșanu, Găman, Cănăvoiu, Butunoi. **Corvinul:** Clep - Șterean - Bordeianu, Ohâi, Chira - Costăchescu, Dinu, Andrei, Chezan - Păcurar, Șandor. Au mai evoluat: Ceclan, Decuseară, Babarți, Gheară, Boldor, Maxim, Scarlat, Procorodie.

De remarcat că în prima repriză Feri Tisza a preferat să privească jocul de la tribuna a II-a, păstrând o tăcere pe care noi o numim suspectă. Să mai spunem că în cursul săptămânii trecute, Tisza a anunțat că renunță la serviciile lui Lingurar, din cauza absențelor de la antrenamente. Oare aceasta o fi singurul motiv?

Şi debutul "C"-ului se apropie

UMT - Vestpetrom Pecica 1-1 (1-1)

Scorul a fost deschis de Vascko (min.10), după doar două minute Corsenti stabilind scorul final. UMT: Almășan - Răcelescu, Luca, Mada, Samargi - Paleacu (60, Simedru), Briciu (67 Contescu), Bota, Brucă (71, Iordache) - Ritter, Vascko. **FC Arad Telecom:** Țapoș - Vălean, V.Arman, Lung, Agachi - Madoș, I. Arman, Corsenti, Oprescu, Sârbuț - Negrilă. Au mai jucat Aldea și Juncu.

Gloria Reşiţa - FC Drobeta 0-2 (0-1)

Victoria oaspeților a fost consemnată de Dudan (21) și Axinte (60). Gloria a aliniat formula de echipă: Benga - Costescu - Rediu, Hodoneanțu, Tuluc - Beloia, Dacica, Chiș, Gh. Ciurea - Zahariuc, P. Dumitru. Au mai jucat C. Toader, Nanu, Ababi, Petcu, Stanciu, Ghera, Panc, Cioclov, Minea, Boterez, Putinei și frații Stan și Marin Ciurea.

UMT - Tabac Textila 7-0 (4-0)

Au marcat: Vascko (min.6, 15, 37, 53), Mada (36), Ritter (69), Stoica (70).

Indagrara Şoimii Pâncota - FC Arad Telecom 2-2

Au punctat: N. Sinescu, I. Ardelean, respectiv Riviș și Ioja.

U Vestpetrom Arad - Aurul brad 3-0

Au înscris: Sârbuț și Ștefeligă, de două ori.

Sporting Tabac Textila - CFR Timişoara 0-1 (0-1)

Golul victoriei feroviare a fost reușit de Miro Giuchici (min. 9) din 11 metri.

MAGNET
agent autorizat MOTOROLA
Vă oferă
- un sortiment bogat de telefoane mobile MOTOROLA
- conectare gratuită prin dialog GSM pentru toate tipurile de abonamente între 50 şi 600 de minute
Vă aşteaptă un personal calificat la magazinul MAGNET TIMIŞOARA, str. V.V.Delamarina 1, TEL/FAX: 056-190.595
CAMPANIA DE VARĂ '98
23 iunie - 31 iulie
Pretul unui pachet (telefon + conectare) este cuprins între 89-525 USD

Un telefon pentru orice buzunar
MOTOROLA
OK

REMORCA ARBITRAJULUI

Cu specifica și superioara detașare a omului care-și împărtășește bogata experiență, Nicolae Grigorescu încearcă din nou să-și oblojească breasla. **"Numai în România suntem considerați infractori"**, iată un incitant cap de coloană. De aici în jos, putem vărsa lacrimi cu nemiluita pe blestemata soartă a arbitrajului românesc, uitat atâta amar de vreme prin întunecatele unghere ale fișierelor internaționale.

Personal, l-am considerat întotdeauna pe Grig un mare altruist. Aproape că n-a existat emisiune radio sau TV, n-am întâlnit articol de ziar în care, solicitat să-și prezinte opiniile, Grig să fi pierdut ocazia de-a lua apărarea colegilor, centrali sau asistenți. Frumos gest, chiar când evidența faptelor nu i-a lăsat mari șanse de a-și susține opiniile. Însă, iar aici o spun cu toată prietenia, nu văd legătura între munca lui Grigorescu și calitățile sale absolut exemplare care l-au scos la liman și greșelile în lanț ale unor... dar mai bine să nu-i numesc, protagoniști ai scandalurilor ce au strecurat îndoieli repetate în ceea ce privește competiția internă.

Sigur că maniera de arbitraj de la recentul turneu final ne-a făcut în multe cazuri să ne amintim de nume din campionatul nostru, dar asta nu poate constitui un motiv de comparație. Până la urmă, promovarea arbitrilor în arena internațională este și ea o politică... delicată a forului suprem. Deci, n-avem ce face, chiar și noi, la rândul nostru, vom promova atunci când interesele o vor cere. Dar faptul că Grigorescu a meritat delegarea la un turneu final este meritul exclusiv al lui Grigorescu. Fără nici o legătură cu Zotta sau cu Chivulete. După cum nici chestia cu "infractorii" nu are nici o legătură cu Grig. Din acest punct de vedere, musca este oriunde altundeva, dar nu pe căciula lui.

Dealtfel, greșeala trebuie căutată și în culpabilizarea întregii bresle a arbitrilor, pentru greșelile flagrante ale câtorva. A schimba ceva la acest capitol este destul de greu, pentru că s-a ajuns ca întreaga brigadă de arbitri să fie suspectată din start, ba ce spun eu, încă de la vestiare, pentru cele nouăzeci de minute care urmează. Și asta pentru că, ani de zile "greșelile" s-au tot repretat, iar autorii acestora au reușit aproape de fiecare dată să găsească portița salvatoare. Nu au trecut testele. Printre ei, nume deja "consacrate", atenționate deja de o sumedenie de greșeli comise în campionatele trecute. În același timp, s-a trecut din nou cu seninătate peste deciziile Comisiei de Arbitri.

Iată de ce mi-aș permite să cred că Grig ar putea acționa în aceste direcții, folosindu-și autoritatea indiscutabilă câștigată, repet, datorită propriei maniere de-a a aborda arbitrajul. Cu rezultatele cunoscute și fără obligații gratuite față de cei aflați deocamdată la remorca arbitrajului românesc!

CÂINII LATRĂ, CARAVANA TRECE...

de Miki Junea

"ROTI" CONTEAZĂ PE... DINAMOVIȘTII RĂTĂCITORI

"Adversarii noștri trebuie să ne știe de frică. La intrarea în teren vor gândi că trebuie să dea piept cu Vlaicu, Velcea, Varga, Băban sau Rotariu. Asta trebui e să fie Poli", ne spunea Iosif Rotariu, antrenorul-jucător al alb-violeților. Și semne bune ar fi. Poli a marcat în medie peste 5 goluri pe meci, primind, în schimb, doar 3, în cele șase partide amicale disputate în ultimele două săptămâni. Vitală este însă legitimarea jucătorilor pe care Roti a contat în pregătiri. Petre Mehedințu a fost prezent ieri la București, pentru a negocia cu diriguitorii lui Dinamo trecerea lui Paul Codrea și Cristi Utfineanț la Poli, tinerii timișoreni care migraseră spre capitală. Mai anevoioase par a fi negocierile în privința lui Codrea, căruia Dinamo dorește să-i prelungească contractul de trei ani și jumătate. Numai că talentatul mijlocaș n-ar mai fi dispus să revină la alb-roșii. În cazul celor doi dinamoviști, transferul la Poli ar fi sub forma unui împrumut pe un an.

Poli așteaptă totodată și răspunsul Slaviei Praga, și pretențiile acesteia, în privința transferului lui Marcel Băban. Alb-violeții i-au împrumutat la UMT pe tinerii Remus Moga, fundaș central, ex-Banatul, Florin Micu și Dan Alexa, cu toții fiind doriți de Costică Rădulescu, care i-a și contactat în acest sens marțea trecută. Alexa, un închizător cu 25 de selecții la echipa UEFA '98, ne-a spus: **"Am căzut în dizgrație la Poli, după ce am fost învinovățit de lucruri pe care nu le-am făcut, și care au ajuns la urechea antrenorului Iosif Rotariu"**.

În privința liberoului Petre Tătaru, trecerea sa în alb-violet este condiționată de către Electrica, "tramvaiștii" dorindu-i tot definitiv pe Noje, Mihalache, Iacobici, care au fost curtea lor sub formă de împrumut, și Rotărescu, plus, cu statutul de împrumutați, pe Bălăjel și Vișan.

UN NOU START ȘI PENTRU GALERIA POLISTĂ

Asociația "Clubul Suporterilor COMMANDO VIOLA", constituită juridic la 5 martie 1998, împreună cu F.C. Poli Timișoara, convoacă tinerii simpatizanți ai culorilor alb-violet joi, 23 iulie, și sâmbătă, 25 iulie, orele 17.00, la tribuna oficială a stadionului "Dan Păltinișanu", pentru a deveni membri ai asociației. Se vor elibera legitimații de acces la meciurile viitoarei ediții, în urma achitării unei cotizații de 35.000 lei pentru tur, plus aceeași sumă, pentru retur. Doritorii vor prezenta buletinul de identitate și două poze tip legitimație. Din prețul legitimației, conform înțelegerii între club și Commando Viola, suporterii vor cumpăra câte trei acțiuni emise de F.C. Poli, de fiecare membru cotizant. Printre posibilii invitați se vor afla Petre Mehedințu și Iosif Rotariu.

ADRIAN STANCIU, președinte CSCV

"RED FIGHTERS" SE REUNEȘTE LA TRIBUNA A DOUA

Galeria textiliștilor arădeni îi invită pe toți suporterii din galerie la meciurile amicale de miercuri și sâmbătă, cu CSM Reșița, respectiv Vega Deva. Întâlnirea fanilor se va face la vechiul loc de la tribuna a II-a, care va fi lăsat liber, special pentru galerie, pentru celelalte locuri ale acestei tribune accesul făcându-se cu bilete speciale. Totodată, suporterii echipei UTA din gruparea "Red Fighters" care sunt interesați să-și procure legitimații tip pentru accesul gratuit pe stadionul UTA la meciurile din turul campionatului, sunt rugați să-l contacteze pe Alecu Luca, conducătorul galeriei, prețul legitimațiilor fiind de 10.000 lei. Pe baza acestei legitimații, fanii galeriei vor beneficia de facilități la deplasările efectuate cu autocarul propriu, recent înmatriculat, special pentru suporteri, de către Ligă.

"Suporter Club UTA - Red Fighters"

Ce-i nou la Vestpetrom Pecica?

4 NUME NOI PENTRU UN SEZON BUN

Alexandru Țamboi, antrenorul secund al pecicanilor, s-a aflat printre cei circa 100 de spectatori ai meciului A.S. Vladimirescu - Electrica Timișoara, din Cupa României, pentru a-i spiona pe "tramvaiștii" de pe Bega, pe care-i vor avea adversari încă din etapa a 3-a de campionat. Vestpetrom și-a efectuat cantonamentul de 7 zile la hotelul arădean "Residente", proprietatea petrolierilor de pe Mureș. La capitolul achiziții se înscriu Lung, un înalt junior sosit de la Chișineu Criș, care a avut o transversală de senzație la amicalul de miercurea trecută, de la UMT, și "tripleta" Juncu, Oprescu, Sârbuț, de la FC Arad Telecom. Au plecat în schimb Lăzău, la Pâncota, via UTA, Vizitiu (CPL) și Hada, încorporat.

Vestpetrom a dispus cu 5-1 în amicalul cu Motorul și cu 4-0 de Zăbrani, remizând la 1 cu AS Vladimirescu, ultimele două, în reprize de 45 de minute, în cadrul turneului de la Zăbrani. Pecicanii au câștigat și la Brad, 2-1 cu Aurul, și cu "U" Arad (10-0), reușind un 1-1 cu UMT, la Timișoara.

C.T.

EXODUL TELEFONIȘTILOR

Încet-încet după pregătirea centralizată de la Moneasa un grup masiv de jucători ai echipei FC Arad Telecom și-au îndreptat pașii spre alte zări. Astfel **Burescu** și **Varga** se pregătesc cu FC Bihor, iar **Ștefelingă, Oprescu, Gh.Teacă** se antrenează cu "U" Vestpetrom Arad! Dacă-i mai punem la socoteală pe foștii telefoniști **Juncu** și **Sârbuț**, care au poposit tot la Vestpetrom Arad, putem spune că **Adi Lucaci**, președintele clubului "U" Vestpetrom, la rândul lui fost telefonist, nu a stat cu mâinile în sân! **Gheorghe Marinca** însă nu și-a pierdut cumpătul: **"Am prea mulți jucători în lot și de aceea nu mă supăr dacă se pregătesc în altă parte, căci mă scutesc de anumite cheltuieli!"**

OVIDIU PĂCURARIU

MERCATO PE ULTIMII METRI

Gheorghe și Fane Ciurea s-au văzut, în sfârșit, împreună în Govândari

Spre un nucleu "Ciurea" la Gloria Reșița

Dacă până în acest sezon la Gloria Reșița activa un singur Ciurea (Fane, organizator de competiții), se pare că va exista un adevărat "nucleu" al familiei la clubul din Govândari. În cadrul echipei constructorilor va activa Gheorghe Ciurea (ex-Electroputere, Farul și Universitatea Craiova), nefiind exclusă prezența la alb-albaștri a altor doi frați din aceeași familie, Stan și Marin care au jucat la Bere Craiova. Tot la Gloria ar putea evolua în sezonul viitor și ex-ceferistul timișorean Florin Hodoneanțu.

Stoianov provoacă un război Giuchici - FRF?

Marțea trecută, tânărul portar **Gheorghe Stoianov** (20 de ani), care în această vară s-a pregătit cu CFR Timișoara dar aparține de Srbijanka, grupare cu care ar mai avea contract până în anul 2006, după cum declara Miroslav Giuchici, patronul echipei, a semnat un contract cu divizionara B craioveană FC Extensiv (fosta Electroputere). Alături de alți trei coechipieri de la Srbijanka, Micu, Chihaia și Mereu, Stoianov a depus un memoriu la Comisia pentru statutul jucătorului prin care au solicitat rezilierea contractelor cu clubul Srbijanka. Interesant este că, în cazul lui Chihaia și Mereu, câștig de cauză a avut clubul Srbijanka, în timp ce, la solicitările lui Stoianov și Micu, federația a dat câștig de cauză jucătorilor. De altfel, în virtutea acestei hotărâri, Stoianov a semnat contractul cu clubul craiovean. Deciziile prezentate mai sus au stârnit nedumerirea patronului clubului Srbijanka, Miroslav Giuchici, care e de părere că, indiferent de decizie, toate patru cazurile sunt identice și ar fi trebuit soluționate la fel. În aceste condiții, Giuchici consideră hotărârea CSJ nulă și nu recunoaște transferul lui Stoianov la Craiova, considerând legătura acestuia cu clubul Srbijanka perfect legală, conform legilor în vigoare. De altfel, mâine, 22 iulie, Giuchici se va deplasa la București pentru clarificarea situației.

Periplul german al cuplului Rancz - Berceanu continuă

De 10 zile, Rudi Rancz (ultima oară la Minerul Motru) și Dan Berceanu (ex-Giarmata), ambii aparținând de Auto Timișoara, își continuă periplul german. Cei doi au evoluat în trei meciuri amicale sub tricoul formației de liga a 3-a VfL Oldenburg, primul reușind și un gol. Din spusele președintelui lui Auto, Radivoi Miatov, conducătorii clubului din nordul Germaniei sunt mulțumiți de randamentul tinerilor jucători (ambii în vârstă de 21 de ani), în zilele următoare cei care se ocupă de destinele celor două cluburi urmând să negocieze eventualele transferuri ale celor doi în Germania.

Chimiuc jr. redevine elevul lui Chimiuc senior

După cum se știe, Auto Timișoara a preluat definitiv locul Astralului Deta în Divizia D-Timiș, în urma fuziunii realizate la 1 iulie a.c. Deși a evoluat sezonul trecut la UMT, fiind jucătorul Astralului, portarul **Dorin Chimiuc** a devenit jucătorul noii divizionare D. Interesant este că la această echipă goal-keeper-ul se pregătește sub îndrumarea tatălui său, Ghiță Chimiuc. Nu este o întâmplare: de-a lungul carierelor celor doi, drumurile li s-au intersectat de mai multe ori, tatăl fiindu-i antrenor fiului său pentru a patra oară! Precedentele "întâlniri" au avut loc sub culorile CFR-ului, UMT-ului și defunctului Astral Deta. Să mai spunem că totuși prezența lui Chimiuc jr. în poarta celor de la Auto este doar o etapă în drumul său spre un contract în Germania, acolo unde Dorin a mai activat în urmă cu patru ani.

FC Drobeta trăiește pe urma bănățenilor?

Divizionara B, FC Drobeta s-a bazat și va continua să se bazeze pe jucători bănățeni. Pentru susținerea acestei afirmații, iată câteva nume care, din această vară vor îmbrăca tricoul echipei dunărene: Fl. Ianu (ex-Gloria Reșița), Gherman (ex-Poli), Trăistaru (ex-CSMR), Dincă (ex-Gloria Reșița). Mai mult, iată și câteva nume ale unor jucători care în intersezon au părăsit gruparea severineană: Gh. Popa (ex-CSMR, revenit la Reșița), Șola (ex-Arsenal, plecat la Extensiv Craiova), Cepoi (ex-CSMR, transferat la Vega Deva), Em. Marian (ex-Corvinul Poli, plecat la Anina)...

FOTBAL vest vă oferă 50 DE PREMII

la concursul FOTBAL vest MONDIAL

Concurs "FOTBAL vest MONDIAL" a ajuns, la al 16-lea talon, ultimul din acest concurs. Nu uitați! Chiar dacă ați pierdut unul dintre taloane sau nu sunteți sigur de răspuns, veți beneficia săptămâna viitoare de un talon **JOKER**, care poate înlocui oricare din cele 16.

Trimiteți pe adresa redacției TOATE taloanele într-un singur plic după încheierea concursului. În fiecare talon apare o poză ajutătoare, o întrebare și... trei răspunsuri, notate cu **1, X** și **2.** Răspunsul pe care îl veți considera corect îl veți evidenția, prin încercuirea unuia din cele trei semne: **1, X** sau **2.** SUCCES

TALON 16 FOTBAL vest MONDIAL

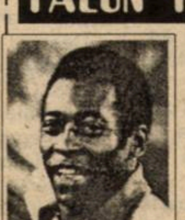

Cine este jucătorul din imagine, singurul care a câștigat trei titluri mondiale?

1. Pele

X. Petre Vlătănescu

2. Oleg Blohin

Premiile concursului FOTBAL vest MONDIAL

- Un **TELEVIZOR COLOR**, cu diagonala de 51 cm și teletext
- Un **radiocasetofon**
- Un **radio cu ceas**
- Două **walkman**-uri
- 5 **radiouri portabile**
- 10 **ceasuri** cu inscripția "Fotbal vest"
- 30 de **tricouri** cu inscripția "FOTBAL vest"

D-Arad

Nori negri deasupra viitoarei ediţii a campionatului

Când am solicitat programarea meciurilor din turul campionatului 1998-1999 cei de la A.J.F.Arad mi-au spus că nici la această oră, când mai sunt două săptămâni până la start, nu se cunosc echipele participante!

Cazul Pâncota - Indagrara este de acum știut. Ar putea apărea o fuziune Motorul-C.F.R. Arad cu Universitatea Arad, dar nu există o certitudine în acest sens până în prezent!

Echipe care altă dată erau dintre cele mai înstărite se confruntă cu mari greutăți.

Dacă la Cermei există un dezinteres în pregătire, la Curtici situația este și mai tragică. S-ar putea ca echipa Frontiera să nu se poată inscrie în campionat din cauza dificultăților financiare. Așa că nu ar fi exclus să fie reprimită în Divizia D echipa Mureșul Zădăreni, retrogradată, și astfel colonelul **Nicu Selejan** va reuși să doboare un record: nici o echipă din Divizia D din campionatul trecut nu va retrograda!

Nu trebuie să mai mire pe nimeni, nici chiar pe noi, unanimitatea cu care a fost reconfirmat în postul de președinte al A.J.F.Arad, colonelul **Nicu Selejan**, la Adunarea generală de acum o săptămână!

OVIDIU PĂCURARIU

LA MONEASA, PE URMELE LUI F.C. JIMBOLIA

MULTE NOUTĂŢI ŞI UN SINGUR GÂND: PROMOVAREA!

În ultimul număr al săptămânalului nostru v-am prezentat un interviu cu **Octavian Popescu**, antrenorul principal al divizionarei D, F.C. Jimbolia. De luni, 13 iulie, trupa de lângă granița cu Iugoslavia a plecat într-o pregătire centralizată la Moneasa. Ivindu-se o ocazie, am ajuns miercuri după-amiază în stațiunea din județul Arad. Ne-a întâmpinat o vreme ploioasă, dar atmosfera a fost înseninată de o primă declarație optimistă a principalului **Tavi Popescu**: **“Condițiile aici sunt excelente, cum poate multe dintre formațiile din Divizia B nu au la dispoziție, iar jucătorii s-au încadrat destul de bine la efort.”**

Jimbolienii au efectuat câte trei antrenamente pe zi: primul de la 7^{00} la 8^{00} alergare de anduranță, apoi de la 10^{00} la 12^{30} o ședință tehnico-tactică, pe terenul din Sebiș, iar de la 17^{00} la 19^{00} un antrenament fizic, pe platoul de la Dezna. Am asistat la acest ultim antrenament al zilei. Portarii au lucrat separat, cu secundul **Vasile Handa**, în timp ce restul jucătoriilor alergau pe pantele bine alese de antrenorul principal **Octavian Popescu.** Acesta din urmă este ajutat și de **Tică Andreaş**, cel cu care a făcut cuplu și la UMT, glumele fostului stoper al Politehnicii menținând buna dispoziție.

Lotul deplasat la Moneasa cuprinde 18 jucători: **Kăluşer și Amariței** - portari; **Mara, Andreaș, Forgaci, Mihăilescu, Bura** - fundași: **Tărnăuceanu, Olaru, Sultana, Fâșie, F. Chioibaș, Marișescu, Safta** - mijlocași; **I. Chioibaș, M.Kălușer, Chitescu, Ilina** - atacanți.

După cum se poate constata, în lot au fost cooptați o serie de jucători noi. Despre motivele care i-au determinat să semneze pentru F.C.Jimbolia și despre ambițiile lor ei ne-au spus câteva cuvinte.

Urmează să vedem dacă la Jimboloia au venit şapte magnifici sau şapte... pitici!

CRISTIAN SAFTA (mijlocaș, 24 de ani, venit de la Șoimii): **“Am venit la Jimbolia deoarece se vrea și se face performanță aici. Condițiile de pregătire și materiale sunt extraordinare, avem un antrenor excelent și un singur obiectiv fixat, promovarea.”**

ION OLARIU (mijlocaș, 26 de ani, transferat de Timpuri Noi Giarmata): **“Seriozitatea conducerii, profesionalismul antrenorului și obiectivul promovării m-au convins să aleg Jombolia.”**

GHIŢĂ MARIŞESCU (mijlocaș, 24 de ani, venit de la Minerul Moldova Nouă): **“Condițiile modeste din Divizia D Caraș Severin m-au determinat să aleg Timișul. De ce tocmai la Jimbola? Datorită vărului meu, Popovici** (n.n. portarul UMT-ului), **care mi-a spus că voi avea de-a face cu un antrenor serios.”**

CRISTIAN MARA (fundaș, 21 de ani, venit de la Poletnacovo, liga a IV-a din Iugoslavia): **“Sunt jimbolian și m-am gândit să revin acasă și să fac performanță. Doresc să pun umărul la promovarea echipei.”**

CRISTIAN SULTANA (mijlocaș, 26 de ani, sosit de la Telecom Timișoara): **“Nu m-am mai înțeles cu Telecomul și am venit la Jimbolia fiind atras de seriazitatea tuturor celor de aici.”**

LEONTIN CHITESCU (atacant, 18 ani, venit de la Liceul Banatul): **“Sunt junior și cu un asemenea antrenor sper să am și eu posibilitatea să mă afirm.”**

FLORIN MIHĂILESCU (fundaș, 21 de ani, venit de la Steaua Roșie Variaș): **“Dacă până acum am jucat la echipe care s-au desfințat, au retrogradat sau fuzionat, sper că acum voi juca la o formație care va promova. Am ales Jimbolia și pentru că am ocazia să fiu antrenat de un fost mare jucător.”**

Din spusele celor intervievați reiese clar că țelul tuturor este preomovarea în Divizia C. Obiectivul poate fi realizat și datorită sponsorilor, care numai pentru acest cantonament au asigurat 4 rânduri de echipament, ghete, adidași și 14 mingi. La bunul mers al lucrurilor pun umărul președintele **Dragoliub Gruicin**, vicepreședintele **Mihai Nechifor**, sponsorii Jimtim, Primăria Jiumbolia și un grup de investitori italieni, care construiesc o fabrică de încălțăminte în acest oraș. Marți, 21 iulie, FC Jimbolia se va întoarce acasă, iar vineri, 24 iulie, va susține primul joc amical în compania formației din Comloș.

CIPRIAN TRANCĂ

CUPA ROMÂNIEI ✦ CUPA ROMÂNIEI

Acarii cărăşeni stopează garnitura Simeriei

CFR Marmosim Simeria - CFR Caransebeş 2-3 (2-1)

Ioan Marcu, antrenorul jucător al cărășenilor, i-a condus pe feroviarii de pe Timiș la o calificare în Cupa României, grație unei evoluții bune în meciul disputat sâmbătă dimineața, pe terenul CFR Marmosim, în fața a 100 de spectatori. Oaspeții ar fi putut câștiga chiar mai clar, elocvent fiind raportul cornerelor: 4-11.

Din păcate, se dovedește în mai toate fazele competiției K.O. că “Cupa României” nu este apreciată la adevărata sa valoare. Astfel, meciul a început cu o întârziere de 12 minute, delegații echipelor necompletând la timp foaia de arbitraj. Mai mult, la ora 10.30, când au pășit pe gazon, la încălzire, cărășenii au descoperit cu stupoare că tribunele sunt gol-goluțe. Și asta pentru că organizatorii nu popularizaseră evenimentul în nici un fel, prin afișe de meci.

Omul partidei a fost Ion Marcu, care a marcat două goluri, reușind și o pasă decisivă. În minutul 12, bine găsit cu o centrare de Moacă, **Marcu** a preluat și a punctat cu stângul, la colțul scurt. **Francisc Biri** a egalat în minutul 19, cu un cap de la 6 metri, la centrarea lui Sicoe, iar gazdele chiar au preluat conducerea în minutul 24, **Zalomir** punând latul la 6 metri și profitând astfel de greșelile în lanț ale caransebeșenilor. A fost 2-2 în minutul 66, **Balea** șutând la colțul lung, din pasa lui **Marcu**, care a adus victoria în minutul 82, cu un șut cu dreptul de la 10 metri.

În ultimul minut, Bal a șutat peste poartă dintr-o lovitură de la 11 metri, dictată de timișoreanul Valentin Igna în favoarea gazdelor, pentru un fault asupra lui Zalomir.

Au jucat, la gazde: Motroc - Dosan - Popovici, Sicoe (84, Moldovan), JOLVINSCHI - Ursa, F. BIRI (70, Urzică), Bal, Z. Biri (60, Fisco), Stan (cpt.), Zalomir, rezervele neutilizate de Ion Bodoi fiind Pavel și Borta.

Ioan Marcu a preferat formula Cr. Marcu - TĂNASE - ARDELEAN, Mărțuică (45, Coman), Gheorghiosu, Păulescu - MOISE, Văduva, Moacă (70, Vuc), I. MARCU (cpt.), BALEA, nefiind utilizați portarul Madar și Cace. Despre oaspeți să mai spunem că s-au deplasat la Simeria cu 5 autoturisme, luând o masă frugală înaintea meciului, constând din pâine cu parizer. După meci, președintele Alexandru Silvășan, extrem de satisfăcut, spunea: **“Dedic calificarea caransebeșenilor care încă mai cred în CFR și i-au rămas fideli acesteia. Băieților am să le fac cinste o bere, la Hațeg, iar masa o vom servi acasă. De luni (n.n - ieri) demarăm la sânge pregătirea campaniei de promovare, cu un cantonament de 10 zile la hotelul Gozna de pe Semenic.”** În contrast, Ioan Rovinaru, primarul Simeriei, a asistat doar la prima repriză a meciului, explicând: **“N-am ce face, trebuie să plec. Am de oficiat 9 cununii.”**

În duelul ex-umetiştilor, Steop râde, Chimiuc oftează

AS Telecom - AS Auto 2-0 (2-0)

După a doua promovare în doi ani succesivi, “telefoniștii” au reușit o performanță remarcabilă pentru tânăra lor grupare, Remus Steop, la debut pe banca gazdelor, eliminându-l din Cupa României pe mai experimentatul Ghiță Chimiuc, care-i urmase pe banca umetistă în sezonul trecut, și acesta aflat la debut pe banca lui Auto, unde, de altfel, și-a început antrenoratul, acum 17 ani.

Deși au coborât din cantonamentul de la Geoagiu cu doar o seară înaintea disputei, Ilici & Co. n-au părut obosiți, după cele 3 antrenamente zilnice efectuate, impunându-se categoric în fața unei grupări și mai tinere. După ce în minutul 17 Tipsie a nimerit transversala cu un șut de la marginea careului, la o așezare a lui Mureșan, longilinul libero **Aurelian David** a deschis scorul cu un “cap” din 10 metri, la un corner executat de Ilici în minutul 22. După o jumătate de oră de joc era deja 2-0, căpitanul **Gheorghe Ilici** transformând un penalty acordat pentru faultul lui Mustață asupra lui Daniel Călin. Până la pauză, Adi Ciucurel a reluat cu capul de la 10 metri, în bara transversală și apoi laterală, la centrarea activului Tipsie.

În partea secundă, gazdele și-au exasperat antrenorul cu 6-7 ocazii mari de gol, în timp ce elevii lui Chimiuc n-au periclitat în nici un moment poarta ex-umetistului Bălici.

Fluierul cantralului Claudiu Tripa (Arad), asistat de timișorenii Petrică Petcu și Tudor Diaconu, i-a aliniat pe Bălici - David - Gaje, Bohac, Holcz - D. Călin, Nincsovics, Ilici (cpt.), Ciucurel (54, Marian) - Tipsie, Mureșan (72, Peicu), la Telecom, respectiv Dorin Chimiuc - Vulpe - Brenda, Moldovan, Acu, Batin (55, Ciprian Caraivan) - Nagy (26, Sâlhan, 66, Purda), N. Crișan (cpt.), Ignea, Mustață - Secăreș, la Auto.

Imediat după meci, AS Telecom și-a continuat cantonamentul, de data aceasta în Timișoara, la motelul RATT, unde Steop și-a supus elevii, până luni după amiază, la antrenamente cu specific fizic. Din ambele grupări au lipsit o serie de jucători care nu au fost legitimați până la ora jocului, urmând a fi înregimentați în perioada rămasă până la startul din "D"-Timiș. Este vorba despre Raici, Pop și Terescu, respectiv Mamut, Balint, Barc și Faimoc. Auto joacă în locul Astralului Deta, cu care a fuzionat pe 1 iulie, preluând definitiv locul de la fosta divizionară C.

Locomotiva alb-vişinie se scufundă-n Dunăre

Dunărea Moldova Nouă - CFR Timişoara 3-2 (0-2)

Plecați în ziua meciului, ceferiștii au părăsit Cupa României pe malul Dunării, chiar la debutul oficial al lui Mima Giuchici la cârma divizionarei C. Fără jucătorii Srbijankăi Giuchici, care nu fuseseră legitimați până la ora jocului, CFR și-a acoperit golurile cu 5 jucători de la echipa de juniori republicani a clubului. După o primă repriză bună a oaspeților, în care au marcat două goluri, prin realizările lui **Ardeoiu** în minutul 8 și **Dima** (20), ocupanții locului 11 în “D”-Caraș au întors rezultatul după pauză, grație lui **I. Tarsoly**, în minutele 53 și 83, și **A. Tarsoly**, din penalty, în minutul 90, dar și datorită ajutorului “fluierașului” Moisescu (Turnu Severin), ajutat de reșițenii Glogoviceanu și Țigănele, conform spuselor organizatorului de competiții al alb-vișiniilor, Gabi Stoicovici.

Au jucat, la Dunărea: Botea - A. Tarsoly - Iovanovici, Tismănariu (Drăghici), Popovici - Dumitru, Tănase (70, Pinten), Torma (54, B. Milenovici - Nicolici, I. Tarsoly, iar la CFR: Mikloș - Petrov - Osmănoiu (58, Surdea), Batki, Ardeoiu, Gyuriș - Moraru, Mita, Bălă - Dima, Pitriș. Ceilalți ceferiști, care n-au mers la Moldova Nouă, s-au “mișcat” la Timișoara cu Tibi Lajos, antrenorul portarilor, sâmbătă dimineața, la 10.30.

“Tramvaiştii” merg înainte cu doi portari în joc

A.S. Vladimirescu- Electrica 8-9 (1-1, 1-1, 0-1)

A.S. VLADIMIRESCU: Tentu - Bucur - Orosz (56, Arhilie), Alb, Popa (65, Arși) - Revnic, Olteanu (cpt.), Iancu, Ichim - Vizoc (61, Lajtar), Man.

ELECTRICA: Muraru - P. Lucian - Iacobici, Kovacs (cpt.), Mihalache - Noje, Volosciuc, Gomoi, Cristea, Durlă (46, Creț) - Bugar.

Au marcat: DURLĂ (min. 5), cu latul din 6 m după o excelentă centrare a lui Noje; MAN (min. 90), cu capul în vinclul porții lui Muraru, din centrarea lui Olteanu.

După 90 de minute, scorul a fost 1-1, pentru ca în cele două reprize de prelungiri scorul să rămână același, trecându-se la executarea loviturilor de departajare. Pentru **Vladimirescu** au marcat: Lajtar, Olteanu, Arși, Man, Bucur, Iancu, Ichim, respectiv pentru **Electrica**: Kovacs, Volosciuc, Bugar, Creț, Gomoi, Noje, Mihalache, P. Lucian. Au ratat: Revnic, Alb - Cristea.

● Electrica Timișoara a făcut deplasarea spre Arad lipsită de numeroși titulari. Astfel, pe foaia de arbitraj au fost trecuți 12 jucători, dintre care doi portari, Creț evoluând în teren din minutul 46 prin accidentarea lui Durlă, iar organizatorul de competiții Bugar jucând tot meciul. Una peste alta, în minutul 95, Iacobici s-a accidentat părăsind terenul de joc. Cu autocarul au făcut deplasarea și noii veniți, care încă nu au drept de joc pentru gruparea “tramvaiștilor” conduși de Petre Vlătănescu. Aceștia sunt: Trițoiu (CSA), Vișan (Poli), Mateescu (Tabac), Nedelea (Variaș), Bălăjel (Șoimii), Hromei (C.S.Ș), Szime (Dacia), Rotărescu (Arpilux).

● Noutățile formației Vladimirescu sunt: Revnic, Man (Tricoul Roșu), Tentu (V. Arad), iar la capitolul plecări se numără Nicola (Tricoul Roșu), Beserman (Păuliș) și Buderi (Tricoul Roșu sau Gloria).

D—TIMIȘ NEWS

Frola a revenit din cantonament

Formația FC Frola Variaș a efectuat în perioada 6-18 iulie o pregătire centralizată la Băilea Călacea, unde antrenorul divizionarei din D Timiș **Tavi Foale** a efectuat două ședințe de antrenament zilnice, prima dimineața, pe terenul din Bărăteaz, cea de-a doua după amiaza, cu specific fizic. Lotul a fost completat cu doi juniori de la FC Poli, **Constândana** și **Tudorașcu**, în timp ce tânărul goalkeeper **Vancea** a plecat în probe la "U" Cluj.

În perioada cantonamentului echipa a susținut o partidă școală, la Variaș, în compania colegei de eșalon CSA Timișoara, de care a fost întrecută cu scorul de 2-3. Întâlnirea s-a disputat pe parcursul a trei reprize a câte 35 de minute fiecare, golurile învinșilor fiind realizate de **Capstrâmb**, jucător ce a evoluat în turul campionatului precedent pentru CSA.

Iercu a părăsit Comloșul

Eugen Iercu, antrenorul din ediția precedentă a echipei din eșalonul patru timișean, Bancom Comloșu Mare, a renunțat la funcția pe care o deținea, din cauza incertitudinilor ce planează asupra acestui club.

Unele zvonuri susțin că echipa nu va mai evolua în noua ediție a campionatului din D-Timiș. Locul ei fiind preluat, probabil de Fructus Lunga. Totuși, gruparea nu se va desființa, urmând să participe în Campionatul Județean, pe poziția rămasă liberă prin "transferul" formației din Lunga.

CUVÂNTUL PRIMARULUI

ION MURA

"CARANSEBEȘUL NU POATE SUSȚINE LA ORA ACTUALĂ TREI ECHIPE"

După ce în această vară ați avut posibilitatea să aflați, prin intermediul "Fotbal vest"-ului, unele mărturii ale jucătorilor de la C.F.R.Caransebeș, referitoare la retrogradarea echipei, apoi ați putut citi un drept la replică al președintelui **Alexandru Silvășan**, a sosit acum momentul să vedem care este și părerea primarului municipiului Caransebeș, **Ion Mura**, în legătură cu situația dezastruoasă în care a ajuns fotbalul în această parte de țară.

Rep: **Dle primar, în 1996, mai precis la 6 iunie, ați promis electoratului din Caransebeș o echipă în Divizia C, lucru care s-a și întâmplat de altfel.Tinând cont că ați fost persoana numărul unu în conducerea clubului Caromet, vă întreb de ce ați susținut C.F.R.-ul în tentativa promovării?**

I.M.: Este adevărat că am început activitatea fotbalistică în municipiul Caransebeș la Caromet și această grupare rămâne cea de-a doua mamă pentru mine.Tot orașul a fost însă de acord să susținem împreună activitatea echipei cel mai bine clasată, urmând ca celelalte formații să-i împrumute jucători.Și când s-a luat această hotărâre prima grupare în top a fost C.F.R. Caransebeș.

Rep: **După promovarea C.F.R.-ului toată lumea se întreba dacă Primăria poate ajuta cu ceva această echipă...**

I.M.: Eu cred că Primăria s-a implicat suficient în tentativa promovării, investind chiar niște sume importante de bani în susținerea acestei echipe. Și implicarea era probabil și mai mare dacă cei din conducerea C.F.R.-ului ascultau și făceau ceea ce noi, cei de la Primărie, am pretins.

REP.: **După 1989 ați fost puternic implicat în conducerea fotbalului caransebeșan,fiind nelipsit de la stadion. Ați fost văzut chiar și pe banca de rezerve a C.F.R.-ului, dar în returul campionatului trecut ați cam lipsit de la meciuri. De ce?**

I.M.: Nu mi-au plăcut două aspecte. În primul rând nu se ținea cont de ceea ce hotăram. Am cerut întocmirea unui statut ferm, bine stabilit, prin care să se cunoască precis ce are de făcut fiecare. Nu am fost obișnuit să lucrez haotic. Apoi nu mi-a plăcut să mă amestec în echipă, să aduc înjurii jucătorilor și antrenorilor, lucru care la C.F.R. se întîmpla foarte des. Am privit cu stupoare cum conducătorii țipau la antrenori, antrenorii la jucători, iar jucătorii răspundeau pe același ton. Era deci un bâlci general. Și când este bâlci, când nu există cineva să coordoneze, se alege praful. Văzând toate acestea, ba mai mult o dezbinare crasă la nivelul echipei, am hotărât să nu mai vin la stadion.

Deși cu o agendă supra-aglomerată, primarul Mura își găsește întotdeauna ceva timp pentru fotbal

REP.: **În anul competițional 1997-1998 C.F.R. Caransebeș a fost antrenată de 5 antrenori: Dan Firițeanu, Nicu Stroia, Cristian Badea, Nicolae Chirilă, Ioan Marcu. Cine a luat decizia schimbării acestora? Nu credeți că s-a exagerat totuși?**

I.M. : Acest aspect denotă o lipsă de organizare, dar și de experiență. Principala vină o poartă conducerea C.F.R.-ului. Am fost și eu președinte de club și nu am fost de acord cu schimbările frecvente de antrenori. În opinia mea cel mai bun antrenor a fost Firițeanu, dar el este foarte dificil ca om. Eu știu că i-am rezolvat acestuia problemele financiare imediat după promovare, ca ulterior să aflu de la președintele Silvășan că au intervenit alte probleme, tot de natură financiară, pe care nu le-am mai putut onora. Și de aceea Firițeanu a plecat de la echipă. Fără să fi stat de vorbă și cu mine. Personal mi-a plăcut și de antrenorul Badea, care a pus suflet în tot ce-a făcut, iar rezultatele s-au văzut. Schimbarea sa a fost o greșeală, lucru dovedit de altfel până în final. Acum, după retrogradare, eu aș merge în continuare pe mâna lui Ioan Marcu. Am avut o singură întâlnire cu el și mi-a lăsat o impresie deosebită. Se vede de la distanță că a făcut parte din lumea mare a fotbalului.

REP.: **Ce vă reproșați cel mai mult că nu ați făcut spre binele fotbalului din Caransebeș?**

I.M.: Cred că nu am reușit să unesc cele trei mari cluburi din oraș, C.F.R., Caromet și Mundus și să formăm astfel o formație reprezentativă pentru Caransebeș. Acest oraș nu poate susține la ora actuală 3 echipe, ci doar una singură. Ar fi singura cale spre ieșirea din criză a fotbalului caransebeșan.

REP.: **Sunteți hotărît să renunțati la a vă mai implica în fotbal? Vă veți lua complet mâna de pe C.F.R.?**

I.M.: Nu cred că se poate vorbi de așa ceva. Nu am luat mâna de pe C.F.R., dar nici nu sunt de acord să mergem așa înainte. Să o luăm iar de la capăt, să mai cheltuim alte 300-400 de milioane pentru o nouă promovare, apoi să ne bălăcărim ca și până acum, fără a avea un statut concret, un plan bine stabilit dinainte. Le-am cerut conducătorilor de la C.F.R., Silvășan și Hogea, să-mi prezinte lunar un plan administrativ de venituri și cheltuieli, pentru a ști tot timpul care este situația financiară a clubului. Dar dânșii n-au făcut niciodată așa ceva. Veneau de obicei vineri și cereau 10 milioane pentru duminică, și tot așa ! O altă problemă deosebit de importantă pe care vreau s-o aduc în discuție este cea a creșterii juniorilor. Se plătesc sume mari de bani pentru aducerea unor jucători din alte părți, care în multe cazuri nu corespund. Sunt ciurucuri! Unii îi dau de răi, noi îi luăm de buni. Așadar, fotbalul din Caransebeș va ieși din criză atunci când se va acorda și o grijă deosebită juniorilor, care trebuie să fie în centrul atenției tuturor antrenorilor și profesorilor de sport din oraș. Trebuie să avem în Caransebeș un club sportiv constituit legal, un club profesionist, unde organizarea să fie ireproșabilă. Dacă toate acestea se vor rezolva rezultatele nu vor întîrzia să apară.

ȘTEFAN MĂNESCU

D-CARAȘ NEWS

AU DEMARAT PREGĂTIRILE ȘI ÎN D-CARAȘ

Încet-încet au demarat pregătirile și în Divizia D Caraș. Din păcate, numeroase echipe au probleme financiare, ceea ce îngreunează și mai mult activitatea. În cele ce urmează vă prezentăm câteva noutăți din tabăra a 4 formații.

MUNDUS CARANSEBEȘ – LA UN PAS DE DESFIINȚARE!

Datorită colapsului economic prin care trece SC MOCARS S.A., principalul sponsor al echipei, situația Mundusului atârnă de un fir de păr. Într-o ședință fulger, conducerea societății sus-numite a dat de înțeles că nu mai poate susține financiar activitatea echipei. Jucătorilor li s-a comunicat că pot pleca unde vor. Din surse bine documentate, am înțeles că băieții din Caransebeș nu vor mai participa în campionat, această grupare urmând a se desființa!

AS CFR CARANSEBEȘ - SE BAZEAZĂ DOECAMDATĂ DOAR PE 7-8 JUCĂTORI

Degringolada instaurată de mai mult timp la această echipă continuă. Pregătirile au demarat, cel mai notabil aspect fiind acela că munca de reconstrucție i-a fost încredințată antrenorului-jucător **Ioan Marcu.** S-a renunțat la grupul de jucători reșițeni, mizându-se numai pe localnici, în acest sens participând la antrenamente doar 7-8 jucători! I-am remarcat, trudind din greu, pe **G. Balea, Moacă, Marcu, Coca, Văduva, Lupșescu, Mărtuică.** Vom reveni cu amănunte când lotul va fi complet.

CAROMET CARANSEBEȘ - BĂTĂI DE CAP PENTRU UȚIU

Se pare că această formație va avea un cuvânt greu de spus în lupta pentru promovare. Startul pregătirilor s-a dat pe 6 iulie, iar după o săptămână de readaptare la efort, Carometul a disputat un amical cu UMT-ul, pierdut, după cum se știe, cu scorul de 8-2! Tehnicianul **Uțiu,** ajutat de veteranul **Marian Buligă** și antrenorul cu portarii **Petre Bona** va avea dificila sarcină să definitiveze lotul de 22.

Pe lângă consacrații **Dorna, Ciobanu, Neagu, Dogaru, Semcici, Lozici, Puiu I, Păsulă** și **Crișan**, au răspuns prezent foarte mulți tineri, majoritatea din pepiniera proprie: **Crețu, Slătaru, Puiu II, Cucu, Tiuch.**

METALUL OȚELU ROȘU - MUNCĂ ȘI SERIOZITATE

În orașul de pe Valea Bistrei, startul pregătirilor s-a dat sâmbătă, 11 iulie. Principalul sponsor al Metalului, S.C. SOCOMET S.A., și-a luat toate măsurile pentru ca în activitatea echipei să nu intervină nici o fisură. S-a alcătuit o echipă managerială din oameni care iubesc fotbalul: **Dan Știrban** (președinte), **Ilie Zepa** (vicepreședinte), **V. Pădureanu** (președintele secției de fotbal), **Ion Stăvărache** (vice și organizator de competiții).

Băieții din Oțelu Roșu au fost înzestrați cu echipament ultimul tip, asigurându-li-se și contracte de muncă.

Iată însă și lotul condus de tehnicienii **Mihai Florei** și **Iosif Emerich Török:** portari - **Dănilă, Trușcă, Vaca;** fundași - **Muntean, Anghel, A. Florei, Tiba, Vucescu, Zvorișteanu;** mijlocași - **Dăbuleanu, Sularu, Băbălău, Török;** atacanți - **Pănescu, Vasile, Roman, Vărzan, Mationi.**

A fost achiziționat **Posipal** (de la Mundus) și se duc tratative cu **G. Balea** (de la CFR Caransebeș). Au părăsit echipa **Cărăgin** (plecat la Arsenal Reșița) și **Suciu** (mutat cu facultatea la Arad). În perioada 18 iulie - 2 august, Metalul efectuează o pregătire centralizată, obiectivul pentru noul sezon fiind clasarea în primele 3 locuri, iar dacă va fi posibil, se țintește chiar promovarea în eșalonul trei.

ȘTEFAN MĂNESCU

CREAȚI SPAȚIU ȘI LUMINĂ CU FERESTRE DE MANSARDĂ
VELUX

REPREZENTANT COMERCIAL
VELUX
S.C. COVA GHERA S.R.L.
MOȘNIȚA NOUĂ NR. 323
Tel. 056/132.724; 056/132.728

A SUNAT CLOPOȚELUL PENTRU MICII FOTBALIȘTI

Deși mai sunt multe săptămâni până la startul campionatului de juniori republicani, care va începe în 6 septembrie, ne-am gândit să vă ținem la curent cu startul pregătirilor echipelor de juniori din județul Timiș.

ELECTRICA:

"NU URMĂRIM NICI UN LOC FRUNTAȘ, CI PROMOVAREA JUNIORILOR"

În data de 6 iulie antrenorul Virgil "Rossi" Cîrpan și-a chemat elevii din vacanță, pentru a începe pregătirea în vederea noului campionat. Antrenamentele se desfășoară la baza "Electricii", în condiții foarte bune, conducerea R.A.T.T. asigurând baza materială în condiții ireproșabile. Din păcate, un cantonament centralizat nu se poate realiza, dar, după declarația antrenorului Cîrpan: **"Conducerea ne asigură totul dar la nivel local, și nu urmărește primele locuri ci promovarea a cât mai mulți juniori la prima echipă și nu numai. Copiii sunt născuți în '81 și '82, deci ar fi absurd să mă gândesc la primele locuri."**

CFR TIMIȘOARA:

"OBIECTIVUL ESTE LANSAREA JUNIORILOR"

Bora Nicolin, antrenorul juniorilor de la Gara Mare, a început pregătirea în data de 1 iulie. Lotul s-a redus numeric, pentru că, spre deosebire de campionatul trecut, 7 jucători au terminat junioratul. **"Având doar 12 jucători disponibili pentru noul campionat, voi încerca să promovez la juniori mari și jucători mai tineri, pentru a realiza obiectivul propus de conducere, și anume lansarea a cât mai mulți juniori spre echipele de seniori."**

În data de 5 august se preconizează un cantonament la Buziaș, ce va dura 10 zile, iar după aceea vor urma meciurile de pregătire pentru stabilirea echipei de bază.

POLI TIMIȘOARA:

"SPONSORII AU ÎNCREDERE ÎN ACEȘTI JUCĂTORI"

Sub comanda profesorului Petre Spăriosu, lotul echipei Poli de juniori A s-a reunit foarte repede, și anume pe 1 iulie când s-a făcut treptat adaptarea la efort prin antrenamente zilnice. Până în data de 26 iulie pregătirea se va face în Timișoara, urmând ca din 27 iulie echipa să se deplaseze la Buziaș.

Antrenorul Spăriosu ne-a spus: **"Sponsorii au mare încredere în acești jucători, de aceea condițiile pe care le vor avea în cantonament vor fi la nivelul echipei I. Din păcate, clubul din nou se pare că ne ignoră, noroc cu acești oameni deosebiți. Echipa va reveni la Timișoara pe 7 august când vor urma meciuri de pregătire "cât mai tari", în special cu echipe de seniori. Obiectivul declarat este ocuparea primului loc în serie și calificarea în semifinale la turneul final."**

Pe lângă acest obiectiv îndrăzneț, conducerea clubului dorește ca la sfârșitul campionatului să poată conta pe 3-4 jucători pentru echipa I.

BANATUL:

"VREAU SĂ CÂȘTIG TOTUL"

Echipa Liceului Banatul s-a reunit pe 20 iulie, fiind una din echipele care au început pregătirea mai târziu, motivul fiind foarte clar, și anume participarea echipei la turneul final de la Roman. Noul antrenor al echipei, profesorul Vasile Gaboraș, este foarte optimist: **"Vreau să câștig totul, campionatul, turneul final, tot ce se poate câștiga."** fiind încrezător în valoarea echipei, cu toate că o serie de jucători de bază nu se mai află în lotul actual.

Echipa are programat un cantonament la Poiana Ruscăi, în perioada 26 iulie - 4 august, unde vor juca și copii născuți în '81 și '82, care, împreună cu cei rămași, vor pune umărul la câștigarea unui nou titlu național.

UMT:

"LA NOI SE ÎNCEARCĂ FORMAREA DE JUCĂTORI"

O altă echipă care a început pregătirea mai târziu este UMT-ul. La adunarea lotului s-au prezentat doar câțiva jucători, echipa urmând a fi completată cu juniori născuți în '81 sau '82, pentru că nu mai puțin decât 7 jucători au terminat junioratul. Antrenorul Remus Steop speră că va reuși să formeze jucători cât mai compleți, pentru că, cel puțin deocamdată, nu se poate spera la câștigarea titlului național.

"Echipa se va pregăti la baza UMT-ului și să sperăm că noua conducere, în frunte cu d-nul Roșu, se va interesa cât mai mult de soarta acestor juniori."

FROLA:

"OBIECTIVUL CLUBULUI ESTE MATURIZAREA RAPIDĂ"

Echipa de fotbal Frola este cea mai grăbită. Jucătorii au efectuat deja un cantonament în stațiunea Calacea, unde au avut parte de condiții bune. Antrenorul principal Octavian Foale nu a putut lua toți juniorii în cantonament, de aceea, cei rămași acasă efectuând antrenamente zilnice, sub comanda lui Gică Popescu, un colaborator al său, care au urmat un program similar celor de la Calacea...

Obiectivul stabilit de către patronii clubului este **"maturizarea rapidă a juniorilor, pentru a putea face față rigorilor eșaloanelor superioare în condiții cât mai bune și obținerea de contracte cât mai avantajoase pentru jucători și pentru club."**

Echipa Obilici Sânmartinul Sârbesc nu are clarificată până în prezent situația echipei de juniori, urmărindu-se o colaborare cu echipa profesorului Itineanțu, de la Auto Timișoara.

Ca o concluzie a celor relatate mai sus, majoritatea .... sunt realiste, dar, ceea ce se poate observa foarte ușor este faptul că majoritatea echipelor joacă cu jucători de 16 și 17 ani, ceea ce ne dă speranțe că în următorii 2-3 ani vom avea în această zonă a țării un campionat de juniori A cu o valoare ridicată, respectiv că "vor ieși" jucători cât mai compleți, pentru a forma o echipă a Timișoarei pentru cupele europene.

HORAȚIU OLARIU

VEȚI MAI AUZI DE EI

ALIN SORIN GLIGOR,

MICUL MARADONA DE LA F.C. ARAD TELECOM

În urmă cu cinci ani, la un turneu de sală, organizat de Crăciun, un puști blond magnetiza atenția spectatorilor prezenți în sala "Victoria" din Arad, grație ușurinței și dexterității cu care vrăjea mingea. Timpul a trecut și arădeanul Alin Sorin Gligor, născut pe 9 noiembrie 1983, a simțit deja bucuria reușitei la examenul de admitere în clasa a IX-a, la liceul "Vasile Goldiș".

Stângaciul veritabil care dă același randament și ca mijlocaș central, deși postul său de bază este pe flancul stâng, a început fotbalul în 1993, la Vagonul Arad, sub bagheta lui Ștefan Gal. Peste doi ani a trecut pe mâinile lui Gligore Bora, un antrenor pe care-l respecta și-l admira foarte mult, modelul său fotbalistic fiind celebrul... Diego Armando Maradona.

Tot în 1995, Alin a fost împrumutat pe o perioadă de 3 luni Gloriei CSȘ Arad, echipă cu care a devenit campion național la "Cupa Speranțelor", desfășurată la Reșița, cu antrenorul Mircea Henegaru la timonă. Și în acest an a ajuns numero uno pe țară, cu selecționata AJF Arad, la turneul găzduit la Odorheiul Secuiesc, antrenorii arădenilor fiind Marius Drăguceanu și Dan Bolduma. Alin are deja și experiență internațională, grație turneelor jucate cu FC Arad Telecom în Ungaria, la Szarvas și Oroshaza.

La nici 15 ani, Alin Gligor crede că ar putea ajunge într-o bună zi, cu puțină șansă, la Dinamo București, marele său vis fiind FC Barcelona. La ambiția sa, dublată de talent, visele pot deveni cândva realitate...

O.P.

CIPRIAN ROBESCU:

"Am cincizeci de mii pe care îi voi păstra toată viața"

Timișorean get-beget, cum îi place să-și spună, **Cipi Robescu**, care pe 7 iunie a împlinit 17 ani, a făcut primii pași în fotbal la Poli, sub îndrumarea antrenorului Bodrojan, la vârsta de 14 ani. Cum s-a descurcat până acum și la ce năzuiește, în rândurile de mai jos...

REP: **Cum ți-au plăcut primii 3 ani în fotbal?**

C.R.: Aș spune că nu sunt mulțumit de opțiunea mea inițială. Am ales Poli pentru că este echipa orașului, imaginându-mi că de aici am o șansă reală să ajung fotbalist, dar adevărul este că m-am cam grăbit în alegerea făcută. La Poli nici nu sunt condiții și nici nu prea se interesează nimeni de soarta noastră, a juniorilor, ca la alte cluburi. La UMT sau la Electrica, dar mai ales la Liceul Banatul se face treabă foarte bună, jucătorii sunt împreună la școală, peste tot, ceea ce-i unește mult. De aceea mi-aș dori să plec la Banatul, la grupa profesorului Gaboraș.

REP: **Ai semnat un contract cu Poli?**

C.R.: Am două contracte, unul semnat în 1997, valabil până în anul 2000, când închei junioratul, iar altul semnat în primăvară, în alb. N-am luat nici un leu din cei amintiți în contract, adică 100 de mii pe lună, pe indemnizațiile de efort, așa încât cred că pot să plec de la Poli fără probleme.

REP: **Pe ce post preferi să joci și pe cine admiri?**

C.R.: Evoluez ca fundaș lateral dreapta, dar am fost folosit pe toate posturile liniei defensive. Modelul meu este Cafu, care are o tehnică deosebită, dar pe lângă aceasta aș dori să am și tenacitatea lui Maldini, care poate acoperi cu brio orice post din apărare. În privința viitorului meu fotbalistic, în primul rând aș dori să mă transfer la Banatul, iar apoi, dacă voi avea valoare, să ajung în București, care este trambulina spre străinătate. În cazul în care nu voi reuși ca jucător, intenționez să fac încă din acest an primii pași în arbitraj, respectiv să devin student al Facultății de Educație Fizică și Sport, meseria de antrenor fascinându-mă încă de pe acum!

REP.: **Tatăl tău ne-a șoptit că ai câștigat totuși ceva bani din fotbal...**

C.R.: Ha, ha, ha. Este adevărat. La un turneu de fotbal organizat de Liceul Azur, unde sunt elev, am câștigat cupa, fiind premiat cu 50.000 de lei de către profesorul Călin Țarălungă. Sunt puțini, dar sunt primii bani câștigați din fotbal, așa încât îi voi păstra toată viața.

HORAȚIU OLARIU

DALLAS CUP

Orașul din Texas, adus în atenția lumii de celebra familie Ewing este fără îndoială capitala mondială a fotbalului juvenil. De 19 ani, pe terenurile de la Richland College (11 la număr) își dau anual întâlnire echipe de copii și juniori din lumea întreagă, care se înfruntă la 6 categorii de vârstă, de la juniorii mari (19 ani) până la cei mai mici, înscriși în grupa "sub 12 ani". De la acest adevărat festival de fotbal nu lipsesc echipele marilor cluburi, cum ar fi Manchester United sau Ajax Amsterdam, fiind prezente și team-uri din Africa de Sud, China, Brazilia, Chile sau estul Europei, mai puțin România. Bineînțeles, cele mai numeroase sunt formațiile din Statele Unite și Mexic, populația hispanică din zonă ridicându-se la aproximativ 600.000 de suflete: din Dallas au participat nu mai puțin de 33 de echipe, iar din Mexic 23 de formații, la toate cele 6 categorii de vârstă.

Acest turneu este o ocazie excelentă atât pentru antrenori, cât și pentru tinerii jucători, de a avea posibilitatea să joace sau să asiste la partidele unor echipe cu stiluri extrem de diferite de joc, prilej de învățăminte pentru toți cei implicați. Tony Whelan, antrenorul echipei de jucători sub 12 ani a lui Manchester United era de părere că: "**Este o ocazie unică, pentru că nu oricând ai ocazia să te măsori cu echipe din America de Sud. Este un lucru extraordinar pentru copii, dar și pentru noi, antrenorii**". Băieții lui Whelan au câștigat competiția rezervată categoriei lor de vârstă, învingând cu 3-0 în finală formația Academia Venezolana. Arbitrul partidei, surprins și el de valoarea jocului practicat de micuții englezi, a uitat să fluiere finalul reprizei a doua după 30 de minute, conform regulamentului, timp în care câștigătorii au înscris cel de-al treilea gol al finalei! De altfel, organizatorii au realizat un contract cu cluburile din Premier League, astfel încât în fiecare an, al 19-lea de la demararea turneului, au fost prezente Manchester United și Newcastle United. Din păcate pentru ele și pentru organizatori, cele două nu au făcut treabă grozavă la categoria 19 ani, cea care este urmărită cu cel mai mare interes atât de spectatori cât și de antrenorii și impresarii de pe toate continentele (M.U. a fost depășită de Internacional Porto Alegre, iar Newcastle de Monterrey Mexic, chiar în primul tur).

Jocurile din acest an au confirmat ceea ce se observase și anul trecut, la Campionatul Mondial sub 17 ani ce a avut loc în Egipt, și anume faptul că echipele latino-americane sunt net superioare celor europene, în ceea ce privește controlul balonului, unii specialiști considerând că diferența este chiar alarmantă. La categoria juniorilor mari, sud-americanii au dominat, ca și în edițiile precedente. Au câștigat argentinienii de la San Lorenzo, victorioși cu 4-3 (după penalty-uri) contra brazilienilor de la Vitoria Bahia. San Lorenzo și-a confirmat valoarea mai ales în sferturile contra lui Bayer Leverkusen, când au învins, deși jucau cu doar 9 oameni pe teren, după două eliminări. În semifinale, San Lorenzo a trecut de Deportivo Cali, cu 2-1, după golul de aur.

Nu trebuie uitat caracterul de rampă de lansare al turneului. Anul trecut Ajax l-a descoperit pe americanul Froylan Ledezma, pe care l-a legitimat ulterior. În acest an două nume au ieșit în evidență, iar specialiștii consideră că viitorul apropiat va confirma pronosticurile lor. Este vorba de Paulo Ivo, mijlocaș stânga de la Vitoria (Brazilia) și atacantul lui San Lorenzo, Leandro Romagnoli.

INTER, LAZIO ŞI PARMA SUNT PUSE PE FAPTE MARI!

În numărul trecut al săptămânalului nostru am promis că vă vom prezenta principalele rocade care au avut loc până acum în prima ligă italiană. În tabelul de mai jos sunt trecuți doar jucătorii mai cunoscuți, cu majuscule fiind notați stranierii.

Echipa şi antrenorul	Veniţi	Plecaţi
BARI Eugenio Fascetti (confirmat)	SAID (Haly Club), MADSEN (AB Copenhaga), KNUDSEN (AB Copenhaga), ANDERSSON (Malmö), OSMANOVSKI (Malmö), Spinesi (Castel di Sangro)	Ventola (Inter), Sala (Milan), DOLL (Hamburg), ALLBACK (Orgretye), INGESSON (Bologna), Manighetti (Piacenza), Volpi (Venezia)
BOLOGNA Carlo Mazzone (nou)	Doni (Brescia), Signori (Sampdoria), INGESSON (Bari), SANCHEZ (Montpellier), Boselli (Atalanta), Roccati (Empoli)	R. Baggio (Inter), Torrisi (Atl. Madrid), Carnasciali (Venezia), Sterchele (Roma), SHALIMOV (Napoli)
CAGLIARI Giampiero Ventura (confirmat)	MBOMA (Osaka), NYATHI (St. Gallen), ZEBINA (Cannes), KALLON (Genoa)	Sanna (Torino)
EMPOLI Luigi Del Neri (nou)	ALEXANDROV (Levski Sofia), ARNENG (Degerfors), Carparelli (Torino), Sereni (Piacenza)	Ficini (Sampdoria), Ametrano (Genoa), Bettella (Genoa), Roccati (Bologna), FLORIJANCICI (Panathinaikos)
FIORENTINA Giovanni Trapattoni (nou)	REPKA (Sparta Praga), AMOR (FC Barcelona), Torricelli (Juventus), Flachi (Ancona), HEINRICH (Dortmund)	SCHWARZ (Valencia), KANCHELSKIS (Glasgow Rangers), Fiori (Piacenza)
INTER Luigi Simoni (confirmat)	R. Baggio (Bologna), C. Zanetti (Reggiana), FREY (Cannes), SILVESTRE (Rennes), DABO (Rennes), Ventola (Bari), Pirlo (Brescia), CAMARA (St. Etienne)	Sartor (Parma)
JUVENTUS Marcello Lippi (confirmat)	BLANCHARD (Metz), TUDOR (Hajduk Split), MIRKOVICI (Atalanta), Perrotta (Reggina), Paci (Ancona)	Torricelli (Fiorentina)
LAZIO Sven Goran Eriksson (confirmat)	SALAS (River Plate), STANKOVICI (Steaua Roşie), MIHAJLOVICI (Sampdoria), S. CONCEICAO (Porto), COUTO (FC Barcelona), DE LA PENA (FC Barcelona), Piovanelli (Piacenza), Protti (Napoli)	Grandoni (Sampdoria), Casiraghi (Chelsea), Fuser (Parma), JUGOVICI (Atl. Madrid), CHAMOT (Atl. Madrid)
MILAN Alberto Zaccheroni (nou)	AYALA (Napoli), LEHMANN (Schalke 04), BIERHOFF (Udinese), HELVEG (Udinese), N'GOTTY (Paris SG), Sala (Bari), GUGLIELMINPIETRO (Gimnasia), Abbiati (Monza), Coco (Vicenza), Ambrosini (Vicenza)	Taibi (Venezia), DESAILLY (Chelsea), Daino (Napoli), NILSEN (Napoli)
PARMA Alberto Malesani (nou)	BOGHOSSIAN (Sampdoria), VERON (Sampdoria), KADER (Togo), Fuser (Lazio), LASSISSI (Rennes), Sartor (Inter), Longo (Napoli), BALBO (Roma)	ADAILTON (Paris SG), Barone (Padova), ZE MARIA (Perugia), Strada (Perugia), Giunti (Perugia), SENSINI (Sampdoria)
PERUGIA Illario Castagner (confirmat)	WRIGHT (Guatemala City), Strada (Parma), Giunti (Parma), ZE MARIA (Parma)	Guidoni (Reggiana)
PIACENZA Giuseppe Materazzi (nou)	Rizzitelli (Bayern), Manighetti (Bari), Caini (Reggiana), Fiori (Fiorentina)	Murgita (Napoli), Sereni (Empoli), Piovanelli (Lazio), Tramezzani (Tottenham), Valtolina (Venezia), Scienza (Torino)
ROMA Zdenek Zeman (confirmat)	TOMICI (Partizan), ALENICHEV (Sp. Moscova), WOME (Lucchese), Sterchele (Bologna), Statuto (Udinese)	BALBO (Parma), HELGUERA (Español), Scapolo (Napoli)
SALERNITANA Delio Rossi (confirmat)	SONG (Metz), BOLICI (Partizan), KRSTICI (Steaua Rosie), De Francesco (Lecce)	Cudini (Torino)
SAMPDORIA Luciano Spalletti (nou)	Palmieri (Lecce), SAKICI (Lecce), CATE (Univ. Catolica), ZIVKOVICI, JOVICICI (St. Rosie), Ficini (Empoli), Sgro (Atalanta), Grandoni (Lazio), SENSINI (Parma)	VERON (Parma), BOGHOSSIAN (Parma), MIHAJLOVICI (Lazio), Signori (Bologna), MORALES (Racing), Scarchilli (Torino)
UDINESE Francesco Guidolin (nou)	VAN DER VEGT (Willem II), WAPENAAR (Utrecht), BISGAARD (Odense), THANGAI (Togo), SOSA (Gimnasia)	BIERHOFF (Milan), HELVEG (Milan), Statuto (Roma)
VENEZIA Walter Novellino (confirmat)	ZEIGBO (Legia Varşovia), Taibi, Maniero (Milan), Valtolina (Piacenza), Carnasciali (Bologna), FABIO (Vitória Bahia), MARCONE (Vitoria Bahia), TACIO (Vitoria Bahia)	Filippini (Verona)
VICENZA Franco Colomba (nou)	M. Rossi (Lecce), TOMICI (AEK Atena), Melosi (Chievo), Tamburini (Cesena), Palladini (Pescara), Mezzanotti (Pescara)	Ambosini (Milan), Coco (Milan), Baronio (Lazio), Maspero (Lecce)

Pagină realizată de
SANDU USUSAN

INTER A CÂŞTIGAT DEJA UN DUEL

Campania vânzării abonamentelor la cluburile din peninsulă a demarat spectaculos și continuă să se desfășoare în aceste zile. La unele cluburi încă nu s-au pus în vânzare abonamente, cum este cazul lui A.S.Roma și Venezia. Iată cum se prezintă până la ora actuală o ierarhie în acest sens, făcând și o comparație cu fidelitatea suporterilor în ediția trecută:

Clubul	Abonamente '98-'99	Abonamente 97'-'98
INTER	47.200	47.630
JUVENTUS	31.000	40.338
SALERNITANA	28.000	14.676
MILAN	26.170	44.233
FIORENTINA	22.700	28.012
PARMA	14.500	18.614
UDINESE	14.300	14.964
SAMPDORIA	12.500	19.146
VICENZA	12.000	13.000
CAGLIARI	10.500	8.679
LAZIO	10.000	32.238

UN FOST BASCHETBALIŞT ÎNCEARCĂ SĂ CUCEREASCĂ INIMILE TIFOSILOR DIN UDINE!

Morten Bisgaard (în foto) este cel de-al 3-lea danez cumpărat de Udinese în ultimii ani, după **Thomas Helveg** și **Martin Jorgensen**. **Bisgaard,** care a împlinit 24 de ani la 25 iunie, a sosit acum o lună în peninsulă. Știe destul de bine italiana, grație unui curs seral pe care l-a frecventat acum un an. Cunoaște toate echipele din Serie A, datorită faptului că s-a destins deseori pe computerul său cu campionatul italian! Până la vârsta de 16 ani a practicat baschetul, fiind influențat în acest sens și de tatăl său, **Alfred.** Apoi a ales fotbalul, evoluând în ultimii 5 ani în prima ligă din Danemarca, îmbrăcând tricoul lui Odense. Este un mijlocaș ofensiv, cu o bună detentă, este pasionat de muzică, avându-l ca idol pe **Eros Ramazzotti**. **Bisgaard** va locui în casa pe care a avut-o la dispoziție în sezonul trecut **Jorgensen,** acesta urmând a se muta în apartamentul în care a locuit **Helveg,** plecat în această vară la AC.Milan!

BATISTUTA NU S-A LĂSAT CONVINS NICI DE TRAPATTONI

La mijlocul săptămânii trecute a avut loc o întâlnire între antrenorul lui Fiorentina, **Giovanni Trapattoni** și idolul suporterilor violeților, **Gabriel Batistuta**, prin care primul a încercat din nou să-l convingă pe Batigol să rămână la clubul unde a cunoscut atâtea satisfacții în ultimii 7 ani. Numai că întrevederea, care a durat două ore, n-a lămurit lucrurile. **Batistuta** a declarat: **"Prima dată trebuie să fac puțină ordine cu propria mea persoană. Deocamdată îmi voi continua vacanța și voi lua o hotărâre la momentul oportun."**

Argentinianul n-are nimic împotriva lui **Trapattoni**, dar raportul său cu conducerea clubului, în special cu președintele **Cecchi Gori,** nu mai este cel optim. În aceste condiții despărțirea este tot mai aproape.

JUVE, INTER ŞI PARMA FAVORITE, LAZIO, MILAN ŞI ROMA OUTSIDERE?

În tabelul alăturat vă prezentăm jucătorii veniți și plecați de la fiecare din cele 18 echipe din Serie A. Deși pregătirile acestora au demarat de foarte puțin timp (Fiorentina și Juventus se vor reuni doar miercuri, 22 iulie, iar Perugia de abia pe 24 iulie) ziariștii au luat-o ca de obicei înaintea tuturor tehnicienilor și au alcătuit deja formulele de bază (în opinia lor, bineînțeles) ale celor 18 competitoare. Presarii au ajuns la concluzia că favoritele la titlu sunt Juventus, Inter și Parma, în timp ce Lazio, Milan și Roma vor sta la pândă, fiind însă oricare capabile de a-și adjudeca "scudetto".

Iată însă cum se prezintă în viziunea gazetarilor echipele de bază ale celor 6 formații de care am pomenit mai sus:

JUVENTUS: Peruzzi - Mirkovici, Montero, Iuliano - Blanchard, Tacchinardi, Deschamps, Davids - Del Piero, Zidane, Inzaghi.
INTER: Pagliuca - Bergomi - Colonnese, West, J.Zanetti - Winter (Moriero), P.Sousa, Simeone - Ronaldo, R.Baggio, Zamorano (Ventola).
PARMA: Buffon - Sartor, Thuram, Cannavaro - Fuser, D.Baggio, Boghossian, Veron - Stanici, Crespo, Chiesa.
LAZIO: Marchegiani - Negro, Couto, Mihajlovici, Favalli - Conceicao, De La Peña, Almeyda (Venturin), Nedved - Salas, Boksici (Mancini).
MILAN: Lehmann - Costacurta, Ayala, Maldini - Helveg, Albertini, Boban, Ziege - Leonardo, Bierhoff, Weah.
ROMA: Konsel - Cafu, Aldair, Wome, Candela - Di Francesco, Di Biagio, Alenichev - Paulo Sergio, Delvecchio, Totti.

MULTE NUME NOI ŞI LA NAPOLI

Napoli pare dispusă să nu stea mai mult de un sezon în liga a doua. În formația care va fi cârmuită de noul antrenor **Renzo Ulivieri** (ex-Bologna) au apărut multe nume noi. La capitolul achiziții îi putem nota pe : **Mondini** (Vicenza), **Esposito** (Verona), **Mora** (Parma), **Shalimov** (Bologna), **Daino** și **Nilsen** (ambii Milan), **Scapolo** (Roma), **Murgita** (Piacenza). Au plecat: **Longo** (Parma), **Protti** (Lazio), **Ayala** (Milan), **Crasson** (Anderlecht), **Stojak** (Eintracht Frankfurt), **Di Napoli** (Juve Terranova), **Allegri** (Pescara).

JUVE VA ÎNCEPE PREGĂTIRILE FĂRĂ PERUZZI ŞI FERRARA

Internaționalii lui Juventus, **Angelo Peruzzi** și **Ciro Ferrara,** care din cauza unor serioase accidentări n-au putut evolua la Coupe du Monde, urmează încă un program special de recuperare. Goalkeeper-ul **Peruzzi** va fi gata de start la 25 august, prilej cu care Juve o va întâlni pe AC Milan în "Trofeul Berlusconi", iar **Ferrara** va fi apt de joc la finele lunii septembrie. Reamintim că **Ciro** s-a accidentat (fractură de tibie și peroneu) la 1 februarie, într-un meci de campionat cu Lecce.

"LĂNCIERII" REVIN DUPĂ 8 ANI ÎN ELITĂ

Cine-a auzit sau citit cumva pân-acum numele Charlton, n-a aflat de bine, ci dimpotrivă. Jay Notley este simbolul negativ al celor câteva cazuri de dopaj între juniorii acestui club, devenit poate cel mai înverșunat în lupta anti-drog dintre grupările engleze, după ce-și atrăsese un renume prost în ultimii ani în acest sens. Dar **Charlton Athletic F.C. Londra**, cum este denumirea completă a clubului, și-a redobândit prestigiul în urmă cu două luni, când "lăncierii" au promovat în Premier League după 8 ani de detenție în eșalonul secund.

O echipă de cartier din sud-estul Londrei, care până nu demult s-a plimbat în chirie pe la diverse arene din capitală, Charlton este recunoscută în fotbalul englez pentru solida pepinieră de tineri jucători. Gruparea cu sediul la legendarul stadion The Valley, reconstruit recent din temelii, și care în această vară își mărește capacitatea, de la 15.800 de locuri la 20.000, toate pe scaune, după ce în sezonul trecut a primit în medie 14.000 de fani, nu se laudă cu prea multe lovele în cont. Și normal, de vreme ce echipele de ligă secundă au încasat anul trecut de 6 ori mai puțin decât totalul de 152 de milioane lire sterline primite pe drepturi de televiziune de către cele 20 de trupe din elită. Dar cum și cei de la Charlton tocmai au devenit băieți mari, și-au bătut recordul de achiziție, plătind 825.000 lire lui Derby County pentru fundașul stânga Chris Powell, solidul contingent de jucători de culoare de la club fiind astfel mărit. Și așa însă, "lăncierii" sunt candidați la retrogradare, fiind cei mai "subțiri" dintre londonezele din elită, și anume Arsenal, Chelsea, West Ham, Tottenham și Wimbledon.

Și acum, să punctăm istoricul de 93 de ani al alb-roșiilor. În 1936, după două sezoane succesive, Charlton a ajuns din liga a III-a în primul eșalon, la chiar prima participare în elită devenind vicecampioana Angliei! În 1946, în prima finală postbelică a Cupei Angliei, londonezii cedau cu 1-4 în fața lui Derby, dar la finala imediat următoare Charlton realiza cea mai mare performanță din istoria clubului, învingând-o cu 1-0 pe Burley, prin golul lui Duffy. Apoi, una dintre cele 12 grupări profesioniste din Londra a retrogradat în 1957 din prima divizie, ajungând chiar și prin liga a III-a, între 1972 și '75, respectiv în '80 - '81, pentru ca în 1986 să revină în eșalonul întâi în urma primei ediții de campionat la care s-a organizat baraj de promovare, unde a rezistat până în '90. Și după locul 14 ocupat în 1997, nimeni n-ar fi prezis că Charlton va reajunge în această vară cot la cot cu Manchester sau Arsenal. Poate doar Alan Curbishley, născut pe 8 noiembrie 1957, care se pregătește pentru al 8-lea sezon la cârma "lăncierilor", de-acum urmând să fie ajutat de fostul portar Mervyn Day. Curbishley, un ex-internațional englez de tineret, a și jucat 3 ani la Charlton, după ce trecuse pe la West Ham, Birmingham și Aston Villa.

Vedeta echipei este **Clive Mendonca**, un jucător adus în toamna trecută pe doar 750.000 de lire, de la Grimsby, din liga a III-a. În barajul de promovare jucat în luna mai pe Wembley, în fața a aproape 80.000 spectatori, londonezul a reușit un hat-trick, în minutele 23, 71 și apoi în prelungiri (113), cu doar 4 șuturi expediate, toate pe poartă, împotriva formației Sunderland, culmea, oraș în care a crescut, de la 2 la 16 ani! După 90 de minute fusese Charlton - Sunderland 3-3, pentru londonezi egalând în minutul 85, cu primul său gol pentru club, tânărul fundaș central de culoare **Richard Rufus**, o promisiune pentru naționala Angliei. La finele prelungirilor a fost 4-4, la penalty-uri ieșind la rampă **Sașa Ilic**, belgrădeanul din poarta lui Charlton, sosit la Londra în luna ianuarie, cu probleme extrafotbalistice, care a parat lovitura de la 11 metri decisivă, executată de internaționalul nord-irlandez Michael Gray. A fost 7-6 și astfel Charlton s-a alăturat lui Nottingham Forest și Middlesbrough AFC în drumul spre prima ligă.

Pe lângă **Mendonca**, autor a 28 de goluri în sezonul trecut, Charlton se bazează pe imaginația căpitanului **Mark Kinsella**, un internațional irlandez și pe explozia tinerilor atacanți de culoare **Kevin Lisbie** și **Shaun Newton**. La capitolul experiență notăm prezențele fundașilor **Stuart Balmer** (28 de ani, scoțian), **Kenny Brown**, adus de la West Ham, și mai ales a lui **Mark Bowen**, ex-internaționalul galez, a aripii galeze **James Robinson**, a mijlocașului central **Matty Holmes**, ex West Ham și Blackburn și a vârfului **Mark Bright**, care la 35 de ani își reamintește de o carieră plină, la Crystal Palace și Sheffield, unde i-a avut parteneri de atac pe Ian Wright respectiv David Hirst. La forța ofensivă Charlton contează și pe fosta mare speranță **Bradley Allen** (ex-QPR).

Dacă ar mai fi de spus ceva despre Charlton, ei bine, băieții lui Curbishley au rămas în ultimii ani fără cei mai buni coechipieri, pentru supraviețuirea financiară a trupei de pe Floyd Road. A plecat Scott Minto, la Chelsea, acum la Benfica, de altfel unicul "stranier" englez la ora actuală, Lee Bowyer, pe bani grei, la Leeds, și vârful de 29 de ani Carl Leaburn, la vecinii de la Wimbledon. În rest, vânt bun "lăncierilor" în elită!

MOLDOVAN REVINE ÎN BALCANI. Doar o jumătate de sezon, în care a marcat două goluri în 7 prezențe pentru "azurii", a rezistat vârful Viorel Moldovan la Coventry City, club care l-a cedat lui Fenerbahce Istanbul la un preț cu 750.000 lire mai mare decât cel de achiziție, de la Grasshopper. Cu cele 7 milioane dolari încasate de la turci, Strachan va face sigur achiziții mai inspirate...

LIVERPOOL ÎȘI IA FRANCEZ. Gerard Houllier s-a alăturat joi lui Roy Evans în funcția de co-antrenor principal la Liverpool FC. Fostul selecționer al naționalei Franței în campania nereușită pentru US World Cup și director tehnic al "cocoșilor galici" la turneul final câștigat săptămânile trecute, a revenit astfel la Liverpool, unde a activat ca profesor în anii '60, găsindu-și timp și pentru a-i susține pe "roșii", din celebra peluză Kop.

De altfel, Houllier a fost cooptat în baza amiciției sale cu Peter Robinson, vicepreședintele lui Liverpool. Rămâne de văzut dacă ineditul parteneriat Evans - Houllier va funcționa. Până una-alta, trupa lui Owen l-a luat, pe 3 milioane de lire, de la Rosenborg, pe fundașul Vegard Heggem.

După aproape jumătate de veac petrecută ca jucător și antrenor la Liverpool, secundul Ronnie Moran, un produs al celebrei "The boot room", nu și-a mai reînnoit contractul cu "roșii".

UN ITALIAN ÎN LIVERPOOL! Everton, celălalt mare club de pe estuarul râului Mersey, a făcut prima achiziție importantă în perioada antrenorului scoțian Walter Smith. Fundașul italian de 24 de ani Marco Materazzi a semnat pe 5 ani cu "caramelele", venind pe 2.5 milioane lire de la Perugia.

ADVOCAAT TOT IA ȘI IA. După ce a cheltuit peste 20 de milioane lire sterline pe olandezii Numan și Van Bronckhorst, pe vârful argentinian Amato, de la Mallorca, și pe rusul Kanchelskis, devenit pe 5.25 milioane lire cea mai scumpă achiziție din fotbalul scoțian, noul antrenor olandez al lui Glasgow Rangers, Dick Advocaat, l-a cooptat pe legea Bosman și pe vârful Rod Wallace, de la Leeds. "The Gers" au ambiții mari...

MAI CUMPĂRĂ ARSENAL și M.U.? "Tunarii" lui Wenger ar fi dispuși să plătească 5 milioane lire pe nigerianul Godwin Okpara, de la Strasbourg, iar Manchester United a afirmat că este pregătită să achite 16 milioane lire (1) pentru atacantul caraibean al lui Villa, Dwight Yorke.

MIHAI COMȘULEA

GERMANIA

Imagini de vacanță activă

Ionuţ Lupescu arătând spre fotoliul principal din Şoseaua Ştefan cel Mare

Măsuri noi cu oameni vechi

În urma eșecului de la Mondiale, Federația Germană de Fotbal (DFB) a pus la punct un plan de redresare a sectorului juvenil, menit a aduce în atenție tinerii jucători capabili să preia ștafeta de la generația prezentă în Franța, cam trecută. Pînă una-alta, antrenorul Berti Vogts a fost reconfirmat în funcție, în ciuda unor zvonuri, la fel ca și președintele forului de la Frankfurt, Egidius Braun. După 6 ore de ședință, sâmbătă s-au dat publicității câteva măsuri menite să revigoreze activitatea cu tinerii jucători. Printre acestea sunt de notat cele privitoare la formarea unui cerc de experți care vor trasa noile direcții ale muncii cu copiii. Cele 18 echipe ale primei ligi vor fi încurajate să se ocupe mai mult de jucătorii lor cu vârstă cuprinsă între 18-21 de ani; cei mai buni 100 de jucători din țară între 13-18 ani vor beneficia de o pregătire, se spune optimă, care va costa 19 milioane DM anual; circa 6500 de fotbaliști din toată țara (între 10-17 ani) vor fi urmăriți în permanență de aproximativ 140 de antrenori. Să vedem...

Lupescu și-a luat adio

Într-un interviu "de adio" publicat de Kicker, Ionuț Lupescu răspunde la câteva întrebări legate de activitatea sa mai recentă. Despre absența sa din națională, fostul mijlocaș de la Leverkusen și Gladbach a spus: **"Momentan fiecare din națională își urmărește propriul interes: să câștige cât mai mult și să-și facă propria afacere.Trebuie să se schimbe ceva la federație".** Întrebat despre viitorul său mai mult sau mai puțin fotbalistic, Ionuț a arătat că: **"Am doar 29 de ani, așa că mai pot juca până la 34-35. Am luat însă cursuri de contabilitate și management financiar.Poate mai târziu voi deveni manager sau președinte la clubul meu, Dinamo București".** Ce n-a spus Lupescu este ce grad are în M.I. Că fără așa ceva nu-l vedem președinte decât la Juventus Colentina...

Cu 4 săptămâni înainte de start Magath aruncă prosopul

Pentru prima dată de la înființarea ligii, un antrenor renunță la banca tehnică a unei formații cu o lună înaintea startului. Este vorba de Wolfgang Felix Magath, cel care i-a readus pe cei de la Nürnberg în prima divizie. Disensiunile dintre el și conducere au apărut la clauzele noului contract (cel vechi expirase în urmă cu câreva zile), antrenorul cerând doi ani de contract. iar clubul fiind dispus să-l angajeze doar pe un sezon. De echipă se va ocupa momentan Thomas Brunner, secundul lui Magath anul trecut, urmând ca zilele următoare să fie numit noul principal, probabil Aleksandar Ristic, ultima oară la Fortuna Düsseldorf. Cele 18 divizionare au pe băncile tehnice doi debutanți: Michael Skibbe (33 de ani) la Borussia Dortmund și Horst Ehrmantraut (44 de ani), care a repromovat Eintrancht Frankfurt în Bundesliga.

Tranzacţii recente

Abia sosit la Schalke de la Werder Bremen, portarul Oliver Reck a suferit o dislocare a umărului drept, situație care îl va ține departe de gazon aproximativ 5 luni. Și pentru că foștii câștigători ai Cupei UEFA își cam văd pierdute cele 1,5 milioane DM pe care i-au dat,conducătorii albaștrilor s-au grăbit să-l împrumute pe norvegianul Frode Grodas, cel care a apărat poarta echipei țării sale la Coupe du Monde, care și așa este rezervă la Tottenham. Alte sosiri de ultimă oră în Germania sunt cele ale bulgarului Ilian Iliev (Bursaspor) care va îmbrăca tricoul lui Eintracht Frankfurt, a danezului Erik Bo Andersen de la Odense, adus la Duisburg pentru a suplini absența golgeterului Bachirou Salou, plecat la Dortmund, dar și a scoțianului Brian O'Neill de la Aberdeen, care a semnat un contract pe 3 ani cu Wolfsburg.

Calendarul Cupei Germaniei

Dacă Bundesliga debutează la 14 august, datele de desfășurare a fazelor principale ale Cupei Germaniei sunt următoarele: 28-30 august primul tur, 22-23 septembrie turul al doilea, 27-28 octombrie optimile, 1-2 decembrie sferturile, 9-10 martie 1999 semifinalele și în 12 iunie 1999 , la Berlin, finala.

M.B.

FRANȚA

JACQUET VS L'EQUIPE 1-0

Aime Jacquet ex-selecționerul echipei naționale a fost numit vineri directorul tehnic al naționalei "bleu".Noul selecționer va fi numit săptămâna viitoare de o comisie a federației franceze, cele mai mari șanse avându-le secundul lui Jacquet, Roger Lemerre și Jean Tigana, principalul lui Monaco. Totuși Jacquet, la un minut de la terminarea meciului cu Brazilia a declanșat "razboiul" împotriva celor care au fost împotriva lui și a stilului de joc impus .

Reporterii de la L'Equipe l-au atacat deseori pe Jacquet, căruia i-au reproșat jocul prea defensiv și nespectaculos, plus neselecționarea lui Cantona și Ginola (omul L'Oreal). Dar Jacquet a adus Franței la 12 iulie Cupa Mondială, întărind proverbul că cine râde la urmă...

Luni dimineața în editorialul său din L'Equipe, directorul Jerome Bureau își făcea mea culpa, scriind că: **"...dacă am greşit, am greşit în dorinţa de a vedea echipa campioană mondială."** Toate bune până seara când invitat fiind al postului TF1, Jacquet a declanșat bomba, declarând sus și tare că echipa redacțională deține "monopolul imbecilității". El a declarat în continuare: **"Tipii sunt de rea credinţă. Când au atacat munca de la echipă nu am spus nimic, dar când au început să atace omul, a fost o altă poveste. Ar fi o pată asupra carierei mele să-i las pe alţii să mă conducă, mai ales pe ei. Eu când mă apuc de o treabă merg până la capăt. Cred că e timpul ca ei să plece!"**

Încheiem prin a vă preciza că săptămâna viitoare la redacția cotidianului amintit va avea loc o ședință fulger privind acest mic incident.

Dar să revenim în campionatul intern, care programează prima etapă sâmbătă 8 august, cu următoarele meciuri: **BORDEAUX-PSG, MARSEILLE-NANTES, BASTIA-MONTPELLIER, NANCY-SOCHAUX, LORIENT-MONACO, LE HAVRE-METZ, TOULOUSE-LENS, STRASBOURG-LYON, RENNES-AUXERRE.**

Pe piața transferurilor, "fenicienii" din Marseille au investit în noi jucători peste 22.100.000$ astfel: **Robert Pires**, venit de la Metz pentru 8 700 000$ cu un contract pe 7 ani; **Flaurian "Tin Tin" Maurice** venit de la PSG pentru 5.500.000$; **Gouvernec** venit de la Nantes pentru 3.600.000$; **Luccin** (internațional de tineret) și **Blondeau** veniți de la Bordeaux pentru 3.000.000$ împreună și **Mouret** venit de la Cannes pentru 1.111.000$. Datorită Legii Bosman a venit și mijlocașul **Daniel Bravo** de la Lyon. La capitolul plecări îi putem aminti pe Gravelaine plecat la Montpellier și Libbra la Cannes.O altă plecare foarte posibilă este cea a portarului german Kopke care se pare că va lua drumul Dortmundului. Înlocuitor? Fabien Barthez de la AS Monaco...

În tabăra participantelor în Liga Campionilor jale mare, de la Lens și Metz plecând cei mai importanți jucători, de la Metz ultimul fiind Blanchard către Juventus. Singurul transfer spectaculos este venirea la Lens a lui Nouma (fost la PSG) transferat de la Strasbourg.

Participanta în Cupa INTERTOTO, Auxerre a pierdut o echipă întreagă: Lachuer și Goma la PSG, Lamouchi la Monaco, Guivarc'h la Newcastle și Sibierski la Nantes. A fost apoi rândul portarului Lionel Charbonnier, al treilea portar al echipei naționale, să treacă gratis la Glasgow Rangers. Problema scoțienilor a fost să ajungă în contact cu directorii din Auxerre și cu Charbonnier, care au sărbătorit până joi cucerirea Cupei Mondiale și Ziua Națională.

Golgeter al campionatului şi ocupant al locului al treilea în clasamentul pasatorilor, Guivarc'h a fost o decepţie la Coupe du Monde

Un alt transfer bombă a fost cel al "copilului teribil" al fotbalului francez Jean Pierre Papin, care a trecut de la Bordeaux la mai modesta Guingamp, echipa românului Mihali. La posibile transferuri, unul aparte atrage ochiul, numele lui Dorinel Munteanu fiind vehiculat în preajma echipelor Bastia și Nantes, Denis Șerban fiind încă dorit de Olympique Marseille.

Cum campionatul s-a sfârșit de două luni, un ultim clasament mai este în actualite, cel al pasatorilor care arată astfel: 1. Micoud (Bordeaux) cu 12 pase decisive, 2. Benarbia (Monaco) cu 9 pase decisive, 3. Guivarc'h (Auxerre) și Dhorosoo (Le Havre) cu 8 pase decisive.

În încheiere iată rezultatele participantelor franceze în Cupa Intertoto: **AUXERRE-ESPANOL** 1-1; **BASTIA-ALTAY IZMIR** 2-0.

GABRIEL SPERNEAC

Ultimul "scor" la Poli

UTFINEANŢ şi CODREA DA

BĂBAN NU !!

PAG 2

A revenit "GRECU"

MITRICĂ

la Corvinul

PAG 2

IONUŢ POPA

antrenor la

FC INTER

PAG 9

CADOU FOTBAL vest în prag de campionat

- **PROGRAMUL TURULUI**
  - divizia A
  - divizia B II
  - divizia C III
  - divizia C IV
- **17 HOPURI pentru CSM REŞIŢA**
- **BULETINE DE IDENTITATE**
  - Poli
  - UTA
  - Corvinul
  - Vega Deva

FOTBAL vest

Anul VIII Nr. 330 ● 28 Iul. – 3 Aug. '98 ● 2000 lei

Se difuzează în ARAD, BIHOR, CARAŞ, HUNEDOARA, TIMIŞ

■ MAGNET ■ MAGNET ■ MAGNET ■ MAGNET ■

Un club pe cale de dispariţie?

CFR-ul aruncat ÎN STRADĂ!

PAG 9

STADIONUL CFR TMS

Să fie un ultim clişeu cu denumirea clubului feroviar pe poarta stadionului?

DE AZI

CHIBIŢ

un nou concurs de

MILIOANE

în FOTBAL vest

PAG 13

Ungaria începe în trombă

FLORIN CĂLIN

retrogradează o ligă, dar câştigă la... buzunar

PAG 14

Vocea Porumbelului Ceferist

(nu iese fum fără zvon, nici... parcare pe stadion)

Bucuria care mă încerca datorită reluării campionatelor mi-a fost, săptămâna trecută, umbrită drastic! Ce umbrită? Distrusă!! Călcată cu camionul, cu trenul, cu compresorul!! Ce mai, am căzut pe spate!!! De ce? Vă voi spune mai târziu... Deocamdată mă voi întoarce scurt în timp... La "marea învălmăşeală" din decembrie '89... De fapt după marea învălmăşeală! Când toţi activiştii, utecistii, turnătorii, şoptitorii şi (până la) cataramele de la curele s-au privatizat! Era perioada când tot chibiţul urla pe stradă pentru desfiinţarea Scorniceştiului, Moreniului, Victoriei, Dinamului şi Stelei... Au căzut primele trei. Ale şoptitorilor au rămas, dar asta-i altă poveste... Povestea mea e că nemernicii, la umbra urletelor chibiţilor, şi-au văzut de treabă şi s-au privatizat pe bunul public! Aşa s-a născut Clubul Sportiv CFR Timişoara, desprins de Regională, care printr-o semnătură a unui iresponsabil a pus laba pe tot patrimoniul sportiv al unui club născut în '33! Ca să facă box, canotaj, lupte, fotbal? Nu! Nu, nu, nu!! Să facă baruri! Să vândă pe o mână de ţechini ce-au făcut alţii cu trudă!! Şi aici revin la momentul când am căzut pe spate! Săptămâna trecută am aflat că şobolanii care au pus gheara pe patrimoniul sportiv al CFR-ului, după ce au transformat celelalte secţii în service-uri, baruri şi şerpării, au ajuns să vândă stadionul!!!!! Adică locul istoric pe care Chinezul a câştigat 6 (şase!!) campionate naţionale pentru Timişoara! Unde, după bombardamentul americanilor, s-a născut stadionul echipei CFR, care a dat 'şpe nume pentru marele fotbal al României! Reuter, Rodeanu, Ioska şi Bela Kovacs, Bădeanţu, Avasilichioaie, Panici, Seceleanu, Mehedinţu! Numele astea chiar nu spun nimic?? Nimic, pentru şobolanii cărora **iarba nu le place, pentru că banu' nu le dă pace**! Să fie posibil ca în locul ierbii pe care au alergat Ioska, Kovacs şi "Csikili" Reuter să apară un bloc, sau o parcare?? Nu-s de fapt şobolanii de vină!! Directorul Regionalei CFR Timişoara ne-a anunţat că-şi ia mâinile de pe echipa de fotbal! Asta-i declaraţie de... poster!! Da' ce? Boieşan a înfiinţat echipa de fotbal? Echipa de fotbal i-a rămas ca moştenire sacră de la cei care au bătut buloane pe **calea ferată**! Dle. Boieşan! Nu lua mâna! Pune mâna pe un telefon şi sună la tribunal, sună la FRF, sună la Blatter, sună la guvern, sună la Băsescu, sună la preşedinte!! Suntem trecători pe lumea asta! Şi Boieşan şi Ion Golumbu! Veşnici sunt cei care au transpirat pe iarba stadionului CFR! Csikili bacsi şi ceilalţi! Ei au scris istoria CFR-ului, nu directorii de regională!

ION GOLUMBU

INVITAŢII FOTBAL vest

MIHAI ŢÂRLEA:

"Nu ştiu de ce se tot concentrează Adi Lucaci pe jucătorii mei?!"

CIUREA & CIUREA

DOI FRAŢI CARE PENTRU FOTBAL ERAU SĂ-ŞI RUPĂ PICIOARELE!

PAG 3

REMUS STEOP:

"Cred că puteam să salvez UMT-ul de la retrogradarea, dar..."

radio Vest

88,7 MHz

STEREO

B-dul Mihai Viteazu 1 bis, Timişoara 1900 RO ✦ OP
Tel. +40 - (0)56 - 194.816; 194.818; fax: +40 - (0)

PLICUL CU SURPRIZE

● **AMALIA - TIMIȘOARA:** Mulțumim pentru cuvintele frumoase pe care ni le-ai adresat. În haosul organizatoric care a existat la Poli, era și de mirare ca vreo persoană, din armata de băgători de seamă care mișunau prin club, să se ocupe de realizarea unor materiale publicitare (poze, fanioane, eșarfe, calendare, insigne, echipament pentru suporteri în culorile clubului), care puteau fi și o bună sursă de câștig. Probabil din acest sezon noua conducere se va gândi și la acest aspect, din moment ce Poli mai are suporteri atât de fideli ca și tine: **“Aș dori să transmit mult succes echipelor timișorene și în special pentru Poli - promovarea, iar fotbalistului meu preferat, Alex Pelici îi doresc o evoluție cât mai bună și cât mai multe goluri.”**

● **EMIL BÂLGĂR - GIURGIU:** Ne face plăcere să aflăm că Fotbal Vest-ul este un motiv de bucurie pentru micul grup de bănățeni aflați în portul dunăreano-european, Giurgiu. Sperăm și noi ca toate gândurile dvs. despre CSM și Poli să se realizeze în viitorul campionat. Am transmis mesajul dvs., colegului nostru, Petru Fuchs. Ideea dvs. în legătură cu Vali Boșca, merită atenția cititorilor: **“Dacă regretatul Mircea Chivu a realizat lucruri bune ca jucător și extraordinare ca antrenor și OM, meritând cu prisosință ca noua arenă, golgota reșițenilor “Valea Domanului” să-i poarte numele, cred că-n același mod, încă de pe acum, o parte din gazonul de joc, cel mai indicat ar fi din careul de șase metri să-i poarte numele lui Vali Boșca, pentru loialitate, talent și profesionalism.**

● **DANA și LOREDANA - ARAD:** V-am respectat dorința de a nu vă publica numele de familie, cu toate că nu înțeleg care ar fi fost problema, din moment ce scrisoarea voastră este o dovadă de simpatie și atașament față de UTA, în special și, după părerea mea, un pic mai mult pentru Sorin Botiș. Datele personale solicitate le găsiți în acest număr al Fotbal Vest-ului.

● **MESECSOFF LADISLAU - ELVEȚIA:** Chiar dacă mesajul dvs. a sosit prin Internet, eu am să vă răspund prin intermediul “Plicului”. Promovarea lui Poli este așteptată cu nerăbdare de foarte mulți timișoreni, indiferent de locul în care trăiesc în prezent. Conducătorii care ne promiteau la începutul sezoanelor anterioare marea și sarea, au ajuns să conducă, spre norocul nostru, doar luxoasele lor limuzine, sau, după caz, interminabilele partide de rummy, stropite din belșug cu Stella Artois. Dar consider că seriozitatea și dorința lui Roti de a reuși din “prima” sunt prea mari pentru a nu ne aștepta la ceva frumos pentru vara viitoare din partea poliștilor.

● **CLAUDIU - TIMIȘOARA:** Pentru a înființa un fan-club al fotbalului britanic, ai nevoie de un sediu sau măcar de un număr de telefon unde să poți fi contactat de alți simpatizanți. Eu te pot ajuta cu adrese, numere de telefon/fax sau date statistice.

IVAN DE LA PANĂ

P.S. **Aștept scrisorile dvs. la C.P.490, O.P.3 Timișoara 1900**

CAMERA ASCUNSĂ A LUI FOTOFUCHS

Sunt singurul maseur care, când îmi obosesc brațele, masez cu burta. Cu asta am impresionat "Bernabeul". Din cauza nocturnei, toți credeau că e vorba de pectorali!
Eu mi-am pierdut burta la Anina. Pe ziuă! Toți arbitrii credeau că e vorba de... buzunare!

NICU BENGA, PURTĂTORUL DE CUVÂNT AL CSMR-ULUI, RĂMAS MUT ÎN FAȚA ATITUDINII "TOPLESS" AFIȘATE ÎN VALEA DOMANULUI DE PUIU PREDA ȘI ROBBY BENCZIK

Migrații arădene

MARCEL CORAȘ A LUAT-O DIN NOU SPRE NORD

După experiența mai puțin reușită de la Baia Mare, unul dintre reprezentanții de referință ai fotbalului arădean, Marcel Coraș, a fost numit săptămâna trecută antrenor principal la o altă formație din nordul Aradului, proaspăta promovată în Divizia B, FC Bihor Oradea. Aproape sigur el va fi urmat la Oradea de Florin Manea, care nu și-a prea găsit locul la UTA și de ...Dan Mănăilă, copilul de suflet al lui Coraș, pentru care încă nici o echipă nu s-a arătat dispusă să-i achite clauza eliberatoare din contractul pe care acesta îl are cu echipa FC Baia Mare.

VASILE ARMAN ESTE PE LITORAL

Jucătorul de la “U” Vestpetrom Arad nu este la mare în concediu, ci se află în pregătiri cu divizionara A Farul Constanța! El a fost remarcat de Ion Andone, antrenorul principal al “marinarilor”, cu ocazia partidei amicale disputată între Vestpetrom și constănțeni.

O.P.

Ultimele noutăți de sub furnale

● NELU MITRICĂ a revenit din Grecia la clubul unde a cunoscut consacrarea, el evoluând în formația Corvinului la memorialul Lică Tot. Mitrică nu va putea juca însă în prima rundă în formația hunedoreană, acesta așteptând sosirea cărții verzi din Grecia.

● Luni, 27 iulie, președintele **Octavian Cojocaru** a purtat o nouă discuție cu cei din conducerea lui Aurul Brad în vederea transferului lui FLORIN MAXIM. După cum ne-a declarat însă secretarul secției de fotbal al divizionarei C, **Ioan Faur**, nu vor fi probleme în realizarea tranzacției, cele două cluburi căzând de acord în privința trecerii talentatului mijlocaș la gruparea condusă de Florea Văetuș.

● Așa după cum am menționat și în numărul trecut al săptămânalului nostru, ILIE BARDAC a plecat la Alba Iulia, la insistențele fostului său coechipier și antrenor **Romulus Gabor**. Mijlocașul hunedorean nu va avea însă drept de joc, el putând doar ocupa funcția de antrenor secund.

DINAMO DA, SLAVIA NU!

UTFINEANȚ și CODREA DOI ANI LA POLI. Fundașul central, de 22 de ani, **Cristian Utfineanț** și mijlocașul **Paul Codrea,** de 17 ani, au fost transferați, sub formă de împrumut, pentru o perioadă de doi ani de la divizionara A Dinamo. În urma acestei tranzacții, clubul bucureștean are dreptul să-i “reîncorporeze” sub culorile alb-roșii, conform unei clauze contractuale, după 12 luni. În opinia boss-ului grupării poliste, **Petre Mehedințu**, cei doi tineri jucători vor rămâne până la finele contractului la Poli, aceeași doleanță având-o și fotbaliștii în cauză.

TRANSFERUL LUI BĂBAN SE AMÂNĂ. Atacantul, **Marcel Băban,** care a marcat 32 de goluri pentru Poli, în trei sezoane jucate în prima ligă, are șanse minime de a se transfera de la Slavia Praga, club de care aparține până în decembrie '98. Cehii solicită pentru transferul atacantului de 29 de ani 350.000 DM, cu o primă rată la semnarea contractului de 60 de mii de mărci. Totuși, ar exista o șansă pentru “mutarea domiciliului”, printr-o clauză FIFA, care îl poate declara jucător liber, dacă FRF nu primește răspuns de la clubul praghez, în termen de două luni, în urma adresei trimise de forul român de specialitate.

INTRARE LIBERĂ CU BAIA MARE. Pentru a atrage câți mai mulți susținători la meciul de debut în noul campionat, cu FC Baia Mare, diriguitorii clubului alb-violet au hotărât ca accesul să fie liber pe marea arenă timișoreană. Totodată, conducerea executivă a pretendenților la promovare, speră într-o creștere substanțială a acționarilor, în prezent numărul acestora cifrându-se la 400.

REPLAY

N-au mai rămas decât patru zile până la startul oficial al sezonului. Este perioada în care echipele care sunt capabile să-și stabilească strategiile pe termen scurt sau mediu fac, celelalte mai cârpesc situația pe ici, pe colo, în spiritul tradiției fotbalistice străbune. Cei mai hotărâți sunt dinamoviștii, care par deciși să reintre în Europa (că în ultimele patru partide jucate de alb-roșii în Cupa UEFA aceștia au obținut un singur punct nu mai interesează pe nimeni acum, nu-i așa ?). Cu Lupescu și Vlădoiu, dar în continuare fără antrenor (!?!?!?), Dinamo vrea să se intercaleze între Rapid și Steaua, “acolo sus”. Practic e treaba lor, or fi și ei club profesionist (?!?!) așa că au tot dreptul. Fie-mi însă permis să pun o singură întrebare: de unde au avut Buduru & co aproximativ un milion de mărci pentru a realiza transferul celor doi jucători ce au evoluat în campionatul german ? Din încasări ? Din sponsorizări ? Din drepturi de televiziune ? Să ne spună și nouă, poate vrem să-i transferăm pe Möller sau Effenberg, nu ?

La Rapid problemele sunt de altă natură. În “Gazeta” de vineri am găsit un interviu-gigant cu Lucescu din care, pe lângă tradiționalele probleme pe care le cunoaștem, am reținut un pasaj cel puțin interesant: **“Am câștigat întotdeauna pe forțele noastre, fără ajutoare “de sus”. Președintelui Copos îi spun adesea: noi nu avem generali”**

Da, într-adevăr, după acest prim sezon la Rapid, Lucescu a putut face diferența dintre echipa vișinie și fostul său club Dinamo, care, pe vremea sa, avea generali din belșug. Și chiar dacă unii dintre ei se mai “băgau” câteodată la alcătuirea echipei, să nu uităm aportul lor deosebit în obținerea performanțelor trecute (?!?!) ale clubului din Ștefan cel Mare. Oricum, și Mircea Lucescu sunt sigur că este de acord că fără generali fotbalul poate nu este mai bun, dar oricum este mai aproape de realitatea spre care dorim să tindem. Că o vom atinge vreodată sau nu, asta depinde de foarte mulți factori. Să mai aștep

Și dacă am adus vorba de fotbalul românesc în general, nu putem trece cu vederea o declarație de bun simț a lui Mihai Stoichiță, antrenorul Stelei, cel pe care l-am apreciat întotdeauna pentru echilibrul de care a dat dovadă, fie că a fost vorba de pregătirea echipei sale, fie că era vorba de o problemă globală a fotbalului, așa cum e cazul acum. Spunea antrenorul roș-albaștrilor că **“Dacă nu jucăm ofensiv, dacă nu marcăm goluri, murim!”** Nu știu câți dintre diriguitorii fotbalului românesc au fost puși pe gânduri de aceste vorbe și au zis, măcar așa, în barbă: **“Da, are dreptate băiatul ăsta!”** Cu atât mai puțin nu pot să știu de pe acum ce au de gând mai ales antrenorii celor 18 prim-divizionare. Cert este că dacă nu se va renunța la “ciupeală” - fie vorba între noi, stil de joc la care a apelat și naționala, nu numai în Franța - existența fotbalului românesc va fi pusă și mai mult sub semnul întrebării.

Surprinzătoare evoluția Naționalului în returul cu Bologna din Cupa Intertoto. Chiar dacă italienii au reprezentat o mare decepție, bancarii pot fi considerați revelația acestui debut de sezon, pentru că ceilalți adversari întâlniți de echipele românești în cupele europene ar avea destule probleme dacă ar activa în prima divizie de la noi.

La Pitești a apărut o altă problemă. Este vorba de prețul biletelor la partida cu Dinamo Baku, cuprins între 100.000 lei - la loje și 25.000 lei la peluze. Oare la cât se va reașeza prețul biletelor dacă argeșenii vor prinde, să zicem, în tururile următoare, vreo echipă din campionatele tari ale Europei ? Că la noi întotdeauna carul este înaintea boilor nu mai trebuie să ne mire. Numai că boii sunt tot mai mici, iar drumul în pantă tot mai înclinată...

Dacă aveți impresia că responsabilii naționalei sunt încă în vacanță vă înșelați. După ce a fost în Franța, dar fără a fi în anturajul naționalei, așa cum probabil ar fi fost mai indicat, Pițurcă a “monitorizat” vreo 55 de fotbaliști susceptibili de a îmbrăca tricoul galben (și de a-și vopsi părul blond ?). Aflăm că jumătate dintre aceștia provin din campionatul intern (hm, echipa de tineret care l-a lansat pe Piți în fotoliul maxim al antrenorilor români...) iar cealaltă jumătate va veni din campionatele străine.

Din vizorul lui Pițurcă nu a ieșit Hagi decât după o discuție pe care selecționerul a avut-o cu numărul 10, care și-a anunțat oficial retragerea din națională după Cupa Mondială. Nu știu de ce a mai fost necesară această convorbire, care s-a întins pe durata a mai multe ore, din moment ce deznodământul era previzibil pentru toată lumea ? Este clar că lui Piți îi este puțin frică să clădească o eventuală echipă în jurul altui lider (cin' să fie, cin' să fie ?). Oricum, se vede de la o poștă că naționala trebuie regândită, atât în ceea ce privește selecția, cât și referitor la concepția de joc pe care aceasta urmează să o aplice în viitor. Că va fi Pițurcă cel mai nimerit pentru a pune în practică aceste deziderate, rămâne de văzut.

Revenind la campionatul cel de toate zilele, să semnalăm cel puțin trei aspecte legate de demararea noului sezon: problema recuzării arbitrilor, o nouă modificare a calendarului primei divizii, precum și datoria de 500.000 dolari pe care o are firma ISM, condusă de frații Becali, către Liga profesionistă, privind drepturile de transmisie a partidelor din Divizia A din sezonul 1997 - 98.

Luându-le pe rând, să spunem că cele 18 cluburi din Divizia A au fost (ne)așteptat de cuminți în ceea ce privește recuzarea fluierașilor. Vreo 7-8 grupări au considerat că nu este cazul să-și bată cuie în talpă, preferând “tăcerea”. Celelalte au dat la iveală nume răzlețe, singurul central care a figurat pe două buletine fiind Sorin Corpodean (Dinamo și Oțelul), în timp ce recordmanul asistenților s-a dovedit a fi Gheorghe Biziniche, văzut cu ochi mai puțin buni de FC Argeș, Oțelul și CSMR. În concluzie, o acțiune care s-a născut moartă. Dacă despre datoria celor doi Becali față de fotbalul românesc, cel de pe urma căruia ei trăiesc cel puțin excelent, am mai scris, să mai punctăm (a câta oară ?) neseriozitatea celor care propun și aprobă “n” modificări ale calendarului intern al Diviziei A de dragul de a se afla în treabă. Oricum, nu ne facem iluzii că programul dat publicității sâmbăta va rămâne bătut în cuie, el urmând din nou să se schimbe în funcție de interesele unora sau altora dintre cluburi sau “personalități” din fotbalul carpatin. Întrebăm din nou, până când, tovarăși ?

FOTBAL vest
editat de
MAGNET
General manager
RICHARD ANDRESS
Str.Paris nr 2A Timișoara
Tel. 056 / 190.656
Fax 056 / 190.128
C.P. 490 O.P. 3 Timișoara
Ne puteti citi si pe INTERNET:
www.timisoara.com/soccer/fotbalvest
E-MAIL: Fotbalvest@csoft.dnttm.ro
Director onorific MARCEL TOLCEA
Director DUKI POPOVICI
Redactor șef SANDU USUSAN
Director economic MOLNAR LASZLO
Colectivul redactional:
MARIUS BREAZU, OVIDIU PĂCURARIU, PETRU FUCHS, MIHAI COMȘULEA, CORNEL BOCIORT, CĂLIN VEGHEȘ
Redactori editorialiști MIKI JUNEA, OSCAR MANTO
Ideolog RADU SUCIU
Redactori colaboratori:
ȘTEFAN MARTON, GHIȚĂ OCHIȘOR, HORAȚIU OLARIU, BORKO IORGOVAN, BRANKO VUIN, CIPRIAN URICAN, OVIDIU OLARIU, RENATO PITTINI, ALIN RADOVAN, MARIUS PANAITE, ALEXANDRU IZVERNARI, CIPRIAN TRANCĂ, VIOREL NICULA
Reporteri speciali NELU SERE, HORIA CIULEA
Tehnoredactare: CULTURAL srl
Tel. 056 - 12.43.61.
E-mail: office@csoft.dnttm.ro
TIPAR WEST TIPO INTERNATIONAL
Timișoara, tel. 123.907

Un nou început

La finele acestei săptămâni, se va da un nou start... Ca de fiecare dată, sperăm că va fi altfel. Chiar dacă, în ultimii ani am constatat că ne situăm, cel puțin în plan intern, destul de departe de respectivul "altfel", cu tot ceea ce definește el.

N-ar fi exclus, ca de această dată, să ne reconsiderăm pozițiile. Mă bazez în primul rând pe noile formule valorice ale unor team-uri de referință în fotbalul nostru, datorate revenirii în competiția internă a fotbaliștilor care au evoluat în străinătate. Cu rezultate deloc neglijabile. Sunt aici, deocamdată, Belodedici, Lupescu, Vlădoiu. N-ar fi exclus să revină Răducioiu sau chiar Ilie Dumitrescu. Sunt nume care, vrând-nevrând, știu ce înseamnă mentalitatea de profesionist. Din acest punct de vedere, n-are rost să insist. Însă, ultimele două nume din cele amintite anterior, mi - ar putea contrazice afirmațiile. De aceea, se cuvine să remarcăm că reîntâlnirea acestora cu cluburile românești, oricare ar fi ele, ar putea însemna șansa reciprocă a părților. Cu alte cuvinte, ceea ce s-a petrecut cu Lăcătuș, după revenirea la clubul de baștină, s-ar putea repeta. În beneficiul ambelor părți și evident, în folosul campionatului.

CÂINII LATRĂ, CARAVANA TRECE...

de Miki Junea

Deasemenea, momentul ar putea însemna și o reechilibrare valorică a campionatului, secătuit în ultima vreme de plecările, adeseori intempestive, de dragul de-a pleca, forțând necunoscutul. Cu rezultate îndoielnice. Sigur că nu este ușor să recompui o echipă competitivă, bugetele cluburilor noastre fiind mai apărate decât secretele de stat, dar asta nu ne poate împiedica să așteptăm cu interes rezultatele recentelor reveniri la matcă.

A revenit și Ilie Balaci, cu intenția declarată de-a reașeza Craiova pe caii mari de altădată... Ca de obicei, Bănia mustește de paradoxuri, multe voci de - acolo declarând răspicat că pe Ilie nu-l va prinde Crăciunul la cârma echipei. Alții nu-i dau nici patru etape... Peste toți și toate s-a așezat acea declarație... aiuritoare a lui Balaci referitoare la spectatori. "Nu ne interesează spectatorii" a declarat Balaci, în momentul în care comentariile cu privire la rezultatele slabe obținute de Universitatea în meciurile amicale nu erau favorabile. Așa să fie? Îmi amintesc un moment petrecut cu ani în urmă când, pe stadionul Dinamo tribunele înțesate de lume așteptau intrarea în scenă a Sampdoriei. Balaci, care făcuse deja oarecari servicii clubului bucureștean, nu-și găsise un loc la tribuna oficială, fapt imediat remarcat și tratat ca atare de mulțimea publicului. Care, fără multe fasoane, l-a adoptat imediat pe Ilie, acesta așezându-se pe cel mai bun loc posibil. Faptul, deloc mărunt, ar putea taxa astăzi deloc măgulitor declarația amintită a lui Balaci. O ieșire riscantă, cu tot ceea ce implică ea.

Și totuși, sunt și opinii care pot susține o disproporție valorică și mai accentuată a competiției, în momentul părăsirii Bucureștiului. Cu două excepții, le-am numit pe FC Argeș și Universitatea Craiova, mare lucru nu va mișca pe stadioanele din țară. Rămâne de văzut în ce măsură "provincia" va fi capabilă să ducă trena, impusă evident de polul amintit, dar în această ecuație va intra cu siguranță și politica economică pe care guvernul o impune. Mă refer, evident, la urmările impozitului pe proprietate, menit să pauperizeze orice formă de privatizare! În aceste condiții, eventualele societăți pe acțiuni se văd deja amenințate de secătuire, de acreastă politică a birului cu orice preț. Astfel, sunt foarte curios să văd pe unde vor scoate cămașa noile promovate Astra Ploiești și, mai ales FC Onești, care au investit enorm în promovare. Nu mai vorbesc de Olimpia Satu Mare. Dar, ca de fiecare dată, în fotbal se vor găsi resurse. De unde, n-are importanță!

BĂTRÂNA DOAMNĂ E GATA DE START

● PASINI ÎNCĂ N-A VENIT ● DIACONESCU VA ÎMBRĂCA TRICOUL ALB-ROȘU ● S-AU VÂNDUT 100 DE ABONAMENTE

Cu mai puțin de o săptămână înaintea începerii campionatului, la UTA se pare că apele s-au mai limpezit. Mult anunțata sosire a lui **Roberto Pasini** la Arad, la 25 iulie, s-a amânat din nou, astfel că cei din conducerea alb-roșiilor au avut liniștea necesară pentru a pregăti noul sezon. Urmează să apară banii de la grupul de investitori italieni, condus de **Angelo Gandolfi**, pentru a se încheia noile contracte cu jucătorii. Primii care au semnat au fost **Baciu** și **Ciubăncan**, care se pare că au contracte avantajoase. Ceilalți urmează să semneze, în funcție de negocieri, în această săptămână. **Florin Manea** va deveni elevul lui **Marcel Coraș** la FC Bihor, iar situația lui **Prințipu** și **Cănăvoiu** este incertă.

Tratativele cu Unirea Alba Iulia pentru **Emilian Diaconescu** au fost încununate de succes, în schimbul unei sume de bani și a unui rând de echipament "Tassotti" fiind cedat UTA-ei.

La începutul noului campionat prețul biletelor va fi de 5.000 de lei la peluză, 10.000 de lei la tribuna a II-a și 15.000 de lei la tribuna I. Până la ora actuală s-au vândut 100 de abonamente pentru turul campionatului, prețul acestora fiind de 100.000 de lei la tribuna I, respectiv 70.000 de lei la tribuna a II-a.

OVIDIU PĂCURARIU

BOMBA FÂSÂITĂ

Rahoveanu s-a plimbat cu trenul până în Bucovina

Ceea ce părea un transfer de senzație al verii, de la Vega Deva la Foresta Fălticeni, s-a transformat într-o simplă păcăleală. Vasile Rahoveanu, care urma să semneze pe un an, cel mult doi, cu gruparea bucovineană, conform înțelegerii dintre cele două cluburi în urmă cu două săptămâni, n-a căzut însă la înțelegere cu conducătorii divizionarei A.

Plecat duminica trecută, seara, spre Bucovina, goalkeeperul devean a stat luni doar 3 ore în Suceava, marți dimineața fiind deja înapoi la Vega, după ce acolo Eugen Huțu & Co. îi impuseseră semnarea unui contract pe 4 ani, contrar înțelegerii inițiale. În plus, Rahoveanu a ciulit urechile la Foresta la nemulțumirile câtorva jucători, care se plângeau de condițiile de hrană și echipament la gruparea care se pregătește pentru al doilea an de A. Cum Foresta are în lot încă 4 portari, existând astfel pericolul să fie plasat la o echipă de eșalon inferior din zonă, Rahoveanu s-a decis să refuze o trecere în galben-verde, mai ales că n-ar fi avut-o aproape nici pe prietena sa, **Otilia**, poreclită în Deva **Ronaldinha**, pentru asemănarea sa cu **Suzana Werner**, celebra logodnică a nouarului brazilian.

"Rămân mirat la cele scrise în presa sportivă centrală în legătură cu transferul meu, pentru că eu am discutat în exclusivitate cu Fotbal Vest despre această problemă", a spus Rahoveanu, care miercurea trecută s-a realăturat colegilor săi, fiind adus la triunghiularul disputat la Simeria de către antrenorul Ionel Stanca. Sile, însă, n-a jucat, fiind obosit după călătoria cu trenul Deva - Suceava și retur.

Dacă Vega se poate baza pentru startul sezonului pe portarul Rahoveanu, în schimb nerealizarea transferului lasă un mare gol în plan financiar. Unele obligații și prime față de jucători sunt încă neachitate, la aceste greutăți adăugându-se plecările lui **Rădos** și **Fartușnic**, la Certej, a lui **Ilie Grosu** la Petrolul Videle, în vreme ce **Dan Gabriel**, **Florin Berindei**, **Elek Szemely** și **Petrică Naniu** sunt accidentați.

Și ca o bilă neagră în plus, mijlocașul **Cepoi** n-a obținut dezlegarea de la clubul FC Drobeta. Vega pare a avea un start greu...

VIOREL NICULA

FRAȚII CIUREA SUB TIRUL "FOTBAL VEST"

ȘTEFAN: "O DATĂ ERA SĂ-I RUP PICIORUL FRATELUI MEU!"

Am amintit într-unul din numerele trecute ale săptămânalului nostru că la Gloria Reșița, în pregătiri, s-au alăturat organizatorului de competiții **Ștefan Ciurea** nu mai puțin de alți trei... **Ciurea!** Unul era fratele său. **Gheorghe Ciurea**, cunoscutul fotbalist de la Univ. Craiova, ceilalți Ciurea fiind Stan și Marin. Pentru "clarificări" i-am strâns alături de mine pe Fane și pe "Piticu", cărora le-am cerut explicații.

REP.: **Fane, ce legătură au Stan și Marin Ciurea cu... frații Ciurea?**

S.C.: Niciuna. Conducerea Gloriei i-a adus de la Ostroveni, pe când eu eram cu lotul pe Semenic. În readucerea "Piticului", a fratelui meu însă, am avut un rol mare.

REP.: **Piticule, câți frați ai?**

G.C.: Mai am aici în Reșița, în afara lui Fane, încă un frate, pe Miticuț, și încă două surori, pe Mileva și pe Ioana.

S.C.: ... și mai avem încă un frate și o soră la Căpreni (Gorj), unde ne-am născut. Costică și Lili!

REP.: **Un întreg... imperiu! Din care cel mai cunoscut fotbalist este Gheorghe Ciurea, zis "Piticu". Cât de mare este "Piticu"? Povestește-ne despre tine...**

G.C.: Am ajuns la Reșița pentru a-mi termina liceul, alături de frații și surorile mele. Fotbalul l-am început la Muncitorul Reșița, cu dl. Stelică Carabaș. Am trecut apoi la Gloria, unde am avut șansa de a-l avea antrenor pe profesorul Mircea Secoșan, apoi pe profesorul Dănilă Otiman. Am promovat cu echipa în Divizia B. Fără voia mea am fost transferat la CSM Reșița, unde am prins echipa aceea formidabilă cu Panduru, Dorinel Munteanu și ceilalți. La Electroputere am ajuns după o controversată suspendare.

REP.: **Cum adică?**

G.C.: Eu am plecat la Craiova și din motive familiale, dar CSMR-ul nu mi-a dat acordul și așa am "stat" o perioadă. La Electro am dat de un președinte, dl. Dumitrescu, extraordinar. După un tur de excepție la Electroputere am trecut la Universitatea, unde era antrenor Constantin Oțet și unde m-am impus alături de Irimescu, Bâcu, Adrian Popescu, Mănăilă, Geolgău și ceilalți. Am jucat în următorul campionat în toate cele 34 de etape, devenind golgeterul echipei cu 17 goluri.

REP.: **După 6 ani formidabili, ai trecut la Farul, unde, cum te știu, ai devenit liderul echipei...**

G.C.: Am plecat fiindcă am intrat în conflict cu antrenorul secund Nicole Zamfir și președintele Cornel Stroe a avut de ales între mine și el.

REP.: **Ai revenit la Electro. Cum a fost meciul cu CSMR-ul pentru promovare?**

G.C.: Am promis familiei că stau la Constanța 2 ani și am stat... 4. Am revenit la Electro, care în acel meci al promovării n-a avut, zic eu, șansă! Iar Reșița a jucat cu o ambiție extraordinară, pentru care îi felicit. Reușita de atunci s-a confirmat în campionatul trecut.

REP.: **După meciul de atunci n-ai fost suspectat de Cârțu?**

G.C.: Eu niciodată nu m-am băgat în prostii. Așa am fost cunoscut dintotdeauna. Cred în Dumnezeu și am două fetițe. La acel meci cred că echipa a fost prost făcută, eu fiind folosit ca mijlocaș dreapta, când se știe că am jucat o viață ca mijlocaș ofensiv! Iar Cezar Dinu a fost ținut pe bancă mai mult decât trebuia. Dacă începea cu el...

REP.: **Ai mai jucat un sezon la Electro...**

G.C.: ... unde sincer cred că nu s-a dorit promovarea. Am avut o echipă bunicică, dar parcă cu Oneștiul, la 1-0 pentru noi, nu mai trebuia să pierdem.

REP.: **Fane, n-ai mai apucat să zici nimic. Acum ți-a venit rândul. Cum l-ai convins pe "Piticu" să revină la Reșița?**

Ș.C.: Greu de tot! Am zis că alături de profesorul Marin Bondrea a învățat ceva și trebuie să revină acasă, să joace și să pună umărul la promovare. După ce 13 ani Gloria a fost în Divizia B...

REP.: **Ceva despre tine. Te-am văzut antrenor de fotbal... feminin!**

Ș.C.: Am fost junior la Drobeta Turnu-Severin. În armată am jucat la Victoria Craiova. Ajungând antrenor la copiii Gloriei Reșița, am acceptat la unele jocuri să fie incluși în echipele de băieți și câteva fete mai "băiețoase", ce proveneau de la un liceu de construcții din apropiere. La propunerea unora dintre fete am constituit o formație feminină. După o săptămână de la anunț am avut 20 de fete la antrenamente! Mă gândeam la fetițele de 13-18 ani și la un moment dat s-au adunat 30 de fete, printre care multe căsătorite, iar cea mai în vârstă avea 29 de ani!

REP.: **De ce s-a desființat echipa?**

Ș.C.: Din cauza banilor! Totuși am satisfacția că una dintre ele, Ana, joacă la Fenerbahce Istanbul.

REP.: **Ai ajuns un cunoscut organizator de competiții, director de piață, aducător de venituri clubului. "Ciurică" este implicat la Gloria în toate. De ce toate astea?**

Ș.C.: Mi-a plăcut întotdeauna să muncesc. Împreună cu colegii de la Gloria am organizat o piață destul de profitabilă, cu toate că nu avem câștiguri chiar atât de mari cât se vorbește.

REP.: **Ai 44 de ani. Ești mai mare decât "Piticu". L-ai bătut vreodată pe fratele tău mai mic?**

GHEORGHE: "AM MULTE DE ÎNVĂȚAT DE LA ANTRENORUL COCA"

Ș.C.: Doar la... fotbal. Jucam pe pariu la țară. Fiind mai mare, mai puternic, îl biruiam, O dată chiar era să-i rup piciorul! Și el atunci juca la Universitatea Craiova! Tata, de supărare, ne-a tăiat mingea cu briceagul ca să nu mai jucăm!

REP.: **Ce părere are "Piticu" despre Fane?**

G.C.: Am fost departe de Reșița, dar arbitrii, observatorii și cei care au fost pe la Gloria mi-au vorbit frumos de organizarea de la club, la care un rol deosebit l-a avut fratele meu.

REP.: **Ce părere are Fane despre "Piticu"?**

Ș.C.: El reprezintă bucuria familiei, jucând în Divizia A și-n cupele europene. A ajuns să-și împlinească visul copilăriei: să joace la Universitatea Craiova! Ne simțim întotdeauna foarte bine când suntem împreună. Doar suntem frați!

REP.: **O ultimă întrebare ce o consider comună pentru voi doi. Între Craiova și Reșița ce oraș ați alege ca loc de "muncă"?**

G.C.: Eu și aici la Reșița m-am simțit foarte bine, ca și la Craiova, ca și la Constanța. Sincer să fiu, la malul mării a fost cel mai bine! Acum voi încheia un contract pe un an de zile cu Gloria și vă rog să reveniți cu întrebarea la... anu'!!! Dacă echipa va promova și vor fi rezultate de excepție, atunci poate nu ca jucător, dar mai ales ca antrenor, să mă înscriu pe panta performanței. Acum am multe de învățat de la antrenorul Coca.

Ș.C.: Dacă ar fi să aleg între cele două orașe, atunci m-aș duce pe la fratele meu de la Craiova... des. Dar de ales aș alege Reșița, aici am 22 de ani de muncă și satisfacție! Una dintre ultimele satisfacții o reprezintă reușita fetei mele în acest an la admiterea la Drept.

REP.: **Cu o așa de mare familie Ciurea, cu atâtea fete frumoase și deștepte, descendente din tați cu dragoste de sport, ne**
teptăm la o nunt

Ș.C.: Poate
cu promov

PROGRAMUL TURULUI Diviziei A

ET. 1 - 1 august	
ASTRA - FCM BACĂU	
CRAIOVA - STEAUA	
DINAMO - GLORIA B-ȚA	
FC ARGEȘ - RAPID	
FC ONESTI - FARUL	
NAȚIONAL - CEAHLĂUL	
FORESTA - OȚELUL	
OLIMPIA S.M. - PETROLUL	
U CLUJ - **CSM REȘIȚA**	

ET. 2 - 7-8 august	
CEAHLĂUL - OLIMPIA S.M.	
CSM REȘIȚA - FC ARGEȘ	
FARUL - DINAMO	
FCM BACĂU - CRAIOVA	
GLORIA B-ȚA - FORESTA	
OȚELUL - NAȚIONAL	
PETROLUL - ASTRA	
RAPID - FC ONESTI	
STEAUA - U CLUJ	

ET. 3 - 15-16 august	
ASTRA - CEAHLĂUL	
CRAIOVA - PETROLUL	
FC ARGEȘ - STEAUA	
FC ONESTI - **CSM REȘIȚA**	
FORESTA - DINAMO	
NAȚIONAL - GLORIA B-ȚA	
OLIMPIA S.M. - OȚELUL	
RAPID - FARUL	
U CLUJ - FCM BACĂU	

ET. 4 - 21-22 august	
CEAHLĂUL - CRAIOVA	
CSM REȘIȚA - RAPID	
DINAMO - NAȚIONAL	
FARUL - FORESTA	
FCM BACĂU - FC ARGEȘ	
GLORIA B-ȚA - OLIMPIA S.M.	
OȚELUL - ASTRA	
PETROLUL - U CLUJ	
STEAUA - FC ONESTI	

ET. 5 - 29-30 august	
ASTRA - GLORIA B-ȚA	
CRAIOVA - OȚELUL	
CSM REȘIȚA - FARUL	
NAȚIONAL - FORESTA	
FC ARGEȘ - PETROLUL	
FC ONESTI - FCM BACĂU	
OLIMPIA S.M. - DINAMO	
RAPID - STEAUA	
U CLUJ - CEAHLĂUL	

ET. 6 - 12 septembrie	
CEAHLĂUL - FC ARGEȘ	
DINAMO - ASTRA	
FARUL - NAȚIONAL	
FCM BACĂU - RAPID	
FORESTA - OLIMPIA S.M.	
GLORIA B-ȚA - CRAIOVA	
OȚELUL - U CLUJ	
PETROLUL - FC ONESTI	
STEAUA - **CSM REȘIȚA**	

ET. 7 - 19-20 septembrie	
ASTRA - FORESTA	
CRAIOVA - DINAMO	
CSM REȘIȚA - FCM BACĂU	
FC ARGEȘ - OȚELUL	
FC ONESTI - CEAHLĂUL	
OLIMPIA S.M. - NAȚIONAL	
RAPID - PETROLUL	
STEAUA - FARUL	
U CLUJ - GLORIA B-ȚA	

ET. 8 - 26 septembrie	
CEAHLĂUL - RAPID	
DINAMO - U CLUJ	
FARUL - OLIMPIA S.M.	
FCM BACĂU - STEAUA	
FORESTA - CRAIOVA	
GLORIA B-ȚA - FC ARGEȘ	
NAȚIONAL - ASTRA	
OȚELUL - FC ONESTI	
PETROLUL - **CSM REȘIȚA**	

ET. 9 - 3-4 octombrie	
ASTRA - OLIMPIA S.M.	
CRAIOVA - NAȚIONAL	
CSM REȘIȚA - CEAHLĂUL	
FC ARGEȘ - DINAMO	
FC ONESTI - GLORIA B-ȚA	
FCM BACĂU - FARUL	
RAPID - OȚELUL	
STEAUA - PETROLUL	
U CLUJ - FORESTA	

ET.10 - 17 octombrie	
CEAHLĂUL - STEAUA	
DINAMO - FC ONESTI	
FARUL - ASTRA	
FORESTA - FC ARGEȘ	
GLORIA B-ȚA - RAPID	
NAȚIONAL - U CLUJ	
OLIMPIA S.M. - CRAIOVA	
OȚELUL - **CSM REȘIȚA**	
PETROLUL - FCM BACĂU	

ET.11 - 24-25 octombrie	
CRAIOVA - ASTRA	
CSM REȘIȚA - GLORIA B-ȚA	
FC ARGEȘ - NAȚIONAL	
FC ONESTI - FORESTA	
FCM BACĂU - CEAHLĂUL	
PETROLUL - FARUL	
RAPID - DINAMO	
STEAUA - OȚELUL	
U CLUJ - OLIMPIA S.M.	

ET.12 - 31 octombrie	
ASTRA - U CLUJ	
CEAHLĂUL - PETROLUL	
DINAMO - **CSM REȘIȚA**	
FARUL - CRAIOVA	
OȚELUL - FCM BACĂU	
FORESTA - RAPID	
GLORIA B-ȚA - STEAUA	
NAȚIONAL - FC ONESTI	
OLIMPIA S.M. - FC ARGEȘ	

ET.13 - 7-8 noiembrie	
CEAHLĂUL - FARUL	
CSM REȘIȚA - FORESTA	
FC ARGEȘ - ASTRA	
FC ONESTI - OLIMPIA S.M.	
FCM BACĂU - GLORIA B-ȚA	
PETROLUL - OȚELUL	
RAPID - NAȚIONAL	
STEAUA - DINAMO	
U CLUJ - CRAIOVA	

ET.14 - 14 noiembrie	
ASTRA - FC ONESTI	
CRAIOVA - FC ARGEȘ	
DINAMO - FCM BACĂU	
FORESTA - STEAUA	
GLORIA B-ȚA - PETROLUL	
OȚELUL - CEAHLĂUL	
NAȚIONAL - **CSM REȘIȚA**	
OLIMPIA S.M. - RAPID	
U CLUJ - FARUL	

ET.15 - 21 noiembrie	
CEAHLĂUL - GLORIA B-ȚA	
CSM REȘIȚA - OLIMPIA S.M.	
FARUL - OȚELUL	
FC ARGEȘ - U CLUJ	
FC ONESTI - CRAIOVA	
FCM BACĂU - FORESTA	
PETROLUL - DINAMO	
RAPID - ASTRA	
STEAUA - NAȚIONAL	

ET.16 - 28 noiembrie	
ASTRA - **CSM REȘIȚA**	
CRAIOVA - RAPID	
DINAMO - CEAHLĂUL	
FC ARGEȘ - FARUL	
FORESTA - PETROLUL	
GLORIA B-ȚA - OȚELUL	
NAȚIONAL - FCM BACĂU	
OLIMPIA S.M. - STEAUA	
U CLUJ - FC ONEȘTI	

ET.17 - 5 decembrie	
CEAHLĂUL - FORESTA	
CSM REȘIȚA - CRAIOVA	
FARUL - GLORIA B-ȚA	
FC ONESTI - FC ARGEȘ	
FCM BACĂU - OLIMPIA S.M.	
OȚELUL - DINAMO	
PETROLUL - NAȚIONAL	
RAPID - U CLUJ	
STEAUA - ASTRA	

Orele de disputare a jocurilor

- ● **august - ora 18^{00}**
- ● **septembrie - ora 17^{00}**
- ● **octombrie - ora 15^{00}**
- ● **noiembrie - ora 14^{00}**
- ● **decembrie - ora 13^{00}**

STEAUA - ASTRA

Doi antrenori recordmani

Florin Halagian și **Vasile Simionaș** sunt doi dintre antrenorii români care dețin recorduri în materie. Primul a debutat pe banca tehnică a unei divizionare A, mai precis la FC Argeș, în 1970. De atunci, cu excepția unui singur sezon, Armeanu' a pregătit numai prim divizionare: FC Argeș, FC Olt, Steaua, Dinamo, Inter Sibiu, FC Național, FCM Bacău.

Vasile Simionaș deține un alt record greu de egalat în zilele noastre. El se află la conducerea Oțelului Galați din toamna anului 1994, mai precis din etapa a 11-a a ediției 1994-95, când l-a înlocuit pe Ioan Sdrobiș. De atunci Oțelul a susținut 126 de partide în prima divizie, câștigând 60, remizând în 20 și pierzând 46.

Jucători cu cele mai multe prezențe în Divizia A

Costică Ștefănescu	490
Florea Ispir	485
Ladislau Bölöni	484
Paul Cazan	465
Cornel Dinu	454
Constantin Stancu	447
Ion Dumitru	442
Nicolae Ungureanu	438
Silviu Lung	419

Longevivii în activitate

Octavian Grigore (Petrolul)	375
Marius Lăcătuș (Steaua)	371
Mircea Rednic (Rapid)	333
Emil Săndoi (Univ. Craiova)	322
Costel Câmpeanu (Bistrița)	261
Adrian Matei (Steaua)	259
Cezar Zamfir (Rapid)	256
Daniel Scânteie (FCM Bacău)	244
Bănică Oprea (Farul)	238
Daniel Mogoșanu (FC Argeș)	230

Golgeterii Diviziei A

Dudu Georgescu	252
Rodion Cămătaru	198
Marin Radu II	190
Florea Dumitrache	170
Ion Oblemenco	170
Mircea Sandu	167
Titus Ozon	157
Marcel Coraș	153
Anghel Iordănescu	150
Gheorghe Constantin	149

Cei mai eficace jucători în activitate

Marius Lăcătuș (Steaua)	99
Ion Vlădoiu (Dinamo)	84
Daniel Scânteie (FCM Bacău)	72
Bănică Oprea (Farul)	53
Radu Niculescu (Național)	50
Petre Grigoraș (Farul)	50
Octavian Grigore (Petrolul)	49
Florin Axinia II (Național)	49
Radu Sabo (Bistrița)	48
Emil Săndoi (Univ. Craiova)	47

Recorduri ale primei divizii

■ Cele mai multe puncte obținute într-un campionat: **Steaua** în 1988-89, 65 puncte din 68 posibile (se acordau două puncte pentru victorie), realizate din 31 de victorii și 3 remize.

■ Cele mai puține puncte obținute într-un campionat: **Brașovia Brașov**, care a reușit un singur punct în sezonul 1932-33. Pe atunci prima ligă era împărțită în două serii a câte 7 echipe, brașovenii disputând, deci, doar 12 jocuri în acea ediție.

■ Cele mai multe goluri marcate într-un campionat: **Dinamo București**, care a înscris de 130 de ori în ediția 1988-89 a Diviziei A (34 meciuri). Să reamintim și performanța arădenilor de la **ITA**, care în campionatul 1947-48 au marcat 129 de goluri în 30 de etape!

■ Cele mai multe remize într-o ediție de campionat le-a realizat **Știința Timișoara**, care a încheiat nedecis de 17 ori în campionatul din 1954 (26 de etape disputate).

■ Cele mai multe goluri înscrise de un jucător într-un campionat: **Dudu Georgescu** (Dinamo), 47 de reușite în 1976-77.

■ Pe lângă aceste date, **Steaua** mai deține alte două recorduri în campionatul nostru, performanțe care probabil nu sunt egalate de nici o altă formație la nivel mondial: în perioada 1985-1989 a disputat 104 meciuri consecutive de campionat fără să cunoască înfrângerea, iar între octombrie 1989 (1-2 cu Universitatea Craiova) și august 1996 (1-5 cu FCM Bacău), timp de 113 meciuri pe teren propriu steliștii nu au pierdut!

Plusuri și minusuri*)

Campioana cu cel mai bun bilanț
Steaua în 1988 - 1989:
34 31 3 0 121 - 28

Campioana cu cel mai slab bilanț
Dinamo în 1974 - 1975:
34 19 5 10 63 - 37

Retrogradata cu cel mai bun bilanț
Farul Constanța în 1977-1978:
34 14 4 16 42 - 49

Retrogradata cu cel mai slab bilanț
ASA Tg. Mureș în 1988 - 1989:
34 2 2 30 23 - 101

* s-au luat în considerare doar campionatele în care Divizia A a avut 18 echipe

Clasamentul All Time al primei divizii

Steaua	50	1492	820	335	337	2963-1591
Dinamo	49	1462	795	327	340	2850-1577
Rapid	50	1380	588	311	481	2138-1770
Univ. Craiova	34	1104	529	225	350	1752-1200
"U" Cluj	49	1372	490	277	605	1826-2098
FC Argeș	34	1088	459	198	431	1475-1400
Petrolul	36	1065	413	234	418	1350-1306
FCM Bacău	34	1071	405	205	461	1285-1493
Farul	32	979	365	187	427	1232-1413
FC Național	23	663	258	138	267	961- 952
CSM Reșița	14	414	141	84	189	597- 758
Oțelul	10	340	142	58	140	435- 445
Bistrița	8	272	113	42	117	390- 367
Olimpia	6	188	66	36	86	201- 289
Ceahlăul	5	170	69	33	68	214- 239
Fălticeni	1	34	10	9	15	32- 41
Astra Ploiești	0					
FC Onești	0					

CELE 17 ECHIPE CU CARE VOR DA PIEPT ROSSO-NERI

STEAUA BUCUREȘTI

Anul înființării: 1947
Culori: roșu-albastru
Stadion: Steaua, 35.000 locuri
Performanțe: 20 de titluri de campioană, de 19 ori câștigătoare a Cupei României
Președinte: Daniel Gherasim
Antrenor: Mihai Stoichiță (confirmat)
Echipa tip: Ritli - Belodedici - Matei, Răchită - Regekampf, Militaru, Dănciulescu, D. Șerban, Roșu - Lăcătuș, Ciocoiu.
Rezerve: Rotaru, Miu, Szekely, Linkar

RAPID BUCUREȘTI

Anul înființării: 1923
Culori: alb-vișiniu
Stadion: Giulești, 18.000 locuri
Performanțe: un titlu de campioană a României, de 10 ori câștigătoare a Cupei României
Președinte: Grigore Sichitiu
Antrenor: Mircea Lucescu (confirmat)
Echipa tip: Lobonț - M. Rednic - Stanciu, Dulca, V. Popa, Nanu - Măldărășanu, Lupu, .Sabău - Șumudică, S. Radu.
Rezerve: Bratu - Pancu, Bica, C. Zamfir, Axinciuc, Bundea, Bugeanu, C. Popa, Mutică, Iencsi, Bolohan.

F.C. ARGEȘ PITEȘTI

Anul înființării: 1953
Culori: alb-violet
Stadion: Trivale, 15.000 locuri
Performanțe: de două ori campioană a României
Președinte: Gabriel Sicoe
Antrenor: Silviu Dumitrescu (confirmat)
Echipa tip: Vintilă - Bogoi - Mogoșanu, Gîlmencea, Năstase, Crivac - Bîrdeș, Mutu, Bălașa - Bratu, Barbu.
Rezerve: D. Stanciu - S. Radu, Negru, Schumacher, Lăcustă, Neaga, Jilăveanu

OȚELUL GALAȚI

Anul înființării: 1965
Culori: alb-roșu-albastru
Stadion: Oțelul, 15.000 locuri
Performanțe: de 3 ori locul 4 în Divizia A
Președinte: Marius Stan
Antrenor: Vasile Simionaș (confirmat)
Echipa tip: Bordeianu - Nemțanu, Haraga, Balint - Spirea, V. Ștefan, Tănase, Arhire, Tofan, V. Ion, Mihalache
Rezerve: Arcanu, Bădan - Pelin, Maleș, Guriță, Alexa, Cernat, Butească.

F.C. NAȚIONAL BUCUREȘTI

Anul înființării: 1946
Culori: bleu-albastru
Stadion: "Cotroceni", 15.000 locuri
Performanțe: de două ori locul secund în Divizia A, o dată câștigătoare a Cupei României
Președinte: Gino Iorgulescu
Antrenor: Florin Marin (confirmat)
Echipa tip: Munteanu - P. Marin, Vochin, Gh. Barbu, R. Ganea - Carabaș, Pigulea, Liță, Pîrlog - Axinia II, Niculescu
Rezerve: Pogăcean, Caramarin, M. Savu, Coman, Păunescu, T. Șerban, Andreescu

DINAMO BUCUREȘTI

Anul înființării: 1948
Culori: alb-roșu
Stadion: "Dinamo", 15.000 locuri
Performanțe: de 14 ori campioană, de 7 ori câștigătoare a Cupei României
Președinte: Petre Buduru
Antrenor: Cornel Dinu (confirmat)
Echipa tip: Preda - Contra, Ciubotariu, F. Bătrînu, Florea - Fl. Petre, Lupescu, Hîldan, Iftodi - Mihalcea, Vlădoiu.
Rezerve: Fouami - Kiriță, M. Nicolae, Tîlvan, I. Savu, Dobre, Bodea, A. Călin, D. Rednic

UNIVERSITATEA CRAIOVA

Anul înființării: 1948
Culori: alb-albastru
Stadion: "Ion Oblemenco", 30.00 locuri
Performanțe: patru titluri de campioană a României, de 6 ori câștigătoare a Cupei României.
Președinte: Alexandru Boc
Antrenor: Ilie Balaci (nou)
Echipa tip: Lung - Chiriță, Săndoi, Mohora, Iordache - Ciucur, Vancea, Chivu, Frăsineanu, Luțu, Trică.
Rezerve: David - Nicola, Ispas, Crăciunescu, Sava, Stoican, Fabian, Toader, Niculescu, Dani.

CEAHLĂUL P. NEAMȚ

Anul înființării: 1919
Culori: galben-negru
Stadion: "Ceahlăul", 15 000 locuri
Performanțe: locul 5 în Divizia A
Președinte: Gheorghe Ștefan
Antrenor: Nicolae Manea (nou)
Echipa tip: Lefter - Atomulesei, Baldovin, M. Matei, Perja, Pantazi - C. Ilie, M. Ionescu, Marc, Botez - Baston
Rezerve: Covrig - R. Munteanu, Enache, Moga, E. Voica, Solomon, Vlădescu, Alistar, Domșa, Nemțeanu.

F.C.M. BACĂU

Anul înființării: 1950
Culori: galben-albastru
Stadion: "Nicolae Păduraru", 25.000 locuri
Performanțe: locul 4 în Divizia A
Președinte: Ionel Crețu
Antrenor: Florin Halagian (confirmat)
Echipa tip: Anton - Ov. Rotariu, Ciobanu, Popovici, Ardeleanu, D. Munteanu - Pavel, Trofin, Axinte - Scînteie, Petcu
Rezerve: Bogdan - C. Pană, Zlati, Condurache, Bolfă, Ganea, Manta, Căpușă, Serea, Ciurlea, Stratulat, Ganț

GLORIA BISTRIȚA

Anul înființării: 1922
Culori: alb-albastru
Stadion: "Gloria", 12.000 locuri
Performanțe: o dată câștigătoare a Cupei României
Președinte: Jean Pădureanu
Antrenor: Constantin Cârstea (confirmat)
Echipa tip: Cîmpenu - Miszti, Cristea, Rus, Săsărman - M. Popescu, Dăncuș, B. Nicolae, Mif - Maier, I. Ganea.
Rezerve: Țurcaș - Ciucă, Falub, David, Matei, Fl. Dan, Mif, Antal, Turcu

FARUL CONSTANȚA

Anul înființării: 1949
Culori: alb-albastru
Stadion: Farul, 23.000 locuri
Performanțe: locul 4
Președinte: Jean Garabet
Antrenor: Ion Andone (confirmat)
Echipa tip: Tufiși - Vișan, Petcu, Macavei, Mitu - I. Bădescu, Tudor, Abăluță, Toma - M. Stan, Grigoraș
Rezerve: Ștefănescu - R. Mitu, Niia, Stere, Ciobanu, Ferenți, Dincă.

UNIVERSITATEA CLUJ

Anul înființării: 1919
Culori: alb-negru
Stadion: "Ion Moina", 28.000 locuri
Performanțe: câștigătoare a Cupei României
Președinte: Remus Vlad
Antrenor: Tiberiu Poraczky (nou)
Echipa tip: Mîrne - Șandru, Ghenți, Trușcă, Sărmășan - Cioloboc, I. Olariu, Dican, Minteuan - Oncică, L. Mihai
Rezerve: N. Petre - Gyorma, Fedor, Predatu, Sălăgean, Lazăr, Mândru, Cojocaru, Bàlan, Stroe

PETROLUL PLOIEȘTI

Anul înființării: 1952
Culori: galben-albastru
Stadion: "Petrolul", 16.000 locuri
Performanțe: de 3 ori campioană, de două ori câștigătoare a Cupei României
Președinte: Eugen Goicea
Antrenor: Ion Marin
Echipa tip: Rădulesu - Gh. Matei, Onuț, O. Grigore, N. Constantin, Negoiță - Grama, Baștină, Crăciun - Vlad, Costescu
Rezerve: Pancovici, Falemí, M. Roșu, Bolmandir

FORESTA FĂLTICENI

Anul înființării: 1956
Culori: galben-verde
Stadion: Areni (Suceava), 12.000 locuri
Performanțe: locul 15 în Divizia A
Președinte: Eugen Huțu
Antrenor: Nicolae Babeți (confirmat)
Echipa tip: Dumitrescu - Șchiopu, Ghinea, Bernard, V. Bălan - Beldiman, Baicu, D. Ene, Marta - Cioloca, Al. Gheorghe.
Rezerve: Talpău - Cl. Stoica, Buzea, Sava, Semeghin, D. Bălan, Mihăilă, Gavrilescu.

ASTRA PLOIEȘTI

Anul înființării: 1956
Culori: alb-albastru
Stadion: "Astra", 8.000 locuri
Performanțe: debutantă în Divizia A
Președinte: Ion Nicu
Antrenor: Gabriel Stan (confirmat)
Echipa tip: Nae - Rohat, Dunăreanu, Petroesc - Profir, Fl. Dumitru, Voinea, P. Stoica, Ciorea - Voicilă, Caraman.
Rezerve: C. Mulțescu - Marinescu, Dumitrache, Cireș, M. Cristescu, Roman, C. Ilie, Butaru.

F.C. ONEȘTI

Anul înființării: 1972
Culori: alb-albastru
Stadion: "Municipal", 10.000 locuri
Performanțe: debutantă în Divizia A
Președinte: Nicolae Puiu
Antrenor: Toader Șteț (confirmat)
Echipa tip: Blid - Jercalau, Constantinescu, Artimon, Moldoveanu, Fl. Munteanu, Urîtu, Goiceanu, Pîrvu - D. Oprea, Bîrsan.
Rezerve: Mandric - Giani, Goga, C. Munteanu, Achim, Iriza, Velicioiu, Masati, Ștefănescu, Niculiță.

OLIMPIA SATU MARE

Anul înființării: 1921
Culori: galben-albastru
Stadion: "Olimpia", 15.000 locuri
Performanțe: locul 9 în Divizia A
Președinte: Vasile Boudi
Antrenor: Gavril Both (confirmat)
Echipa tip: Tudor - Szabo, Nan, Gongolea, Iodi - Cornaci, Negrea, Dragomir, Chiratcu - Mozacu, Cioloboc II.
Rezerve: Suciu - Farcău, Ciocan, Corujan, M. Alexandru, C. Prodan, D. Gabriel.

Fundația ROS
vă oferă:
● afișe, postere, bannere full color
● inscripționări interioare și exterioare
● decorări cu folie autocola
B-dul M. Eminescu nr. 10
19.04.05, 20.45.10 - F

PROGRAMUL TURULUI Diviziei B II

Et. 1 - 1 august	
ALBA IULIA - ASA TG.M.	
CHIMICA - DACIA	
CORVINUL - INTER SIBIU	
DROBETA - GAZ METAN	
FC BIHOR - **VEGA DEVA**	
JIUL - ARO	
MOTRU - EXTENSIV	
POLI - BAIA MARE	
UTA - UNIREA DEJ	

Et. 2 - 8 august	
ARO - ALBA IULIA	
ASA TG.M. - **UTA**	
BAIA MARE - FC BIHOR	
DACIA - MOTRU	
EXTENSIV - **CORVINUL**	
GAZ METAN - JIUL	
INTER SIBIU - **POLI**	
UNIREA DEJ - CHIMICA	
VEGA DEVA - DROBETA	

Et. 3 - 15 august	
ALBA IULIA - GAZ METAN	
ARO - ASA TG.M.	
CHIMICA - **UTA**	
CORVINUL - DACIA	
DROBETA - BAIA MARE	
FC BIHOR - INTER SIBIU	
JIUL - **VEGA DEVA**	
MOTRU - UNIREA DEJ	
POLI - EXTENSIV	

Et. 4 - 22 august	
ASA TG.M. - CHIMICA	
BAIA MARE - JIUL	
DACIA - **POLI**	
EXTENSIV - FC BIHOR	
GAZ METAN - ARO	
INTER SIBIU - DROBETA	
UNIREA DEJ - **CORVINUL**	
UTA - MOTRU	
VEGA DEVA - ALBA IULIA	

Et. 5 - 29 august	
ALBA IULIA - BAIA MARE	
ARO - **VEGA DEVA**	
CORVINUL - **UTA**	
DROBETA - EXTENSIV	
FC BIHOR - DACIA	
GAZ METAN - ASA TG.M.	
JIUL - INTER SIBIU	
MOTRU - CHIMICA	
POLI - UNIREA DEJ	

Et. 6 - 5 septembrie	
ASA TG.M. - MOTRU	
BAIA MARE - ARO	
CHIMICA - **CORVINUL**	
DACIA - DROBETA	
EXTENSIV - JIUL	
INTER SIBIU - ALBA IULIA	
UNIREA DEJ - FC BIHOR	
UTA - **POLI**	
VEGA DEVA - GAZ METAN	

Et. 7 - 12 septembrie	
ALBA IULIA - EXTENSIV	
ARO - INTER SIBIU	
CORVINUL - MOTRU	
DROBETA - UNIREA DEJ	
FC BIHOR - **UTA**	
GAZ METAN - BAIA MARE	
JIUL - DACIA	
POLI - CHIMICA	
VEGA DEVA - ASA TG.M.	

Et. 8 - 19 septembrie	
ASA TG.M. - **CORVINUL**	
BAIA MARE - **VEGA DEVA**	
CHIMICA - FC BIHOR	
DACIA - ALBA IULIA	
EXTENSIV - ARO	
INTER SIBIU - GAZ METAN	
MOTRU - **POLI**	
UNIREA DEJ - JIUL	
UTA - DROBETA	

Et. 9 - 26 septembrie	
ALBA IULIA - UNIREA DEJ	
ARO - DACIA	
BAIA MARE - ASA TG.M.	
DROBETA - CHIMICA	
FC BIHOR - MOTRU	
GAZ METAN - EXTENSIV	
JIUL - **UTA**	
POLI - **CORVINUL**	
VEGA DEVA - INTER SIBIU	

Et.10 - 3 octombrie	
ASA TG.M. - **POLI**	
CHIMICA - JIUL	
CORVINUL - FC BIHOR	
DACIA - GAZ METAN	
EXTENSIV - **VEGA DEVA**	
INTER SIBIU - BAIA MARE	
MOTRU - DROBETA	
UNIREA DEJ - ARO	
UTA - ALBA IULIA	

Et.11 - 10 octombrie	
ALBA IULIA - CHIMICA	
ARO - **UTA**	
BAIA MARE - EXTENSIV	
DROBETA - **CORVINUL**	
FC BIHOR - **POLI**	
GAZ METAN - UNIREA DEJ	
INTER SIBIU - ASA TG.M.	
JIUL - MOTRU	
VEGA DEVA - DACIA	

Et.12 - 17 octombrie	
ASA TG.M. - FC BIHOR	
CHIMICA - ARO	
CORVINUL - JIUL	
DACIA - BAIA MARE	
EXTENSIV - INTER SIBIU	
MOTRU - ALBA IULIA	
POLI - DROBETA	
UNIREA DEJ - **VEGA DEVA**	
UTA - GAZ METAN	

Et.13 - 24 octombrie	
ALBA IULIA - **CORVINUL**	
ARO - MOTRU	
BAIA MARE - UNIREA DEJ	
DROBETA - FC BIHOR	
EXTENSIV - ASA TG.M.	
GAZ METAN - CHIMICA	
INTER SIBIU - DACIA	
JIUL - **POLI**	
VEGA DEVA - **UTA**	

Et.14 - 31 octombrie	
CHIMICA - **VEGA DEVA**	
CORVINUL - ARO	
DACIA - EXTENSIV	
DROBETA - ASA TG.M.	
FC BIHOR - JIUL	
MOTRU - GAZ METAN	
POLI - ALBA IULIA	
UNIREA DEJ - INTER SIBIU	
UTA - BAIA MARE	

Et.15 - 7 noiembrie	
ALBA IULIA - FC BIHOR	
ARO - **POLI**	
ASA TG.M. - DACIA	
BAIA MARE - CHIMICA	
EXTENSIV - UNIREA DEJ	
GAZ METAN - **CORVINUL**	
INTER SIBIU - **UTA**	
JIUL - DROBETA	
VEGA DEVA - MOTRU	

Et.16 - 14 noiembrie	
CHIMICA - INTER SIBIU	
CORVINUL - **VEGA DEVA**	
DROBETA - ALBA IULIA	
FC BIHOR - ARO	
JIUL - ASA TG.M.	
MOTRU - BAIA MARE	
POLI - GAZ METAN	
UNIREA DEJ - DACIA	
UTA - EXTENSIV	

Et.17 - 21 noiembrie	
ALBA IULIA - JIUL	
ARO - DROBETA	
ASA TG.M. - UNIREA DEJ	
BAIA MARE - **CORVINUL**	
DACIA - **UTA**	
EXTENSIV - CHIMICA	
GAZ METAN - FC BIHOR	
INTER SIBIU - MOTRU	
VEGA DEVA - **POLI**	

GHID DE VEST PENTRU FOTBAL VEST

JIUL PETROŞANI

Bilanţ 1997-98: loc 18 Divizia A 34 3 1 30 19-166 10
Antrenor: Dorel Maria (confirmat)
Echipa tip: Ghițan - Doroș, Sedecaru, Stanciu, Szoradi - Marincău, Tolciu, Drăgan, Ceacusta - Florea, Neiconi
Rezerve: Oprița - Costandache, Lixandru, Dosan, Spafiu, Vîjîială, Stoian, Barbu, Mocanu.

F.C. EXTENSIV CRAIOVA

Bilanţ: 1997-98: locul 2 34 20 1 13 63-44 61
Antrenor: Marian Bondrea (confirmat)
Echipa tip: Mare - Știrbulescu, Jeler, Mieilă, Mirea - Cr. Niculescu, Lepădatu, Laczko, M. Rus - Răducanu, F. Popescu.
Rezerve: Stoianov, Răceanu - Mitrache, Șola, Sime, Bucuroaia, Postolache, Boboescu, Paraschiv

F.C. BAIA MARE

Bilanţ 1997-98: locul 3 34 18 6 10 65-36 60
Antrenor: Ioan Sdrobiș (confirmat)
Echipa tip: Szolomajer - Moghioroș, Grozavu, Bumb, Roman - Șomcherechi, Danciu, Mândrilă, Luca - Săvoiu, Ghindă.
Rezerve: Manea - Sabău, G. Pop, R. Mureșan, Frunză, Costrabă, Fandarac, Ploscariu

A.S.A. TG. MUREŞ

Bilanţ 1997-98: locul 4 - 34 18 6 10 51-33 60
Antrenor: Gheorghe Ciorceri (confirmat)
Echipa tip: Vodă - Ciula - Cernătescu, Kovacs, Török, F. Luca - Lup, Zsigmond, Enyedi - Pîslaru, M. Stanciu.
Rezerve: Bendorfean - Farkas, T. Gabor, Szekely, Fl. Miclea, Csaki, Văidean, Ignat, Roșca.

UNIREA DEJ

Bilanţ 1997-98: locul 5 - 34 17 3 14 52-44 54
Antrenor: Ioan Tătăran (confirmat)
Echipa tip: Fekete - China, Codescu, Sălăjan, Cremenițchi, Mic - Tămaș, Fl. Danciu, S. Pop, D. Pop - Pîrvu.
Rezerve: P. Rus, Gall, Vischi, Cupșa, Dișan, E. Moșut, Florescu, Prunduș, Croitoru, Susa.

GAZ METAN MEDIAŞ

Bilanţ 1997-98: locul 6 - 34 17 3 14 44-36 54
Antrenor: Jean Gavrilă (nou)
Echipa tip: Roșca - Ciurar, Lungu, Moldovan, Fl. Șomfălean, Miclăuș - Hanc, Mucenica, Boruncoi - Iorga, Cl. Șomfălean.
Rezerve: Filip - Kallo, Zotta, Gabor, Joo, Boariu, Bunea, Hațegan.

ARO CÂMPULUNG

Bilanţ 1997-98: locul 7 - 34 14 9 11 49-43 51
Antrenor: Ionel Augustin (confirmat)
Echipa tip: Rinder - Dumitrescu, Isac, Ceapraz, Gorgonaru, Ștefănică - Din, Mihart, Ioniță - R. Safta, Balaban.
Rezerve: Atanasescu - L. Bădescu, Pleș, Vasiu, Marcadonatu, Ivan.

MINERUL MOTRU

Bilanţ 1997-98: locul 8 - 34 16 3 15 42-47 51
Antrenor: Gheorghe Borugă (nou)
Echipa tip: Vlădoi - Amzucu, Ciora, Bălan, Mocioi - Napu, P. Gheorghe, Militaru, Ioniță - N. Petre, N. Mitu.
Rezerve: Cernea - Jurcă, Crișan, Panaitescu, Papa, Mustață, Bălan, Zaharia.

DACIA PITEŞTI

Bilanţ 1997-98: locul 10 - 34 15 3 16 54-49 48
Antrenor: Stelian Badea (confirmat)
Echipa tip: Bratu - Diță, Radu, Moise, Chirilă, Panduru - Voiculescu, Simescu, Feraru - M. Nicolae, Predea.
Rezerve: Toader, Drăgan, Roman, Mocanu, Florea, Mălușan, Căldăraru, Chivescu, L. Badea.

INTER SIBIU

Bilanţ 1997-98: locul 12 - 34 14 4 16 42-40 46
Antrenor: Adrian Văsâi (nou)
Echipa tip: Holom - Toader, Terchilă, Băcilă, Grigore - Demian, C. Moldovan, C. Szegedi, Popa - Galea, M. Szegedi.
Rezerve: Văcaru, Pîrvu - Al. Zotincă, Stănilescu, Oros, Maftei, Beza, Mara, Neguț

UNIREA APULLUM ALBA IULIA

Bilanţ 1997-98: locul 14 - 13 4 17 45-60 43
Antrenor: Romulus Gabor (nou)
Echipa tip: Unchiaș - Prața, Himcinschi, Galeș, Vlăduleasa - Boloș, Gh. Mărginean, Bardac, Rădoi - Mîndroc, Pristolian.
Rezerve: Doda - Porcaru, Simionescu, Bordea, Jedinak, Neagu.

F.C. BIHOR ORADEA

Bilanţ 1997-98: locul 1 Divizia C, seria a IV-a - 34 23 6 5 77-28 75
Antrenor: Marcel Coraș (nou)
Echipa tip: M. Popa - Dușan, Ciocan, Brândaș, Baba - Todea, Vereș, Ș. Balaj, S. Kovacs - Bărcăoan, S. Mărginean.
Rezerve: Câmpan - Csuri, Vajnagy, Ulici, B. Frunză, C. Popa, Halasz, Sălăgean, Darhon.

F.C. DROBETA TR. SEVERIN

Bilanţ 1997-98: locul 2 Divizia C, seria a III-a : 38 23 4 11 65-35 73
Antrenor: Nicolae Ungureanu (nou)
Echipa tip: Anița - D. Opriță, Bălan, Cîta, Lungan - Paicu, Jurcă, Dincă, Gherman - Valentin, Trăistaru.
Rezerve: Dascălu, Fl. Ianu, Tameș, Boboiescu.

CHIMICA TÂRNĂVENI

Bilanţ 1997-98: locul 2, Divizia C, seria I - 34 23 3 8 66-25 72
Antrenor: Nicolae Zamfir (nou)
Echipa tip: Chebuțiu - Cr. Tudose, Szöke, Florea, Andrei - Olah, Marineac, Stuparu, Ștefan - Pusztai, Fl. Tudose.
Rezerve: Bichesi - Hapaină, Radu, Armenean, Teleabă, Maier, Ungureanu, Ciornei, Andone, Ilie.

RADIO-DEVA
89,3 FM
RADIO-DEVA
89,3 FM
RADIO-DEVA
89,3 FM

Patru echipe care vor încerca să salveze onoarea vestului

CORVINUL HUNEDOARA

- **Anul înfiinţării**: 1921
- **Stadion**: "Corvinul", capacitate 12.500 locuri
- **Culori**: alb-albastru
- **Preşedinte**: Octavian Cojocaru
- **Vicepreşedinţi**: Ion Stan şi Dumitru Vlaicu
- **Antrenor principal**: Florea Văetuş
- **Preparator fizic**: Ştefan Berehaszi
- **Maseur**: Csaba Bone
- **Medic**: Ioan Vaida

Rezultatele înregistrate în jocurile amicale: **1-2 cu UTA** (Costăchescu); **2 - 1 cu UTA** (Păcurar 2); **0-0 cu Minerul Certej**; **1-0 cu Vega Deva** (Dinu), **3-1 cu Metalurgistul Cugir.**

LOTUL DE JUCĂTORI

Portari: Ovidiu CECLAN (10 mai 1969), Petre CLEP (3 martie 1971), Adrian PASCAL (31 martie 1981)

Fundaşi: Adrian BORDEAN (24 aprilie 1970), Flavius STEREAN (16 septembrie 1972), Daniel HAIDINER (17 februarie 1972), Lucian CHIRA (26 octombrie 1971), Marian DINU (2 noiembrie 1972), Mario BABARŢI (26 februarie 1978), Decebal GHEARĂ (14 septembrie 1978), Costel MÂGNEA (20 iunie 1975), Octavian OHÂI (22 februarie 1967), Ovidiu BOCOŞ (25 octombrie 1980)

Mijlocaşi: Daniel PROCORODIE (15 iulie 1973), Cristian CHEZAN (27 noiembrie 1968), Romicu ANDREI (29 septembrie 1967), Alin RUS (26 septembrie 1974), Gelu DECUSEARĂ (16 noiembrie 1968), Ion BOLDOR (22 iunie 1974), Florin MAXIM (2 martie 1981), Teodor OGNEAN (22 mai 1980).

Atacanţi: Ovidiu COSTĂCHESCU (7 mai 1968), Marius PĂCURAR (15 iulie1974), Marcel ŞANDOR (10 februarie 1976), Cristian SCARLAT (10 februarie 1978), Marcel ŞTÂRC (4 ianuarie 1980).

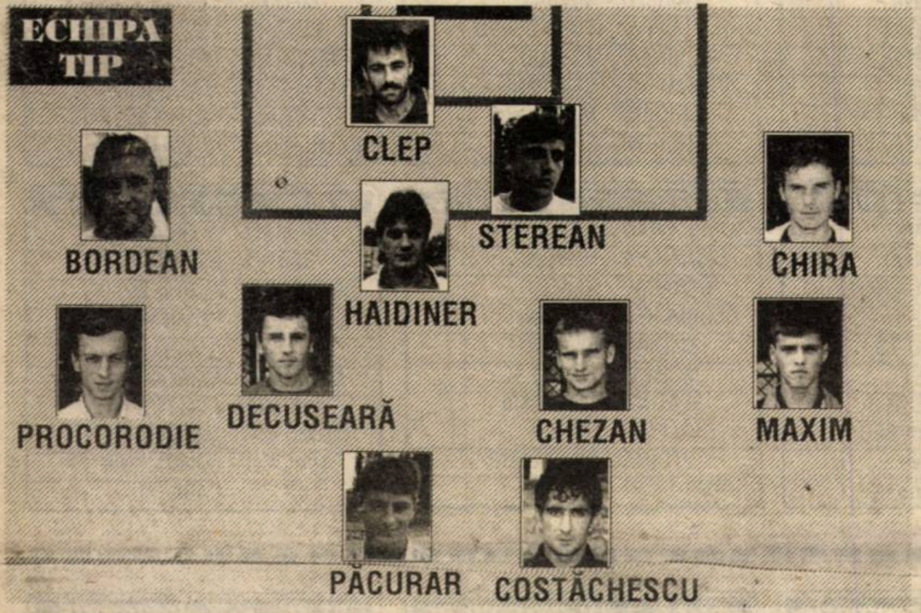

POLI TIMIŞOARA

- **Anul înfiinţării**: 1921
- **Stadion**: "Dan Păltinişanu", capacitate 40.000 locuri
- **Culori**: alb-violet
- **Preşedinte**: Petre Mehedinţu
- **Vicepreş.**: Emerich Dembrovschi
- **Antrenor principal**: Iosif Rotariu
- **Antrenor secund**: Ion Blaj
- **Antrenor cu pregătirea portarilor**: Vasile Gaboraş
- **Maseur**: Puiu Predà
- **Medic**: Dan Urşeanu

Rezultatele înregistrate în jocurile amicale: **9 - 1 cu Nera Bozovici** (Sasu, Miculescu, Stoican 2, Băban 3 Tătaru. Al 9-lea gol a fost marcat de Ilie Rotariu, care a jucat şi el în acest meci); **3 - 1 cu Gloria Reşiţa** (Vlaicu, Băban, Miculescu); **1 - 0 cu Dinamo** (Velcea); **4-0 cu CSM Reşiţa** (Tătaru 2, Miculescu, Micu); **8-0 cu Obilici Sânmartinu Sârbesc** (Tătaru 2, Rotariu, Sasu, Stoican, Miculescu, Băban 2); **6-1cu Vega Deva** (Miculescu 2, Pelici 2, Sasu, Varga); **1 - 0 cu Vrsac** (Vlaicu); **1-2 cu CSM Reşiţa** (Boşca - autogol).

LOTUL DE JUCĂTORI

Portari: Andrei URAI (10 iunie 1975), Călin FRUNZĂ (14 ianuarie 1972)

Fundaşi: Constantin VARGA (18 septembrie 1964), Alexandru PELICI (10 ianuarie 1974), Roberto IVAN (12 iunie 1971), Sorin MIHAI (8 noiembrie 1971), Petrică TĂTARU (31 decembrie 1975), Cristian UTFINEANŢ (21 februarie 1976), Remus MOGA (2 aprilie 1980), Ionel BĂRBOSU (12 august 1967)

Mijlocaşi: Iosif ROTARIU (27 septembrie 1962), Sorin VLAICU (3 iunie 1965), Valentin VELCEA (5 septembrie 1973), Ilie STOICAN (26 august 1975), Dan ALEXA (17 septembrie 1979), Leonard NAIDIN (15 septembrie 1969), Cristian DANCIA (5 februarie 1980), Paul CODREA (4 iunie 1981)

Atacanţi: Valentin MICULESCU (4 septembrie 1975), Marius SASU (1 octombrie 1975), Doru CORBAN (25 aprilie 1970)

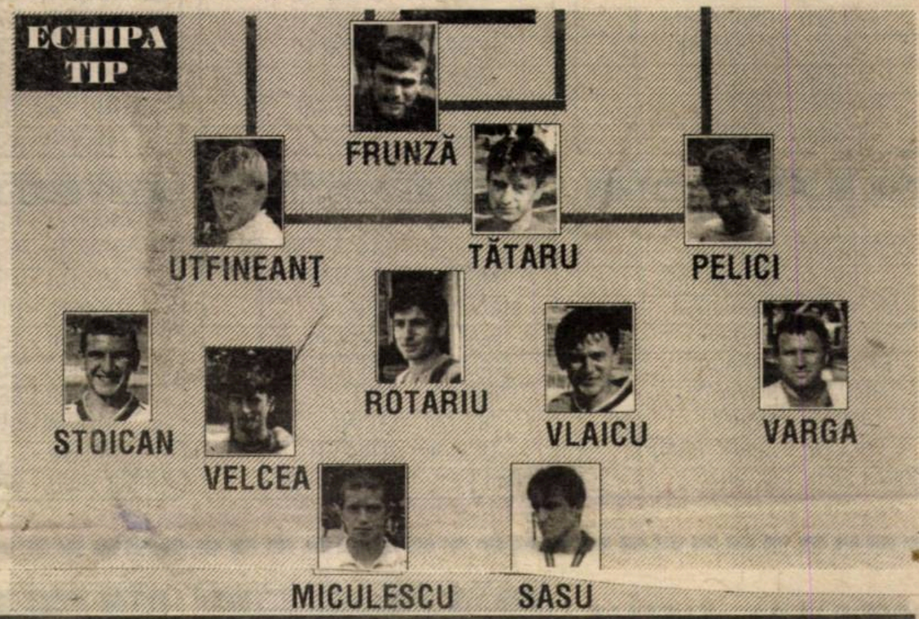

U.T.A.

- **Anul înfiinţării:** 1945
- **Stadion**: "UTA", capacitate 15.000 locuri
- **Culori**: alb-roşu
- **Preşedinte de onoare**: Angelo Gandolfi
- **Preşedinte:** Marin Lupaş
- **Vicepreşedinţi:** Ioan Ienciu şi Ioan Anca
- **Organizator de competiţii:** Teodor Gherle
- **Antrenor principal**: Francisc Tisza
- **Antrenor secund**: Mihai Jivan
- **Maseur**: Dănuţ Ifrim
- **Medic**: Dan Pârvulescu

Rezultatele înregistrate în jocurile amicale: **2-1 cu Corvinul** (Lingurar, Cănănoiu); **5-1 cu Aurul Brad** (Almăşan, Mariş 2, Turcan, Manea); **3-1 cu Vega Deva** (Mariş, Turcan 2); **1-2 cu Corvinul** (Baciu); **2-1 cu CSM Reşiţa** (Drăgan, Butunoi); **1-0 cu CFR Timişoara** (Almăşan); **5-2 cu Vega Deva** (G.Radu, Drăgan, Mariş 2, Bogoşel)

LOTUL DE JUCĂTORI

Portari: Attila PAP (31 august 1972), Mihai GROZAV (24 februarie 1978)

Fundaşi: Marius MOGOŞANU (6 octombrie 1977), Sorin BOTIŞ (14 aprilie 1978), Liviu BAICEA (11 decembrie 1965), Cristian PANIN (9 iunie1978), Alin ZAHA (29 septembrie 1977), Petrişor PRINŢIPU (31 mai 1978), Adrian BUTUNOI (9 octombrie 1977), George RADU (29 mai 1967).

Mijlocaşi: Costel BOGOŞEL (3 august 1972), Adrian BACIU (27 ianuarie 1978), Cristian TODEA (18 octombrie 1978), Cătălin ALMĂŞAN (11 octombrie 1974), Marius CIUBĂNCAN (2 noiembrie 1977), Georg FREER (13 decembrie 1977), Adrian GĂMAN (28 aprilie 1978), Ioan CĂNĂVOIU (15 septembrie 1978), Marius PLISCA (8 august 1973).

Atacanţi: Călin MARIŞ (15 septembrie 1975), Claudiu DRĂGAN (18 martie 1979), Florin TURCAN (26 februarie 1978)

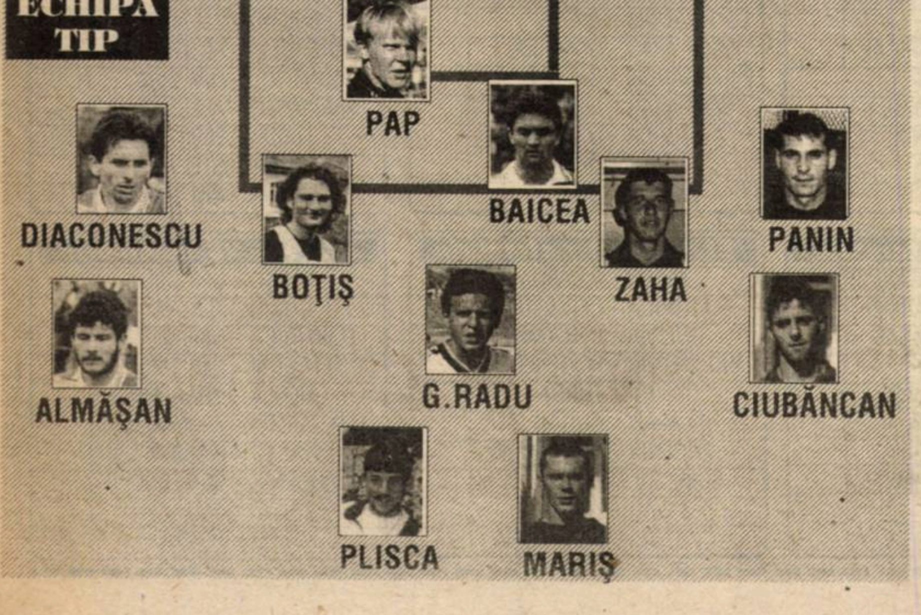

VEGA DEVA

- **Anul înfiinţării** : 1994, prin mutarea la Deva a echipei Vega Caransebeş
- **Stadion**: "Cetate", capacitate 2.200 locuri
- **Culori**: alb-albastru
- **Preşedinte**: Nicolae Stanca
- **Vicepreş.**: Simion Todoni şi Victor Pascu
- **Organizator de competiţii**: Iosif Kelemen
- **Antrenor principal**: Ionel Stanca
- **Antrenor secund**: Nicolae Alexiuc
- **Antrenor cu pregătirea portarilor**: Iosif Molnar
- **Maseur**: Iosif Sânpetrean

Rezultatele înregistrate în jocurile amicale: **3 - 3 cu Unirea Dej** (Şemely, Luca, popa); **1 - 6 cu Poli** (Popa); **1 - 3 cu UTA** (Stachi); **0-1 cu Corvinul; 2-0 cu Minerul Certej** (G. Ştefan, Ţibichi - autogol); **2-5 cu UTA** (Popa, Dobrescu).

LOTUL DE JUCĂTORI

Portari: Daniel CIBOTARU (7 septembrie 1971), Cosmin LIPITOR (24 februarie), Vasile RAHOVEANU (7 iunie 1976)

Fundaşi: Marius TĂNASĂ (26 noiembrie1972), Florin BERINDEI (27 septembrie 1969), Florin DANCIU (19 aprilie 1970), Gabriel DAN (20 septembrie 1972), Raul STACHI (10 ianuarie 1974), Alexandru BĂDOI (8 august 1977), Ilie GROSU (26 octombrie 1970), Giani RĂDUCĂNESCU (13 februarie 1977), Florin VOINEA (7 ianuarie 1975), Romeo DOBRESCU (8 august 1979), Robert ŞIŞCAN (24 ianuarie1981)

Mijlocaşi: Liviu VUIA (17 iunie 1968), Ciprian LUCA (1 august 1976), Emil POPA (18 aprilie 1969), Gigi ŞTEFAN (27 octombrie 1972), Alin CHILIMAN (29 septembrie1977), Marius CEPOI (19 februarie1969), Daniel AMBRUŞ (10 februarie 1981), Marius SÂRBU (14 martie 1981)

Atacanţi: Elek SZEMELY (3 octombrie 1977), Petrică NANIU (30 noiembrie 1972), Mircea RĂICAN (6 iunie 1976)

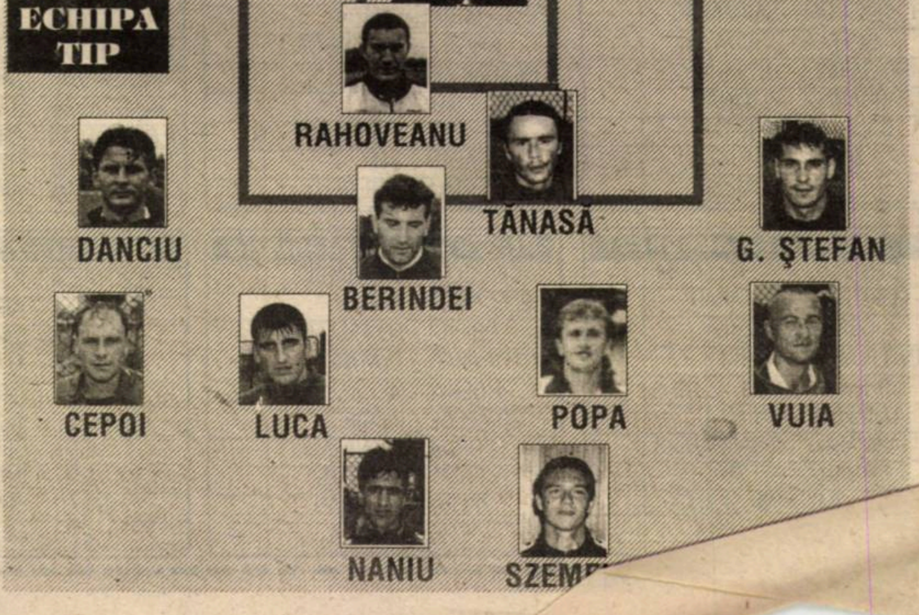

PROGRAMUL TURULUI

Divizia C-3

Et. 1 - 1 august	
URUL BRAD - CERTEJ	
B.CRAIOVA - TERMO TS.	
CARACAL - MĂTĂSARI	
GLORIA REŞ - DRĂGĂŞANI	
HOREZU - URICANI	
MEDIAS - LUPENI	
MORENI - SLATINA	
ROVINARI - BERBEŞTI	
STALPENI - ŞOIMII SIBIU	
STOINA - ŢICLENI	

Et. 2 - 8 august	
BERBEŞTI - HOREZU	
CERTEJ - GLORIA REŞ	
DRĂGĂŞANI - ROVINARI	
LUPENI - B.CRAIOVA	
MĂTĂSARI - STOINA	
SLATINA - CARACAL	
TERMO TS. - AURUL BRAD	
URICANI - STALPENI	
ŢICLENI - MEDIAS	
ŞOIMII SIBIU - MORENI	

Et. 3 - 15 august	
AURUL BRAD - LUPENI	
BERBEŞTI - URICANI	
B.CRAIOVA - ŢICLENI	
CARACAL - ŞOIMII SIBIU	
GLORIA REŞ - TERMO TS.	
HOREZU - DRĂGĂŞANI	
MEDIAS - MĂTĂSARI	
MORENI - STALPENI	
ROVINARI - CERTEJ	
STOINA - SLATINA	

Et. 4 - 22 august	
CERTEJ - HOREZU	
DRĂGĂŞANI - BERBEŞTI	
LUPENI - GLORIA REŞ	
MĂTĂSARI - B.CRAIOVA	
SLATINA - MEDIAS	
STALPENI - CARACAL	
TERMO TS. - ROVINARI	
URICANI - MORENI	
ŢICLENI - AURUL BRAD	
ŞOIMII SIBIU - STOINA	

Et. 5 - 29 august	
AURUL BRAD - MĂTĂSARI	
BERBEŞTI - CERTEJ	
B.CRAIOVA - SLATINA	
CARACAL - MORENI	
DRĂGĂŞANI - URICANI	
GLORIA REŞ - ŢICLENI	
HOREZU - TERMO TS.	
MEDIAS - ŞOIMII SIBIU	
ROVINARI - LUPENI	
STOINA - STALPENI	

Et. 6 - 5 septembrie	
CERTEJ - DRĂGĂŞANI	
LUPENI - HOREZU	
MORENI - STOINA	
MĂTĂSARI - GLORIA REŞ	
SLATINA - AURUL BRAD	
STALPENI - MEDIAS	
TERMO TS. - BERBEŞTI	
URICANI - CARACAL	
ŢICLENI - ROVINARI	
ŞOIMII SIBIU - B.CRAIOVA	

Et. 7 - 12 septembrie	
AURUL BRAD - ŞOIMII SIBIU	
BERBEŞTI - LUPENI	
B.CRAIOVA - STALPENI	
CERTEJ - URICANI	
DRĂGĂŞANI - TERMO TS.	
GLORIA REŞ - SLATINA	
HOREZU - ŢICLENI	
MEDIAS - MORENI	
ROVINARI - MĂTĂSARI	
STOINA - CARACAL	

Et. 8 - 19 septembrie	
CARACAL - MEDIAS	
LUPENI - DRĂGĂŞANI	
MORENI - B.CRAIOVA	
MĂTĂSARI - HOREZU	
SLATINA - ROVINARI	
STALPENI - AURUL BRAD	
TERMO TS. - CERTEJ	
URICANI - STOINA	
ŢICLENI - BERBEŞTI	
ŞOIMII SIBIU - GLORIA REŞ	

Et. 9 - 26 septembrie	
AURUL BRAD - MORENI	
BERBEŞTI - MĂTĂSARI	
B.CRAIOVA - CARACAL	
CERTEJ - LUPENI	
DRĂGĂŞANI - ŢICLENI	
GLORIA REŞ - STALPENI	
HOREZU - SLATINA	
MEDIAS - STOINA	
ROVINARI - ŞOIMII SIBIU	
URICANI - TERMO TS.	

Et.10 - 3 octombrie	
CARACAL - AURUL BRAD	
LUPENI - TERMO TS.	
MEDIAS - URICANI	
MORENI - GLORIA REŞ	
MĂTĂSARI - DRĂGĂŞANI	
SLATINA - BERBEŞTI	
STALPENI - ROVINARI	
STOINA - B.CRAIOVA	
ŢICLENI - CERTEJ	
ŞOIMII SIBIU - HOREZU	

Et.11 - 7 octombrie	
AURUL BRAD - STOINA	
BERBEŞTI - ŞOIMII SIBIU	
B.CRAIOVA - MEDIAS	
CERTEJ - MĂTĂSARI	
DRĂGĂŞANI - SLATINA	
GLORIA REŞ - CARACAL	
HOREZU - STALPENI	
ROVINARI - MORENI	
TERMO TS. - ŢICLENI	
URICANI - LUPENI	

Et.12 - 10 octombrie	
B.CRAIOVA - URICANI	
CARACAL - ROVINARI	
MEDIAS - AURUL BRAD	
MORENI - HOREZU	
MĂTĂSARI - TERMO TS.	
SLATINA - CERTEJ	
STALPENI - BERBEŞTI	
STOINA - GLORIA REŞ	
ŢICLENI - LUPENI	
ŞOIMII SIBIU - DRĂGĂŞANI	

Et.13 - 17 octombrie	
AURUL BRAD - B.CRAIOVA	
BERBEŞTI - MORENI	
CERTEJ - ŞOIMII SIBIU	
DRĂGĂŞANI - STALPENI	
GLORIA REŞ - MEDIAS	
HOREZU - CARACAL	
LUPENI - MĂTĂSARI	
ROVINARI - STOINA	
TERMO TS. - SLATINA	
URICANI - ŢICLENI	

Et.14 - 24 octombrie	
AURUL BRAD - URICANI	
B.CRAIOVA - GLORIA REŞ	
CARACAL - BERBEŞTI	
MEDIAS - ROVINARI	
MORENI - DRĂGĂŞANI	
MĂTĂSARI - ŢICLENI	
SLATINA - LUPENI	
STALPENI - CERTEJ	
STOINA - HOREZU	
ŞOIMII SIBIU - TERMO TS.	

Et.15 - 31 octombrie	
BERBEŞTI - STOINA	
CERTEJ - MORENI	
DRĂGĂŞANI - CARACAL	
GLORIA REŞ - AURUL BRAD	
HOREZU - MEDIAS	
LUPENI - ŞOIMII SIBIU	
ROVINARI - B.CRAIOVA	
TERMO TS. - STALPENI	
URICANI - MĂTĂSARI	
ŢICLENI - SLATINA	

Et.16 - 7 noiembrie	
AURUL BRAD - ROVINARI	
B.CRAIOVA - HOREZU	
CARACAL - CERTEJ	
GLORIA REŞ - URICANI	
MEDIAS - BERBEŞTI	
MORENI - TERMO TS.	
SLATINA - MĂTĂSARI	
STALPENI - LUPENI	
STOINA - DRĂGĂŞANI	
ŞOIMII SIBIU - ŢICLENI	

Et.17 - 14 noiembrie	
BERBEŞTI - B.CRAIOVA	
CERTEJ - STOINA	
DRĂGĂŞANI - MEDIAS	
HOREZU - AURUL BRAD	
LUPENI - MORENI	
MĂTĂSARI - ŞOIMII SIBIU	
ROVINARI - GLORIA REŞ	
TERMO TS. - CARACAL	
URICANI - SLATINA	
ŢICLENI - STALPENI	

Et.18 - 21 noiembrie	
AURUL BRAD - BERBEŞTI	
B.CRAIOVA - DRĂGĂŞANI	
CARACAL - LUPENI	
GLORIA REŞ - HOREZU	
MEDIAS - CERTEJ	
MORENI - ŢICLENI	
ROVINARI - URICANI	
STALPENI - MĂTĂSARI	
STOINA - TERMO TS.	
ŞOIMII SIBIU - SLATINA	

Et.19 - 28 noiembrie	
BERBEŞTI - GLORIA REŞ	
CERTEJ - B.CRAIOVA	
DRĂGĂŞANI - AURUL BRAD	
HOREZU - ROVINARI	
LUPENI - STOINA	
MĂTĂSARI - MORENI	
SLATINA - STALPENI	
TERMO TS. - MEDIAS	
URICANI - ŞOIMII SIBIU	
ŢICLENI - CARACAL	

PROGRAMUL TURULUI

Divizia C-4

Et. 1 - 1 august	
CFR CLUJ - IND.SÂRMEI	
CFR TMŞ. - P.BÂRGĂULUI	
OBILICI - ŞTEI	
INTER ARAD - ALEŞD	
PHOENIX - U.V.ARAD	
SOMESUL - ELECTRICA	
SĂRMĂŞAG - CUGIR	
TURDA - ZALĂU	
UMT - GHERLA	
ZLATNA - FC TELECOM	

Et. 2 - 8 august	
ALEŞD - UMT	
CUGIR - CFR CLUJ	
ELECTRICA - PHOENIX	
FC TELECOM - SĂRMĂŞAG	
GHERLA - TURDA	
IND.SÂRMEI - INTER ARAD	
P.BÂRGĂULUI - ZLATNA	
U.V.ARAD - CFR TMŞ.	
ZALĂU - OBILICI	
ŞTEI - SOMESUL	

Et. 3 - 15 august	
CFR CLUJ - FC TELECOM	
ELECTRICA - U.V.ARAD	
OBILICI - GHERLA	
INTER ARAD - CUGIR	
PHOENIX - ŞTEI	
SOMESUL - ZALĂU	
SĂRMĂŞAG - P.BÂRGĂULUI	
TURDA - ALEŞD	
UMT - IND.SÂRMEI	
ZLATNA - CFR TMŞ.	

Et. 4 - 22 august	
ALEŞD - OBILICI	
CFR TMŞ. - SĂRMĂŞAG	
CUGIR - UMT	
FC TELECOM - INTER ARAD	
GHERLA - SOMESUL	
IND.SÂRMEI - TURDA	
P.BÂRGĂULUI - CFR CLUJ	
U.V.ARAD - ZLATNA	
ZALĂU - PHOENIX	
ŞTEI - ELECTRICA	

Et. 5 - 29 august	
CFR CLUJ - CFR TMŞ.	
ELECTRICA - ZALĂU	
OBILICI - IND.SÂRMEI	
INTER ARAD - P.BÂRGĂULUI	
PHOENIX - GHERLA	
SOMESUL - ALEŞD	
SĂRMĂŞAG - ZLATNA	
TURDA - CUGIR	
UMT - FC TELECOM	
ŞTEI - U.V.ARAD	

Et. 6 - 5 septembrie	
ALEŞD - PHOENIX	
CFR TMŞ. - INTER ARAD	
CUGIR - OBILICI	
FC TELECOM - TURDA	
GHERLA - ELECTRICA	
IND.SÂRMEI - SOMESUL	
P.BÂRGĂULUI - UMT	
U.V.ARAD - SĂRMĂŞAG	
ZALĂU - ŞTEI	
ZLATNA - CFR CLUJ	

Et. 7 - 12 septembrie	
CFR CLUJ - SĂRMĂŞAG	
ELECTRICA - ALEŞD	
OBILICI - FC TELECOM	
INTER ARAD - ZLATNA	
PHOENIX - IND.SÂRMEI	
SOMESUL - CUGIR	
TURDA - P.BÂRGĂULUI	
UMT - CFR TMŞ.	
ZALĂU - U.V.ARAD	
ŞTEI - GHERLA	

Et. 8 - 19 septembrie	
ALEŞD - ŞTEI	
CFR TMŞ. - TURDA	
CUGIR - PHOENIX	
FC TELECOM - SOMESUL	
GHERLA - ZALĂU	
IND.SÂRMEI - ELECTRICA	
P.BÂRGĂULUI - OBILICI	
U.V.ARAD - CFR CLUJ	
SĂRMĂŞAG - INTER ARAD	
ZLATNA - UMT	

Et. 9 - 26 septembrie	
ELECTRICA - CUGIR	
OBILICI - CFR TMŞ.	
INTER ARAD - CFR CLUJ	
U.V.ARAD - GHERLA	
PHOENIX - FC TELECOM	
SOMESUL - P.BÂRGĂULUI	
TURDA - ZLATNA	
UMT - SĂRMĂŞAG	
ZALĂU - ALEŞD	
ŞTEI - IND.SÂRMEI	

Et.10 - 3 octombrie	
ALEŞD - GHERLA	
CFR CLUJ - UMT	
CFR TMŞ. - SOMESUL	
CUGIR - ŞTEI	
FC TELECOM - ELECTRICA	
IND.SÂRMEI - ZALĂU	
INTER ARAD - U.V.ARAD	
P.BÂRGĂULUI - PHOENIX	
SĂRMĂŞAG - TURDA	
ZLATNA - OBILICI	

Et.11 - 7 octombrie	
ELECTRICA - P.BÂRGĂULUI	
GHERLA - IND.SÂRMEI	
OBILICI - SĂRMĂŞAG	
U.V.ARAD - ALEŞD	
PHOENIX - CFR TMŞ.	
SOMESUL - ZLATNA	
TURDA - CFR CLUJ	
UMT - INTER ARAD	
ZALĂU - CUGIR	
ŞTEI - FC TELECOM	

Et.12 - 10 octombrie	
CFR CLUJ - OBILICI	
CFR TMŞ. - ELECTRICA	
CUGIR - GHERLA	
FC TELECOM - ZALĂU	
IND.SÂRMEI - ALEŞD	
INTER ARAD - TURDA	
P.BÂRGĂULUI - ŞTEI	
SĂRMĂŞAG - SOMESUL	
UMT - U.V.ARAD	
ZLATNA - PHOENIX	

Et.13 - 17 octombrie	
ALEŞD - CUGIR	
ELECTRICA - ZLATNA	
GHERLA - FC TELECOM	
OBILICI - INTER ARAD	
U.V.ARAD - IND.SÂRMEI	
PHOENIX - SĂRMĂŞAG	
SOMEŞUL - CFR CLUJ	
TURDA - UMT	
ZALĂU - P.BÂRGĂULUI	
ŞTEI - CFR TMŞ.	

Et.14 - 24 octombrie	
CFR CLUJ - PHOENIX	
CFR TMŞ. - ZALĂU	
CUGIR - IND.SÂRMEI	
FC TELECOM - ALEŞD	
INTER ARAD - SOMESUL	
P.BÂRGĂULUI - GHERLA	
SĂRMĂŞAG - ELECTRICA	
TURDA - U.V.ARAD	
UMT - OBILICI	
ZLATNA - ŞTEI	

Et.15 - 31 octombrie	
ALEŞD - P.BÂRGĂULUI	
ELECTRICA - CFR CLUJ	
GHERLA - CFR TMŞ.	
IND.SÂRMEI - FC TELECOM	
OBILICI - TURDA	
U.V.ARAD - CUGIR	
PHOENIX - INTER ARAD	
SOMESUL - UMT	
ZALĂU - ZLATNA	
ŞTEI - SĂRMĂŞAG	

Et.16 - 7 noiembrie	
CFR CLUJ - ŞTEI	
CFR TMŞ. - ALEŞD	
FC TELECOM - CUGIR	
OBILICI - U.V.ARAD	
INTER ARAD - ELECTRICA	
P.BÂRGĂULUI - IND.SÂRMEI	
SĂRMĂŞAG - ZALĂU	
TURDA - SOMESUL	
UMT - PHOENIX	
ZLATNA - GHERLA	

Et.17 - 14 noiembrie	
ALEŞD - ZLATNA	
CUGIR - P.BÂRGĂULUI	
ELECTRICA - UMT	
GHERLA - SĂRMĂŞAG	
IND.SÂRMEI - CFR TMŞ.	
U.V.ARAD - FC TELECOM	
PHOENIX - TURDA	
SOMESUL - OBILICI	
ZALĂU - CFR CLUJ	
ŞTEI - INTER ARAD	

Et.18 - 21 noiembrie	
CFR CLUJ - GHERLA	
CFR TMŞ. - CUGIR	
OBILICI - PHOENIX	
INTER ARAD - ZALĂU	
P.BÂRGĂULUI - FC TELECOM	
SOMESUL - U.V.ARAD	
SĂRMĂŞAG - ALEŞD	
TURDA - ELECTRICA	
UMT - ŞTEI	
ZLATNA - IND.SÂRMEI	

Et.19 - 28 noiembrie	
ALEŞD - CFR CLUJ	
CUGIR - ZLATNA	
ELECTRICA - OBILICI	
FC TELECOM - CFR TMŞ.	
GHERLA - INTER ARAD	
IND.SÂRMEI - SĂRMĂŞAG	
U.V.ARAD - P.BÂRGĂULUI	
PHOENIX - SOMESUL	
ZALĂU - UMT	
ŞTEI - TURDA	

Chiar dacă n-a prins Italia...

IONUŢ POPA A AJUNS LA INTER!

Problema participării în campionat a celei de-a treia echipe arădene în Divizia C pare în sfârșit rezolvată. **Șoimii Pâncota**, prin fuzionare cu **Indagrara Arad** va participa la campionatul '98-'99 sub denumirea de **FC Inter Arad**. Denumirea derivă de la firma "Interamerican", patronată de dnii **Mihăilă și Șter,** care practic au preluat destinele financiare ale echipei. Deocamdată, cel puțin antrenorul **Ionuț Popa**, filoitalian, a ajuns pe banca lui... Inter! Locul rămas liber prin fuziunea celor două cluburi va fi ocupat de **Șoimii Pâncota 2000**, un fel de satelit al Interului.

Neprimind jucătorii promiși de la UTA - reamintim că se preconiza ca Pâncota să fie o echipă de rodat jucători ai Bătrânei Doamne - F.C. Inter face demersuri serioase pentru achiziționarea liberoului **Bucur** de la A.S. Vladimirescu. În lotul echipei a apărut și **Dacian Nini**, ex.-UTA, de altfel considerat un copil de suflet al antrenorului Popa. Nini a stat o perioadă destul de îndelungată departe de terenul de fotbal datorită unei operații complicate la genunchi. Chiar dacă se confruntă cu serioase probleme de lot, Ionuț Popa pare destul de optimist: **"Din moment ce-i am în linia de fund pe Porumbescu, Bucur și Mihai Petcuț, n-am de ce să-mi fac griji. Trebuie să recunosc însă că problemele vor apărea când va trebui să marcăm goluri...**

OVIDIU PĂCURARIU

Un club pe cale de desființare?

FC CFR aruncat în stradă!

Fapte: În data de 9 iulie 1998, Clubul Sportiv CFR Timișoara, proprietarul stadionului cu același nume de pe str. Nera nr. 2, a vândut acest obiectiv contra sumei de 1,5 miliarde lei unor persoane fizice: Dorel Gheorghiu, cetățean italian de origine română, și Florian Ionescu.

Reacții: La două săptămâni, pe 23 iulie, Vincențiu Boieșan, directorul Regionalei CF Timișoara, anunța într-o conferință de presă că nu mai e dispus să susțină financiar clubul de fotbal CFR Timișoara.

Călin Rosenblum, președintele FC CFR: **"Nu ne rămâne decât să așteptăm cele două persoane care au cumpărat stadionul să discutăm. Momentan nu știm cine sunt și care sunt intențiile lor. Cert este că fără sprijinul Regionalei nu ne putem continua activitatea. Alți sponsori nu vor veni, deoarece nu avem ce să le oferim!"**

Istorie: Ca urmare a Ordinului nr. 1864 din 14 iulie 1990 al Ministerului Tineretului și Sportului s-a înființat FC CFR Timișoara (articolul 2). Același ordin prevede, la articolul 4, următoarele: **"FC CFR și CS CFR vor analiza și dispune, de comun acord, reîmpărțirea bazelor sportive și anexelor, conform nevoilor actuale ale clubului nou înființat",** lucru care nu s-a mai făcut, CS CFR întabulându-se pe toate aceste bunuri. Practic, aici a fost prima și cea mai mare greșeală a Regionalei, care n-a atacat aceste întabulări făcute de Clubul Sportiv CFR. Intrând în posesia acestor terenuri, CS CFR a putut dispune de ele după cum a crezut de cuviință...

De atunci s-au încercat mai multe legături între CS CFR și FC CFR în vederea trecerii stadionului de la clubul sportiv, proprietarul acestuia, la clubul de fotbal, cel care avea nevoie de baza sportivă. Neconcordanța a constat în faptul că clubul sportiv era de acord să cedeze doar terenul principal și încă un teren de antrenament, în timp ce FC CFR solicita stadionul, cele două terenuri de antrenament și clădirile aflate în acest perimetru.

În această vară, se părea că înțelegerea va prinde contur, Regionala începând reparațiile la stadion încă din luna mai pe propria cheltuială! După toate probabilitățile, clubul sportiv s-ar fi înțeles cu Regionala pentru cedarea stadionului contra unei sume de aproximativ 300 milioane lei, înțelegere care a căzut, așa cum s-a putut observa mai sus, în 9 iulie!

Certitudini: Fiind practic proprietarul stadionului, Clubul Sportiv CFR poate dispune de acesta. Este treaba CS-ului dacă îl vinde, închiriază, modernizează, etc. Din câte cunoaștem, nefiind firmă de stat, clubul sportiv nici nu era obligat să organizeze o licitație în cazul vânzării stadionului. Clubul sportiv, împreună cu cumpărătorii, susțin că tranzacția s-a făcut oficial, având acte concrete privind vânzarea-cumpărarea stadionului. Pentru această acțiune, FC CFR a dat în judecată clubul sportiv. Pe 18 iulie, CFR-ul a susținut un meci de cupă la Moldova Nouă. Știindu-se situația vânzării din 9 iulie, nici un jucător n-a fost legitimat. Asta pentru că, în cazul în care echipa se va desființa, toți fotbaliștii ar fi liberi să se transfere la orice altă echipă, clubul FC CFR având numai de pierdut dacă ne gândim la banii care ar fi trebuit investiți în cumpărarea jucătorilor vizați!

Neclarități: Am arătat mai înainte că între Clubul Sportiv, proprietarul stadionului, și Regională a existat o înțelegere privind vânzarea obiectivului către Regională, contra unei sume de aproximativ 300 milioane lei.Ce fel de înțelegere a fost dacă s-a încălcat și ce s-a petrecut între 9 iulie, data vânzării stadionului către domnii Gheorghiu și Ionescu, și 23 iulie, data conferinței de presă în care dl. Boieșan a anunțat că Regionala, a cărei director este, nu mai este dispusă să finanțeze clubul de fotbal CFR?

Întrebări: Dacă Clubul Sportiv era proprietarul stadionului, cum de Regionala s-a apucat să renoveze arena pe banii ei, înainte de a cumpăra obiectivul? Pare curios să investești bani în ceva ce nu-ți aparține (încă)! Dacă clubul sportiv s-a înțeles cu Regionala (verbal? în scris?), de ce a hotărât să vândă stadionul după ce Regionala investise în reparațiile arenei? Cine a stabilit prețul de vânzare al stadionului și pe ce criterii? De ce vânzarea a avut loc tocmai pe 9 iulie, când, după cum se știe, exista deja o înțelegere privind cumpărarea stadionului de către Regională? Dădea faliment Clubul Sportiv CFR dacă nu vindea acum și la prețul de 1,5 miliarde lei stadionul? Cei doi noi proprietari ai edificiului îl vor închiria unei alte echipe timișorene sau pe terenul inaugurat în urmă cu aproximativ 50 de ani se vor ridica un supermarket sau blocuri de locuințe? Regionala, proprietara Fotbal-Club CFR (conform adresei nr. 17/663 din 21 august 1990 către MTS) renunță la echipă ca la un măr stricat? Cum se va descurca echipa ceferistă fără ajutorul nimănui, acum, când campionatul bate la ușă? Ce ar spune angajații Regionalei, dacă peste câteva luni aceasta ar renunța, să zicem, la un depou de locomotive, la fel cum s-a procedat cu clubul de fotbal?

MARIUS BREAZU

Lumea C-ului hunedorean

În așteptarea MARELUI DERBY

Pentru lumea fotbalului din județul Hunedoara, startul diviziei C, seria a III-a, coincide cu derby-ul, să-i spunem, local, între **ASA Aurul Brad și Minerul Cetej.** Veți recunoaște, un meci de 1,X,2, între ambiția și avântul unei noi promovate și experiența și rutina unei echipe cu gânduri mari în acest campionat.

Iată cam ce mai e pe la cele două grupări cu nici o săptămână înainte de start...

ASA Aurul Brad nu vrea să rateze startul

În lotul echipei antrenate de **Gheorghe Petrișor,** a revenit fiul acestuia, **Emilian Petrișor,** după un periplu pe la Astral Deta și alte echipe din Timișoara unde e încă student. Un alt student, **Alin Gomoi,** a revenit și el de la "U" Arad. Alte noutăți ar fi **Aslău**, ex-Motorul CFR Arad, ex-Vestpetrom și fostul jucător al Alba Iuliei, **Șipoș**, care în ultimul sezon a evoluat la... Minerul Certej. De la echipă a plecat doar **Maxim** la Corvinul Hunedoara.

În mare "minerii" vor pleca la drum cu următorul lot: **Sandu, Selymessi** - portari, **Gomoi, Obârșan, Nan, Neagu, Șimon, Bodici, Seceleanu, Văcaru, Șipoș, Achim, Petrișor, Aslău, Toderiță, Lupea, Mihăilă, Bocșa, Furdui, Cioară, Teslariu** - jucători de câmp.

Secretarul secției de fotbal al Aurului, Ioan Faur, ne-a declarat despre confruntarea cu Certejul: **"Va fi un meci foarte greu. Păcat că ne întâlnim chiar în prima etapă. Sper ca partida să nu fie un... subiect de presă! Adică poate fi subiect de presă dar în sensul bun al cuvântului..."**

Minerul Certej, mica... Bistriță a C-ului?

Echipa ex-hunedorenilor **Dorin Nicșa** - președinte și **Ion Petcu** - antrenor, pare pusă pe fapte mari în sezonul care urmează. Așa cum vă anunțam, au fost legitimați **Rădoș și Fartușnic** de la Vega Deva, ca și **Hanganu** (ultima oară la Corvinul) de la F.C. Național. Tot de la Corvinul au venit **Scurtu, Pepenar și Țibichi.** Spre divizionara B de sub furnale a plecat însă **Ohâi**.

Cu situația financiară nici prea-prea, nici foarte-foarte, cei din Certej abordează campionatul cu următorul lot: **Dobre, Căprărescu** - portari, **Fartușnic, Stroia, Filip, Țibichi, Bozga, Stoica, Duță, Preda, Ciobanu, Stănilă, Șerban, Scurtu, Pepenar, Rădoș, Tăgârță, Pisoiu, Banc și Polverea**, ultimii doi și ei nouveniți de la Lupeni, respectiv Brad.

Cum se tot șoptește prin Deva că Minerul Certej ar putea fi o... "Bistriță" cum era aceasta în Divizia B, antrenorul Petcu a zâmbit enigmatic: **"Dacă tot se șoptește prin târg, s-ar putea să fie așa! Suntem o echipă de primele 3-4 locuri și se zice că la noi se hotărăște soarta campionatului. Noi, însă, aici la Certej sperăm în fundul sufletului, fără declarații sforăitoare, să ne batem pentru promovare."**

DUKI POPOVICI

MIHAI ȚÂRLEA

(antrenor F.C. Arad Telecom)

"Nu știu de ce se concentrează Lucaci pe jucătorii mei !"

- **S-a născut în 10.09.1964 la Arad.**
- **A jucat fotbal la UTA, Sportul Studențesc, Motorul-CFR și CPL Arad.**
- **A fost component al echipelor naționale de juniori și tineret ale României.**
- **În 7.10.1987 a jucat în Naționala României, marcând chiar și un gol în partida amicală România - Grecia, încheiată cu scorul de 2-2.**
- **Ca antrenor a funcționat la UTA și F.C. Arad Telecom.**

Rep.:**Miță, te consideri un antrenor norocos ?**

M.Ț.: Nu știu unde bați cu această întrebare... Referindu-mă strict la sensul cuvântului norocos, pot spune că uneori am și noroc...

Rep.: **Te consideri un antrenor dur?**

M.Ț.: Nu, nu dur. Sigur că e normal să încerc să întronez o stare de disciplină la echipa pe care o antrenez, dar sunt mai degrabă uman și încerc mereu să-i înțeleg pe jucători și să le cunosc problemele.

Rep.: **Dacă ești așa apropiat de jucători și încerci să-i înțelegi, cum explici faptul că o serie de fotbaliști ți-au plecat de la echipă?**

M.Ț.: În primul rând eu niciodată nu mă voi opune dorinței unui jucător de a pleca. E dorința lui? Foarte bine. Dragoste cu sila nu se poate...

Rep.: **Totuși, insist, te simți răspunzător de plecarea vreunuia dintre ei?**

M.Ț.: Nu!

Rep.: **Varga și Burescu cochetează, sau au cochetat, cu F.C. Bihor. Care e situația lor actuală?**

M.Ț.: Cu Bihorul s-a pregătit doar Burescu. La revenirea noastră din cantonamentul de la Moneasa, el nu s-a mai prezentat la pregătiri, reîntorcându-se la... Moneasa să se alăture Bihorului! Pe de altă parte, Varga a așteptat ca Bihorul să vină la tratative cu conducerea Telecomului pentru un eventual transfer, dar n-a lipsit de la pregătiri nici măcar cinci minute!

Rep.: **Care e situația jucătorilor Oprescu și Cristian Berar, care din vară au redevenit ai CPL-ului?**

M.Ț.: Oprescu are dezlegare de la Slatina pentru CPL, dar nu are contract cu CPL-ul! El a semnat pentru Vestpetrom Pecica, echipă cu care se și pregătește. Berar, însă, are contract cu F.C. Arad Telecom și este bun-legitimat la noi.

Rep.: **Continui seria! Ce e cu Ștefeligă și Gheorghe Teacă?**

M.Ț.: Ei au dispărut săptămâna trecută de la antrenamente fără să mă anunțe, Am aflat cu surprindere că s-au dus și ei la Vestpetrom! Apoi m-au sunat și m-au informat că au primit de acolo niște oferte foarte tentante și că vor să rămână la Vestpetrom. N-a trecut însă mult timp și Gheorghe Teacă m-a căutat din nou, exprimându-și dorința de a reveni la echipă deoarece Vestpetromul n-are nevoie de el. Nu l-am mai primit! Am avut o discuție și cu președintele clubului, Marinca, care s-a arătat de acord cu hotărârea luată de mine.

Rep.: **Și va fi cedat la altă echipă?**

M.Ț.: Până una-alta i-am transmis să-și caute o altă echipă...

Rep.: **Ștefeligă mai este sub contract cu F.C. Arad Telecom?**

M.Ț.: Și Ștefeligă, și Teacă sunt sub contract până la 15 august 1998. După această dată ar fi normal o nouă negociere cu ei.

Rep.: **După această dată, deci, se pot transfera la grilă...**

M.Ț.: Corect, numai că grila este destul de mare. În cazul Ștefeligă aceasta se cifrează la 65 de milioane! Revin și la Burescu. Acesta a revenit de la Oradea cu dorința de a continua la F.C. Arad Telecom. A discutat cu președintele Marinca. Dar m-am ghidat după aceleași principii ca și în cazurile lui Teacă și Ștefeligă și nu l-am reprimit. I s-a dat în mână legitimația și a fost pus pe liber.

Rep.: **Nu ai impresia că fostul tău coechipier de la UTA și Sportul Studențesc, Adrian Lucaci, actualmente președinte la Vestpetrom, îți ademenește jucătorii spre clubul pe care-l conduce?**

M.Ț.: Nu știu dacă se poate spune chiar așa, cu toate că, trebuie să recunosc, acest fapt se cam transformă în fenomen. Pe unde se duce prietenul și colegul meu Adi Lucaci, împreună cu Flavius Măduța, încep să plece și jucătorii mei. În iarnă, când cei doi au fost la Lipova, o parte din jucătorii mei au plecat și spre Lipova. Pe unii am reușit să-i opresc... Acum Lucaci și Măduța sunt la Vestpetrom, jucătorii mei pleacă spre... Vestpetrom! Nu știu de ce se concentrează atât pe fotbaliștii de la Telecom, că doar mai există atâtea alte echipe în Arad!

Rep.: **Am tot vorbit de plecări...Ce achiziții ați făcut?**

M.Ț.: Transferuri spectaculoase n-am făcut. Achiziția lui Marius Grad e de fapt o revenire. Marius a plecat în fotbalul mare de la Vagonul, club apoi integrat în F.C. Arad Telecom. Tot o revenire este și cea a lui Alin Volocaru, căruia i-a expirat împrumutul la UTA. O venire ar fi cea a lui Cristea de la "U" Arad.

Rep.: **În aceste condiții, cum "vezi" evoluția echipei în campionatul care numai că nu a început?**

M.Ț.: Ca valoare, nu există diferențe între lotul cu care am terminat în primăvară și cel cu care voi lua startul acum. Poate că vom acuza o ușoară lipsă de omogenitate. Consider că viitorul este al tinerilor din echipă și aștept ca aceștia să confirme în timpul cel mai scurt.

Rep.: **Deci nu-ți faci griji pentru viitorul sezon?**

M.Ț.: Nu! Consider că ne vom descurca, mai ales că nu avem un obiectiv îndrăzneț, cum ar fi promovarea. Nu vom avea probleme și nicicum nu vom
în "hora retrogradă

D - TIMIȘ Se va juca vinerea și duminica

POLI PARTICIPĂ ȘI ÎN LIGA A PATRA!

Pentru a fi la curent cu noile reglementări privind organizarea campionatului și stabilirea calendarului competițional, conducătorii echipelor angrenate în această serie au participat vineri, 24 iulie, la sediul Asociației Județene de Fotbal, la o ședință prezidată chiar de boss-ul forului de specialitate, **Dănuț Lața.**

Spre deosebire de sezonul precedent al diviziei D, în turul campionatului, care va lua startul în august, nu vor avea loc etape intermediare, partidele disputându-se, la cererea formațiilor participante, numai vinerea și duminica. **Comtransport Beregsău Mare, Șoimii Timișoara, AS Telecom Timișoara, Tehnomet Timișoara, CSA Timișoara, AS Auto Timișoara, AS Tabac-Textila Timișoara, Dacia Timișoara, Timpuri Noi Giarmata, Unirea Peciu Nou** și **Furnirul Deta** au optat pentru disputarea jocurilor de pe teren propriu vinerea, în timp ce **Bancom Banatul Teremia Mare, FC Frola-Variaș, Mondial Lugoj, Unirea Sânnicolau Mare, FC Jimbolia, Laminorul Nădrag** și **FC Poli** și-au exprimat dorința de a evolua, în propriul fief, duminica.

Nici în sezonul care va demara peste 10 zile, echipele nu vor fi obligate să introducă junior(i) în teren, fiind permise, ca până acum , patru înlocuiri în formație pe durata unei partide. Gazdele vor fi nevoite să se echipeze în funcție de culorile echipamentului cu care se prezintă la teren echipele vizitatoare, contrar regulamentului FIFA, dar la cererea majorității cluburilor, pentru a nu se deplasa la jocuri cu două rânduri de echipament!

Pe lângă alte comunicări făcute la această întrunire, s-a specificat că, în campionatul precedent multe întâlniri s-au decis la masa verde datorită lipsei asistenței medicale la terenurile de joc, de această dată urmând a se lua măsuri drastice împotriva echipelor organizatoare care nu asigură asistența medicală. Pe lângă meciul pierdut cu 0 - 3, echipele vor fi penalizate cu două puncte în clasament, amendate cu 500.000 de lei, în caz de recidivă toate aceste sancțiuni dublându-se.

În această ediție echipa **AS Auto Timișoara** a preluat definitiv locul formației **Astral Deta**, în urma fuziunii de la 1 iulie, iar **Bancom Banatul Teremia Mare,** care va juca meciurile oficiale la Teremia Mare, s-a "născut" în urma asocierii grupărilor **Bancom Comloșu Mare și Banatul Teremia Mare. FC Poli,** o formație alcătuită, probabil din juniori și fotbaliști care nu vor prinde lotul divizionarei B, înlocuiește, din acest sezon, **Mureșul Cenad.**

Din acest an toate competitoarele acestui eșalon trebuie să se reafilieze la Federația Română de Fotbal, fiind obligate să se organizeze ca societăți non-profit, conform legii nr. 21 din 1924. În caz contrar, cluburile nu vor putea participa în noul campionat.

ALIN RADOVAN

Remus Steop

(antrenor AS Telecom Timișoara)

■ **S-a născut la 12 martie 1962 la Albac, județul Alba, debutând în fotbal la 14 ani, la Liceul nr. 4 cu profil sportiv, sub îndrumarea profesorului Toma Dobândă.**

■ **Și-a făcut "intrarea" la o echipă de seniori în 1980, sub culorile alb-negre ale UMT-ului, după numai un sezon plecând la Delta Tulcea, unde și-a satisfăcut și stagiul militar.**

■ **În iarna anului 1983 s-a transferat la Poli, făcându-și debutul la alb-violeți, sub comanda lui Ion V. Ionescu, în 12 martie 1983, chiar la aniversarea a 21 de ani, în meciul Poli - ASA Tg. Mureș, scor 1-0.**

■ **A mai evoluat la UMT, între anii 1984-87 și 1989-94, respectiv la Progresul, în perioada 1987-89.**

Tânărul antrenor, care la vârsta de 15 ani a făcut parte din lotul național de juniori, fiind coleg, printre alții, cu Rednic, Bolba, Alexa, Colesniuc, a antrenat în perioada 1994-98 trei echipe de seniori, de care s-a despărțit după mai puțin de un an de activitate. Despre aceste "divorțuri", **Remus Steop** a ținut să precizeze: **"Probabil, după promovarea cu Furnirul Deta în Divizia C, în 1994, după 3-1 și 2-0 în barajul cu FC Arad Telecom, conducerii clubului i-a fost teamă de eșalonul superior, gândindu-se că au nevoie de un antrenor cu experiență. Așa că l-au adus pe Ghiță Chimiuc, eu părăsind echipa după prima etapă din liga a treia, după ce în Divizia D în tur am fost doar jucător. În 1996, pentru 12 etape, am condus Electrica, dar am fost nevoit să părăsesc banca tehnică a acestei formații, din cauza unor probleme care pe mine mă depășeau. Totuși, am rupt legăturile amiabil, neavând nici un fel de conflicte cu conducerea executivă.** Marcând un gol, în cele 12 prezențe în tricoul alb-violet al lui Poli, în prima ligă, în sezonul 1982-83, după venirea sa de la Delta Tulcea, împreună cu Iosif Rotariu, **Steop** a avut o experiență mai puțin reușită și cu UMT-ul, de unde a fost debarcat, după numai 9 etape, din funcția de antrenor principal: **"Am încercat să fac tot ce a depins de mine pentru a ieși din situația grea în care se afla UMT-ul în acea perioadă, dar nu s-a putut... Am fost înlocuit, probabil, pentru că nu s-a produs acea schimbare în bine pe care o dorea conducerea, considerându-se că prin aducerea lui Chimiuc se poate rezolva evitarea retrogradării..."**, sintetiza **Remus Steop** care crede că-i putea salva pe alb-negrii dacă mai rămânea antrenor: **"Prin optimismul care mă caracterizează consider că mai aveam șanse de a salva echipa de la retrogradare. Eu nu m-am considerat niciodată învins dinainte și aș fi încercat totul pentru că nu puteam să mă dau bătut de la început. Lotul era bun din punct de vedere valoric, dar, din păcate, aportul jucătorilor n-a fost pe măsura cerințelor mele. Cauzele au fost multiple, probabil, a fost și un dezinteres din partea unor jucători, dar una peste alta regret că a ieșit prost".**

"Puteam salva UMT-ul de la retrogradare, dar..."

Făcându-și debutul acum patru ani în cariera de antrenor, pe banca tehnică a unei divizionare D, **Steop** care a început fotbalul din postura de vârf de atac, fiind repartizat, la 27 de ani, mijlocaș, fundaș dreapta și mai apoi libero, s-a încumetat în urmă cu nici trei săptămâni să prindă destinele nou-promovatei în eșalonul patru, AS Telecom Timișoara: **"M-am hotărât să accept oferta lui Marcel Beutură, președintele acestui club, după mai multe discuții, dându-mi seama că acești oameni tineri din conducerea echipei doresc să facă performanță. Având în vedere perioada scurtă de când am preluat echipa, nu pot să-mi asum răspunderea unui obiectiv personal, referindu-mă aici la promovare. Țelul nostru este de a nu retrograda, de a forma o echipă omogenă, în rândul căreia disciplina și seriozitatea să fie o piatră de temelie, iar în funcție de comportarea echipei în acest început de campionat, vom vedea ce ne vom propune în viitor. Avem mulți tineri în echipă, de altfel media de vârstă a formației este de 22 de ani, care, alături de experimentații Mureșan și Ilici, antrenorul secund, sper să facă o treabă bună. Totuși, îmi place că până acum echipa are o mentalitate de învingător."**

ALIN RADOVAN

CUPA ROMÂNIEI * CUPA ROMÂNIEI *CUPA ROMÂNIEI

Pentru a doua sâmbătă la rând, Cupa României a programat singurele întâlniri oficiale în așteptarea startului sezonului competițional. Despre meciurile jucate în zona "Fotbal vest", în rândurile de mai jos...

"Telefoniștii" timișoreni le-au tăiat firul arădenilor

AS TELECOM TIMIȘOARA - FC ARAD TELECOM 1-0 (1-0)

Nou promovata în Divizia D Timiș a reușit cea mai bună performanță din istoria clubului, prin rămânerea în competiția K.O., dispunând de omoloaga sa arădeană, care evoluează în Divizia C. Golul marcat în minutul 36 de veteranul **Gheorghe Mureșan**, cu un șiret exterior de la marginea careului de 16 metri, după ce stopase un balon venit de la Călin, la care fundașul central Barna a ratat intervenția, a declanșat o mare bucurie în tabăra timișorenilor, în vreme ce diriguitorii "telefoniștilor" arădeni au înghițit pilula amară a eșecului într-un derby al orgoliilor.

Satisfăcut de evoluția echipei, dar mai ales de reușita golului calificării, noul antrenor Remus Steop exclama după meci: **"Uite ce gol a dat Muri cu ghetele mele"**. Mihai Țârlea, antrenorul echipei de pe Mureș, vizibil afectat de eșec, remarca: **"Trebuie să ieșim cât mai repede din starea de oboseală și neputință, una dealtfel normală după perioada de pregătire"**. La finele meciului, din vestiarul gazdelor răzbătea un călduros "La Mulți Ani!" adresat lui Daniel Călin, mijlocașul dreapta care a împlinit 25 de ani chiar în ziua meciului. Fratele ex-polistului Florin n-a sărbătorit, însă, și cu un gol, în minutul 7 ratând o imensă ocazie, trimițând din preajma careului mic puțin pe lângă poarta lui Bota (ex-CFR), în urma centrării ideale a lui Ilici, căpitan care a ratat majorarea scorului în minutul 81, reluând cu stângul în bara laterală, așezarea lui Marian din interiorul careului. Cu două minute înaintea golului, oaspeții au reclamat un penalty la o intervenție a lui Holcz. Atunci, Volocaru a șutat din careu, Bălici a respins cu piciorul de la 2 metri de linia porții iar fundașul Carol Holcz a respins balonul cu pieptul.

"Telefoniștii" lui Steop au încasat 150.000 lei pentru calificare, arădenii trecând în schimb pe lângă o primă de 500 de mii, conform unor surse. Au jucat la învingători: Bălici - David - Gaje (78, Marian), Bohak, Holcz - Călin, (39, Cuclea), Nincsovics, Ilici (cpt.), Raici - Mureșan (63, Peicu), Tipsie. Pentru FC Arad Telecom au evoluat Bota - Grad - Ujvari, Barna, Varga, Țambor(80, Blaga) - Rus, Riviș (cpt.), Berar - Volocaru (55, Joja), Pupăză. Pentru Grad și Volocaru acesta a fost primul meci oficial în trupa lui Țârlea, primul venind definitiv de la Alba Iulia, al doilea, o revenire de la UTA.

Băieții lui Petcu, îngenunchiați de... 14 gazde

MINAUR ZLATNA - MINERUL CERTEJ 1-0 (0-0)

Centralul clujean Mandi, asistat de Dărămuș, din Alba Iulia, și Domșa, din Aiud, s-au alăturat cu fluierul și fanioanele gazdelor de la Minaur Zlatna în tentativa calificării în faza următoare a competiției K.O. Și trupa lui Ștefan Fogoroș și-a atins țelul, vârful **Olelei** marcând în minutul 66, cu un șut pe jos de la 16 metri, după ce plecase dintr-un ofsaid clar, de la 40 de metri, în care ar fi trebuit să fie surprins și coechipierul său, Chira. Degeaba se spune despre Cupa României că este cea mai populară competiție internă, din moment ce FRF a optat pentru delegarea la acest meci a doi arbitri din același județ cu formația gazdă, lăsând astfel loc suspiciunilor. Capac la toate, între cei 84 de spectatori care au înfruntat căldura excesivă pe stadionul "Minaur", s-a aflat în calitate neoficială și Dorin Danciu, observatorul FRF din Alba Iulia. Dacă a închis ochii la unicul gol al meciului, asistentul Domșa n-a greșit la faza din minutul 43, când, însă, centralul Mandi a avut "grijă" să anuleze nejustificat, pentru un ofsaid imaginar, golul lui Preda. Și astfel, în loc de 0-1 încă dinaintea pauzei, Minaur a rămas în Cupă.

Ca un element de culoare, să spunem că majoritatea spectatorilor de pe arena de 4500 locuri, una dintre tribune acoperită și dotată cu scaune de plastic, au degustat în timpul jocului... NORDIC Vodka. Cât despre poluarea generată de combinatul chimic Ampelum Zlatna, fundașul oaspeților, Fartușnic, a spus: **"Hunedoara parcă-i Sinaia pe lângă Zlatna"**.

Constantin Holearcă, un întreprinzător localnic, care a ajutat echipa Minaur cu echipamentul cu inscripția OPEL a lui PSG, dar și cu cel al Borussiei Dortmund, a adus brigada de arbitri la stadion cu un CIELO cu număr de Iași.

Au jucat, la Minaur: Rus - Kiraly - Pop, Bărluț, Răchită - Oprița (cpt.), Man, A. Chira, Gorgan - R. Chira, Olelei, iar la Certej, antrenor Ion Petcu: Dobra - Filip, Fartușnic, Bozga - Preda (67, Scurtu), Țibichi, Stroia, Ciobanu (55, Polvrea), Stănilă (49, Șerban) - Tăgârță, Pisoiu.

Ioan Marcu, din nou la rampă

CFR CARANSEBEȘ - MINERUL LUPENI 5-1 (3-1)

Antrenorul-jucător Ioan Constantin Marcu nu-și dezminte calitățile de puncher nici la 35 de ani. Deși feroviarii caransebeșeni au retrogradat din "C", ei se bucură în aceste zile de o frumoasă cursă în Cupa României. Sâmbătă, **Marcu**, care a marcat 45 de goluri în cele 178 de apariții pe prima scenă pentru Victoria, Flacăra Moreni, Dinamo sau FC Brașov, a reușit un hat-trick în clara victorie în dauna Minerului Lupeni, mai marcând și **Coman** și **Balea**. CFR a câștigat în formula Cr. Marcu - Paulescu - Ardeleanu, Tănase, Gheorghiosu - Balea, Coman, I. Marcu, Crivac - Maocă, Moise. A oficiat timișoreanul Orlando Trandu.

"Tramvaiștii", specialiști prelungirilor

ELECTRICA - VESTPETROM PECICA 4-3 (3-3, 1-2)

Electrica: Creț - Mateescu - Iacobici, Kovacs (cpt.), Mihalache - Noje, Hromei, Volosciuc, Brucă (46, Durlă) - Trițoiu (46, Vișan), Nedelea (62, Cristea).

Pecica: Țapoș - Bene - Mircea (46, Văleanu), Aldea, Negrilă - Arman (cpt.), Corsenti, Madoș, Kovacs (46 Sârbuț) - Oprescu, Copăceanu.

Au marcat: CORSENTI (min. 17), cu un șut plasat pe lângă Creț, după o deschidere excelentă a lui Bene; ALDEA (min. 32), deviind în propria poartă mingea șutată de Mihalache; COPĂCEANU (min.45), cu un superb vole sub bară, din centrarea lui Corsenti; NEDELEA (min. 58), cu latul, după o așezare a lui Vișan; NOJE (min.64), care a trimis plasat pe lângă Țapoș, după un slalom printre apărătorii adverși; OPRESCU (min. 73) trimitâmd în poartă balonul excelent primit de la Corsenti, după ce driblase portarul..

După 90 de minute, scorul a fost egal (3-3) și s-a intrat în prelungiri. În minutul 100, MIHALACHE a înscris golul de aur, reluând peste Țapoș centrarea lui Iacobici. Au arbitrat: D.Iacob (Herculane) - M.Popescu, T.Diaconu (ambii Timișoara)

● Electrica Timișoara devine specialista prelungirilor în Cupa României. Astfel, dacă în urmă cu o săptămână au avut nevoie de lovituri de departajare pentru a accede în următoarea fază, sâmbătă, pe terenul de la Gara Mică băieților antrenați de **Petre Vlătănescu** le-au fost necesare 100 de minute pentru a obține victoria și implicit calificarea în faza următoare. Lipsiți de o serie de titulari, lăsați pe bancă pentru a fi încercați și cei tineri, "tramvaiștii" s-au impus greu în fața pecicanilor, care și-au apărat corect și cinstit șansele, dovadă că în minutele de prelungire, principalul oaspeților, **Ladislau Ghiță**, îl certa pe liberoul **Bene** pentru un plasament greșit al acestuia, jucătorul în cauză motivând că îl doare piciorul.

● Dacă în urmă cu o săptămână scriam de posibilele noutăți din lotul tramvaiștilor astăzi ele sunt certitudini. Au fost rezolvați: Mateescu (Tabac), Hromei (CSS), Brucă (UMT), Trițoiu (CSA), Vișan (Poli), Nedelea (Tabac). Tot în această săptămână s-a rezolvat transferul lui Ritter de la Electrica la UMT.

Pentru acest transfer Electrica i-a primit în schimb pe Roșu (definitiv) și pe Brucă pe o perioadă de 2 ani. În schimbul lui Tătaru, plecat la Poli, clubul alb-violet i-a cedat pe Iacobici și Noje, definitiv, și pe Vișan și Mihalache, sub formă de împrumut.

● Meciul cu Pecica a fost primul oficial pe teren propriu în acest sezon, pentru Electrica. Noul medic al formației este Teymoar Ahmadi, ortoped care și-a început munca odată cu acest meci.

● Numărul spectatorilor la meciul în cauză a fost de circa 50 de persoane, iar la ștrandul UMT, de vis a vis, amatorii de soare și băi au fost vreo 500.

● Pe asemenea călduri, Gigi Leu, din stafful gazdelor, s-a îngrijit personal ca polițiștii detașați la meci să nu ducă lipsa apei reci în cele 100 de minute.

Experiența și-a spus cuvântul

DUNĂREA MOLDOVA NOUĂ-FC DROBETA T.S. 0-3 (0-1)

După o primă repriză relativ echilibrată, în care gazdele au ținut onorabil pasul pentru o echipă de Divizia "D", greșind o singură dată, în minutul 44, când severineanul **Jurcă** a profitat cu o lovitură de cap de nesincronizarea dintre portarul Botea și fundașii săi, în partea secundă, experiența superioară a proaspetei divizionare B și-a spus cuvântul. În minutul 50, pe contraatac, la o nouă greșeală a apărătorilor de la Dunăre, **Boboescu** a majorat scorul. Același **Boboescu** a semnat și golul 3, finalizând o acțiune personală pornită de la 45 de metri, în care a driblat tot ce i-a ieșit în cale, marcând în poarta goală. Astfel, după ce eliminase sâmbăta trecută CFR Timișoara, Dunărea Moldova Nouă a părăsit totuși cu capul sus Cupă României.

În fața a 200 de spectatori, pe terenul Dunărea, pe o căldură excesivă, au jucat, la gazde, Botea - Ștefanovici, Dumitru, Popovici, Torma, N.Tarsoly, Orleanu, N. Milenovici, Nicolici, A.Tismănaru, R.Tarsoly, Iovanovici, Pinte, I.Tismănaru, Goanță și A.Milenovici, iar la FC Drobeta: Ianu - Ungan, Gădăleanu, Oprița, Gherman, Bahaș, Joițoiu, Boboescu, Cepoi, Jurcă, Badea, Dascălu, Vasiluță, Călinoiu, Covercă. Arbitri: C.Fănița (Timișoara) - M.Medar (Reșița), S.Costache (Bocșa).

NICU SELEJAN

(președinte AJF ARAD):

"SPONSORII NU VIN SINGURI LA ASOCIAȚII, EI TREBUIE SĂ FIE ATRAȘI!"

- născut la 25 noiembrie 1930 în satul Belciugatele, comuna Brănești, județul Ilfov.
- militar de profesie, cu grad de colonel.
- a fost antrenor la Armata Călărași Armata Sibiu, Armata Ineu, Crișana Sebiș, Unirea Sântana, Gloria Cermei.
- între anii 1991-1995 a fost secretar al AJF Arad
- din 1995 este președinte al AJF Arad

Rep.: **Domnule colonel, de trei ani sunteți președinte al Asociației județene de fotbal Arad. Cu ce probleme majore v-ați confruntat în acest răstimp?**

N.S.: De fapt nu m-am confruntat cu probleme, ci m-am străduit să le rezolv. Am realizat omogenizarea conducerii asociației, a consiliilor de specialitate și în general toată activitatea fotbalistică din județul Arad.

Rep.: **Acestea răspund la capitolul realizări. Ați avut și neîmpliniri?**

N.S.: A fost mai greu la început, când comisiile de specialitate trebuiau să lucreze după regulamentul intern al asociației, problemă care pe parcurs s-a rezolvat în proporție de 80-90 la sută.

Rep.: **Trebuie să recunosc că în ultimii ani nivelul organizatoric al campionatului Diviziei D Arad a crescut mult. Cu cine ați colaborat în această direcție?**

N.S.: M-am bazat pe aportul adus de membrii comisiilor de specialitate, care sunt buni în meserie. Am mai făcut niște schimbări în structură, am cooptat numai oameni capabili. Am colaborat bine cu conducătorii de asociații sportive, care și-au adus o bună contribuție la organizarea campionatului, fiind conștienți că fără a aplica regulamentele nu se poate face nimic.

Rep.: **O altă latură pozitivă a activității AJF Arad o constituie nivelul bun al arbitrajelor, ca dovadă promovarea în lotul C a patru arbitri...**

N.S.: Atenția mea s-a îndreptat mereu mai ales către activitatea comisiei de arbitri. M-am implicat adesea în problemele acestei comisii. S-a pus accentul pe promovarea și creșterea arbitrilor tineri.

Baza promovării arbitrilor în eșaloanele superioare este pregătirea individuală. Majoritatea arbitrilor tineri au înțeles acest lucru, s-au pregătit și rezultatele nu au întârziat să apară.

Rep.: **Din păcate a apărut retrogradarea supărătoare a arbitrului Emil Arsa din lotul B. Puteți să ne dați niște detalii?**

N.S.: Nu pot, pentru că noi nu am primit de la FRF hotărârea Comisiei centrale a arbitrilor și nu știm dacă arbitrul Emil Arsa este retrogradat sau nu.

Rep.: **Nu ați încercat să luați legătura cu Comisia centrală a arbitrilor pentru a lămuri acest caz?**

N.S.: Trebuia să fim sesizați de cineva. Chiar și de arbitrul în cauză...

Rep.: **Care este poziția lui Emil Arsa față de acest caz?**

N.S.: El nu ne-a comunicat nimic despre cele întâmplate!

Rep.: **Cu toate aspectele pozitive , a apărut acea așa zisă "răzmeriță" a arbitrilor tineri divizionari, care s-au declarat indisponibili până la sfârșitul returului campionatului. A venit imediat reacția din partea dumneavoastră și i-ați suspendat. Care este situația acestor arbitri la ora actuală ?**

N.S.: Eu nu consider că arbitrii s-au răzvrătit. Ei nu au respectul regulamentului. Necunoașterea regulamentului duce la erori. Au fost sancționați pentru atitudine necuviincioasă față de membrii comisiei arbitrilor, față de președintele comisiei și față de mine, care am fost prezent la acea ședință.

Rep.: **Până când sunt suspendați acești arbitri?**

N.S: Suspendarea s-a încheiat. Ei sunt arbitri divizionari sub jurisdicția FRF-ului. Comisia județeană a arbitrilor a hotărât că la nevoie vor fi de acum delegați și la jocurile Diviziei D Arad. Chiar la jocurile de verificare ale echipelor divizionare arădene au fost delegați acești arbitri, în scopul pregătirii lor pentru noul campionat și pentru a se putea prezenta la consfătuirea de la Timișoara.

Rep.: **Suntem cu o săptămână înaintea începerii campionatului Diviziei D Arad. Cred că este un fapt fără precedent că nici la această oră nu se cunosc echipele participante. Care ar fi cauzele?**

N.S.: O mare vină o au conducerile asociațiilor, care ar fi trebuit să știe dacă pot face față unui campionat. Dacă se amână totul pe ultima clipă apar fisuri în organizare. Cel mai mult deranjează că nici până acum nu suntem în clar cu participaera a două echipe: Semlac și Romvest.

Rep.:**Nu credeți că problemele financiare cu care se confruntă majoritatea asociațiilor ar fi una din cauze?**

N.S.: Conducera unei asociații trebuie să găsească din timp soluții pentru rezolvarea tuturor problemelor.Sponsorii nu vin singuri la asociații... Ei trebuie...atrași. Numai așa problemele se rezolvă mult mai ușor.

De fapt au mai apărut și în anii precedenți unele situații similare, care au fost totuși lămurite la timp. Și acum suntem dispuși să așteptăm până cu patruzeci și opt de ore înainte de începerea campionatului pentru ca echipele să se poată înscrie.

Rep.: **Am înțeles că aveți înțelegere față de echipe, dar atunci cum veți face programarea jocurilor?**

N.S.: Sunt două variante: Putem amâna prima etapă de campionat cu o săptămână, dacă vom fi anunțați în timp util de echipele participante, sau se va trece la o nouă programare în cazul în care vor rămâne mai puține echipe înscrise în campionat.

OVIDIU PĂCURARIU

D Caraș News

Arsenal Reșița are un singur gând: primul loc

Echipa 'tunarilor" reșițeni și-a început pregătirile încă din 6 iulie, acestea având loc la baza proprie a clubului. De atunci echipa a susținut mai multe jocuri de pregătire și de verificare, participând și la "Memorialul Lica Toth", turneu organizat de clubul Gloria Reșița, competiție în care a fost învinsă de gazde cu 3-0, câștigând însă partida pentru locul al treilea în fața siderurgiștilor hunedoreni. Într-un alt amical jucat la Moldova Nouă, Arsenal a învins cu 3-2.

Președintele Asociației Sportive Arsenal, dl. ing. Adrian Ponoran ne spunea că atât conducătorii, cât și jucătorii echipei sunt hotărâți ca în ediția care va începe în curând să termine învingători Divizia D a județului Caraș Severin.

Antrenorul Ioan Copăcianu are la dispoziție pentru îndeplinirea acestui obiectiv următorii jucători: Balaci, Puia, Vlădia, S.Uțiu (fiul fostului jucător la CSMR), C.Cărăgin, Pătuleanu, Șobache, Lupșan, Ababi, Pereș,- S. Cărăgin, Bîcleșan, Bogdan, Stoica, Mălăin, Păunescu, Șirian, Malița. Au fost promovați de la CSS Reșița juniorii Motreanu, Lupșa, Ionescu, ca și Boterez, de la CFR Caransebeș.

AL. IZVERNARI

RADIO DEVA 89.3 FM

D Timiș News

Tabac în formă maximă

Săptămâna trecută, într-un joc amical disputat pe terenul Textila, Sporting Tabac a întrecut cu 4-2 pe Tehnomet. Pentru învingători au înscris Foale (3) și Brândușa. În această săptămână Văsui a fost transferat la Calor, Câmpeanu s-a retras, iar Sudițu are probleme în a primi dezlegarea de la Comloș. În finala Memorialului Ilcău, dintre Sporting Tabac și CFR, Alin Miclea, componentul "fumătorilor" și-a dislocat umărul, aflându-se în gips pentru o perioadă de cel puțin 10 zile.

Giarmata continuă de una singură

Datorită unor probleme financiare care au apărut spre sfârșitul campionatului trecut, conducerea Giarmatei a dorit o fuziune care să mai reducă din cheltuieli. Fuziunea era pe punctul de a se produce între Giarmata și Ciorapi, dar datorită neseriozității conducerii celor din urmă, aceasta nu s-a mai realizat. Și în aceste condiții, la echipă au venit o serie de jucători: Pârvu (Obilici), Văsui (Tabac), Sfetescu (Comloș), Robu (Comloș), Berciu (Nădrag), Nicolae (Banatul). Au părăsit formația Popa (Calor), Olaru (Jimbolia), Nagy, Anghelescu, Ignea, Faimoc (toți la Auto). Pentru această săptămână este prevăzut un minicantonament la Giarmata, în care antrenorul Costel Cireșan va efectua câte 2 antrenamente pe zi: **"S-au jucat și ceva amicale, dar ele n-au fost concludente, deoarece, în proporție de 75-80 la sută erau jucători de la Ciorapi, pe care doream să-i selecționez".**

Sânnicolaul are obiectiv menținerea în D

În perioada 16-12 iulie, Unirea Sânnicolaul Mare a efectuat un stagiu centralizat de pregătire la Băile Lipova, în care antrenorul **Nicolae Căprărescu** a efectuat câte 2 antrenamente pe zi. În cantonament au fost și noii veniți: Siminiceanu (Deta), Oprea (Sânpetru), Angheli (Dudeștii Vechi), Motentan (Voința Sânnicolau Mare), Gorea (de la juniorii Sânnicolaului). Vasici s-a retras din cauza unor probleme medicale. **"Lotul este compus din doar 7 jucători, iar posibilitățile sunt reduse și, deși am sperat că vom avea un obiectiv mai îndrăzneț, acum obiectivul este menținerea în D"** spunea antrenorul Sânnicolaului, care a perfectat pentru sâmbătă un joc amical cu proaspăta divizionară D, Teremia Mare. Sânicolaul a câștigat cu 3-2, prin golurile înscrise dfe Foale, Jiplea și Tudor.

Dacia revine din cantonament

În perioada 18-26, Dacia a efectuat un cantonament la Moneasa, fiind cazați la Vila Sântana. Noutățile formației sunt: Nicoară (Bega), Koller (Cenad), Olasz (Arpilux), Levai (CSA), Pătru (revenit din armată). La Moneasa. Pinto Vușcan, ajutat de Vasile Ionuț, a perfectat 4 jocuri amicale: Dacia - Moneasa 6-2, Dacia - Dezna 6-2, Dacia - FC Bihor 0-3 și Dacia - Crișana Sebiș 1-0.

Jocuri amicale

Frola Variaș - Comtransport 0-1; Auto- Frola Variaș 2-2. Au marcat: Mamut, Sâlhan - Capstrâmb, Iovănescu; Șoimii - Auto 3-0; Auto - Peciu 3-1; Auto - Suplacu de Barcău 2-2.

C.T.

D Hunedoara News

Aliman Brad, de pe locul 3 în județ, ajunge în D

La startul viitoarei ediții a Diviziei "D" Hunedoara, duminică 16 august, se vor alinia doar 13 echipe, față de 14 câte erau prevăzute. Nou promovata **Santos Boz**, care dispune de suficiente resurse financiare, n-a găsit înțelegere în privința terenului de joc la vecinii de la Casino Ilia, și astfel nu s-a înscris în competiție. În aceste condiții, AJF Hunedoara a apelat la Unirea Vețel, care a refuzat invitația de a prelua locul celor din Boz în "D", din lipsă de fonduri. Și dacă ocupanta locului 2 în trecuta ediție a campionatului județean - Hunedoara a spus nu, în schimb clubul clasat pe locul 3, CIF Aliman Brad, va evolua în viitoarea ediție de "D". Echipa antrenorului - patron Ceaușu a disputat anul trecut meciurile de pe teren propriu pe arena Liceului Avram Iancu, iar ieri, după îndelungi tratative, concitadinii de "C" de la ASA Aurul Brad le-a permis să evolueze pe terenul lor cu numărul 2, pe care au jucat în trecut, de la Gura Barza. Pentru CIF Aliman aceasta este o mică recompensă peste ani din partea Aurului pentru cedarea juniorului Florin Maxim în schimbul unui rând de echipament.

Pe lângă Santos Boz și Casino Ilia, vecina ei de la doar 7 kilometri de pe malul Mureșului, s-a retras din noua ediție de "D", în urma demisiei primarului Nelu Ardelean, sufletul echipei.

VIOREL NICULA

CREAȚI SPAȚIU ȘI LUMINĂ CU FERESTRE DE MANSARDĂ

VELUX®

REPREZENTANT COMERCIAL

VELUX®

S.C. COVA GHERA S.R.L.

MOȘNIȚA NOUĂ NR. 323

Tel. 056/132.724; 056/132.728

Rumba amicalelor

Tabac Textila câştigă Memorialul Lucian Ilcău

Gazda **AS Tabac Textila** a triumfat la începutul săptămânii trecute la cea de-a 5-a ediție a "Memorialului Lucian Ilcău", disputat pe stadionul Textila. În finală, **Bezercu** a marcat în minutul 39 unicul gol al victoriei în dauna **CFR-ului**. În meciul pentru locurile 3-4, **UMT - Poli juniori 4-3**, Paleacu semnând succesul în minutul 83. În prima zi a întrecerii, luni, **AS Tabac Textila - UMT 2 - 1** și **CFR - Poli juniori 3-1**.

Jedinstvo Vrsac - Poli 0-1 (0-1)

Vlaicu, în minutul 38, a semnat golul victoriei în meciul jucat miercurea trecută, seara. Au evoluat la alb-violeți **Frunză - Tătaru - Utfineanț, Pelici - Ivan, Codrea, Rotariu, Vlaicu, Varga - Băban, Miculescu**. Au mai jucat: Urai, Stoican, Velcea, Naidin, Dancia, Corban, Sasu, Bărbosu, S. Mihai. **"Sârbii au jucat mult peste limita regulamentară, brutal chiar"**, ne declara Roti după meci.

Corvinul cucereşte triunghiul Bermudelor

Inedit, 3 echipe hunedorene care au evitat în trecut legăturile, au participat miercurea trecută la un triunghiular amical la Simeria. Meciurile au fost de câte o repriză de 45 de minute, turneul fiind o premieră în peisajul fotbalistic local. **Corvinul, 0-0 cu Minerul Certej**, meci în care a debutat la alb-albaștri ex-grecul Nelu Mitrică, sătul de eleni, conform spuselor sale, și **1-0 cu Vega Deva**, prin golul lui Marian Dinu, Bordeian ratând un penalty la 0-0, a câștigat turneul. În al 3-lea meci, **Vega Deva - Minerul Certej 2-0**, prin golurile lui Gigi Ștefan și Țibichi (autogol), Preda, de la învinși, ratând un penalty la 0-2.

■ Tot miercuri, 22 iulie, **ASA Aurul Brad - Unirea Alba Iulia 3-2**, gazdele pregătindu-se astfel pentru revenirea în "C", când vor primi la debut vizita rivalilor județeni de la Minerul Certej, un meci considerat de gradul 0 din punctul de vedere al securității sale!

Roş-negrii, pentru un minut în... 12

UTA - CSM Reşiţa 2-1 (1-0)

Drăgan, în minutul 13, a reluat în poartă centrarea lui Diaconescu, iar Butunoi, în minutul 71, a trimis în plasă mingea respinsă de Popa, la șutul lui Ciubăncan, reșițenii marcând în minutul 79, prin Szijj, dintr-un penalty acordat pentru o contră în careu a lui Baciu la Jilavu. Mariș a fost eliminat, antrenorul Tisza nepermițând înlocuirea sa, chiar dacă înțelegerea dinaintea jocului a fost alta. În schimb, CSM Reșița a evoluat mai bine de un minut în... 12 jucători! La un atac al echipei oaspete, Pap l-a faultat în careu pe Szijj, Dănuț Ologeanu neacordând, însă, un al doilea penalty. Szijj l-a **bruscat** și a fost eliminat, nepărăsind, însă, terenul de joc în timp ce una dintre rezerve își luase deja locul pe gazon!

Au jucat, la **UTA: Grozav - Diaconescu, Botiș, Panin, Zaha, Radu, Almășan, Plisca, Drăgan, Ciubăncan, Baciu**, iar la **CSMR: Popa - Căprariu, Sandu, Brehui, Dianu, Savu, Kovacs, Nica, Balaci, Panescu, Dobre**. Pentru gazde au mai evoluat: Pap, Todea, Mariș, Bogoșel, Prințipu, Turcan, Mogoșanu, Butunoi, Găman, Cănăvoiu, Freer, iar pentru roș-negrii Năstasie, Huza, Ibric, Bătrânu, Ciocoi, Szijj, Doană, Jilavu, Perșa, Frunză.

Rumba amicalelor

Textiliştii, victorioşi şi peste 24 de ore

CFR Timişoara - UTA 0-1 (0-1)

După ce cu numai o zi în urmă, la finele amicalului cu CSM Reșița, utiștii se mai antrenaseră la o miuță de 30 de minute în familie, pe o căldură de 37 de grade, joi textiliștii s-au impus și în partida jucată cu CFR pe baza sportivă Textila, din Calea Aradului. A marcat, în minutul 28, Almășan, care, cu spatele la poartă, și-a aranjat balonul, pivotând, driblând 3 adversari și învingându-l de la 18 metri, cu dreptul, pe Miklos. De această dată, arădenii au mai plusat meciul cu 10 ture de teren, sub bagheta secundului Mihai Jivan. La reluarea părții secunde, întrebat de medicul Pârvulescu dacă mai reintră în joc, marcatorul Cătălin Almășan a oftat: **"N-a fost de ajuns? Am mai alergat și 10 ture după aceea"**. În prima repriză, Feri Tisza a utilizat garnitura: **Pap - Zaha - Diaconescu, Mogoșanu, Freer, Butunoi - Turcan, Cănăvoiu, Găman - Drăgan, Almășan**, la reluare aliniindu-i pe **Grozav - Radu - Panin, Botiș, Prințipu - Todea, Bogoșel, Ciubăncan, Baciu - Plisca, Mariș**. La **CFR**, Mima Giuchici i-a jucat pe **Miklos - Lupu - C. Bar, Ardeoiu (83, Balabasciuc), Petrov (care a evoluat cu ghips pe mâna dreaptă), S. Bar - Moraru (83, Moisă), Mita (62, Pișleag), Bâlă (62, Tanasoglu) - Dima (62, Rupa), Giuchici**.

Poli la prima înfrângere din pregătiri, dar lăsând însă o impresie frumoasă în Valea Domanului

Gloria triumfă la "Memorialul Lică Tot"

Vineri și sâmbătă, în Govândari, a avut loc a doua ediție a "Memorialului Lică Tot", patrulater amical organizat la un nivel mult inferior turneului de anul trecut. În prima zi, **CSMR - Corvinul II 4-1 (2-0)**: Kovacs (51, 71), Păuna (33), Panescu (63, penalty) - Stârc (55). Haidiner, de la oaspeți, a fost eliminat în minutul 63. Au jucat, la roș-negrii: **Popa - Sandu - Căprariu, Panescu, Fiat - Nica, Dobre, Dianu, Savu - Păuna, Kovacs**, mai evoluând Agachi, Feneș, Lupașcu, Suciu, Zimmer, Pițurnea, Fiat I. La hunedoreni, Văetuș a apelat la **Pascal - Mut, Haidiner, D. Gheară, R. Andone - Boldor, Rus, Procorodie, Mitrică - Ocneanu, Stârc**, mai fiind folosiți Bocoș și M. Dubinciuc.

Tot vineri, **Gloria - Arsenal 3-0 (2-0)**, punctând Hodoneanțu (9), Petcu (23), Stanciu (65). La învingători au jucat: **Benga - Costescu - Rediu, Hodoneanțu, O. Dumitru - Petcu, Chiș, Panc, Beloia - Zahariuc, Gh. Ciurea**, mai intrând C. Toader, Ababii, Stanciu, Minea și Cioclov. **Arsenal: Motreanu - Vlădia - Puia, G. Uțiu, Lupșa - Ionescu, C. Cărăgin, Boterez, Șobache - Lupșan, Pătuleanu**. Au mai jucat: Balaci, Pereș, Bâcleșan, S. Cărăgin, Ababei, Stoica, Bogdan.

Sâmbătă, în meciul pentru locurile 3-4, **Arsenal Reșița - Corvinul II 4-1 (2-0)**, iar în finală, **Gloria - CSM Reșița 3-1 (2-0)**, jucătorul turneului fiind desemnat **Bebe Costescu**. Spre deosebire de ziua precedentă, la divizionara A n-au mai jucat: Popa, Dobre, Kovacs și Căprariu.

UTA, tare după pauză

UTA - Vega Deva 5-2 (0-1)

Sâmbătă, Radu, în minutul 51, Drăgan (58), Mariș (71 și 86), Bogoșel (88), au punctat după pauză pentru alb-roșii. Popa (6) și Dobrescu (63) au marcat pentru Vega. **UTA** a început în formula **Pap - Diaconescu - Zaha, Botiș, Baicea, Panin, Almășan, Radu, Ciubăncan, Drăgan, Plisca**.

Alte amicale...

■ **UMT - CSA Timișoara 5-1 (5-1)**. Au marcat: Vascko (9 și 20), Micu (13), Briciu (35), Mada (39 - penalty) - Biro (33).

■ **"U" Vestpetrom Arad - Inter Arad 4-0**. Au marcat: Ștefeligă (3), Oprescu.

■ **FC Arad Telecom - Electrica 2-2**: Volocaru, Berar - Roșu (2).

■ **Șoimii Pâncota - Inter Arad 1-2**.

■ **UMT - FC Jimbolia 7-0 (1-0)**. Au punctat: Stoicov, Vascko (3), Ritter (2), Paleacu. Costică Rădulescu i-a folosit pe: **Almășan - Mada - Paleacu, Luca, Stoicov - Micu, Alexa, Briciu, Bota - Ritter, Vascko**, mai jucând Contescu, Samargi, Ioniță, Florin Bar și Moga. La oaspeți a evoluat și antrenorul Octavian Popescu. În stagiul montan de la Moneasa, jimbolienii remizaseră la 1 cu Crișana Sebiș și pierduseră cu 1-2 cu FC Bihor (gol Safta, din penalty).

■ **CSA Timișoara - CFR Timișoara 2-4**. Au marcat: Bâgu (2) - C. Bar (2), Dima, Rupa.

CSM Reşiţa - Poli 2-1 (0-0)

Divizionara A și-a luat revanșa pentru usturătorul eșec de acum două săptămâni (0-4), dar Poli a lăsat o bună impresie, în special în prima parte, când Sasu, singur cu Boșca în minutul 5, Varga, "liberă", în 14, Codrea (bară, 26) și Stoican (43), n-au reușit, însă, să marcheze. Sâmbătă, în Valea Domanului, oaspeții au început fără Vlaicu și Velcea, accidentați și cu Băban rezervă în prima repriză. Cu Iosif Rotariu ieșit din joc în minutul 48 datorită unei accidentări, Poli a fost învinsă de Frunză, în minutul 50, și de Doană, în minutul 76, după 4 șuturi succesive reșițene. Spre final, Bărbosu a fost... Lawal și Boșca... Zubizarreta, Poli reducând la 1-2 cu un gol identic din meciul Nigeria - Spania 3-2.

Au jucat, la gazde: **Boșca - Huza - Năstasie, Ibric, M. Bătrânu, Ciocoi - Perșa, Doană, D. Frunză - Szijj, Balaci**, iar la poliști: **Frunză - Pelici, Tătaru, Utfineanț - Ivan, Codrea, Rotariu, Stoican, Varga - Miculescu, Sasu**. Au mai jucat: Dobre, Căprariu, Kovacs, Savu, Jilavu (la CSMR), respectiv Urai, Băban, Corban, Bărbosu, Naidin, Dancea.

■ MAGNET ■
agent autorizat MOTOROLA

Un telefon pentru orice buzunar

Vă oferă
- un sortiment bogat de telefoane mobile MOTOROLA
- conectare gratuită prin dialog GSM pentru toate tipurile de abonamente între 50 şi 600 de minute

CAMPANIA DE VARĂ '98
23 iunie - 31 iulie

Pretul unui pachet (telefon + conectare) este cuprins între 89-525 USD

Vă aşteaptă un personal calificat la magazinul ■ MAGNET ■ TIMIŞOARA, str. V.V.Delamarina 1, TEL/FAX: 056-190.595

Cititorii noştri, câştigătorii noştri!

CHIBIŢ

Deveniţi milionar cu Fotbal Vest!

Aşa cum v-am promis săptămâna trecută, în acest număr debutează un nou și mai atractiv concurs în paginile "FOTBAL VEST"-ului.

Concursul **"CHIBIŢ"** este exact pe gustul dvs., fiind unul de pronosticuri sportive! Pe tot parcursul turului vom publica săptămânal câte un talon cu 11 meciuri din diviziile A, B, C, D, completate uneori cu partide din campionatul Italiei, Angliei, Germaniei, Spaniei sau Ungariei. Vă rămâne doar să vă exprimați opțiunile prin clasicele **1, X sau 2**, să decupați talonul și să-l trimiteți pe **adresa redacţiei (vezi pag. 2)** sau la **Căsuţa Poştală 490, O.P. 3. Timişoara 1900. Nu sunt admise în concurs taloane cu ştersături!**

În fiecare săptămână cel mai inspirat CHIBIȚ va fi premiat cu **200.000 lei!** În cazul că mai mulți participanți vor fi la egalitate, premierea se va face prin tragere la sorți. Premiile vor fi expediate prin mandat poștal.

Excepţional

Concursul **"CHIBIŢ"** vă oferă o bucurie în plus de Crăciun!

În ajunul Sărbătorilor de iarnă, după încheierea turului în campionatele interne, vom întocmi un clasament general, rezultat prin adiționarea tuturor pronosticurilor exacte ale dvs. indiferent de numărul de participări! De Crăciun, deci, vom premia primii trei clasați cu **1.000.000, 500.000,** respectiv **300.000** de lei!

CHIAR DACĂ NU CÂŞTIGAŢI ÎNTR-O SĂPTĂMÂNĂ, CU PERSEVERENŢĂ, PUTEŢI CÂŞTIGA MULT MAI MULT ÎN FINAL!!!

Este permisă participarea cu un număr nelimitat de taloane, în acest caz, pentru clasamentul general din final fiind luate în considerare cele mai bune taloane din fiecare etapă ale participanților multipli.

IMPORTANT

La concurs vor fi admise doar taloanele care vor avea datată pe plic data de vineri a săptămânii apariţiei ziarului. Deci pentru a participa la prima etapă plicul cu talonul pe care îl veţi trimite va trebui să aibă ştampila poştei cel târziu cu data de 31 iulie 1998.

TALON "CHIBIŢ" 1

MECI	Pronostic
1. Universitatea Cluj - CSM Reșița	
2. UTA - Unirea Dej	
3. Corvinul - Inter Sibiu	
4. Poli - FC Maramureș	
5. F.C. Bihor - Vega Deva	
6. Aurul Brad - Minerul Certej	
7. F.C. Inter Arad - Crișul Aleșd	
8. UMT- Olimpia Gherla	
9. Minaur Zlatna - F.C. Arad Telecom	
10. Phoenix Baia Mare - Vestpetrom	
11. Obilici - Minerul Ștei	

Numele şi prenumele
....
....
Adresa...............
....
....
....
....

A SUNAT CLOPOŢELUL PENTRU MICII FOTBALIŞTI

După ce săptămâna trecută ați putut afla stadiul de pregătire al juniorilor A din Timișoara, în numărul acesta al "Fotbal-Vestului" vă vom prezenta situația la zi și în județele Caraș-Severin și Arad.

GLORIA REŞIŢA:

ÎN GOVÂNDARI VACANŢA NU A LUAT SFÂRŞIT!

Echipa cea mai "leneșă" în reluarea pregătirilor pare a fi Gloria Reșița, care încă nu a început antrenamentele, de aceea am luat legătura cu antrenorul **Viorel Bordea,** care ne-a explicat situația actuală: **"Deocamdată nu are rost să înceapă pregătirile pentru că marea majoritate a copiilor nu au venit din vacanță. Din echipa care a încheiat campionatul '97-'98 au mai rămas 6 jucători, lotul urmând a fi completat cu juniorii lui Gelu Bochiș, care cred că va fi și noul antrenor al juniorilor A de la Gloria".**

C.S.S. REŞIŢA:

ARE CA OBIECTIV CLASAREA ÎN PRIMELE 6 LOCURI

La C.S.S. s-a intrat în febra pregătirilor din data de 15 iulie, când profesorul **Ion Copăcean** a sunat adunarea.

Echipa se pregătește la Reșița, antrenamentele având loc zilnic, iar în perioada 1-15 august se va pleca la Herculane în cantonament. Față de alți ani profesorul **Ion Copăcean** are ca obiectiv locurile 1-6, motivând: **"În cazul în care nu ne vom realiza acest obiectiv F.R.F.-ul nu ne va mai înscrie în campionatul viitor, urmărindu-se se pare ca încet-încet să se înființeze un campionat al C.S.S.-urilor!"**

HORAŢIU OLARIU

U.T.A.:

CEA MAI GRĂBITĂ ECHIPĂ ARĂDEANĂ

În cartierul Șega, antrenorul **Ştefan Mândru** și-a adunat elevii încă din 6 iulie, U.T.A. fiind prima echipă arădeană care a început pregătirile. După această perioadă de acomodare cu efortul lotul se va deplasa în Ungaria, la Balaton, unde în intervalul 28 iulie-5 august se va efectua cantonamentul. **"La UTA se merge pe concentrarea valorilor, echipa fiind formată din jucători născuți în '80 și '81, deci la finele junioratului",** ne-a declarat antrenorul **Mândru.** Lotul pentru noul campionat este următorul: **Bolcoș, Loric, Rusu, Oprean, Georgiu, Bâlcea, Lenay, A.Vasile, Protase, Cura, Sas, Știrb, Pantea, Radici, Biro, Sighete, Tolca, Lacsany, Vlădoaiu, Molnar, Suciu, Crețu.**

Obiectivul este ocuparea locurilor din fruntea clasamentului, iar meciurile de pe teren propriu se vor desfășura pe Stadionul "Gloria".

C.S.S. GLORIA ARAD:

PREGĂTIRILE AU DEMARAT CU MARIUS DEMIAN!

Echipa C.S.S. Gloria se află într-un stagiu de pregătire centralizată la Balaton, însoțită de profesorul **Marius Demian,** care este șeful centrului de copii și juniori de la... UTA. El îl suplinește pe **Marcel Sârbu,** antrenorul echipei, care este și directorul C.S.S. Gloria Arad, care se află în Statele Unite, la invitația lui **Mircea Leac!**

F.C. ARAD TELECOM:

ŞASE JUCĂTORI SE ANTRENEAZĂ CU ECHIPA DE SENIORI

Ştefan Gal, antrenorul echipei, a început pregătirile pentru noul sezon cu o trupă înjumătățită, deoarece șase jucători se antrenează cu echipa de seniori: **Ungureanu, Cadar, Păcurar, Văduva, Toma și Petruț.**

"Pentru noul sezon îmi doresc ca echipa să joace un fotbal plăcut și de calitate și să ne clasăm cât mai sus în clasament".

"U" VESTPETROM ARAD:

PRINCIPALA PREOCUPARE ESTE PROMOVAREA JUNIORILOR

La 10 iulie s-a reunit și lotul condus de **Octavian Moraru.** Antrenamentele se desfășoară pe durata a cinci zile din săptămână. **"Dorința mea este ca echipa să aibă un sezon mai bun decât precedentul",** ne-a declarat tehnicianul arădean. La "U" se urmărește promovarea a cât mai mulți juniori, lucru care a și început de altfel, **Aldea, Kovacs, Petcu și Czanc** fiind cooptați în prima garnitură.

OVIDIU PĂCURARIU

C.S.M. REŞIŢA:

SCHIMB DE GENERAŢII ÎN VALEA DOMANULUI

La C.S.M. s-a încheiat un ciclu de jucători, și conform regulamentului de ordine interioară fiecare antrenor "își duce" echipa de la pitici până la juniori mari, deci tehnicianul **Ioan Atodiresei** a predat ștafeta lui **Ovidiu Telescu,** care v-a conduce juniorii A în campionatul viitor.

Veţi mai auzi de ei

COSMIN BEBE LIPITOR

"Mă doare că nu i-am văzut pe tricolori"

Titularul postului de goalkeeper în reprezentativa UEFA 2001 a României este, la doar 16 ani, o speranță a fotbalului devean. **Cosmin Bebe Lipitor**, promovat în sezonul trecut de la echipa de juniori de către antrenorul Ionel Stanca alături de prima garnitură a Vegăi Deva, speră ca nu peste mulți ani să calce pe urmele lui Bogdan Lobonț, cu care se aseamănă din punct de vedere fizic. **"Bogdan este favoritul meu. Pentru că este un portar bun, plecat din județul nostru, Hunedoara"**, a spus tânărul de 1,80 metri înălțime, născut la 24 februarie 1982, și care a fost descoperit la centrul de copii și juniori al Vegăi de antrenorul Mirel Biriș.

"Mă simt excelent la echipa mare, în preajma lui Vasile Rahoveanu și Petre Daniel Cibotaru, niște portari cu experiența meciurilor divizionare. Cu multă muncă, sper să prind cândva și eu un loc în poarta lui Vega, și, poate, într-o bună zi, voi ajunge la Dinamo, care s-a interesat deja de mine", a mai spus talentatul portar și sârguinciosul licean, de care tatăl său, Samuel, se îngrijește ca ochii din cap, cumpărându-i echipamentul și însoțindu-l la toate acțiunile sale fotbalistice.

În paralel cu echipa "tricolorilor", Lipitor a fost prezent și el în Franța în această vară, cu reprezentativa UEFA 2001. **"A fost foarte frumos, dar mă doare faptul că n-am asistat la nici o partidă a naționalei, conducătorii delegației neoferindu-ne nici un bilet de meci, deși ne promiseseră solemn la plecarea din țară că-i vom vedea la lucru pe tricolori. Chiar în ziua sosirii la Albi, antrenorul Claudiu Vaișcovici ne-a promis că vom ajunge la o partidă, dar până la urmă n-am mai fost, dumnealui asistând în schimb la întâlnirile naționalei"**, a explicat cu regret Lipitor, care în Franța a apărat poarta naționalei 2001 în 4 amicale, cu US Albi și cu selecționata regiunii Tarn.

VIOREL NICULA

FLORIAN ALEX NEAGU

"Pentru mine va fi o satisfacţie imensă dacă voi îmbrăca tricoul lui Poli şi la seniori"

Elev al liceului C.D. Loga, "Bobo", cum îi spun prietenii și colegii de echipă, s-a născut la Timișoara, la 19 aprilie 1982. Fotbalul este pasiunea lui și practică acest sport de când se știe, după cum chiar el ne-a declarat. Alte amănunte în cele ce urmează.

Rep: **De cât timp ești legitimat la Poli și care a fost primul tău antrenor?**

F.N.: Sunt legitimat la Poli din 1994, iar primul antrenor care mi-a arătat și m-a învățat primele noțiuni despre fotbal a fost dl. profesor Mițaru.

Rep: **Pe ce post joci?**

F.N.: Postul care îmi convine cel mai mult este de mijlocaș central, dar mă descurc și pe celelalte posturi din linia mediană.

Rep: **Ca orice "puști" probabil că visezi să ajungi la o echipă anume. Care este acea echipă?**

F.N.: Eu sunt un tip realist, de aceea dacă mai ajung să îmbrac tricoul lui Poli la echipa de seniori pentru mine va fi o mare performanță și o satisfacție imensă. Eu nu pot să-i înțeleg pe ceilalți care încă nici nu joacă fotbal cu adevărat și deja se gândesc numai la București și la transferuri "afară".

Rep: **Cum te înțelegi cu colegii tăi, deoarece tu ești mai tânăr decât mulți dintre ei și mai ales că tatăl tău ajută foarte mult această echipă?**

F.N.: Eu încerc să mă înțeleg cu toată lumea cât mai bine. Bineînțeles că într-o echipă sunt multe păreri, dar eu personal încerc să mă pregătesc cât mai bine pentru a nu da naștere la nici un fel de speculații

HORAŢIU OLARIU

BLITZ

● Pe adresa CSS-ului din Reșița a sosit un fax de la FRF prin care jucătorii **Motreanu** și **Izvernar** sunt chemați miercuri, 29 iulie, la Piatra Neamț pentru completarea lotului național.

● Echipa Poli Timișoara a plecat la Buziaș într-o pregătire centralizată cu 3 antrenori: **Dorel Maşcovescu, Petre Spăriosu şi Ion Bodrojan**! Suntem curioși cine este principal?

● Reșițenii **Gomboş** și **Schweilinger** s-au decis să-și încerce norocul la Facultatea de Educație Fizică și Sport din Arad. În caz de reușită ei vor îmbrăca tricoul echipei "U" Arad, din divizia D.

● **Mihai Panc**, component al lotului UEFA 2000, se pare că își va părăsi colegii, el urmând a fi promovat la echipa mare a Gloriei din Reșița.

SC "GOMAR LUX" BISTRIŢA
FILIALA TIMIŞOARA, str. Pestalozzi nr. 22 (în incinta fabricii Dura),
tel./fax 056 - 20.26.76
orar: luni-vineri 8-15^{30}

COMERCIALIZEAZĂ
● **Conductori şi cabluri electrice** de fabricaţie I.P.R.O.E.B. Bistriţa (CYY, CYABY, MCG, CSYY, ACYABY, SUD, FY, VLPY, MYYM etc) **în diferite grosimi**
● paturi PVC, becuri şi neoane TUNGSRAM
● conductori şi cablu la cele mai accesibile preţuri

GRABIŢI-VĂ, STOCUL E LIMITAT!

ITALIA

ARRIVEDERCI MALDINI, BUONA FORTUNA ZOFF!

11 iulie 1982. Dino Zoff a trăit cel mai frumos moment din carieră, devenind campion mondial la 40 de ani. Va reuşi el să repete isprava, după două decenii, şi în postura de antrenor?

Cum Italia nu și-a îndeplinit obiectivul la Coupe du Monde, care era cel puțin accesul în semifinale, antrenorul **Cesare Maldini** a fost înlocuit. Aventura acestuia la timona naționalei a durat un an și jumătate, perioadă în care squadra azzurra a disputat 20 de jocuri, obținând 10 victorii, 8 remize, pierzând doar două partide.

Săptămâna trecută s-a decis ca înlocuitorul lui **Maldini** să fie legendarul **Dino Zoff,** care a semant un contract cu naționala pe 4 ani.

Zoff s-a născut la 28 februarie 1942 în localitatea Mariano del Friuli. Ca jucător a debutat în Serie A la 24 septembrie 1961, îmbrăcând tricoul lui Udinese, într-un joc cu Fiorentina, scor 2-5. După 570 de partide disputate în massima serie (două sezoane la Udinese, 4 la Mantova, 5 la Napoli și 11 la Juventus), la 2 iunie 1983, senzaționalul portar și-a chemat colegii de la Juve în vestiar și le-a spus: **"Sunt sătul, mă retrag".** Dar în cariera sa de jucător a câștigat aproape tot ce-și poate dori un fotbalist: 6 tilturi de campion ('73, '75, '77, '78, '81, și '82, toate cu Juventus), două Cupe ale Italiei ('79 și '83, ambele cu Juve), Cupa UEFA ('77, cu Juventus), și mai presus de toate, a fost campion european (1968) și campion mondial (1982) cu naționala Italiei. A îmbrăcat de 112 ori tricoul squadrei azzurra (debut la 20 aprilie 1968, 2-0 cu Bulgaria), deținând și aici un record de invidiat: 1143 de minute fără gol primit!

Cariera de antrenor a început-o la naționala olimpică (debut la 14 ianuarie 1987, 0-0 cu Grecia), după care a stat pe banca tehnică a lui Juventus (câștigând Cupa UEFA în '89), trecând apoi la Lazio. În ultima perioadă a activat ca președinte la clubul roman.

Prima zi de lucru a lui **Zoff** la naționala Italiei va fi la 31 iulie, el acceptând acest post doar pentru o perioadă de 4 ani, socotind acest interval absolut necesar pentru a-și duce la bun sfârșit munca. Primul test este programat la 5 septembrie, tocmai un joc oficial, cel cu Țara Galilor, la Cardiff, în preliminariile Campionatului European 2000.

CONTINUĂ EXODUL JUCĂTORILOR ITALIENI

Fundașul lui Fiorentina, **Michele Serena,** curtat cu insistență de Parma, a semnat un contract pe 4 ani, cu un salariu de două miliarde de lire pe sezon, cu Atletico Madrid, grupare antrenată de italianul **Arrigo Sacchi.** Spaniolii au plătit Fiorentinei suma de 15 miliarde de lire pentru transferul jucătorului de 28 de ani.

Middlesbrough se află în tratative pentru mijlocașul lui Inter, **Francesco Moriero**, născut la 31 martie 1969, la Lecce.

Genovezii **Marco Nappi** (32 de ani) și **Mario Bortolazzi** (33 de ani) vor îmbrăca din toamnă tricoul lui West Bromwich Albion, ei evoluând deja la team-ul englez într-un amical disputat la Cardiff.

A.C. MILAN A APELAT LA UN ANTRENOR DIN FOTBALUL AMERICAN!

Ambițiosul antrenor al lui AC Milan, **Alberto Zaccheroni**, va fi ajutat în munca sa de **Stefano Agresti** și preparatorul fizic **Paolo Baffoni,** acest colectiv lucrând împreună și în sezonul trecut la Udinese. Marea noutate o reprezintă însă aducerea lui **William Tillson,** un așa zis "athletic trainer", din fotbalul american, acesta urmând a face legătura între corpul tehnic și cel sanitar al formației!

Cantonamentul rosso-nerilor s-a încheiat duminică, 26 iulie și acum urmează seria jocurilor amicale. Prima confruntate pe arena "Giuseppe Meazza" va avea loc abia pe 25 august, când Milan și Juventus își vor disputa "Trofeul Luigi Berlusconi".

SCHWOCH DEBUTEAZĂ ÎN PRIMA LIGĂ LA APROAPE 29 DE ANI

Stefan Schwoch s-a născut la 19 octombrie 1969, la Bolzano. Acum 11 ani a debutat în campionatul Dilettanti, la echipa Passirio Merano. În 1996 și-a început aventura în liga a II-a, cu Ravenna, fiind transferat în vara lui '97 la Venezia. **Schwoch** a devenit golgeterul lagunarilor, cu 17 realizări, obținând și promovarea în Serie A cu Venezia. Acum așteaptă cu înfrigurare debutul, la aproape 29 de ani, în prima ligă. Dorința sa este de-a acapara tricoul lui **Bierhoff, Batistuta** sau **Del Piero** și, bineînțeles, ca, echipa sa să se mențină în primul eșalon!

BOLOGNA ŞI SAMPDORIA SE VOR ÎNFRUNTA ÎN INTERTOTO!

În semifinalele Cupei Intertoto formațiile italiene Bologna și Sampdoria se vor afla față în față. Elevii lui **Carlo Mazzone** au dispus de FC Național (2-0 și 1-3), în timp ce genovezii i-au întrecut pe belgienii de la Harelbeke (3-0 și 1-0, **Montella** înscriind 3 din cele 4 goluri)

SANDU USUSAN

RADIO DEVA
89.3 FM

UNGARIA

ECHIPELE BUDAPESTANE AVANTAJATE DE ARBITRI ÎNCĂ DIN START!

Mult așteptatul campionat profesionist, anunțat cu surle și trâmbițe, a demarat vineri, 24 iulie. Până la urmă, aproape totul a rămas neschimbat, în opinia președinților de club schimbarea denumirii din NB I în campionatul profesionist fiind făcută mai ales pentru a se ieși de sub tutela grupului Fotbal Duo KFT, cel care cu doi ani în urmă a cumpărat de la vechea conducere a federației drepturile de transmitere ale tuturor meciurilor. Litigiul apărut între noua conducere a federației și Fotbal Duo KFT este departe de-a fi stins și până la luarea unei hotărâri, iubitorii fotbalului din Ungaria nu au decât să asculte la radio veștile despre echipele favorite.

Așadar, fotbalul maghiar, în sezonul 1998-'99, este astfel organizat: **în liga profesionistă activează 18 echipe, urmând să retrogradeze ultimele 3; în NB I evoluează 20 de formații, promovând primele 3 și retrogradând ultimele 4; apoi sunt două serii în NB II, fiecare a câte 16 echipe, promovând primele două din fiecare serie, părăsind eșalonul ultimele 4 din fiecare serie, și 4 serii în NB III cu câte 16 echipe fiecare.**

O noutate este că nu vor mai avea loc jocuri de baraj nici pentru promovare, nici la retrogradare, acest sistem de departajare urmând a se aplica doar dacă două formații se vor afla la egalitate de puncte și golaveraj, cât și la meciuri directe.

CAZUL MIRIUȚĂ A AJUNS LA FIFA, FLORIN CĂLIN LA PÉCS !

Destul de numeroase au fost și transferurile jucătorilor. Cazul cel mai mediatizat a fost cel al românului **Miriuță**, care a trecut de la Ferencváros la Ujpest. Suma de transfer cerută de Frady s-a ridicat la 44 de milioane de forinți (aproximativ 400.000 de mărci), sumă considerată inacceptabilă pentru conducerea alb-violeților din capitală, care n-a fost capabilă să plătească nici salariile și primele din ultima parte a campionatului trecut! În aceste condiții, pentru **Miriuță** s-a plătit suma de 600.000 de forinți pentru a se putea transfera ca jucător amator. Cazul a ajuns la FIFA, forul suprem acordându-i deocamdată drept de joc doar în cupele europene. Până la debutul în campionatul intern la Ujpest, Miriuță mai poate aștepta chiar 4 luni, deoarece regulamentul prevede ca un jucător să fie declarat amator doar după 6 luni de inactivitate!

Odată cu venirea noului antrenor **Gálhidi** la Kispest, ex-polistul **Florin Călin** a rămas într-un con de umbră, fostul tehnician al lui Tiszakécske apelând la foști elevi ai săi! În aceste condiții, **Călin** a fost împrumutat la echipa din liga a II-a, Pécs, unde a semnat un contract pe un an, mai avantajos chiar ca la Kispest!

Cele mai mari mișcări de trupe au avut loc la Ferencváros, de unde au plecat 13 jucători (printre care **Lipcsei, Albert, Horváth**), sosind în schimb 11 (în frunte cu **Matyus, Kovács** - ambii de la Kispest, **Telek** - de la Kosice, **Nyilas** - întors din Israel).

Și de la Kispest au plecat 9 jucători, venind 7, dar specialiștii consideră că valoarea echipei a scăzut.

Siófok nu se prezintă cu nici o noutate, iar la nou promovata Nyirség-Spartakus va evolua fostul utist **Decebal Grădinaru**.

O noutate este și faptul că formațiile din prima ligă care au echipe satelit în eșaloanele inferioare, pot folosi 5 jucători cu dublă legitimare, aceștia putând evolua la finele săptămânii în ambele tabere.

Să mai spunem că baremul pentru cavalerii fluierului în Ungaria este acum de 24.000 de forinți (aproximativ 230 de mărci), unul dintre cele mai scăzute din Europa.

4 VICTORII EXTERNE ÎN PRIMA RUNDĂ !

A 98-a ediție a campionatului maghiar a debutat furtunos, înregistrându-se 4 succese externe în cele 8 jocuri disputate. Meciul **Debrecen - BVSC Budapesta** a fost amânat pentru data de 5 august, deoarece gazdele au jucat în Cupa Intertoto, obținând calificarea în turul următor.

VIDEOTON - KISPEST 0-1: Borgulya (78 - penalty).

DUNAFER - DIOSGYÖR 2-3: Salacz (22), Lengyel (39) - Kulcsár (28, 65), Egressi (ex-MTK, 78).

NYIRSEG-SPARTAKUS - VASAS 0-2: Hámory (32), Aranyos (62). În minutul 30, la scorul de 0-0, gazdele au irosit o lovitură de pedeapsă.

FERENCVÁROS - HALADÁS 1-0: Matyus (31). Pe o ploaie torențială, au asistat 8.500 de spectatori. Arbitrul Hanaczek a anulat două goluri înscrise de vizitatori, în condiții perfect regulamentare!

VAC SAMSUNG - III KERÜLET 1-0: Fülle (75).

ZALAEGERSZEG - MTK 0-1: Orosz (33).

GYÖR - GAZSZER 0-0. La gazde a debutat fostul jucător al lui Gloria Bistrita, Ilie Lazăr, care a ratat chiar și un penalty, în minutul 13.

ÚJPEST - SIÓFOK 2-1: Sebök (73), Kovács (90) - Szabó (48). Partida a început cu o întârziere de o jumătate de oră, datorită unei furtuni violente. Pe un teren îmbibat cu apă s-a desfășurat un joc foarte echilibrat, oaspeților fiindu-le anulate două goluri, în timp ce campionii en-titre au marcat punctul victoriei în minutul de prelungire, dintr-un ofsaid mare. Antrenorul lui Siófok, **Nagy László**, a declarat că formațiile budapestane sunt net avantajate de arbitraje!

TREI ANTRENORI DEBUTANŢI ÎN PRIMUL EŞALON

Câteva echipe s-au aliniat la start cu tehnicieni noi, 3 antrenori urmând a lua loc pentru prima dată pe banca suferințelor în prima ligă. Este vorba de germanul **Rolf Wilhelm**, la III Kerület, de **Ebedly Ferenc** la Dunafer și de **Öze Tibor** la Nyirség-Spartakus, toate formații nou promovate.

Cu antrenori noi se mai prezintă BVSC Budapesta (**Sándor István)**, Haladás (**Daika László**), Kispest (**Gálhidi György**), Vác Samsung (**János Csánk** - fost la timona naționalei până în toamna trecută) și Zalaegerszeg (**László Straus**).

6 JUCĂTORI AI LUI ÚJPEST AU REFUZAT DEPLASAREA LA CHIŞINĂU !

Miercurea trecută, în turul preliminar din Champions League, campioana Ungariei, Újpest, a evoluat la Chișinău. Au făcut deplasarea doar 14 jucători, 6 refuzând să joace până nu li se achită salariile și primele restante din campionatul trecut. Moldovenii au învins cu 1-0, calificarea budapestanilor fiind totuși accesibilă.

Dacă și Victoria vrea Milano...

Este interesant de văzut dacă vicecampioana anchester United va reuși să-l păstreze la Old Trafford pe noul ar David Beckham. Mai ales după ce tânărul care face reclamă elului de păr Brylcreem a intrat în vizorul fanilor englezi după iminarea sa din meciul cu Argentina, considerată decisivă în ivința eliminării Albionului de la Coupe du Monde. Odată trupa elor 3 lei întoarsă acasă din Franța, Inter City Firms, o reuniune celor mai agresive grupuri de hooligans din insulă, și care își e rădăcinile la începutul eceniului trecut, între fanii i West Ham United Londra, a și luat în balon pe Ted și andra, părinții lui David eckham, care încă trăiesc la ingford, o localitate din es- l Londrei. Telefoanele de menințare fiind declanșate, upă "isprava" fiului, David a ecis să angajeze o gardă de orp pentru părinții săi, 24 de re din 24. Ostilitatea unor uporteri vizavi de Beckham fost pentru toți vizibilă din oment ce în fața barului Pleasant Pheasant" din outh Norwood a fost postat n manechin cu înfățișarea eită cu a lui "Becks", de âtul căruia destui fani au egat o frânghie! Dacă asta s-a întâmplat la pubul lui Steven nedden din estul capitalei britanice, atunci ar trebui să-i dăm rezare tatălui lui Beckham, care nu crede că viitorul fiului său se nai leagă de Premier League: **"Băiatul meu nu mai poate ontinua așa. Înaintea mondialului, spectatorii aruncau după l cu coji de portocale, banane, cotoare de mere. Acum va fi i mai rău."** Și-atunci, care-i rezolvarea? Cu o soluție a venit apid logodnica starului "Diavolilor roșii", celebra Victoria Adams lin Spice Girls: **"Despre fotbal știu foarte, foarte puține ucruri, sau mai bine zis nimic. Dar la modă mă pricep. În ceste condiții, Milano ar fi O.K."** Până una-alta, David și Vicoria au revenit la mijlocul acestei luni dintr-o scurtă vacanță etrecută la New York. Dacă pentru meciul de campionat din 22 ugust, din deplasare la West Ham, Beckham se poate aștepta la recepție dură, fanii "Ciocănarilor" londonezi urmând să-l aștepte cu 10.000 de cartonașe roșii cu înscrisul "Ai trădat Anglia!", ucătorul născut în capitala Angliei, și care a făcut primii pași la opiii lui Tottenham, poate spera totuși și la gesturi de simpatie. Astfel, Ian Todd, președintele Federației Naționale a suporterilor luburilor din Anglia, îi îndeamnă pe fani la calm în "cazul Beckham", sperând că rațiunea va prima. Totodată, credincioșii parohiei Saint Peter, mulți dintre ei purtând tricoul naționalei Angliei, s-au rugat la Dumnezeu pentru a-l ierta pe mijlocașul care a marcat la mondiale primul său gol pentru Albion, cu Columbia, dintr-o lovitură liberă - specialitatea sa.

Victoria Adams şi Beckham, de mână, cât de curând, spre Italia?

Petrescu, în "11"-le mondialist al lui Vialli

Revenit dintr-o vacanță în Sardinia, Gianluca Vialli, antrenorul lui Chelsea, a sunat adunarea albaștrilor pe 13 iulie, subliniind forța și șansa echipei sale de a lupta pentru onoruri în viitoarea edi-ție. **"La Coupe du Monde au evoluat 11 jucători de-ai mei care puteau forma o echipă foarte competitivă, nici unul nefigurând pe același post."** Ex-juvenistul s-a referit la "'11"-le: De Goey - Ferrer, Sinclair, Leboeuf, Babayaro - Petrescu, Desailly, Le Saux, Di Matteo - Laudrup, Flo. Cu excepția campionilor mondiali Frank Leboeuf și Marcel Desailly, care încă n-au fost chemați la ordine, mondialiștii și-au început pregătirile pe 26 iulie. Deși italianul dispune de un lot de 28 de jucători, iar campania de achiziții este considerată neîncheiată, Vialli crede că poate figura în schema de bază, îmbrăcând și în viitorul sezon tricoul cu numărul 9, în vreme ce ex-lazialul Pierluigi Casiraghi vizează tricoul lui Mark Hughes, decarul galez retrăgându-se la Southampton.

Va deveni Dan campion al Angliei în mai 1999?

Petrescu & Co. au trecut prin testele lui Antonio Pintus, supervizorul tuturor examenelor medicale efectuate la Chelsea la demararea pregătirilor, și care anul trecut a fost mâna dreaptă a celebrului Ventrone, la Juve.

Așadar, trupa de la podul Stamford pare foarte betonată pentru cucerirea celui de-al doilea titlu de campioană din istoria de 93 de ani a clubului londonez. Rămâne de văzut cum se vor descurca starurile lui Vialli pe gazon. Până la startul de pe 15 august, Chelsea va juca într-un turneu amical la Utrecht, cu formația gazdă, Palmeiras și Atletico Madrid, iar pe 7 august, la Palermo, cu Parma. Și londonezii nu uită nici Supercupa, cu Real.

TRANSFER MARKET. **Real Madrid** îl dorește, conform unei surse neoficiale, pe **Dennis Bergkamp**, de la Arsenal. În acest caz ar fi vorba de vreo 20 milioane de lire... **Liverpool** și-l dorește pe fundașul scoțian de 29 de ani **Matt Elliott**, de la Leicester... Surpriză, **numele fraților De Boer** este legat de o posibilă trecere la **Tottenham**, conform ziarului News of the World

MIHAI COMŞULEA

GERMANIA

Ei ar putea fi speranţele lui Vogts

Deși au rămas 17 zile până la startul oficial al celei de-a 36-a ediții a Bundesligii, specialiștii dintre Alpi și Marea Nordului continuă să facă și să desfacă variante pentru echipa națională, insuccesul de la Coupe du Monte fiind greu digerabil. În cele ce urmează, iată câteva nume care ar putea forma "scheletul" reprezentativei germane și pe care cei interesați de evoluția fotbalului german le-ar putea urmări mai atent în ediția de campionat care se apropie. Iată "catalogul" speranțelor:

Christian Nerlinger (25 de ani, Dortmund, în sezonul trecut 33 prezențe și 4 goluri marcate pentru Bayern München). Unul dintre cei mai cunoscuți jucători din noul val, specialist în zona defensivă a mijlocului terenului. Ușor lent, speră ca lipsa de viteză să fie compensată de tehnica și viziunea jocului de care dă dovadă.

Michael Ballack (21 de ani, Kaiserslautern, mijlocaș stânga, 16/0). Într-un singur an a făcut saltul de la liga regională la titlul de campion național. Jucător puternic, poate fi o variantă pentru cenușiii Tarnat sau Ziege.

Carsten Ramelow (24 de ani, Leverkusen, conducător de joc, 33/2). Puțin cam timorat în joc, este privit ca urmșul mult mediatizatului tandem Hässler-Möller, de la care au pornit destule dintre problemele selecționerului Vogts.

Jens Nowotny (24 de ani, Leverkusen, libero, 23/0). Accidentat în finalul sezonului, a participat la primele 23 de jocuri ale echipei sale în importantul post de ultim apărător, **"Nu semăn nici cu Matthäus, nici cu Sammer"**, spunea cel descoperit la Karlsruhe despre jocul său.

Dacă cei patru amintiți par a fi ca și selecționați (de văzut care va fi alcătuirea formației pe data de 5 septembrie, la La Valetta, contra României), un alt grup de jucători au speranțe mari de a îmbrăca tricoul alb al naționalei. Ei sunt următorii:

Alexander Zickler (24 de ani, Bayern München, vârf retras, 29/4). Va avea probleme în noul sezon pentru postul de titular, urmând să concureze cu nume ca Elber, Daei sau Salihamidzic.

Carsten Jancker (23 de ani, Bayern München, vârf, 29/13). Atacant "de careu", este unul dintre vârfurile de atac care ratează destul de puțin în comparație cu ocaziile pe care le are. La 1,93 m înălțime nu poate fi neglijat de fundașii adverși.

Marco Reich (20 de ani, Kaiserslautern, mijlocaș stânga, 31/1). Titular de drept al echipei campioane, aflat într-o permanentă creștere valorică, ce trebuie reconfirmată și în noul sezon.

O a treia categorie, să-i zicem a celor aflați pe "lista de așteptare", pentru că desigur nu toată formația care a jucat în Franța va spune adio naționalei, este formată din următorii:

Andreas Neuendorf (23 de ani, Hertha, mijlocaș, 1/0). Practic a pierdut întreg sezonul precedent datorită unor probleme la mușchii adductori. Un adevărat jolly-joker al liniei de mijloc la clubul din capitală.

Kai Michalke (22 de ani, Bochum, vârf, 26/4). Un atacant care așteaptă doar posibilitatea de a demonstra și în naționala mare ceea ce știe și s-a văzut în evoluțiile sale la echipa de tineret 21 de ani și laVfL Bochum.

Nerlinger, Ballack, Ramelow şi Nowotny au devenit umerii pe care se sprijină noua naţională germană

Mustafa Dogan (22 de ani, Fenerbahce Istanbul). Crescut la Uerdingen, a făcut parte de 39 de ori în cele 45 de meciuri pe care le-a susținut naționala sub 21 de ani condusă de antrenorul Johannes Löhr. Ceva mai greu de urmărit, evoluând acum în Turcia.

Lars Ricken (21 de ani, Dortmund, mijlocaș ofensiv, 25/2). Cel mai cunoscut jucător german din noua generație, datorită evoluției sale meritorii în cupele europene cu formația de club. Un posibil lider al noului val.

Thomas Hengen (23 de ani, Dortmund, stoper sau libero, 30/0 pentru Karlsruhe anul trecut). Cu două retrogradări în 3 ani - cu Kaiserslautern și Karlsruhe - speră ca la Dortmund să devină titular al naționalei.

Cam aceștia ar fi posibilii viitori internaționali. Vă dorim vizionare plăcută în noul sezon!

M.B.

DIN EDIŢIA 1999-2000

CHAMPIONS LEAGUE VA SUFERI NOI MODIFICĂRI

Hotărât lucru! Începând din sezonul 1999-2000, cele 24 de participante în liga Campionilor, vor fi împărțite în 4 grupe de câte 6 echipe,(în loc de 6 grupe de câte 4 echipe, așa cum este formula actuală de disputare). În acest fel, fiecare din cele 24 de formații va disputa cel puțin 10 meciuri, primele două clasate în fiecare grupă primind dreptul de-a evolua în sferturile de finală.

Pentru a menține cât mai treaz interesul pentru această competiție, ultimele 3 etape din grupe se vor juca în luna martie!

Sferturile de finală se vor desfășura tot după sistemul eliminatoriu (tur-retur), dar semifinalele vor avea loc pe teren neutru, într-o singură manșă.

Dacă la ora actuală o echipă trebuie să joace 11 partide pentru a deveni campioană a Europei, din sezonul 1999-2000 pentru a ajunge regina bătrânului continent, este necesar ca o formație să dispute 14 jocuri!

De asemenea, UEFA a mai hotărât ca orașele în care se vor juca cele trei finale ale eurocupelor să fie stabilite cu 3 ani înainte, fiind astfel din nou posibil ca o echipă să joace cu trofeul pe masă chiar în fața propriilor susținători!

3 VICTORII, DAR TURUL I ESTE ÎNCĂ DEPARTE

O nouă ediție a eurocupelor a pornit la drum, odată cu meciurile tur ale primului tur preliminar, disputate la mijlocul săptămânii trecute, în care 3 dintre cele 4 reprezentante ale României în competițiile sezonului '98-'99 au câștigat la start. A fost **Steaua - Flora Tallinn 4-1** în primul tur preliminar al Champions League, militarii luând deja o serioasă opțiune pentru o încleștare cu Panathinaikos, apoi **Oțelul Galați - Sloga Jugomagnat (Macedonia) 3-0 și FC Argeș - Dinamo Baku 5-1**. Confortabil și cu șanse certe pentru faza următoare, care reprezintă însă doar un alt pas înaintea turului I. Cu alte cuvinte, mai e mult până departe, și până la întâlnirea cu forțele reale ale continentului... Partidele retur au loc miercuri, 29 iulie.

VIN (!!!) CELE 50 DE PREMII

la concursul FOTBAL vest MONDIAL

Cu toate că plicurile cu cele 16 taloane au și început să sosească, așa cum v-am promis, publicăm astăzi talonul JOKER, care poate înlocui oricare alt talon pe care l-ați pierdut. Folosirea JOKER-ului nu este obligatorie, dar îl puteți adăuga la celelalte 16 taloane și dacă ați greșit vreunul, acesta va fi automat înlocuit de JOKER și veți participa la tragerea la sorți pentru cele 50 de premii!!! **Nu uitați să vă menționați numele și adresa pe plic!**

Data limită a depunerii plicurilor cu taloane este **10 august '98** (data ștampilei poștei). Scrisorile le puteți trimite pe adresa redacției: **Fotbal Vest, Str. Paris nr. 2A, Timișoara 1900** sau la **C.P. 490, O.P. 3, Timișoara 1900**

FOTBAL vest MONDIAL

Talon JOKER

Premiile concursului FOTBAL vest MONDIAL

- Un **TELEVIZOR COLOR**, cu diagonala de 51 cm şi teletext
- Un **radiocasetofon**
- Un **radio cu ceas**
- Două **walkman**-uri
- 5 **radiouri portabile**
- 10 **ceasuri** cu inscripţia "Fotbal vest"
- 30 de **tricouri** cu inscripţia "Fotbal vest"

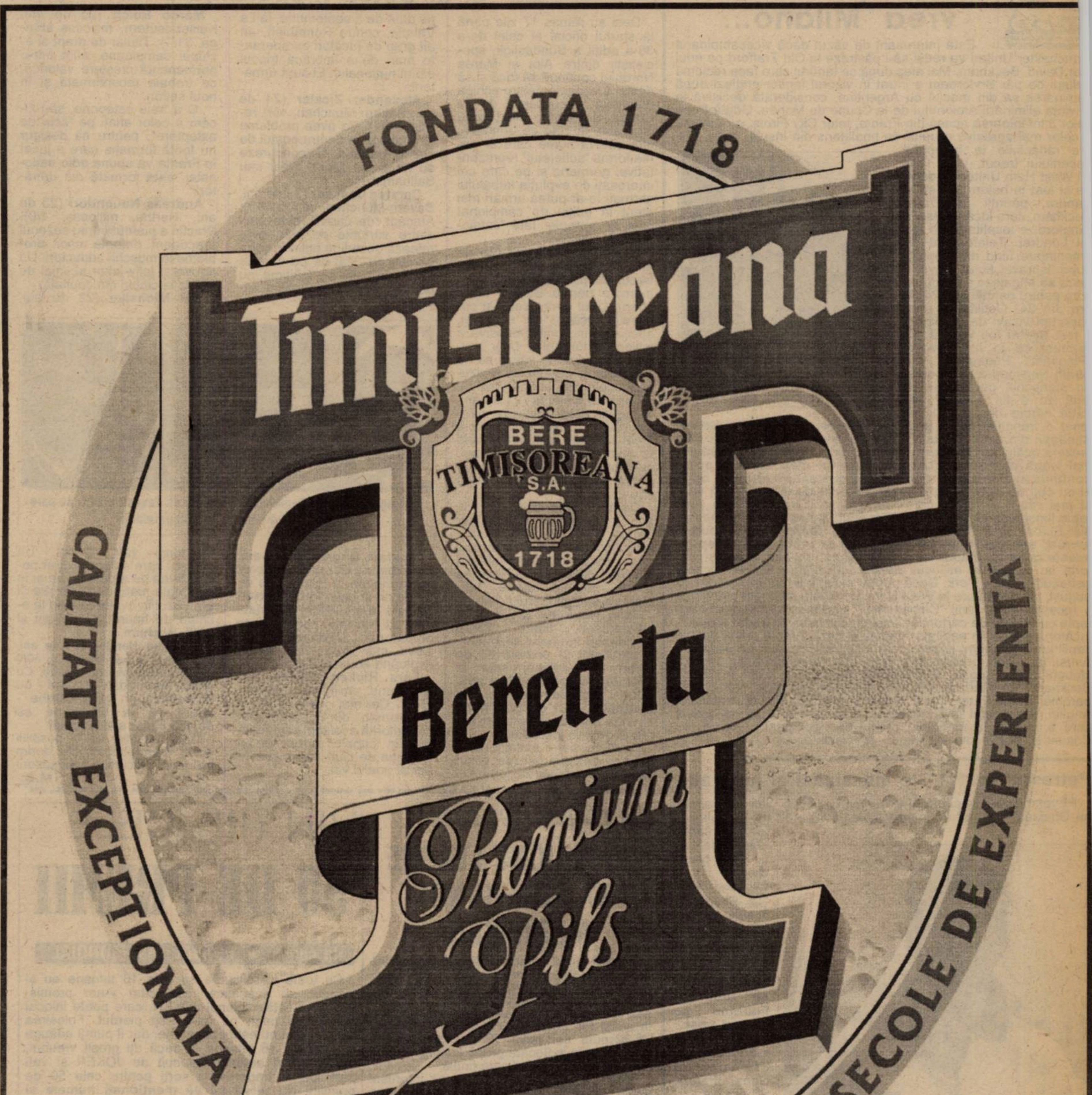
FONDATA 1718
Timişoreana
BERE
TIMIŞOREANA
S.A.
1718
Berea ta
Premium
Pils
CALITATE EXCEPŢIONALĂ DOBÂNDITĂ ÎN TREI SECOLE DE EXPERIENŢĂ
Sărbătoare
în fiecare pahar

DEŞI UTA A PLECAT CA DIN PUŞCĂ PAG 13

PASINI afirmă că BĂTRÂNA DOAMNĂ e condusă de o... DOMNIŞOARĂ!

ROTI pune POLI pe ... ROATE

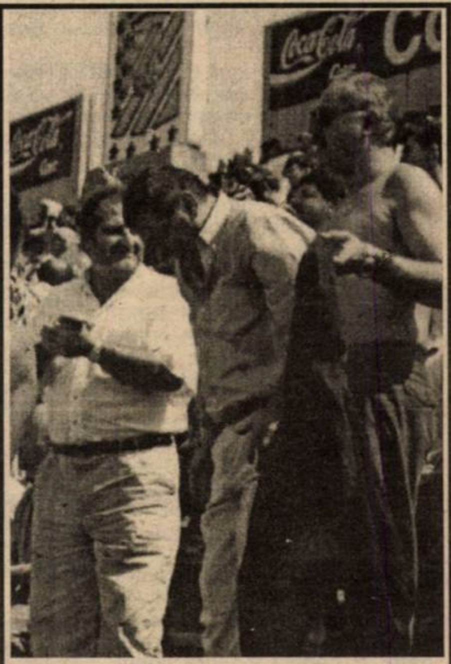
Mehedinţu recucereşte Timişoara? Primarul Ciuhandu şi viceprimarul Borza, încadrându-l pe preşedintele lui Poli, la bucuria golurilor...

FOTBAL vest
Anul VIII Nr. 331 ● 4-10 Aug. '98 ● 2000 lei
Se difuzează în ARAD, BIHOR, CARAŞ, HUNEDOARA, TIMIŞ

■ MAGNET ■ MAGNET ■ MAGNET ■ MAGNET ■

HUNEDORENE:

- Lui MARIAN DINU i-a prins bine periplul finlandez
- GABRIEL DAN i-a ridicat tensiunea lui IONEL STANCA
- ŢIBICHI a luat o uşă-n cap la Brad

În timp ce rosso-neri se aflau la Cluj

IANCU MUHU S-A ÎNTÂLNIT CU SDROBIŞ LA TIMIŞOARA!

Oare de ce îi zâmbeşte preşedintele sindicatului CSR "Părintelui"?

Vocea Porumbelului Lăptar

(nu iese fum fără zvon... lansat)

Reşiţa a început cu un +1 la "adevăr". Chiar dacă era, să-i spunem, previzibil, nimeni nu poate nega că-i un rezultat bun, chiar dacă e cert că şi alţii nu vor pleca de la Cluj cu tolba goală. Numai că tot gândindu-mă la Reşiţa, tot îmi vine-n minte povestea aceea cu vaca care dă mult lapte, dar la sfârşitul mulsului răstoarnă găleata. Mi se pare tot mai evident că mulţi sunt tentaţi să mulgă după ce au fost (sau vor fi) păscuţi "verzii" de la Craiova. Şi este evident că la Cluj s-a plecat într-o tensiune anormală. Adică normală, din moment ce Reşiţa fotbalistică a fost "electrocutată" de tot felul de zvonuri! Ce zvonuri? Mă întreb cine are interes să lanseze zvonul că dacă nu se face nimic la Cluj, Silviu Stănescu şi chiar Marius Popescu vor fi măturaţi! Chiar aşa? Totul să depindă de un necăjit de punct? Care ar fi fost explicaţia, să zicem, a demiterii antrenorului? Că doar meciuri, la fotbal, pierde toată lumea! Păi, să nu revin la chestia cu găleata? Ca la noi! Când totul pare să meargă bine, apare unul, sau mai mulţi, şi "pac!" cu copita-n lapte! De parcă Reşiţa a uitat de trista experienţă de după promovarea din '92, când nu s-a mai văzut laptele de roiul de muşte care s-au repezit! Nu-i ţin partea lui Stănescu. Îl stimez ca om. Pentru un antrenor însă nu contează că-l stimez, sau nu, eu! Contează rezultatele! Nu primul meci! Dacă nu e bun Stănescu, de ce a fost adus? Sau de ce n-a fost schimbat mai demult? Acum? Când găleata... Culmea e că vicepreşedintele Reşiţei, Iancu Muhu, când Reşiţa era la Cluj, a venit la Timişoara, la... Poli - Baia Mare! Nimic neobişnuit, veţi spune. A venit la meci. Da. Dar, oare, întâmplător s-a întâlnit cu... Sdrobiş?! Ilar!!! De ce? Pentru că, atunci când a venit Sdrobiş la Reşiţa, în programul de meci scria ceva despre Părintele care a coborât în Valea Domanului de pe plaiurile mustind de istorie ale Moldovei! De parcă era logofătul lui Ştefan cel Mare, iar Ştefan cel Mare a jucat fotbal cu turcii!?! Când a plecat, aceiaşi oameni de la Reşiţa au aruncat anatema asupra lui Sdrobiş, care a fugit noaptea ca Sinan Paşa la Călugăreni, din faţa lui Mihai Viteazu! Când s-a zis adevărul? Oportuniştii spun totdeauna adevărul... lor!

ION GOLUMBU

radio Vest
88,7 MHz
STEREO

B-dul Mihai Viteazu 1 bis, Timişoara 1900 RO ✦ OP 5, CP 652
Tel. +40 - (0)56 - 194.816; 194.818; fax: +40 - (0)56 - 194.823

Roentgen D.N.

La Craiova și Pitești, două derby-uri onorate

I-a fost dat acestui al 81-lea campionat al României să debuteze cu două meciuri importante, cele de la Craiova și Pitești. Patru dintre cele 6 (teoretice) candidate la titlul de campioană s-au întâlnit în meciuri directe, din care au rezultat două spectacole de bună factură, raportate la cerințele campionatului nostru. Pe de altă parte, cele trei nou promovate nu au cunoscut înfrângerea, Olimpia Satu Mare detașându-se clar.

La Craiova a fost **UNIVERSITATEA - STEAUA 2-2: Luțu (43), Ad. Toader (72) - Lăcătuș (56), Luca (88)**. În cel de-al 69-lea meci direct oltenii n-au reușit să învingă (ultima lor victorie contra Stelei datează din campionatul 1996-97, scor 3-2). Fără Belodedici și Reghenkampf, defensiva Stelei s-a clătinat în destule rânduri. Până la urmă egalul pare a fi normal. Un jubileu pentru Marius Lăcătuș: el a înscris duminică cel de-al 100-lea gol personal în prima divizie a României, fiind jucătorul cel mai prolific aflat încă în activitate.

August '71: STEAUA - UNIV. CRAIOVA 1-1, cu Aelenei (Steaua, în stânga) încercând să-i depășească pe Ivan și Strâmbeanu

FC ARGEȘ - RAPID 0-1: Lupu (34). Este pentru a treia oară consecutiv în partidele directe dintre cele două formații când gazdele părăsesc învinse terenul de joc. Băieții din Trivale s-au bucurat de victoria contra giuleștenilor ultima dată în campionatul 1995-96, când au învins cu 3-2. De această dată, o banală lovitură liberă șutată pe colțul portarului Vintilă a decis soarta meciului...

FC ONEȘTI - FARUL 2-2: D. Oprea (11), Pârvu (67) - I. Bădescu (22), Niță (65). Contingentul moldovean al primei ligi a avut în formația din orașul Nadiei Comăneci o echipă care nu s-a lăsat intimidată de experiența superioară a marinarilor. Balanța victoriei putea să se încline în oricare dintre cele două părți dacă avem în vedere evoluția scorului. Oricum, viața celor de la FC Onești în prima ligă nu se anunță a fi deloc ușoară. Partida de sâmbătă a dovedit-o, iar confirmările nu vor întârzia...

ASTRA PLOIEȘTI - FCM BACĂU 1-1: Caraman (22) - Petcu (37). Un meci în urma căruia rămâne în memoria opiniei publice cel puțin un lucru: protestul ploieștenilor, cărora Liga profesionistă nu le-a aprobat să joace această partidă în nocturnă, pe tot parcursul meciului, instalația de nocturnă a stadionului a funcționat!!!

FORESTA FĂLTICENI - OȚELUL GALAȚI 1-2: Al. Gheorghe (39, penalty) - Guriță (23), V. Ștefan (45, penalty). Eliminați: Haraga (36), Balint (43), ambii de la Oțelul. O partidă în care totul s-a petrecut în primele 45 de minute, excesul de zel al arbitrului Florin Chivulete obligându-i pe gălățeni să joace ceva mai mult de o repriză în inferioritate numerică "vizibilă". La finele meciului antrenorul învingătorilor, Vasile Simionaș a spus: **"Este pentru prima dată în cariera mea de antrenor când am fost nevoit să joc cu doi oameni în minus, timp de 55 de minute. M-am temut că nu vom rezista după oboseala acumulată la Skoplje. Șansa a fost de partea noastră"**.

OLIMPIA SATU MARE - PETROLUL 3-0: M. Alexandru (33, 86), Chiratcu (70). Eliminat Gh. Matei (Petrolul - min. 27). Poate că soarta meciului ar fi fost alta dacă cel mai experimentat jucător al primei divizii, Octavian Grigore (376 meciuri în Divizia A, toate pentru Petrolul), nu ar fi irosit un penalty în minutul 42 pentru formația petrolistă. Așa, însă, găzarii au dat posibilitatea sătmărenilor să obțină una dintre cele mai nete victorii pe teren propriu în Divizia A din istoria clubului.

FC NAȚIONAL - CEAHLĂUL 4-2: Liță (1), M. Savu (17, 56), Butoiu (83) - Moga (76), Baston (85). A fost a 6-a prezență a plăieșilor pe terenul bancarilor, în precedentele oamenii lui Gheorghe Ștefan mulțumindu-se cu un singur egal, golaverajul fiind și el grăitor: 17-3. Fără a intra în amănunte, după 3-0 în minutul 56, au apărut amabilitățile: **"E cam mare diferență, așa că mai dați și voi o boabă"**, după care rolurile s-au inversat, înscriindu-se încă două goluri în contul aceleiași partide. Fostul antrenor al nemțenilor, Florin Marin, care acum pregătește trupa bancarilor, a ținut să menționeze: **"Adversarul n-a dat o replică bună"**, de parcă toți cei care urmăresc fotbalul românesc ar fi cel puțin ambliopi. Nicolae Manea, coach-ul moldovenilor, fără să supere pe nimeni, s-a simțit dator să afirme: **"Am înscris două goluri și ne-am creat multe alte ocazii. Victoria Naționalului este meritată"** (n.r. - "Capul plecat sabia nu-l taie"). La finele partidei, Gino Iorgulescu, președintele Naționalului, și-a anunțat demisia din funcție.

DINAMO - GLORIA BISTRIȚA 3-0: Fl. Bătrânu (43), Vlădoiu (64), Lupescu (68, penalty). În minutul 68, la faza de la 11 metri, portarul Gloriei, Costel Câmpeanu a fost eliminat. Orice s-ar spune, a fost un alt meci în familie. A 9-a prezență a trupei lui Jean Pădureanu în Șos. Ștefan cel Mare a consemnat a 9-a înfrângere consecutivă a ardelenilor, golaverajul fiind și el semnificativ: 29-11. Pe lângă alte premiere, s-au consemnat golurile reveniților în Divizia A Vlădoiu și Lupescu (primul aflat la cea de-a 85-a reușită de acest fel, care îl situează pe locul secund, după Lăcătuș. Dinamo pare a fi dispusă să-l păstreze în lot pe croatul Bosici. Înainte de meci, colonelul Cornel Dinu, antrenorul echipei Dinamo, a fost sărbătorit pentru acei 50 de ani pe care i-a împlinit duminică. O vârstă egală cu cea a clubului pe care-l slujește de peste 30 de ani...

MARIUS BREAZU

CIUDĂȚENII PORTUGHEZE

Deși a retrogradat, OVIDIU CUC a rămas în prima ligă!

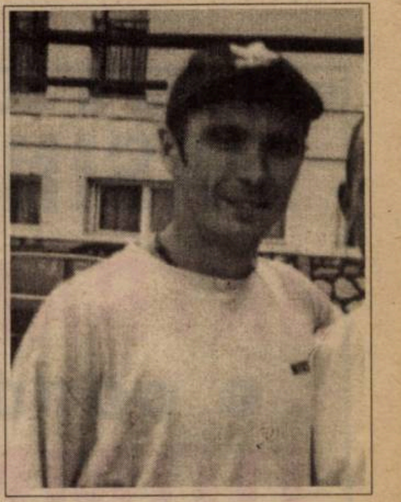

În primăvară, deși a luptat din răsputeri până în ultima etapă, echipa portugheză Chaves, la care evoluau foștii jucători timișoreni, Ovidiu Cuc și Marcel Sabou, a retrogradat din prima ligă... Bomba însă a explodat zilele trecute, când federația portugheză a decis ca echipa Chaves să rămână în prima ligă, retrogradată fiind Leca, o echipă implicată de 4 ani într-un proces de corupție! N-am scăpat ocazia de a fi părtași la bucuria lui Ovidiu Cuc printr-un apel telefonic...

Rep: **Hola, Ovi! Ce mai faci?**

O.C.: Sunt acasă, la Veriu. Culmea e că mă aflu pe stadion **(n.n. - convorbirea a avut loc duminică, seara)**, unde urmăresc o partidă amicală între Orense și Las Palmas. La Orense joacă bunul meu prieten, iugoslavul Milinkovici, așa că n-am putut rata o întâlnire cu el! Doar mi-a fost coleg de cameră la Chaves...

"I-am cerut președintelui... prima de promovare!"

Rep: **Te-am sunat să ne povestești cum e posibil ca o echipă retrogradată, adică Chaves, să rămână în prima ligă?**

O.C.: Este clar că în fotbal există corupție. S-a dovedit de atâtea ori. Acum a dovedit-o și federația portugheză în cazul clubului Leca.

Rep: **Ce a fost de fapt?**

O.C.: În urmă cu patru ani a început un proces împotriva președintelui clubului Leca care a fost acuzat de coruperea unui arbitru. S-au adus probe și acest fapt a fost demonstrat. Arbitrul respectiv, de altfel, este și acum arestat. Inițial, federația portugheză i-a penalizat pe cei de la Leca cu 3 puncte. A fost apoi un recurs, după judecarea căruia s-a hotărât ca Leca să fie retrogradată. Așa că Chaves a rămas în prima ligă.

Rep: **Cum a fost primită la Chaves această veste?**

O.C.: Eram la antrenament când președintele a venit și ne-a anunțat că rămânem în prima ligă! Ce a urmat poți să-ți imaginezi, cunoscut fiind modul în care latinii știu să sărbătorească astfel de evenimente...

Rep: **La revenirea din vacanța pe care ai petrecut-o la Timișoara, ai semnat un precontract de doi ani la Farense..**

O.C.: E adevărat. Dar cei de la Farense nu s-au înțeles cu Chaves, pentru o diferență de 50.000 de mărci. Așa că, până la urmă, am avut noroc, am rămas în prima ligă, la Chaves, unde mă simt excelent! De altfel, glumind cu președintele, i-am cerut prima de promovare!

Rep: **Ce face Marcel Sabou?**

O.C.: Vorbim zilnic la telefon. Lui i-a expirat contractul cu Chaves și, din păcate, nu are nimic altceva concret. El speră într-o ofertă și eu cred în așa ceva, Marcel fiind cunoscut aici ca un profesionist adevărat.

HORAȚIU OLARIU

ETAPA VIITOARE Div. A

Et. 2, sâmbătă, 8 august: Ceahlăul - Olimpia S.M.; Csm Reșița - F.C. Argeș; Farul - Dinamo; F.C.M. Bacău - Univ. Craiova; Gloria Bistrița - Foresta; Oțelul - F.C. Național; Petrolul - Astra; Rapid - F.C. Onești; Steaua - "U" Cluj.

UN REȘIȚEAN LA CHICAGO

GOOD LUCK CAROL OȚIL

Mâine, miercuri 19 august, Carol Oțil va urca în cursa Tarom, Timișoara - Chicago, pentru a... emigra în Statele Unite ale Americii! Am considerat că este momentul să ne luăm rămas bun (un adio!) printr-o discuție cu antrenorul reșițean. Suntem siguri că nu e ultima din Fotbal vest! Că doar America e la un...număr de telefon...

- s-a născut în 13 martie 1951, la Reșița
- a început fotbalul în 1961, la Centrul de copii al CSMR-ului, avându-i antrenori, printre alții, pe Gyussi Zsizsik și Manu Bratu
- în 1970 reușește la examenul de admitere la Facultatea de Educație Fizică a Universității "Babeș - Bolyai" din Cluj. Între 1970 și 1972 joacă la CFR Cluj și, apoi, Carbochim, în Divizia C. În 1972 se accidentează grav - hernie musculară la coapsa piciorului stâng - fiind chiar în pericol de a deveni infirm.
- în 1973 este repartizat ca profesor de sport la Strehaia, unde este numit în scurt timp antrenor al divizionarei C, Progresul. Aici îl are ca elev pe Rodion Cămătaru, care la 15 ani și jumătate devine golgeterul diviziei C.
- în sezonul '74 - '75 încearcă să revină pe gazon, jucând la Bocșa, dar durerile de la coapsă îi stopează cariera de fotbalist.
- în 1976 revine la "clubul mamă", CSM Reșița, ca antrenor la copii. În scurt timp este numit secund la echipa mare, antrenor principal fiind Ioan Reinhardt.
- în 1977 preia echipele de juniori I și II, fiind apoi cooptat de staff-ul tehnic al naționalei de juniori unde lucrează alături de Petru Mihai
- din 1980 funcționează ca antrenor, în mai multe rânduri, la Gloria Reșița, CSMR (cu Dan Firițeanu, Carol Gal) având și o scurtă escapadă de un sezon la Anina
- în 1992, după plecarea lui Carol Gal, promovează cu CSM Reșița în prima ligă!
- perioada 1992-1994 și-a petrecut-o în Germania!
- după revenirea în țară a mai antrenat Gloria Reșița, în ultimele luni funcționând ca antrenor al echipei de tineret a CSMR-ului.

"Mateianu m-a îmbrățișat după ce l-am învins!"

Rep: **Toată cariera dvs. de antrenor este legată de Caraș, cu mici escapade în Germania și... Strehaia. Unde v-ați simțit cel mai bine?**

C.O.: Am crescut în Valea Domanului! Deși m-am simțit deseori foarte bine și la Gloria...

Rep: **Care a fost cel mai frumos moment pe care l-ați avut pe banca CSMR-ului?**

O.C.: La Oradea! Eram cu CSM-ul pe locul 3 și am învins F.C.Bihorul, la Oradea, care era pe locul 1. La Bihor era antrenor regretatul Viorel Mateianu. Am câștigat în fața a 20-25 de mii de spectatori. Ce m-a frapat cel mai mult? Mateianu a venit după meci și m-a îmbrățișat în vestiare după care a felicitat fiecare jucător în parte! Pentru mine acest fapt a rămas ca un fir roșu al carierei.

Rep: **Nu pomeniți nimic de momentul promovării cu CSM-ul, în '92!**

O.C.:Și acela a fost un moment deosebit. Dar atunci, atât eu cât și jucătorii am avut neșansa să trăim, cred eu, cele mai slabe condiții de pregătire din ultimele decenii.

Rep: **Hai să o lămurim acum. De ce ați plecat de la echipă imediat după ce ați promovat?**

C.O.: Începusem pregătirile... Mai mulți așa-ziși sponsori au promis prime pentru promovare... Și n-a fost nimic. Am plecat pe munte unde nici măcar n-am avut apă caldă! N-am avut nimic! Când am revenit la Reșița,nu ni s-a permis să ne antrenăm nici măcar pe terenul din Minda, unde acum joacă tineretul. Am sărit gardul de vreo două ori dar am fost dați afară. Ni s-a spus că terenul este pentru oamenii muncii! La stadionul din Valea Domanului, atunci, se organiza un concert rock. Așa am fost scoși din circuit o vreme. Era tocmai perioada când CSM-ul încerca să se organizeze ca și club profesionist... M-am zbătut pentru contractele de profesioniști ale jucătorilor dar n-am fost înțeles de nimeni... Se făceau tot felul de formulare cu semnături. Cred că erau alte interese, luptă pentru a se ajunge la conducerea clubului. M-am gândit că prin plecarea mea lucrurile se vor liniști. Am considerat că cineva trebuie să plece așa că am plecat eu! Am plecat în două ore, chiar dacă dl.Pătruică, dl.doctor Brizu și toată echipa au fost pe la mine să mă convingă să rămân. Aveam o viză de Austria, să vizitez un prieten, care era pe expirate. Din Austria spre Germania nu m-a întrebat nimeni nimic la vamă...

Rep: **Ce ați făcut doi ani în Germania?**

O.C.: Mi-am introdus actele de germanizare și mi-am angajat un avocat. În paralel am muncit. Am lucrat la o echipă de liga a patra și apoi la una de a treia. Neavând licență valabilă în Germania,mi s-a propus să rămân să antrenez și totodată să urmez un curs de 2 ani la Köln pentru obținerea acesteia.

Rep: **De ce v-ați întors?**

O.C.:Datorită situației grave a sănătății mamei mele. Mama a făcut o pancreatită care a evoluat în metastază, stare care a dus-o de la 68 de kg la 32 de kg. Țineam permanent legătura telefonică cu ai mei. Tata mi-a spus la un moment dat că dacă mai vreau să o văd pe mama în viață, să vin. În 48 de ore m-am întors.

Rep: **V-ați întors ca să plecați acum în ... America!**

O.C.: Soția mea a câștigat aceea loterie a vizelor acordate de Congresul american. Acel "green-cart"...

DUKI POPOVICI

(Continuare în numărul viitor)

FOTBAL vest
editat de
MAGNET
General manager
RICHARD ANDRESS
Str.Paris nr 2A Timişoara
Tel. 056 / 190.656
Fax 056 / 190.128
C.P. 490 O.P. 3 Timişoara
Ne puteti citi si pe INTERNET:
www.timisoara.com/soccer/fotbalvest
E-MAIL: Fotbalvest@csoft.dnttm.ro
Director onorific: MARCEL TOLCEA
Director: DUKI POPOVICI
Redactor şef: SANDU USUSAN
Director economic: LASZLO MOLNAR
Colectivul redactional:
MARIUS BREAZU, OVIDIU PĂCURARIU, PETRU FUCHS, MIHAI COMŞULEA, CORNEL BOCIORT, CĂLIN VEGHEŞ
Redactori editorialişti: MIKI JUNEA, OSCAR MANTO
Ideolog: RADU SUCIU
Redactori colaboratori:
ŞTEFAN MARTON, GHIŢĂ OCHIŞOR, HORAŢIU OLARIU, BORKO IORGOVAN, BRANKO VUIN, CIPRIAN URICAN, OVIDIU OLARIU, RENATO PITTINI, ALIN RADOVAN, MARIUS PANAITE, ALEXANDRU IZVERNARI, CIPRIAN TRANCĂ, VIOREL NICULA
Reporteri speciali: NELU SERE, HORIA CIULEA
Tehnoredactare: CULTURAL srl
Tel. 056 - 12.43.61.
E-mail: office@csoft.dnttm.ro
TIPAR WEST TIPO INTERNATIONAL
Timişoara, tel. 123.907

DACĂ ȘI JUCĂTORII REȘIȚENI AVEAU TUPEUL CELOR DE LA "GUARDIA ROSSO-NERA"...

Stadion: "Ion Moina"
1.8.'98 ora **18.30**
Spectatori: 2.500
Timp: canicular
Teren: bun
Arbitri: I. Biro (Mediaș) - M. Deaconu (Ploiești), I. Spătaru (Timișoara)
Observator: Ioan Igna (Timișoara)

"U" CLUJ 0 0 CSM REȘIȚA

	"U" Cluj	CSM Reșița
Șuturi la poartă:	11	5
Șuturi pe poartă:	5	2
Cornere	8	4
Ofsaiduri	1	2

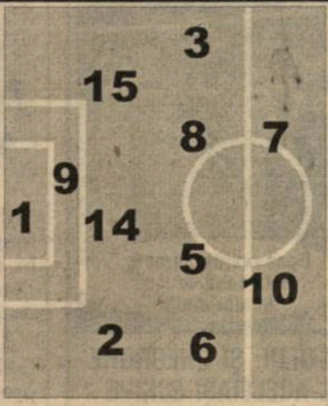

Înlocuiri: 14' L. Mihai cu Petrescu (11) **5**; 74' Zanc cu Mândru (23); 84' Stroe cu M. Dan.

Marcatori: ---

Cart. galbene: Fedor, Zanc

Cart. roșii: ---

6	N.Petre	1	1	Boșca	6.5
5.5	Lazăr	2	3	Ciocoi	5.5
5.5	Sărmășan	3	4	M. Bătrânu	5.5
6	Zanc	5	6	Ibric	6.5
5	Trușcă	6	8	Frunză	4.5
5	Oncică	7	9	Szijj	6
6	(cpt) Cioloboc	8	10	Doană (cpt)	5.5
5.5	Fedor	9	11	Perșa	5
	L.Mihai	10	13	Dobre	5.5
6	Stroe	14	14	Căprariu	6.5
6	Ghenți	15	19	Huza	5

pe bancă	pe bancă
Iasko (33)	(12) Popa
Bălan (18)	(23) A. Savu

Înlocuiri: 40' Frunză cu Cl. Balaci (17) **5**; 48' Huza cu R. Sandu (7) **5.5**; 75' Perșa cu Jilavu (5)

Marcatori: ---

Cart. galbene: Huza, Ciocoi

Cart. roșii: ---

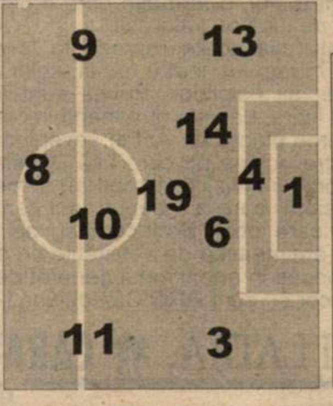

EȘEC LA LIMITĂ PENTRU ECHIPA DE TINERET

Jucătorii antrenați de cuplul Mircea Savu - Carol Oțil au pierdut cu 2-3, după ce la pauză au condus cu 2-1, grație golurilor marcate de **Păuna** *și* **Nica,** *în pofida faptului că gazdele au jucat în partea a doua în 10 oameni. Iată formația aliniată de roș-negri:* ***Popa (Agachi) - Poenariu - Nica, Bădăluță, Zimmer, Fiat - Dianu, Pițurnea, Sucui - Kovacs, Păuna.*** *Au mai intrat* ***Buibaș și Dogaru.***

VĂZUTE ȘI AUZITE SUB FELEAC

■ Înaintea jocului s-a ținut un moment de reculegere în memoria tatălui fotbalistului **Marius Predatu**.

■ În momentul în care crainicul stadionului "Ion Moina" a anunțat că Poli Timișoara a dispus de F.C.Baia Mare cu 3-1 galeria reșițeană a scandat un olé, urmat de câteva aplauze.

■ Fiecare spectator prezent la partida "U" Cluj - CSM Reșița a primit gratuit un exemplar de sâmbătă al ziarului "Monitorul". Un ziarist de la o gazetă rivală din Cluj a aruncat-o: **"Presimt că în cel mult o lună ăștia vor dispărea."**

■ Discuție la masa presei între doi gazetari clujeni. Primul remarca: **"Dacă nu-l aveam pe Prunea în poartă în returul campionatului trecut, acum eram în Divizia B."** Al doilea a avut însă o altă părere: **"Dacă naționala României nu-l avea pe Prunea în poartă la World Cup'94 juca semifinala!"**

Evident că acesta din urmă s-a referit la greșeala comisă de goalkeeper-ul român în ultimul minut de joc al prelungirilor din sferturile de finală, cu Suedia.

MIRCEA BĂTRÂNU părăsind cu zâmbetul pe buze stadionul "Ion Moina"

NOUTĂȚI DIN VALEA DOMANULUI

■ Fundașul-golgeter al CSMR-ului, **Petre Panescu**, a părăsit gruparea la care a cunoscut atâtea satisfacții, cerând să joace la Gloria Reșița. Conducerea rosso-nerilor a fost de acord cu transferul, neavând nici o pretenție financiară.

■ Nefiind de acord să mai joace în echipa de tineret, **Cosmin Filip** a părăsit clubul din Valea Domanului, încercându-și norocul la gruparea germană de liga a IV-a, Göttingen. Se pare că este însoțit de fostul jucător al CFR-ului și Gloriei Reșița, **Mitică Perdei.**

■ Noua achiziție a reșițenilor, **Nicu Năstasie,** a ratat debutul la echipă într-un meci oficial, fiind accidentat.

MOLEȘEALĂ PE GAZON, PLICTISEALĂ ÎN TRIBUNE!

În campionatul trecut, CSM Reșița a marcat de 17 ori în deplasare, nereușind să puncteze doar la Piatra Neamț, în Cotroceni și în Giulești. "U" Cluj a marcat 27 de goluri în propriul fief, pierzând însă de 5 ori sub Feleac. În aceste condiții, speram să asistăm la un joc destul de spectaculos, cu faze la ambele porți. N-a fost însă așa. Partida s-a desfășurat în mare parte la centrul terenului. În primele 45 de minute, cele mai notabile faze au fost reluarea lui Dobre, de la 6 metri lateral dreapta, de puțin alături, la centrarea lui Frunză (min. 31) și șutul lui Cioloboc, de la 5 metri, respins cu un reflex de zile mari de Boșca (min. 44). Oaspeții au pus accent mai mare pe apărare, jucând cu libero, doi stoperi și un închizător. Doană nu s-a prea văzut, iar Frunză a fost mult prea izolat în față.

La 7 minute după reluare, același Cioloboc a șutat periculos de la 16 metri, mingea trecând foarte aproape de bara din stânga lui Boșca. Dar cea mai mare ocazie a irosit-o Szijj, în penultimul minut, care n-a găsit cadrul porții de la 6 metri, trimițând cu capul alături. Dacă reșițenii îndrăzneau mai mult (au executat primul corner abia în minutul 65!), puteau pleca acasă cu 3 puncte. Pentru moralul băieților este însă bine venită și această remiză, chiar dacă jocul celor două combatante a dezamăgit profund.

SANDU USUSAN & HORAȚIU OLARIU

MAI BINE DECÂT ACUM 5 LUNI

La 7 martie rosso-neri au pierdut cu 3-1 la Cluj, aliniind o formație fără **Doană, Ciocoi, Balaci, R.Sandu, Panescu,** suspendați sau accidentați. A fost meciul în care a debutat în prima ligă **Lucian Dobre** și totodată primul joc pentru tehnicianul **Silviu Stănescu** pe banca suferințelor "Metalului". Golurile au fost marcate atunci de **Falub (4), Zotincă (17), L.Mihai (67),**respectiv **Szijj (73 - penalty)**.

Remiza de acum este a 3-a, realizată de reșițeni la Cluj, după un 0-0 la 19 noiembrie 1972 și un 1-1 la 2 mai 1974. Unicul succes al bănățenilor în Ardeal, în prima ligă, datează de la 9 iunie 1976, scor 2-0, grație golurilor marcate de **Florea (45)** și **Gabel (75).**

GUARDIA ROSSO-NERA PESTE VECCHIA GUARDIA!

Suporterii reșițeni, echipați elegant în tricouri roșu-negre, au sosit la Cluj în număr destul de mare, acoperindu-i pe tot parcursul jocului pe fanii clujeni. Încă de la ora 7 dimineața cei de la "Guardia Rosso-Nera" s-au prezentat în fața hotelului "Sport", unde au fost cazați jucătorii lui **Silviu Stănescu,** dând deșteptarea favoriților lor.

Suporterii clujeni, îmbrăcați și ei în tricouri alb-negre, au fost doar în număr de vreo 30, făcându-se rareori auziți. Aceștia au afișat doar o pancardă mare, pe care era scris "Vecchia Guardia", ridicându-se doar de câteva ori în picioare în cele 90 de minute de joc.

SILVIU STĂNESCU: "LA CEEA CE ARATĂ KOVACS ACUM, ÎMI ESTE IMPOSIBIL SĂ-L BAG ÎN ECHIPĂ!"

Acesta a fost al doilea punct cucerit în deplasare de CSM Reșița sub bagheta lui **Silviu Stănescu**, mai bine zis de la revenirea acestuia în Valea Domanului, după un 1-1 la Petroșani în returul campionatului trecut.

După meci am schimbat câteva cuvinte cu tehnicianul reșițenilor.

S.S.: Consider acest rezultat unul echitabil după aspectul jocului. Echipele au vrut să realizeze mult, dar au reușit puțin. A fost și căldura și teama de-a nu greși, că așa-i la noi... Am evoluat prudent.

REP.: **V-a fost teamă de "U" Cluj?**

S.S.: Nu pot să spun că ne-a fost frică, dar la noi au apărut foarte mulți jucători noi și mai trebuie să treacă timp pentru a se cristaliza relațiile de joc.

REP.: **De ce l-ați înlocuit atât de repede pe Frunză?**

S.S.: S-a sufocat... A venit târziu în pregătire, a fost căldură mare...

REP.: **De ce l-ați folosit pe Kovacs doar la tineret?**

S.S.: Eu aștept foarte multe de la el. Dacă revine la forma avută cu câțiva ani în urmă la Poli, va juca. Dacă nu, mai bine să se lase de fotbal. La ceea ce arată acuma pe gazon, îmi este imposibil să-l bag în echipă.

REP.: **În vară, în timpul cantonamentului de la Herculane, v-ați pus mari speranțe în Cosmin Filip. Ce s-a întâmplat de a plecat de la echipă?**

S.S.: Filip s-a supărat imediat după ce l-am folosit pentru prima dată la echipa de tineret. Am luat legătura cu el, am încercat să-i explic că îi cunosc deja valoarea și că am dorit să încerc și alți jucători. N-am putut însă nicicum să-l lămuresc.

LA 31 DE ANI, CRISTI POJAR NU DEPUNE ARMELE

Alb-negrii au început ediția 1998-99 cu un cuplu nou de antrenori, alcătuit din doi jucători care au evoluat ani de zile în slujba acestui club: **Tiberiu Poratzki** și **Cristian Pojar**. Ultimul este secund, dar speră să mai și joace în acest campionat, fiind deocamdată accidentat. Despre problemele lui Pojar și ale grupării șepcilor roșii în cele ce urmează.

REP.: **Cu câți jucători din vechea gardă ați abordat meciul de azi cu CSM Reșița?**

C.P.: Din echipa de anul trecut au fost azi pe gazon Trușcă, Oncică, Liviu Mihai și Zanc. În rest ne bazăm pe jucători tineri, majoritatea din proprie pepinieră.

REP.: **În aceste condiții, care este obiectivul fixat de conducerea clubului?**

C.P.: Conducerea n-a fixat nici un obiectiv. Noi suntem, însă, optimiști și nu ne gândim la retrogradare.

REP.: **Multă lume este însă de părere că "U" este o candidată mare la ocuparea locurilor 16-18...**

T.P.: Este adevărat, dar nu trebuie omis faptul că mai este și un F.C. Onești, Astra Ploiești, Petrolul Ploiești și Foresta Fălticeni. Doar vreo 3-4 formații au problema financiară rezolvată, în rest...

REP.: **Pe voi cine vă ajută?**

T.P.: Nimeni!

REP.: **Am văzut că jucați cu B.C.R. pe tricouri...**

T.P.: A rămas doar inscripția... E veche...

REP.: **Ce părere ai de meciul de astăzi?**

T.P.: Am jucat cu una dintre fruntașele campionatului trecut. Am folosit mulți tineri, care au demonstrat că au, totuși, calități care să le permită să joace în prima ligă.

REP.: **Tu cum stai cu sănătatea? Crezi că mai poți juca în acest campionat?**

T.P.: Din 1994 până în 1996, am suportat 6 operații la piciorul drept. Timp de 2 ani și 11 luni n-am apucat să mai intru pe gazon. De felul meu, sunt un luptător și am revenit de fiecare dată. Acum am o nouă entorsă la genunchi, pe care am făcut-o la finele campionatului trecut, la o miuță. Trebuie să mă operez dar la 31 de ani mai vreau să joc. Nu mă dau bătut!

Întoarcerea liderului

Sâmbătă am fost la Petroșani. Nu atât din dorința rebelă de-a alimenta suspiciunile lui Jakie Ionescu sau ale altor câtorva ci, mai ales, pentru a vedea la fața locului cam ce înseamnă noul început pentru Jiul, o formație care a pierdut într-un an nu mai puțin de 24 de jucători valoroși!

Dacă vreți, Jiul poate reprezenta la ora actuală sindromul păgubos al întregului nostru fotbal, chiar dacă acesta a început să-și adune "fiii risipitori". Puține sunt însă cluburile care au reușit acest lucru, balanța rămânând în continuare dezechilibrată net în favoarea plecărilor. Astfel, revenind la Jiul, putem înțelege diferența între echipa pe care Liță Dumitru a lăsat-o în postura de lider al primei divizii (o tempora!) și modestul unsprezece cu alură județeană, care a început noul campionat în divizia B! O grupare în care doar Sedecaru și, pe alocuri, Ceacusta au încercat să amintească de veleitățile de altădată. Modești și ei, au sfârșit înecați în anonimatul generat de orice lipsă de reacție la severul scor cu care ARO Câmpulung i-a pedepsit pe mineri.

CÂINII LATRĂ, CARAVANA TRECE...

de Miki Junea

Dealtfel, pentru Petroșani, această ediție de campionat va fi axată pe supraviețuire, nici o altă veleitate nefiind enunțată. Ar fi și imposibil, în condițiile în care traiectoria descendentă nu a putut fi stopată, meciul din etapa inaugurală dovedind-o din plin. Dacă ar fi să reevaluăm motivele unei astfel de prăbușiri, ne-am concentra în două direcții. În primul rând, factorul economic este evident. Disponibilizările masive din Vale au creat acea panică a existenței. Maieul fiind mai aproape de corp decât cămașa, fotbalul s-a trezit pur și simplu părăsit. Cine mai avea chef de Radu sau Matincă, în condițiile în care nu știa prea bine ce pune a doua zi pe masa copiilor? Recesiunea a anulat practic cea mai serioasă sursă de venit a clubului, cele șaizeci și șapte de mii de cotizații (!) cu care sindicaliștii contribuiau lunar la buget. Așa se face că jucătorii au luat-o care-ncotro, fiind cedați pe carne, echipament sau sume derizorii. În al doilea rând, asta fiind tipic pentru societatea noastră, precaritatea relațiilor interumane a dinamitat ce mai rămăsese în picioare dintr-un edificiu șubrezit la maxim. Prezența lui Cătuți la conducerea clubului a fost și mai este masiv contestată de cei care ar fi putut cât de cât atenua degringolada. Lui i se impută și acum, din ce în ce mai apăsat, destrămarea echipei, chiar dacă, sincer vorbind, n-am înțeles cum ar fi putut fi păstrați jucătorii. Poate că rețeta supraviețuirii s-ar fi putut afla în posesia directorului Petru Tudor, unul dintre foștii conducători, dar acesta nici n-a vrut să audă de vreo urmă de colaborare măcar cu Cătuți. Tunând și fulgerând, d-l Tudor îi reproșează totul celui anterior menționat. Că a plecat în Franța când rămăsese fără echipă, că a lăsat stadionul în paragină, că a favorizat, că a defavorizat, că a trimis echipa în cantonament la Felix, ignorând condițiile de pregătire gratuită de la cabana Rusu, în fine, totul! Ca de obicei, adevărul este pe undeva pe la mijloc, deoarece n-am reușit să înțeleg cum ar fi putut fi convinși fotbaliștii să rămână la Petroșani, contra unui salariu care sălta puțin peste un milion și nici modul în care să fie capacitați sindicaliștii rămași în Vale să rămână lângă echipă, în lipsa celui mai serios dintre factorii coagulanți. Miron Cosma.

Acum însă, Liderul s-a întors, iar liniștea de după meciul inaugural nu poate ascunde valoarea adâncurilor. "Îmi pare foarte rău pentru antrenorul Maria, dar în condițiile astea nu vom putea continua" avea să spună Miron Cosma. Chiar dacă vrea să pară dezinvolt, Liderul mi s-a părut destul de marcat de perioada de detenție. Tocmai de aceea, are alături un avocat care-i cenzurează fiecare gest, punându-l în gardă asupra următoarei mișcări. Și cred că știe că Valea nu mai este ce-a fost, chiar dacă susține că-i va readuce pe mineri în poziția în care i-a lăsat. Relațiile sale cu presa au fost chiar exemplar de civilizate, pregătindu-se de un nou drum cu echipa de fotbal. Poate astfel se explică prezența la Petroșani a lui Gigi Mulțescu, aflat la final de contract cu turcii. Pentru că, luați-o ca o simplă speculație, prima mișcare la Jiul va fi înlocuirea antrenorului Dorel Maria. Și asta este destul de aproape.

CAMERA ASCUNSĂ A LUI FOTOFUCHS

Popică, dacă revine Sdrobiș, ceasurile ți-s numărate...
Dacă revine Sdrobiș, o să sune ceasu' la mai mulți!

ION ILIEȘ, UN FOST PORTAR AL CSMR-ULUI, ȘI GHEORGHE POPA, UN (ÎNCĂ) ACTUAL PORTAR AL ACELEIAȘI ECHIPE

URECHEA CIULITĂ

MARIUS POPESCU (președinte CSM Reșița), după partida "U" Cluj - CSMR: **"A fost un meci nul din toate punctele de vedere"**

ROBY BENCZIC (organizator de competiții CSM Reșița), după același joc: **"Dacă în etapa viitoare ne prezentăm așa contra lui FC Argeș, riscăm să pierdem la 3 goluri diferență"**

CICERONE MANOLACHE, întrebat de ce nu antrenează momentan nici o echipă: **"Aștept demiterile!"**

ARPAD MIKLOȘ (portarul echipei CFR Timișoara), în timpul încălzirii pentru meciul CFR - Hârtia Prundu Bârgăului, presimțind că oaspeții nu se vor prezenta la joc: **"Anul trecut am terminat campionatul cu o neprezentare, acum îl începem tot fără să jucăm"**.

IONUȚ POPA (antrenor Inter Arad), înaintea jocului cu Crișul Aleșd: **"Fundașii lor au peste 100 de ani, așa că trebuie să-i rupem în două!"**

ANDREI SZOLOMAJER (portarul lui FC Baia Mare), după meciul cu Poli: **"Fir-ar al Dracului de doctor! În prima repriză a pus sticla lângă bară și mingea s-a dus în poarta din bara aia. Acum a luat-o de acolo și m-a ajutat"** (Notă Bugs Bunny: goalkeeper-ul băimărean s-a referit la faptul că primul gol al lui Vlaicu a fost înscris bară-gol, în timp ce în partea a doua a jocului a trimis balonul în bară, dar acesta n-a mai intrat în poartă).

ION TĂTĂRAN (antrenor Unirea Dej): **"Decât să ne facem de râs în Divizia A, mai bine stăm cuminți în Divizia B!"**

FLAVIUS LINGURAR (fundaș la FC Bihor): **"Bine că i-a măcelărit Poli pe Baia Mare. Acum mergem noi la ei și poate obținem ceva!"**

BUGS BUNNY

COLȚUL MICROBISTULUI COMOD

MARTI, 4 AUGUST

22.00 Liverpool - Inter Milano (amical), RAIUNO, direct;

23.45 Liverpool - Inter Milano (amical), înregistrare EUROSPORT

JOI, 6 AUGUST

21.00 Trofeul "Birra Moretti" - triughiular cu particparea echipelor Juventus, Inter și Udinese, EUROSPORT, direct

TOP ȘI ANTI TOP

ÎNTRE CEZAR...

1. UTA. Administrând un sec 5-1 trupei lui Tătăran, "Bătrâna doamnă" s-a instalat în fotoliul de lider după primele 90 de minute ale ediției 1998-'99!

2. POLI. Marele derby cu FC Baia Mare a fost tranșat net de alb-violeții lui Iosif Rotariu. Publicul a venit în număr destul de mare pe stadion, aplaudând la scenă deschisă evoluția favoriților.

3. GUARDIA ROSSO-NERA. Galeria CSMR-ului a fost prezentă în număr destul de mare la Cluj, făcând un pas cu dreptul în noul campionat.

4. CORVINUL HUNEDOARA. Și jucătorii lui Florea Văetuș au avut o poftă mare de gol la debutul în noul sezon. Președintele Cojocaru a spus că obiectivul alb-albaștrilor este promovarea în următorii doi ani. Începutul nu e rău deloc.

5. MINERUL CERTEJ. Trupa lui Dorin Nicșa și Ion Petcu s-a impus în derby-ul de la Brad. Achizițiile făcute în vară sunt de bun augur.

6. IONUȚ POPA. "Italianul" a câștigat primul duel cu noua sa echipă, Inter Arad. Scorul este unul tipic pentru o formație din peninsulă, mai puțin caracteristic fotbalului din țara lui Roberto Baggio fiind faptul că golurile au fost marcate de vicepreședinte și de antrenorul secund!

....

5873. HÂRTIA PRUNDU BÂRGĂULUI. Nici n-a început bine campionatul și am asistat deja la un forfait. Hârtia a ajuns... deșeu și nu s-a prezentat la arena de lângă Gara Mare. feroviarii timișoreni având astfel zi de odihnă. Se pare că în acest campionat la Prundu Bârgăului nu se va mai juca fotbal, gazonul urmând a fi pus la dispoziția vitelor sau a gâștelor! Jalnic!

REPLAY

■ Noua ediție a campionatelor a pus la treabă și organizatorii cluburilor de la toate nivelele divizionare. Și pentru că trăim într-o societate care se conduce după principiul cererii și ofertei - cel puțin așa se spune - presupunem că și în fotbal ar trebui să existe această corelare. Până una-alta, iată câteva prețuri ale biletelor de intrare, stabilite de gazdele primei etape din Divizia A: Craiova - 25.000 lei (mă rog, derby cu Steaua), FC Național - 20.000 lei, FC Onești - 20.000 lei. Vă lăsăm pe dumneavoastră să stabiliți dacă au meritat banii. Numai că organizatorii cluburilor de la noi ar trebui să știe că în economia de piață, pentru a putea cere, mai întâi trebuie să oferi. Ca în dragoste... Și dacă prețurile biletelor vor să se alinieze celor din occident, iată că o parte dintre cluburile românești au mai preluat ceva din vestul Europei: prezentarea oficială a echipelor pentru noul sezon, făcută de fiecare dintre grupările respective în funcție de imaginație și... pungă. Încet-încet (poate prea încet), fotbalul românesc încearcă să se alinieze cerințelor adevărate. Numai că ar mai trebui preluate multe dintre caracteristicile fotbalului din "putredul capitalism", cum i se spunea odinioară vestului: organizare, seriozitate, competență, respect între toți cei implicați, moralitate...

■ Drăguță declarația dată de portarul Argeșului, Bogdan Vintilă, înaintea derby-ului de la Pitești, cu Rapidul (Gazeta sporturilor de vineri): **"Pe bune, Rapidul nu poate să ne bată"**. Încă o dovadă că atunci când este vorba de Rapid, orice pronostic tinde să fie o adevărată aventură. Chiar dacă declară sus și tare că nu-l interesează titlul, nu cred că Lucescu are altceva în gând...

■ Spuneam în urmă cu vreo câtva timp că observatorii partidelor din fotbalul românesc, dacă nu sunt ca apa sfințită (cu alte cuvinte au același efect ca unu pentru înmulțire) de cele mai multe ori au termenul de garanție expirat. Recent, cei 20 de oameni care se ocupă de asemenea lucruri la FRF, plus 12 de la Liga profesionistă (cea care organizează, de altfel, campionatul primei divizii) au fost supuși unor teste medicale, precum și unor examene la care "candidații" trebuiau să răspundă unui chestionar cu 22 de întrebări. Să zicem că nu-i așa de important faptul că foarte mulți nici nu s-au prezentat - probabil fiind siguri că nu au cum să-și piardă locul din corpul de "judecători" - însă, cei care supravegheau concursul i-au prins pe câțiva manevrând o seamă de fițuici. Oare ce o fi fost scris pe hârtiile respective? Adresele unde vor trage în diferitele deplasări, sau or fi având culoare verde, cu poza celebrului Benjamin Franklin? Pe lista nouă a observatorilor găsim și numele lui Marcel Pușcaș și pe cel al lui Ion Crăciunescu, în sezonul trecut președinți la Steaua și Universitatea Craiova. Chiar dacă aceștia nu se vor răzbuna pe unii arbitri care le-au făcut zile fripte echipelor la care au activat, rămâne totuși o umbră de neîncredere privind posibilele calificative pe care ar putea să le primească "săracii" arbitri care vor avea ocazia să fie supervizați de cei doi.

■ Un semn al profesionismului pare că a apărut la Dinamo. Având în vedere obiectivele grupării, s-a convenit ca jucătorii să nu ia prime de joc dacă echipa se va afla sub locul al patrulea în clasament. Până la urmă se poate observa că obiectivul este minimal, așa încât, păstrând proporțiile, Oneștiul sau Clujul ar putea spune **"Băieți, nu luăm primă dacă suntem pe ultimele trei locuri"**. Deh, fiecare cu problemele sale.

■ Că pentru unii e mumă iar pentru alții ciumă, a dovedit Liga Profesionistă în cazul Astrei Ploiești. Dorind să-și dispute meciul cu Bacăul în nocturnă, echipa ploieșteană s-a lovit de refuzul forului organizator. Interesant este că în campionatul trecut nu s-a întâmplat același lucru cu Steaua sau FC Național. Să vă întreb de ce?

■ Continuând tradiția prezentării caselor diferiților oameni de fotbal - se știe că debutul s-a făcut cu vilele jucătorilor din națională - Pro Sport a prezentat în numărul de joi câteva "bordeie" care îi au ca proprietari pe alde Dumitru Dragomir, Ion Alexandrescu sau Bela Kassai, toate învecinate cu zona în care trebuia să fie construit centrul de pregătire al echipelor naționale (lângă Mogoșoaia), edificiul care nu există și, probabil, că nici nu se va mai ridica vreodată. Reacția lui Kassai? Normală! Iat-o: **"Ce aveți, dom' le cu casele noastre? În ce vreți să stăm, în corturi?"** Foarte bună întrebarea, care arată cât se poate de clar poziția celui în cauză. Departe de noi gândul de a-i învinui pe sus-numiții că s-ar fi îmbogățit din fotbal, Doamne ferește!

■ Savuros interviul pe care Ion Becali l-a acordat cotidianului Libertatea, ediția de vineri. Iată câteva pasaje, mai mult sau mai puțin interesante: **"Am venit să fac ordine în fotbalul românesc. Cred că acest lucru se vede în ultimii ani. Cu banii aduși de mine, fotbalul românesc a rezistat. La noi, 80 la sută din transferuri se fac din banii pe care Becali îi aduce pe jucători (...) În urmă cu 26 de ani, am fugit în Bulgaria, crezând că este în Comunitatea est-europeană. După ce am stat doi ani acolo, m-am întors, iar cei de aici m-au dat dezertor și a trebuit să fac cerere de repatriere (...) Tolerez greșelile, dar nu-i suport pe cei care nu se țin de cuvânt. În fotbalul nostru, starea aceasta, de fapt, este la ordinea zilei (...) Pe vremea când eu mă băteam cu urangutanii Italiei și Franței, el (n.r. - Adrian Sârbu) era un amărât de cameraman pe aici (...) La o zi după incident (n.r. - cel privind drepturile de transmitere a meciurilor din prima ligă, când, condus de Adrian Sârbu, Pro TV a filmat câteva cadre de pe stadionul Rapidului din elicopter) vin la Lido și dau de Sârbu și de Janine. Îl trag de bărbuță, îl plimb puțin prin restaurant, îl și scuip, îl și înjur, o iau și pe Janine de la masă, fug cu ea puțin în partea cealaltă, îi spun la ureche că am să-i divulg totul lui Adrian dacă nu e prietenă cu mine și i-am făcut de râs. Asta e domnul Sârbu, care se crede un Berlusconi al României (...)"**

FAX

La Baia Mare, Schorsch merge doar pe mâna antrenorului şi jucătorilor săi...

HEINRICH SCHORSCH, bănăţeanul care nu şi-a găsit locul la Timişoara

“AŞ FI PUTUT FI LA POLI”

Același jovial președinte băimărean Heinrich Schorsch și-a condus sâmbătă echipa la Timișoara, la nici două luni și jumătate după ce tot pe Bega Săvoiu & Co. își ruinaseră orice șansă de promovare în “A” via baraj. Inevitabil, gândurile sale s-au oprit și asupra acelei dispute în care Szolomayer, cu intervențiile sale miraculoase, și Ghindă, cu ratarea din final, au menținut scorul alb: **“Acea partidă a avut un caracter special, și am tratat-o ca atare, renunțând să le acord fotbaliștilor mei obișnuita primă de joc, variind între 3 și 5 sute de mărci, în funcție de dificultatea partidei, și aceasta din două motive. Mai întâi pentru că sunt originar din Comloșu Mic, și n-aș fi vrut să se spună pe nedrept că mi-am ambiționat echipa pentru a-i retrograda pe bănățenii mei. Apoi, pentru a-mi da seama de caracterul jucătorilor mei, cu această ocazie depistându-i pe acei câțiva care nu mi-au fost loiali pe parcursul campionatului, și pe care, de altfel, i-am transferat.”**

Și de la meciul de 0-0 cu Poli, subiectul a deviat la... Poli: **“În sezonul trecut am fost refuzat de conducerea executivă a Politehnicii să mă implic la această echipă, deși le lansasem o ofertă concretă lui Mircea Pascu și Stelian Anghel. Le-am explicat din start că aș veni la Poli în condițiile în care mi-aș alege un singur om în Consiliul de Administrație. Capacul în legătură cu posibila mea trecere la Poli mi-a fost pus la transferul lui Adi Săvoiu la Baia Mare, când a trebuit să plătesc în plus față de suma de transfer, de 150 milioane lei, doar din dorința de a-l avea în lot pe acest jucător, de care mi-a plăcut. Mi-am spus atunci că nu vreau să am de-a face cu asemenea oameni. De altfel, cu greu îmi explic cum conducerea lui Poli avea un buget de cheltuieli de 1 miliard, iar echipa de numai 500 de milioane! De exemplu, la FC Baia Mare, cu excepția îngrijitoarei la stadion, mai am un singur angajat, pe Justin Balaj, care este vicepreședintele clubului, și pe care-l plătesc cu un milion de lei. La noi, restul oamenilor aduc bani la echipă și nu-i câștigă de pe urma sa.”**

“La FC Baia Mare doresc să-mi atrag câțiva intelectuali, oameni cu inteligență, care să mă ajute în problemele clubului, și să lucrez cu o tehnică de vârf. Clubul este conectat la rețeaua Internet iar eu am permanent un computer asupra mea, prin care comunic în privința necesităților clubului cu vicele meu”, a mai spus șeful băimărean.

După ce a întărit, cu mâna pe inimă, că FC Baia Mare nu va cumpăra nici un meci în acest campionat, și-și va juca cinstit șansa, Schorsch s-a referit la relația sa cu antrenorul Sdrobiș: **“Este una foarte deschisă. De exemplu, bugetul fiind deja știut, i-am explicat că dacă va consuma toți banii încă din tur, alții nu va mai vedea. I-am mai explicat foarte clar că eu lucrez la etajul I, iar el la parter, iar în cazul în care constat că acolo nu se muncește cum trebuie, îi opresc robinetul financiar.”** Mai apoi, în glumă, Schorsch s-a referit la o posibilă cedare a antrenorului său, care ar fi dorit din nou în Valea Domanului: **“Da, îl dau, dar în sicriu.”** La rândul său, Sdrobiș s-a referit la stilul de lucru de la Baia Mare. **“Suntem doi profesioniști în materie. Schorsch are rolul să finanțeze, iar eu să cresc jucători la club, unde 16 dintre cei 26 au sub 21 de ani.”**

Prin prisma rezultatului de sâmbătă, FC Baia Mare nu pare a fi echipa de locul I în BII. Dar prin prisma mentalității de la clubul din Dealul Florilor, situația stă altfel...

MARCEL CORAȘ:

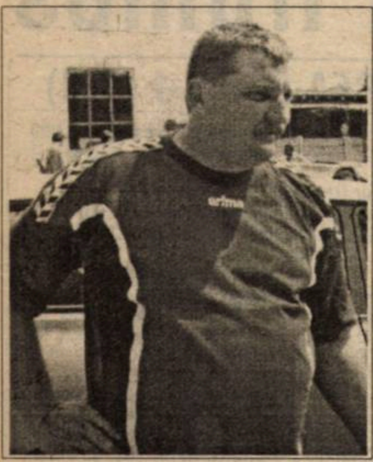

“LA ORADEA AM GĂSIT OAMENI DORNICI DE-A DEMONSTRA CĂ AICI FOTBALUL N-A MURIT”

409 jocuri în primul eșalon al fotbalului românesc și 151 de goluri marcate, 36 de partide susținute în echipa națională și 7 goluri înscrise. Iată cartea de vizită a lui **Marcel Coraș,** născut la 14 mai 1959. Cu aproape două săptămâni în urmă acesta a fost numit director tehnic la nou promovata F.C. Bihor, prilej cu care am schimbat câteva cuvinte, la finele întâlnirii cu Vega Deva.

Rep.: **Marcele, acum câteva săptămâni, un agent de-al nostru te-a văzut în Arad, căutând de zor jucători pentru “U” Arad. Erai hotărât să faci o echipă competitivă la divizionara D și să ataci în acest sezon promovarea. Cum de-ai ajuns până la urmă la F.C. Bihor?**

M.C.: Discuțiile cu F.C. Bihor le-am avut încă din luna aprilie. Acum însă s-au finalizat. Nu știam ce se va întâmpla până la urmă și am considerat de datoria mea să ajut până la capăt echipa Universitatea Arad.

Rep.: **Ai fost adus la Oradea ca director tehnic. Ca antrenor l-ai găsit la echipă pe fostul secund al UTA-ei, Pio Del Monaco. Acesta însă a plecat la puține zile după venirea ta. De ce?**

M.C.: N-a acceptat să lucreze cu mine, deoarece în Italia funcția de director tehnic reprezintă cu totul altceva decât în România. N-a vrut ca eu să fiu coordonatorul lui.

Rep.: **În penultimul interviu pe care l-ai acordat “Fotbal-vest”-ului ne spuneai ceva de o posibilă trecere a ta la Minerul Motru...**

M.C.: A fost ceva vag. Un zvon...

Rep.: **Și cum ai găsit Bihorul?**

M.C.: Am găsit aici niște oameni dornici de-a investi în fotbal, dornici de-a face performanță, de-a demonstra că în Oradea fotbalul n-a murit!

Rep.: **Am fost informați că ați legitimat jucători chiar și vineri seara (n.n. 31 iulie)...**

M.C.: Da. Avem un lot de 29 de jucători. O să încercăm să mai triăm dintre ei și să stabilim un lot de 22, care să fie într-adevăr competitiv.

Rep.: **Marcele, ai evoluat la mai multe echipe, atât ca jucător, cât și ca antrenor. Unde te-ai simțit cel mai bine?**

M.C.: Ca jucător este evident că m-am simțit cel mai bine la Sportul Studențesc, iar ca antrenor, în limita condițiilor vitrege, la UTA!

Rep.: **Apropo de Sportul, mai ții legătura cu fostul tău coleg de acolo Laurențiu Bozeșan?**

M.C.: Nu. Eu m-am înțeles însă foarte bine cu el.

Rep.: **Bozeșan ne-a povestit multe “legende” despre voi. E adevărat că aveați chiar o frapieră în mașină?**

M.C.: Ha, ha, ha! Nici chiar așa!

Rep.: **“Bozi" a spus-o...**

M.C.: Mai știu eu... Poate era și frapieră!

Rep.: **Să revenim la lucruri mai serioase. Meciul cu UTA va însemna ceva deosebit pentru tine?**

M.C.: Nu. Va fi un joc normal în cadrul etapei a 7-a. Noi jucăm acasă, ei în deplasare. Nu poate fi vorba de vreo dorință de răzbunare din partea mea. Doresc ca cel mai bun să câștige.

Rep.: **Care sunt în opinia ta echipele cu cele mai îndreptățite șanse de promovare din Divizia B, seria a II-a?**

M.C.: Extensiv Craiova și Poli Timișoara.

Rep.: **Bihorul? Riști vreun pronostic?**

M.C.: Mai vorbim peste două-trei etape. Atunci îmi voi putea forma o părere mai clară.

SANDU USUSAN ȘI HORAȚIU OLARIU

NOILE PROMOVATE AU MARCAT 9 GOLURI, FĂRĂ SĂ PRIMEASCĂ VREUNUL !

7 victorii ale gazdelor și două succese ale oaspeților. Iată bilanțul primei runde în Divizia B, seria a-II-a, identic cu cel din startul sezonului 1995-1996, atunci impunîndu-se în deplasare Gaz Metan Mediaș (2-1 la Motru) și A.S.A. Tg.Mureș (4-2 la Bucovina Suceava).

Acum atât medieșenii cât și târg-mureșenii au cedat la 4 goluri diferență. De altfel, o caracteristică a acestei etape a fost numărul mare de goluri marcate, 38 (28 au aparținut gazdelor, 10 formațiilor vizitatoare).

Axinte (F.C. Drobeta) a izbutit o triplă, iar **Vlaicu** (Poli), **Plisca** (U.T.A.), **Pusztai** (Târnăveni), **Mândroc** (Alba Iulia), **Dumitrescu** (A.R.O.), **Păcurar** și **Șandor** (ambii Corvinul) și **Galea** (Inter Sibiu) au realizat câte o dublă.

Iată câteva amănunte de la partidele care nu sunt prezentate pe larg.

JIUL PETROȘANI- ARO CÂMPULUNG 1-3: Ceacusta (82) - Dumitrescu (12, 29 - penalty), Mihart (53). După doi ani petroșenenii au revenit în liga a II-a, dar degringolada continuă la acest club. ARO Câmpulung a început sezonul cu un succes afară, la fel cum l-a încheiat pe precedentul, ultima deplasare din ediția 1997-98,consființind victoria muscelenilor la CFR Cluj, cu 2-1.

UNIREA ALBA IULIA - ASA TG. MUREȘ 4-0: Bardac (9), Mândroc (13, 20), Pristoleanu (44). Plecările antrenorului Borugă și ale jucătorilor Nicolae Mitu și Grad nu s-au simțit în evoluția gazdelor, care au deschis scorul grație noului venit, hunedoreanul Bardac. În ultimele două sezoane ASA s-a impus la Alba Iulia, de fiecare dată cu 1-0 și de fiecare dată în luna august (la 31 august '96 și la 16 august '97).

CHIMICA TÂRNĂVENI - DACIA PITEȘTI 3-0: Pusztai (52, 67), Curticăpean (86). După 6 ani ardelenii au promovat din nou în Divizia B și au luat un start mai mult decât promițător.

MINERUL MOTRU - EXTENSIV CRAIOVA 1-3: N.Mitu (88) - Neagoe (23), F. Popescu (35), Răducan (79). În ultimele două ediții, la 21 septembrie 1996 (scor 2-1) și la 30 august '97 (scor 1-0), motrenii s-au impus în fața celor din Bănie. Acum însă au cedat categoric.

F.C..DROBETA TR. SEVERIN - GAZ METAN 4-0: Axinte (52, 66, 68), Dudan (84). Ultima confruntare între cele două team-uri a avut loc în ediția 1993-94, rezultatul de atunci fiind egal, 1-1.

Noile promovate, F.C.Bihor, Chimica Târnăveni și F.C.Drobeta, au obținut victorii, inscriind împreună 9 goluri, fără să încaseze vreunul!

ET. VIITOARE:

Et.2, sâmbătă, 8 august: ARO - Alba Iulia; A.S.A. Tg. Mureș - UTA; F.C. Baia Mare - F.C. Bihor; Dacia Pitești - Motru; Extensiv - Corvinul; Gaz Metan - Jiul; Inter Sibiu - Poli; Unirea Dej - Chimica; Vega Deva - F.C. Drobeta.

REZULTATE B1:

Dacia Brăila - Precizia Săcele 1-1; Cimentul Fieni - Rocar București 2-1; Laminorul Roman - Petrolul Moinești 1-4; Sportul Studențesc - Gloria Buzău 1-3; Chindia Târgoviște - Dunărea Galați 2-0; Metrom Brașov - Poiana Câmpina 0-1; Nitramonia Făgăraș - F.C.Brașov 1-2; Tractorul Brașov - Midia Năvodari 1-0; F.C.Alexandria - Politehnica Iași 2-0.

ECHIPA FOTBAL vest

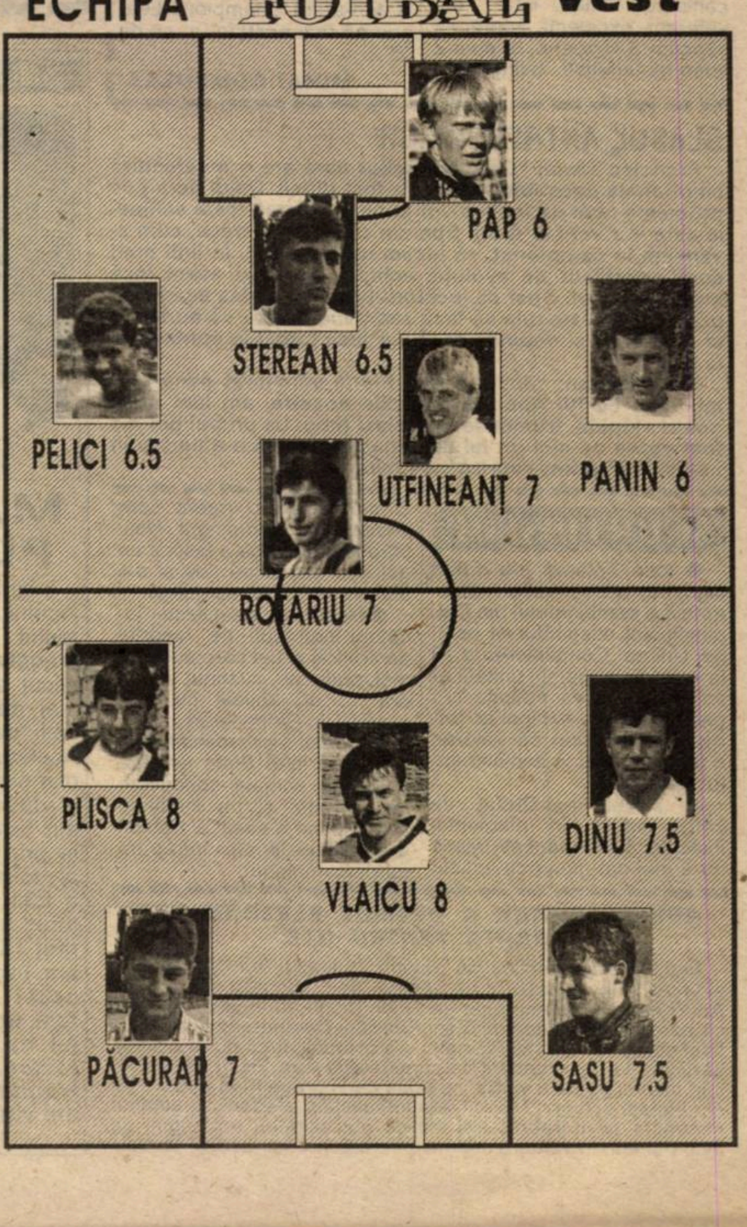

Roti pune pe roate caravana polistă spre "A"

FC POLI - FC BAIA MARE 3-1 (3-1)

Stadion "Dan Păltinişanu", teren bun, timp călduros, spectatori 9000.
Arbitri: D. D. Crăciun - M. Ciglenean (ambii din Cluj), C. Safta (Ploieşti)
Observator: M. Axente (Arad).
Cartonaşe galbene: Velcea, Stoican - Luca, Danciu, Roman, Fandarac.
POLI: Frunză 5 - Tătaru 6,5 - Pelici 6,5, Utfineanţ 7 - Stoican 6,Velcea (cpt) 6, Rotariu 7 (78, Codrea), Vlaicu 8, Varga 6 (81, Bărbosu) - Sasu 7,5, Miculescu 6 (74, Corban 5).
Antrenor: Iosif Rotariu. Pe bancă: Urai - Ivan.
BAIA MARE: Szolomayer 5 - Roman (cpt) 6,5 - Uşurelu 6, Bumb 6, Czako 5 (46, Săvoiu 7), Toma 5,5 - Ploscariu 5,5 (65, Fandarac 5), Luca 6,5, Danciu 6, Pop 6 (55, Frunza 6) - Condor 6.
Antrenor: Ioan Sdrobiş. Pe bancă: Manea - Moghioroş.
Au marcat: 1-0 VLAICU (min. 23), cu capul , de la marginea careului mic, central, reluând în bară-gol în stânga lui Szolomayer excelenta centrare expediată de Rotariu de pe flancul stâng, de la 20 de metri; 2-0 MICULESCU (min. 24), cu un vole cu dreptul care l-a "sărit " pe Szolomayer, în genul golului cu pământul reuşit de Timofte în dauna Spaniei, din colţul careului mic, unde fusese găsit cu o centrare lungă de pe flancul drept de Sasu, care sprintase după ce fusese angajat de Rotariu; 2-1 UŞURELU (min. 34), cu capul, de la 8 metri puţin lateral dreapta, reluând cornerul lung executat de Pop, portarul Frunză ieşind total neinspirat; 3-1 VLAICU (min. 44), cu un stâng torpilă la colţul lung, lângă bară, de la aproape 25 de metri după o pătrundere pe centru, de pe flancul drept.

la cald... la cald...

Când a părăsit terenul, în minutul 78, uşor accidentat, **Iosif Rotariu** era răsplătit pentru debutul său cu dreptul în cariera managerială cu generoase ropote de aplauze. **"Mă bucur enorm pentru acest prim pas reuşit. Cred că dacă am fi fost mai atenţi şi exacţi la finalizare, diferenţa ar fi fost mai mare, în dauna unei echipe de la care ne aşteptăm să ne facă viaţa mai grea. Fiind primul meci oficial, şi chiar un derby, emoţiile şi tracul au fost inerente. Dacă Poli vrea să promoveze, trebuie să abordăm meciurile la victorie, ceea ce ne stă în posibilităţi"**, a spus Roti, care apoi a reafirmat: "Vreau să promovez cu Poli şi să rămân la Timişoara". Deşi n-a dezvăluit prima de victorie, spunând că băieţii sunt mulţumiţi de acest aspect, se pare că poliştii au fost răsplătiţi cu câte 3 milioane, 50 la sută din această sumă urmând să fie achitată doar în cazul promovării.

Ioan Sdrobiş a spus: "**În afara golurilor primite cu mare uşurinţă, am dat o replică bună mai ales că ne-am întinerit serios lotul. Dacă scorul ar fi rămas strâns la pauză, cred că le-am fi făcut greutăţi poliştilor la reluare, dar golul 3 ne-a copleşit. Experienţa lui Poli a învins tinereţea noastră. Oricum, campionatul abia a început...**"

Roti, un antrenor-jucător sub scut, şi Sdrobiş, sâmbătă un învins

SE VA REPETA ISTORIA DE ACUM 10 ANI?

Tot cu un 3-1 acasă în prima etapă, cu UTA, debuta Poli şi în sezonul '88 - '89, unul promovat pentru alb-violeţi. Şi în '94 - '95, când au demarat cu un 8-0 acasă cu Armătura Zalău, timişorenii au repromovat în elită. Meciurile inaugurale ale celorlalte trei sezoane de "B" din ultimul sfert de veac, poliştii le-au disputat în deplasare.

Alb-violeţii îşi refac faima de adversari de temut

"Ăsta-i adevăratul Banat" exclama fericit un fan polist la golul 3, marca Vlaicu, care pecetluise o victorie de mare importanţă şi restaurase prestigiul de echipă de temut al alb-violeţilor, atât de prăfuit în degradantul sezon trecut. După o primăvară cu doar două succese, Rotariu a adus cu profesionalismul său, în doar o jumătate de vară, un nou aer la Poli.

Cu o formulă meticulos testată în pregătiri, gazdele au început oarecum la relanti, vizibil incomodate de marcajul strict al băimărenilor, care, cu 8 faulturi comise în primul sfert de oră, se agăţau îndârjit de fiecare minge. În aceste condiţii, armele poliste au fost lansările lungi, fie pentru masivul Miculescu, cu Bumb în spate, fie pentru Vlaicu, care pendula în căutare de breşe pe întreg frontul ofensiv, respectiv pătrunderile frontale în viteză ale lui Marius Sasu, jucat ca vârf retras. Aşteptările publicului fiind imense, dominarea sterilă din start a stârnit ceva frustrare, mai ales că mai aproape de gol fusese doar Ploscariu, la balonul bâlbâit de Frunză la "libera" lui Roman. Dar odată golurile căzute, într-un interval de nici 60 de secunde, graţie unor centrări lungi, la care au conlucrat, mai , întâi, doi veterani excelenţi împreună şi acum 3 sezoane, şi apoi 2 tineri ex-umetişti, învingătorul era ca şi stabilit.

"Şi suntem mai buni ca voi" răsuna dinspre galerie chiar şi la golul luat pe ieşirea greşită a lui Frunză la primul corner al meciului, în minutul 34. Imediat după această fază Sasu răbufnea cu alte două curse, în care, fie a centrat perfect pentru Miculescu, blocat însă de umbra Bumb, fie a finalizat cu şut. Şi la reluare, deşi uşor întârziat la lansările lui Rotariu, Sasu a creat panică, după un un-doi ca la carte cu Miculescu, ochind picioarele norocosului Szolomayer. Că nu-i suficient să joci bine pentru a marca a fost valabil pentru acelaşi Sasu în minutul 66, când voleul său a trecut peste la "libera" lui Roti. Dar meciul era deja jucat, în ciuda paselor de gol oferite de ex-polistul Săvoiu, intrat la pauză.

Rotariu şi-a ales în Tătaru şi Utfineanţ doi tineri fundaşi care nu se joacă, şi siguranţa defensivei, experienţa liniei mediane şi exploziile lui Sasu par deja a fi un pariu bun pentru "A". Dacă jucătorii de bandă vor creşte în evoluţiile lor şi dacă primul "11" îşi va menţine tonusul, în condiţiile în care banca de rezerve este cam rarefiată numeric şi valoric, atunci Timişoara poate visa frumos. Mai ales că Roti n-a dat Champions League pe mai mult de un an de "B"...

MIHAI COMŞULEA

UN REŞIŢEAN, DAR ALŢI ABSENŢI

Autorul unicului gol băimărean este un ex-junior reşiţean de 19 ani, care anul trecut a prins rareori postul de fundaş dreapta al tineretului rezerve la CSMR. De altfel, Uşurelu a fost titularizat doar datorită accidentării lui Moghioroş, Ioan Sdrobiş, care-l ştia din perioada sa la roş-negrii, oferindu-i şansa, ca şi altor nume noi din garnitura lui Schorsch. Czako şi Toma au sosit de la Carei, Luca de la Alba Iulia, iar Toma de la juniorii clubului. Aceştia au apărut într-o garnitură oaspete mult remaniată faţă de drawul din returul campionatului trecut (0-0 la Timişoara), evoluând şi acum doar Szolomayer, Bumb, Roman şi Pop. Au lipsit Ghindă, transferat, Grozavu, Şomcherechi şi Mândrilă.

"PITICU" ÎŞI AMÂNĂ DESCHIDEREA CONTULUI

În minutul 64, Titi Varga, unul dintre cei 3 jucători care au revenit cu ocazia acestui meci în alb-violet, a ratat majorarea scorului de pe punctul cu var, şutând pe jos, în picioarele portarului Szolomayer. Penalty-ul a fost acordat pentru ţinerea de tricou a lui Pelici de către liberoul Roman. Fundaşul polist fusese jenat la această fază, în care reluase cu capul puţin alături balonul revenit din bară, în urma loviturii de cap a liberoului Tătaru, la cel de-al treilea corner polist, executat de Rotariu.

JUCĂT☺RUL MECIULUI

VLAICU SPERĂ SĂ PLUSEZE "DUBLA"

De pe 30 aprilie 1989, când izbutea două goluri în succesul cu 8-0 în dauna Gloriei Reşiţa, la finele acelui sezon Poli revenind în liga de elită, **Sorin Vlaicu** n-a mai reuşit o "dublă" pentru alb-violeţi. Sâmbătă, "boabele" sale, venite în momente cheie, la un interval de doar 21 de minute în prima repriză, au fost decisive în obţinerea victoriei, despre care decarul care a marcat un gol cu capul şi în turul campionatului trecut, cu Gaz Metan, ne-a spus: **"Rezultatul e important pentru lupta promovării, dar ţi evoluţia în ansamblu ne dă speranţe, mai ales că am învins o potenţială contracandidată. Încep să se vadă roadele atmosferei profesioniste, de lucru, de la Poli, care este diferită cu 360 de grade de la revenirea lui Iosif Rotariu. Mă bucur în plus pentru golurile mele, şi de altfel cred că anul acesta voi pasa mai puţin şi voi încerca mai des poarta, mai ales că noi, cei din linia mediană, trebuie să-i ajutăm pe atacanţi, care sunt marcaţi strâns".**

Sorin Vlaicu mai iute decât Ploscariu: decarul polist, la prima "dublă" după aproape 10 ani

La Arad se visează frumos

UTA - UNIREA DEJ 5-1 (1-0)

Stadion UTA, teren foarte bun , timp canicular, spectatori 3.000
Arbitri: F. Verigeanu - Gh. Mosor (ambii din Rm. Vâlcea), I. Negoescu (Târgovişte).
Observator: Octavian Ştreng (Oradea)
Cartonaşe galbene: Diaconescu, Ciubăncan, Botiş - S. Pop
UTA: Pap 6 - Baicea 6 - Diaconescu (cpt) 6,5, Botiş 6, Prinţipu 6, Panin 6 - Bogoşel 6,5, G. Radu 5 (56, Baciu 7) - Plisca 8, Almăşan 6 (69, Drăgan 7), Mariş 5 (50, Ciubăncan 7)
Antrenor: Francisc Tisza. Pe bancă: Irimia - Freer.
UNIREA: Fekete 5 - Sălăjan (cpt) 6 - Dosan 5 (46, China 6), Cremeniţchi 5,5, Brici 5,5 Mic 6 - Tămaş 6 (69, Moşuţ 5), Danciu 5, Cupşa 5 (63, D. Pop 5) - Pârvu 6, S. Pop 7.
Antrenor : Ioan Tătăran. Pe bancă: Rus - Codescu.
Au marcat: 1-0 PLISCA (min. 45), din penalty, acordat ca urmare a unui presupus fault a lui Cremeniţchi asupra lui Botiş; 2-0 CIUBĂNCAN (min. 69), care a şutat pe mijlocul porţii după ce i-a driblat pe China şi Sălăjan; 3-0 BACIU, (min. 74), cu un şut expediat de la 16 metri, pe jos, la colţul porţii; 4-0 PLISCA, (min. 81), care a transformat o lovitură liberă de la 20 m.; 4-1 PÂRVU, (min. 83), din 11m, acordat cu uşurinţă în urma unui contact între Prinţipu şi atacantul dejean; 5-1 DRĂGAN, (min. 90), cu un şut de la 16 m din alergare.

☺MUL ZILEI

MARIUS PLISCA

Înainte de începerea jocului, atunci când restul fotbaliştilor se pregăteau să salute publicul, antrenorul Tisza îi mai dădea câteva indicaţii "decarului" arădean. Acelaşi lucru s-a întâmplat şi în debutul reprizei a doua. Prin prestaţia din teren, mereu lucidă şi prin golurile înscrise, al doilea superb, Plisca a fost de departe jucătorul meciului. **"În primul rând mă bucur că am început cu dreptul acest campionat. A fost un meci greu, Dejul nu e o echipă oarecare. Deocamdată rezultatul contează, jocul vine şi el".**

TREI SCHIMBĂRI INSPIRATE CARE AU FĂCUT DIFERENŢA

Dacă în trecutul campionat tinerii fotbalişti arădeni au simţit mai de fiecare dată cuţitul zgâriindu-le osul, acum, în prima etapă ei au jucat degajat, fără nici o emoţie.

O căldură sufocantă i-a împiedicat însă pe jucătorii celor două echipe să etaleze un fotbal rapid şi spectaculos. Tot canicula a făcut ca numărul spectatorilor să fie surprinzător de scăzut. Poate în următoarele etape, dacă şi rezultatele vor fi pe măsură, stadionul arădean va cunoaşte o animaţie mai deosebită.

Francisc Tisza a surprins asistenţa prin trimiterea pe teren a unei formule în care linia de mijloc a fost alcătuită din trei "închizători". Bogoşel a ocupat partea dreaptă, lui G. Radu i s-a rezervat rolul de mijlocaş stânga, în timp ce Almăşan a fost împins mult în faţă, pe post de vârf. Aproape jumătate de oră relaţiile de joc ale arădenilor au suferit, apelându-se adesea la centrările înalte, fără adresă clară. A fost de ajuns ca Pârvu să-l întrebuinţeze serios pe Pap şi arădenii să schimbe registrul tactic. Plisca s-a retras din atac şi a trecut la mijloc, animând considerabil forţa ofensivă a UTA-ei. Chiar dacă primul gol arădean s-a înscris dintr-un penalty neclar, venit în prelungirile primei reprize, UTA a meritat avantajul de un gol pentru că a atacat mai mult şi a avut ghinionul ca Sălăjan să respingă inspirat, de pe linia porţii, un balon expediat, cu capul, de Baicea.

Oaspeţii au intrat foarte hotărâţi pe teren după pauză. Primul sfert de oră al reprizei secunde le-a aparţinut în totalitate şi doar bara porţii lui Pap s-a opus egalării. Antrenorul UTA-ei a simţit pericolul şi a efectuat cele trei schimbări pe care regulamentul i le-a permis. Rezultatul? Noii introduşi s-au regăsit pe lista marcatorilor!

După minutul 60 UTA a jucat fantastic, etalând un fotbal eficace şi rapid, transformând fotbaliştii Unirii în biete jaloane. Publicul a simţit momentul şi şi-a aplaudat în picioare favoriţii. În sinea sa, fiecare visează promovarea! Drumul e însă lung şi plin de obstacole. Atenţi şi la cartonaşele galbene care se primesc foarte uşor, iar culoarea lor poate să se transforme în roşu.

În ciuda frământărilor care nu au ocolit clubul în perioada vacanţei, UTA a debutat fericit, demonstrând o bună pregătire fizică şi o poftă apreciabilă de joc.

STELIAN ROTARIU

GLASUL ANTRENORILOR

Francisc Tisza: "Ca orice debut care are o încărcătură emoţională deosebită, meciul a fost dificil. Dejul ne-a pus probleme cum de fapt ne vor pune probleme toate echipele care vor veni la Arad. Sperăm că pe zi ce trece, cum avansăm în campionat, să jucăm tot mai bine. În linii mari sunt satisfăcut de evoluţia echipei, dar mai avem încă multe de făcut. Sper ca jucătorii tineri să-şi dea seama că pentru fotbal trebuie să facă sacrificii, pentru că au talent şi numai de ei depinde dacă vor juca fotbal în continuare la UTA."

Ioan Tătăran: "Jocul a fost foarte echilibrat până prin minutele 60-70. Apoi pe greşelile noastre, am luat nişte goluri stupide, frumoase în acelaşi timp. La primul gol n-a fost vorba de nici un fel de penalty, plus că s-a perlungit nejustificat prima repriză cu 4 minute."

SCURTISSIME

● Ioan Tătăran s-a arătat îngrijorat de situaţia catastrofală a combinatului din Dej, principalul susţinător al echipei Unirea. Concedierea a 70 la sută din angajaţii unităţii economice se va reflecta negativ şi asupra echipei de fotbal. De remarcat că Tătăran a fost îmbrăcat în echipamentul Rapidului.

● Mereu apostrofat de către public, în momentul înlocuirii cu Ciubăncan, Mariş nu a mai dat mâna cu acesta şi s-a îndeptat urgent spre vestiare, vorbind singur. Noul introdus, după ce a înscris un gol şi-a dat tricoul jos şi s-a ales cu un cartonaş galben.

● Rezervele neutilizate, jucătorii netrecuţi pe raportul de arbitraj şi cei care au jucat mai puţin au susţinut de la ora 13 un amical cu divizionara D, Gloria Arad.

● Fostul vicepreşedinte al UTA-ei, Viorel Sima era bucuros că actuala conducere nu l-a uitat şi i-a înmânat, atunci când a sosit la stadion o acreditare pentru întreg turul de campionat.

ADRIAN GĂMAN A DEVENIT PERSONA NON GRATA PENTRU UTA

Fiul fostului utist Costică Găman, fundaşul Adi Găman este singurul fotbalist care nu a semnat noul contract. De curând Adi Găman îl are impresar pe Florin Iacob, fapt care, se pare, că deranjează pe conducătorii Bătrânei Doamne. Înaintea partidei cu Unirea Dej lui Găman i s-a comunicat că nu mai poate participa la antrenamentele conduse de Feri Tisza, iar de jocuri nici nu poate fi vorba, cu toate că în pregătiri el a fost unul din titularii echipei. Majoritatea fotbaliştilor arădeni au semnat contracte pe durata a trei ani cu posibilitatea prelungirii pe încă doi ani, în valoare cuprinse între 2 şi 5 mii de DM anual.

Welcome, mister Tavi Cojocaru

CORVINUL - INTER SIBIU 5-2 (2-0)

Stadion "Corvinul", teren foarte bun, timp frumos, spectatori 2000.
Arbitri: S. Crângaşu - G. Biziniche, N. Alexandru (toţi din Ploieşti).
Observator: Viorel Boiţ (Timişoara)
Cartonaşe galbene: Chezan, Andrei, Şandor, Sterean - Zotincă.
Cartonaş roşu: Tolciu (min. 75)
CORVINUL: Clep 5 - Sterean 6,5 - Bordean (cpt.) 5,5, Andrei 5,5, Chira 5 (62, Maxim 5) - Costăchescu 7, Mâcnea 5,5, Chezan 5,5, M. Dinu 7,5 - Păcurar 7 (59, Scarlat 6), Şandor 6,5
Antrenor: Florea Văetuş. Pe bancă: Ceclan - Babarţi.
INTER: Holom 4 - Tolciu 5, Zotincă 4,5, Toader 4 - C. Szegedi 5 - (59, Ad. Popa 6), Băcilă 4 (46, Neguţ 4,5), Maftei (cpt.)5, Balaban 5, S. Sabău 6 (75, Popläceanu) - Stănicescu 5, Galea 6,5.
Antrenor: Adrian Văsâi. Pe bancă: Ursu - Beza.
Au marcat: 1-0 PĂCURAR (min. 17), cu un şut sec de la 12 metri, în stânga lui Holom, după ce fusese bine deschis de Costăchescu; 2-0 M. DINU (min. 42), cu un şut de la 20 de metri; 2-1 GALEA (min. 48), cu un şut de la 18 metri în dreapta lui Clep; 3-1 PĂCURAR (min.51), din penalty, acordat pentru faultul lui Zotincă asupra lui Şandor; 4-1 ŞANDOR (min. 55), cu un şut de la 18 metri la colţul lung, după ce driblase în serie pe flancul stâng; 4-2 GALEA (min. 71), cu un şut în stânga lui Clep, de la marginea careului mic, în urma unei nesincronizări Andrei - Sterean; 5-2 M. DINU (min. 75), din penalty, acordat pentru henţul lui Tolciu.

La un campionat nou, un aer nou

Mult mai destinsă şi plăcută atmosfera la Corvinul la startul acestui campionat. Jucătorii par a avea alt tonus, galeria a revenit la adevăratul ei rol, acela de a-şi încuraja sportiv favoriţii, în general meciul de sâmbătă reprezentând o sărbătoare. Această schimbare în bine a fost generată de sosirea la cârma clubului a preşedintelui Octavian Cojocaru, căruia simpatizanţii Corvinului îi spun un călduros welcome.

Un preşedinte exultă, altul părăseşte corabia

Cu 3 minute înaintea începerii meciului preşedinţii celor două cluburi şi-au urat reciproc succes, tonul fiind dat de sibianul Mircea Dancu, care a asistat la meci doar până în minutul 51, la faza primului penalty în favoarea Corvinului părăsind tribuna oficială şi luând drumul vestiarelor. La finele partidei, Dancu oferea ultima sa declaraţie în calitate de preşedinte al grupării bleumarin-albastre: **"Nu o spun ca pe o scuză, dar cu o săptămână înaintea partidei abia adunasem doar 4 jucători, care n-au participat la pregătiri şi meciuri de verificare. Pe ceilalţi nici eu nu ştiu cum i-am adus. Toată echipa abia şi-a luat salariile restante pe lunile noiembrie şi decembrie '97, precum şi o parte din primele restante pentru ediţia trecută, la ora actuală nici un jucător neavând un contract de joc încheiat cu Inter. În aceste condiţii, vă daţi seama că motivaţia echipei a fost nulă. Fără o pregătire centralizată nici nu-i de mirare că n-am ţinut pasul. Situaţia clubului este foarte grea şi tot ceea ce încercăm este să putem subzista. Este ultima declaraţie pe care o ofer vizavi de situaţia financiară şi materială de la Inter".** O palidă consolare, clubul de pe Cibin va folosi vreme de un an stadionul Municipal din Sibiu fără a plăti chirie.

În tabăra adversă, Octavian Cojocaru era bucuros şi optimist: **"După un început mai greoi, Corvinul a reuşit să mărească turaţia, masându-şi adversara în propriul teren şi obligând-o să greşească, astfel putând fi explicate şi cele două penaltyuri. Am dovedit potenţă în joc, având o evoluţie bună, retuşurile urmând să fie făcute în etapele viitoare".**

Norma de 3 din deceniul trecut reînvie sub furnale

Corvinul a păşit cu dreptul în noul campionat, chiar şi în absenţa golgeterului Haidiner gazdele modificând de 5 ori tabela de marcaj până la adjudecarea celor 3 puncte.

Florea Văetuş a recurs la o schimbare tactică, folosindu-l pe Andrei ca fundaş la marcaj şi pe tânărul Mâcnea la dublaj, cu rol de închizător, siguranţa centrului defensivei hunedorene reprezentând deseori cheia succesului acestei echipe. Marian Dinu a fost un prim solist de excepţie, fotbalistul revigorat de aerul Finlandei despicând firul în patru şi ducând cu "dubla" sa Corvinul la celebra normă de goluri din vremea dinastiei "Il Luce".

Deşi oaspeţii de pe Cibin au oferit uneori o replică frumoasă, nerezumându-se doar la defensivă, totuşi au lăsat impresia că ar fi preferat o partidă de table la umbra Dumbravei sibiene. Din minutul 65 Inter n-a mai făcut faţă ritmului şi provocărilor la joc ale gazdelor, căzând şi în plan psihic, cum de altfel au recunoscut Zotincă & Co. după meci. Orice poftă de joc a oaspeţilor a fost retezată în minutul 51 de centralul ploieştean Crângaşu, prin acordarea unui penalty pentru atacul la minge al lui Zotincă asupra lui Şandor, care a plonjat ca-n bazin. Faza s-a petrecut la doar 3 minute după ce Inter redusese la 2 - 1 şi deşi sibienii n-au protestat la decizia centralului, amărăciunea lor a fost prompt exploatată de băieţii lui Văetuş, care au reuşit desprinderea decisivă în minutul 75. Atunci, oaspeţii s-au împuşcat în călcâi, portarul Holom scăpând balonul copilăreşte la o centrare a lui "Denilson" Scarlat, în încercarea sa de a reuşi o robinsonadă de efect. Tolciu n-a putut repara greşeala portarului său, doar respingând cu mâna şutul lui Şandor. Şi proaspăt întors din ţara lui Jari Litmanen, Marian Dinu a expediat penaltyul în stilul lui Šuker.

Sibienii, pentru prima oară sub bagheta lui Adrian Văsâi, care l-a înlocuit pe Jean Gavrilă, au părăsit gazonul cu capul plecat, în vreme ce hunedorenii şi-au salutat cu căldură fanii, printre care s-a aflat sâmbătă şi Nelu Mitrică, jucător care, în aşteptarea eliberării cărţii verzi de către grecii de la Prodeeftiki, a asistat la meci într-o ţinută lejeră, din tribuna oficială.

VIOREL NICULA

Mai bine decât în '97 pentru alb-albaştri

Şi în sezonul trecut Corvinul şi-a disputat primul meci de pe teren propriu, din etapa a doua, tot în compania Interului sibian. Atunci a fost doar 2 - 0, dar din garnitura de atunci a oaspeţilor, sâmbătă au lipsit Florin Cotora, Mihart, Terchilă, Medeleanu, Manea, căpitanul Pogăcean şi Claudiu Moldovan. Situaţia grea a clubului de pe Cibin i-a răspândit pe elevii ex-antrenorului Gavrilă în 4 zări...

4 fani şi un autobuz arhaic

Sibienii, care au sosit la Deva vineri seara la ora 19.30, fiind cazaţi la hotel "Deva", cu un autobuz Mercedes, ce-i drept, dar de pe vremea lui Fred Astaire, au fost însoţiţi sub furnale şi de 4 suporteri, dotaţi cu 3 steaguri, care însă încă din prima repriză au fost reduşi la tăcere de scor, devenind actorii unui film mut..

☺MUL ZILEI

Marian Dinu speră la vremuri şi mai bune cu Corvinul

O altă bilă albă pentru hunedoreni este revenirea la bunul obicei al organizării conferinţelor de presă după meci, la care eroul de sâmbătă, **Marian Dinu**, care va împlini 26 de ani în toamnă, ne-a spus: **"Sunt foarte bucuros în primul rând pentru schimbarea de la nivelul conducerii clubului, care este esenţială, pentru că nu se putea continua la nesfârşit în stilul din ediţia trecută. Nouă, jucătorilor, ne era frică unii de alţii în cantonamentele dinaintea jocurilor, ferindu-ne ca nu cumva să fim acuzaţi că vindem meciul. Azi am câştigat, startul cu dreptul dedicându-l noului preşedinte, Octavian Cojocaru. Şi cred că într-un an-doi am putea ataca promovarea".**

Coraş revine în forţă în liga a II-a

La câteva secunde după ultimul fluier al arbitrului Vădana, lui IONEL STANCA nu i-a venit să creadă că trupa sa n-a putut mai mult la Oradea

UNII LEGITIMEAZĂ ŞI ÎN ULTIMUL MOMENT, ALŢII PIERD JUCĂTORI

Vineri seara, cu o zi înaintea primei etape de campionat, orădenii au mai legitimat 3 jucători! Este vorba de **Gongolea** (ex-Olimpia Satu Mare), **Erdely**, fost la FC Braşov, aflat în această vară în pregătiri cu Rapid, şi **Neferoiu**, întors din Elveţia. Pe lângă aceştia, lotul Bihorului s-a mai întărit cu **Cristian Luca**, de la Gaz Metan Mediaş, şi cu **Flavius Lingurar**, care a făcut cantonamentul cu UTA, la Moneasa.

Ultimul ne-a declarat: **"UTA m-a tot amânat de azi pe mâine. Conducerea lui FC Bihor a fost mai tranşantă, a discutat cu cei de la Universitatea Craiova şi a reuşit transferul meu. Am semnat un contract pe 3 ani. Acum aştept cu nerăbdare confruntarea cu UTA!"** Acum lotul orădenilor cuprinde 29 de jucători şi antrenorul **Marcel Coraş** va trebui să mai renunţe la câţiva băieţi. Nu acelaşi lucru se poate spune şi despre Vega Deva. **Marius Cepoi** şi **Rudolf Kovacs**, după ce au făcut pregătirea centralizată cu devenii, n-au putut fi legitimaţi şi s-au întors la cluburile lor, FC Drobeta, respectiv... FC Bihor!

Elek Szemely n-a putut evolua la Oradea, nefiind recuperat după o accidentare, în timp ce **Florin Voinea** a fost trecut doar fictiv pe lista de rezerve, el având febră în ziua meciului!

PAS CU DREPTUL PENTRU CORAŞ

După o experienţă mai puţin fericită la FC Baia Mare, în 1997, **Marcel Coraş** a fost numit director tehnic la FC Bihor, începând cu data de 23 iulie. Revenirea acestuia la banca suferinţelor, în liga a II-a, a fost de bun augur. După meci, Marcel ne-a declarat foarte satisfăcut: **"A fost un succes meritat. Am marcat două goluri, am avut două bare şi am şi ratat 4-5 ocazii clare de a înscrie. Consider astfel că ne-am depăşit condiţia de echipă nou promovată. Oaspeţii au făcut ce-au putut, au luptat, dar..."**

FC BIHOR - VEGA DEVA 2-0 (2-0)

Stadion "FC Bihor", timp canicular, teren foarte bun, spectatori 2.000
Arbitri: C. Vădana (Piatra Neamţ) - M. Beudean (Braşov), C. Stărică (Iaşi)
Observator: Alexandru Paşcanu (Cugir)
Cartonaşe galbene: Danciu, C. Luca.
FC BIHOR: M. Popa 6 - Ciocan (cpt.) 6 - Lingurar 6,5, Csuri 6, Baba 5,5 - Balaj 6 (73, Ulici), Darha 6 (85, Fărcaş), Burescu 6, R. Kovacs 5,5 - Mărginean 6 (79, Cr. Luca), Bărcăuan 7.
Antrenor: Marcel Coraş. Pe bancă: Câmpan - Halasz.
VEGA DEVA: Rahoveanu 6 - Tănasă 6 - Stachi 5,5 (46, G. Dan, 4,5, 75, Chiliman), Dobrescu 5, Berindei 5, Vuia 4,5 (37, Danciu 5,5) - E. Popa (cpt.) 5,5, C. Luca 5, G. Ştefan 5 - Naniu 5,5, Răican 5.
Antrenor: Ionel Stanca. Pe bancă: Cibotaru - Voinea.
Au marcat: 1-0 R. KOVACS (min. 13), cu un şut de la 16-17 metri, în colţul lung, după un corner de pe dreapta şi o minge respinsă de Tănasă; 2-0 BĂRCĂUAN (min. 30), cu capul din plonjon, de la 6-7 metri, în colţul lung, la o centrare a lui Balaj.

DEVENII AU SCĂPAT UŞOR!

După două sezoane petrecute în liga a III-a, FC Bihor a înfruntat în prima etapă una dintre formaţiile care au acumulat cele mai multe puncte externe în campionatul trecut (10), Vega Deva. Oaspeţii au făcut însă cu greu faţă atacurilor hotărâte ale elevilor lui Marcel Coraş.

În primele 45 de minute, bihorenii au marcat două goluri spectaculoase, au trimis de două ori mingea în bară (Burescu, în min. 38, a nimerit transversala, de la 6 metri, iar în min. 45, Baba a trimis mingea cu capul, de la 3-4 metri lateral stânga în bară), în timp ce vizitatorii au încercat ceva în atac prin Naniu, dar eforturile acestuia au fost zadarnice.

În partea a doua, Bărcăuan (min. 49 şi 56) putea majora scorul, dar intervenţia lui Rahoveanu şi imprecizia atacantului orădean şi-au spus cuvântul, ca şi în minutul 66, când centrarea lui Baba a fost reluată peste, de la doar 3 metri, de Mărginean.

Alb-albaştrii au încercat poarta lui Popa prin şuturi de la distanţă, expediate în special de libero-ul Tănasă, care a muncit mult, dar ce folos, din moment ce mulţi coechipieri ai săi au avut o prestaţie palidă. Spre final, cele 30 de grade Celsius existente la ora desfăşurării jocului şi-au spus cuvântul, ritmul partidei fiind mult mai scăzut.

SANDU USUSAN

BIHORENII - ULTIMELE 5 MINUTE ÎN 10 OAMENI!

Din minutul 85, după ce tehnicianul **Marcel Coraş** a efectuat cele 3 schimbări permise de regulament, gazdele au rămas în 10 oameni, fundaşul stânga **Dănuţ Baba** suferind o întindere de ligamente, fiind obligat să părăsească gazonul.

LA NICI 20 DE ANI, COSMIN BĂRCĂUAN A FOST NUMERO UNO

După ce s-a pregătit puţin în această vară cu Steaua, evoluând în tricoul roşu-albastru în Cupa Ligii, marcând şi un gol, **Cosmin Bărcăuan** a revenit la Oradea. În meciul de sâmbătă el a înscris un gol spectaculos, a mai avut două ocazii mari, reprezentând un pericol permanent pentru poarta lui **Rahoveanu**. Cel care va împlini 20 de ani la 5 august, ne-a declarat: **"A fost foarte greu acest prim meci. Am avut şi puţine emoţii, dar la FC Bihor au venit destui jucători şi speram într-o victorie, care s-a şi realizat de altfel."** Referitor la contactul avut cu Steaua, **Cosmin** ne-a spus: **"Am jucat cu Steaua în Cupa Ligii, împotriva lui Rapid, Farul, Dinamo. Totul a fost bine, dar probabil că cele două cluburi nu s-au înţeles la preţ. Acum nu voi mai pleca niciunde şi voi rămâne aici până la expirarea contractului, în august anul viitor. Şi sper să ne menţinem în liga a II-a."**

SITUAŢIE TENSIONATĂ LA DEVA

Partea financiară reprezintă în continuare o mare problemă la Vega Deva. Nici până acum nu s-au achitat primele restante pentru ultimele două victorii din campionatul trecut, fapt ce a făcut ca la începutul săptămânii trecute jucătorii să refuze să se antreneze (luni, 27 iulie, după-amiază, respectiv marţi, 28 iulie). Antrenorul **Ionel Stanca** era disperat după pasul greşit el elevilor săi de la Oradea: **"Aşa slab nu ţin minte să fi jucat vreodată băieţii mei. Faptul că echipa nu prea s-a pregătit în cursul ultimelor zile şi-a spus cuvântul. Şi eu am vrut să plec la un moment dat. Dacă nu se va rezolva problema financiară, nu ştiu care va fi viitorul echipei şi nici al meu. Aşa nu se mai poate continua."**

BALAJ L-A CONSOLAT PE BERINDEI

După joc, la vestiare, interesantă discuţie între mijlocaşul orădenilor, **Sandu Balaj**, şi stoperul oaspeţilor, **Florin Berindei**. Primul a încercat să-l consoleze pe devean: **"N-aveţi echipă rea. Sunt alte formaţii mult mai slabe decât voi." Berindei** a replicat: **"Avem echipă de locul 17 sau 18, din 18 posibile!"**

Balaj ne-a mărturisit că se simte foarte bine la FC Bihor şi că nu regretă despărţirea de Poli Timişoara: **"Am simţit că acolo lucrurile vor merge din ce în ce mai prost. Am plecat la timp."**

Certejul a depăşit primul hop în atingerea obiectivului

AS AURUL BRAD - MINERUL CERTEJ 1-2 (0-2)

Stadion Aurul, teren bun , timp canicular, spectatori 400.
Arbitri: V. Igna - S. Caia (ambii din Timişoara), I. Buna (Lugoj).
Observator: Dorin Vătran (Arad).
Cartonaşe galbene: Petrişor, Simon.
Cartonaş roşu: Petrişor (min. 58).
AURUL: Sandu - Botici (65, Şimon) - Gomoi, Văcaru, Filipaş - ŞIPOŞ, ASLĂU, Secelean (2, Nan), Achim - Mihăilă, Toderiţă (55, Petrişor).
Antrenor: Gheorghe Petrişor. Pe bancă: Selymes, Obârsan, Cioară, Furdui.
CERTEJ: Dobre - Stroia, ŢIBICHI, Fartuşnic, BOZGA - Filip, Şerban, Polvrea, Pepenar (3, Şandor 45, Stănilă 48, Scurtu) - Rădos, Pisoiu.
Antrenor: Ion Petcu. Pe bancă: Căprărescu, Tăgârţă.
Au marcat: 0-1 ŢIBICHI (min. 11), cu capul după un corner executat de Fartuşnic; 0 - 2 BOZGA (min. 37), din penalty la un fault al lui Gomoi asupra lui Pisoiu; 1 - 2 ASLĂU (min. 57), după ce a driblat apărarea adversă a lobat de la 17 metri peste portarul advers.
Jucătorul meciului: ŞIPOŞ

● Jocul, de un bun angajament, a fost deschis oricărui rezultat. ● Fazele de poartă au fost numeroase, pe lângă cele 3 goluri înscrise fiecare formație expediind o dată balonul în bară, prin Aslău, respectiv Fartușnic. ● Certejul a practicat un joc tactic, cu o apărare exactă și cu dese sclipiri pe contraatac, în special prin Fartușnic și Bozga. ● Rădos, vedeta incontestabilă a oaspeților, a fost șters pe tot parcursul jocului, explicația fiind accidentarea suferită în timpul pregătirilor.

GHEORGHE PETRIȘOR: **“Echipa noastră a fost mai bună, dar nu a avut șansă în fața acestei <cooperative> care există la nivelul diviziei C. Probabil suntem încă prea mici pentru un război atât de nedrept. Oricum puține echipe vor mai lua puncte de pe acest teren.”**

ION PETCU: **“A fost un joc tipic de deplasare, în care băieții s-au mobilizat bine și au respectat sarcinile de joc. Acest +3 din prima etapă ne dă speranțe în atingerea obiectivului final, și anume promovarea în B.”**

COSMIN RUSU

Ciurea n-a uitat că a evoluat în primul eşalon

GLORIA REŞIŢA - PETROLUL DRĂGĂŞANI 4-0 (1-0)

Stadion “Gloria”, timp canicular, teren bun, spectatori 200.
Arbitri: D.Ologeanu jr. - M.Axente jr., I.Deheleanu (toţi trei din Arad).
Observator: Ionel Bungău (Timişoara).
Cartonaşe galbene: Panc, Zahariuc - Nica, Bobocel.
GLORIA: Benga - Costescu (80, Ababi) - Rediu, PANESCU, P. Dumitru - Petcu (73, Nanu), CHIŞ, GH.CIUREA, Panc (46, Dacica) - ZAHARIUC, BELOIA.
Antrenor: Adrian Coca. Pe bancă: C.Toader.
PETROLUL: Fier - PROCOPIE - Nica (46, Bobocel), Dumitriu, Mordunu - Petrescu, Ganţă, Blăjan, Ciortan - Negoescu (70, Nicolae), Niţu (1, Dumitrescu).
Antrenor: Laurenţiu Coca. Pe bancă: Voicu - Dimeoiu.
Au marcat: 1-0 ZAHARIUC (min.24), la centrarea lui Rediu, după o gravă greşeală a portarului advers; 2-0 GH.CIUREA (min.62), care l-a executat din careu pe goalkeeper-ul Fier, după ce a fost angajat în adâncime de un coechipier; 3-0 DACICA (min.65), în urma unei faze identice cu golul doi, înscriind în poarta goală, după ce iniţial balonul a fost respins de Fier;4-0 CHIŞ (min.87), reluând imparabil o centrare ideală a incisivului Gh.Ciurea.
Jucătorul meciului: GH.CIUREA.

● Retrogradata în eșalonul trei, Gloria, a început partida în trombă, instalându-se din start în jumătatea de teren a oaspeților, care s-au rezumat mai mult la o apărare supranumerică. ● După deschiderea scorului, constructorii au dominat la fel de autoritar disputa, însă ratările lui Beloia (min.31), Costescu (min.35) și Gh.Ciurea (min.37), au făcut ca tabela de marcaj să rămână neschimbată până la pauză. Oaspeții și-au trecut în cont două situații de a egala, însă Benga a intervenit salvator în fața lui Dumitrescu (min.27), iar Petrescu (min. 44), a greșit ținta, după o cursă individuală. ● Al doilea mitan a scos la rampă o echipă vizitatoare ce nu a mai contat în atac, reșițenii jucându-se cu ocaziile de gol, ratând numeroase situații favorabile, în pofida celor trei reușite, pe parcursul a 25 de minute. ● Merită remarcată faza din minutul 80, când apărătorul buturilor petroliste, Fier, a fost într-adevăr “de fier”, intervenind salutar la o lovitură liberă executată de fostul jucător al CSMR-ului, Petre Panescu.

PROFIR BENGA (președinte Gloria):**”Sunt mulțumit de evoluția echipei și în mod special a jucătorilor veniți în această vară. Experimentul Gheorghe Ciurea, pe care-l consider cel mai bun de pe teren, a fost în această partidă motorul echipei.”**

LAURENȚIU COCA: **“Am venit la Reșița cu gândul de a obține un rezultat de egalitate. Nu am reușit acest lucru deoarece am întâlnit un adversar bine pus la punct și mult mai motivat decât noi. Oricum, campionatul este lung, iar câștigătoarea seriei o vom vedea doar la sfârșitul lui.”**

ALEXANDRU IZVERNARI

Obilici a învins echipa "Popilor"

OBILICI SÂNM. SÂRBESC - MIN. ŞTEI 2-0 (1-0)

Stadion Sânmartin, teren uşor denivelat, timp canicular, spectatori 100
Arbitri: L. Moisescu - Gh. Doinea, I. Lăcătuş (toţi din Severin).
Observator: Vasile Tătar (Hunedoara).
Cartonaşe galbene: Durigon - Pele.
OBILICI: NISTOR (cpt.) - Durigon - Utfineanţ, Roth, Stroia, Sărăcin - Olari, HAUSLER, Florescu - Mierea (37, Tomoş), Codreş (1, TOPAN 68; Bălăjel)
Antrenor: Ilie Rotariu. Pe bancă: Martin, Malac.
MINERUL: Popa P. - Pele - Ulica, Pap, Sbertea, Roşca (24, Popa Gh.) - Popa I. GALEA (cpt.), Pop (62. Bălan) - Luca (68, Haţag), Hărdălău
Antrenor: Voicu Popa. Pe bancă: Sim, Ienciu.
Au marcat: 1 - 0 MIEREA (min. 23), cu latul, fructificând o excelentă centrare a lui Topan; 2 - 0 TOPAN (min. 55), cu capul, din centrarea lui Tomoş, acesta fiind bine deschis de Olari.
Jucătorul meciului: TOPAN

● După o perioad!ă de 14 ani, timp cât a activat doar în liga a IV - a, sâmbătă s-a jucat la Sânmartin fotbal de Divizia C ● Cu o echipă tânără și neexperimentată, lipsită și de antrenorul - jucător, Obilici a obținut în final o victorie meritată. ● Pe lângă cele două goluri extrem de frumoase, gazdele au mai avut câteva excelente ocazii de gol ratate de Mierea, Topan și Hausler. ● Oaspeții, o echipă foarte modestă din toate punctele de vedere, și-au creat câteva ocazii de gol, însă de fiecare dată au fost stopate de excelentul Nistor. ● Oricum debut cu dreptul al noii promovate, însă în viitor jocurile vor fi mult mai grele, în compania unor adversari mult mai redutabili.

ILIE ROTARIU: “**A fost un joc foarte dificil deoarece eram debutanți în divizia C. Mă bucur că am pășit cu dreptul reușind această victorie pe care eu o consider meritată. Vom aborda cu încredere jocurile ce vor urma și sper într-o clasare în primele 10 formații. Lipsa jucătorilor plecați în această vară, plus lipsa mea din teren, au fost compensate de ambiția tinerilor.”**

VOICU POPA: **A fost un joc slab, condus de o brigadă de arbitri părtinitoare, care ne-au dezavantajat clar, când la un un-doi au semnalizat ofsaid. Deși am întâlnit o formație modestă, nici noi n-am putut mai mult.”**

CIPRIAN TRANCĂ

DEBUT AMÂNAT PENTRU O SĂPTĂMÂNĂ

Miroslav Giuchici, noul tehnician al feroviarilor timișoreni, și-a amânat debutul oficial, cu joc, pe banca suferințelor a “alb-vișiniilor” datorită neprezentării partenerei de întrecere, Hârtia Prundu Bârgăului, în prima rundă a sezonului ’98-’99 a eșalonului trei. Datorită bugetului precar sau a împotmolirii undeva pe traseu, așa-zisul satelit al Gloriei Bistrița a făcut ca puținii fani ai ceferiștilor să nu poată asista la această dispută, centralul întâlnirii M. Prunariu (Târgu Jiu), asistat de craiovenii I. Stâncuță și L. Preduț, încheind meciul la primul fluier, după 15 minute de așteptare, conform regulamentului, prin neprezentarea vizitatorilor. Prin acest forfait “alb-vișiniii” vor aștepta etapa a doua, de la Arad, cu “U” Vestpetrom, pentru a-și face debutul oficial în această ediție de campionat. Pentru partida de sâmbătă, Giuchici senior intenționa să-i trimită în teren pe Mikloș - Lupu - S. Bar, Petrov, C. Bar - Moraru, Ardeoiu, Balabasciuc, Pișleag - Dima, Giuchici jr., pe raportul de arbitraj figurând și Mateescu, Mita, Bălă, Moisă, Rupa. Oricum, nedisputarea acestei partide i-a făcut pe unii dintre puținii spectatori să-și îndrepte pașii spre stadioanele “Dan Păltinișanu” și “UMT”, după preferințe, pentru a vedea la lucru celelalte grupări timișorene angrenate în B 2 și C 4.

ALIN RADOVAN

☺ miniCRONICI SUBIECTIVE ☹

Phoenix Baia Mare - “U” Vestpetrom Arad 2-0

Antrenorul arădenilor, **Ladislau Ghiță** a utilizat formația: **Țapoș - Bene - Aldea (46, Sârbuț), Juncu, Lung, Copăcean - Corsenti, I. Arman, Madoș (46, Negrilă), Oprescu - Toderaș (64, M. Mircea)**. Oaspeții au evoluat neașteptat de slab și doar forma bună a portarului Țapoș a făcut ca scorul să nu ia proporții alarmante.

STELIAN ROTARIU

DE LA DUNĂRE LA TISA, TĂT ROMÂNU PLÂNSU-MI-S-A

“FOTBALIȘTII” NU SE PREZINTĂ NICI SOLICITAȚI TELEFONIC

DRAGOSTEA DE FOTBAL ÎNVINGE TOATE GREUTĂȚILE. La fel ca și în campionatul precedent, jucătorii la Metalurgistul Cugir efectuează deplasările în dimineața meciurilor. Așa se face că sâmbătă, ei au pornit spre Sărmășag la ora 4.40, unde au pierdut în minutul 98 (!?), gazdele trimițând balonul în poarta metalurgiștilor cu tot cu portarul acestora!

ȘI PANESCU A TRECUT LA GLORIA. Negociată imediat după terminarea “Memorialului Lică Toth”, trecerea lui **Petre Panescu** de la CSMR la Gloria s-a concretizat cu 48 de ore înaintea startului noului sezon, pleșuvul fundaș promițând cel puțin 10 goluri în contul “constructorilor”. Având în vedere că, în urmă cu 10 ani, Panescu și Gheorghe Ciurea au evoluat cu succes în tricoul Gloriei, revenirea lor la clubul care i-a lansat poate fi de bun augur...

INTER ARE PROBLEME. Pe locul unde se află stadionul Indagrarei Arad, preluat de nou înființata Inter Arad, dl. **Ioan Mihăilă** (președintele onorific al clubului), a promis cât de curând un stadion modern, urmând ca tribunele să fie dotate cu scaune din plastic. Până acum s-au însămânțat doar câțiva metri pătrați de teren, și s-au dărâmat stâlpii de telegraf. Probleme sunt și cu biserica baptistă din preajmă, care la rându-i revendică parcela de teren. Cum în partea opusă se află o școală, spațiul alocat noului amplasament pare destul de restrâns...

CEI DE LA OBILICI ÎȘI CUNOSC PRIMELE. Pentru victoriile pe teren propriu, elevii lui Ilie Rotariu vor încasa 300.000 lei, în timp ce eventualele succese în deplasare vor fi recompensate cu 500.000 lei.

“LEOPARZII” ȘTIU TOTUL DINAINTE. Este cunoscut faptul că CFR Timișoara a câștigat prin neprezentare partida contra formației Hârtia Prundu Bârgăului. Intuind (sau știind intențiile formației bistrițene), la ora 10.42, când jucătorii feroviari au ieșit pe teren pentru obișnuita încălzire dinaintea partidei, nici un spectator nu se afla în tribunele stadionului de la Gara Mare, semn că “telefonul fără fir” a funcționat și de această dată fără cusur!

RIVIȘ E SUPĂRAT PE ARBITRI. În minutul 20 al partidei Minaur Zlatna - FC Arad Telecom, căpitanul oaspeților, **Riviș**, a șutat involuntar spre arbitrul întâlnirii, mingea lovindu-l pe acesta în cap, situație care i-a dat 2 minute de pauză “centralului” care în urma impactului s-a clătinat ca o lumânare și s-a prăbușit. După perioada de revenire, jocul a continuat fără alte probleme.

PROBLEME PENTRU COSTICĂ RĂDULESCU. Antrenorul alb-negrilor timișoreni s-a bazat pentru meciul de debut pe doi experimentați jucători, **Adi Stoicov** și **Călin Mada**. Numai că, deși au fost trecuți pe lista rezervelor, nici unul dintre cei doi nu erau apți de joc. Stoicov are o recidivă la nervul sciatic, care a început să-l deranjeze încă de acum 8 ani, în timp ce Mada a făcut o întindere vineri, la ultimul antrenament dinaintea meciului cu Gherla, pe când exersa executarea loviturilor de la 11 metri.

TOT PORTARII SUNT DE VINĂ. La finele meciului Minaur Zlatna - FC Arad, în vestiarul gazdelor a avut loc o altercație, victimă căzându-i portarul **Marcel Rusu**, datorită gafei pe care acesta a comis-o la golul egalizator înscris de Marius Grad. Ar putea părea ciudată această reacție a coechipierilor săi, însă, dacă ne amintim că în etapa a 24-a a campionatului trecut, jucată pe 25 martie, arădenii au câștigat la Zlatna cu 1-0 printr-un gol marcat de Ujvari și în urma unei gafe a lui Rusu...

SÂNGELE APĂ NU SE FACE. În momentul anunțării primului său gol al lui Poli contra celor din Baia Mare, gol marcat de Vlaicu, spectatorii prezenți pe stadionul UMT au fost la fel de indiferenți ca și cum o bombă ar fi fost lansată asupra cine știe cărei zone din Etiopia. Două minute mai târziu, când s-a anunțat al doilea punct al studenților, marcat de ex-umetistul Miculescu, toți cei prezenți au salutat cu urale și aplauze reușita fostului jucător al grupării alb-negre.

DURLĂ N-ARE CEAS DEȘTEPTĂTOR. **Costel Durlă**, omul de bandă stângă al Electricii trebuia să fie prezent la stadion vineri la ora 11 pentru deplasarea la Satu Mare. Sunat acasă la ora 10.45, jucătorul a fost surprins, întrebând cât este ceasul. Antrenorul Vlătănescu i-a pus în vedere că are 10 minute la dispoziție pentru a se prezenta la locul stabilit. Bineînțeles că Durlă nu a “ajuns” în timp util, echipa plecând fără el. De menționat că același jucător a fost iertat după ce a părăsit cantonamentul echipei de la Herculane în această vară, împreună cu un alt coechipier al său, Cosmin Stan. Pentru acesta din urmă, clubul Electrica a întocmit un memoriu la FRF prin care a cerut suspendarea jucătorului pe timp de un an!

TRANSPARENȚA TOTALĂ LA GLORIA. Spre deosebire de alte cluburi, la Gloria Reșița se practică o transparență totală. Astfel, președintele secției de fotbal, dl. Profir Benga a comunicat sumele cu care au fost tranzacționați cei trei jucători de valoare ai echipei: Arpad Laczko - 250 de milioane la Extensiv Craiova, **Radu David** - 40 milioane plus jucătorul Zahariuc, la Gloria Bistrița, respectiv Gelu Decuseară - 40 milioane la Corvinul Hunedoara. De asemenea, juniorul Mihai Panc, component al lotului național de juniori, a semnat pentru Extensiv Craiova un precontract, el urmând să evolueze la Craiova doar din sezonul 1999-2000.

UN MECI CU BAR. La jocul UMT - Gherla, pe teren au fost prezenți **Florin Bar** (UMT) și **Gheorghe Bar** (Olimpia). Între cei doi nu există nici un fel de grad de rudenie. Să nu uităm că la CFR Timișoara evoluează frații lui Florin, Cosmin și Sergiu!

ARBITRUL BICICLIST. **Emil Arsa**, singurul arbitru divizionar B din Arad în sezonul trecut a fost retrogradat cu un eșalon, după ce a fost fugărit la meciul Minerul Berbești - FC Vâlcea. Nefiind delegat la nici o partidă de C în prima etapă, el a ales vizionarea meciului de la Pâncota, Inter Arad - Crișul Aleșd. Distanța de mai puțin de 10 km de acasă (Șiria) până la Pâncota a fost parcursă pe bicicletă cu o viteză ce i-ar face invidioși chiar și pe participanții din Turul Franței. Gurile rele spun că prima delegare a lui Arsa la un meci de C în acest tur de campionat va fi la derby al județului Vâlcea, FC Horezu - Minerul Berbești, întâlnirea urmând să aibă loc în municipiul reședință al județului Vâlcea.

JUNIORUL, ETERNA POVESTE. Ca multe alte echipe din Divizia C, Obilici a avut unele probleme în ceea ce privește juniorul care trebuia introdus din primul minut al meciului. Astfel, **Codreș**, care până acum n-a jucat la nici o echipă, și-a făcut debutul în trupa lui Ilie Rotariu, el evoluând circa 40 de secunde, până în momentul în care balonul a ieșit pentru prima dată din teren.

C AGENTS

C3: CELELALTE REZULTATE: C4:

C3: Flacăra Rm. Vâlcea - Uricani 3-0; Pandurii Tg. Jiu - Berbești 5-0; Bere Craiova - Constr. Craiova 5-1; Record Mediaș - Minerul Lupeni 1-2; Petrolul Stoina - Petrolul Țicleni 2-1; Progresul Caracal - Minerul Mătăsari 1-1; Forestierul Stâlpeni - Șoimii Sibiu 1-0; Flacăra Moreni - Aluminiu Slatina 3-0 (neprezentare).

C4: Sticla Turda - Armătura Zalău 2-0; CFR Cluj - Industria Sârmei Câmpia Turzii 2-0; Min. Sărmășag - Metalurgistul Cugir 2-1;

C3: ETAPELE VIITOARE: C4:

C3: **Et.2, sâmbătă, 8 august:** Berbești - Horezu; Certej - Gloria Reșița; Drăgășani - Rovinari; Lupeni - Bere Craiova; Mătăsari - Stoina; Slatina - Caracal; Termo Tr. Severin - Aurul Brad; Uricani - Stâlpeni; Țicleni - Mediaș; Șoimii Sibiu - Moreni.

C4: **Et. 2, sâmbătă, 8 august:** Aleșd - U.M.T.; Cugir - C.F.R. Cluj; Electrica - Phoenix; F.C. Telecom - Sărmășag; Gherla - Turda; Ind. Sârmei - Inter Arad; P. Bârgăului - Zlatna; U.V. Arad - C.F.R. Timișoara; Zalău - Obilici; Ștei - Someșul.

"ÎN TREI ANI, ELECTRICA POATE DEVENI CINEVA!"

VLĂTĂNESCU

Odată instalat în funcție, un antrenor știe că, mai devreme sau mai târziu, se va despărți, amiabil sau nu, de club. La **Electrica**, unde caruselul antrenorilor abia și-a domolit rotirea nebunească, **Petre Vlătănescu** este într-o postură ingrată. Nu-i ușor pentru un tehnician al cărui post a atârnat în două rânduri de un fir de păr de la instalarea sa pe 5 noiembrie '97 să atingă un obiectiv înalt cu o garnitură a "tramvaiștilor" care tocmai și-a pierdut principalele piese. Acum 2 ani, la promovarea în "C", Ilie Rotariu zbura rapid de pe banca Electricii, iar anul trecut Tavi Foale nu prindea finele turului. "Vlătanu speră la mai bine...

REP.: **Relativ la instabilitatea băncii tehnice la acest club, cu ce gânduri porniți la drum?**

P.V.: Problema se pune cam ce-și dorește conducerea de la acest sezon. Obiectivul nostru este o clasare cel puțin pe locul 5.

REP.: **Înaintea începerii pregătirilor, Ilie Rotariu era dat aproape sigur la Electrica...**

P.V.: La finele campionatului mi s-a spus că nu pot ține jucătorii în frâu. În plus, neavând nici rezultate, conducerea a considerat că nu fac față și m-a demis. Nu știu ce au negociat Ilie Rotariu și Vasile Pașca, dar președintele clubului mi-a spus că Ilie și-ar dori postul. Marți am citit în ziar spusele lui Ilie, cum că în proporție de 99 la sută este antrenorul echipei. În consecință, l-am întrebat pe managerul Marcu care este situația mea. Deja a doua zi eram reconfirmat la Electrica.

REP.: **Electrica tocmai și-a pierdut piesele forte. Tătaru a fost în fine luat de Poli, iar Stan și Ritter au vrut să plece. N-ați reușit să vi-i apropiați sau Electrica nu mai era o motivație pentru ei?**

P.V.: Ritter a spus că la UMT are o altă șansă. Stan a invocat antrenamentele la fel de grele ca pregătirile din iarnă, plus faptul că înjur jucătorii, renunțând la cantonamentul de la Herculane încă după prima ședință de lucru. De unde știa el cum va decurge pregătirea, dacă a plecat imediat după startul ei? Și eu nu știu, de când am fost repus la echipă, să-i fi deranjat pe băieți. Ce-mi pare rău este că nu vine să-mi spună ochi în ochi de ce a plecat, respectiv că se pierde ca fotbalist.

REP.: **În iarnă subliniați că nu vă veți constrânge elevii la o disciplină de fier. Rămâneți la acest principiu?**

P.V.: Disciplina autoimpusă nu este încă valabilă în fotbalul nostru. În general, în România lucrurile se rezolvă numai dacă sunt ferm impuse, sub imperiul dictaturii, și nu din convingere. Pot să le explic de 70 de mii de ori la jucători ce și cum, dacă ei nu sunt profesioniști în mentalitate și atitudine.

REP.: **Trei echipe timișorene, în frunte cu Poli, au dat credit unor antrenori tineri, "Roti" și "Mima" fiind chiar la debut. Poate fi acesta semnalul revigorării și cum vedeți redresarea: în jurul unei Poli tari, sau fiecare pe cont propriu?**

P.V.: Poli este cea mai puternică, dar în condițiile economice actuale, fiecare ar trebui să se descurce. Cu tinerii ce-i văd crescând aici, Electrica ar putea deveni în trei ani cineva, singura șansă a clubului fiind pepiniera proprie. Iar Poli, dacă-i vrea, trebuie să plătească la valoarea reală a jucătorului de transferat. Altfel, rămânem ca înainte de '89. În privința antrenorilor tineri, am avea nevoie de niște mentori, la fiecare club. De la Foale, de exemplu, am avut ce învăța. Oricum ar fi, în breasla noastră totul pleacă de la rezultate.

MIHAI COMŞULEA

CREAŢI SPAŢIU ŞI LUMINĂ CU FERESTRE DE MANSARDĂ

VELUX®

REPREZENTANT COMERCIAL

VELUX®

S.C. COVA GHERA S.R.L.

MOŞNIŢA NOUĂ NR. 323

Tel. 056/132.724; 056/132.728

Zeiţa Fortuna a fost de partea arădenilor

FC INTER ARAD - CRIŞUL ALEŞD 2-1 (1-0)

Stadion: "Şoimii" din Pâncota, teren bun, timp canicular, spectatori 100.
Arbitri: S. Costachi (Bocşa) - L. Glogovicean, D. Ţigănele (ambii din Reşiţa).
Observator: Emil Şerban (Deva).
Cartonaşe galbene: M. Petcuţ, Ilion, Bucur, Muj-Fogaraş, Gârdan (2).
Cartonaş roşu: Gârdan (min. 88).
FC INTER: GROZAV - Bucur - M. Petcuţ (cpt), Şaba (46,Moţ), Porumboiu - MUJ, Ilion, Nescovici, Bangău (62, Gh. LAZĂR) - I. ARDELEAN, Pocei (6, Cr. Avram).
Antrenor: Ionuţ Popa. Pe bancă: Bujor - Gyengye.
CRIŞUL: Pop - Gârdan (cpt) - Tipi, L. Lazăr (64, Manea), Gustavici - FOGARAŞ, Sârca (59, Anca), Filipaş, IAZ - A. Ardelean (3, Juhasz), Borza.
Antrenor: Mircea Madar. Pe bancă: V. Popa - Jambor.
Au marcat: 1-0 CR. AVRAM (min. 9), cu un şut din mijlocul careului mare, dintr-o învălmăşeală creată de apărătorii adverşi, în urma unei centrări a lui I. Ardelean; 2-0 GH. LAZĂR (min. 69), cu un şut din afara careului printre picioarele goolkeeper-ului Pop, după ce în prealabil a executat o lovitură liberă de la 25 de metri, balonul revenindu-i din defensiva adversă; 2-1 FOGARAŞ (min.79), cu capul de la 8 metri, pe sub portarul Grozav, după o centrare de la Anca.
Jucătorul meciului: M. Petcuţ.

● Deși lipsită de aportul a trei posibili titulari, N. Sinescu, Nini, Lăzău, datorită unor accidentări sau suspendări, noua divizionară C a obținut o victorie, necesară ca aerul, la aceasta contribuind și șansa, care de această dată a fost de partea lor. ● În multe rânduri apărarea arădenilor a fost nesigură, doar pripeala atacanților adverși "scutindu-i" pe localnici de câteva goluri. Doar portarul Grozav și căpitanul M. Petcuț, acesta din urmă deosebit de inspirat în două rânduri, când a îndepărtat pericolul din preajma liniei porții, corespunzând cerințelor antrenorului Popa. ● Vizitatorii au irosit destule situații de a marca prin cuplul Borza - Juhasz, în special datorită lipsei de concentrare din preajma careului arădenilor. Deși au "legat" jocul destul de bine, contracarând multe din acțiunile de poartă ale localnicilor, oaspeții nu au izbutit un rezultat favorabil, tocmai din cauza lipsei de inspirație în faza ofensivă. ● Interesant este că golurile gazdelor au fost marcate de doi jucători ce depășesc 30 de ani, Cristian Avram, antrenorul secund, respectiv Gheorghe Lazăr, vicepreședintele clubului, subliniind încă o dată faptul că au nevoie de "încorporarea" unor tineri în cadrul echipei, sperând că o dată cu scurgerea etapelor formația va căpăta și o omogenizare în joc.

IONUȚ POPA: **"A fost un joc extrem de greu pentru noi, exact cum anticipam, spectacolul din teren lipsind din partea noastră. Am câștigat prin două goluri norocoase, fiind nevoiți să contraatacăm în multe rânduri, în timp ce adversarii noștri au evoluat bine."**

MIRCEA MADAR: **"Pe fondul unor mari ratări ale echipei noastre, gazdele au obținut victoria, una, de altfel, meritată. Ratările noastre s-au răzbunat, încasând golurile pe grave greșeli de apărare. Per ansamblu jocul a fost unul mediocru."**

ATTILA SCHNEIDER

Din prima etapă, U.M.T.-ul atacă promovarea

U.M.T. - OLIMPIA GHERLA 2-0 (0-0)

Stadion UMT, teren excelent, timp canicular, spectatori 300
Arbitri: S. Buzărnescu - M. Iliescu, A. Mirea (toţi din Craiova)
Observator: Cornel Corocan (Reşiţa)
Cartonaşe galbene: Alexa, Contescu - Marchiş, Cionca, D. Radu (2), Gh. Bar, Fericean, Felfaluşi.
Cartonaş roşu: D. Radu (min. 76)
UMT: ALMĂŞAN (cpt.) - Alexa - Paleacu, Luca, Samargi - Micu (85, Ioniţă), Fl. Bar (15, Briciu), CONTESCU, BOTA - VASCKO, Ritter.
Antrenor: Costică Rădulescu. Pe bancă: Popovici, Mada, Stoicov.
OLIMPIA: PĂDURE - F. Moldovan - MARCHIŞ, D. Radu, FELFALUŞI (cpt.), Kilin - Coroi (10, Oltean), Cionca, Ad. Pop (80, Bartoş) - Fericean (89, Mureşan), Gh. Bar.
Antrenor: Mihai Pop, Pe bancă: Coşeriu, Giurgiu.
Au marcat: 1-0 RITTER (min. 76), care a transformat o lovitură de pedeapsă acordată în urma faultului comis de D. Radu asupra lui Vascko; 2-0 VASCKO (min. 90), din interiorul careului, cu un şut plasat, după centrarea de pe stânga a lui Samargi.
Jucătorul meciului: MARCHIŞ.

În primele 10 minute de joc, timișorenii puteau deschide scorul de cel puțin 4 ori, însă portarul Pădure sau fundașul Marchiș (care a respins de 3 ori de pe linia porții) au întârziat primul gol al alb-negrilor ● Demn de menționat este faptul că toate ocaziile pe care le-a avut UMT-ul în această partidă s-au datorat unor acțiuni lucrate, nici o minge neajungând întâmplător în fața porții adverse. Asta dovedește că, în ciuda eficienței reduse din partida cu galben-albaștrii de pe Someș, UMT-ul va fi, cu siguranță, una dintre protagonistele actualului campionat al Diviziei C, seria a IV-a ● La poarta gazdelor au existat trei momente dificile, pe care însă experimentatul portar Almășan a reușit să le rezolve cu succes ● Să mai spunem că pe lângă nenumăratele ocazii pe care și le-au creat elevii lui Costică Rădulescu, Bota (din lovitură liberă) și Vascko (reluare cu capul) au trimis mingea în barele porții adverse, când scorul era alb ● O victorie muncită pentru timișoreni, în fața unei formații bine așezată în teren și care a beneficiat de o apărare organizată, extrem de masiva, și o buna știință a exploatării spațiilor libere.

COSTICĂ RĂDULESCU: **"N-am putut conta pe Mada și Stoicov, doi jucători importanți ai echipei, așa că a trebuit să schimb structura liniei de fund și a mijlocului. Am avut și ghinion la finalizare, n-am văzut, de când sunt antrenor, ca o echipă să salveze de atâtea ori mingea de pe linia porții."**

MIHAI POP: **"Ce să vă spun? Ați văzut cum a fost acordat penalty-ul. Nu mai are importanță ce spun eu."**

MARIUS BREAZU

Ţârlea & Co, singurul punct extern al rundei

MINAUR ZLATNA - FC ARAD TELECOM 1-1 (0-0)

Stadion Minaur, teren bun, timp plăcut, spectatori 400
Arbitri: V. Berbecaru (Rm. Vâlcea) - N. Chiriţă (Horezu), V. Neacşu (Drăgăşani)
Observator: Ion Danciu (Petroşani)
Cartonaşe galbene: Schadi, Brumar, Dobrin (2), Kiraly - Grad.
Cartonaş roşu: Dobrin (min. 90).
MINAUR: Rusu - Opriţa (cpt.) - Dobrin, Pop, KIRALY (72, Borşa) - Crăciun, BRUMAR, Schadi (61, Maşca), CR. STOICA - Olelei (11, Repede), Miuţă.
Antrenor: Ştefan Fogoroşi. Pe bancă: Budacă, T. Pop.
FC. ARAD: BOTA - GRAD - Ujvari, Varga, Tambor, Barna - Rus (80, Bugariu), Berar, Riviş (cpt) - Volocaru, Pupăză.
Antrenor: Mihai Ţârlea. Pe bancă: Sabău, Mogoşanu, Ungureanu, Blaga.
Au marcat: 1-0 BRUMAR (min. 75) care a reluat cu capul, de la 6 metri, centrarea venită de pe partea dreaptă de la Cr. Stoica: 1-1 GRAD (min. 88) care a şutat pe jos în stânga portarului Rus, profitând de gafa acestuia.
Jucătorul meciului: GRAD.

În minutul 1 al partidei, gazdele nu-și puneau problema victoriei, ci doar a scorului cu care urma să se obțină aceasta. ● Prima parte a meciului a fost destul de anostă, fazele de poartă fiind numărate pe degetele unei singure mâini. ● În minutul 43, gazdele au reclamat un henț în careul advers, jocul continuând. ● În repriza secundă Minaur s-a aflat la cârma jocului, nereușind mare lucru până la deschiderea scorului. ● La 1-0, în minutul 78 soarta jocului putea fi decisă, însă Barna a salvat de pe linia porții arădenilor. ● Nu-i mai puțin adevărat că în ultimul minut al meciului, Marius Grad a executat o lovitură liberă, balonul lovind bara porții adverse.

ȘTEFAN FOGOROȘI:**"A fost primul joc pe care l-am abordat în această formulă de echipă, având mulți jucători noi, așa ca omogenitatea a avut de suferit. Am dominat partida, care a fost una de luptă, însă arbitrul a contribuit la punctul obținut de arădeni."**

MIHAI ȚÂRLEA: **"Cred că am gândit bine tactic acest meci. Am beneficiat de o apărare sigură, iar la golul marcat am avut puțină baftă. Până la urmă am fi putut câștiga toate cele 3 puncte."**

ION MĂRGINEAN

☺ miniCRONICI SUBIECTIVE ☹

"TRAMVAIŞTII" DIN NOU CORIGENŢI LA DEBUT ÎN FAŢA NOU-PROMOVAŢILOR

SOMEŞUL SATU MARE - FC ELECTRICA 1-0 (0-0)

Anul trecut, în etapa inaugurală, Electrica a pierdut cu 1-0 la Gherla, în fața nou-promovatei Olimpia. Sâmbătă, pe o vreme caniculară, dar pe un teren excelent, în fața a circa 200 de spectatori, istoria s-a repetat pentru "tramvaiști", băieții de lângă Gara Mică fiind din nou învinși de o echipă tocmai venită din "D".

Antrenorul-jucător Petre Vlătănescu, care și-a apreciat propria evoluție drept modestă, ne-a spus: **"La Satu Mare am fost urmăriți de ghinion. Gazdele, care au dominat teritorial, dar nepericulos, și-au creat doar două ocazii, dar s-au impus. Someșul a marcat în minutul 60, prin Nicu, cu un lat din volé lângă bară, din preajma a 3 jucători ai Electricii, în urma unei centrări de pe flancul stâng. Încă în minutul 2, Noje a ratat din poziția de singur față în față cu portarul advers. Primele 15-20 de minute le-am avut bune, revenind apoi din minutul 70, când am început sarabanda ratărilor. Goalkeeper-ul gazdelor a mai salvat o dată miraculos în fața lui Noje, apoi a fost ochit de la doar 2 metri de Iacobici, iar Vișan n-a fructificat de la un metru o centrare. Sorescu a avut o bară cu capul, portarul fiind ieșit dintre buturi, Roșu a șutat în portar cu lațul, de la 14 metri, în poziție de unu la unu, iar Trițoiu a șutat puțin pe lângă vinclu."**

Vlătănescu a calificat drept excelentă prestația brigăzii de arbitri N. Lixandru - L. Ciolca (ambii din Petroșani), S. Chirla (Certej), spunând: **"La balonul ricoșat din pământ în mâna lui Sorescu, 99 la sută dintre arbitri ar fi acordat penalty pentru o gazdă din divizia C."** Mai mult, Someșul n-a respectat tradiția "D"-ului, cu intimidări și joc dur.

Au jucat, la oaspeți: Muraru - Sorescu - Iacobici (care a încasat un galben), Kovacs, Hromei (juniorul fiind înlocuit în minutul 80 cu Brucă), Mihalache - Noje (cartonaș galben), Volosciuc, Vlătănescu - Roșu (75, Trițoiu), Nedelea (46, Vișan).

Pentru Electrica urmează două meciuri acasă, cu Phoenix Baia Mare și Vestpetrom Pecica.

M.C.

PROGRAMUL TURULUI

D - TIMIȘ

Et. 1 - 7-9 august	
DETA - TABAC	
FROLA VAR. - GIARMATA	
JIMBOLIA - DACIA	
MONDIAL - CSA TMȘ.	
NĂDRAG - PECIU	
POLI - TEREMIA	
TEHNOMET - SÂNNICOL.	
TELECOM - AUTO	
ȘOIMII - AGROCOM	

Et. 2 - 14-16 august	
AUTO - FROLA VAR.	
AGROCOM - DACIA	
CSA TMȘ. - TEHNOMET	
GIARMATA - POLI	
PECIU - MONDIAL	
SÂNNICOL. - TELECOM	
TABAC - NĂDRAG	
TEREMIA - JIMBOLIA	
ȘOIMII - DETA	

Et. 3 - 21-23 august	
DACIA - TEREMIA	
DETA - AGROCOM	
FROLA VAR. - SÂNNICOL.	
JIMBOLIA - GIARMATA	
MONDIAL - TABAC	
NĂDRAG - ȘOIMII	
POLI - AUTO	
TEHNOMET - PECIU	
TELECOM - CSA TMȘ.	

Et. 4 - 28-30 august	
AUTO - JIMBOLIA	
AGROCOM - TEREMIA	
CSA TMȘ. - FROLA VAR.	
DETA - NĂDRAG	
GIARMATA - DACIA	
PECIU - TELECOM	
SÂNNICOL. - POLI	
TABAC - TEHNOMET	
ȘOIMII - MONDIAL	

Et. 5 - 4-6 septembrie	
DACIA - AUTO	
FROLA VAR. - PECIU	
JIMBOLIA - SÂNNICOL.	
MONDIAL - DETA	
NĂDRAG - AGROCOM	
POLI - CSA TMȘ.	
TEHNOMET - ȘOIMII	
TELECOM - TABAC	
TEREMIA - GIARMATA	

Et. 6 - 11-13 septembrie	
AUTO - TEREMIA	
AGROCOM - GIARMATA	
CSA TMȘ. - JIMBOLIA	
DETA - TEHNOMET	
NĂDRAG - MONDIAL	
PECIU - POLI	
SÂNNICOL. - DACIA	
TABAC - FROLA VAR.	
ȘOIMII - TELECOM	

Et. 7 - 18-20 septembrie	
DACIA - CSA TMȘ.	
FROLA VAR. - ȘOIMII	
GIARMATA - AUTO	
JIMBOLIA - PECIU	
MONDIAL - AGROCOM	
POLI - TABAC	
TEHNOMET - NĂDRAG	
TELECOM - DETA	
TEREMIA - SÂNNICOL.	

Et. 8 - 25-27 septembrie	
AGROCOM - AUTO	
CSA TMȘ. - TEREMIA	
DETA - FROLA VAR.	
MONDIAL - TEHNOMET	
NĂDRAG - TELECOM	
PECIU - DACIA	
SÂNNICOL. - GIARMATA	
TABAC - JIMBOLIA	
ȘOIMII - POLI	

Et. 9 - 2-4 octombrie	
AUTO - SÂNNICOL.	
DACIA - TABAC	
FROLA VAR. - NĂDRAG	
GIARMATA - CSA TMȘ.	
JIMBOLIA - ȘOIMII	
POLI - DETA	
TEHNOMET - AGROCOM	
TELECOM - MONDIAL	
TEREMIA - PECIU	

Et.10 - 9-11 octombrie	
AGROCOM - SÂNNICOL.	
CSA TMȘ. - AUTO	
DETA - JIMBOLIA	
MONDIAL - FROLA VAR.	
NĂDRAG - POLI	
PECIU - GIARMATA	
TABAC - TEREMIA	
TEHNOMET - TELECOM	
ȘOIMII - DACIA	

Et.11 - 16-18 octombrie	
AUTO - PECIU	
DACIA - DETA	
FROLA VAR. - TEHNOMET	
GIARMATA - TABAC	
JIMBOLIA - NĂDRAG	
POLI - MONDIAL	
SÂNNICOL. - CSA TMȘ.	
TELECOM - AGROCOM	
TEREMIA - ȘOIMII	

Et.12 - 23-25 octombrie	
AGROCOM - CSA TMȘ.	
DETA - TEREMIA	
MONDIAL - JIMBOLIA	
NĂDRAG - DACIA	
PECIU - SÂNNICOL.	
TABAC - AUTO	
TEHNOMET - POLI	
TELECOM - FROLA VAR.	
ȘOIMII - GIARMATA	

Et.13 - 30 oct - 1 nov.	
AUTO - ȘOIMII	
CSA TMȘ. - PECIU	
DACIA - MONDIAL	
FROLA VAR. - AGROCOM	
GIARMATA - DETA	
JIMBOLIA - TEHNOMET	
POLI - TELECOM	
SÂNNICOL. - TABAC	
TEREMIA - NĂDRAG	

Et.14 - 6-8 noiembrie	
AGROCOM - PECIU	
DETA - AUTO	
FROLA VAR. - POLI	
MONDIAL - TEREMIA	
NĂDRAG - GIARMATA	
TABAC - CSA TMȘ.	
TEHNOMET - DACIA	
TELECOM - JIMBOLIA	
ȘOIMII - SÂNNICOL.	

Et.15 - 13-15 noiembrie	
AUTO - NĂDRAG	
CSA TMȘ. - ȘOIMII	
DACIA - TELECOM	
GIARMATA - MONDIAL	
JIMBOLIA - FROLA VAR.	
PECIU - TABAC	
POLI - AGROCOM	
SÂNNICOL. - DETA	
TEREMIA - TEHNOMET	

Et.16 - 20-22 noiembrie	
AGROCOM - TABAC	
DETA - CSA TMȘ.	
FROLA VAR. - DACIA	
MONDIAL - AUTO	
NĂDRAG - SÂNNICOL.	
POLI - JIMBOLIA	
TEHNOMET - GIARMATA	
TELECOM - TEREMIA	
ȘOIMII - PECIU	

Et.17 - 27-29 noiembrie	
AUTO - TEHNOMET	
CSA TMȘ. - NĂDRAG	
DACIA - POLI	
GIARMATA - TELECOM	
JIMBOLIA - AGROCOM	
PECIU - DETA	
SÂNNICOL. - MONDIAL	
TABAC - ȘOIMII	
TEREMIA - FROLA VAR.	

PROGRAMUL TURULUI

D - CARAȘ SEVERIN

Et. 1 - 15-16 august	
ANINA - ARSENAL	
AS BOCȘA - BOZOVICI	
CAROMET - COZLA	
DUNĂREA MN - TOPLEȚ	
GLIMBOCA - OȚELU ROȘU	
GREONI - MINERUL MN	
MUNCITORUL - CFR C-SEBEȘ	
MUNDUS - M.BOCȘA	
ZĂVOI - ORAVIȚA	

Et. 2 - 22-23 august	
ARSENAL - CAROMET	
BOZOVICI - MUNDUS	
CFR C-SEBEȘ - DUNĂREA MN	
COZLA - ZĂVOI	
M.BOCȘA - GREONI	
MINERUL MN - ANINA	
ORAVIȚA - GLIMBOCA	
OȚELU ROȘU - MUNCITORUL	
TOPLEȚ - AS BOCȘA	

Et. 3 - 26 august	
ANINA - M.BOCȘA	
AS BOCȘA - CFR C-SEBEȘ	
CAROMET - MINERUL MN	
COZLA - ORAVIȚA	
DUNĂREA MN - OȚELU ROȘU	
GREONI - BOZOVICI	
MUNCITORUL - GLIMBOCA	
MUNDUS - TOPLEȚ	
ZĂVOI - ARSENAL	

Et. 4 - 29 august	
ARSENAL - COZLA	
BOZOVICI - ANINA	
CFR C-SEBEȘ - MUNDUS	
GLIMBOCA - DUNĂREA MN	
M.BOCȘA - CAROMET	
MINERUL MN - ZĂVOI	
ORAVIȚA - MUNCITORUL	
OȚELU ROȘU - AS BOCȘA	
TOPLEȚ - GREONI	

Et. 5 - 5-6 septembrie	
ANINA - TOPLEȚ	
ARSENAL - ORAVIȚA	
AS BOCȘA - GLIMBOCA	
CAROMET - BOZOVICI	
COZLA - MINERUL MN	
DUNĂREA MN - MUNCITORUL	
GREONI - CFR C-SEBEȘ	
MUNDUS - OȚELU ROȘU	
ZĂVOI - M.BOCȘA	

Et. 6 - 9 septembrie	
BOZOVICI - ZĂVOI	
CFR C-SEBEȘ - ANINA	
GLIMBOCA - MUNDUS	
M.BOCȘA - COZLA	
MINERUL MN - ARSENAL	
MUNCITORUL - AS BOCȘA	
ORAVIȚA - DUNĂREA MN	
OȚELU ROȘU - GREONI	
TOPLEȚ - CAROMET	

Et. 7 - 12-13 septembrie	
ANINA - OȚELU ROȘU	
ARSENAL - M.BOCȘA	
AS BOCȘA - DUNĂREA MN	
CAROMET - CFR C-SEBEȘ	
COZLA - BOZOVICI	
GREONI - GLIMBOCA	
MINERUL MN - ORAVIȚA	
MUNDUS - MUNCITORUL	
ZĂVOI - TOPLEȚ	

Et. 8 - 19 septembrie	
BOZOVICI - ARSENAL	
CFR C-SEBEȘ - ZĂVOI	
DUNĂREA MN - MUNDUS	
GLIMBOCA - ANINA	
M.BOCȘA - MINERUL MN	
MUNCITORUL - GREONI	
ORAVIȚA - AS BOCȘA	
OȚELU ROȘU - CAROMET	
TOPLEȚ - COZLA	

Et. 9 - 26-27 septembrie	
ANINA - MUNCITORUL	
ARSENAL - TOPLEȚ	
CAROMET - GLIMBOCA	
COZLA - CFR C-SEBEȘ	
GREONI - DUNĂREA MN	
M.BOCȘA - ORAVIȚA	
MINERUL MN - BOZOVICI	
MUNDUS - AS BOCȘA	
ZĂVOI - OȚELU ROȘU	

Et.10 - 3-4 octombrie	
AS BOCȘA - GREONI	
BOZOVICI - M.BOCȘA	
CFR C-SEBEȘ - ARSENAL	
DUNĂREA MN - ANINA	
GLIMBOCA - ZĂVOI	
MUNCITORUL - CAROMET	
ORAVIȚA - MUNDUS	
OȚELU ROȘU - COZLA	
TOPLEȚ - MINERUL MN	

Et.11 - 10-11 octombrie	
ANINA - AS BOCȘA	
ARSENAL - OȚELU ROȘU	
BOZOVICI - ORAVIȚA	
CAROMET - DUNĂREA MN	
COZLA - GLIMBOCA	
GREONI - MUNDUS	
M.BOCȘA - TOPLEȚ	
MINERUL MN - CFR C-SEBEȘ	
ZĂVOI - MUNCITORUL	

Et.12 - 17-18 octombrie	
AS BOCȘA - CAROMET	
CFR C-SEBEȘ - M.BOCȘA	
DUNĂREA MN - ZĂVOI	
GLIMBOCA - ARSENAL	
MUNCITORUL - COZLA	
MUNDUS - ANINA	
ORAVIȚA - GREONI	
OȚELU ROȘU - MINERUL MN	
TOPLEȚ - BOZOVICI	

Et.13 - 24 octombrie	
ANINA - GREONI	
ARSENAL - MUNCITORUL	
BOZOVICI - CFR C-SEBEȘ	
CAROMET - MUNDUS	
COZLA - DUNĂREA MN	
M.BOCȘA - OȚELU ROȘU	
MINERUL MN - GLIMBOCA	
TOPLEȚ - ORAVIȚA	
ZĂVOI - AS BOCȘA	

Et.14 - 31 oct - 1 nov	
ANINA - ORAVIȚA	
AS BOCȘA - COZLA	
CFR C-SEBEȘ - TOPLEȚ	
DUNĂREA MN - ARSENAL	
GLIMBOCA - M.BOCȘA	
GREONI - CAROMET	
MUNCITORUL - MINERUL MN	
MUNDUS - ZĂVOI	
OȚELU ROȘU - BOZOVICI	

Et.15 - 7-8 noiembrie	
ARSENAL - AS BOCȘA	
BOZOVICI - GLIMBOCA	
CAROMET - ANINA	
COZLA - MUNDUS	
M.BOCȘA - MUNCITORUL	
MINERUL MN - DUNĂREA MN	
ORAVIȚA - CFR C-SEBEȘ	
TOPLEȚ - OȚELU ROȘU	
ZĂVOI - GREONI	

Et.16 - 14-15 noiembrie	
ANINA - ZĂVOI	
AS BOCȘA - MINERUL MN	
CAROMET - ORAVIȚA	
DUNĂREA MN - M.BOCȘA	
GLIMBOCA - TOPLEȚ	
GREONI - COZLA	
MUNCITORUL - BOZOVICI	
MUNDUS - ARSENAL	
OȚELU ROȘU - CFR C-SEBEȘ	

Et.17 - 21 noiembrie	
ARSENAL - GREONI	
BOZOVICI - DUNĂREA MN	
CFR C-SEBEȘ - GLIMBOCA	
COZLA - ANINA	
M.BOCȘA - AS BOCȘA	
MINERUL MN - MUNDUS	
ORAVIȚA - OȚELU ROȘU	
TOPLEȚ - MUNCITORUL	
ZĂVOI - CAROMET	

PROGRAMUL TURULUI
D - ARAD

Et. 1 - 7-9 august	
"U" ARAD - GLORIA AR.	
CH. CRIŞ - FC INEU	
CPL ARAD - AS VLADIMIR.	
NĂDLAC - ROMVEST	
PĂULIŞ - LIPOVA	
SEBIŞ - CERMEI	
SEMLAC - PÂNCOTA	
SOCODOR - CURTICI	
ZĂBRANI - TRIC. ROŞU	

Et. 2 - 14-16 august	
CERMEI - SEMLAC	
CURTICI - CH. CRIŞ	
FC INEU - NĂDLAC	
GLORIA AR. - CPL ARAD	
LIPOVA - SOCODOR	
PÂNCOTA - PĂULIŞ	
ROMVEST - "U" ARAD	
TRIC. ROŞU - SEBIŞ	
AS VLADIMIR. -ZĂBRANI	

Et. 3 - 21-23 august	
CH. CRIŞ - LIPOVA	
CPL ARAD - "U" ARAD	
NĂDLAC - CURTICI	
PĂULIŞ - CERMEI	
ROMVEST - FC INEU	
SEBIŞ - AS VLADIMIR.	
SEMLAC - TRIC. ROŞU	
SOCODOR - PÂNCOTA	
ZĂBRANI - GLORIA AR.	

Et. 4 - 28-30 august	
"U" ARAD - FC INEU	
CERMEI - SOCODOR	
CPL ARAD - ZĂBRANI	
CURTICI - ROMVEST	
GLORIA AR. - SEBIŞ	
LIPOVA - NĂDLAC	
PÂNCOTA - CH. CRIŞ	
TRIC. ROŞU - PĂULIŞ	
AS VLADIMIR. -SEMLAC	

Et. 5 - 4-6 septembrie	
CH. CRIŞ - CERMEI	
FC INEU - CURTICI	
NĂDLAC - PÂNCOTA	
PĂULIŞ - AS VLADIMIR.	
ROMVEST - LIPOVA	
SEBIŞ - CPL ARAD	
SEMLAC - GLORIA AR.	
SOCODOR - TRIC. ROŞU	
ZĂBRANI - "U" ARAD	

Et. 6 - 11-13 septembrie	
"U" ARAD - CURTICI	
CERMEI - NĂDLAC	
CPL ARAD - SEMLAC	
GLORIA AR. - PĂULIŞ	
LIPOVA - FC INEU	
PÂNCOTA - ROMVEST	
TRIC. ROŞU - CH. CRIŞ	
AS VLADIMIR. -SOCODOR	
ZĂBRANI - SEBIŞ	

Et. 7 - 18-20 septembrie	
CH. CRIŞ - AS VLADIMIR.	
CURTICI - LIPOVA	
FC INEU - PÂNCOTA	
NĂDLAC - TRIC. ROŞU	
PĂULIŞ - CPL ARAD	
ROMVEST - CERMEI	
SEBIŞ - "U" ARAD	
SEMLAC - ZĂBRANI	
SOCODOR - GLORIA AR.	

Et. 8 - 25-27 septembrie	
"U" ARAD - LIPOVA	
CERMEI - FC INEU	
CPL ARAD - SOCODOR	
GLORIA AR. - CH. CRIŞ	
PÂNCOTA - CURTICI	
SEBIŞ - SEMLAC	
TRIC. ROŞU - ROMVEST	
AS VLADIMIR. -NĂDLAC	
ZĂBRANI - PĂULIŞ	

Et. 9 - 2-4 octombrie	
CH. CRIŞ - CPL ARAD	
CURTICI - CERMEI	
FC INEU - TRIC. ROŞU	
LIPOVA - PÂNCOTA	
NĂDLAC - GLORIA AR.	
PĂULIŞ - SEBIŞ	
ROMVEST - AS VLADIMIR.	
SEMLAC - "U" ARAD	
SOCODOR - ZĂBRANI	

Et.10 - 9-11 octombrie	
"U" ARAD - PÂNCOTA	
CERMEI - LIPOVA	
CPL ARAD - NĂDLAC	
GLORIA AR. - ROMVEST	
SEBIŞ - SOCODOR	
SEMLAC - PĂULIŞ	
TRIC. ROŞU - CURTICI	
AS VLADIMIR. -FC INEU	
ZĂBRANI - CH. CRIŞ	

Et.11 - 16-18 octombrie	
CH. CRIŞ - SEBIŞ	
CURTICI - AS VLADIMIR.	
FC INEU - GLORIA AR.	
LIPOVA - TRIC. ROŞU	
NĂDLAC - ZĂBRANI	
PÂNCOTA - CERMEI	
PĂULIŞ - "U" ARAD	
ROMVEST - CPL ARAD	
SOCODOR - SEMLAC	

Et.12 - 23-25 octombrie	
"U" ARAD - CURTICI	
CPL ARAD - FC INEU	
GLORIA AR. - CERMEI	
PĂULIŞ - SOCODOR	
SEBIŞ - NĂDLAC	
SEMLAC - CH. CRIŞ	
TRIC. ROŞU - PÂNCOTA	
AS VLADIMIR. -LIPOVA	
ZĂBRANI - ROMVEST	

Et.13 - 30 oct - 1 nov	
CERMEI - TRIC. ROŞU	
CH. CRIŞ - PĂULIŞ	
CURTICI - CPL ARAD	
FC INEU - ZĂBRANI	
LIPOVA - GLORIA AR.	
NĂDLAC - SEMLAC	
PÂNCOTA - AS VLADIMIR.	
ROMVEST - SEBIŞ	
SOCODOR - "U" ARAD	

Et.14 - 6-8 noiembrie	
"U" ARAD - TRIC. ROŞU	
CPL ARAD - LIPOVA	
GLORIA AR. - PÂNCOTA	
PĂULIŞ - NĂDLAC	
SEBIŞ - FC INEU	
SEMLAC - ROMVEST	
SOCODOR - CH. CRIŞ	
AS VLADIMIR. -CERMEI	
ZĂBRANI - CURTICI	

Et.15 - 13-15 noiembrie	
CERMEI - GLORIA AR.	
CH. CRIŞ - "U" ARAD	
CURTICI - SEBIŞ	
FC INEU - SEMLAC	
LIPOVA - ZĂBRANI	
NĂDLAC - SOCODOR	
PÂNCOTA - CPL ARAD	
ROMVEST - PĂULIŞ	
TRIC. ROŞU - AS VLADIMIR.	

Et.16 - 20-22 noiembrie	
"U" ARAD - AS VLADIMIR.	
CH. CRIŞ - NĂDLAC	
CPL ARAD - CERMEI	
GLORIA AR. - TRIC. ROŞU	
PĂULIŞ - FC INEU	
SEBIŞ - LIPOVA	
SEMLAC - CURTICI	
SOCODOR - ROMVEST	
ZĂBRANI - PÂNCOTA	

Et.17 - 27-29 noiembrie	
CERMEI - ZĂBRANI	
CURTICI - PĂULIŞ	
FC INEU - SOCODOR	
LIPOVA - SEMLAC	
NĂDLAC - "U" ARAD	
PÂNCOTA - SEBIŞ	
ROMVEST - CH. CRIŞ	
TRIC. ROŞU - CPL ARAD	
AS VLADIMIR. -GLORIA AR.	

Echipele gazdă îşi vor disputa meciurile după cum urmează: **vinerea:** CPL Arad, "U" Arad; **sâmbăta** - Gloria Arad, Victoria Zăbrani, Victoria Nădlac, FC Ineu, Şoimii Lipova, Indagrara Pâncota, Tricoul Roşu Arad; **duminica:** - Crişana Sebiş, Semlacana Semlac, Păulişana Păuliş, Motorul Vulturii Socodor, Crişul Chişineu Criş, Romvest Arad, Frontiera Curtici, Gloria Cermei, AS Vladimirescu.

PROGRAMUL TURULUI
D - HUNEDOARA

Et. 1 - 16 august	
CIF BRAD - BĂRBĂTENI	
CONSTR. - LIVEZENI	
CĂLAN - ANINOASA	
PAROŞENI - LONEA	
SIMERIA - CRISCIOR	
TELIUC - GHELARI	
DACIA ORĂŞTIE stă	

Et. 2 - 23 august	
ANINOASA - CONSTR.	
BĂRBĂTENI - CĂLAN	
CRISCIOR - PAROŞENI	
GHELARI - ORĂŞTIE	
LIVEZENI - SIMERIA	
LONEA - TELIUC	
CIF ALIMAN BRAD stă	

Et. 3 - 30 august	
CONSTR. - BĂRBĂTENI	
CĂLAN - CIF BRAD	
ORĂŞTIE - LONEA	
PAROŞENI - LIVEZENI	
SIMERIA - ANINOASA	
TELIUC - CRISCIOR	
MINERUL GHELARI stă	

Et. 4 - 6 septembrie	
ANINOASA - PAROŞENI	
BĂRBĂTENI - SIMERIA	
CIF BRAD - CONSTR.	
CRISCIOR - ORĂŞTIE	
LIVEZENI - TELIUC	
LONEA - GHELARI	
VICTORIA CĂLAN stă	

Et. 5 - 13 septembrie	
CONSTR. - CĂLAN	
GHELARI - CRISCIOR	
ORĂŞTIE - LIVEZENI	
PAROŞENI - BĂRBĂTENI	
SIMERIA - CIF BRAD	
TELIUC - ANINOASA	
PARÂNGUL LONEA stă	

Et. 6 - 20 septembrie	
ANINOASA - ORĂŞTIE	
BĂRBĂTENI - TELIUC	
CIF BRAD - PAROŞENI	
CRISCIOR - LONEA	
CĂLAN - SIMERIA	
LIVEZENI - GHELARI	
CONSTRUCTORUL stă	

Et. 7 - 27 septembrie	
GHELARI - ANINOASA	
LONEA - LIVEZENI	
ORĂŞTIE - BĂRBĂTENI	
PAROŞENI - CĂLAN	
SIMERIA - CONSTR.	
TELIUC - CIF BRAD	
METALUL CRISCIOR stă	

Et. 8 - 4 octombrie	
ANINOASA - LONEA	
BĂRBĂTENI - GHELARI	
CIF BRAD - ORĂŞTIE	
CONSTR. - PAROŞENI	
CĂLAN - TELIUC	
LIVEZENI - CRISCIOR	
C.F.R. SIMERIA stă	

Et. 9 - 11 octombrie	
CRISCIOR - ANINOASA	
GHELARI - CIF BRAD	
LONEA - BĂRBĂTENI	
ORĂŞTIE - CĂLAN	
PAROŞENI - SIMERIA	
TELIUC - CONSTR.	
MINERUL LIVEZENI stă	

Et.10 - 18 octombrie	
ANINOASA - LIVEZENI	
BĂRBĂTENI - CRISCIOR	
CIF BRAD - LONEA	
CONSTR. - ORĂŞTIE	
CĂLAN - GHELARI	
SIMERIA - TELIUC	
F.C. PAROŞENI VULCAN stă	

Et.11 - 25 octombrie	
CRISCIOR - CIF BRAD	
GHELARI - CONSTR.	
LIVEZENI - BĂRBĂTENI	
LONEA - CĂLAN	
ORĂŞTIE - SIMERIA	
TELIUC - PAROŞENI	
MINERUL ANINOASA stă	

Et.12 - 1 noiembrie	
BĂRBĂTENI - ANINOASA	
CIF BRAD - LIVEZENI	
CONSTR. - LONEA	
CĂLAN - CRISCIOR	
PAROŞENI - ORĂŞTIE	
SIMERIA - GHELARI	
MINERUL TELIUC stă	

Et.13 - 8 noiembrie	
ANINOASA - CIF BRAD	
CRISCIOR - CONSTR.	
GHELARI - PAROŞENI	
LIVEZENI - CĂLAN	
LONEA - SIMERIA	
ORĂŞTIE - TELIUC	
MINERUL BĂRBĂTENI stă	

SC "GOMAR LUX" BISTRIŢA
COMERCIALIZEAZĂ
● **Conductori şi cabluri electrice** de fabricaţie I.P.R.O.E.B. Bistriţa (CYY, CYABY, MCG, CSYY, ACYABY, SUD, FY, VLPY, MYYM etc) **în diferite grosimi**
● paturi PVC, becuri şi neoane TUNGSRAM
● conductori şi cablu la cele mai accesibile preţuri

FILIALA TIMIŞOARA,
str. Pestalozzi nr. 22 (în incinta fabricii Dura),
tel./fax 056 - 20.26.76
orar: luni-vineri 8-15³⁰
GRĂBIŢI-VĂ, STOCUL E LIMITAT!

RADIO-DEVA
89,3
FM

Fundaţia ROS
vă oferă:
● afişe, postere, bannere full color
● inscripţionări interioare şi exterioare
● decorări cu folie autocolantă
B-dul M. Eminescu nr. 10 ✦ Tel.: 056/ 19.04.05, 20.45.10 - Fax: 056-19.19.95

PRINCIPALELE ROCADE DIN DIVIZIA "D"-TIMIȘ

La doar o săptămână de la debutul campionatelor în primele trei ligi, eșalonul patru timișean se află în fața startului, meciurile rundei inaugurale demarând vineri, 7 august, respectiv, duminică, 9 august. Pentru a avea o imagine cât mai relevantă despre majoritatea competitoarelor, vă prezentăm principalele "mișcări" de jucători survenite în componența formațiilor ce compun această serie, cu specificația că nu toate transferările s-au finalizat.

ECHIPA	VENIŢI	PLECAŢI
AS TABAC - TEXTILA	Foale (Poli), Suditu (Comloş), C. Deac (revenire), Iran (revenire)	Văsui (Calor), Câmpeanu (retras), Mateescu (Electrica), Almăşan (UMT)
CSA TIMIŞOARA	Sziklai, Cibi (ambii Şoimii), Mihăilă, Cosma (ambii Liceul Banatul), Popa (Comtransport)	Triţoiu (Electrica), Levai (Dacia)
TIMPURI NOI GIARMATA	Pârvu (Obilici), Sfetescu, Robu (ambii Comloş), Nicolae (Liceul Banatul)	Popa (Calor), Olaru (Jimbolia), Nagy, Anghelescu, Ignea, Faimoc (toţi Auto)
AGROCOM BEEREGSĂU MARE	Vlad, Carabeţ, Lupan, Ciocârlan, Buşe, Ardeleanu, Buruiană, Mateoc (toţi Agronomia)	Corsei, Bălăjel (ambii Obilici), Perţa (Tabac - Textila), Petrişor (Aurul Brad)
UNIREA SÂNNICOLAU MARE	Siminiceanu (Deta), Oprea (Sâmpetru), Anghel (Dudeştii Vechi), Motentan (Voinţa Sânnicolau Mare), Gorea (Unirea Sânnicolau Mare juniori)	
FC FROLA VARIAŞ	Costândana, Tudoraşcu (ambii Poli), Stănescu (CFR)	Nedelea (Electrica), Suditu (Tabac), Mihăilescu (Jimbolia), Cazacu (Minerul Mătăsari)
UNIREA PETIM PECIU NOU	Bledea (Ciorapi), Udrea (Pişchia), Iancu (Obilici), Hodoneanţu (Giroc), Durigon (Ghilad), Radu (Srbijanka)	Ţerescu (Ţelecom), Preda (retras)
FC JIMBOLIA	Safta (Şoimii), Olaru (Giarmata), Marişescu (Minerul Moldova Nouă)), Mara (revenire), Sultana (Telecom), Mihăilescu (Variaş)	
DACIA TIMIŞOARA	G. Koller (Cenad), Nicoară (Bega), Olasz (revenire), Levai (CSA), Pătru (revenire)	Szime (Electrica)
ŞOIMII TIMIŞOARA	Crişanov (Electrica)	Sziklai, Cibi (ambii CSA), Pop (Telecom)
FC POLI CENAD		G. Koller (Dacia), Cuibuş (Tehnomet)
TEHNOMET TIMIŞOARA	Popescu, Rusu, Vela (toţi Srbijanka Giuchici), Cuibuş (Cenad), Nicola (UMT)	Foale ?, Putnic ?, Juravle ? Mustaţă (Auto)
FURNIRUL DETA	Cuvejdean (CSA), Bochiş (revenire), Mioc (CFR), Juravle (Moraviţa)	Siminiceanu (Sânnicolau Mare)
AS TELECOM TIMIŞOARA	Miclea, Bălici, Milaş, Gaje (toţi UMT), Raici (Comloş), Pop (Şoimii), Holcz (CFR), David (Poli), Tipsie (Comloş), Ţerescu (Peciu Nou)	Sultana (Jimbolia), Avrămuţ (Calor), Banu ?, Avram ?, Daminuţă ?
AS AUTO TIMIŞOARA	Ignea, Nagy, Anghelescu, Faimoc (toţi Giarmata), N. Crişan, Secăreş, Ciote, Vulpe, Batin (toţi Maşloc), Mustaţă (Tehnomet), D. Chimiuc (revenire), Moldovan, Brenda (ambii Liceul Banatul), Miclea (revenire)	Hodoneanţu (Gloria Reşiţa), Rancz (Oldenburg), Panaitescu (Minerul Motru)

În lumea dezvoltată cea mai eficientă reclamă este cea legată de SPORT!

FOTBAL vest vă oferă ACUM, AICI, această șansă, pentru că:

- Spre deosebire de celelalte ziare locale, este difuzat în judeţele ARAD + BIHOR + CARAŞ-SEVERIN + HUNEDOARA + TIMIŞ
- Este citit de populaţia activă, dinamică, "trecut din mână în mână"
- Reclama Dvs. în "Fotbal vest" nu este înghesuită în pagini exclusiv publicitare, ci este evidenţiată distinct, alături de cele mai interesante articole sportive

1900 Timișoara, str. Paris 2A ✦ Tel./fax: 056.190.656;190.128

D News

Adunarea generală ordinară a AJF Caraş Severin

Săptămâna trecută, în salonul de protocol al restaurantului Capitol din Reșița a avut loc adunarea generală ordinară a echipelor din Divizia D Caraș Severin. Au participat conducătorii și antrenorii celor 18 echipe participante la acest eșalon în ediția 1998-1999, singura absență fiind a minerilor din Anina.

Președintele AJF, **Adrian Cocoș** a deschis lucrările, după care s-a dat citire unui extras din regulamentul de Organizare a activității fotbalistice privind Divizia D, prezentate de vicepreședintele AJF **Alexandru Izvernari**.

Un alt punct important a fost discutarea unor materiale legate de legile fotbalului cu aplicabilitate din noua ediție a Campionatului, legi elaborate de International Board, prezentate de **Nicușor Asandei**, arbitru component al lotului divizionar A al arbitrilor asistenți.

Finalul ședinței a aparținut tragerii la sorți a programului turului noii ediții de campionat.

Cojocaru vrea Corvinul II în "D" Hunedoara

O altă grupare care optează pentru alinierea unei garnituri de tineret-rezerve în campionatul diviziei "D" este Corvinul. La un curs de instruire al arbitrilor divizionari, găzduit de forul fotbalistic hunedorean, Octavian Cojocaru, președintele executiv al divizionarei B Corvinul, le-a solicitat conducătorilor AJF Hunedoara înscrierea echipei Corvinul II în competiția de "D", participând însă fără drept de promovare. N-ar fi exclus ca dorința clubului fanion al județului să aibă ecou, mai ales că eșalonul 4 hunedorean are la start un număr impar de echipe, 13.

■ În weekend, stadionul Cetate din Deva a găzduit testele cu caracter fizic ale arbitrilor din județul Hunedoara, iar sălile Colegiului Național "Decebal", cele cu caracter teoretic.

Trupa cu care bocşenii atacă noul sezon

Antrenorii **Ioan Talpeș** și **Gheorghe Mărgineanțu** au definitivat lotul cu care Metalul Bocșa va demara în ediția 1998-'99:

Perian - **Dolană** - portari; **Boltașiu, Cocoș, Tötösi, Ciornovalic, Topchiu** - fundași; **Marișescu, Trifon, G. Ciucur; Căenar, Tigla, Silaghi, Socol, Roescu** - mijlocași; **Sabaiduc, Olaru, Bercseny, Teleki** - atacanți. Conducerea administrativă este formată din: **Puiu Mischie** - președinte, **Alexandru Laszlo** - vicepreședinte și **Daniel Laioș** - organizator de competiții.

ALEX IZVERNARI

DIVIZIA D HUNEDOARA FĂRĂ SANTOS BOZ ŞI UNIREA VEŢEL!

Comitetul de urgență al A.J.F. Hunedoara, întrunit în ședința din 24 iulie, a hotărât printre altele:

- întrucât echipele **Santos Boz** și **Unirea Veţel**, ocupantele locurilor 1 și 2 în Campionatul Județean 1997 - '98, au înaintat la A.J.F. declarații scrise în care menționează că nu pot participa în Divizia D, ediția 1998-99, datorită unor neajunsuri pe linia bazei materiale, s-a hotărât promovarea în acest așalon a formației clasate pe locul 3, respectiv **C.I.F. Aliman Brad**.
- **A.S. Minerul Livezeni**, în situația că nu va comunica în timp util terenul pe care desfășoară jocurile programate acasă (având terenul în stare de suspendare) și nu va achita restul de obligații pecuniare, nu va fi admisă în campionat.
- turul campionatului Diviziei D Hunedoara va începe la 16 august și se va încheia la 8 noiembrie, urmând ca la datele de 15 și 22 noiembrie să se desfășoare fazele preliminare din cadrul etapei județene a Cupei României.

Comunicatul este semnat de președintele A.J.F. Hunedoara, **Mircea Sârbu** și de secretarul **Vasile Nemeș**.

UN NOU SUCCES PE PLAN PROFESIONAL PENTRU ANTRENORUL URICAN

La 22 iulie a avut loc examenul pentru ocuparea catedrelor de profesori în Educație Fizică și Sport. La specialitatea fotbal în județul Timiș a fost un singur loc disponibil și 54 de candidați. Acesta a fost ocupat până la urmă de **Ciprian Urican**, fostul antrenor al echipei Telecom Timișoara, cel care a izbutit promovarea acestei formații în Divizia D, adjudecându-și și faza județeană a Cupei României. Chiar dacă acesta a fost ulterior înlăturat, anul 1998 a fost unul plin de succese pe plan profesional pentru el.

RANCZ, PENTRU DOI ANI, ÎN ATACUL LUI OLDENBURG

Rudolf Rancz, atacantul care peste două săptămâni va împlini 22 de ani, a semnat un contract pe o perioadă de 24 de luni, cu drept de renegociere în ultimul an, cu formația de liga a treia germană, VFB Oldenburg. Timp de 10 zile, prin intermediul ex-polistului Alin Oloșutean, vârful de atac a participat la o probă de joc, convingându-i pe diriguitorii clubului din Oldenburg de potențialul său, după cele patru amicale, în care a și înscris un gol. Tânărul jucător așteaptă, încă, viza pentru a putea pleca în Germania și cartea verde pentru a se alătura lotului, care sâmbătă, 1 august, a demarat oficial noul campionat. În sezonul precedent VfB Oldenburg, cu o medie de 15.000 de spectatori pe meci, a încheiat pe poziția a cincea, dorind în acest an promovarea în liga secundă. În momentul în care toate formele de transfer sunt clarificate, Rancz își va muta și familia în Germania, într-un apartament de trei camere pus la dispoziție de noul său club. Atacantul care în ultimul an și jumătate a evoluat pentru Minerul Motru, apreciază ca excelente condițiile de la Oldenburg, sperând într-un sezon reușit care să-i dea dreptul la o ascensiune rapidă.

ALIN RADOVAN

Cititorii noştri, câştigătorii noştri!

CHIBIŢ

Deveniţi milionar cu Fotbal Vest!

Concursul **"CHIBIŢ"** este exact pe gustul dvs., fiind unul de pronosticuri sportive! Pe tot parcursul turului vom publica săptămânal câte un talon cu 11 meciuri din diviziile A, B, C, D, completate uneori cu partide din campionatele Italiei, Angliei, Germaniei, Spaniei sau Ungariei. Vă rămâne doar să vă exprimaţi opţiunile prin clasicele **1, X sau 2**, să decupaţi talonul şi să-l trimiteţi pe **adresa redacţiei (vezi pag. 2)** sau la **Căsuţa Poştală 490, O.P. 3. Timişoara 1900. Nu sunt admise în concurs taloane cu ştersături!**

În fiecare săptămână cel mai inspirat CHIBIŢ va fi premiat cu **200.000 lei!** În cazul că mai mulţi participanţi vor fi la egalitate, premierea se va face prin tragere la sorţi. Premiile vor fi expediate prin mandat poştal.

Excepţional

Concursul **"CHIBIŢ"** vă oferă o bucurie în plus de Crăciun! În ajunul Sărbătorilor de iarnă, după încheierea turului în campionatele interne, vom întocmi un clasament general, rezultat prin adiţionarea tuturor pronosticurilor exacte ale dvs. indiferent de numărul de participări! De Crăciun, deci, vom premia primii trei clasaţi cu **1.000.000, 500.000,** respectiv **300.000** de lei!

Cei care în timpul desfăşurării concursului îşi schimbă domiciliul vor trebui să menţioneze la primul talon trimis cu noua adresă să menţioneze şi vechea adresă (cu care au fost înregistraţi în clasamentul general)

CHIAR DACĂ NU CÂŞTIGAŢI ÎNTR-O SĂPTĂMÂNĂ, CU PERSEVERENŢĂ, PUTEŢI CÂŞTIGA MULT MAI MULT ÎN FINAL!!!

Este permisă participarea cu un număr nelimitat de taloane, în acest caz, pentru clasamentul general din final fiind luate în considerare cele mai bune taloane din fiecare etapă ale participanţilor multipli.

IMPORTANT

La concurs vor fi admise doar taloanele expediate prin poştă şi care vor avea ştampila poştei de cel târziu vineri din săptămâna apariţiei ziarului. În numărul viitor vom anunţa câştigătorul de la CHIBIŢ 1.

TALON "CHIBIŢ" 2

	MECI	Pronostic
1.	ASA Tg. Mureş - UTA	
2.	Extensiv Craiova - Corvinul Hd.	
3.	Inter Sibiu - Poli Timişoara	
4.	Vega Deva - Drobeta Tr. Severin	
5.	Minerul Certej - Gloria Reşiţa	
6.	Crişul Aleşd - U.M.T.	
7.	Electrica Tmş. - Phoenix B.Mare	
8.	Telecom Arad - Minerul Sărmăşag	
9.	Ind.Sărmei C.T. - FC Inter Arad	
10.	U.V. Arad - CFR Timişoara	
11.	Arm. Zalău - Obilici Sânm. Sârb.	

Numele şi prenumele

....

....

Adresa...............

....

....

....

....

MAI IN GLUMA, MAI IN SERIOS, CU...

MUGUR GUŞATU

REP.: **Alo, Heerenveen?**

M.G.: Da... Timişoara! Ce vă pasă! Poli e mare! 3-1 cu Baia Mare! Vlaicu golgeter!

REP.: **Cum de eşti atât de bine informat?** (Convorbirea telefonică cu Mugur a avut loc duminică seara)

M.G.: Am citit pe teletext! Pe "Eurosport"! Glumesc! Cum să nu mă intereseze Poli? Imediat după meci l-am sunat pe Roti!

M.G.: Foarte... RĂU.

REP.: **Şi care sunt în acest caz perspectivele tae?**

M.G.: Care să fie? Dacă vor vrea să-mi dea drumul, voi pleca.

REP.: **A venit cineva după tine?**

M.G.: Au venit Trabzonspor şi Hertha Berlin. Dar nu vor să-mi dea drumul. Vor 3 milioane de mărci pe mine... Vor mai fi discuţii săptămâna asta, deşi clubul le cam ţine secrete de mine.

"Heerenveen cere 3 milioane!"

REP.: **În rest, în afară de a da telefoane, ce mai faci?**

M.G.: Mă uit la filme.

REP.: **Lasă filmele! Cum vă pregătiţi, aţi fost în cantonament?**

M.G.: Nici un cantonament! Unde să pleci în cantonamente? Mai frumos cantonament ca-n Olanda unde să fie? Avem la sfârşitul săptămânii un turneu la Haga, cu Middlesbrough şi Anderlecht.

REP.: **Cum te mai înţelegi cu antrenorul?**

REP.: **Mai ai 2 ani contract cu Heerenveen! Dacă rămâi, vei juca?**

M.G.: Asta depinde de antrenor. Fiind în relaţii foarte proaste cu el, îţi dai seama că voi juca ultimele 20 de minute. Ca boxerii!

REP.: **Da' eşti în vână?**

M.G.: Normal! Ca întotdeauna în pregătiri, când dau câte 15-20 de goluri.

REP.: **Ai poposit în vacanţă cam scurt timp prin Timişoara. Scurt, având în vedere că eşti student la "Educaţie fizică"...**

M.G.: Am stat puţin, pentru că am avut examene... puţine.

REP.: **Şi ai promovat anul?**

M.G.: Încă nu ştiu. Mai am de dat examene din anul doi.

REP.: **Cine te-a "îngropat" la Heerenveen pe încă doi ani?**

M.G.: Aşa mi-a făcut Cămătaru contractul...

REP.: **Care Cămătaru?**

M.G.: Păi un cămătar e în România... gheată de aur!

D.P.

PLICUL CU SURPRIZE

● **ŞTEFAN - Deta**. Am primit toate taloanele dvs. şi vă urez multă baftă. Se pare că la Poli, într-adevăr, s-a schimbat ceva. Doar prezenţa a peste 8.000 de spectatori la meciul cu Baia Mare, pe o căldură toridă, spune multe. Cum tot la fel de multe spune şi faptul că, în tribunele CFR-ului, cu 15 minute înaintea începerii partidei din debutul actualului campionat, nu se afla nici un spectator.

● **IOAN BOBA - Arad.** Cum de altfel au observat probabil toţi participanţii la concursul "Fotbal Vest Mondial", pe al 3-lea talon a apărut, dintr-o regretabilă eroare, tot cifra 2. Ne cerem scuze.

●**NICOLAE MIRCIOV - Dudeştii Vechi, Timiş**. Deţinem toate datele statistice pe care ni le-aţi solicitat, dar ar necesita un volum foarte mare de timp pentru a extrage toate informaţiile dorite de dvs. Dacă aţi avea posibilitatea să ne vizitaţi la redacţie (Timişoara, str. Paris 2 A), la camera 410, vi s-ar pune la dispoziţie toată istoria campionatelor mondiale. Mulţumim pentru aprecieri.

● **KISS ZOLTAN - Reşiţa**. Cu siguranţă că punctele reuşite de dvs. la concursul "CHIBIŢ" se vor aduna cu cele pe care le veţi realiza după ce vă veţi muta la noua adresă. Atâta doar, ca în primul plic pe care ni-l veţi expedia de la noul domiciliu, să ne scrieţi pe o hârtie şi vechea adresă cu care aţi fost înregistrat la noi. Întrebarea dvs. va ajunge la Sansiro Ciocoi, iar răspunsul lui într-unul din numerele viitoare. În final, adresele care vă interesează: PARMA: Viale Partigiani d'Italia, I-43100 Parma; FC BARCELONA: Av. Aristides Maillol s/n 08028 Barcelona.

● **ŞERBAN COSTEA - Timişoara**. Cu oarecare întârziere, iată câteva dintre răspunsurile solicitate, cu specificaţia că în **toate** cazurile dreptatea este de partea ta şi nu a celor care au publicat datele respective. Aşadar, golgeterul Iugoslaviei în 1990 şi 1991 a fost Darko Pancev. La CM din Italia, Suker, Boksic şi Jarni au fost în lotul de 22 al Iugoslaviei (a jucat doar Jarni, care a intrat la pauză în partida cu Columbia). Prosinecki a plecat la Real în vara anului 1991. Cât despre celelalte probleme legate de Jarni şi formaţiile din meciurile solicitate, cât de curând, probabil prin e-mail.

● **MARCEL MATIŞ - Oradea**. Vă prezint câteva din adresele solicitate: MILAN - Via Turati 3. 20121 Milano; LAZIO - Via U. Novaro 32 - 00195 Roma; JUVENTUS - Piazza Crimea 7 - 10131 Torino; INTER - Via Durini 24 - 20122 Milano; UDINESE - Via Cotonificio 94 - 33100 Udine.

● **ADRIAN VUC - Băile Herculane**. Mulţumiri pentru gândurile alese. Dacă în această vară echipa dvs. favorită nu şi-a ales locul de cantonament în frumoasa staţiune Herculane, poate la iarnă vă veţi fotografia cu Poli sub statuie.

IVAN DE LA PANĂ

P.S.: Aştept scrisorile dvs. la C.P. 490, O.P. 3, Timişoara 1900.

Nu-i vestiaru' seif de bancă

GABRIEL DAN CEVA MAI MULT CA BOXERII, ULICI ERA SĂ IA FOC !

După marcarea primului gol de FC Bihor, în minutul 13, antrenorul **Marcel Coraş** l-a trimis la încălzire pe fundaşul **Ulici**. Acesta a făcut exerciţii pregătitoare intrării sale pe gazon timp de 60 de minute (!!!), fiind introdus în luptă de-abia în minutul 73. Mare mirare că **Ulici** n-a luat foc, mai ales că meciul s-a disputat pe o căldură de aproape 30 grade Celsius. **Marcel Coraş** a explicat că l-a trimis pe Ulici la încălzire după ce căpitanul **Ciocan** a făcut semn că nu mai poate continua jocul. Până la urmă, însă, acesta din urmă a rezistat până în minutul 90! Surprinzătoare a fost mişcarea făcută de celălalt tehnician, **Ionel Stanca. Gabriel Dan** a fost introdus pe teren după pauză, în locul lui **Stachi**, fiind înlocuit în minutul 74 cu **Chiliman**. N-a fost vorba de vreo accidentare, ci de un comportament mai puţin profesionist, care l-a scos din sărite pe antrenorul lui Vega Deva. În timp ce mingea era în joc, **Gabriel Dan** a venit la marginea terenului pentru a bea apă!

OAMENII DE ORDINE DE LA POLI NU-L CUNOSC PE PETRE MEHEDINŢU ?

Dacă intrarea spectatorilor la meciul Poli - FC Baia Mare a fost fără nici o restricţie, iată că preşedintele **Petre Mehedinţu**, coborât de la tribuna a II-a, dorind să intre în tunelul care duce spre cabinele jucătorilor, a fost ţinut la uşă, timp de 3 minute, de un om de ordine al directorului stadionului, **Tavi Roşca**. Îmbrăcat cu o bluză galbenă, semănând cu Ian Rush, **Cornel Oancea** n-a făcut altceva decât să-şi îndeplinească atribuţiile. Curios este însă faptul că cel împiedicat să intre a fost tocmai preşedintele clubului! Probabil că omul de ordine încă nu-şi cunoaşte şefii! Culmea este însă că în pofida unor astfel de restricţii severe, curtea din faţa vestiarelor a fost plină, după meci, numărul băgătorilor de seamă fiind demn de tot respectul!

CE UŞOR SE POATE LUA UN CARTONAŞ ROŞU

Fostul jucător al Astralului Deta, **Petrişor**, în prezent la Aurul Brad, a încasat un cartonaş galben în timp ce se afla pe banca de rezerve, în partida cu Minerul Certej. După ce a fost introdus pe teren, la prima intrare la minge, l-a văzut şi pe cel de-al doilea, fiind implicit eliminat!

La acelaşi meci, la vestiare, portarul gazdelor, **Sandu**, i-a trântit uşa în cap lui Ţibichi, fost la Corvinul Hunedoara, acum la Certej.

GIUCHICI N-A PRIMIT ÎNCĂ NICI UN RĂSPUNS LA MEMORIU

După cum v-am mai informat, fostul portar al CFR-ului din Timişoara, **Gheorghe Stoianov**, a plecat la Extensiv Craiova. Antrenorul său, **Miroslav Giuchici**, a făcut un memoriu (la 27 iulie) la Comitetul executiv, cerând ca jucătorul să nu primească drept de joc la clubul din Valea Roşie. Deocamdată n-a sosit nici un răspuns, comitetul respectiv întrunindu-se doar o dată pe lună. Până una-alta, **Stoianov** poate apăra la Extensiv, dar **Giuchici** este convins că acest drept va fi anulat şi îi aşteaptă pe conducătorii olteni la negocieri.

Şi pentru că tot am pomenit de CFR, să mai spunem că feroviarii au primit un splendid echipament de joc, achiziţionat cu 4 milioane de lei, de la firma Wind, din Voievozi.

SERACIN NU DOREŞTE SĂ FIE FOTOGRAFIAT

Fotoreporterul nostru **Petru Fuchs**, venit în mod special de la Reşiţa, pentru a urmări derby-ul Poli - FC Baia Mare, a avut o surpriză neplăcută. În momentul în care i-a solicitat dlui **Eugen Seracin**, patronul firmei RIPS, să-i facă o poză, acesta nefigurând în fototeca săptămânalului nostru, a fost ameninţat cu spargerea aparatului şi chiar cu... ruperea mâinii! Culmea e că meciul a fost încheiat şi Poli a câştigat! Ce s-ar fi întâmplat în cazul unui eşec?

LAURA CONDUCE UTA ?

Cu o oră înaintea partidei UTA - Unirea Dej şi-au făcut apariţia la stadion noii conducători ai UTA-ei, **Angelo Gandolfi** şi **Fausto Salami**. Ei au intrat imediat în vestiarul echipei, unde au purtat o scurtă discuţie cu jucătorii. Acelaşi lucru s-a întâmplat şi după fluierul final al vâlceanului **Verigeanu**. La meci a asistat şi fostul preşedinte **Roberto Pasini**, care şi-a cumpărat bilet şi a vizionat partida de la tribuna a II-a, alături de galerie. **Pasini** a organizat sâmbătă seara o conferinţă de presă, la hotel Parc, în care, pe lângă alte aspecte prezentate în dese rânduri, a anunţat că astăzi (marţi, 4 august), la Tribunal va avea loc prima înfăţişare în procesul intentat clubului UTA în legătură cu destituirea sa. **Pasini** a mai precizat că a fost căutat de **Gandolfi**, care în schimbul sumei de 500.000 DM i-ar fi asigurat lui, din nou, conducerea clubului. Fostul preşedinte al UTA-ei a declarat că în momentul de faţă, "Bătrâna doamnă" nu este condusă de **Gandolfi** şi **Salami**, ci de către **Laura**, secretara lui **Gandolfi!!**

MAI MARII TIMIŞOAREI APROAPE DE POLI

Odată cu debutul într-un nou sezon, la clubul Poli s-au putut observa multe lucruri noi şi în acelaşi timp îmbucurătoare. În primul rând au fost reluate conferinţele de presă din fiecare zi de joi, de dinaintea etapelor de campionat. La stadion, băncile de rezerve sunt noi, cu inscripţia gazde şi oaspeţi, cu vopsea violetă pe fond alb. Băieţii lui **Iosif Rotariu** s-au prezentat într-un echipament nou, alb, cu dungi verticale violete, confecţionat de firma Opus, al cărei patron este cunoscutul **Sorin Pârvuţ**. Trebuie precizat faptul că jocul cu FC Baia Mare a fost ultimul din turul campionatului în care accesul pe stadion a fost gratuit, începând de la partida cu Electroputere preţul unui bilet fiind fixat la 10.000 de lei. Şi credem noi că Poli merită această sumă, spectacolul oferit cu maramureşenii fiind dătător de speranţe. Se vor pune în vânzare şi abonamente, preţul acestora ridicându-se la 50.000 de lei. Mai marii oraşului sunt din nou alături de echipă, la tribuna a II-a putând fi văzuţi sâmbăta trecută dnii **Ciuhandu, Ostaficiuc şi Borza**. O singură obiecţie: ar trebui reluate şi conferinţele de presă de după fiecare partidă şi nu credem că ar fi lipsit de interes să apară şi programele de meci, care se întâlnesc la orice club care se respectă, de pe această planetă.

CFR CAUTĂ SOLUŢII

Călin Rosenblum, preşedintele executiv al feroviarilor timişoreni, se va întâlni joi, 6 august, de la ora 18.00, cu susţinătorii "alb-vişiniilor", în vederea discutării viitorului acestui club. În urma acestei întrevederi, boss-ul ceferist speră în găsirea unor soluţii, alături de fanii acestei grupări de tradiţie, pentru stabilitatea echipei în actualul campionat.

AGENTURA

ITALIA

Mercato

● **ÎNCĂ UN ARGENTINIAN ÎN PENINSULĂ**. A.S. Roma l-a achiziționat pe o perioadă de 4 ani, în schimbul a 13 miliarde de lire, pe argentinianul **Gustavo Bartelt**. Atacantul lui Lanus va fi retribuit cu 1,5 miliarde de lire pe sezon.

● **EDMUNDO NU VA MAI RĂMÂNE PENTRU NIMIC ÎN LUME LA FLORENȚA**. Adus cu surle și trâmbițe la Fiorentina, în decembrie 1997, brazilianul **Edmundo** a declarat că se va adresa la FIFA pentru a obține dreptul de a evolua la fosta sa echipă, Vasco da Gama. "Animalul", cum este poreclit jucătorul cariocas, a afirmat că nu mai rămâne la Fiorentina, nici dacă i s-ar oferi postul de președinte!

● **KLUIVERT TOT MAI APROAPE DE MANCHESTER UNITED**. Conducerea clubului Manchester United este dispusă să ofere suma de 27 de miliarde de lire italiene pentru a-l achiziționa pe olandezul lui A.C. Milan, **Patrick Kluivert**.

Edmundo nu este dispus să rămână la Florența chiar dacă i s-ar oferi postul boss-ului Vittorio Cecchi Gori!

GHINIONIȘTII

● În partida tur din Cupa Intertoto, Bologna - Sampdoria (scor 3-1), atacantul gazdelor, **Kennet Andersson**, a suferit o entorsă la glezna piciorului drept, urmând a fi indisponibil pentru o perioadă de 15 zile.

● Mult mai gravă este însă situația în cazul fundașului Parmei, **Luigi Apolloni**. Fostul internațional, în vârstă de 31 de ani, a suferit o ruptură a ligamentelor încrucișate la genunchiul stâng. **Apolloni** a fost operat la finele săptămânii trecute și va lipsi de pe gazon aproximativ 5 luni!

PALERMO VA RĂMÂNE TOTUȘI ÎN C 1!

Retrogradată din liga a III-a la finele ediției 1997-'98, Palermo va evolua totuși în acest eșalon, datorită excluderii din campionat a echipei Ischia, declarată falimentară.

INTERESANTE PARTIDE AMICALE

În această săptămână sunt programate o serie de partide amicale foarte interesante, mai ales că în majoritatea formațiilor din peninsulă au apărut și jucătorii internaționali din Italia și din străinătate, participanți la Coupe du Monde, a căror vacanță a luat sfârșit.

- Marți, 4 august, ora 22.00: **FC Liverpool - Inter Milano;**
- Joi, 6 august: **Monza - Milan;**
- Vineri, 7 august, ora 21.00: Trofeul "Birra Moretti", triunghiular cu participarea echipelor **Juventus, Inter și Udinese;**
- Vineri, 7 august: **Parma - Chelsea** (la Palermo);
- Sâmbătă, 8 august: **Brescia - Cagliari;**
- Duminică, 9 august: **Standard Liège - AC Milan**.

VIAȚĂ GREA PENTRU CAGLIARI, SALERNITANA ȘI PERUGIA

A fost stabilit calendarul campionatului 1998-'99. La 6 septembrie se va da startul în Serie B, jocurile din prima ligă urmând să înceapă la 13 septembrie. În Serie A primele 6 clasate în sezonul trecut au fost puse capi de serie, aceste formații neputând să se întâlnească mai repede de runda a 3-a și după etapa a 15-a. De asemenea, echipele Empoli, Salernitana și Venezia au cerut să dispute primul meci în deplasare. În prima divizie vor fi 4 întreruperi: 11 octombrie 1998 (în vederea meciului din preliminariile Euro 2000, Italia - Elveția), 27 decembrie 1998 și 3 ianuarie 1999 (pentru a permite jucătorilor să-și petreacă sărbătorile de iarnă) și 28 martie (în vederea jocului din preliminariile Euro 2000, Danemarca - Italia).

Dar iată programul primei etape, atât în Serie B, cât și în Serie A.

Serie B, 6 septembrie, ora 17.00: Atalanta - Genoa; Brescia - Cesena; Cremonese - Torino; Lecce - Reggina; Monza - Lucchese; Napoli - Cosenza; Ravenna - Andria, Ternana - Reggiana, Treviso - Chievo; Verona - Pescara.

Serie A, 13 septembrie, ora 17.00: Bari - Venezia; Cagliari - Inter; Fiorentina - Empoli; Milan - Bologna; Parma - Vicenza; Perugia - Juventus; Piacenza - Lazio; Roma - Salernitana; Udinese - Sampdoria.

Derby-ul milanez, **AC Milan - Inter**, va avea loc la 8 noiembrie (etapa a 8-a), iar cel capitolin, **Lazio - Roma**, se va disputa la 29 noiembrie (runda a 11-a).

Deja în etapa a 3-a se vor întâlni **Parma - Juventus**, iar în etapa a 6-a, la 25 noiembrie, se vor înfrunta **Juventus și Inter.**

Noile promovate, **Cagliari, Salernitana și Perugia**, vor avea un program foarte dificil, chiar din start. Sarzii vor întâlni pe rând pe Inter (acasă), Juventus (deplasare), Sampdoria (a), Lazio (d), Milan (a).

Salernitana va evolua la Roma, apoi acasă cu Milan și în deplasare la Udinese.

Perugia va înfrunta pe rând pe Juventus (a), Sampdoria (d), Lazio (a), Inter (d).

S.U.

GERMANIA

Mai sunt zece zile până la start

O altă națională?

Face ce face presa germană, dar nu-i lasă nici o clipă de răgaz antrenorului naționalei Berti Vogts, după campania mondială catastrofală din Franța. După o dezbatere pe toate fețele, redactorii de la Kicker s-au gândit să-i facă o nouă echipă lui Berti pentru campania de calificare la Euro 2000. Iată cum ar arăta "11"-le ideal din acest punct de vedere: Oliver Kahn (29 ani, Bayern) - Jens Jeremies (24, Bayern) - Christian Wörms (26, Paris SG), Thomas Linke (29, Bayern) - Andreas Buck (30, Kaiserslautern), Stefan Effenberg (29, Bayern), Dietmar Hamann (25, Newcastle United), Christian Ziege (26, Milan) - Mehmet Scholl (28, Bayern) - Oliver Bierhoff (30, Milan), Ulf Kirsten (33, Leverkusen).

Desigur că pot exista discuții interminabile pe această temă. Bineînțeles că, orgolios ca orice antrenor, Vogts nu va prezenta niciodată această formulă pe teren. Are însă ocazia să-și răscumpere greșelile de la Coupe du Monde chiar din acest sezon, programul naționalei cuprinzând următoarele meciuri: 2 septembrie, cu Malta; 5 septembrie, cu România (în Malta); 10 octombrie, în Turcia (calificări Euro); 14 octombrie, în Moldova (calificări Euro); 18 noiembrie, cu Olanda (la Gelsenkirchen); 1-10 februarie 1999, "Săptămâna echipei naționale", cu două jocuri; 27 martie, în Irlanda de Nord (calificări Euro); 28 aprilie, cu Scoția (la Bremen); 31 martie, cu Finlanda, la Nürnberg (calificări Euro); 4 iunie, cu Moldova, la Leverkusen (calificări Euro).

Debut de sezon amânat

Des contestatul Stefan Effenberg va fi pilonul în jurul căruia se va încerca reconstruirea naționalei

Nu vă faceți probleme, fotbalul german respectă programul tuturor diviziilor, lucru care pe alte meleaguri pare de neconceput (și așa și este...). Aici însă este vorba de o serie de jucători care vor rata primele meciuri ale campionatului, datorită unor accidentări ceva mai grave, care îi vor ține departe de teren pe respectivii o perioadă mai îndelungată. Iată câteva exemple: Uwe Gospodarek (portar, Kaiserslautern), recent operat la umăr, va sta șase săptămâni; Dirk Heinen, apărătorul buturilor lui Leverkusen (fractură craniană), are nevoie de 8 săptămâni de repaos; Thomas Doll (Hamburg), probleme la genunchiul stâng, și-ar putea termina cariera; Lars Ricken (Dortmund) va fi operat de menisc; Christian Brand (Bremen), fractură de tibie...

Cupa Ligii deschide sezonul

Ca în fiecare an, cele mai bune echipe ale Bundesligii își dau întâlnire sub egida Cupei Ligii, un bun prilej de verificare înaintea campionatului. În acest an participă 6 formații, în sistem eliminatoriu. Vineri, la Lüdenscheid, Leverkusen a dispus de finalista cupei, Duisburg, cu 3-0, în timp ce sâmbătă, la Koblenz, Stuttgart a trecut de Schalke cu 2-1 (Akpoborie 46, Poschner 76 - Büskens 17). Semifinalele sunt programate astfel: aseară, de la ora 21.30 (ora României) la Aue, Bayern München a primit replica celor de la Bayer Leverkusen, în timp ce astă seară, de la aceeași oră, orașul Ludwigshafen va găzdui jocul Kaiserslautern - Stuttgart. Finala este stabilită pentru sâmbătă, 8 august, de la ora 20, pe "Ulrich Haberland Stadion" din Leverkusen.

Abonamentele "la zi"

Campania vânzării abonamentelor se apropie de sfârșit, cele 18 cluburi din Bundesliga făcându-și socoteala pe câți bani pot miza la această oră din aceste acțiuni. Iată situația "la zi" a interesului fanilor, cu specificația că la Dortmund, Kaiserslautern, Freiburg și Leverkusen cifra care este prezentată mai jos este cea maximă a abonamentelor, ținând cont de capacitățile stadioanelor din orașele respective. Așadar: Dortmund - 40.000, Kaiserslautern - 32.000, Bayern München - 20.000, Schalke - 18.000, Freiburg - 17.300, Bremen - 14.500, Leverkusen - 12.000, Stuttgart - 11.000, 1860 München - 11.000, Hertha Berlin - 10.000, Bor. Mönchengladbach - 9.000, Wolfsburg - 8.300, Nürnberg - 7.000, Bochum - 6.400, Rostock - 3.000, Duisburg 2.000. Echipele din Frankfurt și Hamburg nu au dat pulicității numărul abonamentelor.

M.B.

THE F.A. PREMIER LEAGUE

Mănuși poartă mai ales străinii

Vi s-a părut deplasat golul marcat de Dan Petrescu la mondiale printre picioarele reputatului David Seaman? De loc. Nici pentru un fan englez care s-a adresat la poșta redacției revistei BBC Match of the Day în această problemă gafa portarului lui Arsenal și al Albionului nu i-a produs mare mirare. Pentru că, spune el, **"este doar un mit faptul că portarii englezi sunt mai buni decât omologii lor din străinătate. De altfel, câți portari de-ai noștri își asigură un loc regulat între buturile echipelor din Premier League?"**

Și observația sa este foarte corectă. Cu excepția lui Seaman, un veteran, a lui Tim Flowers, de la Blackburn, și a lui Nigel Martyn, de la Leeds, care au fost opțiunile lui Hoddle pentru tricoul cu numărul 1 la Coupe du Monde, plus a lui Ian Walker, goalkeeperul lui Tottenham și a lui Kevin Pressman, îngerul păzitor al "bufnițelor" din Sheffield, restul portarilor care apără în prima ligă engleză sunt fie britanici, dar nu englezi, fie de peste mări și țări. Astăzi ne vom ocupa de un nume care și-a reprezentat țara în Franța și care de sâmbăta viitoare va concura cu șanse mari în clubul său la câștigarea titlului în Anglia.

Peter Schmeichel apără la Manchester United și a fost titularul Danemarcei la mondiale, el pur și simplu fiind o celebritate. Campion european în 1992, fapt la care se referă cam așa: **"Sunt convins că UEFA a luat decizia înțeleaptă de a retrage Iugoslaviei dreptul de participare la Euro. Presiunea comunității internaționale era și normală, din moment ce războiul de acolo reprezenta o mare greșeală. Am fost fericit că jucăm la turneul final, chiar dacă nu ne calificasem, dar chiar și așa ne-am gândit permanent la cei care suferă fără vină în acel război. De altfel noi am donat o mare parte din banii câștigați prin triumful la Euro oamenilor de acolo"**. Danezul este marcatorul cu capul a unui gol în Cupa UEFA, pentru echipa sa din ultimii 7 ani, Manchester, cu care a câștigat 4 titluri de campion și două duble campionat-cupă, gol care a schimbat destinul unei fetițe. Aceasta avea o disfuncționalitate care o făcea să scrie de la dreapta la stânga. În bucuria golului, micuța din Manchester s-a lovit cu capul de masă, fapt care a vindecat-o, deși medicii apreciau că boala sa era incurabilă. Și tot așa, Schmeichel a rămas în memoria iubitorilor fotbalului pentru felul cum l-a evacuat de pe teren pe un demonstrant kurd cu ocazia meciului lui M.U. cu Galatasaray, în '93, sau pentru grozavele sale degajări cu mâna. Nu se știe despre portarul de 34 de ani că se pricepe să bată la tobe, că l-a refuzat pe antrenorul său, Alex Ferguson, să-i ofere lecții de pian, sau că a scris cântecul oficial al delegației daneze pentru Euro '96. Dintre preocupările recente ale "marelui blond" reținem și implicarea sa în campania de publicitate a firmei Reebok. Face reclamă ghetelor DMX Evolution, pe care le va purta în acest sezon, pentru acest spot de promotion acceptând să facă pe fermierul danez de porci, care spune: **"Câteodată mă gândesc ce aș fi putut realiza în viață dacă mi-aș fi cumpărat un echipament de calitate marca Reebok, în locul acestor modeste cizme de cauciuc."** (vezi foto)

După ce a participat cu succes la primul și probabil ultimul său turneu final mondial, ajungând cot la cot cu frații Laudrup & co până între cele mai bune 8 reprezentative ale lumii, masivul scandinav de loc din Gladsaxe speră să obțină cu clubul de la Old Trafford ceea ce caută de ani buni urmașii lui Matt Busby și Georgie Best: campionatul Angliei plus Cupa Campionilor în același sezon. Și pe această temă Schmeichel are două păreri care dau de gândit adversarilor. Prima: **"Dacă avem toți jucătorii sănătoși, nu cred că cineva ne-ar egala abilitatea"**. A doua: **"Dacă oamenii nu te plac, o fac pentru un singur motiv: pentru că ești prea bun"**. Fapt care, cel puțin în Anglia, este valabil pentru Manchester...

MIHAI COMȘULEA

În vizor: eurocupele

CAREUL REPREZENTANTELOR DIVIZIEI A TRECE LA ADVERSARI DE RANG SUPERIOR

Odată încălzirea din primul tur preliminar încheiată cu bine, dar nu și fără emoții, în cazul Stelei, cele 4 reprezentante ale fotbalului românesc în ediția 1998 - '99 a cupelor europene vor da piept la mijlocul săptămânii viitoare cu niște formații de talie, în tentativa lor de a accede în turul I al eurocupelor.

După 4 -1 la București și 1 - 3 la Tallin, în Estonia, cu echipa Flora, campioana **Steaua** va întâlni în al doilea tur gruparea greacă Panathinaikos Atena, pe 12 și 26 august, mai întâi în Ghencea. Dar iată tabloul complet al jocurilor în Champions League, primele 4 dintre meciurile enumerate mai jos atrăgând în mod deosebit atenția: Celtic Glasgow - Croația Zagreb, Galatasaray - Grasshoppers Zürich, Dinamo Kiev - Sparta Praga, Rosenborg - FC Bruges, Manchester Utd. - LKS Lodz, Litex Loveci - Spartak Moscova, Maribor Teatanic (Slovenia) - PSV Eindhoven, FC Kosice (Slovacia) - Bröndby, Inter Milano - Skonto Riga (Letonia), Olimpiakos Pireu - Anorthosis Famagusta (Cipru), Benfica - Beitar Ierusalim (Israel), Dinamo Tbilisi (Georgia) - Athletic Bilbao, HJK Helsinki - FC Metz, Bayern München - Obilici Beograd și Sturm Graz - Ujpest Dozsa.

În UEFA, **FC Argeș** și-a respectat cartea de vizită, cu un 2 - 0 la Baku, cu Dinamo, în Azerbaidjan, după 5 - 1 acasă, fiind singura grupare românească trecută în turul următor cu un procentaj de 100 la sută. Piteștenii vor da piept pe 11 și 25 august, cu primul meci în Trivale, cu turcii de la Istanbulspor. După 3 - 0 acasă și **Oțelul** s-a calificat fără eșec, remizând la 1 în Macedonia, în returul cu Sloga Jugomagnat. Marțea viitoare, la Galați, Ion Viorel & Co. vor juca turul cu danezii de la Vejle BK. Capetele de afiș ale turului 2 preliminar în UEFA sunt Glasgow Rangers - PAOK Salonic și IFK Göteborg - Fenerbahce.

În fine, Cupa Cupelor își programează turul preliminar pe 13 și 27 august, **Rapid București** intrând în competiție cu luxemburghezii de la CS Grevenmacher, primul meci având loc în Marele Ducat.

Fața nevăzută a Mondialului...

BĂTĂLIA FIRMELOR, UN DUEL ÎNTRE TRADIȚIE ȘI... NEW KIDS ON THE BLOCK

Ca un plus la fotbalul în sine, marea afacere economică oferită de mondialul francez a fost rotunjită și de domeniul echipamentelor purtate de competitoare. Coupe du Monde '98 a fost și o mare bătălie între corporațiile mondiale furnizoare de echipament sportiv. Încă dinaintea turneului, războiul Adidas - Nike era pentru oricine vizibil la Paris. Lângă turnul Eiffel, marea firmă germană Adidas, cu sediul la Herzogenaurach, în Bavaria, a organizat cel mai mare turneu pentru juniori din lume, la care au participat peste 80 de țări. Peste tot în acea zonă, însemnul celor trei dungi era suveran. Tot în Orașul Lumină, dar la La Defense, americanii cu sediul la Portland, în Oregon, își construiseră Nike Park, zonă considerată La Republique Populaire du Football, un loc dedicat unei singure idei - fotbalul briliant.

Dacă Adidas, un sponsor oficial al FIFA pentru Cupa Mondială, avea de partea sa tradiția, Nike venea din urmă cu imensele investiții făcute în fotbal, o piață pe care a pătruns recent, considerată ca o ultimă pistă neabordată de o firmă care-și cam pierduse suflul în ultima vreme în alte ramuri sportive. Nike a pompat 40 de milioane de lire sterline pentru a-i aproviziona timp de 10 ani cu echipament pe "tunarii" de la Arsenal Londra, și câte 80 de milioane pentru contractele cu Barcelona și Inter. Tot Nike a trebuit să cheltuie 250 de milioane pentru a atrage Brazilia lui Zagallo, care purtase Umbro, și alte 35 de milioane lire pentru turneul final în sine. Firma americană a fost întratât de decisă să reușească în Franța, încât încă de cu peste doi ani înainte își rezervase locuri bine alese pe teritoriul Hexagonului pentru expunerea de postere. Întrebarea este dacă Nike, acești New Kids On The Block în fotbal în domeniul echipamentelor, a și reușit să dea lovitura la mondial. Pentru că Ronaldo, care de altfel a participat la realizarea designului și testarea ultimului tip de ghete Nike, Mercurial, a fost K.O. Într-o finală care, nu-i așa, lasă întotdeauna ultima impresie, care și durează, în fața unui Zidane, autor al unei "duble", care a jucat cu un tricou Adidas pe sub trusoul național și în ghetele cu trei dungi.

"În contractul lui Nike cu Brazilia, firma de echipament este în măsură să aranjeze câteva amicale pentru echipa cariocas, care devin evenimente sau turnee Nike. Și toate drepturile TV mass-media și de marketing le revin. "Corporațiile de echipament sportiv își doresc doar valoare pentru banii pompați. Dacă ele îi plătesc lui Ronaldo atâtea milioane, atunci pretind ca brazilianul să fie permanent al firmei", explica Martin Cannon, de la Institutul de Sponsorizare Sportivă, tot mai intensa implicare a acestor firme în finanțele din domeniul fotbalului și dependența dintre cele două branșe. De altfel, Adidas, Nike, Reebok sunt cele mai mari finanțatoare ale majorității sporturilor în ultimii 20 de ani, numai în '97 aceste companii investind în sport o jumătate de miliard de dolari.

Ceea ce părea în anii '50 o joacă, atunci când Stanley Matthews făcea reclamă unor ghete chiar într-un clip alb-negru de 9 minute, Magic Feet, pentru care firma pompase o jumătate de milion de lire, a devenit acum o mare afacere. Și cum cei care dau banii au și puterea deciziei, cine știe cum aceste corporații vor influența cursul istoric al sportului rege.

Într-o ierarhie a firmelor de echipament în funcție de expunerea lor grație performanțelor echipelor care le-au purtat produsele la Coupe du Monde '98, conduc detașat Adidas și Nike, urmate de Umbro, Reebok, Puma, Lotto și Kappa.

În fine, iată câteva repere despre marile rivale, Nike, respectiv Adidas.

NIKE... formată în 1962 din firma Blue Ribbon Sports, de contabilul de 23 de ani Philip Knight, designul ghetelor fiind realizat de o studentă la arte, Carolyn Davidson... primii Nike de alergare au fost lansați pe piață în 1971, dar producătorii mexicani au uitat să testeze bocancii la frig, aceștia rupându-se în două la temperaturi scăzute... unul dintre primii nou născuți ai mărcii Nike a fost Cortez, o replică la Aztecul Adidasului... Ilie Năstase a fost primul star care a făcut publicitate firmei din Portland.

ADIDAS... s-a lansat grație familiei Dassler, producători de încălțăminte... Jesse Owens a câștigat 4 medalii aur la Jocurile Olimpice Berlin '36 purtând Adidas... Adi Dassler a produs Adidas, iar Rudi, fratele său, Puma... Germania a câștigat titlul mondial în Elveția, în '54, purtând produsele celebrei firme.

MIHAI COMȘULEA

RADIO DEVA
89,3
FM

UNGARIA

E GREU SĂ ȚII PASUL CU FORMAȚIILE DIN CAPITALĂ !

Eficacitate mulțumitoare în runda a II-a a campionatului maghiar, plasele porților fiind scuturate de 29 de ori.

Formațiile vizitatoare s-au impus de 3 ori, cinci echipe budapestane acumulând maxim de puncte: MTK, Ferencváros, Ujpest, Kispest și Vasas!

Aproape un sfert din totalul golurilor s-au marcat în jocul **KISPEST - NYIRSÉG-SPARTAKUS 4-3**: **Borgulya (18, 56 - penalty), Kabala (42), Szántó (78) - Szabó (22), Kirkmaier (64), Barany (80)**.

Meci cu scântei într-un derby al capitalei. **III. KERÜLET - FERENCVÁROS 1-2**: **Gáspár (39) - Selimi (25), Vámosi (70)**. Ambele echipe au terminat partida în inferioritate numerică, Varga, de la gazde (min. 60), respectiv Jagodics (min. 75) fiind eliminați.

BVSC BUDAPESTA - UJPEST 0-3: **Korsós (41, 57, 78)**. După succesul in extremis în fața moldovenilor de la Zimbrul Chișinău (3-1 la Budapesta, după 0-1), campioana Ungariei va întâlni în turul doi preliminar din Champions League echipa austriacă Sturm Graz și nu va beneficia de apărătorii Petö și Sebök, ambii eliminați în confruntarea de miercurea trecută. În jocul cu BVSC, alb-violeții s-au impus categoric, succesul fiind facilitat și de cartonașul roșu văzut de jucătorul gazdelor, Füzi (min. 67).

10.000 de spectatori au asistat la confruntarea **HALADÁS - VIDEOTON 2-0**: **Kocsis (42), Kovács (65 - penalty)**.

Gazdele au mai obținut cele 3 puncte puse în joc în alte 3 meciuri. **MTK - VÁC SAMSUNG 3-1**: **Illés (28, 46, 85) - Wojtekovski (19).**

VASAS - DUNAFER 3-2 Páll (16), Hámory (82, 85) - Zavatzky (71), Lengyel (89 - penalty).

GÁZSZER - ZALAEGERSZEG 2-0: **Bekö (35), Tieber (40).**Gazdele își desfășoară toate partidele de pe teren propriu din acest campionat pe arena unde a evoluat în sezonul trecut FC Stadler.

Într-o singură întâlnire, tabela de marcaj a rămas imaculată. **DIÓSGYŐR - DEBRECEN 0-0** Unica fază notabilă din acest joc a fost bara lui Kulcsár, de la Diósgyőr.

În fine, **SIÓFOK - GYŐR 1-2** **Szabó (78) - Korsós (56), Somógyi (61).**

ŞTEFAN MÁRTON

N.B.1

1. UJPEST	2	2	0	0	5- 1	6	+3
2. VASAS	2	2	0	0	5- 2	6	+3
3. MTK BUDAP.	2	2	0	0	4- 1	6	+3
4. KISPEST	2	2	0	0	5- 3	6	+3
5. FERENCVAR.	2	2	0	0	3- 1	6	+3
6. GAZSZER A.	2	1	1	0	2- 0	4	+1
7. DIOSGYOR	2	1	1	0	3- 2	4	+1
8. GYOR	2	1	1	0	2- 1	4	+1
9. HALADAS	2	1	0	1	2- 1	3	0
10. VAC SAMS.	2	1	0	1	2- 3	3	0
11. DEBRECEN	1	0	1	0	0- 0	1	+1
12. DUNAFER	2	0	0	2	4- 6	0	-3
13. SIOFOK	2	0	0	2	2- 4	0	-3
14. III KERULET	2	0	0	2	1- 3	0	-3
15. SPARTAKUS	2	0	0	2	3- 6	0	-3
16. BVSC BUDAP.	1	0	0	1	0- 3	0	-3
17. VIDEOTON	2	0	0	2	0- 3	0	-3
18. ZALAEG.	2	0	0	2	0- 3	0	-3

SPANIA

Vedetele sunt încă pe plajă

Luna august este "luna de miere" a sezonului precompetițional, în Spania întâlnindu-se marea elită a fotbalului în clasicele și deja celebrele trofee de vară: "Trofeo Teresa Herrera" - La Coruña (ediția a 53-a), "Trofeo Ramon de Carranza" - Cadiz (44), "Trofeo Juan Gamper" - Barcelona (34), "Trofeo Colombino" - Murcia (34), "Trofeo Santiago Bernabeu" - Madrid (20) fiind doar o mică parte din ceea ce înseamnă "pretemporada" în Spania, turnee unde se întâlnesc soarele cu fotbalul, în urma căreia se perfectează ultimele achiziții în unul din cele mai întârziate campionate din Europa.

Real Madrid a plecat în Elveția din 18 iulie, adică la două zile după ce a aflat numele noului antrenor: Guus Hiddink, olandezul care revine în Spania după un semieșec numit Valencia. Optând pentru a cincea oară consecutiv la aceeași reședință (Nyon), Realul a început pregătirile cu jucătorii care vor apărea sporadic în cursul sezonului, vedetele fiind încă pe plajă.

Amicale: 5:1 cu Stade de Nyonnaise, 15:0 cu F.C. Chenois (amatori) și 0:1 cu F.C. Sion (toate din Elveția).

Barça a ales din nou Olanda, acolo unde se refugiază de zece ani de zile, cu un lot compus în mare majoritate din jucătorii din echipa a doua.

După două amicale în Olanda cu echipe de amatori (13:1 cu Rohda Raalte) și 2:1 cu G.V.V.V.) echipa s-a deplasat în Anglia pentru alte două jocuri amicale: 3:2 cu Wolverhampton și cu Derby County (7 august). O veste bună pentru susținătorii clubului catalan este revenirea după o lungă absență a lui Guardiola, care aleargă într-un ritm special alături de colegii de echipă.

Atletico, echipa cu cele mai spectaculoase transferuri din această vară (a investit 7.000 de milioane pesetas în 8 achiziții), se pregătește "în zonă" (regiunea Castilla) jucând două amicale de încălzire (2:1 cu Atletico [echipa de tineret] și 3:0 cu Gimnastica Segovia) după ce a mai agățat un italian în persoana fundașului Michele Serena de la Fiorentina, care a semnat pentru trei ani.

Valencia, cealaltă echipă "italiană" din peninsula iberică, nu are prea mult timp de jocuri amicale fiind serios implicată în lupta unui loc de UEFA prin prezența în una din cele șase semifinale ale Cupei Intertoto (1:0 în deplasare cu Español, joc tur) după ce a trecut de Yaroslavi Șinik (4:1 și 0:1).

Athletic Bilbao își încarcă bateriile prin Franța, acolo unde antrenorul Luis Fernandez stăpânește atât limba cât și pe cei 28 de jucători deplasați, printre care singurul străin este chiar el. Bascii au disputat un număr de trei jocuri, toate încheindu-se cu același scor: 1:1 cu P.S.G., Bordeaux, și Lyon.

Alte **Novedades**:

● noul antrenor al lui Betis Sevilla este Antonio Oliveira, portughezul ce a pregătit în ultimele două sezoane F.C. Porto.

● Español Barcelona i-a adus în atac lui Răducioiu două concurențe argentiniene: Martin Posse și Claudio Hussain (ambii Velez Sarsfield)

● amicale: Wacker Burghausen - MALLORCA = 0:2, Sant Jordi - VILLARREAL = 2:3, Bejar - SALAMANCA = 0:3, DEPORTIVO - Vilalbes = 8:0, Chiclana - BETIS = 0:1, Mesagero - TENERIFE = 0:1, Baztan - REAL SOCIEDAD = 0:5, Ayron - VALLADOLID = 0:3, SVM Munster - RACING = 2:0, Eintracht Frankfurt - MALLORCA = 1:1, Morella - VILLARREAL = 1:20, Meppen - RACING = 0:1, MALLORCA - MSV Duisburg = 1:1, Benlloch - VILLARREAL = 0:11

NELU SERE

Antrenorul LOUIS VAN GAAL încercând o nouă tactică pentru echipa campioană, FC Barcelona

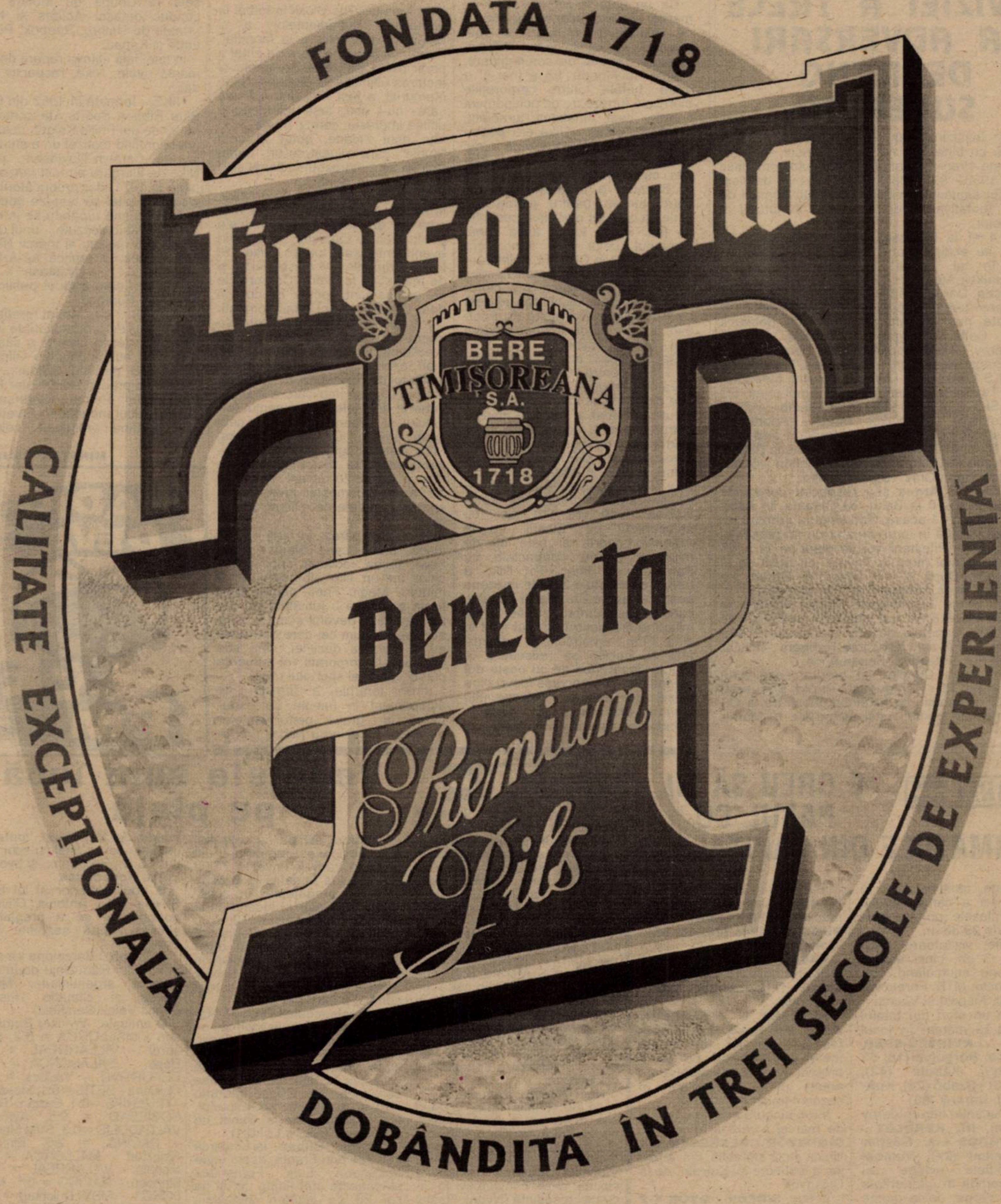
FONDATA 1718
Timișoreana
BERE
TIMIȘOREANA
S.A.
1718
Berea ta
Premium
Pils
CALITATE EXCEPȚIONALĂ DOBÂNDITĂ ÎN TREI SECOLE DE EXPERIENȚĂ

Sărbătoare în fiecare pahar

DUPĂ REVENIREA LUI SILVIU STĂNESCU

VA AJUNGE CSM REȘIȚA ECHIPA NIMĂNUI?

FOTBAL vest

Anul VIII Nr. 332 ● 11-17 Aug. '98 ● 2000 lei

Se difuzează în ARAD, BIHOR, CARAȘ, HUNEDOARA, TIMIȘ

■ MAGNET ■ MAGNET ■ MAGNET ■ MAGNET ■

SILVIU STĂNESCU, un antrenor care are nevoie de... "Crucea Roșie"?

Fără Rotariu pe gazon

ESTE ÎNCĂ POLI O ECHIPĂ OARECARE?

PAG 4

TISZA A SPRINTAT PE TRASEUL TÂRGU MUREȘ - NĂDLAC, LA FEL CUM AU FĂCUT-O ELEVII SĂI ÎN ACEST DEBUT DE SEZON

PAG 10

PRIMELE IMPRESII DIN SPANIA

LUCI MARINESCU

"Am aflat rezultatele din prima etapă a Diviziei A de pe Internet, acasă la Stelea"

PAG 11

Vocea Porumbelului... Sdrobit

(nu iese fum fără zvon, dar vilă pentru nea Nelu?)

N-am avut ocazia să-l cunosc pe Murphy ăla, da tre' să recunosc: e tare omu! Are câteva chestii de care te lovești la tot pasu', mai ales în fotbal: **"Ce începe bine se termină prost, iar ce începe prost, se termină și mai prost"**, zicea insul. Până acu' s-au jucat câte două etape din fiecare divizie și nu-i greu de ghicit în care dintre situații pot fi băgate trupele din "zona Fotbal vest"... ● La Reșița șucăr mare. Anu' trecut, când nu erau bani, toată lumea trăgea. Acu' treaba s-a mai schimbat și nu-i deloc liniște. Nu-i cavaleresc cum s-a procedat cu Stănescu și nu-i normal ca cineva care se lovește tangențial cu fotbalul să umble în limbă după nea Nelu, care a plecat din Reșița în miez de noapte, ca infractorii. Nea Nelu, care, după cum am aflat de la complicii mei zburători, ar reveni la Reșița dacă i se înmânează cheile unei vile de pe strada Colonia Oltului! Poate dacă ar fi terminat campionatul trecut în Valea Domanului, acu' s-ar fi mutat acolo. Dar așa? **"Stați voi, nenorociților, că eu mă duc la Schorsch"**. Acu' că s-a cam închis robinetu' lu' Schorsch, hai înapoi la "nenorociții ăia". Că nea Nelu ar putea linge unde a scuipat n-ar fi o problemă. Ce mă nedumerește pe mine e cum se poate să te lași lins de cel care te-a scuipat. Ba să-l mai și inviți s-o facă și tot tu să plătești. Poate că așa o fi obiceiul la "oameni". La noi, la golumbi, dacă ți-ai luat tălpășița pe șest, să fii sănătos. Adios și n-am cuvinte! În lumea noastră, a porumbeilor, mai există moralitate. Să mai întreb dacă există și în cea a fotbalului? ● Semișucăr la Poli. Plecați să bată pe Cibin, violeții au băgat trei boabe în traistă, când le era lumea mai dragă, adică între meciurile cu Baia Mare și Craiova. Zău dacă mai înțeleg ceva. ● Da' UTA trage tare! De când cu italienii, catenaccio nu altceva, măi frate! Că se mai șucăresc unul pe altul, că o fi Gandolfi, că o fi Pasini, că o fi Laura, nici o problemă! Eu am un băiat acolo, pe linia de fund, în care am încredere ca în propriile mele aripi: Baicea! De ce tocmai el, o să mă întrebați. Simplu-i. Are omu' o chestie (ăștia moderni i-ar zice "cu schepsis") totală: ori de câte ori Baicea poartă banderola de căpitan la meciurile din deplasare, UTA nu pierde! Deja văd prin juru-mi câteva figuri care zâmbesc pe sub mustață, de parcă ar vrea să zică: **"Bine, mă Ionică, dacă UTA promovează, în Ghencea tot Baicea va fi căpitan?"** Ei, uite, vedeți, ăia care gândesc așa chiar că nu înțeleg nimic din zbaterea asta continuă - și de multe ori inutilă - pe care unii au denumit-o football.

ION GOLUMBU

ULTIMA ORĂ

APE TULBURI LA REȘIȚA

■ Antrenorul Silviu Stănescu a revenit ieri la ora 11.20 la clubul din Valea Domanului, după ce vineri anunțase că părăsește timona divizionarei A.

■ La ora 12 a avut loc întrunirea Consiliului de Administrație al clubului CSM Reșița, hotărându-se menținerea în funcția de antrenor principal a lui Silviu Stănescu, urmând să se analizeze rezultatele pe care le va obține în continuare.

■ Iancu Muhu n-a fost de acord cu această decizie, amenințând cu demisia din Consiliul de Administrație și din postul de vicepreședinte.

■ Sindicatul de la CSR a hotărât să nu mai sponsorizeze clubul de fotbal, urmând să perceapă taxă rosso-nerilor pentru a mai juca în Valea Domanului, personalul angajat la stadion urmând a fi plătit de club.

■ Sportivilor de la CSM Reșița, angajați la CSR li se va desface contractul de muncă începând cu data de 18 august!.

■ Liderul de sindicat Iancu Muhu dorește aducerea la cârma echipei a lui Ioan Sdrobiș, care se pare că se va despărți de FC Baia Mare.

■ Ilie Pătruică, sosit la fața locului din spital, a afirmat că va lua mâna de pe CSM Reșița dacă pleacă Muhu.

Ex-polistul NOJE face cunoștință cu palma asistentului GRIGORESCU!

radio Vest

88,7 MHz

STEREO

B-dul Mihai Viteazu 1 bis, Timișoara 1900 RO ✦ OP 5, CP 652
Tel. +40 - (0)56 - 194.816; 194.818; fax: +40 - (0)56 - 194.823

Roentgen D.N.

Buduru a câștigat "acasă"

Nici o surpriză nu s-a înregistrat în cea de-a doua rundă a noului campionat, FC Argeș și Dinamo fiind singurele echipe care au cucerit puncte pe terenuri străine (o expresie nu tocmai fericită pentru partida de la Constanța). S-au marcat 33 de goluri, față de numai 24 ale primei etape.

STEAUA - "U" CLUJ 4-0: Roșu (24), Răchită (26), Dănciulescu (38), Șerban (89). Partida nu poate fi considerată o repetiție pentru meciul de miercuri cu Panathinaikos, întrucât clujenii se considerau învinși încă de când au pășit în București. Grăitoare este declarația antrenorului alb-negrilor, Tiberiu Poraczky: **"Trebuie să spun de la început că am avut emoții pentru această evoluție de pe stadionul Steaua. Mulți dintre componenții echipei nici nu visau, în urmă cu câteva săptămâni, că vor putea evolua pe această arenă."** Sunt cuvintele antrenorului unei formații de primă ligă! Două evenimente vor preceda partida din preliminariile Ligii Campionilor: ieri, luni, 10 august, portarul Zoltan Ritli a suferit o intervenție chirurgicală la genunchiul drept, probabil poarta Stelei urmând a fi apărată miercuri seara de ex-mureșeanul Gabriel Rotaru, care, la 27 de ani, își va face debutul cu roș-albaștri în cupele europene. Astăzi va sosi la București Ilie Dumitrescu, el urmând să semneze zilele viitoare pentru Steaua. Golul înscris de Răchită a fost cel de-al 2100-lea primit de clujeni în prima divizie.

În iunie 1959, Niculescu (nr 10) și Ciosescu (nr 9) au fost principalii artizani ai victoriei "marinarilor" (2-1) contra dinamoviștilor

PETROLUL - ASTRA 2-1; Bolmandâr (79), Baștină (87) - Beraru (28). Primul derby al Ploieștiului în Divizia A a dat cîștig de cauză "gazdelor", într-un final plin de emoții. Doar vreo 3000 de spectatori au fost prezenți la această premieră.

OȚELUL - FC NAȚIONAL 3-2: Mihalache (43), Pelin (67), V. Ion (90) - Pigulea (20), Butoiu (68). Eliminat P. Marin (Național-min.77). Nu a lipsit mult ca bancarii să plece de pe Dunăre cu un scor favorabil, ultima dată acest lucru petrecându-se în ediția 1994-95, când oaspeții au învins cu 5-2. Intrat în joc în minutul 65, în locul lui Ion Gigi, Costin Maleș și-a sărbătorit cea de-a 200-a prezență în Divizia A, toate sub culorile Oțelului.

FARUL - DINAMO 1-3: Gr. Tudor (17) - Bătrânu (40, penalty), Vlădoiu (43), Ciubotariu (55). Se pare că dinamoviștii și-au stabilit o normă de 3 goluri marcate într-un meci. E drept că până acum programul debutului de sezon le-a permis acest lucru. Probabil așa se va întâmpla și peste o săptămână, la Suceava, în fața unei echipe în degringoladă. Dar dacă președintele dinamovist Petrică Buduru a jucat întreaga-i carieră la Farul, cine din staff-ul bucureștenilor o fi evoluat vreodată la Foresta? Să mai notăm că duminică, pe litoral, Ionuț Lupescu a jucat al 100-lea meci în prima ligă, toate pentru Dinamo.

CEAHLĂUL - OLIMPIA 4-0: Enache (19, penalty), Solomon (63, 75), Baston (64). Eliminat Simion (Olimpia-min. 80). Porniți cu mari ambiții spre Piatra Neamț, stimulați de victoria din etapa precedentă (3-0 cu Petrolul) dar și, se pare, de o primă de victorie de 2500 dolari, sătmărenii au făcut doar figurație, chiar și după tradiționala lovitură de pedeapsă ce se acordă, de regulă, la mai toate meciurile susținute acasă de galben-negrii. A fost a 70-a victorie în prima divizie pentru moldoveni, Daniel Baston fiind, alături de băcăuanul Petcu, dinamoviștii Bătrânu, Vlădoiu și bancarul Butoiu, singurii care au înscris în ambele etape de până acum.

FCM BACĂU - UNIV. CRAIOVA 2-0: Axinte (30), Petcu (50,penalty). Eliminat Florin Ionescu (min. 85, Craiova). O altă trupă plecată după puncte cu o cursă charter, Craiova, s-a întors acasă bătută și cu semne de întrebare în ceea ce privește continuitatea lui Ilie Balaci pe banca tehnică. După ce a jucat aproape întreaga carieră la Bacău, Florin Ionescu a fost eliminat tocmai pe stadionul unde s-a consacrat ca jucător de primă ligă. Golul lui Petcu a fost al 60-lea reușit de băcăuani în cele 57 de meciuri directe contra Universității.

GLORIA BISTRIȚA - FORESTA FĂLTICENI 5-0: Turcu (3), Falub (43), Ganea (52,66), Cincă (87). Doar trei minute au trăit forestierii cu speranța că vor putea reedita la Bistrița egalul alb din campionatul precedent. Fără să impresioneze, Gloria a depășit net o formație care, iată, după numai 180 de minute jucate, se anunță a fi una dintre principalele candidate la părăsirea primei divizii.

RAPID - FC ONEȘTI 6-0: Măldărășanu (57), Maier (63), Sumudică (77, 85, 88), Dulca (81). Prima dată în acest sezon în fața propriilor suporteri, pe un stadion Giulești parțial renovat, jucătorii Rapidului au trebuit să transpire aproximativ o oră până la deschiderea scorului. După aceea, totul a decurs de la sine, prilejuind - deocamdată - scorul campionatului, dar și primul hat-trick al ediției, cel al lui Șumudică. A fost cea de-a 590-a victorie a Rapidului în divizia A.

"Numărul unu" din Valea Domanului, la propriu și la figurat

VALI BOȘCA:

"VREAU SĂ FIU FOLOSITOR ECHIPEI ȘI ÎN ACEST CAMPIONAT!"

Ca și în urmă cu o săptămână, la Cluj, când a păstrat poarta echipei sale neperforată, Vali Boșca a avut vineri, contra piteștenilor, o evoluție bună. De altfel, după două etape, doar doi portari din prima ligă nu au primit încă nici un gol: Lobonț (Rapid) și Boșca. La finalul tensionatului meci cu FC Argeș am schimbat câteva un-doi-uri cu ultimul apărător al "Metalului".

REP.: **Vali, ai un început de sezon bun. Te așteptai să se întâmple așa și care ar fi secretele evoluției tale de până acum?**

V.B.: Sincer să fiu, după campionatul precedent, speram să fiu într-o formă bună în toamna aceasta. Evoluez la CSM din 1982 și în sezonul precedent am jucat cel mai bine. De aceea sper ca prestația mea să continue măcar la același nivel și în acest campionat. Totul se bazează pe încrederea care mi-a fost acordată, pentru că un portar trebuie să aibă meciuri în picioare, bazate însă pe o pregătire corespunzătoare.

REP.: **În meciul de astăzi au fost vreo două faze, mă refer la lovitura liberă a lui Barbu sau bara lui Mutu, în care ai avut și noroc...**

V.B.: Ca portar, trebuie să ai și noroc. La fazele acelea, aș putea spune că am fost ajutat de "a treia mână a portarului"!

REP.: **Am observat că ai evoluat într-un tricou modern, cu însemnele clubului FC Köln. Ți-a adus și acesta norocul de care are nevoie portarul?**

V.B.: Cred că tricoul pe care l-am primit de la prietenul și fostul coleg Dorinel Munteanu îmi poartă noroc. Și la Cluj am jucat îmbrăcat cu el și nu am luat gol.

REP.: **Asta înseamnă că pe viitor te vom vedea echipat doar cu acest porte-bonheur! Să sperăm că echipamentul adversarilor CSMR-ului nu va fi asemănător cu al tău, pentru a nu fi nevoie să-l schimbi!**

V.B.: Nu cred că va fi cazul. Doar FC Național are tricourile de o nuanță apropiată de cel pe care l-am primit de la Köln, așa că sper ca, ajutat și de noroc și de tricou, să fiu folositor echipei și în acest sezon!

MARIUS BREAZU

CLASAMENTUL GOLGETERILOR

3 goluri: Marius Șumudică (Rapid)

2 goluri: Marian Savu (Național); Gheorghe Butoiu (Național); Florin Bătrânu (Dinamo) - 1 penalty; Ion Vlădoiu (Dinamo); Daniel Baston (Ceahlăul); Adrian Solomon (Ceahlăul); Florin Petcu (FCM Bacău) - 1 penalty; Ionel Ganea (Bistrița); Petru Chiratcu (Olimpia)

ETAPA VIITOARE Div. A

Et. 3 (15-16 august): Astra – Ceahlăul; Univ. Craiova – Petrolul; FC Argeș – Steaua; FC Onești – CSM Reșița; Foresta – Dinamo; FC Național – Gloria B–ța; Olimpia Satu Mare – Oțelul; Rapid – Farul; "U" Cluj – FCM Bacău.

CLASAMENT

Echipa	TOTAL						penalty				ACASA					AFARA					A-de-văr	Galb	Roșii	Media spect	nr. de puncte după 2 et. în sezonul trecut
							în fav.		împotrivă																
							Total	Marc	Total	Marc															
1 RAPID	2	2	0	0	7-0	6	0	0	0	0	1	1	0	0	6-0	1	1	0	0	1-0	+3	6	0	10000	4
2 DINAMO	2	2	0	0	6-1	6	2	2	0	0	1	1	0	0	3-0	1	1	0	0	3-1	+3	4	0	9000	0
3 OȚELUL	2	2	0	0	5-3	6	1	1	1	1	1	1	0	0	3-2	1	1	0	0	2-1	+3	6	2	9000	6
4 STEAUA	2	1	1	0	6-2	4	0	0	0	0	1	1	0	0	4-0	1	0	1	0	2-2	+1	5	0	4000	6
5 FCM BACĂU	2	1	1	0	3-1	4	1	1	0	0	1	1	0	0	2-0	1	0	1	0	1-1	+1	7	0	7000	2
6 CEAHLĂUL	2	1	0	1	6-4	3	1	1	0	0	1	1	0	0	4-0	1	0	0	1	2-4	0	8	0	5000	1
7 GLORIA B-ȚA	2	1	0	1	5-3	3	0	0	1	1	1	1	0	0	5-0	1	0	0	1	0-3	0	4	1	2000	3
8 NAȚIONAL	2	1	0	1	6-5	3	0	0	0	0	1	1	0	0	4-2	1	0	0	1	2-3	0	4	1	1000	6
9 OLIMPIA S.M.	2	1	0	1	3-4	3	0	0	2	1	1	1	0	0	3-0	1	0	0	1	0-4	0	4	1	8000	3*
10 PETROLUL	2	1	0	1	2-4	3	1	0	0	0	1	1	0	0	2-1	1	0	0	1	0-3	0	5	1	8000	1
11 CSM REȘIȚA	2	0	2	0	0-0	2	0	0	0	0	1	0	1	0	0-0	1	0	1	0	0-0	-1	6	1	10000	4
12 ASTRA	2	0	1	1	2-3	1	0	0	0	0	1	0	1	0	1-1	1	0	0	1	1-2	-2	5	0	6000	6*
13 FC ARGEȘ	2	0	1	1	0-1	1	0	0	0	0	1	0	0	1	0-1	1	0	1	0	0-0	-2	7	0	12000	6
14 FARUL	2	0	1	1	3-5	1	0	0	1	1	1	0	0	1	1-3	1	0	1	0	2-2	-2	7	0	6000	1
15 CRAIOVA	2	0	1	1	2-4	1	0	0	1	1	1	0	1	0	2-2	1	0	0	1	0-2	-2	3	1	17000	3
16 U CLUJ	2	0	1	1	0-4	1	0	0	0	0	1	0	1	0	0-0	1	0	0	1	0-4	-2	4	0	2500	3
17 FC ONESTI	2	0	1	1	2-8	1	0	0	0	0	1	0	1	0	2-2	1	0	0	1	0-6	-2	3	0	8000	6*
18 FORESTA	2	0	0	2	1-7	0	1	1	1	1	1	0	0	1	1-2	1	0	0	1	0-5	-3	6	0	6000	0

*) puncte cucerite după două runde disputate în Divizia B, ediția 1997-'98

FOTBAL vest
editat de
MAGNET
General manager
RICHARD ANDRESS
Str.Paris nr 2A Timișoara
Tel. 056 / 190.656
Fax 056 / 190.128
C.P. 490 O.P. 3 Timișoara
Ne puteti citi si pe INTERNET:
www.timisoara.com/soccer/fotbalvest
E-MAIL: Fotbalvest@csoft.dnttm.ro
Director onorific MARCEL TOLCEA
Director DUKI POPOVICI
Redactor șef SANDU USUSAN
Director economic MOLNAR LASZLO
Colectivul redactional:
MARIUS BREAZU, OVIDIU PĂCURARIU, PETRU FUCHS, MIHAI COMȘULEA, CORNEL BOCIORT, CĂLIN VEGHEȘ
Redactori editorialiști MIKI JUNEA, OSCAR MANTO
Ideolog RADU SUCIU
Redactori colaboratori:
ȘTEFAN MARTON, GHIȚĂ OCHIȘOR, HORAȚIU OLARIU, BORKO IORGOVAN, BRANKO VUIN, CIPRIAN URICAN, OVIDIU OLARIU, RENATO PITTINI, ALIN RADOVAN, MARIUS PANAITE, ALEXANDRU IZVERNARI, CIPRIAN TRANCĂ, VIOREL NICULA
Reporteri speciali NELU SERE, HORIA CIULEA
Tehnoredactare: CULTURAL srl
Tel. 056 - 12.43.61.
E-mail: office@csoft.dnttm.ro
TIPAR WEST TIPO INTERNATIONAL
Timișoara, tel. 123.907

DIN DUELUL SILVIU - SILVIU, ÎNVINGĂTOR A FOST "NEA NELU"

CSM REŞIŢA 0 0 FC ARGEŞ

Stadion: "Mircea Chivu"
7.8.'98 ora **18.30**
Spectatori: **10.000**
Timp: frumos
Teren: foarte bun
Arbitri: C. Zotta - I. Mureşan, N. Sterea (toţi din Bucureşti)
Observator: O. Ştreng (Oradea)

	CSM Reşiţa	FC Argeş
Şuturi la poartă:	9	6
Şuturi pe poartă:	4	3
Cornere	9	4
Ofsaiduri	2	5

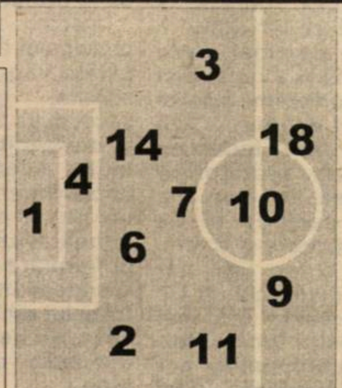

Înlocuiri: 46' Perşa cu Jilavu (5) **6**; 62' Căprariu cu Kovacs (16) **6**; 68' Balaci cu Frunză (8) **5.5**
Marcatori: ---
Cart. galbene: Năstasie (2), Bătrânu, Szijj
Cart. roşii: Năstasie (min. 76)

	CSM Reşiţa			FC Argeş	
6.5	Boşca	1	1	Vintilă	6.5
5	Năstasie	2	2	Mogoşanu	5
5	Ciocoi	3	3	S. Radu	5
6.5	M. Bătrânu	4	4	Bogoi	6
6	Ibric	6	5	Gâlmencea	6
6	Sandu	7	7	Năstase	6.5
6	Szijj	9	8	Crivac	6
6	(cpt) Doană	10	9	Bârdeş	6
5.5	Perşa	11	10	Mutu	6.5
6	Căprariu	14	11	Barbu (cpt)	6
6	Cl. Balaci	18	17	Cristescu	6
pe bancă				pe bancă	
	Gh. Popa	(12)	(12)	Stanciu	
	Dobre	(13)	(19)	Jilăveanu	

Înlocuiri: 52' Bogoi cu Diţă (14) **5**; 69' Bârdeş cu Bratu (13) **5**; 76' Năstase cu Neaga (18) **5.5**
Marcatori: ---
Cart. galbene: Crivac
Cart. roşii: -

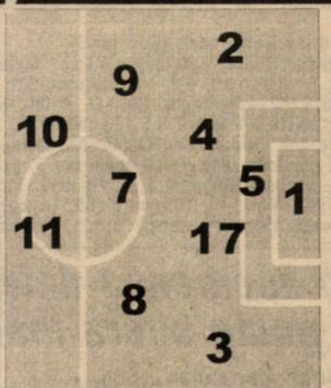

Ar fi putut fi goluri

Deşi albă, remiza de sâmbătă a avut câteva faze care ar fi putut schimba tabela. Ar fi de menţionat lovitura liberă de la 17 metri - acordată complet gratuit de Zotta argeşenilor - pe care Barbu a trimis-o, cu stângul, milimetric, pe lângă bara din stânga lui Boşca. Asta după ce, în minutul 10, la o lovitură executată de Ciocoi, Balaci a trimis, cu capul, în transversala porţii argeşene, în timp ce, în minutul 22, după o centrare de pe dreapta a lui Perşa, Mogoşanu a comis henţ în careu, fără ca arbitrul să acorde absolut nimic. Tot Balaci a fost autorul unui frumos voleu (min. 33) care a trecut de puţin peste. Cu 5 minute înainte de pauză, scorul barelor a devenit şi el egal: Mutu a încheiat o acţiune de atac supranumeric (4 contra 2) a echipei sale cu un şut puternic cu stângul în stâlpul din stânga lui Boşca. După pauză, reşiţenii s-au evidenţiat la foarfeca lui Doană (min. 60), prinsă de Vintilă, pentru ca 10 minute mai târziu, acelaşi conducător de joc al gazdelor să trimită cu capul din 6 metri, prilejuindu-i lui Vintilă un reflex excepţional. La poarta gazdelor, acţiunea cea mai periculoasă a realizat-o Bratu, lovitura sa de cap trecând foarte aproape de poarta gazdelor.

Balanţa a rămas nemişcată

Circumspecţie şi destule emoţii în tabăra gazdelor înaintea jocului. Caseta tehnică şi fazele periculoase dovedesc şi ele echilibrul de pe teren. Cu aşezări asemănătoare, ambele având "spatele" asigurat, cele două formaţii au dat naştere unei partide mediocre. Din nefericire pentru ei, reşiţenii au construit destul de haotic, într-o zi în care n-au beneficiat de sclipirile de altă dată ale unor Doană, Szijj sau Ciocoi. Mai mereu la limita ofsaidului, pe care au depăşit-o de câteva ori fără ca asistentul Mureşan să semnalizeze ceva, cele două vârfuri ale oaspeţilor, Mutu şi Barbu, au pus de câteva ori pe jar fundaşii gazdelor, mai ales datorită lansărilor lungi de care au beneficiat.

În partea secundă, aspectul partidei nu s-a schimbat, în tabăra reşiţeană apărând o problemă în plus: "ruperea" echipei la mijlocul terenului, mingile ajungând mai greu din apărare spre atacanţi, pe lângă tandemul titular Szijj - Balaci intrând pe parcursul partidei şi ceilalţi doi atacanţi trecuţi pe foaia de arbitraj, Kovacs şi Frunză.

Până la urmă, a fost un rezultat echitabil, care însă pentru unii reprezentanţi din tabăra reşiţeană a semănat cu cine ştie ce tragedie, egalul cu Piteştiul devenind practic un pretext pentru îndepărtarea lui Silviu Stănescu.

MARIUS BREAZU

Mingea, pro şi contra oaspeţilor

În minutul 38 al meciului a avut loc o fază comică: pregătindu-şi balonul pentru o lovitură liberă, Bătrânu a aruncat mingea pe teren pentru a efectua lovitura. Aflat prin preajmă, Crivac a călcat din greşeală pe balon, făcând cunoştinţă cu "podeaua". O altă situaţie neobişnuită s-a petrecut în minutul 89. La o accidentare a unui jucător reşiţean, Boşca a trimis balonul în aut pentru a permite intrarea echipei medicale pe teren. La reluare, primind mingea de la executantul autului, Neaga n-a găsit altceva de făcut decât s-o trimită spre poarta gazdelor, văzându-l pe Boşca ieşit din poartă. N-a lipsit mult ca meciul să fie decis de o asemenea crasă lipsă de fair-play...

Tensiunea existentă la CSM Reşiţa s-a mutat şi pe gazonul stadionului "Mircea Chivu"

Silviu Stănescu a aruncat prosopul!

"Aduceţi înapoi fantoma după care plângeţi toţi!", a spus după meci Silviu Stănescu, la cabine, lăsând să se înţeleagă ceea ce a confirmat câteva minute mai târziu, şi anume renunţarea la cârma roş-negrilor. De altfel, vineri seara, el s-a îndreptat spre Suceava, încă o dovadă că o posibilă reîntoarcere are şanse tot mai mici de a se îndeplini. Sâmbătă şi duminică dimineaţa, Consiliul de administraţie al CSMR a avut două întruniri în ceea ce priveşte urmaşul lui Stănescu. Printre numele vehiculate se află Gabi Balint, Aurel Ţicleanu şi Ioan Sdrobiş, semn că vizita liderului de sindicat Iancu Muhu la Timişoara, în urmă cu o săptămână nu a fost întâmplătoare.

E clar că atmosfera de la echipă nu era una prea liniştită, din moment ce, după joc, Silviu Stănescu a mai spus: **"Dacă cineva ratează, de vină e Stănescu. Dacă arbitrul face ceea ce face, de vină e Stănescu..."** Nu ştim dacă CSM va avea mai mult succes - sau dimpotrivă - cu noul antrenor, indiferent cum se va numi acesta. Cert este că despărţirea de Silviu Stănescu nu s-a făcut în modul cel mai normal...

Celălalt Silviu, Dumitrescu, şi el aflat în conflict mai pe faţă, mai pe ascuns cu directorul tehnic Nicolae Dobrin, a părut nemulţumit de scorul înregistrat: **"Am venit cu gândul de a reface moralul echipei după înfrângerea cu Rapid. Cred că astăzi am pierdut două puncte la Reşiţa, deşi am controlat jocul. Din păcate am ratat enorm, mai ales Barbu, Mutu şi Bratu. Reşiţa resimte plecarea celor trei jucători - Mutică, Chivu şi Ciucur - şi nu mai este ce a fost sezonul trecut. Nu comentez arbitrajul. Mai degrabă pot să spun că am avea nevoie de un jucător consacrat, aşa cum au celelalte echipe de top de la noi"**.

va avea mai mult succes - sau

Evenimente în parcarea stadionului

Argeşenii au sosit la Reşiţa cu un autobuz tip Rocar, destul de "obosit", surprinzător pentru o "firmă" atât de bogată în fotbalul românesc. Să fie un semn că la Dacia începe să se strângă "robinetul"? Sosit cu maşina personală, copilul teribil al Piteştiului, Constantin Schumacher, a găsit de cuviinţă să facă vreo câteva curse scurte în parcarea din spatele tribunei întâi, băgându-i puţin în sperieţi pe cei ce se aflau în preajmă.

După joc, datorită numărului de autoturisme prezente în zonă, a avut loc o fază simpatică: vreo 8-9 jandarmi au luat pe sus maşina cu numărul CS 01 BEN, aparţinând familiei Bătrânu, care, vezi Doamne, stătea în calea autoturismului cu numărul CS 01 PJC aparţinând, aşa cum arată şi iniţialele, Poliţiei Judeţene Caraş Severin.

Tricourile, motivul întârzierii

Prima repriză a meciului a început cu o întârziere de 4 minute, cei vinovaţi fiind jucătorii argeşeni. Aceştia au ieşit la încălzire purtând nişte tricouri roşii, cu numere cuprinse între 40 şi 60, amintindu-ne de fotbalul american. Cu puţine minute înaintea orei oficiale de start, oaspeţii s-au echipat în tricourile cu care urmau să evolueze, situaţie care a întârziat primul fluier.

Moment de reculegere

Înaintea jocului s-a păstrat un moment de reculegere pentru cel care a fost Petru Ştefan, fostul preşedinte al CSM Reşiţa, sub conducerea căruia echipa a promovat în Divizia A în 1972. El a trecut în lumea celor drepţi acum câteva zile, la vârsta de 69 de ani.

Cartonaşul lui Joska Szijj

Primul cartonaş galben acordat în meciul CSM - FC Argeş a fost o nouă gafă a arbitrului Zotta. Scos din incinta terenului pentru a primi îngrijiri, Joska Szijj, a stat pe margine exact cât i-a spus arbitrul: **"Când nu mai sângerează, poate să intre"**, s-a exprimat Zotta. Numai că, atunci când a reapărut pe teren, atacantul CSMR-ului a fost chemat de conducătorul jocului, care i-a arătat cartonaşul galben.

Galeria n-a mai făcut grevă

Anunţata grevă de 30 de minute a galeriei reşiţene nu a mai avut loc. Acuzată de Primăria oraşului că ar fi deteriorat autocarul cu care a făcut deplasarea la Cluj, galeria era pe punctul de a nu-şi încuraja favoriţii în prima jumătate de oră a meciului. Conflictul a fost până la urmă aplanat de viceprimarul Gheorghe Sârbu, prin intermediul căruia lucrurile s-au pus la punct pe cale amiabilă.

Tineretul a învins

Disputat la Bocşa, meciul dintre echipele de tineret a dat câştig de cauză reşiţenilor, care au învins cu 2-1 (2-1), golurile fiind marcate de A. Savu (min. 25) şi Huza (min. 44) respectiv Schumacher (min. 35). Gazdele au aliniat următorul 11: Gh. Popa - Huza - Zimmer, Bădăluţă, Suciu - A. Savu, Nica, Dincă (46, Dogaru), Dianu - Păuna, Piţurnea.

O eliminare din... nimic

După 76 de minute de arbitraj slab, Zotta a pus cireaşa pe tort prin eliminarea nejustificată a lui Năstasie: la un fault banal aproape de fanionul din stânga porţii argeşene, asistentul Ion Mureşan a semnalizat faultul, agitând mai apoi în continuare pânza galbenă. Mergând la marginea terenului şi consultându-se cu asistentul, Zotta i-a arătat cartonaşul galben lui Năstasie. Şi cum acesta a fost al doilea de aceeaşi culoare, fundaşul metalurgist a trebuit să părăsească terenul. Probabil arbitrul îşi va construi o acoperire regulamentară (se poartă, nu-i aşa?) nefiind exclus să afirme că asistentul ar fi fost înjurat de cel pe care avea să-l elimine. Dar poate dovedi cineva acest lucru? Conducătorii CSMR-ului păreau decişi să trimită caseta cu faza eliminării lui Năstasie la Comisia Campionatului Naţional, deşi nu prea vedem rostul unei asemenea acţiuni... De altfel, în faţa vestiarelor, după finalul meciului, soţia lui Nicu Năstasie era cea mai supărată pe arbitrul Zotta. Pe bună dreptate...

Zotta, "prietenul" reşiţenilor...

După cum a condus meciul de vineri din Valea Domanului, Constantin Zotta a dovedit că nu are nici o tangenţă cu acest sport numit fotbal. Lăsând la o parte eliminarea total nejustificată a lui Năstasie, centralul s-a remarcat prin o duzină de decizii total anapoda, pentru care un începător sau un arbitru din Divizia D, să zicem, ar primi o perioadă de pauză pentru a medita asupra a ceea ce ar trebui să facă pe teren. Vrem să credem că Zotta este doar un arbitru foarte slab şi nu unul rău intenţionat faţă de gruparea metalurgiştilor. Deşi, dacă ne amintim legăturile sale cu CSM-ul din campionatul trecut apar unele coincidenţe incriminatorii. De exemplu, la Suceava, în 11 aprilie '98, Foresta a învins trupa rosso-nerilor cu 2-1, datorită unui penalty acordat de Zotta în minutul 75. La Ploieşti, în noiembrie '97, Petrolul a trecut de cărăşeni cu 2-1, însă din minutul 33 Zotta l-a eliminat pe Dincă nejustificat, lăsând trupa oaspeţilor o oră în inferioritate numerică. Coincidenţe, coincidenţe...

N-a mai fost în tribună?

Ilie Pătruică, unul dintre oamenii importanţi ai CSM Reşiţa, a urmărit partida de vineri dintr-un colţ al tribunei I, stând în picioare, anonim, printre spectatori. Să fie asta doar o superstiţie a lui nea Ilie?

Tisza a modificat dictonul "cea mai bună apărare este atacul"

A.S.A. TG. MUREŞ - U.T.A. 0-0

Stadion A.S.A., teren bun, timp călduros, spectatori 2000.
Arbitri: T. Baroian - M. Diaconu (ambii din Ploieşti), C. Groza (Iaşi).
Observator: Adrian Rămureanu (Bucureşti).
Cartonaşe galbene: Ciula, Petelean - Mariş, Baciu.
A.S.A.: Farcaş 6 - Lup (cpt) 6,5 - Cernătescu 6,5, Török 5,5, Luca 6 - Enyedi 6,5 (82, Zsigmond), Ciula 7, Petelean 5, Gabor 6 (58, Roşca5) - Stanciu 6 Păslaru 5,5 (70, Miclea).
Antrenor: Gheorghe Ciorceri. Pe bancă: Bendorfean, Kovacs.
U.T.A.: Pap 8 - Baicea (cpt.)7 - Diaconescu 6, Botiş 6,5, Zaha 6, Panin 6,5 - Baciu 5 (Bogoşel 5,5), Radu G. 5,5, Ciubăncan 6 - Almăşan 5 (52, Mariş 6), Drăgan 6 (66, Todea).
Antrenor: Francisc Tisza. Pe bancă: Irimia, Prinţipu.

Cu o asemenea defensivă UTA poate spera mai mult

Pe un timp canicular UTA a obținut primul punct extern în acest campionat, pe terenul unei formații care în sezonul trecut cu greu ceda puncte, dar care anul acesta, a avut un start ratat.

Venită la Tg. Mureș fără Plisca, având contractură, dar cu Zaha refăcut, UTA s-a apărat aproape tot meciul, având o excelentă defensivă susținută de Pap, aflat într-o zi de grație. Târg-mureșenii au intrat deciși în teren pentru a obține toate cele 3 puncte puse în joc și și-au creat foarte multe ocazii de gol. Ei au dominat pe alocuri categoric, mai ales în prima repriză, când raportul cornerelor le-a fost net favorabil: 12 - 0!

Militarii au mai beneficiat și de câteva lovituri libere de la distanță, bine executate de Gabor, Ciula, Enyedi, dar de fiecare dată au fost rezolvate de Pap. Când și acesta a fost depășit, l-a salvat Botiș care a respins cu capul de pe linia porții șutul lui Stanciu!

Contrar cursului jocului, până la pauză arădenii puteau intra la cabine cu avantaj, însă șutul lui Drăgan a fost respins cu piciorul de Farcaș. În repriza secundă jocul a fost mai echilibrat dar și mai lent, de vină fiind oboseala acumulată în prima repriză și căldura excesivă. În această perioadă, Francisc Tisza a întărit atacul, introducându-l pe Mariș, care în minutul 60 a ratat cea mai mare ocazie de gol a partidei: bine deschis de Drăgan, a reluat din 6m puțin pe lângă poartă. UTA a avut în minutul 83 prima lovitură de colț, pentru ca peste numai trei minute "capul" lui Miclea să treacă puțin peste vinclul porții lui Pap, acesta fiind bătut la faza respectivă. Tiberiu Baroian a condus excelent acest meci acordând în final două minute de prelungire, în primul dintre acestea Mariș putea încheia conturile, însă șutul său a fost respins de Farcaș.

Punct meritat obținut de arădeni care și-au îndeplinit obiectivul, acela de a nu primi gol. Poate în meciurile următoare vor veni și golurile marcate în deplasare.

CIPRIAN TRANCĂ

JUCĂTORUL MECIULUI Principalul artizan al acestui draw obținut de arădeni este, fără îndoială, goalkeeper-ul **Attila Pap**, care a fost imbatabil reușind să "scoată" cel puțin 5 - 6 goluri gata făcute. **"Sunt mulțumit de evoluția întregii echipe care și-a făcut complet datoria, realizând ceea ce ne-am propus. Sper ca în continuare să creștem de la meci la meci și automat vor apărea și rezultatele. Cred într-o clasare cât mai onorabilă, iar despre promovare încă nu discutăm nimic."**

Voci de pe banca tehnică

GHEORGHE CIORCERI: **"Meciul a fost influențat de căldură iar ritmul a fost mai lent. Noi am dominat de la cap la coadă partida, fără a reuși nici măcar o dată să perforăm poarta arădeană. Ne-am creat destule ocazii de gol dar în fața porții ori indecizia atacanților, ori precizia apărătorilor adverși ne-au făcut să nu marcăm. Este o treabă care depinde și de valoarea jucătorilor pe care îi avem, pentru că pregătirea o fac toți, dar valoarea este una individuală și de aceea se caută la această oră mai mult atacanți decât restul jucătorilor. Am început prost campionatul, dar încercăm să strângem rândurile, la fel ca în armată.**

Imediat după terminarea partidei, principalul arădenilor Francisc Tisza a părăsit în grabă stadionul, așa că i-am solicitat părerea despre meci secundului **Mihai Jivan**: **"Jocul nu ne-a mulțumit, au fost multe lacune, multe scăpări, dar putem să ne declarăm mulțumiți de rezultat. Este un punct extern binevenit, care se adună la zestre. Noi ne vom face în continuare datoria și sper să ajungem unde vrem, să revitalizăm fotbalul din Arad și din toată zona de vest. Nu ne-am fixat ca obiectiv promovarea, dar dacă se poate va fi bine.**

CULESE DIN ARDEAL

● De la începutul campionatului actual, ASA a rămas fără președinte, fostul conducător **Cornel Cacoveanu** optând pentru o altă formație militară cu un mult mai mare renume, Steaua, unde ocupă postul de vicepreședinte. Plecarea d-lui Cacoveanu **"este o pierdere foarte mare. El a fost omul care a coordonat toată activitatea din cadrul asociației și în special cea legată de fotbal**, spunea vicele clubului mureșean, **Gavril Balmoș**, cel care ne-a mai informat că a fost numit un înlocuitor pentru Cacoveanu, colonelul **Vasile Maghiar**, din București.

● UTA s-a pregătit meticulos pentru jocul de la Tg. Mureș. Astfel gruparea arădeană a plecat încă de joi din Arad petrecând noaptea de joi spre vineri la **hotelul Cetate** din Alba Iulia. Dimineața, formația antrenată de Francisc Tisza a plecat spre Târgu Mureș unde, de la ora 11 a efectuat un antrenament pe terenul Metalotehnica, iar spre seară a vizitat grădina zoologică din localitate. Tot de vineri a sosit la Târgu Mureș și staff-ul arădean, compus din domnii **Lupaș, Ienciu și Anca.**

● Pe Mureș, "textiliștii" au fost încurajați de un grup de suporteri, (26), veniți cu autocarul și de alți arădeni sosiți cu mașinile proprii. Toți aceștia și-au susținut sportiv favoriții. După schimbarea din minutul 52 a lui Almășan cu Mariș, cel înlocuit a vizionat ultimele minute ale partidei din galeria arădeană.

● Francisc Tisza a ieșit la pauză din vestiarul formației sale după doar 8 minute, tehnicianul arădean intrând în teren pentru a-i mai da ultime indicații lui Mariș.

● Deși crainicul radio al partidei l-a "văzut" pe Diaconescu căpitan de echipă al textiliștilor, în meciul de la Târgu Mureș banderola a purtat-o Baicea, cel care are această onoare în meciurile din deplasare, Diaconescu fiind căpitanul echipei în jocurile de la Arad.

Fără Rotariu pe gazon, Poli este o echipă oarecare?

APLAUZE PENTRU ADI VĂSÂI

Ultimul care a părăsit stadionul "Municipal" a fost antrenorul gazdelor, **Adrian Văsâi**. La poartă, un grup de vreo 10 suporteri au aplaudat la apariția celui îmbrăcat într-un tricou maro și un șort de aceeași culoare. **"Bravo, Adi!"**, striga corul fanilor. După plecarea fostului tehnician **Jean Gavrilă, Văsâi** a acceptat să preia conducerea sibienilor într-un moment extrem de delicat: **"Nu știu cât vom mai rezista așa. Practic nu ne ajută nimeni. Încercăm s-o ducem, nu știu cum o vom scoate la capăt. Când nu mai pot, am să ridic mâna și am să plec"**, ne spunea acesta la finele meciului. Despre jocul în sine, **Adi Văsâi** a declarat: **"Mi-a fost puțin teamă de Poli. De aceea am jucat ceva mai pragmatic. Știam că timișorenii au un mijloc redutabil și am preferat să stăm la pândă, acționând pe contraatac. Și după cum s-a văzut, am reușit!"**

AL 5-LEA EŞEC LA SIBIU

Poli a evoluat pentru a 8-a oară pe Cibin, suferind a 5-a înfrângere, a doua în 1998, după acel 0-1 de la 19 aprilie. Celelalte 3 succese ale gazdelor au fost: 3-0 în '90-'91, 1-0 în '91-'92 și 2-1 în '93-'94. Alb-violeții au învins doar în ediția 1989-'90, scor 1-0, remizând în '92-'93 (0-0) și '95-'96 (1-1, golul timișorenilor fiind marcat și atunci de **Velcea**).

OBIECTIVUL LUI POLI RĂMÂNE PROMOVAREA!

Foarte supărat pentru evoluția băieților săi, **Iosif Rotariu** a spus: **"Inexplicabilă această emotivitate a jucătorilor din apărare! Parcă am jucat împotriva lui Steaua, Dinamo sau Rapid! Iar în atac am ratat situații extrem de favorabile. Această imprecizie nu poate fi corectată la antrenamente. Aici totul depinde de calitățile native ale jucătorilor... Vom încerca acum să învingem pe Extensiv Craiova. Poli nu poate avea alt obiectiv decât promovarea. Altfel nu eram de acord să vin la Timișoara și să las participarea cu Steaua în Liga Campionilor."**

INTER SIBIU - POLI 3-1 (2-0)

Stadion "Municipal", timp călduros, teren bun, spectatori 1.000
Arbitri: V. Anghelinei (Galaţi) - A. Drogeanu (Brăila), V. Lungu (Iaşi)
Observator: Romeo Stâncan (Bucureşti)
Cartonaşe galbene: Stănicescu, Maftei, Galea - Corban, Codrea.
INTER: F. Cotora 5 - Terchilă (cpt.) 5 - Stănicescu 5 (52, A. Popa 5), Zotincă 5,5, Budulean 5,5 - C. Szeghedi 5,5, Sabău 5,5 (64, Pogăcean 5), Maftei 7, Neguţ 5 (74, Băcilă) - Galea 7, Balaban 6,5.
Antrenor: Adrian Văsâi. Pe bancă: Ursu - Beza.
POLI: Urai 5,5 - Pelici 5, Tătaru 5, Utfineanţ 5 - Ivan 5,5, Stoican 5,5 (46, Codrea 5,5), Velcea (cpt.) 7,5, Varga 5,5 (52, Bărbosu 6) - Sasu 6, Vlaicu 6, Corban 4,5 (68, Miculescu 5).
Antrenor: Iosif Rotariu. Pe bancă: Frunză - Naidin.
Au marcat: 1-0 GALEA (min. 24), cu un şut pe jos de la 7-8 metri lateral dreapta, după o pasă primită de la Balaban, dar în urma unei faze în care Tătaru a pierdut uşor o minge la centrul terenului; 2-0 GALEA (min. 39), care a şutat de la marginea careului mare, mingea fiind deviată de Utfineanţ, surprinzându-l pe Urai; 3-0 BALABAN (min. 56), care a reluat puternic, de la 12 metri, în colţul lung, o minge respinsă de apărarea oaspeţilor la un şut al lui Sabău; 3-1 VELCEA (min. 69), care a transformat impecabil o lovitură liberă de la 25 de metri.

VELCEA DIRIJOR ŞI... MARCATOR !

Mai rar se întâmplă ca într-un meci încheiat cu un scor de 3-1, cel mai bun jucător de pe teren să fie din formația învinsă. Sâmbătă însă, la Sibiu, **Valentin Velcea** a fost cel mai prezent în joc, în special în repriza secundă, când a vămuit mai toate baloanele la mijlocul terenului, servindu-și în numeroase rânduri cu măiestrie coechipierii. Poate totuși uneori prea îndrăgostit de minge, **Vali** a și marcat un gol frumos, transformând cu precizie o lovitură liberă de la 25 de metri. Înainte ca jucătorul alb-violeților să urce în autocar, am schimbat câteva cuvinte cu acesta.

REP.: **Vali, cred că nici tu și nici colegii tăi nu vă gândeați că veți pierde cu 3-1 la Sibiu...**

V.V.: Sigur că nu. Mai ales după cum a început jocul... Ce mai, ne-a bătut o echipă foarte, foarte modestă. Nu știu ce s-a întâmplat. Este o diferență mare între evoluția noastră cu Baia Mare și cea de astăzi. Inexplicabil... Cred că lipsa lui Roti s-a simțit foarte mult. Poate că unii îi știu și de frică dacă el este pe gazon. Poate nu-l aud de pe bancă...

REP.: **Este o diferență mare între ceea ce ați arătat astăzi față de evoluțiile avute în pregătiri, când ați învins și echipe de Divizia A...**

V.V.: Fundașii centrali n-au mai avut acele ieșiri la joc, pentru a recupera mingile. Și astfel am fost deseori prins între doi, trei adversari. Dar nu trebuie să ne descurajăm. Trebuie să eliminăm greșelile din această partidă și să ne perfecționăm pe parcurs. Nimic nu este pierdut.

JALE MARE PE CIBIN

● În fața stadionului sibian, parcarea mașinii costă 4.000 de lei. Sunt puși la plată chiar și ziariștii, fiind scutiți doar gazetarii localnici! Oare așa speră gazdele să se redreseze financiar?

● Organizarea la partida Inter-ului a lăsat mult de dorit. Pe tăblița din fața vestiarelor pe care ar fi trebuit să fie trecute cele două formații a apărut un singur nume în dreptul oaspeților: Codrea?!? Ce să mai vorbim despre o eventuală conferință de presă după meci...

● Poli a făcut deplasarea cu autocarul, de vineri dimineață, fiind cazată la hotelul "Împăratul romanilor". Timișorenii au avut în Ardeal un lot de 17 jucători, sperându-se până în ultimul moment în recuperarea lui **Iosif Rotariu**, cel care a acuzat o lovitură la glezna piciorului drept în partida cu FC Baia Mare. N-a fost să fie, **Roti** luând loc doar pe bancă.

● La Sibiu au fost prezenți **Petre Mehedințu** și **Emerich Dembrovschi** și... surpriză, fostul președinte al Consiliului de administrație, **Nicolae Diminescu**.

● Inter a încasat primele rate pentru vânzarea jucătorilor **Medeleanu, Mihart** și **Grigore** și astfel băieții lui Adi Văsâi au primit salariile pe lunile noiembrie și decembrie 1997!!!

● Jucătorii **Sabău, Balaban, Tolciu** și **Szeghedi** au fost plecați pe la alte cluburi în această vară, întorcându-se la Inter cu o săptămână înaintea startului campionatului.

UNII PUNCTEAZĂ LA IMPRESIA ARTISTICĂ, ALȚII PE TABELA DE MARCAJ

Chiar dacă a intrat pe gazon fără antrenorul-jucător Iosif Rotariu, Poli era marea favorită a jocului de la Sibiu. Alb-violeții, care marcaseră 33 de goluri în pregătiri și 3 în poarta celor de la Baia Mare, aveau în față o echipă nemulțumită financiar, nepregătită (Inter-ul n-a efectuat un cantonament în această vară) și, nu în ultimul rând, subțire din punct de vedere valoric. În primele 20 de minute, dominate ușor de oaspeți (am consemnat și ratarea lui Sasu, care a șutat peste poartă de la numai 8 metri), se părea că timișorenii se vor impune. Au urmat însă două goluri ale gazdelor pe contraatac, în urma unor faze în care defensiva studenților a gafat nepermis de ușor. Putea fi chiar 3-0 la pauză, dar mingea șutată de la 14 metri, de Maftei, a întâlnit bara!

Poli a controlat jocul și în repriza secundă, a pasat frumos, s-a aflat mai tot timpul în preajma porții sibiene, dar n-a avut forța necesară pentru a finaliza ocaziile avute. Iar apărarea, greoaie și neatentă, a fost ușor prinsă pe picior greșit, de fiecare dată, Urai salvând alte goluri în extremis la șuturile lui Balaban (min. 55) și Maftei (min. 77).

Imediat după golul lui Velcea, în minutul 73, Sasu s-a aflat singur cu Cotora, la doar 8-10 metri de poartă, dar șutul acestuia a fost respins cu piciorul de goalkeeper-ul gazdelor, și el foarte nesigur pe tot parcursul jocului. În ultima jumătate de oră, elevii lui Adrian Văsâi au fost k.o. în picioare, limitându-se doar la a trimite mingea cât mai departe de propria poartă. Este adevărat că Rotariu este o piesă foarte importantă în angrenajul echipei, dar este nepermis ca în absența sa să se schimbe atât de mult fața Politehnicii. Iar Corban a demonstrat că saltul de două eșaloane este deocamdată o pălărie prea mare pentru el.

Deși Poli a avut în formula de start doar 6 jucători (Urai, Pelici, Ivan, Velcea, Vlaicu și Sasu), care au evoluat și în primăvară la Sibiu, deznodământul a fost același. În fond, nu s-a pierdut decât un meci în deplasare, dar parcă după victoriile în fața lui Dinamo și CSM Reșița echipa părea ceva mai solidă. Timp pentru a pune lucrurile la punct mai este însă suficient... Și poate va fi transferat și Marcel Băban!

SANDU USUSAN

Atenţie la trupa lui Nae Ungureanu!

JUCĂTORUL MECIULUI

RADU JURCĂ

Produs al fotbalului arădean, Jurcă a evoluat la Șoimii Lipova și Telecom Arad și a îmbrăcat tricoul naționalei de juniori. O verme a cochetat cu UTA și Poli, dar consacrarea a cunoscut-o la Drobeta, unde joacă fundaș stânga, la fel cum a făcut-o antrenorul său. **"Astăzi am pierdut două puncte! Îmi pare rău că n-am câștigat căci aduceam în tribune, la Severin, 15.000 de spectatori. Până la urmă, cred că nici egalul nu-i de lepădat. Vreau să-i transmit fiicei mele de 5 ani, Adela, salutări fiindcă o văd destul de rar"**, ne-a declarat omul zilei.

PLASE CU GHINION

Porțile terenului au fost dotate cu un set nou de plase de culoarea gazonului. Investiția a costat 1 milion de lei, dar nu prea a meritat. Strădurințele gazdelor de a înscrie s-au lovit de un baraj bine organizat de căpitanul Oprița și veteranul Jurcă.

GLASUL ANTRENORILOR

Nicolae Ungureanu ne-a declarat imediat după finalul partidei: **"Felicit echipa mea pentru rezultat și apreciez fair-playul publicului. Regret că nu am obținut victoria după atâtea ocazii create. Pentru un antrenor e greu să digere aceste ratări, mai ales când ele se petrec în deplasare. Formația mea s-a închegat cu două zile înainte de începerea campionatului, iar rezultatele sunt încurajatoare".**

Ionel Stanca s-a închis în vestiar alături de jucători și n-a ieșit decât după o jumătate de oră . **"A fost un joc al ambițiilor. Și noi am avut ocazii de a marca. Din păcate lipsa antrenamentelor de acum 2 - 3 săptămâni se vede la ora actuală. Nu trebuie făcut un caz din pierderea a două puncte. Ne-am salvat noi și de la -10 la adevăr. Suntem abia la început, echipa s-a mobilizat în situații și mai grele."**

VEGA DEVA - FC DROBETA TR. SEVERIN 0 - 0

Stadion "Cetate", teren bun, timp frumos, spectatori 1.500
Arbitri: S. Săftoiu - Al. Nicolae (ambii din Ploiești), Fl. Hâncu (Brașov).
Observator: Ioan Igna (Timișoara)
Cartonașe galbene: Berindei - Andreescu.
VEGA: Rahoveanu 7 - Tănase 6 - Danciu 5, Voinea 5 (57, G. Dan 5), Berindei 4, G. Ștefan 6 - Popa (cpt.) 6,5, Luca 5, Naniu 5,5 - Szemely 5 (58, Vuia 5), Răican 4 (67, Chiliman 5).
Antrenor : Ionel Stanca. Pe bancă: Ciobotaru - Stachi.
F.C. DROBETA: Fl. Ianu 7 - Băbaș 6 - Oprița (cpt.) 7, Gădăleanu 6, Jurcă 8 - Florescu 7 (46, Gherman 7), Schinteie 6, Andreescu 7,5 (81, Joițoiu), Lungan 5,5 - Dudan 7, Axinte 6 (87, Stoian).
Antrenor: Nicolae Ungureanu. Pe bancă: Badea - Dascălu.

ARBITRU DEBUSOLAT

În minutul 35 s-a petrecut o fază în care arbitrul Săftoiu a greșit grav. Atunci **Andreescu** a pătruns hotărât în careul gazdelor, s-a aflat față în față cu **Rahoveanu**, a încercat să-l dribleze, dar portarul Devei, l-a faultat clar. Un penalty clar nu a fost acordat de centralul ploieștean. Același arbitru a tolerat jocul dur al lui **Berindei** și nu l-a eliminat în min. 30, când acesta l-a tras de tricou pe **Dudan.** Berindei avea deja un cartonaș galben, achiziționat în minutul 18.

RAHOVEANU CU NUMĂR DIN NBA

Portarul Vegăi, curtat asiduu de CSM Reșița și Foresta Fălticeni, a purtat tricoul cu numărul 32 (!), unul de altfel foarte frumos. **Rahoveanu** a fost unul din cei mai buni jucători de pe teren, confirmând faptul că nu degeaba se interesează de el echipele din primul eșalon.

PRIMA TV ALĂTURI DE DROBETA

Dacă la Deva există evidente probleme financiare, nu același lucru e valabil și pe malurile Dunării. Recent Prima TV s-a arătat interesată să sponsorizeze gruparea severineană, prin simplul motiv că o persoană importantă din conducerea amintitei televiziuni este originară de pe acele locuri. În această situație, la Deva, a urmărit jocul cunoscutul comentator **Dumitru Graur**, căruia gazdele i-au acordat mare atenție.

OASPEŢII AU RATAT OCAZII CÂT PENTRU TREI PARTIDE!

Că rivalitatea dintre cele două grupări, antecedentele fiind arhicunoscute, depășește normalul, stau mărturie declarațiile de înainte și de după joc ale oficialilor Devei, cum că unii fotbaliști de la Vega ar fi contactați de cei de la Drobeta, dar și intrările dure, din primul minut, ale căror victime au fost Andreescu și Dudan.

Fiecare echipă și-a dorit mult victoria și, după posibilități, a făcut totul să și-o apropie.

Față în față s-au confruntat o formație, Vega, etalând mai degrabă un fotbal rudimentar și F.C. Drobeta, care prin acțiunile de atac rapide și bine legate, a ratat ocazii de gol numeroase. Tonul ratărilor l-a dat excraioveanul Dudan, care a scăpat singur spre poartă de la 30 de metri, dar a șutat în bară. Gazdele au reclamat ofsaid, dar arbitrul nu a greșit în aprecierea fazei. Despre arbitraj, însă, vom vorbi separat. În toată prima repriză oaspeții au fost cei care au condus ostilitățile, Vega având o bună situație de a înscrie spre finalul primei părți, când Ștefan l-a imitat pe Dudan.

O accidentare serioasă a lui Florescu, altfel foarte util echipei sale, l-a obligat pe Ungureanu să-l introducă în teren pe timișoreanul Gherman, care și-a încântat suporterii prin driblinguri de efect, dar i-a dezamăgit prin ratarea a două ocazii uriașe de gol. Nici Dudan, Andreescu, Axinte ori Joițoiu nu s-au lăsat mai prejos, astfel că oaspeții au plecat spre casă cu doar un punct în locul celor trei, care ar fi fost meritate. Și în aceste condiții, ținând cont că Drobeta este o nou promovată, trupa lui Nicolae Ungureanu se anunță a fi una din revelațiile actualei ediții de campionat. Obiectivul Drobetei este unul clasic, evitarea retrogradării, dar mehedințenii pot încurca multe socoteli.

Vega și-a dezamăgit suporterii prin jocul lent și neinspirat, pe deveni așteptându-i clipe grele în etapele următoare.

STELIAN ROTARIU

Oltenii nu se gândesc decât la promovare

FC EXTENSIV CRAIOVA - CORVINUL 4-1 (3-0)

Stadion"Ion Oblemenco", teren bun, timp canicular, spectatori 2000.
Arbitri: I. Udrică-C. Fecioru, V. Baștină (toți din București).
Cartonașe galbene: Laczko, Șoavă, S. Cristescu, Cristi Niculescu, Șola-Mâgnea, Chira.
EXTENSIV:Mare 5,5-Șola 6, Jeler 7, Știrbulescu 6, Mirea 6-Șoavă 6 (80, Paraschiv), Laczko 7 (75, Cristi Niculescu), S. Cristescu (cpt.) 7, M. Rus 6 (66 Cl. Răducanu 6,5) -F. Popescu 7, 5, Neagoe 7.
Antrenor: Marian Bondrea. Pe bancă: Stoianov-Lepădatu.
CORVINUL: Clep 4 (46 Ceclan 7) - Sterean 4-Bordeian (cpt) 4, Andrei 4, Mâgnea 4 (46 Ohâi 5), Chira 4 (73, Babați 5)-Costăchescu 5, 5, Chezan 4, M. Dinu 4,5-Păcurar 5, Șandor 5,5.
Antrenor: Florea Văetuș. Pe bancă: Maxim, Scarlat.
Au marcat: 1-0 M. RUS (min. 16), din penalty, acordat pentru faultul "imaginar" comis de Bordeian asupra aceluiași Marcel Rus; 2-0 JELER (min. 20), șut la colțul scurt, reluând un corner executat de Laczko; 3-0 NEAGOE (min. 44), cu capul, în dreapta lui Clep, reluând balonul trimis din corner de Marcel Rus; 4-0 Șoavă (min. 60), din penalty, acordat pentru faultul lui Chira, care l-a agățat în careu pe Ferencz Popescu; 4-1 PĂCURAR (min. 63), din penalty, acordat pentru faultul lui Șola asupra sa.

"FURNALIŞTII", ÎN FRUNTE CU CLEP, BĂTUŢI DIN FAZE FIXE

Hunedorenii, renumiți prin defensiva lor de oțel, și-au stricat sâmbătă firma în cetatea Băniei, pierzând la scor în urma unei slabe prestații, pe alocuri în unele momente ale jocului chiar greu de înțeles. Cu un joc fără orizont în toate compartimentele și avându-l pe goal-keeperul Clep în zi slabă, Corvinul a primit o severă corecție din partea unei candidate la promovare, care, grație unui joc bun, uneori spectaculos, și-a pus în gardă rivalele la "A", prima avizată fiind Poli, viitoarea sa adversară.

În linia mediană nimeni neasumându-și rolul la construcția jocului, și cu o gândire tactică perimată, în plus Marian Dinu, omul meciului săptămâna trecută, fiind de nerecunoscut, corviniștii au fost rapid sancționați, nu de Extensiv, ci de centralul Udrică, bucureștean care a "pus-o" pe vară la presupusul duel Bordeian-Marcel Rus, în care ultimul a căzut ca secerat. Peste alte 4 minute exbăimăreanul Jeler puncta aidoma lui Negrilă în meciul cu Kaiserslautern, în urma cornerului exreșițeanului Laczko, și meciul era astfel deja jucat, deși prezența galeriei hunedorene i-a mai trezit cât de cât la viață pe elevii lui Văetuș, la agitația lui Păcurar, Șandor ratând doar din 3 metri, singur față în față cu Mare. Din nou corner, în preajma pauzei, la care Clep a visat, iar Chira, Sterean și Andrei au rămas cu ochii în soare, Neagoe urcând scorul la 3-0.

La reluare, hunedorenii n-au reușit schimbarea registrului tactic, tot gazdele controlând ostilitățile cu Silvian Cristescu la timonă și Ferencz Popescu și Neagoe făcând legea în teren, grație unui joc în plină viteză, cu dese intercalări în atac ale lui Jeler sau Șoavă. Corvinul a fost practic salvată de la dezastru de Ceclan, care, deși a mai încasat un gol din penalty, a ieșit cu fața curată din 4 situații de unu la unu, fie cu Neagoe, fie cu Silvian Cristescu. Și astfel, punctând doar din faze fixe, craiovenii s-au cocoțat în fotoliul liderei...

VIOREL NICULA

Bondrea nu-şi imagineaza un eşec la Timişoara

la cald...

Marian Bondrea, antrenorul lui FC Extensiv, a spus: **"Am debutat cu dreptul, câștigând la finele unei partide frumoase, de spectacol, la care, în ciuda diferenței în joc, și-a adus contribuția și Corvinul. Privind deja spre următoarea partidă, vom pregăti jocul cu Poli la un alt nivel și sunt convins că nu vom părăsi învinși Timișoara."**

Din cealaltă tabără, mâhnit, președintele **Octavian Cojocaru** ne-a declarat: **"Apărarea a avut o evoluție fantastic de slabă, nemaivăzându-i niciodată întratât de depășiți pe jucătorii mei. Faptul nu este întâmplător, după meciul cu Inter Sibiu fotbaliștii Corvinului crezând că sunt cei care vor arbitra seria, ceea ce este departe de adevăr".**

OMUL ZILEI

FERENCZ POPESCU

EX-GĂZARUL N-A MARCAT, DAR I-A TERORIZAT PE OASPEŢI

Ferencz Popescu, al cărui nume a fost nu o dată legat de un posibil transfer la Poli, a poposit în această vară în curtea Extensivului, de la Gaz Metan Mediaș. Și scundul atacant a luat deja ochii pentru trupa fraților Mihăilescu, după meci declarând fericit:**"Mă bucur enorm că am reușit victoria la capătul unui joc viu disputat și sper că pe viitor să jucăm și mai bine, pentru a reuși să aducem cât mai multe puncte de afară, ceea ce este o primă condiție pentru obținerea promovării"**. Întrebat de perioada sa la Mediaș, Popescu a adăugat: **"Dorindu-mi o performanță superioară la Extensiv, nu regret Gaz Metan, însă mă gândesc cu dor la casă și tânjesc după Ardeal"**. În fine, întrebat despre confruntarea cu Poli, noul craiovean a spus:**"Sâmbătă, la Timișoara, trebuie să mă răzbun, întrucât atunci când am jucat la Poli, cu Gaz Metan, am ratat 3 ocazii, șutând în bălării. Și dacă nu voi marca, sper totuși să câștigăm. Și la Timișoara, și la Mediaș".**

Culese din Cetatea Băniei

Corvinul n-a avut noroc în alb-roşu

Pe lângă că au obținut cu greu cazare la hotelul "Jiul", pe deasupra confruntându-se și cu o noapte de nesomn, datorită căldurii excesive, hunedorenii n-au avut parte la meci nici de echipamentul lor tradițional, renunțând la alb-albastru și îmbrăcând în premieră tricouri roșii cu șorturi și jambiere albe. Schimbarea a fost însă necesară, Extensiv evoluând într-un alb-verde destul de similar cu normalul alb-albastru al "furnaliștilor". Și echipamentul nu le-a purtat noroc oaspeților, care n-au contat pe Haidiner, autorul golurilor cu capul la meciul Corvinul-Electro (2-0) din sezonul trecut, fiind încă în refacere după operația de menisc.

Meciul Craiova-Steaua, încă dăinuie-n Bănie

Ziariștii acreditați la partida Extensiv-Corvinul au intrat în posesia formațiilor aliniate de combatante foarte greu, întrun târziu, și asta pentru că pe tabela de afișaj figurau încă garniturile Craiovei și Stelei din derbyul de "A" al primei etape! Că presarii, chiar și cei localnici, au avut probleme, nu l-a prea impresionat pe Ștefan Zofei, vicele cu atribuții organizatorice al gazdelor, care a spus; **"A, nu-i nimic, le luați unii de la ceilalți".**

Ramona blochează asistenţa

Înaintea începerii jocului, trecând în revistă masa presei, și-a făcut apariția în tribuna VIP a stadionului din Bănie, Nicu Mihăilescu, unul dintre patronii firmei Extensiv.

În minutul 12 al partidei, destui spectatori de la tribuna I au fost atrași de apariția fiicei lui Mihăilescu, Ramona, o frumoasă tânără ce aduce cu Cindy Crawford.

Galeria a trecut prin Valea Roşie

Fanii hunedoreni, care au dat dovadă de fair-play la finele meciului, aplaudând învingătorii și cinstindu-i prin cântece pe favoriți, au ajuns pe stadion abia la ora 11, 18, întârzierea fiind cauzată de traficul intens din defileul Jiului, precum și de ocolul pe care l-au dat pe la stadionul din Valea Roșie, vechea reședință a ex-Electroului, unde credeau că va avea loc partida. După cum afirmă frații Mihăilescu, nu vor mai trece decât 3 meciuri pe teren propriu și FC Extensiv își va muta fieful pe o nouă arenă, amenajată lângă Parcul Poporului din cetatea Băniei.

UN TIMIȘOREAN LA TURNU SEVERIN

DORU GHERMAN:

"Probabil am să regret toată viața plecarea de la Poli"

REP.: **Dorule, iată-te la Tr. Severin. Cum ai ajuns aici?**

D.G.: Foarte simplu, printr-un telefon. Am fost căutat la telefon, am venit la un meci de pregătire cu Severnavul și i-am plăcut lui nea Nae Ungureanu.

REP.: **I-ai plăcut, dar totuși nu ești titular...**

D.G.: Așa e. Avem însă un lot numeros, din care fac parte mulți jucători cu experiență. În cel mai scurt timp sper să îmi câștig un loc în prima echipă și să lăsăm, pe unde mergem, o impresie plăcută.

REP.: **La Poli nu crezi că aveai șanse?**

D.G.: La Poli n-am fost pe placul lui Roti, nu i-am satisfăcut dorințele...

REP.: **Ești mulțumit cu ce îți oferă Drobeta?**

D.G.: Sincer, sunt mulțumit. Vreau să aducem oamenii în tribune, să vină lumea la meci și să plece fericită. Galeria îmi scandează numele chiar și atunci când nu joc!

REP.: **Ca și lui Lupu în Giulești...**

D.G.: Da, așa strigă: ***"Toată lumea știe, Gherman îi meserie!"***

REP.: **Voi ce obiectiv aveți în acest an?**

D.G.: Ni s-a spus evitarea retrogradării, dar noi sperăm să realizăm mai mult.

REP.: **Ce zici de echipa actuală a lui Poli?**

D.G.: Au un lot bun, eu le țin pumnii să promoveze!

REP.: **Nu-ți pare rău că nu ești alături de ei în realizarea obiectivului?**

D.G.: Toată viața am să regret plecarea de la Poli. Dar asta e viața, ce să-i faci.

REP.: **Tu ai fost adus în 1994 de Costică Rădulescu. Nu prea ai prins atunci echipa...**

D.G.: N-am prins-o fiindcă nu m-am înțeles cu Vlaicu și Stoicov. M-a trimis nea Costică la Deva să joc. Era după fuziunea aia cu Caransebeșul. Atunci mi s-a rupt filmul.

REP.: **La Timișoara aveai bodyguard. Ți-ai luat și la Severin?**

D.G.: Ha, ha... Încă nu, dar poate îl iau pe Stoican. Și el e rezervă, ne înțelegem foarte bine...

REP.: **Fetele îți mai dau târcoale?**

D.G.: Sunt însurat acum și sunt foarte serios.

STELIAN ROTARIU

F.C. BIHOR ŞI F.C. DROBETA FĂRĂ GOL PRIMIT

Oaspeții s-au mulțumit doar cu 3 remize în etapa a doua a Diviziei B, seria a II-a. Au fost trei remize albe, în rest înscriindu-se 21 de goluri. Iată câteva amănunte de la 5 jocuri ale rundei, celelalte 4 fiind prezentate pe larg în paginile săptămânalului nostru.

F.C. BAIA MARE - F.C. BIHOR 0-0.

În ultimele 5 apariții ale bihorenilor în Maramureș aceștia au suferit tot atâtea înfrângeri marcând 3 goluri și încasând în schimb 10! A fost 2 - 1 în '92 - '93, 4 - 2 în '93 - '94 și 4 - 0 în '95 - '96. Echipa lui Marcel Coraș încă n-a încasat nici un gol, ca și o altă nou promovată, F.C. Drobeta!

ARO CÂMPULUNG - UNIREA ALBA IULIA 2-1

Au înscris: **Dumitrescu (68), Ioniță (72) - Bardac (36-penalty)**. În sezonul trecut, în ultima etapă, a fost 5 - 3 pentru ARO! Muscelenii au pierdut doar un singur joc pe teren propriu în ediția '97 - '98, 0 -1 cu Minerul Motru.

GAZ METAN MEDIAŞ - JIUL PETROŞANI 2-0.

Marcatori: Iorga (9), Kallo (66).

Medieșenii, alături de promovata Olimpia Satu Mare, n-au pierdut nici un meci acasă în campionatul trecut. Jiul a pierdut în fief-ul ardelenilor și în ediția '95 -'96, când a izbutit promovare, scor 0- 1. În minutul 62 Stanciu, de la oaspeți, a văzut cartonașul roșu.

UNIREA DEJ - CHIMICA TÂRNĂVENI 2-0.

S. Pop (24), Pärvu (48). În ultimele 18 partide jucate acasă dejenii au obținut 17 victorii, singurul pas greșit fiind cel de la 11 aprilie 1998, 1 - 3 cu Olimpia Satu Mare.

DACIA PITEŞTI - MINERUL MOTRU 3-2.

Chița (39), Mihai (42), Preda (75-penalty) - Ioniță (2), N. Mitu (24). Anul trecut, la 9 august, piteștenii s-au impus tot la limită, scor 2-1. Motrenii au obținut primul punct extern la 4 aprilie 1998, 2-2 pe arena de la Pădurea Verde, cu UMT-ul.

SC "GOMAR LUX" BISTRIŢA
COMERCIALIZEAZĂ
● **Conductori şi cabluri electrice** de fabricaţie I.P.R.O.E.B. Bistriţa (CYY, CYABY, MCG, CSYY, ACYABY, SUD, FY, VLPY, MYYM etc) **în diferite grosimi**
● paturi PVC, becuri şi neoane TUNGSRAM
● conductori şi cablu la cele mai accesibile preţuri

FILIALA TIMIŞOARA,
str. Pestalozzi nr. 22 (în incinta fabricii Dura), tel./fax 056 - 20.26.76
orar: luni-vineri 8-15³⁰
GRĂBIŢI-VĂ, STOCUL E LIMITAT!

RADIO DEVA
89,3
FM

CLASAMENT

Echipa	TOTAL						Penalty-uri				ACASĂ					DEPLASARE					Adevăr
							În Fav.		Împotr.												
							Tot	Mar	Tot	Mar											
1 EXTENSIV	2	2	0	0	7-2	6	2	2	1	1	1	1	0	0	4-1	1	1	0	0	3-1	+3
2 ARO	2	2	0	0	5-2	6	1	1	1	1	1	1	0	0	2-1	1	1	0	0	3-1	+3
3 UTA	2	1	1	0	5-1	4	1	1	1	1	1	1	0	0	5-1	1	0	1	0	0-0	+1
4 DROBETA	2	1	1	0	4-0	4	0	0	0	0	1	1	0	0	4-0	1	0	1	0	0-0	+1
5 FC BIHOR	2	1	1	0	2-0	4	0	0	0	0	1	1	0	0	2-0	1	0	1	0	0-0	+1
6 ALBA IULIA	2	1	0	1	5-2	3	1	1	0	0	1	1	0	0	4-0	1	0	0	1	1-2	0
7 CHIMICA	2	1	0	1	3-2	3	0	0	0	0	1	1	0	0	3-0	1	0	0	1	0-2	0
8 CORVINUL	2	1	0	1	6-6	3	3	3	2	2	1	1	0	0	5-2	1	0	0	1	1-4	0
9 POLI	2	1	0	1	4-4	3	1	0	0	0	1	1	0	0	3-1	1	0	0	1	1-3	0
10 INTER SIBIU	2	1	0	1	5-6	3	0	0	2	2	1	1	0	0	3-1	1	0	0	1	2-5	0
11 DACIA	2	1	0	1	3-5	3	1	1	0	0	1	1	0	0	3-2	1	0	0	1	0-3	0
12 UNIREA DEJ	2	1	0	1	3-5	3	1	1	1	1	1	1	0	0	2-0	1	0	0	1	1-5	0
13 GAZ METAN	2	1	0	1	2-4	3	0	0	0	0	1	1	0	0	2-0	1	0	0	1	0-4	0
14 BAIA MARE	2	0	1	1	1-3	1	0	0	1	0	1	0	1	0	0-0	1	0	0	1	1-3	-2
15 VEGA DEVA	2	0	1	1	0-2	1	0	0	0	0	1	0	1	0	0-0	1	0	0	1	0-2	-2
16 ASA TG.M.	2	0	1	1	0-4	1	0	0	0	0	1	0	1	0	0-0	1	0	0	1	0-4	-2
17 MOTRU	2	0	0	2	3-6	0	0	0	1	1	1	0	0	1	1-3	1	0	0	1	2-3	-3
18 JIUL	2	0	0	2	1-5	0	0	0	1	1	1	0	0	1	1-3	1	0	0	1	0-2	-3

ECHIPA FOTBAL vest

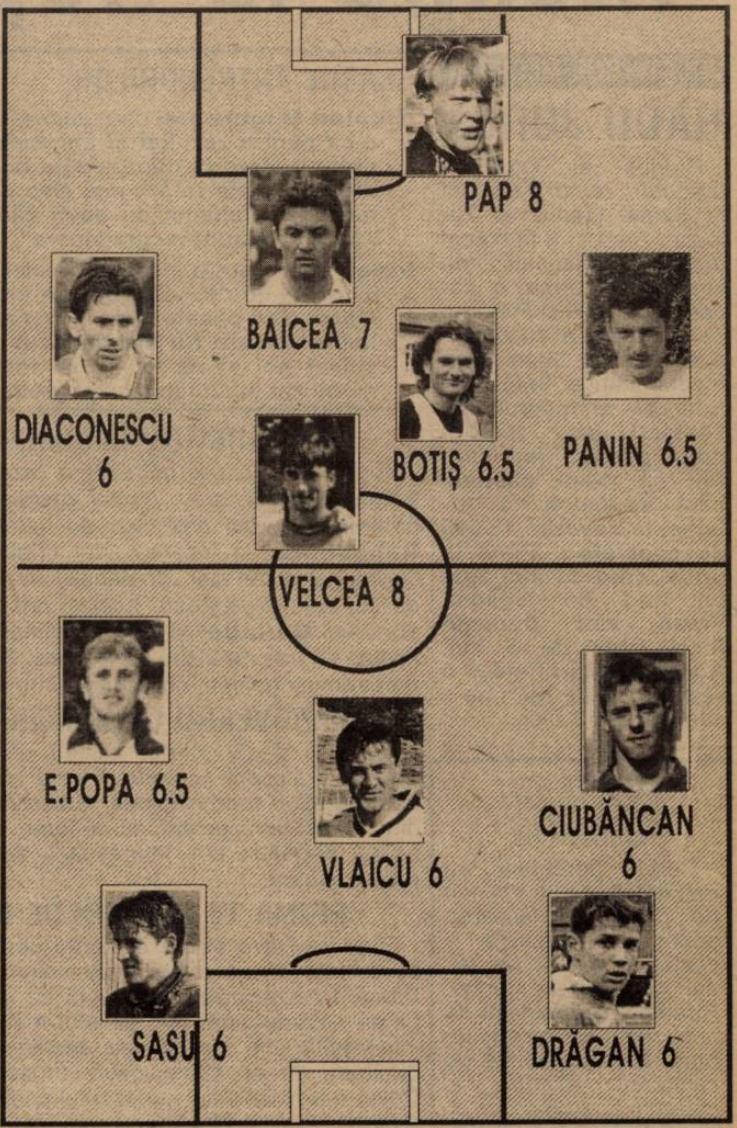

ET. VIITOARE:

Et. 3 (sâmbătă, 15 august): Unirea Alba Iulia – Gaz Metan; ARO – A S.A.; Chimica Târnăveni – UTA; Corvinul – Dacia Pitești; FC Drobeta – FC Baia Mare; FC Bihor – Inter Sibiu; Jiul – Vega Deva; Motru – Unirea Dej; Poli – Extensiv.

REZULTATE B1:

Precizia Săcele - Cimentul Fieni 2 - 0; Rocar București - Laminorul Roman 2 - 1; Petrolul Moinești - Sportul Studențesc 2 - 0; Gloria Buzău - Metrom Brașov 2 - 0; Dunărea Galați - Nitramonia Făgăras 2 - 1; Poiana Câmpina - Chindia Târgoviște 2 - 2; F.C. Brașov - Tractorul Brașov 3 - 0; Midia Năvodari - Rulmentul Alexandria 1 - 0; Politehnica Iași - Dacia Brăila 4 - 0.

În clasament: 1. **Petrolul Moinești 6p** (6-1); **2 - 3. F. C. Brașov 6p** (5 - 1), **Gloria Buzău 6p** (5 - 1) ...**16. Metrom Brașov 0p** (0 - 3), **17. Laminorul Roman 0p** (2 - 6); **18. Sportul Studențesc 0p** (1 - 5).

Golgeterii:

Galea (Inter) - 4 goluri; **Axinte** (F.C. Drobeta), **Păcurar** (Corvinul) și **Dumitrescu** (ARO Câmpulung) - toți cu câte 3 goluri. Câte două goluri au marcat: **N. Mitu** (Motru), **Pârvu** (Unirea Dej), **Plisca** (UTA), **Pusztai** (Târnăveni), **Vlaicu** (Poli), **Mândroc** și **Bardac** (ambii Unirea Alba Iulia), **Neagoe** (Extensiv) și **M. Dinu** (Corvinul).

Avancronica unui derby...

EXTENSIV VINE ÎN BANAT CU ȚELUL... EXTINDERII SUPREMAȚIEI

Ce mai meci sâmbătă pe "Dan Păltinișanu"! Iosif Rotariu, noul cârmaci polist, va ține neapărat să arate că tot "Banatu-i fruncea", în fața liderii la zi a seriei, FC Extensiv Craiova, ex-Electroputere, cu care de altfel alb-violeții au un palmares al întâlnirilor destul de larg.

Promovată în premieră în liga secundă în anul 1968, a doua grupare a Băniei a vizitat în 5 sezoane succesive trupa studențească, toate partidele contând pentru pe-atunci seria a III-a a diviziei secunde. Politehnica a triumfat la un scor identic pe Bega în sezoanele 1968 - '69 și '69 - '70 și anume **4-2**, în '70 - '71 fabricanții de locomotive smulgând un **1-1**, iar în '71 - '72 și '72 - '73 alb-violeții regăsind gustul victoriei, cu **2-1**, respectiv **2-0**. Cele două cluburi n-au mai dat apoi piept în campionat peste 15 ani. Și reîntâlnirea s-a produs în liga de elită...

În '91 - '92, nou-promovata în "A" Electroputere obținea un **0-0** pe Bega, la finele sezonului cele două grupări, având același număr de puncte (39), prinzând Cupa UEFA, craiovenii de pe locul 3, poliștii, de pe 5. În '92 - '93, oltenii au făcut un pas în față, câștigând la Timișoara cu **1-0**. Peste încă un an, deși câștiga cu **2-0** acasă, Poli termina cu 3 locuri mai jos decât Electro, pe 17, și retrograda în eșalonul secund, unde a ajuns și trupa din Valea Roșie în '95, după un baraj pierdut la penaltyuri în fața ieșenilor. În fine, ar mai fi întâlnirea din campionatul trecut: **2-0** pentru Poli, în ultima etapă a turului.

Palmaresul poliștilor la Timișoara, cu "rebotezata" FC Extensiv, este: **9 meciuri 6 2 1 17-7**.

Cititorii noştri, câştigătorii noştri!

CHIBIŢ

Deveniţi milionar cu Fotbal Vest!

TALON "CHIBIŢ" 3

	MECI	Pr.
1.	FC Oneşti - CSM Reşiţa	
2.	Chimica Târnăveni - U.T.A.	
3.	Jiul - Vega Deva	
4.	Poli - Extensiv Craiova	
5.	MIneral Rovinari - Minerul Certej	
6.	Aurul Brad - Minerul Lupeni	
7.	CFR Cluj - Telecom Arad	
8.	Electrica Tmş. - U.V. Arad	
9.	Obilici S.S. - Olimpia Gherla	
10.	Inter Arad - Metalurgistul Cugir	
11.	U.M.T. - Ind. Sârmei C.T.	

Numele şi prenumele

....

....

Adresa..............

....

....

....

....

Concursul **"CHIBIŢ"** este exact pe gustul dvs., fiind unul de pronosticuri sportive! Pe tot parcursul turului vom publica săptămânal câte un talon cu 11 meciuri din diviziile A, B, C, D, completate uneori cu partide din campionatul Italiei, Angliei, Germaniei, Spaniei sau Ungariei. Vă rămâne doar să vă exprimați opțiunile prin clasicele **1, X sau 2**, să decupați talonul și să-l trimiteți pe **adresa redacţiei (vezi pag. 2)** sau la **Căsuţa Poştală 490, O.P. 3. Timişoara 1900. Nu sunt admise în concurs taloane cu ştersături!**

Taloanele trebuie expediate PRIN POŞTA!

Excepţional

Concursul **"CHIBIŢ"** vă oferă o bucurie în plus de Crăciun! În ajunul Sărbătorilor de iarnă, după încheierea turului în campionatele interne, vom întocmi un clasament general, rezultat prin adiționarea tuturor pronosticurilor exacte ale dvs. indiferent de numărul de participări! De Crăciun, deci, vom premia primii trei clasați cu **1.000.000, 500.000,** respectiv **300.000** de lei! Cei care în timpul desfășurării concursului își schimbă domiciliul vor trebui să menționeze la primul talon trimis cu noua adresă și vechea adresă (cu care au fost înregistrați în clasamentul general)

CHIAR DACĂ NU CÂŞTIGAŢI ÎNTR-O SĂPTĂMÂNĂ, CU PERSEVERENŢĂ, PUTEŢI CÂŞTIGA MULT MAI MULT ÎN FINAL!!!

IMPORTANT

Plicurile cu taloanele CHIBIŢ 3, pentru a participa la concurs, trebuie să aibă ştampila poştei de cel târziu VINERI, 14 august.

Avem și primul câștigător al CHIBIȚ-ului. După ce se părea că va fi necesară o tragere la sorți între participanții cu 10 rezultate exacte la concursul CHIBIȚ 1, adică între **Ianc Sorin**, din Iecea Mare, **Biro Attila, Stan Gabriel, Dinu Valerică, Lupean Ovidiu, Novac Marian, Neagoe Elty**, toți din Timișoara, **Măciucă Ionel,** din Moldova Nouă, **Bonțu Gheorghe, Modoran Titus, Brînzan Claudiu**, toți trei din Reșița, talonul d-lui **MAKALICZA VALENTIN, loc. Otvești, nr. 33, com. Sacoșu Turcesc, Timiș**, cu toate cele 11 pronosticuri exacte, a rezolvat problema câștigătorului. Cei 200.000 de lei vor fi expediați prin mandat poștal. Felicitări și mult succes tuturor participanților, începând cu câștigătorul și terminând cu d-nii Arsene Valentin din Călugăreni și Tat Adrian din Timișoara, cu doar 3 rezultate exacte. Multă baftă în viitor!

REZULTATE CHIBIŢ "1": ① - **X**; ② - **1**; ③ - **1**; ④ - **1**; ⑤ - **1**; ⑥ - **2**; ⑦ - **1**; ⑧ - **1**; ⑨ - **X**; ⑩ - **1**; ⑪ - **1**.

CAMERA ASCUNSĂ A LUI FOTOFUCHS

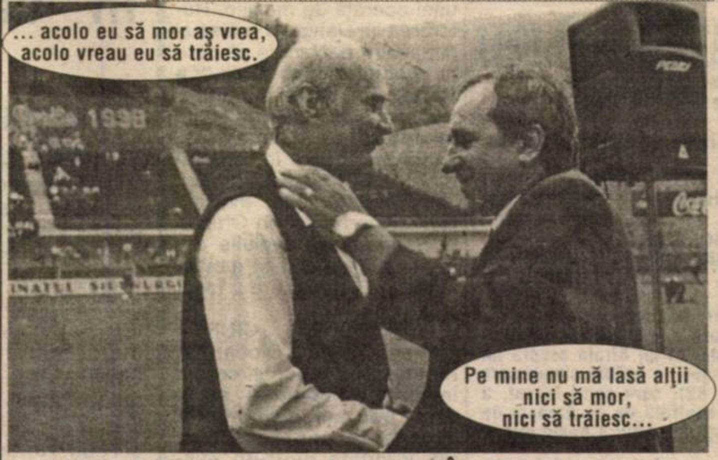
... acolo eu să mor aş vrea, acolo vreau eu să trăiesc.
Pe mine nu mă lasă alţii nici să mor, nici să trăiesc...

TUDOR GHEORGHE, UN OLTEAN CARE A CÂNTAT PENTRU CSMR, ŞI MARIUS POPESCU, UN OLTEAN ÎNTRE CIOCANUL CSR ŞI NICOVALA CSMR

URECHEA CIULITĂ

PETRE MEHEDINȚU, președintele FC Poli: **"În fața unei apărări ca a Interului, cred că și cei de-o vârstă cu mine ar fi marcat de mai multe ori!"** (nota Bugs Bunny - Mehedințu are 49 de ani).

IONUȚ POPA, antrenor Inter Arad, apropo de numirea lui Gigi Mulțescu în funcția de antrenor al Jiului: **"La Petroșani ar putea veni și Aime Jacquet, că la lotul pe care îl are Jiul tot n-ar avea rezultate."**

SILVIU STĂNESCU, după meciul CSM Reșița - FC Argeș, către jucătorii reșițeni: **"Băieți, ăsta a fost ultimul meu meci la CSM. Dacă aș rămâne în continuare, v-aș face numai rău."**

NICOLAE UNGUREANU, antrenor FC Drobeta: **"Principalele favorite la promovare sunt UTA și Poli, abia după ele vine Extensivul!"**

Dialog între VASILE PAȘCA, președintele Electricii, și IOAN MUREȘAN, antrenorul de la Phoenix Baia Mare, înaintea meciului: **"La Satu Mare am ratat incredibil. Am pierdut, deși am avut nota 10 la impresia artistică"**, a spus Pașca. **"Aș prefera să vă dăm și noi astăzi un 10"**, a replicat Mureșan.

DAN URȘEANU, medicul lui Poli, înaintea jocului de la Sibiu: **"Eu am emoții mai mari ca jucătorii."**

ALEXANDRU GAICA în așteptarea legitimării la CPL Arad, înaintea meciului cu AS Vladimirescu: **"Astăzi nu joc, pentru că meciul e ușor. Nu vreau să mă remarc pentru a nu fi solicitat de UTA pentru că nu mai fac față la antrenamentele dure ale lui Feri Tisza!"**

IOSIF ROTARIU, antrenorul lui Poli, după meciul echipei sale contra lui Inter Sibiu: **"Nu știu dacă în acest campionat va mai pierde vreo echipă la Sibiu. Poate numai dacă ar juca vreuna din Divizia C sau D."**

BUGS BUNNY

COLŢUL MICROBISTULUI COMOD

Marţi, 11 august

18.15: FC Argeș - Istanbulspor (Cupa UEFA) - Prima TV, direct
21.00: Velje BK - Oțelul Galați (Cupa UEFA), - Prima TV, direct
21.40: Bologna - Chorzow (Cupa UEFA), RaiUno
22.00: Cupa UEFA - Eurosport, direct

Miercuri, 12 august

20.30: Steaua - Panathinaikos Atena (Liga Campionilor) - TVR1, direct

Joi, 13 august

21.00: Grevenmacher - Rapid București (Cupa Cupelor) - Prima TV, direct

TOP ŞI ANTI TOP

ÎNTRE CEZAR...

1. **UTA.** Alb-roșii au confirmat startul excelent din acest sezon (5-1 cu Unirea Dej), remizând la Târgu Mureș.

2. **ATTILA PAP.** Portarul UTA-ei, a fost *numero uno*, intervenind senzațional în situațiile critice, având astfel un mare merit în performanța izbutită de băieții din orașul de pe Mureș.

3. **VALENTIN VELCEA.** Se pare că Poli îl are acum în formație din nou pe Velcea! Pe adevăratul Velcea, nu jucătorul care a îmbrăcat în sezonul trecut tricoul alb-violet.

4. **CFR TIMIȘOARA.** Un club greu încercat de o bună bucată de vreme, dar ai cărui jucători au știut mai mereu să treacă peste toate greutățile ivite. O probă de foc a fost și cea de la Pecica, un 2-2 merituos cu Vestpetrom.

5. **GLORIA REȘIȚA.** Remiză foarte prețioasă obținută la Certej, acolo unde foarte puține echipe îndrăznesc măcar să se gândească la un rezultat pozitiv.

....

2541. **POLI.** De la 1-0 cu Dinamo și 4-0 cu CSM Reșița, până la acest 1-3 de la Sibiu este o cale destul de lungă. Să fie Lupescu și Szijj mai ușor de anihilat decât Galea sau Balaban?

....

3644. **VEGA DEVA.** După 180 de minute scurse de la începutul acestei ediții, jucătorii lui Ionel Stanca încă n-au găsit drumul spre gol. Rahoveanu și-a făcut datoria în poartă, dar nu poate și marca. Chiar dacă prietena sa, Otilia, seamănă cu Ronaldinha!

....

5002. **LAMINORUL NĂDRAG.** 0-5 în prima etapă acasă! Probabil că suporterii ar fi preferat să fie în acele momente oriunde, numai pe stadion nu!

....

5868. **BRIGADA DE ARBITRI DE LA MECIUL ELECTRICA - PHOENIX.** Centralul Tutunaru din Târgu Jlu, împreună cu asistenții săi au fluierat începutul jocului cu o întârziere de 7 minute. Dacă în România trenurile ajung la destinație cu întârzieri chiar de câteva ore, de ce ar fi cavalerii fluierului mai punctuali?

...ŞI MĂGAR

REPLAY

■ În numărul său de joi, Gazeta sporturilor a alocat un spațiu neașteptat de mare lui Poli, aproximativ jumătate de pagină. Printre altele, am citit și următorul pasaj: **"Numai invidioșii, răii din născare, îi poartă pică unui asemenea om. Mut ca o lebădă, e și bun, dar e și afurisit. E bun la suflet, e afurisit când, aparent, nu are timp să zâmbească. Eugen Seracin este un om care, în mod cert, merita mai mult. Eu l-aș vedea primar al Timișoarei, prefect de Timiș, senator, ministru al bunului simț și al afacerilor curate."** Rândurile sunt semnate de Teodor Bulza, fostul redactor șef al Drapelului roșu.

■ Celebra, de acum, tăcere a internaționalilor români pe perioada Cupei Mondiale nu putea trece neobservată de colegii noștri de breaslă de pe diferite meridiane. Grecul Theodoros Kotsonis se întreba și îi întreba pe ziariștii români în Gazeta de joi: **"De ce alergați atâta după ei dacă vă întorc spatele? Găsiți-vă alte subiecte, scrieți mai degrabă de divizia a doua."** Un îndemn pe care Fotbal vest cel puțin, l-a aplicat cu mult înaintea muțeniei tricolorilor. Din păcate, va mai trece multă vreme până la normalizarea relațiilor dintre toate părțile implicate în fotbal. Orgoliile și încăpățânarea sunt foarte bune, dar numai pe teren, în timpul meciurilor.

■ În această vară a uimit pe toată lumea campania de achiziții pe care au făcut-o cei de la Universitatea Craiova, sumele fiind: Toader - 250.000 dolari, Chiriță - 300.000 dolari, Ciucur - 200.000 dolari, Chivu - 250.000 dolari, Fabian - 150.000 dolari, C. Niculescu - 175.00. Lăsând la o parte faptul că, probabil, nici unul dintre cei enumerați nu merită suma investită, înclin să cred că oltenii nici n-au plătit acești bani, peste 1,3 milioane dolari, așa cum se întâmpla de foarte multe ori în societatea actuală românească. Și pentru că tocmai au fost o seamă de cazuri, în care banii declarați într-o tranzacție ar fi putut fi regăsiți în cine știe ce vile pe la Poiana Țapului, Sinaia sau în oarece mașini - desigur nu Dacii sau Oltcit-uri - rămân destul de circumspect în ceea ce privește încasările-vânzările ce au loc în fotbalul românesc.

Dacă am băgat în seamă unele transferări, să vedem care sunt și cei mai bine plătiți jucători din campionatul Diviziei A. Se spune că Lupescu ar avea un salariu anual oferit de Dinamo care se ridică la aproximativ 350.000 DM, într-un clasament neoficial, fiind urmat de colegul său Vlădoiu, care ar încasa "doar" 250.000 DM anual. Vârfurile Rapidului și Stelei, Ioan Sabău și Lăcătuș, sunt cotați la circa 150.000 DM pe sezon. E clar că și aici se exagerează. Băieții reveniți în țară nu tocmai săraci (este, prin analogie, și cazul lui Mircea Lucescu sau Ilie Balaci) declară de cele mai multe ori că nu-i interesează banii, respectivii dorind, mai ales din motive sentimentale, după cum singuri susțin, că doresc să pună umărul la redresarea cluburilor bucureștene la care s-au transferat. E știut că din moment ce faci o treabă cu sufletul, celelalte aspecte - mai ales cel material - ar trebui să treacă pe un plan secundar. Teoretic...

Și tot legat de problema spinoasă a banilor, să mai facem o paranteză privindu-i pe cei "de culoare". Este vorba de neconcordanța dintre numărul spectatorilor de pe stadioane și numărul plătitorilor. Un recent exemplu este jocul Craiova-Steaua, despre care toate ziarele au scris că a fost urmărit de 17.000 de spectatori. Aflăm din Pro Sport de miercuri că la acel joc s-au vândut doar 4.489 bilete. Cel care semnează notița se grăbește să ne informeze că restul au dat 10.000 portarilor (biletele au costat 25.000) și au intrat mai "pe șest". Eroare! Fenomenul real este altul și se petrece pe toate stadioanele din România. Cluburile și-au dat seama că au o sursă de bani negri, fără de care fotbalul românesc ar înceta să mai existe. Jonglarea cu biletele de intrare este una dintre cele mai concrete surse de bani de culoare. În exemplul de mai sus, dintre cei 17.000 nu cred că au intrat fără bilet mai mult de, să zicem, 2000. Asta ar însemna că vreo 10.000 de bilete vândute au fost uitate, așa că vreo 250 de milioane (sau, dacă vreți, vreo 28.000 dolari) ar putea fi folosiți de echipa în cauză pentru diferite alte activități colaterale jocului în sine. Și uite așa, toată lumea e mulțumită, nimeni nu protestează împotriva nimănui, însă cel care pierde este jocul cu balonul rotund de la noi, aflat, la nivelul cluburilor, sub locul 20 în Europa (!?), cu o singură reprezentantă în Cupa UEFA pentru sezonul 1999-2000. Nimic nou sub soare!

■ Sirena Galați, vicecampioana României la fotbal feminin, echipa care dă 6 jucătoare naționalei României, este în pragul desființării! Ei și? veți spune, n-ar fi nici prima și nici ultima grupare sportivă românească în pragul colapsului. Probabil că așa gândește multă lume. Numai că, actuala națională feminină mai are nevoie doar de un singur punct în jocul cu Israelul pentru a se califica în premieră la turneul final al Campionatului Mondial de anul viitor, din SUA! Credeți că Mircea Sandu știe acest lucru mai bine decât mersul avioanelor pe ruta, să zicem, Zürich-Palma de Mallorca?

■ Poate mai importante sunt sferele de influență din Divizia A studiate joi de Pro Sport. Fără să aducă cine știe ce noutăți de senzație, analiza nu face altceva decât să vorbească despre "ceva ce nu există", dar își face simțită prezența: Cooperativele. Născute din ambițiile conducătorilor comuniști ai Stelei și ai dinamoviștilor (conducători care, fie vorba între noi, și-au continuat activitatea bine-mersi și în democrația de după '89 fără a le muta cineva nici un fir de păr din frezele lor tot mai puțin semnificative) acestea s-au modificat în timp, ajungându-se astăzi la cel puțin trei "bisericuțe" despre care toată lumea e mulțumită. Barosanii, că nu sunt tulburați, clasa de mijloc, că nu deranjează și nu e deranjată, pupând mâna (și nu numai...) ori de câte ori i se cere, iar cei mici sunt fericiți că din când în când au "privilegiul" să fie lăsați în preajma celor mari, situație care le dă și lor impresia, măcar pentru câteva clipe, că ar putea face parte din grupul celor care iau decizii. Pe vremuri, pionerii aveau o vorbă:"**Tot înainte!**, care se potrivește groaznic de bine în aceste cazuri. Păcat...

FAX

Cine a pierdut, de fapt, cele două puncte?

MINERUL CERTEJ - GLORIA REŞIŢA 1-1 (0-1)

Stadion Minerul, teren bun, timp frumos, spectatori 150
Arbitri: Şt. Gallovits - O. Birta, O. Şovre (toţi din Oradea)
Observator: Petre Truţă (Alba Iulia)
Cartonaşe galbene: Ţibichi, Filip, Polvrea - Benga, Panescu, Beloia, Chiş, Nicolescu.
MINERUL: Dobre - Fartuşnic, Stroia, FILIP, Bozga - ŢIBICHI, Şerban (45, Pepenar), Polvrea (59, Hanganu), Pisoiu - Rădos, Şandor (2, TĂGARŢĂ)
Antrenor: Ion Petru. Pe bancă: Căprărescu, Scurtu.
GLORIA: Benga - Dumitru, Petcu, Costescu, PANESCU - Beloia (83, Ababi), Panc (23, Nicolescu), Rediu, CIUREA, (86, Nanu), ZAVARIUC, Chiş.
Antrenor: Adrian Coca. Pe bancă: Toader, Dacica.
Au marcat: 0-1, PANESCU (min. 38), care a transformat cu siguranţă un penalty acordat la un fault clar al lui Stroia asupra lui Zavariuc, care după o serie de driblinguri, a scăpat singur spre poarta lui Dobre; 1-1, ŢIBICHI (min. 82), care venit lansat, a reluat în plasă de la 12 m, o minge centrată de pe dreapta de Tăgârţă, fundaşii reşiţeni fiind derutaţi de săritura peste minge a lui Rădos.
Jucătorul meciului: CIUREA.

● Un meci catalogat ca derby care a mulțumit într-adevăr spectatorii prezenți la partidă. Două echipe bune, au oferit un spectacol agreabil, în care gazdele au dominat mai mult, au ratat multe ocazii clare de gol, dar și reșițenii au demonstrat un joc colectiv foarte bun, chiar superior minerilor ● Forma slabă a lui Rădos din ultimul timp explică poate și ineficacitatea gazdelor, o ineficacitate pe care antrenorul Petcu speră să o depășească odată cu revenirea pe gazon a lui Ovidiu Hanganu, fost golgeter al României în 1991. El a lipsit din fotbal un an datorită unei operații de menisc. Hotărârea lui Hanganu reiese și din scurta declarație pe care ne-a oferit-o după meci: **"La Certej am găsit o atmosferă propice revenirii mele în fotbal și chiar a ascensiunii înapoi în fotbalul mare."** ● În nota partidei, adică foarte bună, evoluția brigăzii de arbitri din Oradea ● Remarcabilă evoluția antrenorului secund și jucător reșițean Ciurea, care a făcut legea pe teren.

GHEORGHE CIUREA (antrenor secund Gloria): **"A fost un joc deschis, care a încântat spectatorii și în care noi am demonstrat experienta unei echipe retrogradate dintr-un eșalon superior."**

ION PETCU (Minerul): **"Sunt foarte supărat pe jucătorii mei, care în acest meci au ratat nepermis. Poate și euforia victoriei în deplasare din prima etapă a dus la pierderea a două puncte prețioase pe teren propriu."**

COSMIN RUSU

Vişan şi Roşu - "liniile" Electricii

ELECTRICA - PHOENIX BAIA MARE 3-0 (1-0)

Stadion "Electrica", teren bun, timp călduros, spectatori 150.
Arbitri: Gh. Tutunaru (Târgu-Jiu) - Gh. Doinea, I. Lăcătuşu (ambii din Turnu Severin).
Observator: Vasile Tătar (Hunedoara).
Cartonaşe galbene; Nedelea.
ELECTRICA: Muraru - L. Petre - KOVACS(cpt.). Hromei - Iacobici, VOLOSCIUC, Gomoi (75, Sorescu), NOJE, Mihalache (67, Vlătănescu) - VIŞAN, Roşu (61, Nedelea).
Antrenor; Petre Vlătănescu. Pe bancă: Rotărescu-Tritoiu.
PHOENIX: Şleam-Hotea, KEMENEŞ, Cr. Mureşan (61, Fărcaşu) - Buciu (77, P. Mureşan), FL. MUREŞAN, Irimuş, N. POP (cpt.), Alby-Cl. Mureşan, Chişiu (37, Berindan).
Antrenor: Ioan Mureşan. Pe bancă: Radu-Bârlea.
AU MARCAT: 1-0 ROŞU (min. 12), cu dreptul, de la 6 metri, reluând balonul respins în faţă de portarul Şleam, la şutul expediat de la aproape 25 de metri, cu dreptul, de Volosciuc, care fusese servit dintr-o lovitură liberă de pe flancul stâng, în urma unui fault asupra lui Vişan; 2-0 ROŞU (min. 60), tot cu latul, din preajma porţii, în urma unei centrări de pe linia de fund expediată de Volsciuc şi prelungită de Vişan; 3-0 VIŞAN (min. 68), cu latul, calm, de la 14 metri, lângă bara de la colţul scurt, fiind bine servit de Noje.
JUCĂTORUL MECIULUI: VIŞAN.

În ciuda altor două mari ocazii ratate la 1-0, în minutele 51 și 57, Ioan "Cioacă" Roșu a profitat în alte două rânduri, la startul ambelor reprize, de erorile apărării băimărene, în urma unor faze care l-au avut în prim-plan pe Florin Volosciuc. Phoenix, cu 3 înalți fundași centrali și cu un mijloc mai laborios, a început mai bine, având pe parcursul meciului o posesie superioară a balonului, fără însă a-l periclita serios pe Muraru. Și când a fost cazul, în minutul 53, Claudiu Mureșan, talonat, a reluat slab în bara de la colțul scurt. ● Electrica, față de etapa de debut cu Petre, Gomoi și Vișan pe pozițiile lui Sorescu, Vlătănescu și Nedelea, s-a bazat mai mult pe o apărare grupată, plusată de lansările lungi pentru Roșu, în rest ofensiva fiind lăsată pe seama curselor lui Noje și demarcărilor micuțului vitezist Vișan, care l-a făcut hara-kiri pe Cristi Mureșan. Și gazdele au avut o bară, în urma unui contraatac, în minutul 23, Volosciuc încercând colțul lung în urma unei excelente pase a lui Roșu, care deseori a făcut jocul unui...pivot. ● Deși inclusiv la 1-0 meciul a stat în balanță, odată desprinși, "tramvaiștii" ar fi putut face scor, dacă Nedelea sau Petre n-ar fi ratat prea ușor.

IOAN MUREȘAN (antrenor Phoenix): **"Poate că o echipă chiar mai slabă decât a noastră ar fi reușit mai mult astăzi la Electrica. Dar Phoenix are din păcate probleme. De exemplu, la primul gol îl absolv de vină pe Șleam, el nefiind ajutat de vreunul dintre fundași. Pentru 70 de minute în câmp ne-am descurcat destul de bine, dar n-a fost de-ajuns."**

PETRE VLĂTĂNESCU (antrenor Electrica): **Mă bucur pentru victorie și pentru faptul că băieții au reușit un bun meci din punct de vedere tactic. Meciul cu Vestpetrom, care cu siguranță va alinia altă garnitură decât cea din cupă, va fi mai dificil".**

MIHAI COMȘULEA

☺ miniCRONICI SUBIECTIVE ☹

Industria Sârmei Câmpia Turzii - Inter Arad 3-0 (2-0)

Deși una dintre candidatele la câștigarea seriei a IV-a, echipa din Câmpia Turzii s-a cam temut de nou promovata de pe Mureș. Antrenorul Inter-ului, Ionuț Popa, ne-a dat unele amănunte despre joc: **"Nu puteam realiza mai mult. Gazdele și-au dorit victoria cu orice preț și și-au luat toate măsurile. Arbitrajul ne-a deranjat, noi încasând primele două goluri din lovituri de la 11 metri inventate. La prima acțiune de atac, s-a acordat penalty la un fault comis în afara careului, iar cel de-al doilea a fost inexistent. Deși cu 0-2 la pauză, între minutele 50-75 am avut o perioadă bună, când ne-am creat 3-4 ocazii, Porumboiu ratând cu poarta goală, iar Sinescu nimerind bara. Am evoluat mai bine ca în prima etapă și se pare că ne convin spațiile pe care le lasă echipele gazdă, nevoite să atace".**

Inter a utilizat "11"-le de start: Grozav - Bucur - Porumboiu, Petcuț - Moț, Coraș, Muj, Bangău, Nescovici - Sinescu, Lăzău. Au mai jucat: Ilion, Avram și Cristea.

Fotbalul ajunge la tribunal...

CFR-ul mai speră în ajutorul fanilor

Joi, conducerea CFR-ului a avut o întrevedere cu oamenii de suflet care mai sunt lângă echipă, în contextul în care se cunoaște situația delicată prin care trece echipa feroviară.Patru inimoși susținători ai vișiniilor, domnii Dornai, Bacoș, Mărcuș și Coadă s-au decis să suporte onorariul avocatului care va susține cauza FC CFR în procesul care va avea loc luna viitoare între clubul sportiv și clubul de fotbal CFR, în privința stadionului din spatele Gării Mari.

CLASAMENT C3

1. PANDURII	2	2	0	0	6- 0	6	+3
2. BERE CRAIOVA	2	1	1	0	7- 3	4	+1
3. GLORIA	2	1	1	0	5- 1	4	+1
4. RM.VALCEA	2	1	1	0	5- 2	4	+1
5. MĂTĂSARI	2	1	1	0	3- 1	4	+1
6. LUPENI	2	1	1	0	4- 3	4	+1
7. CERTEJ	2	1	1	0	3- 2	4	+1
8. URICANI	2	1	0	1	5- 4	3	0
9. MORENI	2	1	0	1	3- 2	3	0
10. ŞOIMII SIBIU	2	1	0	1	2- 1	3	0
11. ŢICLENI	2	1	0	1	4- 4	3	0
12. SLATINA	2	1	0	1	2- 3	3	0
13. STOINA	2	1	0	1	2- 3	3	0
14. CONSTR.CR.	2	1	0	1	3- 6	3	0
15. STALPENI	2	1	0	1	2- 5	3	0
16. CARACAL	2	0	1	1	1- 3	1	-2
17. BERBEŞTI	2	0	1	1	2- 7	1	-2
18. MEDIAS	2	0	0	2	3- 5	0	-3
19. AURUL BRAD	2	0	0	2	2- 4	0	-3
20. DRĂGĂŞANI	2	0	0	2	0- 5	0	-3

CLASAMENT C4

1. CFR CLUJ	2	2	0	0	3- 0	6	+3
2. TURDA	2	2	0	0	3- 0	6	+3
3. SOMESUL	2	2	0	0	2- 0	6	+3
4. CFR TMŞ.	2	1	1	0	5- 2	4	+1
5. ZLATNA	2	1	1	0	4- 1	4	+1
6. FC TELECOM	2	1	1	0	2- 1	4	+1
7. ELECTRICA	2	1	0	1	3- 1	3	0
8. OBILICI	2	1	0	1	4- 3	3	0
9. ALEŞD	2	1	0	1	4- 3	3	0
10. IND.SÂRMEI	2	1	0	1	3- 2	3	0
11. UMT	2	1	0	1	3- 3	3	0
12. SĂRMĂŞAG	2	1	0	1	2- 2	3	0
13. ZALĂU	2	1	0	1	3- 4	3	0
14. PHOENIX	2	1	0	1	2- 3	3	0
15. FC INTER	2	1	0	1	2- 4	3	0
16. PECICA	2	0	1	1	2- 4	1	-2
17. CUGIR	2	0	0	2	1- 3	0	-3
18. GHERLA	2	0	0	2	0- 3	0	-3
19. ŞTEI	2	0	0	2	0- 3	0	-3
20. P.BÂRGĂULUI	2	0	0	2	0- 6	0	-3

DE LA DUNĂRE LA TISA, TĂT ROMÂNU PLÂNSU-MI-S-A

În ciuda soarelui, la Electrica a apărut curcubeul

TRENULEŢ MAŞINĂ MICĂ, UNDE-L DUCI PE IONICĂ?

Dată fiind distanța relativ scurtă până la Pecica, feroviarii timișoreni au preferat să facă deplasarea de sâmbătă cu 6 automobile. Alegerea a fost una de natură pur financiară, costul total al combustibilului ridicându-se la 450.000 lei. Astfel, la 8.35, alb-vișiniii au demarat din fața stadionului de lângă Gara Mare, printre taximetriștii de ocazie aflându-se Arpad Mikloș, pe Dacia sa, Cristian Dima, pe un Peugeot și Nicu Tanasoglu, tot pe o Dacie. Dacă primii doi au avut satisfacția de a contribui la a doua remiză ceferistă din acest an, în schimb "Grecu" n-a fost utilizat nici un minut.

SZIME, UN POTENŢIAL TITULAR CONTRA TELECOMULUI

În această vară, juniorul **Ovidiu Szime** a semnat un contract pe un an de zile cu divizionara C Electrica Timișoara, transferându-se de la Auto, club care săptămâna trecută s-a agățat de o clauză în baza căreia și-ar fi putut recupera jucătorul. Astfel, văzând că Szime n-a fost nominalizat în lotul Electricii din prima etapă, de la Someșul Satu Mare, cei de la Auto și-au revendicat jucătorul, dat fiind că nu era utilizat de "tramvaiști". Până la urmă, valurile dintre cele două cluburi, care au indus pe această temă o undă de șoc și în relația Pașca - Vlătănescu, s-au mai domolit, divizionara C admițând că dacă Szime nu va juca în tur va fi într-adevăr returnat în iarnă. Juniorul trage, însă, speranțe că va juca încă de mâine, în meciul de Cupa României AS Telecom - Electrica, partida în care și-ar putea face debutul între buturile "tramvaiștilor" și ex-jucătorul polist Ciprian Rotărescu, sâmbătă rezerva lui Muraru la meciul cu Phoenix.

LA PECICA, DOUĂ FORFAITURI ÎN MINUTUL 16

Ceferistul timișorean **Bălă** a părăsit terenul încă din minutul 16 al partidei Vestpetrom - CFR, cu o accidentare la glezna piciorului stâng, declarând forfait și Remus Lung, unul dintre stoperii gazdelor. Acesta, în urma unui duel aerian în careul timișorean, în urma căruia s-a ales cu arcada dreaptă spartă, cotul aplicat de portarul Mikloș fiind, însă, neintenționat. Lung a fost coleg la LPS Banatul cu Moraru și Batki, doi jucători de la CFR.

ARBITRII AU APĂRUT DUPĂ ORA OLTENIEI!

Deși o mașină cu număr de Mehedinți era parcată în fața stadionului Electrica, cu aproape o oră înaintea meciului, nefiind vorba de o întârziere rutieră, brigada de arbitri severineano-gorjeană și-a făcut apariția pe gazon la 11.07, partida Electrica - Phoenix demarând cu o întârziere de aproape 9 minute. Ce or fi făcut Tutunaru și asistenții săi, greu de spus...

FC INTER VA JUCA LA ARAD

Problemele nou înființatei divizionare C FC Inter încep să se rezolve, această echipă revenind pentru meciurile oficiale în orașul de pe Mureș. Sâmbătă, 15 august, meciul trupei lui Ionuț Popa cu Metalurgistul Cugir, din etapa a 3-a, se va desfășura pe stadionul CPL, aparținând divizionarei D cu același nume.

UN IRANIAN LA ELECTRICA!

Prin trecerea lui Dan Urșeanu la Poli, Electrica avea nevoie de un nou medic al echipei. Pe care l-a ales în persoana iranianului **Teymoor Ahmadi**, medic specialist în ortopedie și traumatologie, care activează la Policlinica Sportivă și care și-a intrat cu adevărat în rol în minutul 47, la o accidentare a vârfului "Cioacă" Roșu. Și apropo de ex-umetist, acesta a primit cu bucurie vestea eșecului alb-negrilor la Aleșd, semn că în iarnă nu i-a priit faptul că trupa de la Pădurea Verde nu i-a dat drumul să se transfere în Ungaria.

UEFA '99 LA ARAD

Meciul de Divizia C FC Arad Telecom - Minerul Sărmășag a fost urmărit și de lotul UEFA '99 al României, antrenori Vasile Aelenei - Ludovic Sătmăreanu, care s-a aflat timp de 3 zile la Arad, în vederea pregătirii unui meci amical în Slovacia. Tineriii tricolori au ocupat in corpore tribuna oficială a stadionului "Telecom", exilându-l astfel pe Viorel Boiț, observatorul întâlnirii, undeva în dreapta tribunei, în plin soare, unde a fost însoțit de fostul arbitru Mircea Axente. Din lot a lipsit tocmai vedeta Marius Ioja, "telefonistul" arădean fiind indisponibil.

BOCANCII "TRAMVAIŞTILOR" IAU OCHII ASISTENŢEI

Portarul Muraru a jucat în ghete verzi, ca și rezerva Nedelea, Mihalache a sprintat pe stânga în bocanci galbeni, Lucian Petre și Roșu au preferat culoarea albastră, iar antrenorul-jucător Vlătănescu a intrat spre final purtând o gheată dreaptă roșie, și una stângă neagră. După meci, "Vlătanu" a apărut în fața camerei de luat vederi în tricoul Angliei cu cei 3 lei în piept...

MONEY MONEY, CÂNTA ABBA

La Vestpetrom, regulamentul de premiere stipulează suma de 150 mii lei pentru fiecare punct cucerit, 50 la sută din acești bani urmând să fie achitați doar în cazul atingerii obiectivului dorit de conducere, și anume promovarea. Ceferiștii s-au ales cu 300.000 pentru drawul de la Pecica, dar un eventual succes le-ar fi adus și mai mult, o jumătate de milion de căciulă! În fine, Electrica oferă jucătorilor 200.000 pentru un succes acasă, respectiv 400.000 pentru 3 puncte afară, cu specificația că regulamentul de ordine interioară are o clauză care va cam "arde" buzunarele: fiecare jucător va scoate 100.000 lei pentru fiecare punct irosit pe teren propriu.

LUNGĂ LISTA ABSENŢILOR LUI GHIŢĂ

Copocean, Vălean, Agachi și Vasile Arman n-au figurat sâmbătă în planurile lui Ladislau Ghiță, antrenorul Vestpetromului, cu toții fiind accidentați. În plus, pecicanii n-au contat nici pe Ștefeligă și Teacă, ambii urmând să fie transferați de la FC Arad Telecom pe grilă, în această săptămână.

ŞI PHOENIX, DE LA O SĂPTĂMÂNĂ LA ALTA

S-au dus cele două sezoane dintre '93 și '95, când Phoenix Baia Mare juca în liga a II-a. Acum echipa trăiește de pe o zi pe alta, fiind afectată de restructurarea economică de la SC Phoenix SA. Primele sunt foarte rare, salariile sunt aproape de un milion, iar lotul e rarefiat valoric. Ioan Mureșan, antrenorul echipei și fostul jucător al lui FC Baia Mare, între 1976 și '90, cu o pauză de 2 ani ('81 - '83), când a trecut pe la Steaua, este mai tânăr decât fundașul său dreapta, căruntul Buciu (ex - FC Baia Mare), ajuns la 40 de ani, care după meci se delecta la vestiare cu un Carpați. Și să mai spunem că președintele clubului Phoenix se numește Mureșan, ca și antrenorul echipei, și 4 dintre cei 16 jucători deplasați la Timișoara!

C3: CELELALTE REZULTATE: C4:

Berbești - Vâlcea 2 - 2; Drăgășani - Pandurii Tg. Jiu 0 - 1; Lupeni - Bere Craiova 2 - 2; Țicleni - Mediaș 3 - 2; Slatina - Caracal 2 - 0; Șoimii Sibiu - Moreni 2 - 0; Uricani - Stâlpeni 5 - 1; Mătăsari - Stoina 2-0.

Ștei - Someșul Satu Mare 0 - 1; Olimpia Gherla - Turda 0-1; Cugir - CFR Cluj 0 - 1; Prundu Bârgăului - Minaur Zlatna 0 - 3 (neprezentare);

C3: ETAPELE VIITOARE: C4:

Et. 3 – sâmbătă, 15 august: Brad – Lupeni; Berbești – Uricani; Bere Craiova – Țicleni; Caracal – Șoimii Sibiu; Gloria Reșița – Constr. Craiova; Mediaș – Mătăsari; Moreni – Stâlpeni; Pandurii – Certej; Rm. Vâlcea – Drăgășani; Stoina – Slatina.

Et. 3 – sâmbătă, 15 august: CFR Cluj – Telecom; Electrica – U.V.Arad; Inter Arad – Cugir; Obilici – Gherla; Phoenix – Ștei; Someșul – Zalău; Sărmășag – P. Bârgăului; Turda – Aleșd; UMT – Ind. Sârmei; Zlatna – CFR Tmș.

Căpitanul care strânge din dinţi

JELIKO PETROV

În perindările sale pe la diverse echipe, un jucător trebuie să fie ajutat şi de şansă. Ceea ce nu este cazul pentru actualul căpitan al feroviarilor, **Jeliko Petrov**, un fundaş energic, purtat pe mai toate posturile liniei defensive, şi care acum are de strâns din dinţi în ingrata situaţie a alb-vişiniilor din spatele Gării Mari.

"La CFR m-a adus vara trecută Ghiţă Chimiuc. Ştiam că atmosfera a fost dintotdeauna bună la acest club, în plus având şi o echipă matură. Încet-încet, s-a trecut la întinerirea lotului, la ora actuală eu şi Mikloş, care suntem născuţi la o diferenţă de o zi, plus veteranul Mita, fiind cei mai vârstnici din formaţie", a explicat timişoreanul, care pe 7 iunie a împlinit 26 de ani şi care abia după 8 ani de pelerinaj pe la 4 echipe a poposit anul trecut la feroviari, unde a făcut primii paşi în fotbal, la 10 ani, cu Caorici antrenor. Să ajungi la o echipă pe atunci tocmai retrogradată şi cu mari probleme financiare nu-i tocmai uşor. Şi pe lângă păstorirea unor tineri de perspectivă care ar putea creşte în valoare, la CFR a mai intervenit şi problema stadionului. **"Atmosfera la echipă este încă la fel ca înainte. Şi, de fapt, aceste probleme nici nu sunt de competenţa noastră, a jucătorilor, care trebuie să-şi vadă doar de prestaţiile lor. Când jucăm, trebuie să lăsăm deoparte grijile clubului, pentru a da cel mai bun randament. În fond, suntem angajaţii Regionalei".**

Jeliko mai are un an de contract cu CFR, pe care ţine să-l respecte. **"Cred într-o clasare cât mai bună în acest sezon. Iar dacă la anul se va păstra acelaşi lot, sper că vom face o figură frumoasă şi de ce nu ne-am gândi la promovare?"**, a înclinat să creadă ceferistul că într-o bună zi va veni soarele şi pe strada sa. Căci în vara lui '95, după ce revenise de la Vega Caransebeş, nu i-a fost bine la UMT. **"Nu i-am intrat în graţie antrenorului Tavi Popescu, care venise la echipă şi cu care am avut disensiuni. Dumnealui susţinea că eu, împreună cu Banu, Kocsisan, Răcelescu şi Bochiş întreţineam o atmosferă neserioasă în echipă. Şi a trebuit să plec"**, şi-a reamintit Petrov despre a doua sa tentativă în alb-negru, după perioada petrecută între anii 1989 şi 1992 la umetişti. Tot nu prea grozavă a fost şi încercarea lui polistă, din iarna lui '97.Ghiţă Chimiuc l-a luart în pregătiri la Poli, dar lucrurile n-au mers pentru Jeliko. Şi, dacă ar fi fost să fie, tot la un club într-o situaţie grea, care urma să retrogradeze, ar fi ajuns.

Cele mai bune momente le păstrează de la Astral Deta, între anii '95 şi '97. **"Primul an a avut momente frumoase. În vara lui '95, se produsese un exod masiv spre Astral, unde am ajuns alături de alţi colegi ex-umetişti, cu care, şi normal, m-am înţeles bine în teren. Apoi a fost tot mai greu, din cauza lipsei banilor, iar în iarna lui '97 s-a pus problema desfiinţării. Jucătorii, totuşi, hotărâseră să mai continue până la finele sezonului"**. Interesant este că Petrov s-ar fi putut reîntoarce în această vară la Deta, unde a fost solicitat de Cristi Solomon. **"Dacă mi-ar fi expirat în '98 contractul cu CFR şi dacă acest club nu m-ar fi dorit în continuare, cred că aş fi ajuns la Furnirul Deta. Dar cum eu, peste tot, mi-am respectat clauzele..."**, a mai spus fundaşul trecut de Giuchici la marcaj, după ce campionatul trecut şi l-a petrecut în rol de libero, iar la Deta a evoluat pe flancul drept.

Deşi Petrov spune că la CFR există **"de bine, de rău, o oarecare stabilitate şi salariile plus primele sunt destul de bune pentru C"**, căpitanul trupei lui Mima mai strecoară, în sfiala sa de a spune lucrurile pe şleau, şi cât de urâtă e uneori viaţa de fotbalist în eşalonul trei. **"În urma renovării stadionului, am rămas în pregătirile de vară fără apă caldă. N-aveam posibilitatea unui duş şi a unei recuperări adecvate după antrenamente solicitante, lucru care s-a resimţit în evoluţia noastră"**. De altfel, în pauza meciului din pregătiri cu UTA, frustrarea jucătorilor ceferişti a fost pentru toţi vizibilă. Întrebaţi de antrenorul Giuchici de ce nu dau randament, jucătorii au spus: **"Pentru că aşa nu se mai poate! Aia nu, aia nu.."**.

Şi aşa, Petrov rămâne să strângă din dinţi în fruntea alb-vişiniilor...

ALIN RADOVAN

Şansa CFR-ului - Mikloş şi barele...

"U" VESTPETROM ARAD - CFR TIMIŞOARA 2-2 (2-1)

Stadion "Pecica", teren uşor denivelat, timp frumos, spectatori 300.
Arbitri: Fl. Verigeanu - V. Barbu, Fl. Cârceag (toţi din Râmnicu Vâlcea).
Observator: Adrian Cocoş (Reşiţa).
Cartonaşe galbene: Madoş - S. Bar (2), Ardeoiu, Giuchici jr.
Cartonaş roşu: Sergiu Bar (min. 83).
VESTPETROM: Ţapoş - Juncu - Negrilă, Lung (16, M. MIRCEA) - Aldea, Corsenti, I. ARMAN (cpt.), Oprescu, Madoş - TODERAŞ (77 Hada), Bene (64 Sârbuţ).
Antrenor: Ladislau Ghiţă. Pe bancă: Pătruţ, Văleanu.
CFR: MIKLOŞ - Lupu - S. Bar, PETROV (cpt.), Ardeoiu, C. Bar - Moraru (BALABASCIUC), MITA, Bălă (16 Pişleag) - Giuchici jr. , Dima (72 Rupa).
Antrenor: Miroslav Giuchici. Pe bancă: Mateescu, Tanasoglu.
Au marcat: 1 - 0 OPRESCU min. 17, cu un şut din poziţie centrală de la 14 metri, printre picioarele lui Mikloş, la o indecizie a defensivei oaspeţilor, după o pasă în "gaură" a lui Corsenti; 2 - 0 TODERAŞ min. 36 cu capul, de la marginea careului mic, sub transversală, de lângă Ardeoiu, în urma unei lovituri de colţ executată de Madoş; 2 - 1 min. 43 GIUCHICI jr., cu dreptul, din preajma liniei porţii, speculând o greşeală a fundaşilor arădeni, după o centrare din apropierea liniei de tuşă a lui C. Bar; 2 - 2 BALABASCIUC (min. 80), cu un semi vole cu piciorul drept, din mijlocul careului mare, mingea atingându-l pe Ţapoş, la o centrare a lui Pişleag.
Jucătorul meciului: ÁRPAD MIKLOŞ.

Deznodământ neaşteptat al acestei dispute, în urma căreia trupa lui Mima Giuchici obţine un punct preţios în deplasare, în primul joc oficial al acestui sezon, după forfaitul bistriţenilor din Prundul Bârgăului din etapa inaugurală. Ladislau Ghiţă, coach-ul arădenilor, a avut motive întemeiate de supărare la finalul meciului, proprii elevi exasperându-l prin ratările monumentale, mai ales din actul întâi. Între cele două goluri ale localnicilor, Mikloş a avut inspiraţie dar şi şansă la şuturile din careu ale lui Bene şi Toderaş, de fiecare dată mingile respinse de el întâlnind bara porţii sale, în timp ce vizitatorii s-au apropiat arareori de buturile lui Ţapoş. După introducerea lui Balabasciuc, şi mai apoi a lui Rupa, în ofensiva feroviarilor, elevii noului antrenor ceferist au impus cât de cât respect adversarului, reuşind să echilibreze întâlnitrea sub imboldul permanent al lui Giuchici, de pe marginea terenului. După o altă imensă ocazie ratată de Toderaş, când Mikloş a deturnat în transversală semilobul atacantului advers, fundaşul stânga feroviar Cosmin Bar a ratat victoria echipei sale în penultimul minut de joc, când bine lansat în adâncime de Mita, a trimis pe lângă poartă din poziţie de unu la unu cu goalkeeper-ul Ţapoş.

Concluzionând, soarta întâlnirii pare una normală, mai ales că echipele păreau a fi mulţumite de rezultat, după imensele ratări ale Vestpetromului din primul mitan, când se putea desprinde la trei goluri, dar şi după pripeala alb-vişiniilor pe sfârşit de meci.

LADISLAU GHIŢĂ: **"Ne-am jucat cu ocaziile care până la urmă s-au răzbunat. Lipsa de concentrare la finalizare, dar şi greşelile monumentale din apărare ne-au frustrat de o victorie. Oricum, şi după acest semieşec, mergem înainte."**

MIROSLAV GIUCHICI: **"Rezultatul mi se pare excelent, chiar echitabil, în faţa unei echipe care are ca obiectiv promovarea. Din cauză că jucătorii nu mi-au respectat sarcinile de joc, repriza întâi a aparţinut în totalitate gazdelor, cea de-a doua fiind echilibrată cu ocazii de gol la ambele porţi".**

ALIN RADOVAN

Spectacol cu linguriţa

FC ARAD TELECOM - MINERUL SĂRMĂŞAG 1-0 (1-0)

Stadion "Telecom", teren bun, timp canicular, spectatori 300.
Arbitri: T. Doroi (Herculane), G. Grill (Bocşa), M. Medar (Reşiţa).
Observator: Viorel Boiţ (Timişoara).
Cartonaşe galbene: Chiş, Sârca.
TELECOM: Bota - GRAD - Varga (38, Mogoşanu), BARNA TAMBOR - Ujvári, Riviş (cpt), Berar, Rus (57, Mateiaş) - VOLOCARU (77, Petruţ), Pupăză.
Antrenor: Mihai Ţârlea; Pe bancă: Sabău - Bugariu.
SĂRMĂŞAG: Ţăranu - Oprea - C. CRIŞAN, Pethö - Chiş, Meleg, E. Crişan, SZANTO (cpt), Tötös (1, Marton, 89, Mărcuş) - A. Pop, Tăuţ (75, Sârca).
Antrenor; Daniel Barbu. Pe bancă: Luca-M. Gurza.
A marcat: 1-0 VOLOCARU (min. 34), cu capul, ca la antrenament, la lovitura liberă de pe partea dreaptă, executată de Riviş.
Jucătorul meciului: C. CRIŞAN.

● Gazdele au incriminat la sfârşitul meciului căldura excesivă pentru prestaţia mai discretă din acest meci. Cert este că această căldură i-a incomodat şi pe oaspeţi, care formează o echipă disciplinată, care nu dispune însă de valori ieşite din comun. ● Ocazii mai multe a avut Telecomul, prin Rus, Volocaru, Grad, Pupăză, însă echipa oaspete a beneficiat de ocazi uriaşe, pe contraatac, ele fiind ratate cu seninătate. Campionul ratărilor poate fi ales Alexandru Pop, care putea să câştige meciul de unul singur. ● La Telecom, linia de mijloc a fost prea lentă, iar în atac, doar Volocaru a dat dovadă de incisivitate şi clarviziune. ● Per ansamblu, victoria echipei gazdă este meritată, ea întrebuinţându-se doar atât cât a fost nevoie.

MIHAI ŢÂRLEA:"**A fost un joc slăbuţ. Echipa oaspete a evoluat exact aşa cum mă aşteptam, jucătorii noştri nereuşind să desfacă o apărare supraaglomerată. Am avut ocazii de care n-am reuşit să profităm. Rezultatul este merituos, acest 1-0 însemnând totuşi 3 puncte în clasament."**

ATTILA SCHNEIDER

☺ miniCRONICI SUBIECTIVE ☹

ARMĂTURA ZALĂU - OBILICI SÂNMARTINU SÂRBESC 3-2 (3-0)

Debutând cu o victorie preţioasă în etapa inaugurală, 2-0 împotriva Minerului Ştei, elevii lui Ilie Rotariu s-au înclinat în faţa mult mai titratei formaţii zălăuane, pierzând onorabil, după ce în prima repriză scorul ar fi putut lua proporţii şi mai mari. Ultimele 45 de minute au aparţinut vizitatorilor, după cum afirma Rotariu, **Sărăcin** reducând din handicap în minutul 70 cu un şut de la peste 30 de metri în vinclu, pentru ca cinci minute mai târziu, **Durigon** să pecetluiască scorul final, cu o lovitură de cap, la un corner executat de Hausler.

Obilici a evoluat în formula **Nistor - Durigon, Ov. Utfineanţ, Roth, Corsei (50, Samfescu), Sărăcin - Olari, Stroia (46, R. Malac), Hausler, Florescu - Codreş (1, Tomuş).**

Rezultatul pare mulţumitor, mai ales că Rotariu & Co. s-au deplasat la Zalău chiar în ziua meciului, plecând de la Timişoara la ora 5.00, cu un microbuz şi două autoturisme. Ilie Rotariu, nerefăcut după o accidentare mai veche, crede într-un rezultat pozitiv în confruntarea cu Olimpia Gherla din etapa a treia: **"Sper într-un rezultat favorabil, deoarece n-avem voie să greşim pe teren propriu. Sunt convins că echipa va creşte în joc de la meci la meci."**

A.R.

CRIŞUL ALEŞD - U.M.T. 3-1 (1-0)

Alb-negrii conduşi de Costică Rădulescu au plecat vineri la prânz, după antrenamentul de dimineaţă desfăşurat pe propriul stadion, spre Aleşd, fiind cazaţi la Hotelul UGSR din staţiunea Băile Felix.

Deşi condiţiile asigurate de diriguitorii clubului au fost excelente, umetiştii s-au înclinat fără drept de apel în faţa localnicilor, prestând un joc mai mult decât modest, mai ales în repriza întâi, când nu au reuşit să trimită nici un şut pe spaţiul porţii formaţiei Crişul.

Cu zece minute înainte de finalul meciului, la scorul de 3-0, **Cristi Ritter** a redus din handicap, reluând cu capul în poartă, din preajma careului mic o centrare de pe flancul drept venită de la Micu. După marcarea acestui gol, timişorenii şi-au mai creat şi alte situaţii de a înscrie, conform afirmaţiilor secundului Contescu, printre care şi o bară "semnată" de Bota, din lovitură liberă. Golurile gazdelor au fost realizate de **Almăşan** (autogol, 45), **Borza** (60) şi **Juhasz** (71).

UMT-ul a evoluat în formula: **Almăşan - Alexa - Paleacu, Luca, Stoicov - Micu, Contescu, Botezatu (12, Samargi), Bota - Vascko, Ritter.**

CONSTR. CRAIOVA - AURUL BRAD 2-1 (1-1)

Într-un interval de o săptămână, Aurul Brad a fost învinsă cu un identic 1-2, ca şi cel din etapa inaugurală împotriva rivalilor de la Minerul Certej, amânându-şi primele puncte în acest campionat probabil pentru runda a treia.

Formaţia condusă de antrenorul Petrişor a evoluat în alcătuirea: **Sandu - Filipaş - Gomoi, Nan, Boticiu - Văcaru, Seceleanu (46, Mihăilă), Şimon, Aslău - Achim, Todericiu.**

Punctul de onoare al vizitatorilor a fost reuşit în min. 17 de **Achim**, care de altfel a şi deschis tabela de marcaj.

CREAŢI SPAŢIU ŞI LUMINĂ CU FERESTRE DE MANSARDĂ
VELUX

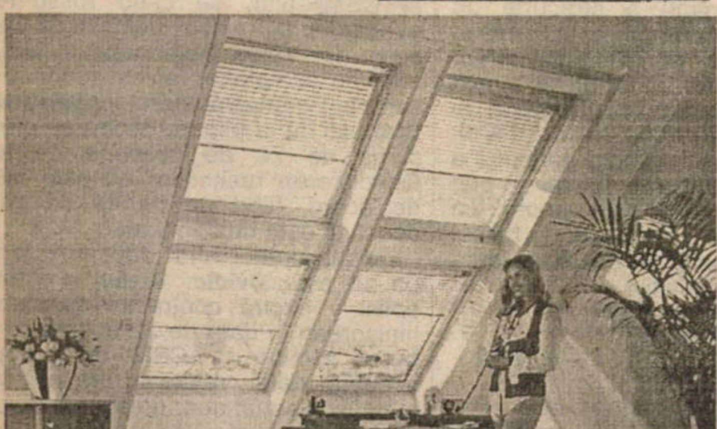

REPREZENTANT COMERCIAL
VELUX
S.C. COVA GHERA S.R.L.
MOŞNIŢA NOUĂ NR. 323
Tel. 056/132.724; 056/132.728

PLICUL CU SURPRIZE

● **VASILE VERȘAN - Lugoj**: Ne bucură și pe noi că noul concurs "Chibiț" a avut un succes remarcabil în rândul cititorilor, numărul mare de taloane sosite la redacție fiind o dovadă elocventă. În cazul că doriți să participați cu mai multe taloane, le puteți trimite pe toate într-un singur plic, varianta cu cele mai multe rezultate exacte fiindu-vă înregistrată. Trebuie să fiți convins că încercăm permanent să plasăm talonul de concurs în așa fel încât prin decuparea lui să se producă cât mai puține pierderi din articolele tipărite pe verso. Mulțumim pentru felicitări.

● **PÁL ROBERT - Timişoara**: După cum ați observat deja din acest număr, odată cu anunțarea câștigătorului de etapă, prezentăm și rezultatele din respectivul concurs. De asemenea, permanent va fi publicat și clasamentul general, în care vor fi prezentați cei mai inspirați participanți, precum și în limita spațiului, câțiva aleși total la întâmplare din partea a doua a clasamentului!

● **GHEORGHE RONCOV - Reșița**: Am primit mesajul dvs. Taloanele sunt O.k., greșeala ne aparține, mai departe totul depinde de norocul dvs. Mulțumiri pentru urările de sănătate, sănătate pe care v-o dorim și dvs.

● **TÖRÖK LADISLAU - Arad**: Observațiile dvs. sunt perfect realiste. Dar, cum am observat în scrisoarea dvs., ne înțelegeți foarte bine. În România de azi, pentru a-ți putea păstra verticalitatea, e nevoie să apelezi la tot felul de "driblinguri". Sperăm să nu vă înșelăm așteptările în continuare.

● **SILVIU BORSAN - Arad, VANDOR BELA - Timișoara**: Câteva din adresele solicitate: **Arsenal**: Arsenal Stadium, Avenell Road - Highbury, N5 1 BU - Great Britain; **Manchester United:** Old Trafford, Manchester M 16 ORA - Great Britain; **Chelsea**: Stamford Bridge - London SW 6 1 HS - Great Britain, număr de fax 0044/171/3814831; **AS Nancy**: Lorraine BP. 1117, F 54523 Laxou, France; **Borussia Dortmund**: Strobelalle. Postfach 100507, Dortmund 44005, Deutschland; **Bologna FC**: Via Casteldebele 10, 40132 Bologna, Italia; **Fiorentina**: Piazza Savonarola 6, 50132 Firenze, Italia.

● **ANDREI ARDELEAN - Bocșa**: La recent încheiatul turneu final din Franța, din echipa României cele mai multe minute au evoluat **C-tin Gâlcă, Dorinel Munteanu, Bogdan Stelea, Liviu Ciobotariu** câte 360, adică toate posibile în cele 4 meciuri disputate. Jucătorii cu cele mai multe minute jucate sunt francezii **Marcel Desailly şi Fabien Barthez**, care în 7 partide au adunat 684 (prelungiri în partidele cu Paraguay, 24, și cu Italia, 30).

● **CORNEL BĂJENESCU - Timișoara:** Am discutat problema dvs. în legătură cu biletele și abonamentele cu reducere pentru studenți și pensionari la meciurile lui Poli, cu Emeric Dembrovschi, vicepreședintele clubului. Acesta a promis că se va pune în discuția Consiliului de administrație la prima întrunire.

IVAN DE LA PANĂ

P.S. Aștept scrisorile dvs. la C.P. 490, O.P.3 Timișoara 1900.

UN REȘIȚEAN LA CHICAGO

GOOD LUCK CAROL OȚIL

Continuare din numărul trecut

REP.: **Cu ce gânduri plecați în America?**

C.O.: Nu plec neapărat pentru mine, deși nu mă consider la o vârstă foarte înaintată. Probabil că în SUA nu va fi deloc simplu, având în vedere că plec cu soția și cu cei trei băieți ai mei. Cel mai mic are 2 ani și trei luni. Datoria mea morală față de ei este să-i ajut să obțină cetățenia americană. După aceea rămâne ca ei să hotărască încotro o vor lua, sau unde doresc să trăiască. Ei vorbesc germana, așa că sper să învețe repede și englaza.

"Fără Reșița, eu nu realizam nimic..."

REP.: **Aveți pe cineva în America?**

C.O.: Îl voi căuta pe Victor Stănculescu, care a fost un fel de mentor al meu. M-a chemat pe când antrena pe Rapid să mă duc acolo. Dar noi, bănățenii trecem mai greu peste "stress-ul de București"

REP.: **Și cum veți trece peste "stress-ul american"?**

C.O.: Între timp am fost în Germania! M-am obișnuit. Mai am în America un unchi, care a emigrat acum 20 de ani.

REP.: **Vă gândiți să "faceți" fotbal acolo?**

C.O.: Sigur că da. Am deja niște legături. Chiar și federația lor de "Soccer" are sediul la Chicago, acolo unde mă duc eu.

REP.: **Vorbiți engleză?**

C.O.: La acest capitol voi avea probleme, deoarece n-am făcut de loc engleză la școală.

REP.: **N-ați învățat ascultând "Beatles", formația dvs. favorită?!**

C.O.: Înțeleg multe. Și mă gândesc că engleza pe care o folosesc americanii e foarte simplu de învățat.

REP.: **În cariera de antrenor, care a fost jucătorul dvs. preferat?**

C.O.: N-aș vrea să nedreptățesc pe nimeni...

REP.: **Spuneți atunci mai multe nume...**

C.O.: Dacă o iau de la început, ar fi Cămătaru! Un jucător excepțional. Cel mai mult m-a deranjat când te miri cine l-a etichetat ca și "cămiloi"... Cămătaru a fost un fel de precursor al vârfului actual.

REP.: **Cine a fost preferatul dvs. din Reșița?**

C.O.: Goanță! Goanță a avut o situație familială deosebit de grea, deoarece a rămas fără mamă la 7 ani. La un moment dat n-a mai venit la fotbal și eu l-am readus. A plâns și mi-a mulțumit. Apoi l-am dus la o selecție la Rapid, unde a ajuns după aceea căpitan într-o echipă cu Dumitru și Ștefan Popa. Asta spune mult! Un alt elev de-al meu la care am ținut foarte mult a fost Gelu Radu! A făcut linia de mijloc a lotului național de juniori alături de Hagi și Mateuț! Era declarat mereu cel mai bun! Din păcate, Reșița l-a pierdut! L-am dat la Bocșa, apoi a revenit, dar a ajuns la Anina și așa s-a pierdut în tot felul de anturaje dubioase...

REP.: **Ce ar mai fi de adăugat acum la despărțire?**

C.O.: Mulțumesc Reșiței! Fără Reșița eu nu realizam nimic... Și aș mai vrea să adaug că am lucrat și învățat cu și de la o serie de antrenori reșițeni pe care-i respect în mod deosebit, cum ar fi Ghiță Vida, Zsiszik bacsi, Tavi Foale și, în primul rând Ioan Reinhardt, cu care am avut o colaborare perfectă. Un respect special îi port și lui Victor Stănculescu. Revenind la antrenorii reșițeni, ăia care suntem, cred că am contribuit decisiv în ultimele decenii ca fotbalul cărășean să fie unul cu adevărat prolific, mai ales la capitolul lansării jucătorilor de valoare...

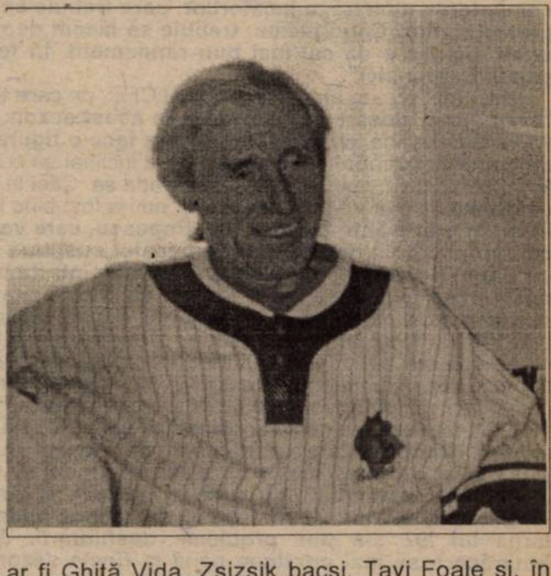

DUKI POPOVICI

P.S.: După plecarea din țară, Carol Oțil ne-a informat telefonic că va colabora cu antrenorul Stănculescu, urmând să apeleze în formația sa la serviciile ex-reșițeanului Gh. Lupu, în prezent în Singapore.

Nu-i vestiaru' seif de bancă

TISZA A FOST SÂMBĂTĂ LA TG. MUREȘ, DAR ŞI LA NĂDLAC !

Agentul nostru, deghizat în vânzător de semințe, prezent sâmbăta trecută la Nădlac, la partida Victoria - Romvest Arad, a crezut prima dată că visează când l-a zărit pe antrenorul UTA-ei, **Francisc Tisza**! Cel care stă pe banca suferințelor alb-roșilor a avut meci la Târgu Mureș, care s-a încheiat la ora 12.45. Într-un timp record, acesta s-a prezentat și la Nădlac, pentru a urmări jocul de Divizia D. Obsedat de munca cu copiii și juniorii, **Tisza** nu a ratat prilejul de a-i vedea la lucru pe campionii României (categoria 15 ani), cei care au fost înscriși în acest an în eșalonul al IV-lea. Echipa Romvest Arad este antrenată de **Ioan Herman**, supervizat tocmai de **Francisc Tisza!**

AUREL ŞUNDA - RESPONSABIL CU CELULARELE

După meciul CSM Reșița - FC Argeș, jucătorii gazdelor îl căutau cu disperare pe antrenorul secund **Aurel Şunda.** Un agent de-al nostru i-a auzit pe câțiva dintre cei care îmbracă tricoul roșu-negru, spunând: **"Hai, nea Relu, că vrem să plecăm acasă."** Curios să vadă ce se întâmplă, omul nostru a descoperit peste puțin timp în mâna tehnicianului timișorean o pungă plină cu telefoane celulare! Toate erau ale băieților de la CSMR, de unde reiese că **Aurel Şunda** le strânge pe toate înaintea meciurilor (poate și înaintea cantonamentelor?!) **"Paza bună trece primejdia rea"**, spune un vechi proverb românesc. De aici fiecare înțelege ce vrea...

POPOVITZ - O NOUĂ ACHIZIŢIE PENTRU POLI ?

De câteva zile, fostul jucător al formațiilor Viitorul Oradea și Olimpia Satu Mare, **Popovitz**, se pregătește cu Poli. Din spusele acestuia, el este jucător liber și dorește să îmbrace tricoul alb-violet. Rămâne de văzut cum se vor solda tratativele dintre el și conducerea timișorenilor. Să mai spunem și că cehii de la Slavia Praga au trimis un răspuns la faxul primit din partea Politehnicii, prin care diriguitorii studenților ofereau 10.000 de mărci pentru împrumutul lui **Marcel Băban** până-n iarnă. Cei de la Slavia au fost categorici: 45.000 de mărci pentru un transfer definitiv! Negocierile vor continua și în această săptămână.

REZERVĂRI LA MASA PRESEI LA REŞIŢA

Cu puțin timp înaintea jocului CSM Reșița - FC Argeș, la masa presei s-a prezentat liderul de sindicat **Iancu Muhu**, explicându-le tuturor aflați la fața locului că 11 locuri din primul rând sunt rezervate soțiilor jucătorilor din formația rosso-nerilor. Agentul nostru deghizat în om de ordine s-a-ntrebat ce se întâmplă oare cu rezervele? Nu vă speriați, nu cu rezervele nevestelor băieților (mai clar, cu amantele...), ci cu soțiile celor care stau pe banca CSMR-ului, din moment ce sunt doar 11 locuri rezervate, iar pe foaia de arbitraj sunt trecuți 16 jucători!

PAVEL SZELL DIN NOU ACASĂ ?

Un agent deosebit de inspirat (care a și fost premiat) a strecurat un microfon în buzunarul de la cămașa președintelui lui FC Telecom Arad, **Gheorghe Marinca**. În acest fel a fost "prinsă" o discuție între acesta și fostul jucător de nădejde al UTA-ei, **Pavel Szell**, care în ultima perioadă a evoluat în liga a II-a din Ungaria, prin care s-a ajuns la un acord ca jucătorul să îmbrace tricoul telefoniștilor. Se pare că este vorba de un transfer definitiv!

NOJE A FĂCUT CUNOŞTINŢĂ CU PALMA LUI GRIGORESCU !

Marțea trecută, pe arena "Electrica", alb-albaștrii lui **Petre Vlătănescu** au disputat un amical cu divizionara D Timpuri Noi Giarmata. La fața locului s-a aflat și arbitrul internațional **Nicolae Grigorescu**, acesta obișnuind să se antreneze pe acest stadion. "Grig" făcea ture pe margine și trecând pe lângă banca de rezerve a Electricii, a întrebat cât este scorul. **Dan Noje**, component al "tramvaiștilor", i-a răspuns în zeflemea: "7-1!" Simțindu-se luat peste picior (rezultatul nu era nici pe departe acesta), arbitrul timișorean a încercat să-l pună la punct pe jucător, dar **Noje** nu și-a schimbat atitudinea. Rezultatul? Fostul polist a făcut cunoștință cu palma celui care a reprezentat România la Coupe du Monde!!!

DINCĂ REVINE LA REŞIŢA, BREHUI MAI AŞTEAPTĂ

Felix Dincă, fost component de bază al CSMR-ului, pe când rosso-neri evoluau în liga a II-a, neinclus în lotul celor din Valea Domanului în acest start de campionat, a fost reprimit la echipă. Pentru transferul lui **Sevastian Bica**, cei de la Minerul Motru au oferit suma de 20 de milioane de lei. Conducerea reșițenilor nu este însă de acord, fiind de părere că grila acestuia este mult mai mare.

Un alt jucător aflat deocamdată în pauză este **Ovidiu Brehui**. Fostului polist îi expiră contractul cu clubul timișorean la data de 22 august și va putea evolua la CSM doar după această dată, reșițenii urmând să plătească astfel doar grila jucătorului.

PRO TV, PRO TV, BUNUL SIMŢ UNDE E ?

La întâlnirea CSM Reșița - FC Argeș, pe acoperișul de la tribuna oficială au fost instalate nu mai puțin de 5 camere ale diferitelor posturi de televiziune. Cei de la PRO TV, având probabil rău de înălțime, s-au amplasat în fața mesei rezervate gazetarilor, într-o poziție centrală, împiedicând vădit vizibilitatea celor prezenți acolo. Mare mirare că omul cu camera n-a luat una-n freză! Poate așa se mai trezea la realitate și își aducea aminte de bunele maniere.

AGENTURA

PRIMELE IMPRESII DIN SPANIA

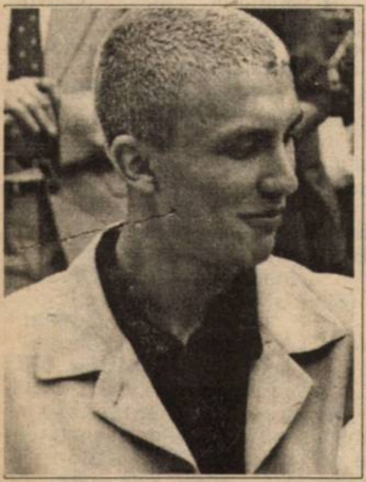

LUCIAN MARINESCU:

AM AFLAT REZULTATELE DIN PRIMA ETAPĂ A DIVIZIEI "A" DE PE INTERNETUL LUI STELEA

REP.: **Holla, Luci!**

L.M.: Ce surpriză! M-ați găsit și aici.

REP.: **Sora ta, Mădălina, ne-a dat numărul tău de telefon. Doar ți-am promis că te vom căuta pentru a afla primele impresii din Spania.**

L.M.: Am ajuns de trei săptămâni aici. Totul este deocamdată foarte bine, băieții sunt de treabă.

REP.: **Ai primit deja o locuință de serviciu?**

L.M.: Da, am primit o casă, amplasată la vreo 50 de metri de cea a lui Bogdan Stelea. Sunt aici împreună cu soția mea Lavinia.

REP.: **Ce face Bogdan?**

L.M.: Am mare noroc cu el. Chiar acum e la mine la o cafea. Aici fără limba spaniolă e foarte greu să te descurci. Cu engleza sau franceza nu prea răzbești.

REP.: **Cătălin Munteanu?**

L.M.: E bine și el, a primit o casă la o distanță mai mare de noi. Și-a adus și el prietena...

REP.: **Mașină de serviciu ai primit?**

L.M.: Încă nu. Mai stau să mă gândesc ce să aleg.

REP.: **Cum ți se pare valoarea lotului lui Salamanca?**

L.M.: Deocamdată e greu de spus. Cert este că sunt foarte mulți străini...

REP.: **Câți?**

L.M.: Păi suntem 3 români, italianul Marco Lanna, croatul Pavlici, un sârb, 3 sau 4 portughezi, un brazilian, un uruguayan și 5 argentinieni.

REP.: **Mare bătaie de cap pentru antrenorul vostru!**

L.M.: Și el este nou! Este vorba de argentinianul Miguel Angel Russo. A venit împreună cu un secund și cu un preparator fizic tot din Argentina.

REP.: **Obiectivul în viitorul campionat?**

L.M.: Menținerea în Primera Division!

REP.: **Cantonament ați făcut?**

L.M.: Da. Eu am apucat doar o săptămână, deoarece am venit mai târziu. Acum am început jocurile amicale. Chiar duminica trecută (n.n. - discuția a avut loc vineri, 7 august) am avut un turneu cu Boavista Porto și Deportivo La Coruna. Clubul nostru a sărbătorit 75 de ani de la înființare...

REP.: **Deci te-ai întâlnit cu Timofte, nu?**

L.M.: Da, am stat de vorbă cu el. N-a jucat împotriva noastră, ci doar în primul joc cu Deportivo.

REP.: **Cine a câștigat triunghiularul?**

L.M.: Salamanca! Am făcut egal cu Deportivo și am învins cu 1-0 pe Boavista.

REP.: **Ce amicale mai aveți în program?**

L.M.: Vom face un turneu în Portugalia, apoi vom juca împotriva lui Oviedo și Merida și... la 30 august, în prima etapă, pe teren propriu cu Mallorca.

REP.: **S-au stabilit numerele de pe tricou? Ce număr ai primit?**

L.M.: 19! Așa s-a hotărât.

REP.: **E căldură mare în Spania?**

L.M.: Da, dar nu ca în România...

REP.: **Ești la curent cu ce se întâmplă în țară...**

L.M.: Am vorbit cu tata la telefon. Am aflat și rezultatele din prima etapă a Diviziei A. Le-am citit pe Internet-ul lui Stelea. Mă bucur că Rapidul a bătut la Pitești.

REP.: **Inima ta tot pentru aceste două cluburi bate...**

L.M.: Dar ce-a făcut Poli?

REP.: **3-1 cu Baia Mare**

L.M.: Bravo! Mă bucur!

REP.: **Când spui să revii pentru prima dată în țară?**

L.M.: În luna septembrie va fi o întrerupere a campionatului spaniol, naționala având de jucat în preliminariile Campionatului European și atunci voi da o fugă în țară. Am de rezolvat niște treburi la București și sper să ajung la Reșița. Până atunci salutări tuturor de acasă!

SANDU USUSAN

SORIN CÂRȚU:

“Stau, decât să antrenez doar de dragul de a antrena!”

Un antrenor fără contract poate constitui oricând o soluție pentru un post rămas vacant. Și cum la începutul returului sezonului trecut pe lista potențialilor înlocuitori ai lui Ioan Sdrobiș pe banca roș-negrilor din Valea Domanului a figurat și **Sorin Cârțu**, un dialog cu coach-ul acum fără echipă, care în '91 reușea eventul campionat-cupă cu "U" Craiova, n-a fost deloc lipsit de interes pentru **Viorel Nicula**, reporterul nostru pe "Ion Oblemenco", la meciul Extensiv - Corvinul. În pauză, când vuietul iscat de un 3-0 sec al gazdelor, plusat de scorul-surpriză de la Sibiu, se mai temperase, Cârțu și-a întrerupt discuția cu vicele craiovean Irimescu, pentru a-și arunca privirea pe săptămânalul nostru, primit de la reporterul Fotbal vest, căruia i-a strecurat: **“Ce bine că mai pot afla și eu ce se mai întâmplă pe la echipele din Banat. Nu te supăra, însă, dragul meu, dar cred că ești spionul lui Poli”**, semn că pentru Cârțu sângele apă nu se face, antrenorul craiovean care pe 12 noiembrie va împlini 43 de ani ratând cu Electro în vara trecută promovarea în "A", în fața Reșiței, la finele unui sezon în care rezistase în doar primele 5 runde pe banca Universității. Despre Extensiv, despre duelul ei cu Poli, dar și despre varianta de a deveni antrenor în Banat, **Cârțu** s-a destăinuit într-un microinterviu:

REP.: **Cum apreciați noua față a lui FC Extensiv?**

S.C.: Văd că a început foarte bine și, dacă va continua tot așa, nu cred să le stea cineva în față, deși, din câte am înțeles, și Timișoara este mobilizată la parametri ridicați pentru actuala ediție. De altfel, pe Poli o consider cea mai dificilă adversară la promovarea a Extensivului. Știu că se vor întâlni încă de sâmbătă, într-un meci al meciurilor, care cu siguranță va fi spectaculos. Mă feresc însă de la orice pronostic.

REP.: **Dacă ați fi solicitat să preluați cârma unui team bănățean, ați accepta oferta?**

S.C.: De ce nu? Cu mare plăcere! De fapt, pot să vă spun sincer că am fost o dată contactat de Constantin OstafiLciuc, subprefectul de Timiș, dar neînțelegerile în plan material au stopat semnarea unui contract. Când am vrut eu, n-au vrut ei, și viceversa, cu alte cuvinte n-am fost pe o lungime de undă comună. Dar consider alegerea lui Iosif Rotariu ca fiind cel mai bun argument pentru revitalizarea fotbalului timișorean.

REP.: **Cu excepția pistei Poli, v-ați încumeta pentru o trecere în Banat?**

S.C.: Sigur. Dacă între timp s-ar ivi o situație, spun eu, mai serioasă, și ambii factori, conducerea clubului și subsemnatul, vom cădea de acord, cu siguranță aș fi dispus să preiau o echipă din Banat. Momentan însă prefer să stau, decât să antrenez doar așa, de dragul de a antrena!

■ MAGNET ■

Comercializează, la cele mai mici prețuri, produse electronice și electrocasnice de renume:

SONY, PHILIPS, TOSHIBA, LG, SIEMENS, SCHNEIDER, JVC, MOULINEX, WHIRLPOOL, TEFAL, ROVENTA.

Magazin **MAGNET** Timișoara, str. V.V. Delamarina nr.1, tel./fax. 056/190595.

În 12-24 rate lunare, cu dobândă de 3,9 la sută și avans minim de 10 la sută.

D News ARAD

ROMVEST ARAD

Iniţial s-a dorit o echipă la Şagu, dar în ultimul moment s-a hotărât ca Romvest să fie alcătuită din echipa campioană a României la categoria 15 ani! Cel mai în vârstă fotbalist este Florin Voinea, ex-Vagonul Arad, UTA, antrenor la o grupă de copii la acest club. De pregătire se ocupă prof. Ioan Herman, permanent coordonat de Francisc Tisza. Astfel, Şagu a revenit în "Onoare", de unde s-a retras Zădăreniul, cândva şi în Divizia C.

ŞOIMII PÂNCOTA 2000

Prin cedarea locului în Divizia C, lui Inter Arad, fosta campioană a judeţului a revenit în D, mai puţin antrenorul Sandu Gaica, care a renunţat şi a trecut la CPL Arad, ca jucător! Actualul antrenor este vicepreşedintele Ioan Farcaş.

ŞOIMII LIPOVA

A suferit cele mai mari schimbări prin plecarea antrenorului Adi Lucaci, acum preşedinte la Vestpetrom Pecica, a fotbaliştilor Miţiţi (Pâncota), Crăciunescu şi Dalău ("U" Arad), Fericean (Cermei). În săptămâna premergătoare startului, la antrenamentele conduse de Dorel Stroescu (fost jucător la Vagonul şi Jiul Petroşani), participau 6-7 jucători.

TRICOUL ROŞU ARAD

Mihai Roşcai-a adus în tabăra sa pe Katona, Matei şi Livciu (toţi Zădăreni), Ciumedean (Curtici), Nicola (Vladimirescu) şi Sasu (Aluniş), obiectivul fiind ocuparea unuia din locurile 3-6.

UNIVERSITATEA ARAD

Cei mai valoroşi fotbalişti de la Motorul şi Universitatea alcătuiesc prima echipă a studenţilor. Partea proastă este că nu se ştie cine este antrenor principal şi cine e secund. L. Pinţa şi I. Şold sunt pe aceeaşi treaptă, fapt oarecum inedit în fotbal. Cei care au căzut prin sita selecţiei au alcătuit MOTORUL VULTURII SOCODOR, pregătită de Marcel Cean, fost în sezonul trecut la Victoria Nădlac.

STELIAN ROTARIU

D News HUNEDOARA

Călanul, Orăştie şi Simeria, trei candidate la primul loc

Noua ediţie a eşalonului al patrulea din judeţul Hunedoara are programat startul pentru data de 16 august, anunţându-se o dispută foarte interesantă între **Victoria Călan, FC Dacia Orăştie, CFR Marmosim Simeria** şi formaţiile din Vale, principalele purtătoare de cuvânt ale acestora numindu-se **Parângul Lonea** şi **FC Paroşeni Vulcan.** Se pare că principala candidată la şefia clasamentului va fi **Victoria Călan**, echipă care a dat fotbalului românesc destule nume de prim rang, ultimul produs al şcolii de fotbal din Călan fiind incisivul atacant Marcel Şandor, actualmente la Corvinul Hunedoara.

Iată cum se prezintă organigrama echipei **Victoria Călan:**

- preşedintele asociaţiei: Ştefan Fănică
- preşedintele secţiei de fotbal: Marcel Ursu
- vicepreşedintele secţiei de fotbal: Graţian Iuga
- secretar: Ioan Avram
- organizator de competiţii: Dorel Mărilă
- antrenor principal: Titi Alexoi
- antrenor secund: Iosif Toth
- sponsor: S.C. Sidermet Călan
- lotul de jucători: Iuga, Munteanu-portari, Pânzariu, Ailoaie, Kollman, Budeic, Socaci, Lazăr, Surugiu, Kaizer, Rece, Dumitriu, Căruceriu, Trilogan, Haţegan, Matei, Cogan, Neagoe, Ocolişan, Movilă II. Toţi cei numiţi subscriu unicului obiectiv al formaţiei: câştigarea Diviziei D Hunedoara şi implicit promovarea în Divizia C!

Una dintre principalele contracandidate ale Victoriei va fi **Dacia Orăştie,** o formaţie aflată aproape în permanenţă pe primele locuri ale eşalonului al patrulea din Hunedoara, campionatul precedent încheindu-l pe poziţia a treia. De remarcat faptul că Dacia este singura echipă din acest eşalon care are tribune cu scaune din plastic! Oamenii cu care Orăştia spera să revină în liga a treia sunt următorii:

- preşedintele FC Dacia: Lucian Heiuş (onorific).
- preşedinte executiv: Doru Braia.
- secretar: George Wolf.
- antrenor principal: Carol Gal.
- sponsori: Chimica Orăştie, Favior Orăştie.

Lotul de jucători îi cuprinde pe: Opric, Szucs, Dumitrescu-portari: Ştefan, Costea, Târvuloiu, Borza, Ilici, Cornea, Gâţ, Firu, Toth, Ivănescu, Moldoveanu, Simian, Rednic, Căpuşan, Eşanu, Szidoran, Marin, Chira.

O altă grupare care poate încurca lupta pentru ocuparea primului loc al campionatului este cea din Simeria. Deşi obiectivul declarat este ocuparea uneia din primele 5 poziţii ale clasamentului, să nu neglijăm faptul că şi locul întâi este inclus între acestea! Staff-ul celor de la **CFR Marmosim Simeria** este compus din următorii:

- preşedintele asociaţiei: Ioan Haţegan.
- vicepreşedinte: Ştefan Velniceriu.
- preşedintele secţiei de fotbal: Nicu Stanciu.
- secretar: Lulu Raţiu.
- antrenor principal: Ion Bădoi.
- antrenor secund: Gică Bogdănescu.
- sponsori: Marmosim Simeria.

Din lot fac parte următorii jucători: Motroc, Sava-portari, Popovici, Ursa, Davidoni, Ghircău, David, Jolvinschi, Sârmoi, Dosan, Ghera, Sicoe, Bal, Urzică, Borta, Cr. Sârbu, F. Biri, Varga, Z. Biri, Stan, Hrişcu, Zalomir, Moldovan, Avasiloaie.

VIOREL NICULA

CIUDAŢENII DIN "D" - TIMIŞ

F.C. Poli se va muta pe arena Electromotor

Din acest campionat F.C. Poli antrenată de **Petru Spăriosu**, participă în campionatul diviziei D, cu formaţia de juniori, în locul echipei Mureşul Cenad. Deocamdată gruparea alb-violetă îşi dispută jocurile oficiale la Cenad, duminica dimineaţa, urmând ca peste două etape să-şi schimbe domiciliul, noua reşedinţă fiind terenul din Ronaţ, Electromotor.

A dispărut Dacia. A apărut Celuloză şi Oţel

Echipa Dacia şi-a schimbat denumirea în "Celuloză şi Oţel, deoarece Bega Pam-ului nu mai susţine financiar formaţia lui **Pinto Vuşcan.** Celuloza şi Oţel s-a implicat în susţinerea divizionarei D, a cărei antrenor secund este din acest sezon **Vasile Ionuţ**, angajând toţi componenţii lotului, alături de alte facilităţi aduse grupării din eşalonul patru.

Voinescu substituit de spectatorul ... Bălănescu

Chiar din prima etapă, un arbitru divizionar D şi-a permis să nu onoreze delegarea sa la la meciul Tehnomet - Sânnicolau Mare. **Cristian Voinescu**, "asistentul" în cauză, şi-a luat liber chiar la startul campionatului, obligându-l în acest fel pe **Cornel Bălănescu**, aflat în rândul spectatorilor în tribuna terenului din Calea Buziaşului, să facă o "tuşă". Urmează consecinţele pentru Voinescu, probabil în urma raportului observatorului oficial al partidei, Valer Filipeac.

A.R.

D-ARAD

ŞOIMII LIPOVA A ÎNCEPUT DIN NOU CU DREPTUL!

Atâtea incertitudini nu au planat niciodată asupra Diviziei D Arad. Startul campionatului a fost amânat cu o săptămână, câteva echpe nefiind pregătite în acest sens. Practic nu se ştia cine participă şi cine renunţă la întrecere.

În prima etapă s-au înregistrat două succese externe, la fel ca şi în 1997 - 1998, când s-au impus în deplasare Şoimii Lipova (1-0 la Motorul CFR) şi Tricoul Roşu Blănarul (3 - 2 la Târnova). S-au marcat 29 de goluri, 13 fiind realizate de oaspeţi.

VICTORIA ZĂBRANI - TRICOUL ROŞU ARAD 0-0. Nou promovată, echipa Victoria n-a izbutit să depăşească tracul debutului. Nu e mai puţin adevărat că oaspeţii s-au întărit considerabil, devenind o formaţie redutabilă. Principalul lui Tricoul Roşu, **Mihai Roşca**, ne-a declarat: **"Trebuia să câştigăm acest joc. Terenul a fost plin de smocuri şi am ratat 3 ocazii singur cu portarul. Ni s-a anulat un gol pe motiv de ofsaid".**

Au arbitrat: M. Vaida - N. Forton, L. Buda.

VICTORIA NĂDLAC - ROMVEST ARAD 4 - 3 Prima repriză a aparţinut gazdelor, care au avut la pauză un liniştitor 2 - 0. Mai bine pregătiţi fizic, elevii lui Ioan Herman au condus ostilităţile în partea a doua a meciului.

Au arbitrat: A. Teglas - M. Jivan, C. Bondar

MOTORUL VULTURII SOCODOR - FRONTIERA CURTICI 4 - 1

Au marcat: Marin (2), Călin (2) - Bilan.

Au arbitrat: E. Roşu - R. Cadăr, S. Mercea

CRIŞANA SEBIŞ - GLORIA CERMEI 2 - 4. Un joc de uzură, între două echipe apropiate ca valoare, oaspeţii dând dovadă de mai multă voinţă şi inspiraţie.

Au condus partida: M. Gornic - M. Mager, G. Petrişor.

SEMLECANA SEMLAC - ŞOIMII PÂNCOTA 2000 1 - 1. Partida s-a jucat la Pecica, terenul din Semlac fiind impracticabil datorită inundaţiilor de acum o lună!

Oaspeţii au condus la pauză cu 1 - 0, graţie golului marcat de Grepan, egalarea survenind în minutul 90, dintr-un penalty.

Au arbitrat: T. Enoiu - M. Negru. I. Alb.

PĂULIŞANA PĂULIŞ - ŞOIMII LIPOVA 1 - 2. Au punctat Zdrâncă, respectiv Văscuţ şi Filimon. Experienţa lipovenilor şi-a spus cuvântul în faţa unei echipe care a evoluat într-un echipament nou, cu inscripţia METCONS 7 TIMIŞOARA pe piept!

Au arbitrat: M. Bondar - A. Păcurar, V. Strengar.

CRIŞUL CHIŞINEU CRIŞ - F.C. INEU 1 - 0. Golul l-a realizat Crainic, Crâs de la Crişul a fost eliminat în minutul 60. Jucătorii lui F.C Ineu, în caz de victorie, ar fi primit fiecare suma de 150. 000 de lei!

Au arbitrat: D. Buică - V. Toderici, P. Maghiar.

STELIAN ROTARIU

ET. VIITOARE:

Et. 2 – 14-16 august: Cermei – Semlac; Curtici – Ch. Criş; FC Ineu – Nădlac; Gloria Arad – CPL; Lipova – Socodor; Pâncota – Păuliş; Romvest – "U" Arad; Tric. Roşu – Sebiş; AS Vladimirescu – Zăbrani.

Un derby onorat

CPL ARAD - AS VLADIMIRESCU 1-0 (0-0)

Stadion "CPL", teren bun, timp plăcut, spectatori 300
Arbitri: Fl. Dumitru - S. Pantiş, E. Cristea
Observator: Florin Romanescu
Cartonaşe galbene: Balint, Drida, Toduţă - Orosz, Arhilie, Olteanu
Cartonaş roşu: Balint (min. 90)
CPL: TRIPŞA - NEACŞU - DRIDA, A. Vizitiu, Toduţă - Plecan (73, Martin), MOLNAR, ŞULEA, Suciu - Balint, Brandais (cpt) (36, Vasiliu, 83, Olariu).
Antrenor: Janos Csordaş. Pe bancă: Măduţa - Simon
VLADIMIRESCU: Fl. Moţ - ARHILIE (cpt), - Orosz, A. Moţ, Alb - Mureşan, OLTEANU, IANCU, Arşi (46, Ichim) - Laytar (67, Văzoc), Man (79, Revnic).
Antrenori: Sorin Iancu, Ludovic Bubela. Pe bancă: Tentu, Popa, Tenjde, Remescu.
Au maract; 1-0, ŞULEA (min. 64), din penalty, acordat la un fault al lui Laytar asupra lui Plecan.
Jucătorul meciului: NEACŞU

● Prin prisma întăririlor făcute în vară de CPL, acest joc poate că a însemnat derby-ul campionatului, ştiindu-se că AS Vladimirescu va trage şi în acest an la promovare. ● Meciul a fost presărat cu de toate: 11 m, eliminare, câteva "artificii tehnice" gustate de publicul spectatori, prezent în număr destul de mare la stadion. ● Faptul că cele două echipe s-au temut una de cealaltă o demonstrează şi perioadele de tatonare reciprocă, Brandais, respectiv Laytor având două bune situaţii de a marca. ● După primirea golului, oaspeţii au ieşit la atac, însă au beneificiat de o singură mare ocazie de a marca (min. 82), când Iancu a şutat de la peste 30 de metri, mingea lovindu-se de încheietura barelor, pe lângă un portar advers uluit. ● Arbitrul a acordat (corect) lovitura de la 11 metri, însă a avut de furcă în unele momente cu nervozitatea excesivă a unor jucăori. Eliminarea lui Balint a survenit ca urmare a tragerii de timp a jucătorului gazdă, el primind astfel al doilea cartonaş galben.

JANOS CSORDAS: **"A fost un adevărat derby. Vladmirescu prezintă o echipă ambiţioasă şi omogenă, în timp ce noi avem 3-4 jucători noi, care nu sunt încă integraţi în totalitate. Obiectivul nostru este clasarea pe unul dintre locurile 2-6".**

SORIN IANCU: **"Am făcut un prim pas greşit, dar sper ca echipa să se redreseze pe parcurs. Penalty-ul nu-l comentez, fiindcă am fost departe de fază, însă jucătorul meu spune că a fost un duel corect, la minge".**

ATTILA SCHNEIDER

Studenţii au terminat în corzi

"U' ARAD - GLORIA ARAD 2-2 (2-1)

Stadion "Motorul", teren acceptabil, timp frumos, spectatori 100.
Arbitri: M. Toderici - L. Ţandără, O. Mihart.
Observator: Mircea Roşca.
Cartonaşe galbene: Crişan, Anghel - D. Iftimie, Tudose, Petic.
UNIVERSITATEA: Rusu - Crişan (cpt.) - Condrea, L.Iftimie (62, T. Tentu), MORAR, Sabău - Folea (61, Vuia), Crăciunescu, Marca - Blăniţă, Anghel (46, DOLHA).
Antrenori: Leontin Pinţa şi Ioan Jold. Pe bancă: Urs.
GLORIA: Malec - Chiş - Ploscar, Craşovschi, I. PETCUT (cpt.), NEGREA - Bârlă, D. Iftimie, Flore (58, Tudose) - POP, Oros (58, Petic).
Antrenor: Gheorghe Cameniţă. Pe bancă: Grec, Maliţa, Maier, Radu, Bota.
Au marcat: 1-0, BLĂNIŢĂ (min. 5), după ce l-a driblat pe Malec, cu un şut în poarta goală: 2-0, ANGHEL (min. 27), cu un şut de la 14 m, profitând de ezitarea apărării, 2-1, NEGREA (min. 39), cu un şut de la 25 m; 2-2, POP (min. 62), care, aflat în ofsaid, a trimis în plasă de la 6 m.
JUCĂTORUL MECIULUI: POP.

● Antrenorii gazdelor (încă nu se cunoaşte care e principal şi care secund) se temeau de acest joc, motivând lipsa de omogenitate a formaţiei studenţeşti. ● Universitatea, contrar cursului jocului, a înscris de două ori, sancţionând erorile defensivei adverse. La un moment dat se părea că studenţii vor scăpa în învingători, dar replica Gloriei a fost una puternică. ● Oaspeţii au avut tăria să întoarcă rezultatul, ba mai mult, au fost pe punctul să-şi apropie victoria. ● Bună impresia lăsată de juniorul Pop, în ciuda câtorva imense ratări.

STELIAN ROTARIU

O REVENIRE SPECTACULOASĂ

ALEXANDRU GAICA

La cei 34 de ani ai săi, (pe care-i va împlini la 9 septembrie), **Sandu Gaica** va reveni pe gazon, după un an de pauză. Va îmbrăca tricoul divizionarei D, CPL Arad. În partida de sâmbătă, cu Gloria, Gaica va fi mai mult ca sigur titular în formaţia condusă de **Janos Csordas**. De altfel el a şi evoluat în amicalul de săptămâna trecută cu Inter Arad (scor 3 - 0 pentru "lemnari").

Fundaţia ROS
vă oferă:
● afişe, postere, bannere full color
● inscripţionări interioare şi exterioare
● decorări cu folie autocolantă
B-dul M. Eminescu nr. 10 ✦
Tel.: 056/19.04.05, 20.45.10 -
Fax: 056-19.19.95

D-TIMIȘ

Atacanţii Apostol şi Căluşer - performerii rundei inaugurale

La numai o săptămână după ce caravana fotbalistică a primelor trei eșaloane a pornit la drum, liga a patra timișeană și-a reluat întrecerea, tot ca sezonul precedent, întâlnirile disputându-se vinerea după-amiază și duminică dimineața. Spre deosebire de campionatul trecut, când oaspeții au făcut legea în etapa inaugurală, câștigând patru meciuri și remizând în alte două întâlniri, acum gazdele au fost în prim plan, reușind patru succese față de doar două ale vizitatorilor. Promovatele din Campionatul județean Furnirul, Tehnomet și Telecom n-au reușit un debut cu dreptul în actualul campionat, în timp ce pretendentele la promovare, CSA, Tabac și Mondial n-au prea convins, excepție făcând doar Jimbolia.

Rezultatele etapei întâi și câteva considerente asupra partidelor în rândurile de mai jos.

FURNIRUL DETA - AS TABAC TEXTILA 3-3

Au marcat: Bochiș (2), Solomon - Kocsisan (2), Soldatu.

Arbitri: O. Trandu - C. Avram, M. Petcu.

Prin golul marcat în minutul 88 al disputei de **Soldatu**, Tabac Textila a ajuns la opt meciuri oficiale consecutive fără înfrângere, după ce în precedentele șapte întâlniri înregistrase numai victorii. Gazdele, nou promovate în acest eșalon, au remontat rezultatul de două ori, de la 0-1 și 1-2, **Solomon & Co.** fiind foarte aproape de o victorie de prestigiu în fața ocupanței locului doi în ediția 1997-'98. În minutul 86, Ghițoaica (Deta) a fost eliminat pentru cumul de cartonașe galbene.

TEHNOMET - UNIREA SÂNNICOLAUL MARE 1-2

Au marcat: Ionescu - Tudor (2)

Arbitri: G. Stoicovici - P. Petcu, C. Bălănescu.

O altă nou promovată, în premieră în D-Timiș, nu s-a putut impune la debut, fiind învinsă de o grupare ce a prins curaj chiar din start, după ce gazdele au ratat o lovitură de pedeapsă, în minutul 5, prin atacantul **Boca**. Tânăra echipă a lui **Gheorghe Stănescu**, care tocmai a renunțat la a mai arbitra în această serie, va trebui să facă eforturi serioase pentru a se menține pe linia de plutire.

ȘOIMII - AGROCOM BEREGSĂU MARE 4-1

Au marcat: Apostol (4) - Ciubotaru

Arbitri: L. Ujhelyi - Lazăr, A. Cârstea.

Debut furtunos al lui **Neluţu Bungău** pe banca tehnică a "aviatorilor", după o pauză de doi ani, în urma părăsirii Tehnolemnului în iarna campionatului '96-'97. Contribuția majoră la victoria gazdelor i-a aparținut vârfului de atac **Apostol**, care prin cele patru reușite a umilit trupa lui **Toma Grozăvescu**; o echipă ce a "încorporat" în rândurile sale mulți jucători de la Agronomia.

VULTURII MONDIAL LUGOJ - CSA TIMIŞOARA 0-0

Arbitri: C. Dobrișan - I. Juravle, T. Diaconu. Eliminat: Copaci (Mondial, min 87)

Daia şi Cimpoieru l-au înlocuit în staff-ul tehnic pe **Becheru**, dar nici această mutare nu a putut aduce un suflu nou echipei, lugojenii remizând alb în compania unei alte pretendente la șefia seriei, trupa lui **Florian Mierea**. După ce anul trecut a pierdut la limită, scor 1-2, CSA-ul a făcut un pas în față, prin prisma rezultatului, însă coach-ul vizitatorilor n-a fost mulțumit de aportul echipei sale afirmând că **"nu jucăm încă la potențialul nostru, cu toate că am avut ocazii numeroase, edificator fiind și raportul cornerelor care cred că a fost 10-0 în favoarea noastră."**

FC FROLA VARIAŞ - TIMPURI NOI GIARMATA 3-1

Au marcat: Hârdău, Cl. Iovănescu, Costândana - Paleacu

Arbitri: R. Avram - G. Todorescu, M. Haneș.

După ce sezonul trecut au terminat pe un loc retrogradant, Frola și Variaș s-au asociat în această vară, prilej cu care antrenorul **Tavi Foiale** poate roda în continuare juniorii clubului privat FC Frola. În campionatul precedent oaspeții, conduși tot de **Costel Cireşan**, au luptat pentru supremație, dar acum se pare că datele problemei sunt altele. Dar poate e un accident, chiar la start.

FC JIMBOLIA - CELULOZĂ ŞI OŢEL 3-2

Au marcat: Călușer (3) - Dumitru, Nicolici.

Arbitri: Z. Ciev - I. Spătaru, A: Onica.

Ultimele trei partide oficiale între aceste competitoare s-au încheiat de fiecare dată cu succesul la limită al jimbolienilor, semn că cele două grupări au oferit meciuri echilibrate. După o jumătate de oră de joc, conturile păreau definitiv încheiate, după hat-trick-ul lui Călușer, însă eliminarea lui Ionel Chioibaș a dat posibilitatea oaspeților să furnizeze surpriza, după cum sintetiza **Pinto Vuşcan**, antrenorul învinșilor: **"Dacă mai erau cinci minute de joc, îi băteam!"**

FC POLI - BANCOM BANATUL TEREMIA MARE 3-1

Au marcat: Belean, Constantin, Câmpan - Berariu.

Arbitri: C. Făniță - Gh. Nicola, P. Pecarov.

Poli, antrenată de **Petre Spăriosu**, evoluează în "contul" Mureșului Cenad, un bun prilej pentru juniorii clubului alb-violet de a-și testa forțele într-o competiție a seniorilor, în timp ce formația vizitatoare s-a născut prin asocierea grupărilor din Comloșu Mare și Teremia Mare.

LAMINORUL NĂDRAG - UNIREA PETIM PECIU NOU 0-5

Au marcat: Udrea (3), Bledea, Otiman (penalty) Arbitri: N. Istrat - M. Boboc, C. Vuc.

Marius Mureşan și **Dan Albu**, antrenorii Peciului, au debutat promițător în actualul campionat, reușind scorul rundei, în fața unei formații ce va ceda probabil din viitoarea etapă locul în D echipei Arpilux.

ALIN RADOVAN

ET. VIITOARE:

14-16 august: Auto – Frola Variaș; Agrocom – Dacia; CSA Tmș. – Tehnomet; Giarmata – Poli; Peciu – Mondial; Sânnicolau – Telecom; Tabac – Nădrag; Teremia – Jimbolia; Șoimii – Deta.

CHIMIUC NU S-A MAI ÎNCLINAT ÎN FAŢA LUI STEOP

AS TELECOM - AS AUTO 0-0

Stadion "Plopi", teren acceptabil, timp frumos, spectatori 200
Arbitri: V. Igna - Cr. Munteanu, A. Băleanu.
Observator: Aurel Bobu
Cartonaşe galbene: Bălici, David, Călin, Nincsovics - D. Chimiuc, Ignea, Berceanu, Secăreş.
TELECOM: Bălici - David - Răcelescu, HOLCZ, Miclea - Călin, NINCSOVICS, Ilici (cpt), Raici (76, Pop) - Mureşan (81, Peicu), Tipsie (38, Ţerescu).
Antrenor: Remus Steop. Pe bancă: Milaş, Gaje.
AUTO: D. CHIMIUC - Vulpe - Nagy, Mamut, Balint - Marian (87, Ciote), IGNEA, Berceanu, Crişan (cpt) - Rancz, Sâlhan (16, A.C. Miclea, 73, Secăreş, 90, Purdea).
Antrenor: Gheorghe Chimiuc. Pe bancă: Anghelescu.
Jucătorul meciului: DORIN CHIMIUC.

● Duelul antrenorilor ex-umetiști din sezonul precedent, **Steop** și **Chimiuc**, s-a încheiat nedecis, printr-o remiză albă, la finele căreia tehnicianul gazdelor își liniștea proprii elevi; "**Nu-i nimic. Capul sus. Am încredere în voi pe viitor**", în timp ce celălalt principal afirma că punctul obținut a rezultat în urma "**bunei organziări a jocului**". ● Dacă Dorin Chimiuc, experimentatul goal-keeper al oaspeților, și ratările monumentale ale lui Raici, Călin, Răcelescu, dar și bara din lovitură liberă a lui Ilici, nu ar fi fost tot atâtea impedimente în calea telefoniștilor, soarta întâlnirii ar fi fost tranșată în favoarea nou-promovatei, încă din prima repriză. ● Nici în actul secund gazdele n-au găsit soluția penetrării porții adverse, ba mai mult, oaspeții își puteau adjudeca toate punctele puse în joc dacă stoperul Mamut nu țintea transversala, din penalty, în penultimul minut al partidei. ● Totuși, confruntarea a avut ritm, cu toate că n-a abundat în faze de poartă, combatantele oferind asistenței o încleștare de calitate pentru nivelul acestui eșalon. ● Steop l-a învins pe Chimiuc, într-un meci oficial, în urmă cu trei săptămâni, în Cupa României, dar între timp antrenorul oaspeților s-a întărit cu jucători experimentați, care l-au ajutat substanțial în obținerea drawului.

ALIN RADOVAN

Telecom - Auto, un meci văzut din mai multe unghiuri

● Promovarea în eșalonul patru i-a făcut pe diriguitorii "telefoniștilor" să-și pună la muncă subalternii, care au făcut ca terenul din cartierul Plopi să aibă o altă față. Astfel, a fost renovată clădirea vestiarelor, refăcut gardul împrejmuitor al terenului, reînnoită tribuna, iar la marginea terenului a fost instalată o pompă cu ajutorul căreia suprafața de joc va putea fi udată în permanență.

● **Rudi Rancz** și **Dan Berceanu**, jucătorii clubului condus de Radivoi Miatov, au evoluat sub bagheta lui Ghiță Chimiuc, după ce s-au reîntors din periplul german, unde și-au căutat noi angajamente. Dacă Rancz s-a înțeles cu boss-ii de la VfB Oldenburg, urmând să plece în momentul în care va primi viza, Berceanu își va încerca norocul peste câteva luni: **"Alături de Rudi am luat și eu proba de joc, dar trebuia să rămână doar unul dintre noi. Și cum Rancz este vârf de atac... eu m-am întors acasă"**, afirma **Berceanu**, care încearcă în iarnă să-și găsească o altă echipă în Germania.

● La o zi după meciul cu Auto, președintele executiv al Telecomului, **Marcel Beutură**, și-a aniversat ziua de naștere, împlinind 33 de ani. Dar elevii antrenorului Steop nu i-au putut oferi bucuria unei victorii, pe care boss-ul "telefoniștilor" o așteaptă chiar în etapa viitoare, când Telecom va evolua în deplasare, la Unirea Sânnicolaul Mare. Sau de ce nu, chiar mâine, în Cupa României, împotriva Electricii lui Petre Vlătănescu.

● Antrenorul **Ghiţă Chimiuc**, extrem de agitat pe întreaga durată a confruntării de vineri, a avut mai multe dispute verbale cu arbitrul întâlnirii, divizionarul C **Valentin Igna**. La una dintre acestea, mai precis după cea de-a treia, tehnicianul echipei Auto a fost trimis în tribună, în minutul 63, de cavalerul fluierului. Nici în tribună Chimiuc n-a stat prea liniștit, agitându-se mai tot timpul, avându-l în obiectiv pe centralul meciului.

● Deși cu un pasiv de două puncte în clasamentul adevărului, jucătorii Telecomului au fost premiați de conducătorii clubului la finele jocului, care le-au oferit câte o sacoșă marca Adidas. Semn că supărarea celor din staff-ul gazdelor n-a fost de durată.

A.R.

ALEXANDRU LASZLO

(președintele secției de fotbal "Metalul Bocșa"):

"La Bocșa mă ocup de toate, mai puțin de partea financiară"

Nea Sanyi Laszlo a fost mai mereu nedreptățit de Fotbal Vest, fiindcă atunci când am scris de Metalul Bocșa, am amintit (și la bine și la rău!) numai și numai de Puiu Mischie, președintele asociației sportive. Alături de el, însă, omul bun la toate este președintele secției de fotbal, investit de mulți ani în această funcție și care, nu numai din umbră, a vegheat la supraviețuirea simpaticei echipe din apropierea Reșiței. L-am căutat la telefon pe nea Sanyi, dar mereu era plecat de acasă cu treburi legate de echipa de fotbal. În fine, în miez de noapte, l-am găsit...

REP.: **Nea Sanyi, cum admite doamna Laszlo să absentezl de acasă aproape toată ziua?**

A.L.: S-a obișnuit cu... regimul. Viața unui fost fotbalist, arbitru, antrenor, observator și acum conducător al unei echipe de fotbal implică sacrificii și înțelegere din partea soției.

REP.: **De unde provine această dragoste pentru fotbalul din Bocșa?**

A.L.: Am început, ca de altfel toți bocșenii, să joc fotbal pe frumosul stadion de la Izvor, la Minerul Bocșa. Apoi am ajuns arbitru de categoria I, observator și astfel m-am implicat în activitatea sportivă, devenind președintele comisiei orășenești de fotbal, vechiul COEFS. Am organizat timp de 5 ani campionatul "Promoție" al orașului Bocșa, iar după ce directorul Creangă m-a pus secretar al AS Metalul, am "avansat" pe postul de președinte al secției de fotbal.

REP.: **În delegațiile mele la uzină te-am găsit în plină activitate profesională.**

A.L.: Am fost șef de atelier la secția de șablonaj...

REP.: **... care se află alături de secția 200, unde a activat proaspătul director general Iosif Horgoș, cel care l-a înlocuit pe ing. Ion Pricăjean. Va fi ajutată echipa de fotbal și în continuare?**

A.L.: Nu s-a discutat efectiv cu noul director, dar sper că și dânsul va face tot posibilul pentru a ajuta această frumoasă echipă în tentativa ei de a promova.

REP.: **Ați primit banii ce vă revin de la CSMR pentru transferul la Universitatea Craiova a lui Vali Ciucur?**

A.L.: În cadrul asociației eu mă ocup de toate, acte, regulamente etc., cu excepția problemelor financiare!

REP.: **Poate de aceea am tot "tras" noi în Puiu Mischie! De ce Bocșa a "căzut" până-n județ, după ce a evoluat chiar și în cel de-al doilea eșalon fotbalistic?**

A.L.: Din motive... financiare! Și spun aceasta nu ca să arunc vina pe alții, fiindcă, uitați, același fenomen s-a petrecut și la Moldova Nouă, Caransebeș, iar Gloria Reșița, Arsenal și chiar Poli Timișoara au avut aceleași necazuri, raportate la eșaloanele la care au evoluat.

REP.: **Este adevărat că sponsorii din oraș nu vă ajută fiindcă la echipă este Puiu Mischie?**

A.L.: La această întrebare vă răspund tot cu o întrebare: la Bocșa Montană s-a format o echipă, cea a lui Vasile Ciocoi. Pe el, cu excepția S.C. Simon, nu-l ajută aproape nimeni. Acum, dl. Simon s-a îmbolnăvit, ce se va alege din A.S. Bocșa?

REP.: **În acest nou campionat Metalul va reuși promovarea?**

A.L.: Avem un lot valoros, în care evoluează jucători care oricând pot face față diviziei C. Dacă nu ar exista "piedicile" financiare...

REP.: **Dar arbitrajul?**

A.L.: Rolul lor este determinant. Ei ar trebui să fie mereu corecți și cinstiți. Cu excepția a două meciuri, pot spune că în campionatul trecut am fost mulțumit de ei.

REP.: **Cel puțin 7-8 echipe "trag" la titlu, adjudecarea locului întâi însemnând automat promovarea. Fără baraj! Metalul Bocșa s-a "întărit" cu ceva?**

A.L.: Din lotul din campionatul trecut n-a plecat nimeni. Am reușit prelungirea legitimărilor lui Boltașiu și Bercsenyi de la CSMR și Olariu, de la Poli. Suntem în curs de perfectare a transferului lui Emil Marian de la Anina, el evoluând la FC Drobeta-Turnu Severin în sezonul ce s-a încheiat. I-am mai cooptat în lot pe Roiescu și Socol, reveniți de la facultate și care au evoluat înainte la juniorii noștri. Au mai "ieșit" din juniorat portarul Dobrescu, Ciobotă, Oancea, Pârvu, pe care-i avem în pregătiri.

REP.: **O întrebare "încuietoare". De ce Bocșa a "alimentat" mereu CSMR-ul cu jucători valoroși, primind rareori ceva în schimb?**

A.L.: Am dat și vom da în continuare ajutor echipei fanion a județului. Și nu numai jucători. Începând cu acest campionat, CSMR-ul își va disputa toate meciurile de tineret-speranțe pe terenul nostru. Amicalele și le-a jucat la noi, la Bocșa, unele antrenamente...

REP.: **La un moment dat, CSMR-ul juca în divizia A cu jumătate de echipă ce a "trecut" sau a provenit de la Bocșa. De ce acum nu l-ați luat voi pe Petre Panescu?**

A.L.: El are valoare de eșalon superior! Poate la bătrânețe va veni să joace și la Bocșa.

REP.: **Pentru Pane asta înseamnă 50 de ani! Apropo, în lot îl mai aveți pe Daniel Dăianu?**

A.L.: Bine-nțeles! Dar asta nu înseamnă că n-avem probleme financiare!

PETRU FUCHS

Trivale, un izvor nesecat de talente

VÂRFUL MUTU LUPTĂ DEJA PE 3 FRONTURI

Deși FC Argeș este una dintre cele doar 3 echipe care nu și-a deschis contul golurilor marcate în noul campionat, antrenorul Silviu Dumitrescu poate sta liniștit, avându-l în lot pe tânărul vârf **ADRIAN MUTU**, care nu mai e de ceva vreme un ilustru necunoscut. La finele partidei de vineri din Valea Domanului, a 28-a pentru piteștean pe scena primei divizii, unde se laudă deja cu 4 goluri, Mutu, născut pe 8 ianuarie '79, i-a explicat reporterului nostru **Horațiu Olariu** cum este să fii o vedetă în devenire, pe fronturile campionat-cupe europene-lot național...

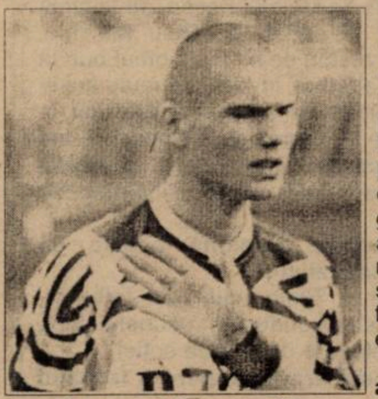

REP.: **Ești o mare speranță a fotbalului piteștean. Cum te simți în această postură?**

A.M.: Mi-e bine și doresc să confirm cât mai curând speranțele puse în mine, acum având și ocazia, de vreme ce am început să evoluez ca titular. Astăzi, de exemplu, ar fi fost loc și de mai bine, dacă nu ratam așa de mult.

REP.: **Apropo de titularizarea ta, evoluezi pe același post cu un alt tânăr valoros, Schumacher. Cum vezi concurența voastră?**

A.M.: Este una benefică, pentru că te stimulează și nu te lasă să devii automulțumit. Pe mine m-ar speria acest lucru, pentru că sunt de felul meu luptător și cred în tot ceea ce fac.

REP.: **Care este relația cu noul selecționer Victor Pițurcă?**

A.M.: Totul merge bine. Sper ca prin evoluțiile mele bune să-i atrag atenția pentru o eventuală chemare la lotul național.

REP.: **Cât timp mai ai contract cu FC Argeș și cu ce impresar colaborezi?**

A.M.: Până în anul 2000 am semnat cu Piteștiul. În privința impresarilor, am colaborat încă de la 16 ani cu unul din Belgia, care m-a tot păcălit, că mă duce la Fiorentina sau Standard Liege, și nu a ieșit nimic. De aceea, din octombrie 1997 sunt jucătorul lui Becali, care se agită foarte mult pentru fotbaliștii români și am mare încredere în el.

REP.: **În vară ai jucat la turneul semifinal de la Pitești, rezervat juniorilor A, dar n-ai mai evoluat în faza finală, de la Roman, în care echipa ta a ieșit campioană națională. De ce?**

A.M.: La juniori am jucat tot timpul cu mare plăcere și am ajutat cât am putut. La Roman s-a jucat când noi eram în vacanță și am considerat că mi-ar prinde mai bine să am și eu o pauză, în care să mă odihnesc pentru a fi în formă în acest campionat.

CSȘ GLORIA ARAD A ALES UNGARIA

Grupele de juniori A și cei născuți în 1986 ai CSȘ Gloria Arad au ales lacul Balaton pentru desfășurarea cantonamentului de vară. **“E mai ieftin decât oriunde în România, iar condițiile sunt infinit mai bune”**, a precizat prof. Marius Demian, cel care a condus antrenamentele, în lipsa directorului Marcel Sârbu, plecat în vizită în SUA.

După o săptămână de acomodare în Arad, cele două grupe de fotbaliști s-au deplasat la Balatonakali, unde, pe teren gazonat și în apa renumitului lac au susținut un program încărcat de pregătire. Profesorul Demian și-a solicitat elevii la patru ședințe zilnice desfășurate după următorul program:

7.30 - 9.15: antrenament tehnic pe terenul de joc;

11.00 - 12.00: program de înot, exerciții pentru dezvoltarea musculaturii în apă, urmat de un program liber de o oră în apă;

17.00 - 19.00: program de vară în apă;

20.00 - 22.00: antrenament tactic.

La juniori A, cei mai valoroși fotbaliști sunt Munteanu, Pavel, Miheț și Lengyel. Despre **Cristian Munteanu**, mijlocaș stânga, Marius Demian spune: **“Dacă ascultă și înțelege că fără lucrul cu haltera nu se poate face performanță, va ajunge un fotbalist valoros. Dacă reușește să acumuleze 5-6 kg masă musculară va fi un jucător de Divizia A. Posedă segmente lungi, e stângaci, lovește foarte bine mingea”**.

Liderii generației '86 sunt frații Gheorghe și Angel Ponta precum și Cosmin Trif, toți trei din Pecica.

Cum Marius Demian e și șeful Centrului de copii și juniori ai UTA-ei, la Balaton și-a petrecut cantonamentul și echipa de juniori republicani, pregătită de Ștefan Mândru.

STELIAN ROTARIU

VEGA DEVA

Din an în an, probleme tot mai mari

Juniorii A și B ai clubului Vega Deva au început pregătirile în 15 iulie în oraș, la stadionul Cetate. Datorită situației financiare a grupării AS Vega, care a afectat și sectorul juvenil, nu a fost posibil ca echipele de juniori să efectueze pregătiri centralizate. Asta în timp ce anul trecut mânjii Devei s-au pregătit la Moneasa, iar în urmă cu doi ani la Păltiniș... Mirel Biriș, antrenorul din cadrul centrului de copii al Vegăi, părea destul de îngândurat în ceea ce privește viitorul celor două echipe. Se pare că la clubul devean o altă problemă delicată o reprezintă și echipamentul de antrenament și joc! Una dintre puținele satisfacții ale antrenorului o reprezintă cooptarea în echipa de seniori a patru jucători, dintre care se detașează portarul Cosmin Bebe Lipitor, un nume de care cu siguranță se va mai auzi. Cu toate greutățile pe care le întâmpină, cei care răspund de destinele acestor două formații și-au propus un obiectiv realist, și anume clasarea în primele patru echipe ale seriei.

Speranțele fotbalului devean se sprijină pe umerii următorilor jucători:

Juniori A: **Cosmin Lipitor, Cristian Corlaci, Adrian Mâcnea** - portari, **Răzvan Sas, Iulian Corcheș, Vasile Popa, Cosmin Bucea, Daniel Ambruș, Vlad Biriș** - fundași, **Alin Poantă, Paul Sora, Adrian Petresc, Marius Sârbu, Ovidiu Costea** - mijlocași, **Petre Socol, Robert Șișcan, Alexandru Negru, Alin Dan** - atacanți.

Juniori B: **Adrian Casivan, Florin Trif** - portari, **Raul Muntean, Cosmin Dordea, Florin Popa, Cătălin Sârb, Adrian Gabor** - fundași, **Alin Saraol, Adrian Mănuță, Dorin Drăgan, Ion Grigorian** - mijlocași, **Adrian Josan, Ovidiu Albu, Dan Alecu** - atacanți.

VIOREL NICULA

PETRE SPĂRIOSU: “ÎN ACEASTĂ PREGĂTIRE M-AM SIMȚIT ÎN PLUS!”

REP.: **Nea Petre, ați mai bifat un cantonament...**

P.S.: Da, și încă unul în condiții excelente, cu cazare la Hotel Silvana, cu mâncare consistentă și apă caldă, deci cu tot ceea ce ne-a trebuit pentru a ne desfășura activitatea în condiții bune.

REP.: **Câți jucători au fost în cantonament?**

P.S.: Au fost 28, din care 8 au fost vârfurile de la echipa lui Mașcovescu, generația '83, care însă nu au avut un regim separat față de “cei mari”. Lotul pe care l-am deplasat la Buziaș a fost următorul: Mureșan (care este al III-lea portar al echipei de seniori), Iacob, Daminescu, Augustin Căpraru, Adrian Căpraru, Sămânță, Stoica, Zbârcot, Adochiței, Mic, Goia, Snestac, Constantin, Belean, Deca, Tonea, Cioancă, Lup, Dolele, Novac, Neagu, Ciuci.

POLI - O ECHIPĂ CU TREI ANTRENORI?

REP.: **Există o dilemă în rândul cititorilor noștri, și anume de ce sunt trei antrenori la grupa de juniori A? Și cine este antrenorul principal?**

P.S.: Da, într-adevăr este o dilemă pentru cititori, dar în același timp este o dilemă și pentru mine!

REP.: **???**

P.S.: Adică în cantonament am plecat eu și cu Mașcovescu, care a condus toate antrenamentele până când... a plecat.

REP.: **Unde?**

P.S.: A plecat cu grupa lui de '83 la un turneu internațional la Bistrița, de luni, 3 august până în 8 august. Din momentul plecării lui Mașcovescu eu am condus antrenamentele împreună cu Bodrojan, care a venit în locul lui Doru!

REP.: **Cum vedeți dumneavoastră această “colaborare” în 3?**

P.S.: Eu cred că echipa are nevoie de un singur antrenor și nu de 3! Pentru binele echipei, eu unul cred că o să mă retrag la grupa mea de copii născuți în 1985 și o să încep munca din nou de jos, pentru că eu efectiv, în această pregătitre m-am simțit în plus și prefer ca lucrurile și problemele să se rezolve cât mai repede...

REP.: **În cazul în care veți rămâne antrenor la această echipă, cum credeți că vă veți descurca pe două fronturi și anume campionatul de juniori A și meciurile din Divizia D, în urma fuziunii cu echipa din Cenad?**

P.S.: Aici este o mare problemă care trebuie rezolvată de conducere până la începutul campionatului de juniori pentru că după cum știu eu ar fi necesară o dublă legitimare (la Poli și Cenad), ceea ce nu este legală și am fi în situația echipei Frola, care juca la juniori cu jucătoriii legitimați la Mobi-Frola, deci pe fals!

REP.: **Ce planuri aveți pe viitor?**

P.S.: Eu nu fac o tragedie din această problemă, dacă rămân, rămân, dacă nu, o iau de la capăt. De altfel, am avut o discuție cu dl. rector Carțiș, care mi-a propus în cazul reființării echipei de fotbal A.S. Politehnica Timișoara să devin antrenorul ei și pe această cale țin să mulțumesc pentru faptul că ne lasă să ne desfășurăm activitatea cu juniorii pe terenul de la baza I a Politehnicii.

HORAȚIU OLARIU

VEȚI MAI AUZI DE EI

Mihai Panc (Gloria Reșița)

- **S-a născut la 7 iulie 1981, la Reșița;**
- **Înălțime 1,86 m, greutate 74 kg;**
- **A început fotbalul cu Ștefan Ciurea la copiii Gloriei Reșița;**
- **A continuat cu Gheorghe Bochiș, Viorel Bordea;**
- **La seniori a fost antrenat de Carol Oțil, Dan Firițeanu și Adrian Coca;**
- **Component al selecționatei naționale UEFA 2000, antrenată de cuplul Cristoloveanu și Boiangiu;**
- **Titular al echipei de Divizia B Gloria Reșița, în sezonul precedent;**
- **Joacă pe posturile de mijlocaș la închidere, libero sau stoper.**

După Cristi Chivu, component al naționalei de juniori, iată că un alt reșițean Mihai Panc de la Gloria Reșița, care face parte din lotul “UEFA 2000”, a fost “cumpărat” de o echipă craioveană. Chiar dacă Mihai a reușit să-i convingă pe olteni să-l mai lase un an la Reșița, talentatul junior din Govândari a semnat un precontract prin care, din vara lui 1999 va deveni pentru alți 4 ani jucătorul echipei FC Extensiv Craiova. Întrucât în "Fotbal vest" a apărut o știre neconformă cu realitatea, prin care se spunea că Panc, fiind titular la Gloria nu va juca la națională, am avut o discuție cu cel în cauză.

Acasă la familia Panc, discuția s-a legat în fața unei cafele...

REP.: **Câți dolari a pus pe masă patronul Nicu Mihăilescu de la Extensiv (Electroputere) Craiova ca să te ia imediat în lotul craiovean?**

M.P.: Eu zic că destul de mulți...

REP.: **Și de ce nu ai acceptat să-i iei? Sau părinții te-au influențat să nu pleci de acasă?**

Doamna Panc: Nu a fost influențat cu nimic de noi. A fost hotărârea lui.

REP.: **Mihai, nu-ți plac banii?**

M.P.: Nu că nu-mi plac banii. În primul rând vreau să joc foarte bine și apoi să câștig bani mulți din fotbal. După o noapte de gânduri am hotărât să nu plec de acum din Reșița. Vreau să-mi termin liceul. Și nu vroiam să mă despart atât de repede de casă, de colegii din școală, de echipa Gloria.

REP.: **Pentru acest precontract ai luat ceva bani de la “Mihăilești”?**

M.P.: Da, am primit.

REP.: **Cum înveți?**

M.P.; Îmi merge destul de bine.

Doamna Panc: Are note foarte bune în conjunctura în care a mai lipsit din cauza convocărilor la națională. Dar și când ajungea la 7 dimineața cu trenul la Reșița, la ora 8 era la școală. Nemotivat n-a lipsit niciodată.

REP.: **Câte goluri ai marcat pentru Gloria în Divizia B?**

M.P.: Cu Poli și cu...

REP.: **...Extensiv Craiova! D-aia au pus ochi pe tine. La națională?**

M.P.: Am jucat în 12 meciuri. Sunt convocat de 2 ani de zile.

REP.: **Ca o pildă pentru ceilalți juniori, spune-mi ce ai făcut să ajungi până-n națională?**

M.P.: Muncă serioasă, comportament adecvat, multă ambiție și voință.

REP.: **Fumezi?**

Doamna Panc: N-a pus țigară în gură vreodată. Și zilnic ne atenționează pe mine și pe taică-său să nu mai fumăm!

REP.: **Dar fetele?**

M.P.: Încă nu le-a venit timpul!

REP.: **De ce n-ai ajuns la CSMR?**

M.P.: Locuiesc la 100 de metri de stadionul Gloria și de la 8 ani cred că n-a fost zi în care să nu calc pe unul dintre cele două terenuri. Doar atunci am lipsit, când am fost convocat la lot.

REP.: **Ești unul dintre cei mai modești și tăcuți fotbaliști. De disciplină ce să mai vorbesc. Oare acesta să fie motivul pentru care Mihai Panc încă n-a “explodat”?**

M.P.: Așa am fost educat de părinți. Iar familia pe care am găsit-o la Gloria nu-ți permite să depășești limitele bunei cuviințe.

REP.: **Dacă ai fi propriul tău antrenor, pe ce ai insista să lucrezi cu tine însuți?**

M.P.: La îndemânarea în regim de viteză. Și mai am multe de învățat și corectat.

REP.: **Numele de Panc de unde provine?**

M.P.: Din Bihor. Tata-i din Tileagd.

REP.: **Iar tu, dacă vei evolua la Extensiv Craiova, foarte bine vei ajunge cu siguranță la “U”. Și cu acest “U” vei semăna leit cu un anume Pancu, care joacă în Divizia A la Rapid și evoluează și-n Cupa Cupelor. Îți doresc un traseu asemănător!**

PETRU FUCHS

AS TELECOM TIMIȘOARA

organizează joi, 13 august, ora 9.30, pe terenul din Plopi o selecție pentru copiii născuți între anii 1982-1985.

ANGLIA

VA ZÂMBI DAN PETRESCU LA FINELE EDIȚIEI CENTENARE?

Nici 5 luni n-a durat mariajul lui Viorel Moldovan cu fotbalul englez. De sâmbătă, Dan Petrescu se va arunca în schimb în în vâltoarea celui de-al 5-lea sezon petrecut în Premier League, fundașul dreapta de 30 de ani urmând fără îndoială să atingă cota de 150 meciuri jucate în Anglia cândva în cursul noului campionat, unul cu totul aparte. Căci este vorba de ediția cu numărul 100 în prima ligă engleză. Una plină de vedete. Una plină de suspans. Una a marilor ambiții. Mai jos, scurtele cărți de vizită ale celor 20 de echipe, dintre care doar una va zâmbi cu titlul în vitrină pe 16 mai '99, iar alte 3 vor plânge la retrogradare. Ordinea prezentării e dictată de locul ocupat în '97 - '98.

ARSENAL LONDRA... "Tunarii" sunt de 11 ori campioni ai Angliei, în 1931, '33, '34, '35, '38, '48, '53, '71, '89, '91 și '98.

● Antrenor: francezul Arsene Wenger, angajat în octombrie '96.

● "11"-le tip: Seaman - Vivas, Keown, Adams, Winterburn - Parlour, Vieira, Petit, Overmars-Bergkamp, Anelka.

● Culori: roșu-alb... echipament: NIKE... sponsor: JVC.

● Stadion "Highbury", 38.000 locuri, prețul minim de acces fiind 14 lire sterline.

● Cota la titlu: 7/4. Pronostic Fotbal vest: locul 4.

MANCHESTER UNITED... "Diavolii roșii" au cucerit de 11 ori titlul, în 1908, '11, '52, '56, '57, '65, '67, '93, '94, '96, '97.

● Antrenor: scoțianul Alex Ferguson, angajat în noiembrie '86.

● "11"-le tip: Schmeichel - Berg, Johnsen, Stam, Irwin - Beckham, Butt, Keane, Giggs - Cole, Scholes.

● Culori: roșu-alb-negru... echipament: UMBRO... sponsor: SHARP.

● Stadion "Old Trafford", 56.024 locuri (biletul cel mai ieftin: 16 lire).

● Cota la titlu: 2/1. Pronostic Fotbal vest: locul 2.

LIVERPOOL... "Cormoranii" dețin recordul intern, cu 18 titluri, în 1901, 1906, '22, '23, '47, '64, '66, '73, '76, '77, '79, '80, '82, '83, '84, '86, '88, '90.

● Antrenori în parteneriat: Roy Evans, angajat în ianuarie '94 și francezul Gerard Houllier, nou.

● "11"-le tip: Friedel - McAteer, Babb, Heggem, Staunton - Redknapp, Ince, McManaman, Berger - Owen, Riedle.

● Culori: roșu... echipament: Reebok... sponsor: Carlsberg.

● Stadion "Anfield Road", 45, 362 locuri (18 lire).

● Cota la titlu: 6/1. Pronostic Fotbal vest: locul 5.

CHELSEA LONDRA... "Albaștrii" au triumfat doar în 1955.

● Antrenor: italianul Luca Vialli, angajat în februarie '98.

● "11"-le tip: De Goey - Ferrer, Desailly, Leboeuf, Le Saux - Petrescu, Laudrup, Poyet, Di Matteo - Casiraghi, Zola.

● Culori: albastru... echipament: UMBRO... sponsor: AUTOGLASS.

● Stadion "Stamford Bridge", 35.250 locuri (22 lire).

● Cota la titlu: 5/1. Pronostic Fotbal vest: locul 1.

LEEDS UNITED... "Păunii" au 3 titluri la activ, în '69, '74 și '92.

● Antrenor: scoțianul George Graham, angajat în septembrie 1996.

● "11"-le tip: Martyn - Kelly, Wetherall, Radebe, Harte, Granville - Bowyer, Haaland, Sharpe - Hasselbaink, Kewell.

● Culori: alb... echipament: PUMA... sponsor: Packard Bell.

● Stadion "Elland Road", 40.000 locuri (20 lire).

● Cota la titlu: 14/1. Pronostic Fotbal vest: locul 6.

BLACKBURN ROVERS... "Alb-albaștrii" dețin 3 titluri, în 1912, '14 și '95.

● Antrenor: Roy Hodgson, angajat vara trecută.

● "11"-le tip: Flowers - Kenna, Henchoz, Peacock, Wilcox - Flitcroft, Sherwood, Davies, Duff - Gallacher, Sutton.

● Culori: albastru-alb... echipament: Uhlsport... sponsor: CIS.

● Stadion "Ewood Park", 31.367 locuri (10 lire).

● Cota la titlu: 25/1. Pronostic Fotbal vest: locul 7.

ASTON VILLA BIRMINGHAM... "The Villains" au câștigat 7 titluri, în 1894, 1896, 1897, 1899, 1900, 1910, '81.

● Antrenor: John Gregory, angajat în februarie '98.

● "11"-le tip: Bosnich - Ehiogu, Unsworth, Southgate - Charles, Taylor, Thompson, Draper, Hendrie - Collymore, Yorke.

● Culori: vișiniu-albastru-alb... echipament: Reebok... fără sponsor.

● Stadion "Villa Park", 39.374 locuri (17 lire).

● Cota la titlu: 40/1. Pronostic Fotbal vest: locul 9.

WEST HAM UNITED LONDRA... "Ciocănarii" n-au fost niciodată campioni.

● Antrenor: Harry Redknapp, angajat în august 1994.

● "11"-le tip: Hislop - Potts, Rio Ferdinand, Ian Pearce, Lazaridis - Trevor Sinclair, Lampard, Lomas, Berkovic - Ian Wright, Hartson.

● Culori: vișiniu-alb... echipament: PONY... fără sponsor.

● Stadion "Upton Park", 25.985 locuri (22 lire).

● Cota la titlu: 80/1. Pronostic Fotbal vest: locul 11.

DERBY COUNTY... "Berbecii" au câștigat campionatul în 1972 și '75.

● Antrenorul: Jim Smith, angajat în iunie 1995.

● "11"-le tip: Poom - Carbonari - Delap, Stimac, Schnoor - Eranio, Carsley, D. Powell, Dailly - Wanchope, Sturridge.

● Culori: negru-alb... echipament: PUMA... sponsor: PUMA.

● Stadion "Pride Park", 33.000 locuri (14 lire).

● Cota la titlu: 100/1. Pronostic Fotbal vest: locul 15.

LEICESTER CITY... "Vulpile" n-au câștigat niciodată titlul.

● Antrenor: nord-irlandezul Martin O' Neill, angajat în decembrie '95.

● "11"-le tip: Keller - Prior, Elliot, Taggart, Kaamark - Izzet, Lennon, Parker, Guppy - Heskey, Fenton.

● Culori: albastru-alb... echipament: Fox Leisure... sponsor: Walkers.

● Stadion: "Filbert Street", 21.500 locuri (17 lire).

● Cota la titlu: 100/1. Pronostic Fotbal vest: locul 16.

COVENTRY CITY... "Azurii" se mândresc doar cu Cupa Angliei, în 1987.

● Antrenor: scoțianul Gordon Strachan, angajat în decembrie 1996.

● "11"-le tip: Hedman - Clement, Wallemme, Breen, Jarni - Boateng, McAllister, Soltvedt, Whelan - Huckerby, Dublin.

● Culori: azuriu... echipament: Le coq sportif... sponsor: SUBARU

● Stadion "Highfield Road", 23.627 locuri (17 lire).

● Cota la titlu: 125/1. Pronostic Fotbal vest: locul 12.

SOUTHAMPTON... "Sfinții" n-au fost niciodată campioni.

● Antrenor Dave Jones, angajat vara trecută.

● "11"-le tip: Paul Jones - Dodd, Lundekvam, Palmer, Venison - Ripley, Le Tissier, Howells, Oakley - Hirst, Mark Hughes.

● Culori: roșu-alb-negru... echipament: PONY... sponsor: SANDERSON.

● Stadion "The Dell", 15.250 locuri (18 lire).

● Cota la titlu: 150/1. Pronostic Fotbal vest: locul 14.

NEWCASTLE UNITED... "Coțofenele" au 4 titluri, cucerite în 1905, 1907, 1909 și 1927.

● Antrenor: scoțianul Kenny Dalglish, angajat în ianuarie 1997.

● "11"-le tip: Given - Pistone, Albert, Dabizas, Glass - Gillespie, Batty, Hamann, Speed - Shearer, Guivarc'h.

● Culori: negru-alb... echipament: Adidas... sponsor: Brown Ale Breweries.

● Stadion "St. James Park", 37.000 locuri (15 lire).

● Cota la titlu: 20/1. Pronostic Fotbal vest: locul 3.

TOTTENHAM HOTSPUR LONDRA... "Spurs" au două titluri în palmares, în 1951 și '61.

● Antrenor: elvețianul Christian Gross, angajat în noiembrie '97.

● "11"-le tip: Ian Walker - Carr, Scales, Vega, Campbell, Tramezzani - Anderton, Nielsen, Ginola - Ferdinand, Armstrong.

● Culori: alb-bleumarin... echipament: PONY... sponsor: HEWLETT PACKARD.

● Stadion "White Hart Lane", 36.000 locuri (21 lire).

● Cota la titlu: 66/1. Pronostic Fotbal vest: locul 8.

WIMBLEDON LONDRA... "Gașca nebună" n-are titlu național.

● Antrenor: irlandezul Joe Kinnear, angajat în martie '92.

● "11"-le tip: Sullivan - Cunnigham, Perry, Kimble, Thatcher - Michael Hughes, Earle, Gayle, Kennedy - Ekoku, Leaburn.

● Culori: albastru-indigo... echipament: Lotto... sponsor: ELONEX.

● Stadion "Selhurst Park", 26.309 locuri (14 lire).

● Cota la titlu: 250/1. Pronostic Fotbal vest: locul 20.

SHEFFIELD WEDNESDAY... "Bufnițele" au fost campioane în 1903, 1904, 1929 și '30.

● Antrenor: nord-irlandezul Danny Wilson, nou.

● "11"-le tip: Pressmann-Barret, Newsome, Des Walker, Hinchcliffe - Carbone, Jonk, Magilton, Rudi - Di Canio, Booth.

● Culori: albastru-alb-negru... echipament: PUMA... sponsor: SANDERSON.

● Stadion "Hillsborough", 39.814 locuri (13 lire).

● Cota la titlu: 150/1. Pronostic Fotbal vest: locul 8.

EVERTON LIVERPOOL... "Caramelele" au câștigat de 9 ori titlul, în 1891, 1915, '28, '32, '39, '63, '70, '85, '87.

● Antrenor: scoțianul Walter Smith, nou.

● "11"-le tip: Myhre - Ball, Bilic, Materazzi, O' Kane - Barmby, Collins, Farrelly, Cadamarteri - Ferguson, Madar.

● Culori: albastru-alb... echipament: UMBRO... sponsor: one 2 one.

● Stadion "Goodison Park", 40.200 locuri (15 lire).

● Cota la titlu: 150/1. Pronostic Fotbal vest: locul 13.

NOTTINGHAM FOREST... "Pădurarii" au cucerit titlul în 1978.

● Antrenor: Dave Basset, angajat în martie '97.

● "11"-le tip: Crossley - Lyttle, Cooper, Chettle, Rogers - Stone, Bart - Williams, Gemmil, Woan - van Hooijdonck, Bonalair.

● Culori: roșu-alb... echipament: UMBRO... sponsor: Pinnacle.

● Stadion "City Ground", 30.602 locuri (20 lire).

● Cota la titlu: 200/1. Pronostic Fotbal vest: locul 18.

MIDDLESBROUGH AFC... "Boro" n-a câștigat niciodată titlul.

● Antrenor: Brian Robson, angajat în vara lui 1996.

● "11"-le tip: Schwarzer - Festa, Pallister, Kinder, Gordon - Ricard, Gascoigne, Townsed, Merson - Branca, Beck.

● Culori: roșu-alb... echipament: Errea... sponsor: Cellnet.

● Stadion "Riverside", 34.000 locuri (14 lire).

● Cota la titlu: 66/1. Pronostic Fotbal vest: locul 17.

CHARLTON ATHLETIC LONDRA... "Lăncierii" au revenit după 8 ani în prima ligă.

● Antrenor: Alan Curbishley, angajat în noiembrie 1990.

● "11"-le tip: Ilic-Bowen, Rufus, Balmer, C. Powell - Kinsella, Redfearn, Newton, Keith Jones - Mendonca, Lisbie.

● Culori: roșu-alb... echipament: Le coq sportif... sponsor: MESH Computers.

● Stadion "The Valley", 20.000 locuri (15 lire).

● Cota la titlu: 500/1. Pronostic Fotbal vest: locul 19.

MIHAI COMȘULEA

GERMANIA

BAYERN ÎN POLE POSITION LA AL 36-LEA START

Vineri se va da startul în editia a 36-a a primei ligi germane, jocurile disputându-se după următorul program: Stuttgart - Dortmund, Duisburg - Frankfurt. Sâmbătă, 15 august: Wolfsburg - Bayern, Leverkusen - Rostock, Bochum - Freiburg, Nürnberg - Hamburg, Gladbach - Schalke, 1860 München - Kaiserslautern. Duminică, 16 august: Hertha - Bremen. Iată o trecere în revistă a ceea ce s-ar putea întâmpla până la 29 mai 1999, când va fi cunoscută noua campioană.

FC KAISERSLAUTERN (antrenor Otto Rehhagel, confirmat) va încerca să-și păstreze titlul-surpriză cucerit. Pentru Dracii Roșii va fi de această dată foarte greu, având în vedere că unele posturi continuă să fie descoperite. Iar două titluri la rând doar prin vointă și mobilizare sunt cam greu de cucerit. Echipa tip: Reinke - Ramzy - Koch, Schjönberg - Buck, Roos, Sforza, Hristov (Ballack), Wagner - Rische (Rösler), Marschall. Prognoza: locurile 3 - 7.

BAYERN MÜNCHEN va fi de această dată principala candidată la titlu. Cu 16 internaționali (cei din echipa tip, plus Daei și Salihamidzic) noul antrenor Ottmar Hitzfeld va fi supus unei presiuni extraordinare, mai ales din partea conducerii, tandemul Beckenbauer - Hoeness fiind cunoscut ca unul care devorează orice antrenor (cele mai clare exemple: Rehhagel, Trapattoni sau Ribbeck). Deja Hitzfeld este considerat ca fiind printre primii antrenori care vor fi destituiți. Echipa tip: Kahn - Matthäus - Linke, Babbel-Basler, Helmer (Scholl), Effenberg (Zickler), Jeremies (Tarnat), Lizarazu - Jancker, Elber. Prognoza: campioană.

BAYER LEVERKUSEN (antrenor Christoph Daum, confirmat) se confruntă cu mari probleme de sănătate, dar va rămâne și în acest an una dintre protagoniste, datorită jocului generos de atac pe care-l practică. Echipa tip: Heinen - Nowotny - Mamic, Happe - Lehnhoff (Hejduk), Emerson, Ramelow (N. Kovac), Beinlich (Reeb), Heintze (Ze Roberto) - Kirsten, Meijer (Rink). Prognoza: locurile 2 - 5.

VfB STUTTGART (antrenor Winfried Schäfer, nou), fără nici o modificare față de sezonul trecut, locul 4 în campionat și finalistă în Cupa Cupelor, ar putea înregistra o scădere a performanțelor, antrenorul Schäfer urmând să modifice stilul de joc al echipei, după 12 ani petrecuți pe banca celor din Karlsruhe, unde a fost Alfa și Omega.. Echipa tip: Wohlfahrt - Spanring, Verlaat, Berthold-Zeyer, Soldo, Poschner, Stojkovski (Thiam) - Balakov - Bobic, Akpoborie. Prognoza: locurile 6 - 10.

SCHALKE (antrenor Huub Stevens, confirmat) va fi din nou după chipul și asemănarea antrenorului ei: goluri puține, atât în poarta proprie, cât și în cea adversă. Echipa tip: Grodas - Thom - De Kock, Eigenrauch - Latal, Van Kerckhoven, Nemec (Kmetsch), Büskens (Anderbrügge) - Wilmots - Goosens (Max), Eijkelkamp. Prognoza: locurile 2 - 6.

HANSA ROSTOCK (antrenor Ewald Lienen, confirmat) a pornit cu stângul, fiind eliminată din Intertoto de Debrecen. Încă sub influența estul Germaniei, mai puțin bogat, echipa nu va mai putea repeta sezonul precedent, când a terminat a 6-a. Echipa tip: Pieckenhagen - Rehmer, Weilandt, Gansauge - Lange, Yasser, Dowe, Majak, Milinkovic - Neuville (Breitkreuz), Pamic (Agali). Prognoza: un loc în primele 9 ar fi un succes.

WERDER BREMEN (antrenor Wolfgang Sidka, confirmat). Fără Reck, Ramzy, Labbadia și Pfeifenberger, adică 4 titulari ai sezonului trecut, "verzii" vor deveni o echipă de pluton, perioada când câștigau titluri sau Cupa Cupelor fiind departe. Echipa tip: Rost - Trares - Wicky, Todt (Skripnik) - Frey, Brand, Eilts, Bode, Herzog - Frings (Maximov), H. Flo. Prognoza: locurile 7 - 12.

MSV DUISBURG (antrenor Friedhelm Funkel, confirmat) va fi participantă în Cupa Cupelor, dar l-a pierdut pe principalul om de gol, togolezul Salou. Dacă în C 2 parcurgerea a două tururi ar fi un succes, în Bundesliga "zebrele" alb-albastre vor avea mari probleme. Echipa tip: Gill - Wohlert, Emmerling, Hajto - Wolter, Töfting, Moravcik, Komljenovic, Thüler - Andersen, Osthoff. Prognoza: locurile 10 - 16.

HAMBURGER SV (antrenor Frank Pagelsdorf, confirmat) este formația care și-a modificat cel mai mult efectivul în intersezon și nu neapărat în câștig (sportiv vorbind). După despărțirea de președintele Uwe Seeler și de 7 titulari, trupa din marele port va avea un sezon de "trecere" și de omogenizare. Echipa tip: Butt (Bade) - Gravesen - Panadic, Hertzsch - Spörl, Böger (Wojtala), Dembinski, Groth, Hollerbach - Kiriakov (Yeboah), Doll. Prognoza: locurile 9 - 15.

BORUSSIA DORTMUND (antrenor Michael Skibbe) a fost decepția campionatului trecut. Cu un tehnician debutant de 33 de ani, adică de o vârstă cu jucătorii săi Feiersinger, Kohler sau Kree, și cu o altă înfățișare a lotului (vezi tandemul Hässler - Möller, mărul discordiei la echipa națională), Borussia nu va crește decisiv, însă un loc în Cupa UEFA este posibil. Echipa tip: Klos - Feiersinger - Kohler, Nijhuis-Reuter, Freund, Hässler, Möller Dede - Chapuisat (Herrlich), Salou.

HERTHA BSC BERLIN (antrenor Jürgen Röber, confirmat) a câștigat prin venirea micului conducător de joc Dariusz Wosz (Bochum), fiind de așteptat o evoluție cel puțin la fel de constantă ca în sezonul precedent. Echipa tip: Kiraly - Herzog, Rekdal, Sverisson - Covic, Tretschok (A. Schmidt), Wosz, Maas, Mandrenko - Tchami (Thom), Preetz. Prognoza: locurile 5 - 10.

VfL BOCHUM (antrenor Klaus Topmöller) rămâne echipa mică de provincie. Dacă acum două sezoane a fost în Cupa UEFA, tradiția spune că de această dată va avea un sezon greu. Echipa tip: Ernst - Stickroth - Waldoch, Kracht - Schreiber, Peschel, Gaudino, Dickhaut, Hoffmann - Michalke, Kuntz. Prognoza: locurile 12 - 17.

TSV 1860 MÜNCHEN (antrenor Werner Lorant) deși una dintre cele mai iubite formații în întreaga țară, va încerca marea cu degetul și în al 5-lea an consecutiv în Bundesliga. Clasările precedente fiind: 14, 8, 7, 13, o medie a acestora ar putea reprezenta clasarea în mai 1999. Echipa tip: Meier - Kientz, Vanenburg, Kurz - Cerny, Stevic, Agostino (Ouakili), Zelic (Bender), Heldt - Hobsch (Borimirov), Winkler.

VfL WOLFSBURG (antrenor Wolfgang Wolf, confirmat) deschide lista candidatelor serioase la retrogradare. De unde se vede că suportul unei firme uriașe (Volkswagen) nu e întotdeauna suficient. Echipa tip: Reitmaier - Kovacevic - Kleeschätzky, Kryger - Baumgart, Greiner, Dammeier, Kapetanovic - Reyna - Präger, Juskowiak (Spies). Prognoza: locurile 14 - 17.

BORUSSIA MÖNCHENGLADBACH (antrenor Friedel Rausch, confirmat) pare a fi scăpat de conflicte prin cedarea lui Effenberg. Dacă cu el au terminat anul trecut pe locul 15, acum echipa ar mai putea urca, dar nu mai mult de 5-6 locuri. Echipa tip: Kamps - Passlack, Andersson, Klinkert, Schneider (Hochstätter) - Witeczek, Pflipsen, Feldhoff, Hagner - Pettersson, Polster.

Cele trei nou-promovate, sub nivelul diviziei din punct de vedere tehnico-tactic și financiar, vor fi principalele candidate la retrogradare. Dacă una dintre ele va rămâne în ligă, înseamnă că 2. Bundesliga își are rostul (o repetare a performanței de anul trecut, când nou-promovata Kaiserslautern a cucerit titlul, este practic imposibilă).

EINTRACHT FRANKFURT (antrenor Horst Ehrmantraut, confirmat): Nikolov - Bindewald, Hubcev, U. Schneider - Zampach, Schur, Kutschera, Weber - Sobotzik, Stojak, Pisont.

SC FREIBURG (antrenor Volker Finke, în funcție din 1 iulie 1991): Golz - Hofmann, Korell, Müller - Kohl, Günes, Pavlin, Baya, Frontzek - Weisshaupt (Ben Slimane), Iasvili.

FC NÜRNBERG (antrenor Willi Reimann, nou): Müller (Hilfiker) - Baumann - Rahner, Richter - Skoog (Grasser), Wiesinger, Storzenhöfecker (Oelcher), Ziemer, Bürger (Polunin) - Ciric, Kurth (Driller).

M.B.

ITALIA

144 DE STRANIERI PÂNĂ ACUM ÎN SERIE A!

Numărul stranierilor din peninsulă continuă să crească spectaculos. La 17 cluburi din prima ligă (Piacenza a rămas fidelă ideii de-a nu apela decât la serviciile jucătorilor autohtoni) sunt înregimentați până la ora actuală 144 de străini. Și până la startul sezonului 1998-'99 (13 septembrie) numărul acestora mai poate să crească.

Echipele cu cei mai mulți stranieri sunt Inter și Udinese, trupa din regiunea Friuli având și cel mai bun bilanț financiar (diferența dintre banii cheltuiți pentru achiziții și cei primiți în urma cedărilor de jucători).

În cele ce urmează vă vom prezenta situația străinilor la fiecare club în parte, în paranteză fiind trecut și bilanțul financiar până la ora actuală.

A.S. BARI (+23,6 milioane de mărci) - 7 străini: 2 marocani (**Neqrouz și Said**), 2 suedezi (**Andersson și Osmanovski**), 2 danezi (**Madsen și Knudsen**) și unul din Africa de Sud (**Masinga**).

BOLOGNA (+13 milioane de mărci) - 4 străini: 2 suedezi (**Ingesson și K. Andersson**), un rus (**Kolyvanov**) și un francez (**Sanchez**).

CAGLIARI (-7,5 milioane de mărci) - 6 străini: 2 uruguayeni (**D. Silva și O'Neill**), un danez (**Lonstrup**), un marocan (**Nyathi**), un camerunez (**Mboma**) și un reprezentant din Sierra Leone (**Kallon**).

EMPOLI (+2,2 milioane de mărci) - 4 străini: un iugoslav (**Jankovic**), un bulgar (**Alexandrov**), un suedez (**Arneng**) și un brazilian (**Cribari**).

FIORENTINA (+4,35 milioane de mărci) - 7 străini: un spaniol (**Amor**), un ceh (**Repka**), un german (**Heinrich**), un portughez (**Rui Costa**), un argentinian (**Batistuta**), un belgian (**Oliveira**) un brazilian (**Edmundo**).

INTER MILANO (-36,4 milioane de mărci) - 17 străini: 6 francezi (**Frey, Camara, Silvestre, Cauet, Djorkaeff, Dabo**), 2 nigerieni (**West și Kanu**), 3 argentinieni (**Zanetti, Rivas, Simeone**), 2 brazilieni (**Ronaldo și Ze Elias**), un portughez (**Paulo Sousa**), un olandez (**Winter**), un uruguayan (**Recoba**) și un chilian (**Zamorano**).

JUVENTUS TORINO (-7,2 milioane de mărci) - 10 străini: 3 francezi (**Zidane, Deschamps, Blanchard**), 3 uruguayeni (**Montero, Fonseca, Zalayeta**), un olandez (**Davids**), un croat (**Tudor**), un iugoslav (**Mirkovic**), un portughez (**Dimas**).

LAZIO ROMA (-65,2 milioane de mărci!) - 10 străini: 2 portughezi (**Couto și Conceicao**), 2 iugoslavi (**Mihajlovic și Stankovic**), un croat (**Boksic**), un australian (**Okon**), un chilian (**Salas**), un spaniol (**De La Peña**), un argentinian (**Almeyda**), un ceh (**Nedved**).

AC MILAN (-50,8 milioane de mărci) - 13 străini: 3 germani (**Lehmann, Bierhoff, Ziege**), 2 francezi (**Ba și N'Gotty**), 2 brazilieni (**Cruz și Leonardo**), 2 argentinieni (**Ayala și Guglielminpietro**), un croat (**Boban**), un liberian (**Weah**), un danez (**Helveg**), un olandez (**Kluivert**).

AC PARMA (-82,3 milioane de mărci) - 10 străini: 3 francezi (**Thuram, Lassissi, Boghossian**), 3 argentinieni (**Balbo, Veron, Crespo**), un croat (**Stanic**), un suedez (**Blomqvist**), un columbian (**Asprilla**), un jucător din Togo (**Kader**).

PERUGIA (-1,06 milioane de mărci) - 5 străini: un iugoslav (**Kocic**), un brazilian (**Ze Maria**), un croat (**Rapaic**), un japonez (**Nakata**), un costarican (**Wright**).

AS ROMA (-13,3 milioane de mărci) - 11 străini: 4 brazilieni (**Cafu, Zago, Aldair, P. Sergio**), 2 ruși (**Alenichev și Tertradze**), un austriac (**Konsel**), un spaniol (**Cesar Gomez**), un francez (**Candela**), un camerunez (**Wome**), un iugoslav (**Tomic**).

SALERNITANA (-28,3 milioane de mărci) - 5 străini: 2 iugoslavi (**Bolic și Krstic**), un croat (**Wukoja**), un camerunez (**Song**) și un ceh (**Kolousek**).

SAMPDORIA (+5 milioane de mărci) - 10 străini: 3 argentinieni (**Sensini, Ortega, Cordoba**), 2 brazilieni (**Cate și Soares**), 2 francezi (**Dieng și Laigle**), 2 iugoslavi (**Zivkovic și Jovicic**), un portughez (**Hugo**).

Antrenorul Alberto Zaccheroni (primul din stânga) și doi dintre noii stranieri ai Milanului: Andres Guglielminpietro (24 ani, în centru) și Bruno N'Gotty (27 ani)

UDINESE (+28 milioane de mărci - 16 străini: 3 argentinieni (**Sosa, Pineda, Navas**), 2 danezi (**Bisgaard și Jörgensen**), 3 olandezi (**Van Der Vegt, Eli și Wapenaar**), 2 belgieni (**Walem și Genaux**), 2 ghanezi (**Gargo și Appiah**), un brazilian (**Amoroso**), un egiptean (**Emam**), un togolez (**Thangai**) și un jucător din Mali (**Camara**).

VENEZIA (-26,29 milioane de mărci) - 4 străini: 3 brazilieni (**Tarcio, Fabio, Marcon**), un polonez (**Zeigbo**).

VICENZA (-10.49 milioane de mărci) - 4 străini: 3 uruguayeni (**Mendez, Canals, Otero**), un iugoslav (**Tomic**).

SANDU USUSAN

Liga campionilor face cluburile fericite

Nu mai reprezintă o noutate faptul că Liga Campionilor este cea mai bănoasă competiție fotbalistică europeană intercluburi. De altfel, aceasta a fost și un punct de privire care a stat la baza ideii formării unei superligi europene, la care să ia parte cele mai puternice 16 echipe de club din Comunitatea Europeană. Motivul? Bineînțeles cel financiar. După cum s-a discutat - încă părerile sunt pro și contra - participantele în superligă ar urma să câștige mult mai bine decât în urma participării în Champions League. În cele ce urmează vă oferim un tabel în care apar sumele încasate de cele 24 de participante la C1 în sezonul 1997-98, în care nu apar banii primiți în urma contractelor de publicitate (toate sumele sunt date în milioane DM).

Echipa	Calificare în ligă	Bani pentru punctele realizate în grupe	TV	Sferturi de finală	Semifinale	Finală	Total
Real Madrid	2.4	5.4	3.63	3.6	3.9	6.0	24.93
Juventus Torino	2.4	4.8	3.63	3.6	3.9	4.8	23.13
Borussia Dortmund	2.4	6.0	5.75	3.6	3.9		21.65
AS Monaco	2.4	5.4	3.63	3.6	3.9		18.93
Bayern München	2.4	4.8	5.75	3.6			16.55
Bayer Leverkusen	2.4	5.4	4.70	3.6			16.10
Manchester United	2.4	6.0	3.63	3.6			15.63
Dinamo Kiev	2.47	4.8	0.60	3.6			11.40
Paris St. Germain	2.4	4.8	3.00				10.20
AC Parma	2.4	4.2	3.00				9.60
Newcastle United	2.4	3.0	2.95				8.35
PSV Eindhoven	2.4	4.2	1.35				7.95
Rosenborg Trondheim	2.4	4.8	0.60				7.80
FC Barcelona	2.4	2.4	2.95				7.75
Feyenoord Rotterdam	2.4	3.6	1.10				7.10
Sporting Lisabona	2.4	3.0	0.60				6.00
Besiktas Istanbul	2.4	2.4	0.62				5.42
Sparta Praga	2.4	2.4	0.60				5.40
Olimpiakos Pireu	2.4	2.4	0.60				5.40
IFK Goteborg	2.4	2.4	0.60				5.40
Galatasaray	2.4	1.8	0.75				4.95
FC Porto	2.4	1.8	0.60				4.80
Lierse SK	2.4	0.6	0.60				3.60
FC Kosice	2.4	0	0.60				3.00

Cât mai plătesc spaniolii pentru achiziționarea jucătorilor?

Unul dintre cele mai bogate campionate din Europa este Primera Division. Vara trecută, formațiile primei ligi spaniole au investit exact 515 milioane DM pentru cumpărarea noilor jucători. De această dată recordul a căzut, vara lui '98 înregistrând 528 milioane DM alocate de cele 20 de echipe pentru împrospătarea loturilor cu noi vedete autohtone și din străinătate. În cazul în care frații Frank și Ronald de Boer vor poposi la Barcelona, acestei sume i se vor adăuga 40 de milioane DM. Interesant este că de această dată Real Madrid și FC Barcelona nu se mai află în primele rânduri ale investițiilor, ambele având deja o pleiadă de 20-25 de vedete din care pot forma oricând un 11 competitiv. "Vârfurile" campaniei de transferări ale celor două grupări se numesc Boudewijn Zenden (Eindhoven) care pentru 9 milioane DM a trecut la Barca, în timp ce Ivan Campo s-a transferat de la Mallorca la Real Madrid pentru aceeași sumă. Altfel stau lucrurile de această dată cu Betis Sevilla și Atletico Madrid. Prima a scos din buzunar 99 milioane DM, în timp ce Jesus Gil y Gil, șeful lui Atletico, s-a mulțumit să plătească "doar" 94 milioane. În total, alți 41 de "extranjeros" au poposit în Spania, cei mai mulți de aceeași naționalitate cu antrenorii din alte țări angajați în "Primera": Guus Hiddink (Real Madrid), Louis Van Gaal (Barcelona), Arrigo Sacchi (Atletico Madrid), Claudio Ranieri (Valencia) sau argentinianul Bielsa (Espanol). Iată și cei mai scumpi 10 jucători care au fost achiziționați de cluburile din Spania (cifrele sunt exprimate în milioane DM):

Denilson (Betis Sevilla)	55,0
Benjamin (Betis Sevilla)	18,3
Jugovic (Atletico Madrid)	18,3
Serena (Atletico Madrid)	16,1
Ezquerro (Athletic Bilbao)	14,6
Pauleta (Dep. La Coruna)	12,8
Chamot (Atletico Madrid)	12,2
Valeron (Atletico Madrid)	12,2
Ito (Betis Sevilla)	11,6
Gabi Popescu (Valencia)	11,0

UNGARIA

UJPEST NU GLUMEȘTE!

Nici un succes al oaspeților în etapa a 3-a, dar foarte multe goluri marcate, 34! Singura echipă cu punctaj maxim după 270 de minute scurse de la începutul ediției este campioana din sezonul trecut, Ujpest, în timp ce doar nou-promovata III Kerület a rămas fără vreun punct acumulat. De altfel, în meciul în care a evoluat această formație s-a înregistrat scorul etapei: **VIDEOTON - III KERÜLET 5-0**: **Lukács (39, 88), Tóth (50), Waltner (78, 81)**. Noul antrenor al gazdelor, László Disztl, a pus punctul pe "i" și elevii săi au înscris primele goluri din acest campionat.

15.000 de spectatori au jubilat la succesul favoriților în fața unei echipe valoroase. **DIÓSGYÖR - VASAS 4-2 Buzsas (30, 35), Egressi (50, 84) - Páll (75), Aranyos (78).**

Două grupări nou-promovate au obținut primele victorii. **DUNAFER - KISPEST 2-1**: **Lengyel (28 - penalty), Tököly (32) - Plokai (67).**

NYIRSÉG-SPARTAKUS - HALADÁS 2-1: **Kirkmaier (22 - penalty), Kontora (88) - Bodor (ex-Tractorul Brașov, 87).** În minutul 80, antrenorul oaspeților, Daika, a fost eliminat.

Două cartonașe roșii au fost acordate și în derby-ul capitalei: **FERENCVÀROS - MTK 2-2**: **Nyilas (75 - penalty), Bükszegy (89) - Kenesei (5), Halmai (20).** Primul gol al întâlnirii, marcat de Kenesei, a fost urmarea unui splendid lob de la 30 de metri. Au fost trimiși mai repede la vestiare Molnár (MTK - min. 58) și Vincze (Frady - min. 86).

Două bare și 5 goluri în fieful alb-violeților. **UJPEST - DEBRECEN 3-2**: **Kovács (20, 86), Korsós (60) - Domby (48), Petö (68, în urma unei lovituri libere de la 25 de metri).** Hertzeg (Ujpest), respectiv Szatmár (Debrecen) au expediat mingea în bară!

S-au mai înregistrat și alte 3 remize: **VÁC SAMSUNG - GAZSZER AGÁRD 1-1**: **Vitelki (20) - Földes (32).** Joc destul de modest, pe un timp canicular.

ZALAEGERSZEG - SIÓFOK 2-2: Csőka (16), Kocsardi (80) - Szabó (44), Pest (85).

GYÖR - BVSC BUDAPESTA 1-1: **Sălăjan (88) - Bondarenko (55).** Au asistat 8.000 de spectatori. Oaspeții au trecut pe lângă victorie, Anghel trimițând mingea în bară!

STEFAN MÁRTON

N.B.1

1. UJPEST	3	3	0	0	8- 3	9	+3
2. DIOSGYOR	3	2	1	0	7- 4	7	+1
3. MTK BUDAP.	3	2	1	0	6- 3	7	+4
4. FERENCVAR.	3	2	1	0	5- 3	7	+1
5. VASAS	3	2	0	1	7- 6	6	+3
6. KISPEST	3	2	0	1	6- 5	6	+3
7. GAZSZER A.	3	1	2	0	3- 1	5	+2
8. GYOR	3	1	2	0	3- 2	5	-1
9. VAC SAMS.	3	1	1	1	3- 4	4	-2
10. VIDEOTON	3	1	0	2	5- 3	3	-3
11. HALADAS	3	1	0	2	3- 3	3	0
12. DUNAFER	3	1	0	2	6- 7	3	-3
13. SPARTAKUS	3	1	0	2	5- 7	3	-3
14. DEBRECEN	2	0	1	1	2- 3	1	+1
15. SIOFOK	3	0	1	2	4- 6	1	-2
16. ZALAEG.	3	0	1	2	2- 5	1	-5
17. BVSC BUDAP.	2	0	1	1	1- 4	1	-2
18. III KERULET	3	0	0	3	1- 8	0	-3

RADIO DEVA
89.3
FM

MUHU ŞI POPESCU AU... PUPAT PIAŢA INDEPENDENŢEI

Sdrobiş revine în Doman!

FOTBAL
vest
Anul VIII Nr. 333 ● 18-24 Aug. '98 ● 2000 lei
Se difuzează în ARAD, BIHOR, CARAŞ, HUNEDOARA, TIMIŞ

Aşteptatul "cutremur" din Valea Domanului s-a produs ieri, luni 17 august, la sediul CSMR-ului, începând cu ora 11.30. Ceea ce trebuia să se întâmple s-a întâmplat. Consiliul de Administraţie, întrunit de urgenţă, a hotărât eliberarea din funcţie a antrenorului Silviu Stănescu.

Înlocuitorul său va fi mai mult ca sigur, aţi ghicit, IOAN SDROBIŞ! La şedinţa extraordinară a fost prezent şi ministrul turismului Sorin Frunzăverde, fost angajat al Combinatului Siderurgic. De altfel, după conflictele din ultimul timp la nivelul conducerii CSMR-ului, este evident că a fost o lovitură de forţă din partea CSR-ului, care şi-a impus punctul de vedere: SDROBIŞ - ANTRENOR.

Principalul partizan al lui Sdrobiş, Iancu Muhu, de altfel, a fost însoţit la şedinţă de liderii sindicali Ion Balosin, Nicolae Moise şi Iosif Ciuciuc, care, până la urmă, au fost poftiţi afară. Presiunea însă era deja prezentă. Era de fapt prezentă de mult...

■ MAGNET ■ MAGNET ■ MAGNET ■ MAGNET ■

DEVA PAG 5

VASILE RAHOVEANU

exilat pe banca de rezerve

Ieri, Consiliul de Administraţie al clubului Vega Deva i-a iertat pe ceilalţi jucători, singurul care va plăti "oalele sparte" fiind goalkeeper-ul Sile Rahoveanu, care va sta pe bancă până-şi va revizui atitudinea faţă de pregătire şi modul de abordare a partidelor.

ARAD PAG 10

UTA ABONATĂ LA... TRIBUNAL

Plouă cu somaţii de plată pe stadionul baronului Neumann!

LA CALD Marius Popescu:

"Consiliul de Administraţie a hotărât eliberarea din funcţie a lui Silviu Stănescu. Urmează să se stea de vorbă, faţă-n faţă, cu antrenorul Sdrobiş, pentru un eventual contract. În acest sens dl. Iancu Muhu îl va chema prin telefon, iar mâine (n.n. - azi, 18 august), **la ora 11.00 se va discuta cu el la Consiliul Judeţean Caraş-Severin"**

ROŞCA REFUZĂ CSM-ul!

Pentru înlocuirea lui Silviu Stănescu au fost luate în discuţie mai multe nume. Se pare că în "pole-position" a fost **Sorin Cârţu**, cu care de fapt se şi discutase (!?!) în prealabil, dar acesta a cerut 30.000 DM şi numirea lui **Mircea Irimescu** ca secund, condiţii considerate inacceptabile de conducerea CSMR-ului. Au mai fost în discuţie: **Silviu Lung, Ioan Motroc, Gigi Staicu, Dan Firiţeanu, Victor Roşca** şi **Dudu Georgescu.** Ieri, în jurul orei 13.00, mai erau pe tapet două nume: Sdrobiş şi Victor Roşca. Ultimului, chemat la club la ora 13.22, i s-a propus funcţia de secund al lui Sdrobiş! Acesta însă a refuzat, declarând că este incompatibil cu acesta!

IMPACT NIMICITOR

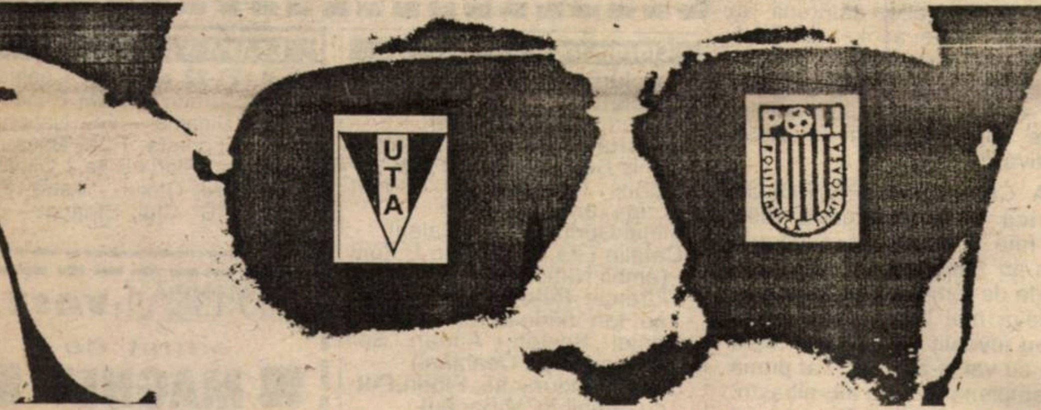

Un film perceput diferit, în aceeaşi vineri, de UTA şi Poli !

Vocea Porumbelului Extensiv

(nu iese fum fără zvon spus verde-n faţă)

Acum două săptămâni, când publicam în prima pagină clişeul cu întâlnirea de la Timişoara dintre Ioan Sdrobiş şi Iancu Muhu, la Reşiţa s-a sărit în sus de parcă am furat ... "Cina cea de Taină"! S-a spus atunci că a fost, aşa, o chestie de prietenie! Aiurea! Era clar de mult că Stănescu va fi zburat!! Numai că, aşa cum am mai scris, acum totul seamănă a cârpeală! Pentru că, am senzaţia (ce senzaţie? convingere!!), că Stănescu era "pe ţeavă" încă din returul trecut! Şi atunci? Atunci de ce nu s-a găsit un bărbat la CSM să-i spună lui Stănescu... bărbăteşte, adevărul (frunză)verde în faţă!?! Ce s-a aşteptat? Să clacheze (sau să fie clacat!) la Oneşti? Era necesar acest scor de ruşine? Se aştepta să fie dat afară Sdrobiş de la Baia Mare? De fapt cred că la nivelul "muncii de birou" de la CSM se aşteptau unii pe alţii! Singurul care nu ştia nimic a fost Silviu Stănescu! Săracu', nu ştia că încă de miercurea trecută Iancu Muhu şi Marius Popescu au "pupat piaţa independenţei" şi au hotărât schimbarea lui Silviu, indiferent de rezultatul de la Oneşti! Şi dacă CSM-ul bătea la Oneşti? Să fim serioşi! N-avea cum!! Acu' să nu credeţi că aş afirma că, în **momentul actual**, aducerea lui Sdrobiş n-ar fi benefică! Nu! Cu Rapidu', Valea Domanului va geme de spectatori! Da' fac pariu că dacă Sdrobiş acceptă postul nu-şi va asuma o eventuală înfrângere în faţa lui Lucescu! Victoria şi-ar asuma-o el... De asta îl admir pe Costică Rădulescu! Pentru că n-ar prelua o echipă într-un astfel de moment! Culmea e că miercuri, la... "cina cea de taină", Marius Popescu a cedat în faţa lui Muhu în privinţa schimbării antrenorului! Cu condiţia să nu vină Sdrobiş! Asta a fost miercuri! Ieri, însă... da' parcă am scris de "pupat piaţa independenţei"...

● Altă pupătură. Mi s-a şoptit că meciurile lui Poli vor fi transmise în direct la televizor. Pe bune! Pe baza unui contract, pe ce a mai rămas din tur, în valoare de 3.500 dolari! Adică vreo 30 de milioane de lei! Adică la 6 meciuri, care au rămas să se dispute la Timişoara, cu 10.000 lei biletu', un calcul simplu ne face să înţelegem că, Poli va câştiga contravaloarea biletelor cumpărate de 500 de spectatori pe meci! În locul celor 3000 rămaşi acasă, că vin ploile şi în faţa micului ecran e cald! Şi pe 10.000 îţi mai iei şi trei beri!!! 30 de milioane? Păi cu banii ăştia Extensivul şi-a cumpărat două porţi noi! Pentru noul stadion, cu tabelă electronică care reia golurile!! Cu... cu ce nu?! Păi cum să nu-l înţeleg atunci pe Roti, care a declarat că vizează... locul doi?

ION GOLUMBU

Cum s-au acomodat trei bănăţeni în Bănie

PAG 11

VALI CIUCUR:

"Aş fi bucuros să revin la Reşiţa"

ARPAD LACZKO:

"Am refuzat Olimpia pentru Craiova"

GHEORGHE STOIANOV:

"Sper într-o convocare la tineret"

radio
Vest
88,7 MHz
STEREO
Vest
B-dul Mihai Viteazu 1 bis, Timişoara 1900 RO ✦ OP 5, CP 652
Tel. +40 - (0)56 - 194.816; 194.818; fax: +40 - (0)56 - 194.823

Roentgen D.N.

"Ochii lui Dobrin" au găsit tactica potrivită contra campionilor

Trei victorii în deplasare în această rundă a treia a Diviziei A, un record al actualului campionat. Partida vedetă s-a jucat în Trivale, unde argeșenii au reușit să înscrie de 3 ori tocmai în poarta campionilor, după ce în cele două etape precedente nu reușiseră să marcheze niciodată. De remarcat ritmul dinamoviștilor, care în fiecare dintre cele trei runde scurse au marcat de câte 3 ori, indiferent de numele adversarului sau orașul de disputare al meciului.

După ce i-au măturat pe turcii de la Istanbulspor, Barbu și Mutu s-au gândit să "i-o pună" și lui Lăcătuș

FC ARGEȘ - STEAUA 3-2: Barbu (44), Crivac (46), Bratu (79) - Lăcătuș (13), Șerban (87, penalty). Scor identic cu cel înregistrat în precedentul campionat, la 11 aprilie în acest an, când victoria violeților a detronat Steaua de pe primul loc al clasamentului. Duminică seara, FC Argeș a meritat din plin victoria, având în Constantin Barbu (27 ani), jucătorul numărul 1. De altfel, atacantul gazdelor se poate lăuda cu un bilanț bun în Divizia A: 107 meciuri disputate, în care a marcat de 58 de ori!

De înfrângerea Stelei au profitat giuleștenii: **RAPID - FARUL 3-0: Pancu (29), Lupu (85, penalty), Măldărășanu (88)**. Farul a demonstrat concret mentalitatea formațiilor care se prezintă pe terenurile din București doar pentru a face act de prezență, fiind mai degrabă învinse de numele echipei adverse, renunțând deliberat la a încerca obținerea punctelor. Ca și la Pitești, ultimul meci direct de la București (11 martie 1998) a avut același rezultat final.

Nici cea de-a treia candidată la titlul de campioană, Dinamo, nu a slăbit strocul: **FORESTA FĂLTICENI - DINAMO 2-3: Al. Gheorghe (8), Gavrilescu (90) - Iftodi (63), Fl. Petre (65, 72)**. Pentru a treia oară consecutiv în acest debut de campionat dinamoviștii au marcat de 3 ori, dovedind decalajul existent în rândurile celor 18 participante, stratificate în "echipe bucureștene și restul".

ASTRA PLOIEȘTI - CEAHLĂUL PIATRA NEAMȚ 0-0. Un joc modest din toate punctele de vedere, ambele echipe fiind la primul meci din acest campionat, în care nu reușesc să înscrie niciodată. Din nou echipa gazdă nu a putut beneficia de instalația de nocturnă a propriului stadion, pentru că așa vor capetele pătrate din conducerea Ligii profesioniste, deși legile făcute de acești pătrătiști ai fotbalului românesc (vezi rubrica din pagina 7) sunt de partea clubului ploieștean!

"U" CLUJ - FCM BACĂU 1-2: Sărmășan (73) - Condurache (38, 65). Deși ne aflăm în etapa a treia, se pare că studenții clujeni vor ține cu mare greutate pasul cu colegele de divizie, o reeditare a retrogradării din 1991 nefiind exclusă pe malurile Someșului. Omul zilei a fost fără îndoială, fundașul băcăuan Sorin Condurache, autorul dublei care a adus victoria echipei sale. Dacă de la debutul său în prima ligă (la 7 decembrie 1986, în meciul Flacăra Moreni - AS Bacău 2-1) Condurache a reușit să înscrie de 6 ori, iată că la Cluj a înscris 33 la sută din totalul realizărilor sale din ultimii 12 ani. D-ale fotbalului... Este a 4-a victorie băcăoană la Cluj în 28 de apariții sub Feleac.

FC NAȚIONAL - GLORIA BISTRIȚA 5-1: Barbu (19), Savu (54), Liță (79, penalty), Săsărman (86 - autogol), Carabaș (88) - B. Nicolae (70). Încă o dovadă că Bucureștiul este un fel de bau-bau pentru provinciali. În prima etapă, bistrițenii luau 0-3 în Ștefan cel Mare, acum 1-5 în Cotroceni. Mijlocașul gazdelor, Cătălin Liță, a evoluat a 150-a oară în Divizia A.

OLIMPIA SATU MARE - OȚELUL GALAȚI 0-1: Guriță (67). În ciuda problemelor pe care le-au creat danezii de la Velie, gălățenii au continuat tradiția la Satu Mare, acolo unde încă nu au pierdut nici un meci direct, au marcat de 14 ori și au primit doar un singur gol. De remarcat apetitul ofensiv al ex-fălticeanului Mihai Guriță, care marchează în a doua deplasare consecutivă.

UNIVERSITATEA CRAIOVA - PETROLUL PLOIEȘTI 2-0: Trică (21), Niculescu (89). Deși n-au avut în față cine știe ce adversari periculoși, oltenii s-au impus destul de greu, dovedind că perioada de formare a unei grupări competitive este ceva mai lungă decât și-au închipuit cei care au investit în echipa în vara acestui an. Cu chiu cu vai, s-a înregistrat prima victorie din acest campionat pentru alb-albaștri, optimismul directorului general al Petrotelului Eugen Goicea ("Mergem la Craiova să luăm cât mai multe puncte") nefiind susținut de prestația echipei galben-albastre pe gazonul stadionului Ion Oblemenco.

OFERTĂ PROMOȚIONALĂ A VERII
dialog GSM
CONTINUĂ!
LA MAGNET
Str. Vlad Delamarina nr. 1, TIMIȘOARA
Dorim să vă anunțăm că perioada de valabilitate a ofertei speciale de vară s-a prelungit până la
31 august 1998

Clasamentul golgeterilor

3 goluri: Marius Șumudică (Rapid)
Marian Savu (Național).
2 goluri: Marius Lăcătuș, Denis Șerban (ambii Steaua).
Marius Măldărășanu, Dănuț Lupu (ambii Rapid).
Mihai Guriță (Oțelul Galați)
Cătălin Liță, Gheorghe Butoiu (ambii Național)
Florentin Petre, Florin Bătrânu, Ion Vlădoiu (toți Dinamo)
Daniel Baston, Adrian Solomon (ambii Ceahlăul)
Sorin Condurache, Florin Petcu (ambii FCM Bacău)
Ionel Ganea (Bistrița)
Alexandru Gheorghe (Foresta)
Constantin Bârsan, Ionel Pârvu (FC Onești)
Petru Chiratcu (Ol. Satu Mare).

ETAPA VIITOARE Div. A

Et. 4 (21-22 august): Ceahlăul – Univ. Craiova; CSM Reșița – Rapid; Dinamo – FC Național; Farul – Foresta; FCM Bacău – FC Argeș; Gloria B–ța – Olimpia Satu Mare; Oțelul – Astra; Petrolul – "U" Cluj; Steaua – FC Onești.

FOTBAL vest
editat de
MAGNET
General manager
RICHARD ANDRESS
Str.Paris nr 2A Timișoara
Tel. 056 / 190.656
Fax 056 / 190.128
C.P. 490 O.P. 3 Timișoara
Ne puteti citi si pe INTERNET:
www.timisoara.com/soccer/fotbalvest
E-MAIL: Fotbalvest@csoft.dnttm.ro
Director onorific: MARCEL TOLCEA
Director: DUKI POPOVICI
Redactor șef: SANDU USUSAN
Director economic: MOLNAR LASZLO
Colectivul redacțional:
MARIUS BREAZU, OVIDIU PĂCURARIU, PETRU FUCHS, MIHAI COMȘULEA, CORNEL BOCIORT, CĂLIN VEGHEȘ
Redactori editorialiști: MIKI JUNEA, OSCAR MANTO
Ideolog: RADU SUCIU
Redactori colaboratori:
ȘTEFAN MARTON, GHIȚĂ OCHIȘOR, HORAȚIU OLARIU, BORKO IORGOVAN, BRANKO VUIN, CIPRIAN URICAN, OVIDIU OLARIU, RENATO PITTINI, ALIN RADOVAN, MARIUS PANAITE, ALEXANDRU IZVERNARI, CIPRIAN TRANCĂ, VIOREL NICULA
Reporteri speciali: NELU SERE, HORIA CIULEA
Tehnoredactare: CULTURAL srl
Tel. 056 - 12.43.61.
E-mail: office@csoft.dnttm.ro
TIPAR WEST TIPO INTERNATIONAL
Timișoara, tel. 123.907

CLASAMENT

Echipa	TOTAL						penalty				ACASA					AFARA					A-de-văr	Galb	Rosii	Media spect	locul în clasament după 3 etape în sezonul trecut
							în fav.		împotrivă																
							Total	Marc	Total	Marc															
1 RAPID	3	3	0	0	10-0	9	1	1	0	0	2	2	0	0	9-0	1	1	0	0	1-0	+3	9	0	11000	8
2 DINAMO	3	3	0	0	9-3	9	2	2	0	0	1	1	0	0	3-0	2	2	0	0	6-3	+6	7	0	9000	12
3 OȚELUL	3	3	0	0	6-3	9	1	1	1	1	1	1	0	0	3-2	2	2	0	0	3-1	+6	8	2	9000	1
4 FCM BACĂU	3	2	1	0	5-2	7	1	1	0	0	1	1	0	0	2-0	2	1	1	0	3-2	+4	11	0	7000	7
5 NAȚIONAL	3	2	0	1	11-6	6	1	1	0	0	2	2	0	0	9-3	1	0	0	1	2-3	0	6	1	1750	2
6 STEAUA	3	1	1	1	8-5	4	1	1	0	0	1	1	0	0	4-0	2	0	1	1	4-5	+1	9	0	4000	3
7 CEAHLĂUL	3	1	1	1	6-4	4	1	1	0	0	1	1	0	0	4-0	2	0	1	1	2-4	+1	11	0	5000	15
8 CRAIOVA	3	1	1	1	4-4	4	0	0	1	1	2	1	1	0	4-2	1	0	0	1	0-2	-2	4	1	11000	6
9 FC ARGEȘ	3	1	1	1	3-3	4	0	0	1	1	2	1	0	1	3-3	1	0	1	0	0-0	-2	11	0	9500	4
10 FC ONESTI	3	1	1	1	7-8	4	1	1	0	0	2	1	1	0	7-2	1	0	0	1	0-6	-2	3	0	7500	2*
11 GLORIA B-ȚA	3	1	0	2	6-8	3	0	0	2	2	1	1	0	0	5-0	2	0	0	2	1-8	0	8	1	2000	10
12 OLIMPIA S.M.	3	1	0	2	3-5	3	0	0	2	1	2	1	0	1	3-1	1	0	0	1	0-4	-3	6	1	9000	4*
13 PETROLUL	3	1	0	2	2-6	3	1	0	0	0	1	1	0	0	2-1	2	0	0	2	0-5	0	6	1	8000	14
14 ASTRA	3	0	2	1	2-3	2	0	0	0	0	2	0	2	0	1-1	1	0	0	1	1-2	-4	8	0	5000	1*
15 CSM REȘIȚA	3	0	2	1	0-5	2	0	0	1	1	1	0	1	0	0-0	2	0	1	1	0-5	-1	11	2	10000	5
16 FARUL	3	0	1	2	3-8	1	0	0	2	2	1	0	0	1	1-3	2	0	1	1	2-5	-2	10	0	6000	16
17 U CLUJ	3	0	1	2	1-6	1	0	0	0	0	2	0	1	1	1-2	1	0	0	1	0-4	-5	6	0	1750	11
18 FORESTA	3	0	0	3	3-10	0	1	1	1	1	2	0	0	2	3-5	1	0	0	1	0-5	-6	10	0	7000	13

*) locul ocupat după 3 runde disputate în Divizia B, ediția 1997-'98

Nu era nevoie de 20 de milioane pentru rușinea de la Onești

FC ONEȘTI 5 0 CSM REȘIȚA

Stadion: "Onești"
15.8.'98 ora **18.30**
Spectatori: 9.000
Timp: ideal pentru fotbal
Teren: bun
Arbitri: A. Stoica - A. Vidan, V. Argăseală (toți trei din București)
Observator: Francisc Kollosi (București)

FC Onești	
Șuturi la poartă:	15
Șuturi pe poartă:	12
Cornere	5
Ofsaiduri	11

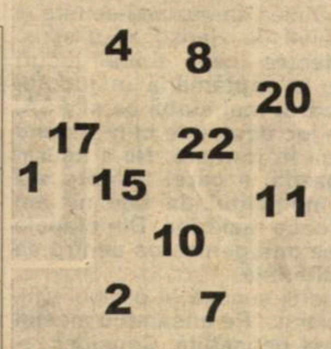

Înlocuiri: 46' Fl. Munteanu cu Iriza (9) **6**; 75' Pârvu cu Medeleanu (19); 82' Negrea cu Artimon (3)

Marcatori: BÂRSAN (5, 19), PÂRVU (26), GORGA (54), IRIZA (69)

Cart. galbene: ---

Cart. roșii: ---

FC Onești				CSM Reșița	
6	Blid	1	1	Boșca	3
7.5	(cpt) Jercălău	2	3	Ciocoi	5
6.5	Moldoveanu	4	4	M. Bătrânu	4
6.5	Gorga	7	6	Ibric	4
5.5	Fl. Munteanu	8	7	Sandu	5
8	Pârvu	10	9	Szijj	6
6	Oprea	11	10	Doană (cpt)	5
6	Niculiță	15	13	Dobre	4
5.5	Achim	17	14	Căprariu	4
7.5	Bârsan	20	16	Kovacs	4
6.5	Negrea	22	18	Balaci	4

pe bancă (FC Onești): Croitoru (26), Dumitriu (13)

pe bancă (CSM Reșița): (5) Jilavu, (21) Nica

Înlocuiri: 22' Balaci cu Perșa (11) **5**; 29' R. Sandu cu Popa (12) **6**; 67' Dobre cu Frunză (8) **5**.

Marcatori: ---

Cart. galbene: Boșca, Dobre, Ibric, Doană, Popa

Cart. roșii: Boșca (min. 26)

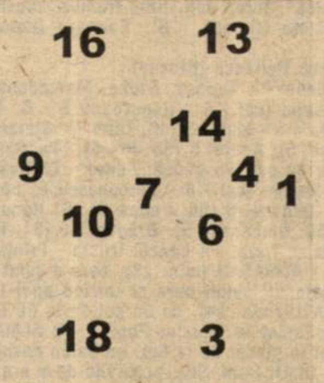

CSM Reșița	
Șuturi la poartă:	4
Șuturi pe poartă:	1
Cornere	0
Ofsaiduri	3

Cinci boabe din orașul gimnasticii

Deznodământ neașteptat pentru orice iubitor al fotbalului acest 0-5 înregistrat de reșițeni sâmbătă după-amiaza. Festivalul l-a început **Bârsan (min. 5)**, după o excelentă centrare a lui Gorga. Același **Constantin Bârsan** (21 de ani) a mărit avantajul echipei sale în minutul 19, printr-un șut violent în vinclul porții reșițene, autorul golului fiind găsit excelent de Moldoveanu. **Ionuț Pârvu** a fost cel care a ridicat scorul la 3-0 (min. 27), din lovitură liberă de la 17 metri, în poarta goală, portarul Boșca fiind în acest timp într-o discuție cu centralul partidei. **Giani Gorga** (25 de ani) și-a trecut și el numele pe lista marcatorilor (4-0, în minutul 54), printr-un șut plasat, pe lângă Popa, după o pasă foarte inspirată a aceluiași Popa. Tabela a fost închisă de ex-craioveanul **Ionel Iriza**, care a transformat un penalty (min. 66), acordat pentru un fault al lui Popa asupra autorului golului cu numărul 5.

Lipsiți de vlagă, reșițenii pot fi mulțumiți că rezultatul n-a fost mai drastic!

Înainte de primul fluier, ambii antrenori aveau destule bătăi de cap. Gazdele, o echipă nou promovată, aveau neapărată nevoie de victorie pentru ridicarea moralului "trupei", după acel usturător 0-6 din Giulești. De cealaltă parte, reșițenii ar fi avut nevoie de un rezultat pozitiv pentru a mai clama spiritele deloc liniștite din interiorul clubului. Până la urmă, au avut câștig de cauză moldovenii, învingători de o manieră categorică. Pe lângă cele 5 goluri marcate, aceștia au mai avut și alte mari ocazii de gol, printre care și o bară, trecută în contul veteranului Vasile Jercălău. Bănățenii, lipsiți de vlagă și pe alocuri chiar și de ambiție, păreau în destule situații o echipă de juniori ce susținea un joc școală cu seniorii clubului propriu. Dovadă este singurul șut pe poartă expediat de oaspeți de-a lungul celor 90 de minute (autor Kovacs), dar și acesta lipsit de tărie, deci nepericulos. Gazdele au arătat ca o echipă matură, cu mare poftă de joc, practicând un joc simplu, direct și foarte eficient. Tripleta Pârvu - Jercălău - Bîrsan a făcut șah-mat defensiva reșiteană în numeroase rânduri, scorul nefiind și mai categoric datorită intervențiilor lui Popa în repriza secundă. Practic, echilibrul s-a rupt definitiv în minutul 27, când portarul Boșca a fost eliminat pentru proteste. La faza respectivă, centralul Stoica a dictat lovitură liberă de la 17 metri pentru oneșteni, în urma unui fault asupra lui Oprea. Doană a provocat întârzierea loviturii, fapt pentru care a văzut cartonașul galben. Pârvu, jucător cu experiență, nu a mai așteptat un al doilea fluier al arbitrului și a executat lovitura rapid, înscriind în poarta goală. Portarul Boșca, nervos, s-a năpustit asupra centralului, primind în decurs de câteva secunde două cartonașe galbene și implicit pe cel roșu, părăsind meritat terenul. Rămași în 10 oameni, reșițenii au fost o pradă ușoară pentru adversari, fluierul final consființind o victorie netă a gazdelor.

CIPRIAN TRANCĂ

ALIN ARTIMON

"E bine la Onești, dar vreau să mă apropii de casă!"

Prezent la Onești cu ocazia meciului echipei locale cu CSMR, nu am scăpat prilejul unui scurt dialog cu ex-timișoreanul Alin Artimon, actualmente legitimat la formația moldavă...

REP.: **Felicitări pentru victoria în fața Reșiței!**

A.A.: Mulțumesc, deși nu este meritul meu, pentru că am jucat foarte puțin.

REP.: **De ce n-ai fost titular astăzi?**

A.A.: Am avut tendinită la un mușchi inghinal, care m-a obligat să fac o pauză de 6 zile. Abia vineri am făcut primul antrenament și de aceea am intrat spre sfârșitul meciului, pentru a vedea cum mă simt. Asta pentru că una e antrenamentul și alta jocul oficial.

REP.: **Doctorul echipei voastre a spus că ești apt de joc.**

A.A.: Da, dar asta s-a întâmplat vineri, iar lotul pentru meciul cu Reșița era făcut deja de joi. Am intrat și eu în cantonament abia vineri seara, așa că nu mai puteam fi titular. Nu era corect față de restul coechipierilor, care s-au pregătit toată săptămâna.

REP.: **S-au schimbat condițiile la echipa voastră acum că sunteți în prima divizie față de cele pe care le aveați în sezonul precedent, când ați evoluat în liga a doua?**

A.A.: La nivelul Diviziei B se poate spune că aveam condiții foarte bune. Comparați cu nivelul primei divizii, se poate spune că acestea sunt bune.

REP.: **Mai urmărești evoluția lui Poli și ce părere ți-a făcut în acest nou campionat?**

A.A.: Observ că nici venirea lui Roti n-a reușit să creeze o emulație în rândul alb-violeților și asta mă miră, pentru că cel puțin prin aportul pe care poate să-l aducă Roti prin jocul lui, sunt oarecum surprins că încă rezultatele nu au început să apară. Cu atât mai mult cu cât în pregătiri, din câte știu, au câștigat aproape toate meciurile, indiferent de adversar. Numai că meciurile oficiale sunt altceva. Intervine tracul și sunt mulți jucători veniți din divizii inferioare care nu s-au acomodat cu Divizia B. Sperăm că orașul va avea răbdare, iar Roti va fi lăsat să lucreze așa cum știe el.

REP.: **Ce ne poți spune de activitatea ta la clubul fanion al Timișoarei?**

A.A.: Eu mi-am dorit întotdeauna să joc la Poli, dar se pare că cineva de acolo nu m-a dorit. Dar la fel de adevărat este și că de fiecare dată când am fost în lotul Politehnicii, n-am prins cea mai bună perioadă a carierei mele. Pentru mine este un paradox, pentru că atunci când am jucat la Poli în Divizia A, evoluțiile mele n-au fost nici bune, nici rele, iar aici, la Onești, am fost între primii 3 jucători evidențiați. Dacă m-aș întoarce acum la Timișoara, cred că aș juca la fel ca și până acum.

REP.: **Ce obiectiv are Oneștiul pentru actualul campionat?**

A.A.: Fiind nou promovată, obiectivul este să nu se retrogradeze. Am început cu stângul acasă cu Farul, dar astăzi băieții și-au învins tracul și au câștigat de o manieră categorică.

REP.: **Crezi că eliminarea lui Boșca a fost decisivă în economia partidei?**

A.A.: Cărțile erau deja făcute, dar probabil cu el în teren altul ar fi fost scorul. Omul în plus de care am beneficiat și-a spus cuvântul în stabilirea rezultatului final.

REP.: **Ce planuri de viitor ai?**

A.A.: Deocamdată rămân să-mi respect contractul cu Oneștiul, până la finele acestui campionat. După aceea, sincer să fiu, aș vrea să mă apropii de casă, pentru că e frumos aici, dar e departe de tot. M-am acomodat cu băieții, dar e greu fără familie, fără părinți.

La doi pași de tușă...

Stări de spirit diferite pe băncile tehnice ale celor două echipe. Absolut normal, având în vedere diferența de pe tabela de marcaj. Vizibil marcat de eșec, Silviu Stănescu, tehnicianul roș-negrilor de pe Bârzava a declarat: **"N-am mai trăit o asemenea situație în cariera mea de antrenor. Jocul a avut un învingător fără dubii și pe această cale felicit echipa gazdă. Atmosfera la Onești a fost deosebită, cu oameni care iubesc fotbalul și spectatori civilizați. În ceea ce ne privește pe noi, îmi vine foarte greu să dau un calificativ echipei noastre. Regret nespus această înfrângere, mai ales prin prisma unor oameni de fotbal din Reșița: președintele Marius Popescu sau membrii Consiliului de administrație, care doresc să facă lucruri frumoase, dar și pentru spectatorii reșițeni care sunt alături de mine în aceste momente dificile pentru toată lumea."**

De partea cealaltă, Toader Șteț, antrenor debutant în prima divizie, a menționat: **"Fotbalul rămâne un sport foarte frumos. Dacă săptămâna trecută, după meciul cu Rapid, noi eram în situația de azi a reșițenilor, după meciul acesta pot să mă declar mulțumit atât de jocul prestat cât și de rezultatul final. Să fim totuși realiști, am întâlnit o echipă debusolată, dar ăsta este fotbalul. Ne dorim și pe viitor rezultate la fel de bune"**.

Minicantonament fără roadele scontate

Pentru jocul de la Onești, conducerea CSMR-ului a asigurat echipei un minicantonament de 3 zile la Tg. Ocna, cantonament care a "ușurat" clubul de circa 20 de milioane de lei. Deplasarea spre Tg. Ocna a avut loc miercuri dimineața, cu autocarul, echipa fiind cazată la hotel Măgura. Tehnicianul Silviu Stănescu a programat câte două antrenamente joi și vineri, iar sâmbătă, în zi de meci, a avut loc deplasarea la Onești. Vineri seara s-a alăturat primei echipe și garnitura de tineret. Inițial, toată cheltuiala acestui cantonament trebuia să fie asigurată de conducerea sindicatelor reșițene, care însă au refuzat orice sprijin material. Astfel, sumele aferente au fost plătite exclusiv de clubul CSMR.

Eșec și pentru echipa de tineret

Tinerii jucători antrenați de Mircea Savu au fost învinși de omologii lor oneșteni cu 1-0 (0-0), prin golul înscris de Daniel Munteanu. Roș-negrii au evoluat în următoarea componență: Popa - Huza - Zimmer, Dincă, Bădăluță, Suciu - Dogaru, Dianu, Savu - Păuna, Piturnea. Au mai jucat Agachi, Fiat, Lupașcu, Laszlo.

Un Onești nou

La 53 de km de Bacău, orașul reședință de județ, Oneștiul, cu o populație de 65.000 de locuitori, este cunoscut mai ales prin calitatea produselor finite obținute din țiței decât ca un oraș cu tradiție fotbalistică. Puterea economică a urbei o dă platforma petrochimică, cu o capacitate de 11.000 de locuri de muncă, și RAFO S.A., care are 3.000 de angajați.

Revenire după 11 luni

În locul eliminatului Vali Boșca, în poarta oaspeților a intrat Gheorghe Popa, cel care l-a înlocuit pe Rocco Sandu. Goal-keeper-ul reșițean a revenit în Doivizia A după o pauză de 11 luni, ultimul său joc în tricoul roș-negru pe prima scenă fiind CSMR - "U" Cluj, la 14 septembrie 1997, scor 2-0 pentru bănățeni.

Un alt jucător al rosso-nerilor, Alexandru Kovacs, și-a sărbătorit la Onești cea de-a 100-a prezență în prima divizie, abia a doua sub tricoul metalurgiștilor din Valea Domanului.

Pescuite "di pi Trotuş"

● Cochetul stadion din orășelul moldav, cu o capacitate de circa 12.000 locuri în mare parte pe scaune, este dotat cu un sistem de alarmă marca "Ursu", adică un imens câine ciobănesc-mioritic, aparținând președintelui clubului, Nicolae Puiu.

● La stația de amplificare a stadionului s-a putut auzi marșul echipei, acompaniat de spectatori, refrenul acestuia fiind **"FC Onești, echipă stea / FC Onești în inima mea"**. De altfel, solidaritatea oneștenilor cu reușitele celorlalte echipe din zonă se putea sesiza în momentul în care se anunțau golurile celorlalte echipe din nord-estul țării, cu urale de genul **"Moldovenii - ole!"**

● Înserarea și-a făcut simțită prezența cu vreo 25 de minute înainte de ultimul fluier al partidei, ceea ce l-a determinat pe vicepreședintele Consiliului de administrație al RAFO SA să promită spectatorilor că în scurt timp, pe stadion se va amplasa o instalație de nocturnă. Și dacă Liga profesionistă nu-i lasă pe oneșteni să o folosească? Pentru că, se pare, meciurile la lumina reflectoarelor au devenit un apanaj al trupelor "de București", probabil mai fotogenice pe întunericul ce domină soccer-ul românesc...

● Nou-promovata din județul Bacău își răsplătește jucătorii cu prime normale pentru o echipă de nivel mediu. Este vorba de 400 dolari la victorie pe teren propriu și 600 dolari în cazul unui succes în deplasare. Acești bani sunt asigurați de RAFO SA Petro Darstel Constanța și Banc Post.

JUCĂT☺RUL MECIULUI

Ionel Pârvu

Dispecerul oneștenilor, ex-stelistul Pârvu a fost jucătorul numărul unu al partidei. Omul de bază la mijlocul terenului a fost factorul decisiv în construirea fazelor de atac ale echipei sale. Iată opinia sa despre jocul cu reșițenii: **"Trebuia să câștigăm acest meci, pentru că așteptam să realizăm prima victorie în Divizia A. Este un rezultat foarte bun pentru moralul formației noastre, mai ales după eșecul usturător de la București cu Rapidul. Cred că am pregătit foarte bine meciul de astăzi. Am deschis repede scorul, jocul devenind astfel mai ușor pentru noi. În ceea ce mă privește, sunt bucuros că am marcat și cred că ne vom menține în Divizia A dacă vom continua cu asemenea prestații"**.

UTA a câştigat al doilea punct în judeţul Mureş

CHIMICA TÂRNĂVENI - UTA 2-2 (1-0)

Stadion "Chimica", teren bun, timp frumos, spectatori 3.000
Arbitri: S. Burloiu (Galaţi) - Şt. Poenaru (Botoşani), E. Urcan (Bistriţa)
Observator: Radu Petrescu (Braşov)
Cartonaşe galbene: Fl. Tudose, Szöke, Marcadonatu
CHIMICA: Chebuţiu (cpt.) 6 - Ungureanu 6 - C. Tudose 5, Szöke 4,5, M. Radu 4,5 - Maier 5 (46, Olah 7), Ştefan 7, Marcadonatu 7 (60, Ciornei 5), Andrei 6 (68, Ilie 5) - Pusztai 6, Fl. Tudose 4
Antrenor: Petru Varodi. Pe bancă: Bunea - Curticăpean.
UTA: Pap 7 - Baicea (cpt.) 6 - Diaconescu 6, Botiş 6, Zaha 4,5, Panin 4,5 - Bogoşel 6 (50, Todea 6), G. Radu 7, Almăşan 8 - Mariş 4,5 (50, Ciubăncan 5), Drăgan 7,5 (64, Plisca 6.5).
Antrenor: Francisc Tişza. Pe bancă: Irimia - Prinţipu.
Au marcat: 0 -1 ALMĂŞAN (min. 28), care a şutat violent de la 20 de metri, balonul lovind bara şi intrînd apoi în poartă; 1 - 1, MARCADONATU (min. 54), cu un şut de la 25 de metri, mingea sărind din pământ în faţa lui Pap; 1 - 2 ALMĂŞAN (min. 68), care a reluat în plasă, de la 6m, un balon deviat cu capul de G. Radu; 2 - 2 OLAH (min. 90), profitând de o eroare a apărării arădene pe flancul stâng.

LA CÂTEVA SECUNDE DE FERICIRE

Încă de la primele schimburi de pase, gazdele au dovedit că vin dintr-o divizie inferioară. Absența unei tactici clare de joc și a tehnicii individuale, au fost compensate totuși de o condiție fizică bună și de ambiție. UTA a părut surprinsă de elanul târnăvenilor și a încercat să închidă culoarele spre poarta apărată de Pap. Pe acest fond, Marcadonatu și Ștefan au fost blocați în ultimul moment, în apropierea careului mic.

Bine coordonați de Radu George, arădenii, o dată cu scurgerea timpului, au echilibrat disputa, iar cele câteva angajări pentru mezinul Drăgan, au demonstrat că UTA dispune de forță ofensivă. Din păcate eforturile lui Drăgan nu au fost susținute de Mariș și de către restul coechipierilor în toate acțiunile de atac, Chimica dovedind că are mari neajunsuri în defensivă. Recreația i-a prins bine și arbitrului Burloiu, cel care le-a refuzat localnicilor două penalty-uri, în urma unor faulturi comise de Botiș și Diaconescu.

Ieșirea din teren a arbitrilor le-a prilejuit unor spectatori demonstrarea calităților de alpiniști, aceștia cățărându-se pe gardurile ce împrejmuiesc terenul! Cavalerii fluierului au fost scuipați și mulți pumni i-au amenințat de la distanță. Pe gălățean furia gazdelor l-a lăsat însă rece, el permițându-și să închidă ochii, la un henț comis de Zaha, în repriza a doua, în suprafața de pedeapsă!

UTA a început prudent repriza a doua. Mijlocașii, care au depus eforturi considerabile, n-au primit ajutorul fundașilor de bandă, astfel că acțiunile purtate de arădeni n-au avut periculozitate. Treptat presiunea gazdelor s-a accentuat și Marcadonatu l-a păcălit pe bravul Pap. Arădenii și-au amintit că diferența de valoare între UTA și Chimica, chiar dacă precedentele 4 întâlniri de la Târnăveni au fost tranșate de localnici, este în favoarea lor. Pe fondul unei mai bune pregătiri fizice, UTA a preluat din nou conducerea și se părea că victoria nu-i poate scăpa. Chimica a trecut greu peste momentul primirii celui de-al doilea gol și fotbaliștii conduși de Varodi păreau împăcați cu înfrângerea.

Voit sau nu, UTA s-a retras prematur în apărare, mulțumindu-se să conserve rezultatul. Asemenea datoriilor clubului, care iată nu pot fi înghețate, nici rezultatul n-a rămas același. În ultimul minut de joc, defensiva arădeană s-a clătinat pe partea lui Zaha și Panin, Olah aducând fericirea unui oraș acoperit în totalitalitate de praf de var. Golul a sancționat într-un fel prestația neconvingătoare a celor doi tineri fundași arădeni, depășiți adeseori pe parcursul meciului.

STELIAN ROTARIU

GLASUL ANTRENORILOR

Francisc Tisza și-a muștruluit serios elevii pentru neatenția de la golul doi, vocea sa auzindu-se tare și prin ușa vestiarelor. Asaltat de ziariști, el a spus: **"Dacă iau în considerare cele două jocuri disputate în decurs de o săptămână în județul Mureș, Chimica ni s-a părut mai slabă ca și ASA. Eu spun că am făcut un joc destul de bun , ținând cont că echipa este încă în formare. Ne-a ușurat misiunea și formația gazdă, a cărei apărare s-a dovedit a fi slabă. În momentul de față nu am pretenția ca echipa să joace mai bine. Din etapele a 4-a și a 5-a vom începe omogenizarea pentru ca jocul nostru să capete altă față.**

Ioan Vunvulea (antrenorul secund al echipei Chimica Târnăveni) ne-a declarat: **"Pe ansamblu meciul nu s-a ridicat la o valoare deosebită. Consider rezultatul înregistrat ca fiind unul just, după ocaziile de gol pe care le-am ratat. Dacă nu greșeam la golul doi cred că altfel decurgea meciul și puteam să câștigăm. Nu-mi place să comentez arbitrajul, așa că nu voi face nici o referire în acest sens."**

☺MUL ZILEI

Cătălin Almăşan

Autor al golurilor arădene, primul deosebit de frumos, "moțul" a fost de departe jucătorul meciului. După ce a părăsit vestiarul și a fost felicitat de conducere, Almășan a declarat: "**Noi am controlat jocul datorită experienței mai mari. Regret că cele două goluri înscrise de mine n-au fost suficiente pentru obținerea victoriei. Două greșeli ale apărării ne-au îndepărtat de câștigarea celor trei puncte**".

VĂZUTE ŞI AUZITE PE TÂRNAVE

Călin Mariș trece printr-o perioadă mai puțin fastă. Pe teren nu-i iese nimic, fiind mereu în contratimp cu coechipierii săi. În momentul înlocuirii, **Mariș** a fugit nervos spre vestiar, bolborosind ceva la adresa conducerii. El a făcut deplasarea la Arad cu unul din suporteri, refuzând întoarcerea cu autocarul echipei. Nici căpitanul **Baicea** n-a plecat cu echipa, ci cu propria-i mașină, spre București unde se află familia sa.

■ La stadionul din Târnăveni vestiarul gazdelor se află undeva în spatele porții, iar cel al oaspeților sub tribuna I. Astfel adversarii nu se întâlnesc decât pe terenul de joc. Arbitri se echipează lângă cabinele gazdelor. Totul este văruit proaspăt, semn că sponsorul principal, combinatul din localitate merge încă bine!

■ Și de această dată o parte a galeriei UTA-ei s-a deplasat cu un autocar să-și susțină favoriții. Unul dintre suporteri, **Marin Filipovici,** stabilit în Germania, n-a ratat nici el prilejul de a-i vedea pe textiliști la lucru.

■ Fiindcă lotul UTA-ei era alcătuit din 17 fotbaliști, **Adrian Baciu** nu a mai fost înscris pe foaia de arbitraj, efectuând deplasarea degeaba.

■ Chiar dacă clubul arădean este sponzorizat de o firmă producătoare de echipament sportiv, unii fotbaliști ai UTA-ei n-au ghete de joc! Bunăoară lui **Diaconescu** i s-a rupt, prin minutul 30, un bocanc, chiar în talpă și nu a avut cu ce să-l înlocuiască!

DEBUT NU TOCMAI FERICIT PENTRU VARODI

Petru Varodi este noul antrenor al echipei Chimica Târnăveni. El a debutat chiar în partida cu UTA, înlocuindu-l pe Alexandru Nistor, care și-a prezentat demisia săptămâna trecută. Antrenamentele și pergătirea meciului cu UTA le-a efectuat **Ioan Vunvulea,** fostul portar și coleg al lui Varodi la ASA Tg. Mureș.

Hunedorenii - o victorie cât o dublă revanşă

VĂETUŞ APRECIAZĂ CLARVIZIUNEA LUI MITRICĂ

Într-o ambianță foarte plăcută, la conferința de presă de după meci, antrenorul **Florea Văetuş** spunea: **"Am câștigat pentru că ne-am valorificat mai bine suficientele faze ofensive, reușind să înfrângem apărarea Daciei după 45 de minute. Apreciabilă a fost clarviziunea lui Mitrică, el schimbând fața jocului."** Renunțând la 3 dintre aceiași titulari ai primelor două runde, și anume Clep, Mâgnea și Bordean, Văetuș și-a justificat astfel schimbările de personal: **"La Procorodie maniera de a aborda antrenamentele dinaintea primelor meciuri m-a făcut să-l țin în afara primilor 16. Săptămâna trecută însă s-a pregătit foarte bine. Pe Ceclan l-am introdus după evoluția slabă a lui Clep la Craiova, iar pe Haidiner îl așteptăm să-și atingă adevăratul potențial, acum făcându-și reintrarea după operația la meniscul stâng."**

De partea cealaltă, Stelian Badea, antrenorul a cărui voce mâhnită a răsunat după meci la vestiare din spatele ușii pe care scria OASPEȚI, a fost "acoperit" de vicele **Florin Mușat**, care a spus: **"Ne-am apărat cât neam apărat, dar scorul în repriza secundă putea lua proporții. Dacia și-a pierdut jucătorii de valoare și mai experimentați, actualii componenți neridicându-se la nivelul lor. Fără să pui probleme în atac și fără să te bați, n-ai nici o șansă în deplasare. Din păcate, actualul lot nu plusează la încrederea pe care ne-o acordă FC Argeș, al cărei satelit suntem."**

Pe lângă mijlocașul Șerban și portarul Diaconescu, cedați Chindiei, plus Stroe, ajuns la Cluj, și Ivan, la Alexandria, Dacia nu i-a avut sâmbătă nici pe Diță și Bratu, accidentați, nereușind astfel mai mult decât la precedentele vizite sub furnale: 0-2 pe 31 august '96 și 1-2 pe 15 noiembrie '97. Totuși, Dacia, care a înnoptat în călătoria spre Hunedoara la Deva, stă bine la capitolul finanțe, jucând pe prime de peste un milion.

ŞANDOR: PENALTY PLUS GOL

Atacantul de 22 de ani **Marcel Şandor** a reușit sâmbătă desprinderea Corvinului, grație unei reprize secunde excelente, reușind, ca și în meciul cu Inter Sibiu, să "închidă" tabela de marcaj. În minutul 54, la 1-0, longilinul nouar a țâșnit la angajarea lui Mitrică, fiind agățat la 15 metri central de Mocanu. **"Chiar în momentul în care mă pregăteam să șutez, văzând că portarul lor a ieșit la blocaj, fundașul mi-a luat piciorul"**, a explicat Șandor modul cum Corvinul a obținut al 4-lea penalty în acest sezon. Dacă două fuseseră transformate de Păcurar, iar unul de Dinu, acesta a căzut pe seama lui Nelu Mitrică. De ce, nea explicat chiar **Mitrică**, revenit în tricoul Corvinului după un an și câteva luni, care sâmbătă a jucat primele minute în acest sezon, fiind cooptat în lot de la Proodeftiki, din Grecia, la insistențele președintelui Octavian Cojocaru. **"Am fost desemnat să execut penalty-ul pentru a mi se ridica moralul. Sper să marchez cât mai des, dar țelul meu principal este să lupt pentru echipă. Consider că Păcurar este cel mai nimerit să fie în lupta pentru titlul de golgeter al seriei. Momentan, sunt în urmă cu pregătirea fizică, dar premizele sunt bune, bucurându-mă că la echipă au rămas așa-zișii 'bătrâni' și că s-au strâns câțiva tineri de perspectivă."**

CORVINUL HUNEDOARA - DACIA PITEŞTI 3-0 (1-0)

Stadion "Corvinul", teren bun, timp canicular, spectatori 600
Arbitri: M. Ionescu - S. Dabi, V. Badea (toţi din Ploieşti)
Observator: Victor Cicu (Bucureşti)
Cartonaşe galbene: Haidiner, Chezan, Dinu - Moise, Mieluşică.
CORVINUL: Ceclan 6 - Sterean 6,5, Chezan 5,5, Haidiner 6,5 - Procorodie 6,5, Andrei 6, Dinu (cpt.) 6,5, Chira 5,5 (79, Maxim) - Costăchescu 6 (40, Mitrică 7), Păcurar 5,5 (64, Scarlat 5,5), Şandor 7,5.
Antrenor: Florea Văetuş. Pe bancă: Clep - Bordean.
DACIA: Nicolescu 6,5 - D. Radu (cpt.) 6,5 - Roman 6, Moise 5, Chiţă 7, Panduru 6 - Chivescu 7, Feraru 5,5 (76, Voiculescu), Mieluşică 6 (46, Mocanu 6) - M. Nicolae 5,5 (30, Măluşanu 6), Preda 5,5.
Antrenor: Stelian Badea. Pe bancă: Drăgan - I. Badea.
Au marcat: 1-0 PROCORODIE (min. 45), cu capul, la colţul scurt, înălţându-se perfect în colţul lateral dreapta al careului mic, de unde a reluat centrarea lui Marian Dinu de pe flancul stâng; 2-0 MITRICĂ (min. 54), din penalty, executat sec în dreapta lui Nicolescu; 3-0 ŞANDOR (min. 88), cu dreptul, din careu, fiind lansat frontal pe poartă de Scarlat, care pivotase într-o poziţie centrală, fiind găsit cu o pasă de pe flancul stâng de Maxim.

PROCORODIE SPARGE GHEAŢA LA DEBUT

Nici măcar în primii 16 în primele două runde, jucătorul de bandă dreaptă Daniel Procorodie, care pe 15 iulie a împlinit 25 de ani, a deschis scorul contra Daciei în ultimele secunde ale primei reprize, când toată lumea se gândea probabil la asediul chinuitor de după pauză. Interesant este însă faptul că înaltul cinciar hunedorean a punctat astfel împotriva unor argeșeni pentru care a evoluat în sezonul '96-'97, după ce în ediția '95-'96 jucase la FC Argeș, pentru care a debutat contra Gloriei Bistrița într-o victorie cu 2-1, sub bagheta lui Telu Stancu, în același campionat Procorodie trecându-și în palmares o promovare în prima ligă cu Chindia.

DECUSEARĂ ACCIDENTAT

Suferind o întindere la mușchii inghinali la un meci de pregătire înaintea campionatului, noua achiziție Gelu Decuseară, de la Gloria Reșița a revenit momentan pe Bârzava, recuperând după accidentarea avută. El n-a evoluat încă pentru Corvinul în acest campionat.

INTRAREA LUI MITRICĂ ŞI ŢÂŞNIRILE LUI ŞANDOR, BUNE PENTRU PĂSTRAREA NORMEI

Furnaliștii au obținut sâmbătă o victorie cât o dublă revanșă. În primul rând pentru drasticul eșec din antepenultima etapă a campionatului trecut, 0-6, la Dacia Pitești, dar și pentru înfrângerea din sâmbăta precedentă, 1-4, în Bănie, cu Extensiv. Acum, cu Ceclan în poartă, în locul lui Clep, cu Haidiner reintrat după operație, și cu Procorodie arând din greu pe flancul drept, Corvinul s-a impus până la urmă mult mai ușor decât s-ar fi părut după primul mitan, în fața unei grupări fără veleități ofensive, aflate la al 9-lea eșec succesiv afară (al 3-lea consecutiv cu 0-3!).

Gazdele au început să-și arate cât de cât colții abia după un sfert de oră, mai ales din centrările și fazele fixe executate de pe flancuri, unde au insistat mai mult, dar orice încercare de atac era rezolvată cu tact de apărarea Daciei, care l-a postat pe Chiță la Păcurar, îndepărtându-l de zona minată a careului. Costăchescu s-a zbătut în căutarea unei breșe pe dreapta, pe flancul opus Roman având doar rolul de a-l bloca pe vitezistul Chira. Și după ce Andrei a încercat vinclul în urma unuia din cele 6 cornere hunedorene din prima parte, Corvinul a reușit câteva acțiuni bune în jurul minutului 30, mai întâi Costăchescu irosind un "cap" de gol la centrarea lui Păcurar de pe stânga, iar apoi Nicolescu boxând bomba lui Marian Dinu, respectiv ștergând cu vârful degetelor centrarea pe colțul lung direcționată de același Costăchescu pe capul liberoului Sterean. Apoi, hunedorenii s-au rupt parcă la mijloc, inițiativa le-a dispărut, Păcurar și Șandor fiind împinși spre margini de marcajul sâcâitor, și ceva trebuia făcut. Și Văetuș l-a aruncat în luptă pe Mitrică, a cărui clarviziune a ordonat ofensiva gazdelor.

Odată golul căzut, tot pe o centrare, Dinu & Co. au ieșit mai ușurați de la vestiare și în partea secundă lansările lui Mitrică și spațiile mai libere lăsate de argeșeni au fost exploatate de Șandor, care și-a pus în valoare explozia, mai întâi scoțând penalty-ul desprinderii, iar apoi înscriind pe contraatac.

Cât despre Dacia, doar tânărul Chivescu a fost periculos, trimițând puțin alături de la 16 metri, în minutele 64 și 79, primul șut pe poartă al piteștenilor fiind excelent respins de Ceclan, din fața lui Preda (81'), iar primul lor corner venind abia în minutul 87.

Deși a demarat mai greu, Corvinul și-a respectat norma diferenței de 3 goluri acasă, impusă cu Inter, găsindu-și totodată în Mitrică metronomul necesar.

MIHAI COMŞULEA

S-au stins atât de repede ambiţiile de promovare ale timişorenilor?

INIMA LUI FERENŢ POPESCU A RĂMAS LA MEDIAŞ !

La finele jocului, în tunelul care duce la vestiare, jucătorii oaspeţi cântau şi se îmbrăţişau, scandând: **"Extensiv, Extensiv!"** Atacantul **Ferenţ Popescu** a întrebat imediat cât este scorul la Alba Iulia, acolo unde evolua fosta sa echipă, Gaz Metan Mediaş. Întrebat de ce a părăsit gruparea din Ardeal, purtătorul tricoului cu numărul 11 a fost cât se poate de explicit: **"Aici câştig de 7 ori mai bine ca la Mediaş!"**

ESTE DEJA LOCUL I OCUPAT ?

O mulţime de ziarişti şi câţiva suporteri, care de ani de zile suferă pentru Poli, au aşteptat mai bine de 30 de minute în faţa vestiarului alb-violeţilor ieşirea antrenorului-jucător **Iosif Rotariu**. Acesta, ca un adevărat profesionist, a făcut o recuperare în toată regula, după efortul depus pe gazon pe parcursul jocului. **"Cea mai mare problemă pentru unii dintre jucătorii noştri este schimbarea mentalităţii, lucru care necesită o perioadă bună de timp. Nu pot să-mi explic numeroasele inexactităţi din defensivă, precum şi marile ratări din atac. Sasu şi Miculescu au marcat până acum puţine goluri pentru Poli şi absenţa lui Băban, pe care m-am bazat în pregătiri, se simte. Dacă am fi înscris un gol la 0-0 sau chiar la 0-2, poate că alta era situaţia la finele partidei"**, spunea cu amărăciune Roti.

Deşi nu au trecut decât 270 de minute din ediţia 1998-'99, Rotariu crede că **"locul întâi în această serie va aparţine Extensivului, o formaţie cu jucători valoroşi, experimentaţi. Lui Poli nu-i rămâne decât să lupte pentru locul doi, care va permite prezenţa la barajul pentru promovarea în primul eşalon."**

POLI - EXTENSIV CRAIOVA 1-3 (0-2)

Stadion "Dan Păltinişanu", timp călduros, teren bun, spectatori 7.000
Arbitri: A. Huzu (Sibiu) - T. Constantinescu (Bucureşti), M. Deaconu (Ploieşti)
Observator: Mircea Neşu (Oradea)
Cartonaşe galbene: Pelici, Vlaicu, Codrea, Corban, Varga, Sasu - Laczko, Neagoe, Cristescu, Lepădatu
POLI: Urai 5,5 - Pelici 4 (34, Codrea 6,5), Tătaru 5,5, Utfineanţ 5,5 - Ivan 4, Velcea (cpt.) 5,5, Rotariu 6,5, Vlaicu 5,5, Bărbosu 5,5 (58, Varga 5,5) - Miculescu 4 (60, Corban 5,5), Sasu 6.
Antrenor: Iosif Rotariu. Pe bancă: Frunză - Stoican.
EXTENSIV: Mare 7 - Ştirbulescu (8, M. Rus 7,5), Mieilă 6,5, Jeler 7, Mirea 6,5 - Şola 6, Cristescu 6,5 (80, Lepădatu), Şoavă 6, Laczko 7 - F. Popescu 6,5, Neagoe 5,5 (75, Răducan).
Antrenor: Marian Bondrea. Pe bancă: Stoianov - Bucuroaia.
Au marcat: 0-1 F. POPESCU (min. 13), cu capul din centrul careului mare, la centrarea lui Neagoe, bine servit de Cristescu; 0-2 M. RUS (min. 33), cu un voleu de la 7-8 m, lateral stânga, după o centrare a lui Laczko; 0-3 M. RUS (min. 54), cu capul de la 6 metri, de lângă un Ivan spectator, la centrarea lui F. Popescu; 1-3 CORBAN (min. 73), cu un şut plasat de la 12-13 metri, pe jos, la o minge recuperată de Velcea.

A 12-A VICTORIE ÎN ULTIMELE 13 JOCURI PENTRU OLTENI

Extensiv Craiova a început sezonul actual în forţă, la fel cum l-a încheiat şi pe precedentul. Oltenii au câştigat 12 din ultimele 13 partide disputate în seria a II-a a Diviziei B, singurul eşec fiind înregistrat la 2 mai, 1-2 la Satu Mare, cu promovata Olimpia.

Din formaţia care a evoluat în turul campionatului trecut pe arena "Dan Păltinişanu", la 29 noiembrie 1997, şi care a cedat atunci în faţa lui Poli cu 0-2, au fost prezenţi sâmbătă doar doi jucători: **Mieilă** şi **Răducan!** Despre aceste schimbări radicale petrecute în lotul craiovenilor, tehnicianul **Marian Bondrea** a spus: **"Am ratat promovarea după barajul cu FC Oneşti şi i-am atenţionat pe băieţii mei că dacă nu pot forma o echipă de valoare, îi voi lăsa să se descurce pe fiecare după cum vor putea. Am achiziţionat destui jucători valoroşi, nume cunoscute pe scena Diviziei B şi am avut şi şansa de a-i legitima în ultimul moment pe Neagoe şi Cristescu. Important este să fim prieteni, să formăm o grupare cu un singur interes: care să joace fotbal."**

Referitor la lupta pentru promovare, antrenorul Extensivului este de părere că **"drumul este încă lung, mai avem multe de făcut, iar în ceea ce mă priveşte, sunt cu picioarele pe pământ"**.

Marian Bondrea a avut aprecieri frumoase şi la adresa lui Poli: **"Mi-a plăcut echipa timişoreană astăzi. Dar ne-au întâlnit pe noi, care am avut şi şansa să înscriem aproape la fiecare ocazie ivită. Poli a luptat până la capăt, nerenunţând nici un moment la ideea că poate obţine victoria."**

EFICACITATE DEZARMANTĂ A ELEVILOR LUI BONDREA

"Băieţii sunt hotărâţi! La Motru, în pofida unor voci care susţineau că s-a jucat în familie, puteam învinge cu 7 sau 8 la 1 ! A fost un meci pe bune!", ne avertiza înaintea partidei de sâmbătă ex-ceferistul Gyuri Stoianov. De acest lucru ne-am convins imediat, Cristescu aflându-se singur cu Urai, în minutul 5, intervenţia portarului timişorean amânând deschiderea scorului. Contraatacurile vizitatorilor au fost tot timpul un pericol pentru gazde, rapizii Laczko, Cristescu, Ferenţ Popescu şi Mirea depăşindu-i aproape cu regularitate pe apărătorii alb-violeţi, Ivan (în zi nefastă) neapucând nici măcar să-i faulteze pe olteni!!!

E adevărat că şi Poli putea marca în prima parte, dar Sasu, Miculescu (neinspirat) şi Vlaicu au ratat ocazii mari.

În repriza secundă, Extensivul s-a văzut mai puţin în atac, craiovenii punctând totuşi încă o dată. Timişorenii au dominat, impulsionaţi în special de Rotariu şi tânărul Paul Codrea (a depus o mare risipă de energie), dar ocaziile create n-au fost fructificate, mingile expediate trecând peste poartă sau au fost respinse de talentatul Mare.

Scenariul a fost unul asemănător cu cel de la Sibiu, când Interul a ajuns să aibă un avantaj de 3 goluri, deşi ocazii mai multe au avut poliştii. Apărarea studenţilor a fost din nou uşor de penetrat, deşi Tătaru şi Utfineanţ au evoluat parcă puţin mai bine ca în runda precedentă.

Extensiv a lăsat o bună impresie şi se pare că diferenţa dintre cele două grupări este cât se poate de bine oglindită şi de faptul că în timp ce oltenii îşi permit să cheltuie 200.000 de dolari pentru o tabelă de marcaj electronică, Poli nu-l poate transfera pe Băban cu 45.000 de mărci de la Slavia Praga! Orice alt comentariu este de prisos...

SANDU USUSAN

DE LA AGONIE LA EXTAZ NU-I UNEORI DECÂT UN PAS

Marcel Rus, fostul jucător al echipelor "U" Cluj şi Gloria Bistriţa, transferat la Extensiv din ianuarie '98, a început meciul de la Timişoara din postura de rezervă. **"În jocurile cu Minerul Motru şi Corvinul am evoluat puţin mai slab, deşi în partida cu hunedorenii am marcat un gol. Antrenorul Bondrea a început meciul de la Timişoara cu mai mulţi fundaşi şi de aceea am fost doar rezervă"**, a fost de părere purtătorul tricoului cu numărul 13, un număr care i-a adus însă noroc. În minutul 8 s-a accidentat **Ştirbulescu**, locul lui fiind luat tocmai de **Rus**. După "dubla" izbutită sâmbătă, cel care va împlini 24 de ani la 27 septembrie a spus: **"Mă bucur că am marcat două goluri şi sper că l-am făcut pe antrenorul Bondrea să nu-şi mai pună nici un semn de întrebare în privinţa evoluţiilor mele. Cu acest succes sper ca drumul nostru spre Divizia A să fie cât mai uşor."**

MOMENTUL PSIHOLOGIC DIN MINUTUL 53

Iosif Rotariu a executat magistral două lovituri libere. În prima repriză, în minutul 28, mingea expediată de fostul internaţional, de la 30 de metri, a fost respinsă cu greu, în doi timpi, de portarul **Mare**. În minutul 53, Roti a şutat excelent de la 25 de metri, obligându-l pe îngerul păzitor al buturilor oltenilor să respingă mingea în transversală, de unde balonul a ricoşat în teren. Aflaţi la 6 metri de poartă, **Miculescu** şi **Sasu** au avut o ezitare inexplicabilă (probabil s-au aşteptat ca asistentul de pe acea parte să indice gol), permiţându-le fundaşilor adverşi să degajeze. La 1-2, când mai erau mai bine de 35 minute de disputat, poate altul ar fi fost deznodământul partidei. Aşa însă, în minutul următor, pe contraatac, a urmat un stupefiant 0-3!

Devenii, şi după 270 de minute tot fără gol marcat

JIUL PETROŞANI - VEGA DEVA 1-0 (0-0)

Stadion "Jiul", teren bun, timp frumos, spectatori 800.
Arbitri: L. Vărgatu-A. Drogeanu (ambii din Brăila), S.I. Buzescu (Alexandria).
Observator: Mircea Cristache (Ploieşti).
Cartonaşe galbene: Mocanu, Fl. Stoica, Cioară, Szoradi - Szemely, Ianu.
JIUL: Ghiţan (cpt), 5 - Sedecaru 5,5 Szoradi 4, Irina 4, 5, Vesa 4, 5 - Fl.Stoica 5 (62, Spafiu 5), Mocanu 4,5, Cioară 4,5, Drăgan 4,5 (65, Barbu 4,5) - Neiconi 4,5 (80, Petra), Stoian 4,5.
Antrenor: Ion Dosan. Pe bancă: Hodoboc-Marincău.
VEGA: Rahoveanu 3(46 Cibotaru 6) - Tănasă (cpt.) 5,5 - Danciu 4.5, Dobrescu 4 (67, Ianu 5), Voinea 4, G. Ştefan 4.5 - Berindei 4.5, C. Luca 4, Szemely 4-Recan 4(47, E. Popa 4,5) Naniu 4.
Antrenor: Ionel Stanca. Pe bancă: Stachi, Chilian.
A MARCAT: STOIAN (min.27), cu capul, în stânga lui Rahoveanu, din careul mic, unde fusese găsit nemarcat de centrarea lui Stoica.

UN EX-DEVEAN TRECE PRIMELE PUNCTE ÎN CONTUL MINERILOR

Dacă puţinii spectatori veniţi la meci n-ar fi fost interesaţi de destinaţia celor 3 punste puse în joc, probabil că şi-ar fi părăsit locurile încă după primele minute, speriaţi de evoluţia jalnică a unor grupări hunedorene pe care startul acestui sezon le-a găsit într-o evidentă criză, atât Jiul cât şi Vega fiind ameninţate cu spectrul eşalonului 3. Căci unica fază notabilă a întâlnirii a constituit-o tocmai unicul gol, marcat de ex-deveanul Stoian, care a profitat, cu oarecare noroc, de nesincronizarea dintre defensivă şi portarul devean, Voinea, Berindei şi Dobrescu invitându-l în van în preajma careului mic pe Rahoveanu să iasă dintre buturi.

În rest, deşi ambele echipe porneau cu o mare foamete de puncte, prestaţia lor n-a oferit coordonatele unei dispute din eşalonul 2, meciul aducând mai degrabă cu unul din campionatul judeţean. Rar îţi este dat să vezi într-o singură partidă atâtea greşeli individuale inadmisibile, atâtea preluări şi pase efectuate ca-n curtea şcolii, condiţia fizică precară fiind un alt minus în dreptul celor două tabere. Şi dacă Jiul şi Vega nu se vor trezi la timp, s-ar putea ca doar Corvinul să poarte la anul în "B" stindardul fotbalistic al judeţului Hunedoara!

Devenii, cu primele achitate la zi, au afişat sâmbătă o atitudine de amatori. Altădată viteziştii Szemely şi Naniu îşi târâiau acum cu greu picioarele, Luca părea cu gândul în altă parte, iar Rahoveanu a fost doar umbra unui golkeeper talentat, de mare perspectivă. Şi când şi cât de cât activul libero Tănasă a cedat tempoul spre final, orice orizont al oaspeţilor s-a închis, Vega rămânând după 3 etape fără vreun gol marcat!

La final câţiva spectatori puneau punctul pe i relativ la un meci greu calificabil: **"Astăzi, Jiul numai pe Deva o putea învinge"**

VIOREL NICULA

Doi antrenori îngânduraţi...

După meci, dacă antrenorul Jiului avea măcar satisfacţia primelor 3 puncte cucerite, în schimb managerul Vegăi Deva n-avea nici un motiv să zâmbească. ION DOSAN ne-a spus: **"Am pregătit foarte bine acest meci, ştiind că va fi foarte greu, adversarii noştri venind după un egal acasă. Sunt bucuros că am obţinut în sfârşit primele 3 puncte în acest campionat, care sper să nu fie şi ultimele."**

IONEL STANCA a declarat: **"S-au întâlnit două echipe de nivelul diviziei C, de mijlocul clasamentului. Am ajuns să nu-mi recunosc echipa. Am avut în faţă o trupă de neputincioşi... Este un semnal de alarmă. După aproape două luni şi jumătate elevii mei au uitat jocul! Aşa ceva nu se poate. Szemely, Naniu, Rahoveanu, sunt de nerecunoscut. Pe ultimul prea mult l-aţi lăudat!"**

Devenii, mai bine decât acum 10 ani, dar nu la fel ca-n '97

Ultima confruntare între cele două grupări hunedorene a fost consemnată cu peste 12 ani în urmă, pe 6 aprilie 1986, tot în liga a II-a, când a fost 3-0 pentru Jiul, prin golurile lui Vancea, Băluţă şi Mierlă. În sezonul trecut în schimb, la promovare, Vega reuşea un start ceva mai bun, ce-i drept tot cu "-2" la adevăr, dar cu o victorie, un egal şi un eşec, golaveraj 1-2.

Omul zilei a luat loc...în tribună

La un asemenea meci, este foarte greu de nominalizat un jucător care să fi atras atenţia, nimeni neridicându-se peste nota sa slabă. Un potenţial jucător al partidei ar fi fost Toni Sedecaru care, însă, în minutul 72 l-a lovit în mod intenţionat cu mâna în plină figură pe Szemely, la doar 3 metri de asistentul Buzescu, din Alexandria, care însă n-a semnalizat incidentul!

În aceste condiţii, omul zilei l-am desemnat pe... Ion Danciu, fostul arbitru divizionar A din Petroşani, care a avut o remarcă demnă de subliniat: **"Aşa un meci numai în judeţ vom mai vedea!"**

Unii la mare, alţii anunţând despărţiri

Miron Cozma, preşedintele de onoare al clubului Jiul, a lipsit de la meci, fiind plecat pe litoral, unde probabil îşi vindecă rănile din închisoare. În cealaltă tabără, **Victor Pascu,** vicepreşedintele devean, care era foarte necăjit după joc, anunţa luarea câtorva măsuri pentru aceste zile: **"Vom face o şedinţă la club şi cel puţin 6-7 jucători îşi vor face bagajele"**.

Danciu, mai echipat decât... JIUL

Petroşenenii au evoluat într-un echipament de calitate îndoielnică, pe deasupra numerele de pe tricouri fiind greu lizibile. Mai bine la acest capitol a stat Ion Danciu, care a purtat un tricou cu inscripţia "Dallas Football Cup", practic un suvenir de la turneul cu acelaşi nume la care a fost prezent în urmă cu două luni. Gurile rele spun că fostul arbitru ar şi dormi în el!

Vega incriminează prestaţia lui Rahoveanu

Conform unor surse apropiate clubului Vega Deva, comportarea goalkeeperului Vasile Rahoveanu ar fi una de neînţeles, şi în acest sens se pare că purtătorul tricoului cu numărul 1 al clubului de sub Cetate va fi suspendat pe o perioadă de 5 etape, pentru non-combat în partida cu Jiul. Portarul dorit în această vară de CSM Reşiţa şi Foresta Fălticeni a afirmat în schimb că la faza golului Jiului l-a... durut burta!

Duminică dimineaţa a încetat din viaţă DUMITRU COJOCARU, fostul jucător al Sportului Studenţesc, Corvinului şi Mureşului Deva, care s-a dedicat mai apoi dezvoltării fotbalului juvenil în Deva, fiind iniţiatorul primei grupări de profil din fotbalul hunedorean, clubul privat FC Start '91 Deva. Dumnezeu să-l odihnească în pace!

O PERSOANĂ NON GRATA LA UTA

ADRIAN GĂMAN:

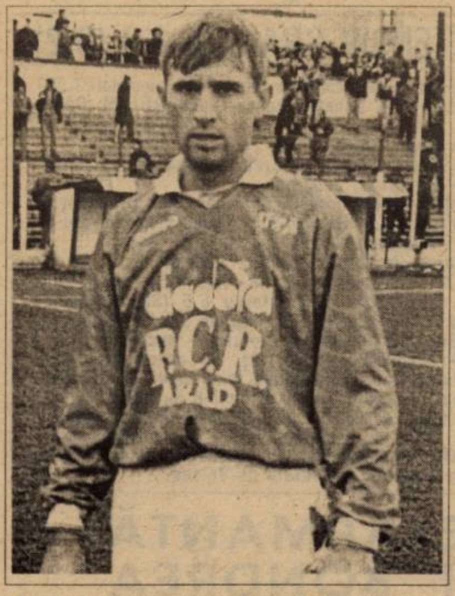

"Domnul Lupaş mi-a promis că nu voi mai juca nici un minut la UTA"

Rep.: **Adi, care e situația ta actuală?**

A.G.: Situația e foarte clară. Eu mă pregătesc cu UTA, vin în fiecare zi la antrenamente, iar atunci când se intră în cantonament pentru jocuri, plec acasă. Atâta mi-a permis conducerea, să particip doar la antrenamente. Eu sunt sub contract încă un an și vreau să-l onorez.

Rep.: **Foarte bine, dar care e problema, ce te împiedică să și joci?**

A.G.: Păi înaintea jocului cu Dejul, când eram trecut pe lista domnului Tisza pentru cantonament, în poziția 13, mi s-a spus apoi că nu voi intra în echipă.

Rep.: **Ce să-i faci? Cifră cu ghinion! Cine te-a trimis acasă din cantonament?**

A.G.: Nea Feri (n.r. Feri Tisza) a venit la mine și mi-a zis că i-a spus conducerea că nu pot să rămân în cantonament, că nu voi juca fiindcă n-am semnat contractul. Nu aveam ce să semnez, căci mai aveam contract pe un an.

Rep.: **Complicată e problema asta cu contractul. Hai să încercăm să facem puțină lumină...**

A.G.: Din punctul meu de vedere, e foarte simplu. La 15 ianuarie eu am semnat un contract de joc valabil până la 1 iulie anul viitor, urmând ca pentru restul de un an să renegociem. Ori domnii Lupaș și Ienciu mi-au pus în față acum un contract pe 5 ani!!! Seamănă cu primul. Semnezi pe trei ani și apoi opțional pe încă doi. Eu nu am fost de acord cu această impunere, suma fiind prea mică, iar perioada prea mare.

Rep.: **Am auzit că îl ai impresar pe Florin Iacob...**

A.G.: Așa este. Când le-am spus conducătorilor, domnul Ienciu a zis că n-a auzit de nici un Florin Iacob! Cum spuneam, am vrut să negociez doar pe perioada legală, de altfel, de un an. Le-am spus că joc pe gratis. Atunci Marin Lupaș mi-a zis că îmi promite el că nu voi mai juca nici un minut la UTA! Nu mai sunt primit nici la masă și am fost tăiat de la vitaminizare!

Rep.: **Adi, să o spunem drept, nu ai prea jucat în campionatul trecut...**

A.G.: Am fost titular până la meciul de la Cluj. Atunci le-am cerut celor din conducere să-mi dea copia de pe contract, copie ce mi se cuvenea. S-au simțit jigniți, că vezi Doamne eu schimb regulamentele la club și coincidență sau nu, nea Feri nu m-a mai titularizat. Eu nu le-am cerut decât o simplă copie. Din păcate domnii Lupaș și Ienciu ne cred pe cei veniți de la Romvest încă niște copii și fac ce vor cu noi. Când era Dan Ologeanu președinte și ne-a solicitat profesorul Jackie Ionescu pe mine și pe Baciu, Lupaș și Ienciu s-au luptat pentru drepturile noastre. Acum nu mai e la fel...

Rep.: **Ce ai de gând să faci? Un an stat pe tușă ar însemna enorm pentru cariera ta fotbalistică...**

A.G.: Cu siguranță îmi va găsi Florin Iacob o echipă. Nu-mi fac probleme din acest punct de vedere.

Rep.: **Tu ai fost și la Rapid. De ce crezi că n-ai fost oprit în lot de Mircea Lucescu?**

A.G.: Domnul Lucescu a fost mulțumit de mine și de Drăgan. Și acolo tot conducerea Romvest-ului, cea a UTA-ei de acum, a purtat o parte din vină. Nu s-au înțeles la prețul meu și al lui Drăgan. Nu zic că era o misiune ușoară să prindem echipa, dar izbuteam noi. Până la urmă am ajuns la UTA și am bătut atunci UMT-ul cu 5-2. La tineretul Rapid-ului eu și Drăgan eram cei mai buni!

Rep.: **Tatăl tău a fost în relații foarte bune cu domnii Lupaș și Ienciu și o vreme era foarte apropiat de Francisc Tisza. El ce zice ?**

A.G.: Tatăl meu a fost coleg de echipă cu nea Feri, sunt prieteni vechi. N-a intervenit niciodată pe lângă nea Feri să fiu titular sau în alte probleme legate de fotbal. El îmi apără acum drepturile, lucru pe care îl consider foarte normal.

STELIAN ROTARIU

SC **"GOMAR LUX"** BISTRIȚA
COMERCIALIZEAZĂ
- **Conductori şi cabluri electrice** de fabricaţie I.P.R.O.E.B. Bistriţa (CYY, CYABY, MCG, CSYY, ACYABY, SUD, FY, VLPY, MYYM etc) **în diferite grosimi**
- paturi PVC, becuri şi neoane TUNGSRAM
- conductori şi cablu la cele mai accesibile preţuri

FILIALA TIMIŞOARA,
str. Pestalozzi nr. 22 (în incinta fabricii Dura),
tel./fax **056 - 20.26.76**
orar: luni-vineri 8-15³⁰
GRĂBIŢI-VĂ, STOCUL E LIMITAT!

RADIO DEVA
89.3
FM

CLASAMENT

Echipa	TOTAL						Penalty-uri				ACASĂ					DEPLASARE					Adevăr
							În Fav.		Împotr.												
							Tot	Mar	Tot	Mar											
1 EXTENSIV	3	3	0	0	10-3	9	2	2	1	1	1	1	0	0	4-1	2	2	0	0	6-2	+6
2 ARO	3	3	0	0	8-3	9	1	1	1	1	2	2	0	0	5-2	1	1	0	0	3-1	+3
3 DROBETA	3	2	1	0	8-0	7	0	0	0	0	2	2	0	0	8-0	1	0	1	0	0-0	+1
4 FC BIHOR	3	2	1	0	4-1	7	1	1	0	0	2	2	0	0	4-1	1	0	1	0	0-0	+1
5 CORVINUL	3	2	0	1	9-6	6	4	4	2	2	2	2	0	0	8-2	1	0	0	1	1-4	0
6 UTA	3	1	2	0	7-3	5	1	1	1	1	1	1	0	0	5-1	2	0	2	0	2-2	+2
7 ALBA IULIA	3	1	1	1	5-2	4	1	1	0	0	2	1	1	0	4-0	1	0	0	1	1-2	-2
8 CHIMICA	3	1	1	1	5-4	4	0	0	0	0	2	1	1	0	5-2	1	0	0	1	0-2	-2
9 GAZ METAN	3	1	1	1	2-4	4	0	0	0	0	1	1	0	0	2-0	2	0	1	1	0-4	+1
10 INTER SIBIU	3	1	0	2	6-8	3	0	0	3	3	1	1	0	0	3-1	2	0	0	2	3-7	0
11 POLI	3	1	0	2	5-7	3	1	0	0	0	2	1	0	1	4-4	1	0	0	1	1-3	-3
12 MOTRU	3	1	0	2	4-6	3	0	0	1	1	2	1	0	1	2-3	1	0	0	1	2-3	-3
13 UNIREA DEJ	3	1	0	2	3-6	3	1	1	1	1	1	1	0	0	2-0	2	0	0	2	1-6	0
14 JIUL	3	1	0	2	2-5	3	0	0	1	1	2	1	0	1	2-3	1	0	0	1	0-2	-3
15 DACIA	3	1	0	2	3-8	3	1	1	1	1	1	1	0	0	3-2	2	0	0	2	0-6	0
16 VEGA DEVA	3	0	1	2	0-3	1	0	0	0	0	1	0	1	0	0-0	2	0	0	2	0-3	-2
17 ASA TG.M.	3	0	1	2	1-7	1	0	0	0	0	1	0	1	0	0-0	2	0	0	2	1-7	-2
18 BAIA MARE	3	0	1	2	1-7	1	0	0	1	0	1	0	1	0	0-0	2	0	0	2	1-7	-2

ECHIPA FOTBAL vest

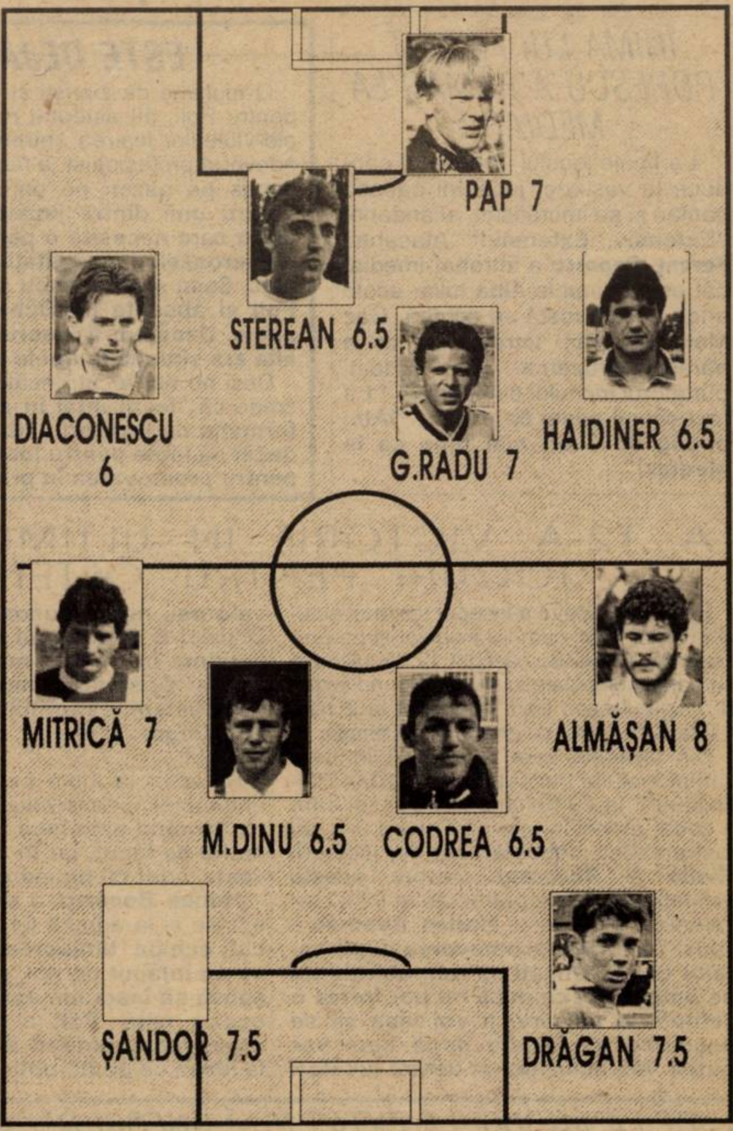

A AJUNS F.C. BAIA MARE O CANDIDATĂ LA RETROGRADARE?

Extensiv Craiova, UTA și Gaz Metan Mediaș sunt singurele formații care s-au întors cu puncte din deplasare, în această a 3-a etapă în care s-au înscris 24 de goluri, cu 3 mai multe decât în runda precedentă. Cum despre confruntările de la Timișoara, Petroșani, Hunedoara și Târnăveni s-a scris pe larg, în această rubrică vă oferim amănunte despre celelalte 5 jocuri.

F.C. DROBETA - F.C. BAIA MARE 4-0: Dudan (8), Gădăleanu (28), Oprița (38), Florescu (47). Gazdele au izbutit al 2-lea 4-0 consecutiv în propriul fief, rămânând singura grupare din seria a II-a a Diviziei B fără gol primit! Băimărenii, candidați la promovare în sezonul trecut, părăsiți de antrenorul Ioan Sdrobiș, au ajuns acum pe un loc retrogradant! Ultimul succes al severinenilor în fața maramureșenilor a fost consemnat în ediția '92-'93, scor 2-0.

MINERUL MOTRU - UNIREA DEJ 1-0: Amzacu (10). În noiembrie 1997 s-a înregistrat același rezultat pe terenul gorjean, marcatorul numindu-se atunci Ioniță (min. 58). Oaspeții au jucat din minutul 77 în 10, Mic fiind eliminat.

F.C. BIHOR - INTER SIBIU 2-1: Burescu (32), Domocoș (86-penalty) - Popa (78). Cele două echipe s-au întâlnit ultima dată, în prima ligă, în sezonul 1990-91. Atunci bihorenii au învins cu 3-1. Din cele 8 goluri încasate până acum de sibieni, după 3 etape, 5 au fost consemnate după minutul 50, semn că pregătirea fizică a trupei lui Adi Văsâi lasă de dorit!

UNIREA ALBA IULIA - GAZ METAN MEDIAȘ 0-0. Oarecum surprinzător punctul obținut de oaspeți, pe un teren unde au clacat în ultimele 5 campionate: 2-0 în '93-'94, 4-2 în '94-'95, 3-2 în '95-'96, 2-1 în '96-'97 și 1-0 în '97-'98. Eliminat: Boruncoi (Gaz Metan).

ARO CÂMPULUNG - ASA TG MUREȘ 3-1: I. Mihai (21), Mihart (27), Din (43) - Luca (57). Oaspeții au izbutit să înscrie primul gol în acest sezon, dar au fost departe de rezultatul obținut în turul ediției trecute, când la Câmpulung a fost 0-0.

ET. VIITOARE:

Et. 4 (sâmbătă, 22 august): A.S.A. – Chimica Târnăveni; FC Baia Mare – Jiul; Dacia Pitești – Poli; Extensiv – FC Bihor; Gaz Metan – ARO; Inter Sibiu – FC Drobeta; Unirea Dej – Corvinul; UTA – Motru; Vega Deva – Unirea Alba Iulia.

REZULTATE B1:

Dacia Brăila - Midia Năvodari 0-2; Cimentul Fieni - Politehnica Iași 4-1; Laminorul Roman - Precizia Săcele 2-0; Chindia Târgoviște - Gloria Buzău 2-1; Metrom Brașov - Sportul Studențesc 3-1; Nitramonia Făgăraș - Poiana Câmpina 0-0; Tractorul Brașov - Dunărea Galați 3-0; Rulmentul Alexandria - F.C. Brașov 0-1; Rocar București - Petrolul Moinești 3-0.

În clasament: 1. F.C. Brașov 9p (6-1); 2. Chindia Târgoviște 7p (6-3); 3. Gloria Buzău 6p (6-3)...16. Nitramonia Făgăraș 1p (2-4); 17. Dacia Brăila 1p (1-7); 18. Sportul Studențesc 0p (2-8).

Golgeterii:

4 goluri: Galea (Inter Sibiu)

3 goluri: Păcurar (Corvinul), **Axinte** (F.C. Drobeta), **Dumitrescu** (ARO Câmpulung), **M. Rus** (Extensiv).

Cititorii noştri, câştigătorii noştri!

CHIBIŢ

Deveniţi milionar cu Fotbal Vest!

TALON "CHIBIŢ" 4

MECI	Pr.
1. Dacia Piteşti - Poli	
2. Unirea Dej - Corvinul	
3. Vega Deva - Unirea Alba Iulia	
4. Minerul Lupeni - Gloria Reşiţa	
5. Metalurgistul Cugir - UMT	
6. Telecom Arad - Inter Arad	
7. Ştei - Electrica	
8. Liverpool - Arsenal	
9. Romvest Arad - FC Ineu	
10. Györ - Ujpest	
11. Jimbolia - Giarmata	

Numele şi prenumele

....

....

Adresa ....

....

....

....

....

Concursul **"CHIBIŢ"** este exact pe gustul dvs., fiind unul de pronosticuri sportive! Pe tot parcursul turului vom publica săptămânal câte un talon cu 11 meciuri din diviziile A, B, C, D, completate uneori cu partide din campionatul Italiei, Angliei, Germaniei, Spaniei sau Ungariei. Vă rămâne doar să vă exprimaţi opţiunile prin clasicele **1, X sau 2**, să decupaţi talonul şi să-l trimiteţi pe **adresa redacţiei (vezi pag. 2)** sau la **Căsuţa Poştală 490, O.P. 3. Timişoara 1900. Nu sunt admise în concurs taloane cu ştersături!**

Excepţional

Concursul **"CHIBIŢ"** vă oferă o bucurie în plus de Crăciun! În ajunul Sărbătorilor de iarnă, după încheierea turului în campionatele interne, vom întocmi un clasament general, rezultat prin adiţionarea tuturor pronosticurilor exacte ale dvs. indiferent de numărul de participări! De Crăciun, deci, vom premia primii trei clasaţi cu **1.000.000, 500.000,** respectiv **300.000** de lei!

CHIAR DACĂ NU CÂŞTIGAŢI ÎNTR-O SĂPTĂMÂNĂ, CU PERSEVERENŢĂ, PUTEŢI CÂŞTIGA MULT MAI MULT ÎN FINAL!!!

IMPORTANT

Plicurile cu taloanele CHIBIŢ 3, pentru a participa la concurs, trebuie să aibă ştampila poştei de cel târziu VINERI, 21 august.

Taloanele trebuie expediate PRIN POŞTA!

Pentru desemnarea câştigătorului la concursul CHIBIȚ 2 a fost necesară tragerea la sorți. Cei 200.000 de lei îi revin în această săptămână lui **BONȚU GHEORGHE** din **Reșița**, Bdul Republicii, bl. 22, sc. B, ap. 28, care a reușit 9 rezultate exacte. Tot cu 9 rezultate au punctat pentru clasamentul general și **Török Ladislau** (Arad), **Verșan Vasile** (Lugoj) și **Dumitriu Răzvan** (Timișoara). Caștigul va fi expediat prin poștă.

Să aruncăm o privire și spre cei doi poli ai clasamentului, în care sunt înregistrați deocamdată cei cu două participări:

19 rezultate: **Bonțu Gheorghe** (Reșița)
18 rezultate: **Ianc Sorin** (Iecea Mare)
17 rezultate: **Belcea Nicolae** (Reșița), **Dumitriu Răzvan** (Timișoara), **Modoran Titus** (Reșița), **Novac Marian** (Timișoara), **Török Ladislau** (Arad), **Verșan Vasile** (Lugoj)
....
10 rezultate: **Putnic Milorad** (Timișoara), **Romoșan C-tin** (Timișoara), **Tudosie Radu** (Timișoara)
8 rezultate: **Androne Daniel** (Deta), **Tamaș Teodora** (Timișoara)
7 rezultate: **Petculescu Oana** (Reșița), **Tat Adrian** (Timișoara).

REZULTATE CHIBIȚ "2": ① - X; ② - 1; ③ - 1; ④ - X; ⑤ - X; ⑥ - 1; ⑦ - 1; ⑧ - 1; ⑨ - 1; ⑩ - X; ⑪ - 1.

CAMERA ASCUNSĂ A LUI FOTOFUCHS

Bine-ai revenit, Sdrobiș!
Eu nu-s Sdrobiș, măi Muhule, măi!

FOTOGHICITOARE: CARE DINTRE CEI DOI "...ESCU" PRACTICĂ... SĂRUTUL LUI IUDA?

URECHEA CIULITĂ

MARIN LUPAȘ (președinte UTA): **"În ultima vreme, în fiecare zi primim câte o citație la tribunal."**

ARON HUZU (centralul partidei Poli - Extensiv), către fundașul stânga al oaspeților, Mirea, care a protestat la o decizie a sibianului: **"Dacă faci dialog cu mine îl transform repede în monolog!"**

IONUȚ POPA (antrenor F.C. Inter Arad), întrebat despre ambițiile personale în perspectiva derby-ului din etapa viitoare cu F.C. Telecom: **"Nici vorbă de așa ceva. Nu vreau să demonstrez nimic Telecomului".**

LUCIAN VOINESCU (vicepreședinte CSM Reșița): **"Sindicatele din Reșița au declarat că Silviu Stănescu va fi demis chiar dacă scoate... 6 puncte la Onești! El este singurul din staff-ul tehnic care nu știe acest lucru!"**

MARINCA, (fundașul dreapta al echipei din Câmpia Turzii) către un copil de mingi la meciul UMT - Industria Sârmei: **"Dă mă mingea mai repede că deja-i 3-0 pentru voi!"**

IOSIF ROTARIU (antrenor - jucător Poli), după partida cu Extensiv: **"Dacă unii jucători ai noștri evoluau așa în pregătiri, acum nu mai îmbrăcau cu siguranță tricoul lui Poli!"**

ION STAN (vicepreședinte Corvinul), înaintea jocului cu Dacia Pitești: **"Astăzi aș fi mulțumit și cu o victorie la un gol diferență. N-avem neapărată nevoie de un succes la scor".**

IONEL BUNGĂU (observatorul meciului F. C. Inter Arad - Metalurgistul Cugir), înainte de joc către cei doi antrenori: **"Haideți la ședința tehnică, deoarece e obligatorie. Altfel mă supăr!"**

COSTICĂ RĂDULESCU (antrenor UMT), către observatorul Valeriu Titorov, referitor la unele arbitraje care se practică în liga a III-a: **"Dom'le, când veniți cu noi odată și în deplasare?"**

EUGEN MIHĂILESCU (patronul firmei Extensiv): **"Am reușit în acești ultimi ani să învățăm ce trebuie făcut pentru a avea o echipă puternică".**

BUGS BUNNY

COLȚUL MICROBISTULUI COMOD

Miercuri, 19 august
21,00: Norvegia - România, amical - TVR1, direct.

Vineri, 21 august
20,30: Steaua - FC Onești (Divizia A) - Antena 1, direct.

Duminică, 23 august
18,00: Dinamo - FC Național (Divizia A) - TVR1, direct.

TOP ŞI ANTI TOP

ÎNTRE CEZAR...

1. CĂTĂLIN ALMAȘAN. După evoluțiile bune din returul campionatului trecut "moțul" confirmă și în acest sezon, izbutind o dublă spectaculoasă la Târnăveni.

2. "U" VEST-PETROM PECICA. Trupa lui Ladislau Ghiță și-a demonstrat valoarea pe arena "Electrica" din Timișoara, administrând aproape o jumătate de duzină de goluri elevilor lui Petre Vlătănescu.

3. UMT. Costică Rădulescu a promis spectacol și goluri multe la Pădurea Verde. Până acum, în două jocuri, metalurgiștii au înscris acasă de 8 ori și n-au încasat nici un gol!

4. GABRIEL BOTA. Portarul de 22 de ani al lui F.C. Arad Telecom, echipă neînvinsă după 270 de minute, a apărat două lovituri de la 11 metri în partida de la Cluj, cu o fostă divizionară B, CFR!

5. MARIUS CĂLUȘER. Atacantul lui F.C.Jimbolia a punctat de 5 ori în primele două etape. În ritmul acesta recordul lui Corban, care a marcat 57 de goluri în campionatul trecut în Divizia D, pentru Obilici, este în pericol!

....1982. POLI. În ultimele două jocuri alb-violeții au marcat două goluri, încasând în schimb 6, aflându-se la minus 3 la adevăr. Parcă suporterii se așteptau la altceva...

.... 2986. ELECTRICA ȘI OBILICI SÂNMARTINU SÂRBESC. Ambele divizionare C au pierdut la 3 goluri diferență pe propriul teren! Suntem convinși că nu vor avea viață ușoară în acest sezon. Cei din Prundu Bârgăului s-au retras, dar mai este nevoie și de alți "fazani". Atenție!

.... 5983. CSM REȘIȚA. O echipă care în campionatul trecut a reușit să nu piardă în deplasare în fața lui Dinamo și Universitatea Craiova a fost acum umilită la Onești! Unde este spiritul de luptă al rosso-nerilor?

....6951. VEGA DEVA. Suntem curioși când vor găsi devenii prima dată drumul spre gol în acest campionat! Suporterii mai au încă răbdare...

...ȘI MĂGAR

.... 8694. MINERUL COZLA. A început campionatul, a început și tragedia pentru cei din Cozla: 0-9 în prima etapă! Se putea și mai rău? Probabil...

REPLAY

■ O meserie excelentă înainte de decembrie 1989 era aceea de ziarist. Majoritatea celor care o practicau au dus o viață de-a dreptul "albă". Personal, la o privire atentă, nu prea observ care ar fi putut fi inconvenientele: de scris nu era o problemă, pentru că se dictau, în permanență, ordinele celor atoateștiutori, transformându-i pe gazetari în simpli dactilografi. Nu trebuia să ai nici o opinie, decât să povestești - aproximativ - ce a fost pe teren. Iar din deplasări, cronicarii se întorceau întotdeauna bine dispuși și cu traista plină, pentru că **"tovarășu' de la ziar"** trebuia tratat ca atare. Și cum pe atunci exista un singur ziar de specialitate, nu e greu de înțeles că a fost viață, nu glumă (nu mă leg aici de deplasările în străinătate, mai ales în cupele europene, gazetarii Sportului trebuind să-i fie recunoscători pe veci lui Gabriel Hanot, care a pus la cale eurocupele...). Unul dintre cei care au beneficiat din plin de "tratamentul" pre-decembrist în presa sportivă este și Ion Cupen, actualmente la Pro Sport. Din editorialul său apărut miercurea trecută reiese foarte clar mentalitatea păguboasă și modul în care unii privesc gazetăria sportivă și acum. Iată un fragment super-semnificativ: **"Când, revenit din Italia, într-un cantonament al tricolorilor, l-am vizitat pe Sabău în camera sa pentru a-i consemna o declarație despre meciul ce avea să vină, la plecare, m-a reținut o clipă, scormonind prin bagaje. Cum ne știam cât de cât, prizonier (eu) al obiceiurilor și balcanice și bărbătești, mi-am imaginat că va trage de urechi un suvenir obișnuit. O țigară bună, vreo pălincă de prin părțile Clujului. Cu un zâmbet grav, Ovidiu mi-a întins o carte a cultului său religios."**

■ Vineri, Pro Sport se întreba mirat **"Cum am ajuns sub greci?"** cu bătaie directă la pozițiile europene ale celor două țări în clasamentul cluburilor. **"Mai grav e că ne tot mințim că facem legea în fotbalul din această parte de lume și, de fapt, grecii și turcii au început să ne cam încalece".** Nu știm care sunt cei ce ne mint, când clasamentul UEFA este foarte clar. Anul trecut, turcii au avut două echipe în Liga Campionilor, adică figurau între primele 8 țări ale continentului, situație în care se află acum grecii. Românii? Poziția a 22-a, în toamna anului 1999 federația de la București având dreptul de a înscrie în Cupa UEFA o singură reprezentantă. Cine pe cine minte, măi băieți, și pe deasupra "campioni ai presei sportive"?

■ Efectiv nu înțeleg ce are Liga Profesionistă cu nou-promovata Astra Ploiești de nu-i permite să joace meciurile de acasă în nocturnă. Lăsăm la o parte faptul că oamenii au cheltuit o groază de bani în acea instalație (apropo, de ce n-or fi făcut Dinamo sau Rapidul un asemenea pas?), dar cei ce organizează Divizia A încalcă niște articole clare din Regulamentul organizării activității fotbalistice (ROAF), din care redăm mai jos articolele 38 și 39, legate strict de problema ploieștenilor (nu mai întreb de ce Naționalului și Stelei li se permite să evolueze în nocturnă). **"Jocurile oficiale se programează în timpul zilei sau în nocturnă, după caz: a) jocurile oficiale se organizează de cluburi pe baza programului stabilit. În interesul general al activității fotbalistice, comisiile organizatorice pot programa jocurile respective și la alte ore, inclusiv în nocturnă, diferit de programul inițial (art. 38.1): ora de disputare a jocului se anunță cu 10 zile înainte de programarea lui, chiar fără acordul echipei care se deplasează (articolul 39, b).**" Două articole care dau dreptate ploieștenilor și cărora la adăugăm o întrebare: cum de în Divizia B s-a putut juca în nocturnă, iar în Divizia A nu se poate și de ce?

■ Câteva rânduri care ar putea defini cam ceea ce înseamnă să ai obraz în fotbal: **"Celtic s-a impus greu în fața Croației. Președintele alb-verzilor, Fergus McCann intenționează să doneze unui spital de copii suma de 50.000 lire sterline din prima jucătorilor, numai că aceștia au decis ca în caz de victorie să doneze întreaga sumă, 280.000 lire sterline"** (Gazeta sporturilor, joi). Oare are cineva ochi și pentru asemenea mici știri?

■ Conform noilor reglementări FIFA, în România ar urma să activeze 10 arbitri profesioniști. Numai că asta nu înseamnă ca oamenii să-și dea demisia din actualele posturi (?!?!), ci doar că vor primi 800.000 lei lunar pentru indemnizația de efort și pentru a-și plăti preparatorii fizici! Nu se specifică cine va da acești bani și ce program vor avea în continuare cei 10. Cert este că arbitrilor li se acordă tot sprijinul, deși ei nu sunt decât niște auxiliari ai jocului, ca și fanioanele din colțurile terenurilor sau plasele porților. Cert este că arbitrajul este singura activitate în care, orice ai face, câștigi: ești corect, câștigi. Nu ești corect, câștigi! Trebuie să recunoașteți că în nici o altă activitate așa ceva nu este posibil!

■ În numărul de joi al Pro Sport, Ioanițoaia scrie că **"Istanbulspor este o echipă artificială, făcută din orgoliu și lirele bașkanului Uzan"**. Întrebare pentru autorul rândurilor de mai sus: cum sunt divizionarele A FC Național, Gloria Bistrița sau Foresta Fălticeni? Aud?

■ Sindicaliștii reșițeni, probabil fascinați de imaginea lui Miron Cosma de acum câțiva anișori, s-au pus de-a curmezișul activității fotbalistice, cerând chirie pentru folosirea stadionului, luând echipamentul clubului și altele. Domnilor, anul trecut activitatea echipei era organizată la fel. De ce n-ați cerut atunci chirie și tot felul de alte bazaconii, numai ca să vă aflați în treabă? De ce? A, pentru că atunci CSMR-ul nu aștepta vreo jumătate de milion de dolari, devenind acum un club ceva mai bogat? Și dacă e mai bogat, de ce să nu luăm și "noi" partea noastră, nu?

Nu este străină de această situație plecarea lui Sdrobiș de la Baia Mare. Conducătorul băimărenilor, Heinrich Schorsch, pare decis să-l dea în judecată pe "Nea Nelu": **"Profesional a făcut mai puțin decât predecesorul său Gheorghe Staicu. I-am achitat dinainte toți banii pentru un an de zile. I-am aranjat apartamentul. Nu-i drept ca el să facă puțin și să câștige mai mult ca mine. Am citit că a lăsat la Baia Mare o echipă de mare perspectivă. Dacă-i așa, trebuia să rămână aici, să-i învețe pe acești copii, pe care el i-a ales, să devină competitivi".** În final, iată palmaresul lui Nea Nelu după 1990: în 1991 a retrogradat cu "U" Cluj; campionatul 1992-93 l-a terminat la Brăila; în 1993-94 demis de la cârma dunărenilor; în 1994-95 a încheiat campionatul la Baia Mare, retrogradând; în 1997-98 a condus CSMR-ul, echipă pe care a părăsit-o în miez de noapte. Și nici măcar nu era cine știe ce caniculă atunci, în Valea Domanului. Succes tuturor!

FAX

REPLAY

Constructorii reşiţeni - superiori celor olteni

GLORIA REŞIŢA - CONSTR. CRAIOVA 2-0 (0-0)

Stadion "Gloria", timp canicular, teren bun, spectatori 200
Arbitri: St. Erdei - M. Bârcan, F. Pinta (toţi trei din Oradea)
Observator: Dorin Vătran (Arad)
Cartonaşe galbene: Beloia, M. Niculescu - Constantinescu.
GLORIA: M. BENGA - COSTESCU - Rediu, Panescu, P. Dumitru - Petcu, CHIŞ (cpt.), GH. CIUREA (65, Ababi), Panc (35, M. Niculescu) - ZAHARIUC, BELOIA (85, Stanciu).
Antrenor: Adrian Coca. Pe bancă: C. Toader, Nanu.
CONSTRUCTORUL: RIZAN (cpt.) - Patrana - Pacionea, Constantinescu, Îmbucătură - Răvigan (84, Cristea), C. Popescu (74, Vâslan), POENARU, Iscruleasa (7, Palea) - UDREA, Pancu.
Antrenor: Florin Cioroianu. Pe bancă: Guran, Sorohan.
Au marcat: 1-0, PANESCU (min. 75) cu un şut plasat de la 8 metri, după o "aşezare" cu capul a lui Zahariuc; 2-0, ZAHARIUC (min. 79) de la 10 metri, după o pătrundere în forţă, el beneficiind de o angajare făcută de Petcu.
Jucătorul meciului: CHIŞ.

● Cu toate că știau că echipa "constructorilor" olteni este satelitul divizionarei A, Universitatea, jucătorii reșițeni au abordat cu ușurință meciul, astfel că la pauză, tabela de marcaj indica un scor alb îngrijorător ● Putea fi însă cel puțin un 1-0 în prima parte, dar Petre Panescu a ratat, în minutul 25, un penalty, șutând în transversală ● Cu doar zece minute în urmă însă Benga reușise o dublă "paradă" la acțiunea incisivă a lui Udrea ● După pauză, gazdele au sufocat apărarea craioveană, însă Beloia, Gh. Ciurea, Panescu și Zahariuc au fost urmăriți de ghinion la finalizare, unul din factori numindu-se Rizan, portarul oaspeților ● După ce M. Benga s-a opus cu succes unui șut puternic expediat de Udrea, în faza imediat următoare, Panescu, urcat în atac, a reușit deschiderea scorului ● Cei cu inscripția "Popeci" pe piept au încercat egalarea, dar Zahariuc (cam urmărit de ghinion în acest meci), a realizat un 2-0 liniștitor, cu doar zece minute înainte de final.

FLORIN CIOROIANU: **"Gazdele, cu un plus de experiență competițională, au meritat victoria. N-am ce să reproșez arbitrajului."**

GHEORGHE CIUREA: **"Am întâlnit un adversar extrem de puternic, pe care l-am învins după un meci în care am avut o evoluție superioară celor arătate în meciurile anterioare. Echipa s-a mobilizat după ratarea penalty-ului, iar repriza secundă ne-a aparținut aproape în totalitate."**

LUCIAN MANOLE

"Moţii" sparg gheaţa într-un derby judeţean

ASA AURUL BRAD - MINERUL LUPENI 3-2 (2-1)

Stadion "Aurul", teren bun, timp călduros, spectatori 500.
Arbitri: T.Tudor - C. Aurelian (ambii din Ploieşti), A. Pantelimonescu (Boldeşti).
Observator: Petru Truţă (Alexandria).
Cartonaşe galbene: Şimon, Aslău.
AURUL: Selimeşi - GOMOI, Şimon, Nan, Filipaş - Văcaru, ŞIPOŞ, Aslău (cpt.), Achim (64, LUPEA) - Toderiţă, Secelean (74, Obârşan).
Antrenor: Gheorghe Petrişor. Pe bancă: Neagu - Botici.
MINERUL: Ardelean - DODENCIU, DOBRA, Szeb, Lixandru - O. BRÂNECIU, Şoo, C. Brăneciu, Cismaşiu (61, Brânzea) - Păuna (46, Iştvan), Chişca (46, Bogdan).
Antrenor: Dumitru Marcu. Pe bancă: Câmpean.
AU MARCAT: 1-0, ŞIPOŞ (min. 6), cu capul, reluând centrarea expediată din careu de Achim, care luase pe cont propriu o acţiune ce nu prevestea nimic; 1-1, O. BRÂNECIU (min. 29), cu un şut la păianjen, de la 20 de metri, în urma cornerului lui Dobra; 2-1, ŞIPOŞ (min. 32), tot cu capul, la vinclu, reluând de la 10 metri centrarea lui Gomoi, care pătrunsese impetuos; 3-1, TODERIŢĂ (min. 59), care a îndeplinit o simplă formalitate, de la doar 7 metri fructificând centrarea lui Secelean, care combinase scurt cu Aslău; 3-2, C. BRÂNECIU (min. 83), cu un şut nu foarte puternic, de la 16 metri, dar pe care Selimeşi şi l-a deturnat în propria poartă, după acţiunea şi centrarea lui Dodenciu.
JUCĂTORUL MECIULUI: ŞIPOŞ

Ceea ce n-au reusit în meciul de debut, pierzând în fața Minerului Certej, nou-promovații din Brad au izbutit tot într-un derby județean: primele puncte la revenirea în "C2", după două eșecuri cu 1-2. ● Având în Șipoș un mijlocaș cu poftă de joc și gol, "moții" au depășit pe merit o grupare care a punctat prin frații Brăneciu, și care a aliniat o garnitură cu media de vârstă fixată la 19 ani și jumătate, în urma plecării a 5 titulari și a promovării din pepiniera proprie a 9 ex-juniori. ● De altfel, oaspeții au practicat un joc plăcut, combinativ, roș-negrii din Lupeni păcătuind la aspectul tactic. ● Incidentele din prima etapă, de la meciul cu Certej, n-au trecut neobservate la FRF, cei din Brad prăjindu-se serios: clubul a primit un ultim avertisment și o amendă de 5 milioane lei, Petrișor a fost suspendat o etapă, pentru cartonașul roșu primit, având și o amendă de 210.000 lei, iar portarul Sandu, aflat printre scandalagii, s-a ales cu o... tușă de 5 etape. ● Ca o primă măsură, clubul din Brad a distribuit fluturași înaintea meciului de sâmbătă, la intrarea în stadion, pe care era specificat cuantumul amenzilor aplicate de federație în cazul incidentelor provocate de spectatori. Apropo de aceștia, după meci fanii au sărbătorit Ziua Minerului cu muzică, bere și chiar jucând un campionat de minifotbal între exploatările miniere.

GHEORGHE PETRIȘOR: **"În sfârșit, am obtinut victoria mult așteptată, după un joc bun, în care băieții și-au respectat sarcinile".**

DUMITRU MARCU: **"Gazdele merită victoria, la finele unei partide deschise, plăcute ochiului. Am combinat mult, dar ne lipsește maturitatea".**

COSMIN RUSU

Trupa lui Ionuţ Popa are deja 6 puncte

FC INTER ARAD - METALURGISTUL CUGIR 2-0 (1-0)

Stadion "CPL", teren bun, timp canicular, spectatori 250
Arbitri: O. Cioabă (Turnu Severin) - S. Chirilă (Certej), A. Ciolca (Petroşani)
Observator: Ionel Bungău (Timişoara)
Cartonaşe galbene: A. Coraş, Muj - Barta.
Cartonaş roşu: Barta (min. 90).
FC INTER: Grozav - BUCUR - M. Petcuţ (cpt.) Porumboiu, Moţ - MUJ, Bangău, A. Coraş (82, Şaba) - NESCOVICI, SINESCU (72, Gh. Lazăr), Lazău (54,ILION)
Antrenor: Ionuţ Popa. Pe bancă: Bujor - Cristea.
CUGIR: Láncrănjan - URSU (54, Drăgoi) - Avram, Şuvaina, Barta - Itu (88, Ignat), CRISTEA (cpt.), Paşcanu, Bucătariu - Isac (82, V. Lazăr), A. Dan
Antrenor: Alexandru Kilin. Pe bancă: Giurcă - Creţu
Au marcat: 1-0 SINESCU (min. 12), care a reluat în colţul lung al porţii lui Lăncrănjan o minge întoarsă de Lazău ce a surprins pe picior greşit întreaga apărare adversă; 2-0 BUCUR (min.47), care a executat impecabil, sub bară o lovitură liberă de la 25 m.
Jucătorul meciului: BUCUR

■ În urmă cu câteva săptămâni, antrenorul Ionuț Popa spunea că mulți "specialiști" nu-i dădeau Interului mai mult de 6 punce în acest sezon, privind lotul de jucători pe care-l are la dispoziție. Ei bine, iată că după etapa a III-a, FC Inter a adunat în clasament aceste puncte, echipa crescând de la meci la meci. Victoria de sâmbătă, deși n-a fost lipsită de emoții, este pe deplin meritată, "spirtarii" arădeni dovedind că lipsa unei pregătiri corespunzătoare în vară poate fi suplinită printr-o voință, uneori ieșită din comun. ■ Meciul n-a fost unul spectaculos, ocazii de "singur cu portarul" având oaspeții de câte două ori prin Pașcanu (în prima repriză) și Drăgoi (în cea de-a doua). ■ Gazdele, în afara golurilor, au mai avut ocazia să marcheze prin Sinescu, Ilion (bară) și în ultimul minut de joc, prin Moț, care a ratat o lovitură de la 11 metri! La această fază arbitrul s-a pripit, alunecarea lui Barta (pentru care a primit al doilea cartonaș galben și implicit pe cel roșu) fiind regulamentară, în duelul cu Nescovici ■ Remarcații gazdelor ar fi: Bucur, omniprezent pe tot terenul, autorul unui gol spectaculos și Nescovici, un conducător de joc în mare vervă.

IONUȚ POPA: **"Sunetm la a doua victorie, dar cadența nu ne-am găsit-o încă, lipsa pregătirii fizice din vară arătându-și colții. Echipa rezistă fizic doar 50 - 60 de minute, iar mie întotdeauna mi-e teamă ca adversarii să nu profite. Eu zic că în 2 - 3 săptămâni putem redresa și acest aspect."**

ALEXANDRU KILIN: **"Îmi pare rău că am pierdut, fiindcă după aspectul jocului meritam cel puțin un rezultat de egalitate. Gazdele au dominat haotic, și-au creat 3-4 ocazii de a marca, însă tot atâtea situații am avut și noi. A câștigat echipa care a speculat mai bine greșelile adversarului. Penalty-ul acordat gazdelor nu mi s-a părut a fi."**

ATTILA SCHNEIDER

DE LA DUNĂRE LA TISA, TĂT ROMÂNU PLÂNSU-MI-S-A

Pecicanii au suporteri de nădejde

"U" Vestpetrom Arad a fost însoțită la Timișoara, pentru meciul cu Electrica, de câtiva suporteri pătimași. Printre cei mai activi în timpul meciului, dar și după acesta, când s-au dus la vestiarul jucătorilor pentru a-i felicita, dar și pentru a le căra două sacoșe cu echipament, au fost Szabo Ioan (68 de ani), Magyar Mihai (73 de ani) și Magyar Ioan (75 de ani).

Arbitrii au apărut tot după ora Olteniei

Ca și în urmă cu o săptămână, la meciul Electrica - Phoenix Baia Mare, când arbitrul Tutunaru din Tg. Jiu a fluierat începutul partidei cu 7 minute întârziere, meciul dintre Inter Arad și Metalurgistul Cugir a demarat la ora... 11.07. Și de această dată centralul provenea din Oltenia, acesta fiind Ovidiu Cioaba din Tr. Severin. Dacă avem în vedere că înaintea meciului observatorul Ionel Bungău a ținut o ședință tehnică, s-ar putea ca întârzierea startului să fie urmarea acesteia.

Tomoioagă poliglot

Centralul jocului UMT - Câmpia Turzii a dovedit tuturor celor prezenți pe stadion că este la curent cu noile cuceriri în ale arbitrajului. Astfel, la loviturile libere, arbitrul din Rm. Vâlcea le arăta jucătorilor fluierul, așa cum se întâmplă în meciurile internaționale. Deși ar fi fost mai simplu "Așteaptă fluierul", omul a preferat să se alinieze tendinței internaționale a fluierașilor. Nu s-a mai aliniat atunci când, în minutul 51 a fluierat un fault în favoarea oaspeților, alergând ușor spre locul infracțiunii - suficient de mult în afara careului - pentru a-și continua pasul alergător pe aceeași direcție, însă până în dreptul punctului cu var, luând o decizie total eronată.

Pişta Gall şi-a pierdut verigheta

Prezent la partida Inter Arad - Metalurgistul Cugir, antrenorul de copii de la FC Arad Telecom, Ștefan Gall, și-a pierdut verigheta în minutul 33 al meciului, probabil din cauza emoțiilor. După vreo 5 minute de căutări disperate, valorosul obiect, în greutate de 6,5 grame, a fost găsit în iarba deasă de sub tribuna stadionului.

De la Gherla în Spania

În vara acestui an, echipa Olimpia Gherla a pierdut nu mai puțin de 7 jucători din lotul cu care a abordat campionatul precedent. Plecați care-ncotro, se poate spune că cea mai semnificativă dispariție este cea a lui Laur Aștilean, care își încearcă norocul în... Spania. Cei care au rămas fideli culorilor galben-albastre ale echipei Olimpia se pot lăuda cu salarii în jurul a 800.000 lei, primele fiind de 200.000 la victorie și 100.000 în cazul remizelor, indiferent pe ce stadion au loc meciurile.

Un derby de interes: FC Arad - Inter Arad

Este bine știut că derby-urile locale au fost întotdeauna disputate, orgoliile intrând în acțiune. Să ne amintim că anul trecut Vestpetrom Pecica a câștigat pe terenul Telecom cu 2-1, de aici pornind relansarea unei echipe care a terminat campionatul pe un meritoriu loc 5. Acum a venit timpul primului derby local dintre FC Arad Telecom și FC Inter. Antrenorul oaspeților, Ionuț Popa declara despre acest meci: **"Nu pot să dau un pronostic. Echipa care greșește mai puțin și care dă dovadă de clarviziune poate să câștige. Cred că va fi un meci frumos și ambele echipe vor fi preocupate de joc".**

Orice sumă e binevenită

Juniorul celor de la Obilici, Codreș, care a jucat câte un minut în partidele disputate până acum în cele trei etape, s-a bucurat de o primă de joc de 100.000 lei pentru victoria echipei sale în prima rundă, contra celor de la Minerul Ștei.

Ladislau Ghiţă şi problemele de efectiv

Multe probleme pentru antrenorul celor de la Vestpetrom Arad, Ladislau Ghiță. N-au putut evolua contra Electricii din cauza accidentărilor: Tapoș, Văleanu, V. Arman, Lung, în timp ce Ștefeligă, Teacă și Ardelean au drept de joc după transferarea lor, din 16 august. Se pare că Toderaș a evoluat accidentat la mână, el având degetul mijlociu înțepenit, lucru pe care l-a arătat de câteva ori și tribunei.

Cupa României, prilej de afirmare

Miercuri a avut loc meciul din cadrul Cupei României dintre Telecom Timișoara și Electrica. Gazdele au câștigat prin golul de aur înscris de Tipsie (min. 118), un jucător adus de antrenorul Remus Steop din pepiniera UMT-ului. La finele celor 90 de minute scorul a fost 1-1, golurile fiind reușite de Holcz (min. 74) pentru telefoniști și Durlă (min. 37) pentru divizionara C. În tribune s-au aflat mai mulți jucători și conducători de la UMT, nelipsind antrenorul Costică Rădulescu, interesat de Nincsovics (mijlocaș defensiv, născut la 30 septembrie 1978) din pepiniera metalurgiștilor, care, până la 16 ani nu a jucat fotbal, ci baschet. Alături de acesta, a mai fost urmărit portarul Bălici, și el împrumutat de UMT Telecomului. Pe lângă cei doi, care au dat satisfacție, a mai fost remarcat și goalkeeper-ul "tramvaiștilor", Rotărescu.

Paşca şi-a revenit

Revenind în funcția de președinte al FC Electrica, Vasile Pașca a readus cu sine și spectacolul pe stadionul de la Gara Mică. Trimis în tribune pentru proteste repetate, Pașca nu s-a conformat și a început un schimb de replici nu tocmai desprinse din Dicționarul explicativ al limbii române cu unii dintre spectatorii înfierbântați de la meciul Electrica - Vestpetrom. Spectatorii s-au liniștit doar în momentul în care Pasca i-a amenințat cá urcă în tribună și-i ia la bătaie.

Mircea Bucur se simte bine pe stadionul CPL

Liberoul echipei Inter Arad, Mircea Bucur, a reușit un gol de senzație în minutul 47 al meciului de sâmbătă, din lovitură liberă de la 25 de metri, mingea fiind catapultată sub bară. Ultima prezență a lui Bucur în campionatul Diviziei D, la meciul CPL - AS Vladimirescu (scor 1-3) s-a soldat tot cu o asemenea execuție, dar de la distanță și mai mare. Unul dintre asistenții partidei respective, Mircea Gornic, a exclamat: **"Șutul ăsta nu l-ar fi apărat nici Moș Crăciun!"**

Constructorul Craiova, sub aripa Universităţii

Ce înseamnă o echipă-satelit? Constructorul Craiova este o astfel de trupă, fiind subordonată direct Universității Craiova. Jucătorii sunt angajați ai Trustului de construcții din capitala Băniei, iar contractele, primele de joc și echipamentul sunt plătite de clubul fanion al Olteniei!

CFR, alte condiţii, alt rezultat

Dacă în deplasarea precedentă CFR Timișoara a realizat un 2-2 la Pecica, "mișcarea" făcându-se în dimineața jocului, de această dată, pentru partida de la Zlatna, feroviarii au înoptat la Geoagiu Băi, de unde au continuat drumul spre Zlatna sâmbătă dimineața. Trupa de la Gara Mare n-a avut portar de rezervă, Mateescu suferind de spasmofilie. De partea cealaltă, la "aurari" a evoluat Ioan Uleșan (29 de ani), ex-Poli, ex-Corvinul, ex-Victoria București, actualmente ofițer de poliție, stabilit la Alba Iulia...

C - AGENTS

CLASAMENT C3

1. PANDURII	3	3	0	0	8- 0	9	+3
2. BERE CRAIOVA	3	2	1	0	11- 3	7	+1
3. GLORIA	3	2	1	0	7- 1	7	+1
4. RM.VALCEA	3	2	1	0	7- 2	7	+1
5. ŞOIMII SIBIU	3	2	0	1	4- 1	6	+3
6. MORENI	3	2	0	1	5- 3	6	0
7. STOINA	3	2	0	1	4- 3	6	0
8. LUPENI	3	1	1	1	6- 6	4	+1
9. CERTEJ	3	1	1	1	3- 4	4	+1
10. MĂTĂSARI	3	1	1	1	3- 5	4	+1
11. BERBEŞTI	3	1	1	1	5- 8	4	-2
12. MEDIAŞ	3	1	0	2	7- 5	3	-3
13. URICANI	3	1	0	2	6- 7	3	0
14. AURUL BRAD	3	1	0	2	5- 6	3	-3
15. SLATINA	3	1	0	2	2- 5	3	0
16. ŢICLENI	3	1	0	2	4- 8	3	0
17. ŞTALPENI	3	1	0	2	3- 7	3	0
18. CONSTR.CR.	3	1	0	2	3- 8	3	0
19. CARACAL	3	0	1	2	1- 5	1	-5
20. DRĂGĂŞANI	3	0	0	3	0- 7	0	-3

CLASAMENT C4

1. TURDA	3	3	0	0	6- 1	9	+3
2. ZLATNA	3	2	1	0	7- 2	7	+1
3. SOMESUL	3	2	1	0	5- 3	7	+1
4.CFR CLUJ	3	2	1	0	5- 3	7	+1
5. UMT	3	2	0	1	9- 3	6	0
6. PHOENIX	3	2	0	1	6- 3	6	0
7. SĂRMĂŞAG	3	2	0	1	5- 2	6	0
8. FC INTER	3	2	0	1	4- 4	6	0
9. FC TELECOM	3	1	2	0	4- 3	5	+2
10.U.V.ARAD	3	1	1	1	7- 6	4	+1
11. CFR TMŞ.	3	1	1	1	6- 5	4	+1
12. ZALĂU	3	1	1	1	6- 7	4	+1
13. GHERLA	3	1	0	2	4- 4	3	0
14. ALEŞD	3	1	0	2	5- 6	3	0
15. ELECTRICA	3	1	0	2	5- 6	3	-3
16. OBILICI	3	1	0	2	5- 7	3	-3
17. IND.SĂRMEI	3	1	0	2	3- 8	3	0
18. CUGIR	3	0	0	3	1- 5	0	-3
19. ŞTEI	3	0	0	3	0- 7	0	-3
20. P.BÂRGĂULUI	3	0	0	3	0- 9	0	-3

C3: CELELALTE REZULTATE: C4:

Bere Craiova - Țicleni 4-0; Moreni - Stâlpeni 2-1; Rm. Vâlcea - Drăgășani 2-0; Berbești - Uricani 3-1; Stoina - Slatina 2-0; Caracal - Șoimii Sibiu 0-2; Record Mediaș - Mătăsari 4-0.

Turda - Aleșd 3-1; Phoenix - Ștei 4-0; Someșul Satu Mare - Arm. Zalău 3-3; Sărmășag - Prundu Bârgăului 3-0 (neprezentare).

C3: ETAPELE VIITOARE: C4:

Et. 4 – sâmbătă, 22 august: Certej – Rm. Vâlcea; Constr. Craiova – Pandurii; Drăgășani – Berbești; Lupeni – Gloria Reșița; Mătăsari – Bere Craiova; Slatina – Mediaș; Stâlpeni – Caracal; Uricani – Moreni; Țicleni – Brad; Șoimii Sibiu – Stoina.

Et. 4 – sâmbătă, 22 august: Aleșd – Obilici; CFR Tmș. – Sărmășag; Cugir – UMT; Telecom – Inter Arad; Gherla – Someșul; Ind. Sârmei – Turda; P. Bârgăului – CFR Cluj; U.V.Arad – Zlatna; Zalău – Phoenix; Ștei – Electrica.

DIALOGURI INERENTE

PETRE PANESCU

"M-au cam păcălit preşedinţii de la CSMR!"

Nu puteam trece cu vederea revenirea lui Petre Panescu la Gloria Reșița, așa încât , imediat după antrenamentul de vineri premergător partidei cu Constructorul Craiova, l-am provocat pe pleșuvul "fundaș-golgeter" la un scurt dialog...

Rep.: **Se vorbește că revenirea ta la Gloria, alături de un alt "fost", Gheorghe Ciurea, e asemuită cu revenirile "bombă" ale unor Belodedici, Ilie Dumitrescu, Lupescu, Vlădoiu?**

P.P.:Tot ce pot să spun e că toate aceste transferuri au fost benefice pentru ambele părți, jucător-echipă...

Rep.: **Și totuși nu te consideri nedreptățit? CSMR-ul l-a transferat pe Năstasie la 31 de ani, dispensându-se de Panescu care a împlinit... abia 32...**

P.P.: Nu mă consider în primul rând bătrân! Dar la CSMR nu am fost agreat de anumite persoane care... Ce mai! Am simțit că trebuie să plec! Și să joc! Nu să stau spectator prin tribune!

Rep.: **Panescu n-a fost agreat în primul rând de adversari! De ce ai ajuns să nu fi apreciat de conducerea CSMR-ului?**

P.P.: Eu am precizat că n-am fost agreat de unele persoane! Asta o știu sigur! Așa că sunt convins că am ales soluția cea mai bună pentru mine, adică venirea la Gloria.

Rep.: **După dispariția tragică a lui Mircea Chivu, ai activat o vreme la echipa de tineret-rezerve. De ce n-ai rămas acolo?**

P.P.: În primul rând n-am fost plătit pentru această muncă cu toate că lucram cu tineretul de dimineața până seara și , în paralel mă antrenam cu echipa de seniori. La un moment dat profesorul Silviu Stănescu m-a și întrebat ce am de gând să fac, să rămân antrenor la tineret, sau să mă pregătesc cu prima echipă! Așa că am renunțat la antrenorat și am anunțat conducerea în acest sens.

Rep.: **Cum mai stai cu arbitratul? Ai terminat un curs în această branșă...**

P.P.: Am ratat promovarea în lotul C "picând" cu 8,20 la doar 8 sutimi de ultima linie"! În Divizia D nu merită să arbitrez și să joc în același timp în C! N-are rost să-mi "paradesc" mașina pe drumurile D-ului!

Rep.: **Ai afirmat că ai simțit că trebuie să pleci de la CSM. De ce ai ales Gloria?**

P.P.: M-a contactat dl. președinte Profir Benga. Inițial l-am refuzat. Dar apoi, influențat fiind și de soția mea, iată-mă în Govândari!

Rep.: **Cum ești plătit aici?**

P.P.: Contractul meu este similar cu cel de la CSM. Însă primele sunt mai mici, mergând până la 200.000 de lei. dar eu mereu m-am mulțumit cu puțin numai să pot juca. Și mai puteam juca pentru CSMR!!!

Rep.: **Ai căzut de la "A" la "C". Care-i diferența?**

P.P.: În "A" se joacă fotbal la spectacol! În general ești lăsat să "o preiei". În "C" se "taie lemne"! La Certej trebuia să câștigăm la 2-3 goluri, iar lor trebuia să li se elimine 2-3 jucători! Arbitri în "C" mai închid ochii. La Certej ne-a fost anulat un gol perfect valabil!

Rep.: **Și tu ești cunoscut ca un "tăietor de lemne", în faza defensivă. Dar și ca un bun marcator, unul care acum câțiva ani ai înscris 4 goluri pentru Bocșa într-un meci!**

P.P.: Am promis că voi înscrie 10 goluri pentru Gloria, dar cred că-mi voi depăși norma propusă! În prima ligă pentru CSMR, în 8 meciuri jucate am marcat de două ori! Mai marcam dar am suferit o nenorocită de accidentare care a și recidivat de două ori!

Rep.: **Lui Vlădoiu, pentru 15 goluri i s-au promis 150.000 de dolari. Ție?**

P.P.: Nimic în plus. Atât că mi-au promis că-mi aranjează casa părinților de la Ocna de Fier!

Rep.: **Acum vreo trei ani am încercat să te ajutăm, accentuând asupra problemelor pe care le-ai avut cu un apartament în care locuiai în Reșița...**

P.P.: Atunci am fost evacuat din acel apartament! Am găsit ușa spartă, sigiliul pus, iar lucrurile și hainele le-am găsit la PRESCOM. M-a ajutat nea Ilie Pătruică care mi-a rezolvat un apartament cu două camere în Moroasa. Dar problema nu e rezolvată definitiv nici acum!

Rep.: **Regreți despărțirea de CSM?**

P.P.: Îmi pare rău, așa puțin...Îmi pare rău după foștii colegi cu care am fost 5 ani ca între frați. Atmosfera de acum de la CSM nu trebuia creată, pentru că oricine era antrenor nu putea câștiga toate meciurile.

Rep.: **Ai jucat doar la echipe din Caraș-Severin...**

P.P.: Așa e. Cu toate că am avut două "evadări" la Timișoara și Constanța. De fiecare dată am fost "readus" acasă!

Rep.: **De către cine?**

P.P.: M-au cam păcălit președinții care au fost la CSMR! În primul rând nea Adi Cuzmanovici! Și... atâta... deocamdată! Cu CSM-ul am semnat un singur contract, cu Cuzmanovici, în rest am discutat doar cu nea Ilie Pătruică.

Rep.: **Să revenim la Gloria. Crezi că așa-zișii "elefanți", Costescu, Panescu, Chiș, vor putea decide promovarea?**

P.P.: Dacă situația actuală se menține, sigur vom promova!

Rep.: **Nu ți-ai dorit niciodată să joci în străinătate?**

P.P.: De unde ați aflat-o și pe asta? Într-adevăr, peste câteva zile mă întâlnesc cu un prieten din Grecia care va încerca să-mi aranjeze ceva. Dar asta numai după ce-mi voi fi onorat contractul cu Gloria.

PETRU FUCHS

Neputinţă, dar parcă nici dorinţă

OBILICI SÂNMARTINU SÂRBESC - OLIMPIA GHERLA 1-4 (0-1)

Stadion "Obilici", teren acceptabil, timp frumos, spectatori 200.
Arbitri: D. Vătafu (Caransebeș)- L. Glogoviceanu (Reşiţa), P. Herghelegiu (Bocşa).
Observator: Mircea Sârbu (Deva).
Cartonaşe galbene: Roth, Durigon - Radu, Ferician, Bartoş, Oltean.
OBILICI: Nistor (cpt) - Durigon - Ov. Utfineant, Sărăcin - Olari, Stroia (7, Samfescu, 58, R. Malac), Hausler, Florescu - Codreş (1, Tomoş), Topan.
Antrenor: Ilie Rotariu. Pe bancă: Martin - Mierea.
OLIMPIA: Pădure - Varga - Marchiş, Radu, Giurgiu, Kilin (73, Mureşan) - Coroi (1, Olteanu; 67, Felfaluşi), FERICIAN (cpt.), Pop - BAR, Bartoş.
Antrenor: Mihai Pop. Pe bancă: Coşeriu - Moldovan.
Au marcat: 0-1, BAR (min. 28), cu un şut cu pământul de la 12 metri la colţul lung, după o angajare în adâncime a lui Ferician şi o greşeală a lui Samfescu; 0-2, BAR (min. 47), cu un lob la vinclu peste portarul Nistor din interiorul careului mare, după un balon primit de la Ferician; 1-2, TOPAN (min. 58), cu latul piciorului drept din preajma liniei de poartă, la o centrare a lui Florescu şi o indecizie a defensivei clujene; 1-3, BAR (min. 85), din lovitură de pedeapsă, după ce a fost agăţat în careu de Ov. Utfineanţ; 1-4, BARTOŞ (min. 88), cu un vole de la 10 metri cu piciorul stâng, pe lângă goolkeperul gazdelor, la o centrare de pe flancul drept a lui Pop.
Jucătorul meciului: GHEORGHE BAR.

● Comparativ cu echipa care a reușit promovarea, în această vară, în eșalonul trei, Obilici a lăsat impresia unei grupări modeste de liga a patra, mai ales că a fost lipsită de aportul din teren al antrenorului-jucător, Ilie Rotariu. Oaspeții, fără 7 jucători care au întregit rândurile formației sezonul precedent, au evoluat dezinvolt, pragmatic, într-o dispută pe care au controlat-o autoritar, în ciuda unei dominări teritoriale a gazdelor, de la scorul de 1-2, aproximativ 20 de minute. ● Totuși, soarta întâlnirii putea lua altă turnură, cu toate că era mai puțin previzibilă, dacă, în minutul 60, centralul partidei Vătafu îi arăta al doilea cartonaș galben clujeanului Radu, la o intrare peste limita regulamentului asupra lui Sărăcin. Dar, poate nici posibila eliminare, de altfel normală, a stoperului echipei vizitatoare nu i-ar fi ajutat prea mult pe localnici, neputincioși chiar și în fața propriilor susținători. ● Exasperat până la maximum, de imposibilitatea elevilor săi de a crea acțiuni cât de cât cursive și de inexplicabila lipsă de concentrare asupra jocului, Rotariu și-a dat seama, încă o dată, dacă mai era nevoie, de viața tot mai grea ce-l așteaptă cu Obilici, dacă nu vor fi aduse în cadrul lotului remanieri masive, în privința mentalității componenților echipei, dar și a completării lotului cu jucători de valoare. Poate, diriguitorii clubului vor lua măsurile ce se impun. Altfel va fi greu..., extrem de greu.

ILIE ROTARIU: **"Echipa adversă a obținut o victorie fără dubii, fiindu-ne superioară la toate capitolele. Majoritatea jucătorilor mei nu au valoare pentru acest nivel, dar eu sper în completarea lotului cu doi sau trei jucători de valoare. Altfel vom avea o misiune extrem de ingrată."**

MIHAI POP: **"Cu toate că gazdele au fost preocupate numai de fotbal, prestația lor din teren a fost modestă. Ne-am impus clar, deoarece am avut o mare dorință de a învinge."**

ALIN RADOVAN

Electrozii nu mai au căutare la Timişoara

UMT - IND. SÂRMEI CÂMPIA TURZII 6-0 (3-0)

Stadion UMT, teren foarte bun, timp călduros, spectatori 300.
Arbitri: G. Tomoioagă (Rm. Vâlcea) - A. Ionescu (Drăgăşani), N. Chiriţă (Horezu).
Observator: Valentin Titorov (Baia de Aramă).
Cartonaşe galbene: Gatea, M. Rus.
UMT: ALMĂŞAN (80, Popovici) - Mada - Briciu, Luca, Stoicov - MICU (65, SAMARGI), Alexa, Botezatu (13, Contescu), BOTA - Paleacu, VASCKO.
Antrenor: Costică Rădulescu. Pe bancă: Ioniţă, Stoica.
IND. SÂRMEI: Ceclan - Mucea - KERESZTES (46, M. Stoica), I. Stoica, Gatea, Kiss - M. Rus (46, Grozav), Foro, Bratu - Oroian (9, Marinca), Mâţiu.
Antrenor: Mihăiţă Stănescu. Pe bancă: grama, Vasie.
Au marcat: 1-0 VASCKO (min. 1), cu capul, din centrarea lui Bota de pe stânga, mingea lovind transversala înainte de a poposi în plasă: 2-0 MICU (min.10) din penalty, acordat pentru un fault în careu al lui Stoica asupra lui Vascko, după un contraatac purtat de acesta împreună cu Bota: 3-0 BOTA (min. 20) din lovitura liberă directă de la 25 de metri: 4-0 VASCKO (min. 65), cu capul din centrarea de pe dreapta venită de la Micu: 5-0 SAMARGI (min. 75) cu latul, de la 10-11 metri, îndeplinind o simplă formalitate după o acţiune în doi pe partea stângă între Bota şi Vascko: 6-0 BOTA (min. 85) şut cu stângul sub bară, după o pasă cu călcâiul primită de la Vascko.
Jucătorul meciului: VASCKO.

Deși oaspeții păreau hotărâți să nu plece învinși de la Timișoara, visul lor s-a spulberat chiar din primul minut al întâlnirii. ● Sârmarii au fost depășiți clar la absolut toate capitolele, putându-se declara mulțumiți că în vreo alte 3-4 situații au greșit de puțin ținta. ● Timișorenii, lipsiți de aportul lui Ritter (entorsă la genunchiul drept) i-au sufocat pe adversari cu un presing susținut și prin circulații de minge imprevizibile. ● Golurile au venit din 10 în 10 minute, anunțate de evoluția bună a alb-negrilor. ● În prima parte oaspeții au avut o bară (min. 38), balonul trimis de Foro de la 25 de metri întâlnind transversala. ● După pauză aspectul jocului s-a modificat oarecum, gazdele preferând presingului o apărare în zonă, ceva mai retrasă, invitând adversarul să iasă din propria jumătate și exploatând spațiile libere lăsate de acesta. Cele trei goluri din repriza secundă au fost mostre de exploatare a spațiilor libere. ● În această parte a meciului, clujenii au dispus de o lovitură de pedeapsă, acordată cu ușurință, pe care Almășan a parat-o, șutul lui Stoica în stânga portarului gazdelor fiind intuit de acesta.

COSTICĂ RĂDULESCU:**"O echipă se formează cu răbdare, în timp. Noi suntem încă în faza acumulărilor, care să ne permită să susținem nu doar o singură partidă. Campionatul e lung și avem nevoie de o prestație constantă.**

M. B.

Supărare mare la Gara mică

ELECTRICA TIMIŞOARA - U.V. ARAD 2-5 (1-2)

Stadion Electrica, teren excelent, timp călduros, spectatori 50.
Arbitri: B. Preoţescu - A. Mirea, L. Preduţ (toţi din Craiova).
Observator: Cornel Corocan (Reşiţa).
Cartonaşe galbene: Mihalache, L. Petre, Gomoi, Volosciuc - Agachie, Negrilă.
Cartonaşe roşii: Roşu (32), Volosciuc (84) ambii Electrica.
ELECTRICA: Muraru - L. Petre - Kovacs (70, Mateescu), Hromei (46, Nedelea) - Iacobiciu(46, Vlătănescu), Volosciuc, Gomoi, Noje, Mihalache - Roşu, Vişan.
Antrenor: Petre Vlătănescu. Pe bancă: Rotărescu, Durlă.
U.V. ARAD:Pătruţ - Bene - Oprescu, Agachie, Negrilă, COPOCEAN - CORSENŢI, I. ARMAN, Madoş - Toderaş (75, Juncu), Aldea (8, SÂRBUŢ), (75, Hada).
Antrenor: Ladislau Ghiţă. Pe bancă: Bereş, Văleanu.
Au marcat: 0-1 CORSENŢI (min. 18) care a reluat cu capul de la 8 metri lateral stânga peste portarul Muraru la colţul lung, excelenta centrare a lui Oprescu; 0-2 TODERAŞ (min. 24) finalizând cu un "şiret" plin la colţul scurt, o fază pornită de la Arman şi continuată pe dreapta de Corsenţi; 1-2 VOLOSCIUC (min. 44) printr-un şut fericit de la marginea careului, mingea a lovit bara şi s-a oprit în plasă; 1-3 CORSENŢI (min.67) cu un şut pe jos, la colţ de la aproximativ 16 metri după o acţiune personală; 1-4 SÂRBUŢ(min.69) care a reluat simplu, cu latul, centarea pe jos a lui Toderaş, aflându-se singur în tot careul; 1-5 TODERAŞ (min.75) ca la antrenament, a trimis în poartă mingea paşată de Corsenţi, într-un moment în care apărarea Electricii era K.O.; 2-5 VLĂTĂNESCU (min. 82) cu un şut din voleu, din lateral dreapta, a ochit "păianjenul" din dreapta lui Pătruţ.
Jucătorul meciului: CORSENŢI.

● Programat cum nu se poate mai tâmpit, adică în stilul normal al F.R.F.-ului, la aceeași oră cu meciul lui Poli, dar mai ales în același moment cu partida de peste gard, adică U.M.T. - Câmpia Turzii, meciul dintre Electrica și U.V. Arad a reușit să adune doar vreo 50 de spectatori, din care cel puțin 30 erau pecicani. ● Tensiune destul de mare înaintea partidei datorită rezultatelor modeste de până acum obținute de cele două echipe care au în componență destui jucători valoroși. ● După cum a debutat partida, se părea că duelul celor două perechi de "gemeni" va decide partida. Vișan - Agachie, doi jucători sub 1,65 metri și Roșu - Negrilă, ambii în jurul a 1,85. Dar după câteva ocazii ratate de timișoreni, mai ales prin Noje, oaspeții au pus stăpânire pe joc, câștigând de o manieră categorică. Puternicii Corsenți și Iuliu Arman au împins mereu jocul în partea adversă de teren, creând o superioritate teritorială aproape permanentă. ● Președintele Electricii, Vasile Pașca, acuza vehement după meci arbitrajul, care cu siguranță nu a fost în nota celor mai multe meciuri de divizia C, unde se fură pe rupte pentru gazde. Edificatoare în acest sens a fost și faza în care Volosciuc a fost trântit în careu fără a se acorda nimic. Dar de aici și până la a motiva eșecul doar prin prisma arbitrajului, e cale lungă. Ar fi interesant de știut părerea președintelui despre gestul lui Roșu, care la 0-2 în minutul 32 l-a lovit pe Arman, fiind eliminat, și și-a lăsat echipa în 10, sau despre Volosciuc, care după ce de la 2 metri a trimis cu capul pe lângă poarta goală, la scorul de 1-2, la faultat dur pe Copocean, în minutul 84, după ce avea deja un "galben", fiind și el eliminat.

PETRE VLĂTĂNESCU: **"Arbitraj sub orice critică. Dar noi am greșit, noi trebuie să reparăm. Batem la Ștei!"**

LADISLAU GHIȚĂ: **"Vrem să câștigăm peste tot. Dacă vom reuși rămâne de văzut. Sper să ni se însănătoșească cât mai repede băieții accidentați."**

MOLNAR LASZLO

Alb-vişiniii, prima dată pe scut

MINAUR ZLATNA - CFR TIMIŞOARA 3-1 (1-0)

Stadion "Minaur", teren bun, timp canicular, spectatori 300.
Arbitri: S. Săftoiu-A. Zodie, B. Scărlătăescu (toţi din Ploieşti).
Observator: Ion Corlan (Târgu-Jiu).
Cartonaşe galbene: Pop, Stoica-Balabasciuc.
MINAUR: M. Rusu - BÂRLUŢ (74, Brumar), C. Pop, OPRIŢA (cpt), Kiraly-L. Crăciun, Maşca, C. STOICA, T. POP - GĂLDEAN (84, Dobrin), Miuţă (71 Uleşan).
Antrenor: Ştefan Fogorosy.
CFR: Miklos - Lupu - Petrov, Ardeoiu, Bar - Moraru (46 Mita), Pişleag (69, Vlad), Balabasciuc, Moisă - Dima (64 Rupa), Giuchici.
Antrenor: Miroslav Giuchici. pe bancă: Tanasoglu, Batki.
Au marcat: 1-0 MIUŢĂ (min. 1), cu un şut de la 10 metri, la colţul lung, la primul atac al gazdelor, balonul revenindu-i din genunchiul lui Lupu; 2-0 GĂLDEAN (min.50), care a trimis plasat, pe lângă Miklos, după ce evitase şi atacul decisiv al lui Lupu, la capătul unei acţiuni personale pornite aproape de mijlocul terenului înşirând pe drum 4 adversari; 3-0 CRĂCIUN (min. 69), cu un şut fără speranţe pentru Miklos, de la 14 metri, fructificând pasa lui Găldean; 3-1 BALABASCIUC (min. 72), nemarcat, cu un şut din preajma punctului de la 11 metri, fiind găsit de Bar, care insistase pe flancul stâng.
JUCĂTORUL MECIULUI: GĂLDEAN

În etapa a 3-a a noii ediții, ca și în antepenultima rundă a campionatului trecut, Minaur a învins CFR-ul. În primăvară, minerii plecau de lângă Gara Mare cu 3 puncte esențiale pentru evitarea retrogradării, la capătul unui meci strategic. Sâmbătă, trupa lui Ștefan Fogorosy a făcut în schimb poate cel mai bun meci al ei din ultimul timp, în cinstea antrenorului echipei, care și-a aniversat ziua de naștere. ● Spectatorii l-au răsplătit pe Cristian Stoica, ex-Corvinul și ASA, care a evoluat foarte bine, cu scandările "Hagi! Hagi!", iar după fluierul final, la vestiare, cântecul jucătorilor gazdă a fost "Mulți ani trăiască!", adresat antrenorului Fogorosy. ● Feroviarii n-au mai repetat evoluția de la Pecica, primind gol încă din primul minut și suferind primul eșec din acest campionat, singura similitudine cu meciul lor din etapa precedentă fiind că Balabasciuc a "închis" tabela. ● Arbitrajul brigăzii ploieștene a fost deseori confuz.

ȘTEFAN FOGOROSY (antrenor Minaur): **Elevii mei au reușit un meci bun, grație unei evoluții cu o mare risipă de efort, rezultatul fiind pe măsură. Le mulțumesc pentru cadoul pe care mi l-au făcut."**

MIROSLAV GIUCHICI (antrenor CFR): **"Echipa mea a prins o zi slabă,dar tot atât de-adevărat este că gazdele au jucat foarte bine. Pe viitor jucătorii mei se vor mobiliza, pentru a oferi motive de satisfacție suporterilor și conducătorilor clubului".**

DUMITRU HENEGAR

☺ miniCRONICI SUBIECTIVE ☹

Pandurii Tg. Jiu - Minerul Certej 2-0 (1-0)

IOAN PETCU (antrenor Certej): **"A fost un meci deosebit de echilibrat. Pe fondul unui arbitraj bun, am pierdut datorită unor greșeli, în lanț, nepermise în apărare. Am avut ocazii și la 0-0 și la 0-1. La 0-1, Tăgârță a scăpat singur cu portarul! Dacă egalam atunci nu mai pierdeam. Repet, a fost un meci peste nivelul ligii a treia! Sperăm ca pe viitor să ne îmbunătățim eficacitatea...**

Am folosit formația: **Dobre - Stroia - Fartușnic, Filip, Bozga - Polverean, Șerban (Scurtu), Șandor (Pisoi, Banc), Țibichi - Hanganu, Tăgârță."**

D.P.

CFR Cluj - FC Arad Telecom 2-2 (2-0)

Telefoniștii arădeni au produs una din surprizele etapei, pe terenul uneia din favoritele la promovare, rămânând neînvinși în acest campionat.

MIHAI ȚARLEA (antrenor principal): **"CFR Cluj a început foarte bine partida, pe fondul neîncrederii noastre în forțele proprii. În minutul 18, eram conduși cu 2-0, în urma unor grave greșeli de apărare! Primul gol l-am încasat de la 30 de metri, o contribuție majoră având-o Bota. El s-a revanșat apoi, apărând două penaltyuri, la scorul de 2-0 și 2-1! În repriza a doua, partida s-a echilibrat și noi am înscris prin** Volocaru. **Finalul l-am dominat și** Rus **a egalat. Am jucat în formula: Bota - Grad - Mogoșanu, Barna, Varga, Ujvari - Rus, Bugariu, Riviș, Berar (Tambor, Pupăză) - Volocaru.**

STELIAN ROTARIU

PLICUL CU SURPRIZE

■ **CORNEL SUCIU - BUZIAȘ:**Vă mulțumim atât pentru plicul gol, cât și pentru cel cu taloane și scrisoare. De altfel vă mulțumim că ați revenit printre corespondenții noștri! O firavă încercare a genului de rubrică dorită de dvs. s-a făcut în campionatul trecut, mai ales de prin Spania și Portugalia. Destul de dificil de realizat, nu poate fi pus în aplicare în viitorul foarte apropiat, dar rămâne un obiectiv și pentru noi.

■ **GHEORGHE EMIL FILIPAN - TIMIȘOARA:** Probabil sunteți un susținător al Electricii, echipă care trece printr-un moment nu tocmai fericit, deoarece am observat că locuiți pe aceeași stradă cu clubul. Rezultatul meciului de care vă interesați a fost 4-4, dar în acel amical s-au încercat diferite formule de joc, nu scorul fiind important. Mulțumim pentru felicitări.

■ **BENIAMIN POPA - TIMIȘOARA:”Sunt un polist în a cărui vene curge sânge alb-violet. Îmi pun mari speranțe în schimbările intervenite la club în această vară, dar am și câteva nedumeriri. Dacă e de înțeles, să zicem, că din cauze financiare nu pot fi îndepărtați jucătorii plafonați care, se vede de la o poștă, nu mai au nici o șansă de a progresa, sau măcar de a evolua onorabil la nivelul ligii a II-a, nu înțeleg de ce au reapărut în anturajul echipei persoane pe care le credeam definitiv îndepărtate. S-a schimbat denumirea, s-a schimbat sediul, se dorește schimbarea mentalității. Oare în Timișoara nu se găseau doi-trei tineri care să ajute clubul pe un salar simbolic sau chiar benevol pentru a da un telefon la vreun hotel pentru reținere de camere, sau o deplasare la București pentru o ștampilă în vreo legitimație? Dar poate că sunt specialiști în limbi străine și au legături cu cluburile din străinătate, atunci îmi cer scuze!”** Ar trebui să vă prezentați personal la conducerea clubului pentru eventualele răspunsuri și poate o colaborare de viitor.

■ **ȘTEFAN RĂDUȚ - TIMIȘOARA:**Considerațiile dvs. sunt total adevărate, dar încheierea spune totul:”**La noi ca la nimeni**”. În legătură cu rugămintea dvs., nu este nici o supărare, orice cititor se poate interesa în orice moment de rezultatele obținute la CHIBIȚ și poziția în care se află în top. Taloanele dvs. au ajuns la noi și după două etape totalizați 15 rezultate (7+8), mult mai aproape de vârf decât de...baza clasamentului. Dar cum rezultatele sunt foarte apropiate, orice reușită “din plin” vă poate propulsa foarte sus.

■ **FLORIN BODEA - DEVA:** Din păcate pentru dvs., participarea pe talonul CHIBIȚ se face printr-o singură variantă simplă, “băț” în limbajul pronosportiștilor. Cum dvs. ați completat talonul cu o variantă cu 6 duble, taloanele au fost anulate. Dar cum concursul este doar la început aveți tot timpul pentru a recupera.

■ **RĂZVAN DUMITRIU - TIMIȘOARA:** Ne-ar place și nouă să putem oferi mai multe premii la concursul CHIBIȚ, dar ne lovim de aceeași problemă ca 90 la sută dintre români: cea financiară. Cu speranța de înțelegere, vă mulțumim pentru felicitări.

IVAN DE LA PANĂ

P.S. **Aștept scrisorile dvs. la C.P. 490, O.P. 3. Timișoara 1900.**

Tragerea la sorţi a câştigătorilor concursului Fotbal Vest Mondial va avea loc la sfârşitul lunii august. Hotărârea a fost luată ca urmare a numărului mare de scrisori primite la redacţie. Vom reveni cu amănunte în numărul viitor.

Nu-i vestiaru' seif de bancă

POLIŞTII ŞI UTIŞTII AU VĂZUT ACELAŞI FILM, DAR IMPACTUL A FOST DIFERIT !

Agentul nostru infiltrat pe lângă elevii antrenorului **Feri Tisza** a vizionat vineri după-amiază, la cel mai important cinematograf din Târgu Mureș, alături de utiști, bineînțeles, filmul “Impact nimicitor”. Culmea e că și omul nostru care a spionat-o în cantonament pe Poli a avut același program! Vineri seara, la ora 20.00, alb-violeții, în echipament tip sport, au vizionat la cinematograful “Capitol” tot filmul “Impact nimicitor”. Numai că pentru cele două formații, **impactul** a fost diferit. În timp ce timișorenii au fost învinși în propriul fief de oltenii lui **Bondrea**, arădenilor le-a prins bine filmul, alb-roșii smulgând un punct la Târnăveni. De altfel, secundul **Mihai Jivan** era încrezător în forma băieților săi înainte de meci, declarând că Drăgan și Mariș **“sunt în vână”**. Până la urmă, afirmația a fost valabilă doar în cazul primului...

ZIUA SIDERURGISTULUI A ALUNGAT SPECTATORII DE PE ARENA “CORVINUL” ?

Lume puțină la partida Corvinul Hunedoara - Dacia Pitești. Asta în special datorită faptului că sâmbătă s-a sărbătorit “Ziua Siderurgistului”, mulți suporteri preferând să-și petreacă timpul la lacul Cinciș. Dar fanii hunedorenilor ar avea toate motivele să vină pe stadion. Angajații combinatului beneficiind de legitimații de intrare la prețul de 5.000 de lei pe meci, în baza contractului colectiv de muncă, în timp ce prețul normal al unui bilet este de 6.000 de lei, plus 2.000 de lei un program care conține 4 file. La întâlnirile Corvinului se mai organizează și tombole, la confruntarea cu Dacia, premiul cel mare fiind o minge de fotbal “Select”.

După categorica victorie în fața piteștenilor, agenții noștri au aflat că toți jucătorii lui **Florea Văetuş**, împreună cu staff-ul alb-albaștrilor s-au deplasat la Certej, unde au sărbătorit "Ziua Minerului".

DAN MĂNĂILĂ ÎN VIZITĂ LA ELECTRICA !

La partida Electrica Timișoara - "U" Vestpetrom Arad, agentul nostru, deghizat în vatman. l-a depistat pe fostul jucător al lui FC Baia Mare, UTA, CFR Timișoara și Poli, **Dan Mănăilă**. Omul nostru a aflat că blondul mijlocaș va deveni jucător liber de contract, cu grila zero (!), începând cu data de 1 ianuarie 1999. Cine are nevoie de un coordonator să-și bage bine mințile în cap...

UTA S-A ABONAT LA TRIBUNAL

Odată cu preluarea clubului UTA de către italieni, s-a crezut că problemele financiare și-au găsit rezolvarea. Nu s-a întâmplat însă așa. dovadă fiind citațiile care sosesc pe adresa “Bătrânei doamne”. RA Apă-Canal revendică datorii de aproape 400 de milioane de lei, amenințând cu sistarea apei reci la stadion! Chestiuni rămase nerezolvate implică clubul în relațiile cu Ministerul Finanțelor, dar și cu persoane fizice. Mai nou, Dinamo reclamă vreo alte 400 de milioane, datorie cuprinzând și dobânzile acumulate, în urma transferului lui Varga., din urmă cu câțiva ani. Președintele UTA-ei, **Marin Lupaş**, recunoaște doar suma de 55 de milioane, restul fiind pus în seama lui **Dan Ologeanu**,, cel care a semnat hârtiile respectivului transfer. Orice s-ar zice, pentru UTA și mai ales pentru avocatul clubului, **Ioan Kocsis Josan**, se anunță zile agitate...

CĂPITANUL ECHIPEI CAMPIOANE NAŢIONALE DE JUNIORI ESTE NĂSCUT LA ORĂŞTIE !

Nu mai este un secret pentru nimeni că o mulțime de talente din partea de vest a țării au fost scăpate de sub control de conducătorii echipelor din această zonă, jucătorii respectivi evoluând acum, cu brio, pe alte meleaguri. Sâmbătă, la Hunedoara, un agent cu ochi de șoim l-a descoperit în tribunele stadionului Corvinul pe **Claudiu Mirea**, căpitanul juniorilor lui FC Argeș, campioni naționali în această vară, în turneul final disputat la Roman, unde a participat și formația lui **Claudiu Arba**, Liceul Banatul. **Mirea** s-a născut la Orăștie și locuiește în Deva de mai bine de doi ani. Cum a ajuns la FC Argeș? Simplu! În urma unei selecții ce-a avut loc acum 3 ani, la care au participat peste 500 de copii! Interesant este faptul că la Roman, FC Argeș și Steaua s-au aflat la egalitate după toate criteriile de departajare, recurgându-se la tragerea la sorți pentru stabilirea campioanei naționale. Cel desemnat să scoată din urnă biletul pentru gruparea piteșteană a fost tocmai **Mirea**. Norocul i-a surâs, el trăgând biletul cu numărul 1 și astfel trupa sa a urcat pe cea mai înaltă treaptă a podiumului.

AGENTURA

■ MAGNET ■

Comercializează, la cele mai mici prețuri, produse electronice și electrocasnice de renume:

SONY,PHILIPS,TOSHIBA,LG, SIEMENS,SCHNEIDER,JVC, MOULINEX,WHIRLPOOL,TEFAL, ROWENTA.

Magazin MAGNET Timișoara, str. V.V. Delamarina nr.1, tel./fax. 056/190595.

În 12-24 rate lunare, cu dobândă între 3,9-4,08 la sută și avans minim de 10 la sută.

CUM S-AU ADAPTAT BĂNĂŢENII ÎN BĂNIE

Dacă reşiţenii **Vali Ciucur** şi **Cristi Chivu** au semnat pentru Universitatea Craiova, alţi doi bănăţeni, **Gheorghe Stoianov** şi **Arpad Laczko**, au luat drumul Olteniei, îmbrăcând acum tricoul lui Extensiv. Cu prilejul derby-ului de la Timişoara, cu Poli, n-am scăpat ocazia de-a schimba câteva cuvinte cu fostul portar al echipelor Electrica şi CFR Timişoara şi cu fostul mijlocaş al Gloriei Reşiţa.

ARPAD LACZKO:

"AM REFUZAT OFERTA CELOR DE LA OLIMPIA SATU MARE, ÎN FAVOAREA EXTENSIVULUI!"

REP.: **Arpi, ultima discuţie oficială cu redactorii de la "Fotbal vest" ai avut-o acum aproape un an, tot la Timişoara, după un nefericit pentru tine Poli - Gloria 6-2. De atunci s-au întâmplat multe în cariera ta. Mai întâi, te-aş întreba care crezi că au fost cauzele retrogradării fostei tale formaţii, Gloria Reşiţa?**

A.L.: Cred că lipsa de fonduri a fost principala cauză. Jucătorii Gloriei au fost probabil prea puţin motivaţi. Ca valoare cred că această echipă se putea menţine uşor în liga a II-a.

REP.: **Ai fost o perioadă bună în vizorul lui CSM Reşiţa. De ce crezi că nu s-a realizat transferul tău la divizionara A?**

A.L.: Din câte ştiu eu, nu s-au înţeles cele două conduceri. Dar până la urmă pentru mine a fost mult mai bine aşa.

REP.: **Apropo, cum ai ajuns la Craiova?**

A.L.: Am fost contactat de dnii Mihăilescu. Pentru Extensiv am refuzat chiar oferta unei divizionare A, Olimpia Satu Mare. La Craiova este foarte bine, condiţiile nefiind cu nimic mai modeste decât cele oferite în primul eşalon.

REP.: **Pe câţi ani ai semnat cu oltenii?**

A.L.: Pe doi ani.

REP.: **În această vară au venit foarte mulţi jucători noi la Craiova. Cum vă înţelegeţi?**

A.L.: Foarte bine. Fiecare îşi vede de treabă şi ţelul tuturor este doar promovarea.

REP.: **Te întreb acest lucru deoarece acum câteva zile discutam cu Vali Ciucur şi acesta îmi spunea că atmosfera la Universitatea Craiova este departe de una profesionistă. La Extensiv se pare că nu-i aşa...**

A.L.: Nu. Nici pe departe. Am rămas chiar foarte plăcut surprins de ceea ce am găsit aici.

REP.: **Ce regreţi cel mai mult de la Reşiţa?**

A.L.: Nu regret nimic. Doar că am retrogradat la finele campionatului trecut. Gloria a fost pentru mine o rampă de lansare şi le doresc foştilor mei colegi să revină în eşalonul doi al fotbalului românesc.

REP.: **Iubitorii fotbalului din partea de vest se pot aştepta ca vreodată Arpad Laczko să mai evolueze la vreun club din acest colţ de ţară?**

A.L.: Când motivaţiile din această parte vor fi mai hotărâte pentru performanţă, sunt gata să mă întorc, dacă voi fi solicitat, bineînţeles.

REP.: **Crezi că Extensivul va promova la finele campionatului?**

A.L.: Da. Sper din toată inima!

REP.: **Suporterii erau obişnuiţi să te vadă cu o podoabă capilară mult mai bogată. De ce te-ai tuns aşa de scurt?**

A.L.: În primul rând, după cum se ştie, am avut capul spart, în urma unui accident suferit în campionat trecut. Mi-au fost aplicate 6 copci. Mai e şi căldura asta mare...

REP.: **Deci nu este vorba despre vreun regulament de ordine interioară...**

A.L.: Nu, nu.

VALI CIUCUR:

"AŞ FI BUCUROS SĂ REVIN LA REŞIŢA"

După cum se ştie, la puţin timp după încheierea campionatului 1997-98, reşiţenii **Vali Ciucur** şi **Cristi Chivu** au semnat pentru Universitatea Craiova. Echipa fanion a Olteniei a mai fost întărită şi cu alte achiziţii de marcă, iar pe banca tehnică a fost instalat **Ilie Balaci**. Aceste mişcări i-au determinat pe mulţi să catalogheze gruparea din Bănie drept o candidată la câştigarea titlului. Numai că după primele 180 de minute scurse din ediţia 1998-99, alb-albaştri au acumulat mai puţine puncte decât CSM Reşiţa, echipa de la care plecaseră **Ciucur** şi **Chivu**. În dorinţa de-a afla ce se întâmplă la Craiova, l-am contactat telefonic pe mijlocaşul dreapta, care a fost deseori aplaudat la scenă deschisă în Valea Domanului.

REP.: **Cum e, Vali?**

V.C.: Rău!

REP.: **De ce? Ai plecat atât de încrezător la Craiova...**

V.C.: Cei care am venit în această vară nu ne înţelegem deloc cu cei din vechea gardă. Nici în teren şi nici în afară. Joacă doar ei de ei, nu pasează... Şucăr mare! Acest separatism se vede chiar şi la antrenamente, la miuţe...

REP.: **Şi conducerea ce spune?**

V.C.: Nea Sandu Boc a văzut, le-a atras atenţia mai vechilor componenţi ai echipei că treaba nu e în regulă, dar...

REP.: **Şi antrenorul Balaci ce părere are? Se zvoneşte chiar că se pregăteşte deja debarcarea lui...**

V.C.: Am auzit şi noi. Poate chiar după meciul cu Petrolul. Adevărul e că nu jucăm nimic! La Bacău n-am legat două paşe! Nu ştim cum am făcut egal cu Steaua. Toţi noii veniţi vor să plece!

REP.: **Pe la Reşiţa circulă zvonul că vă veţi întoarce şi tu şi Chivu deoarece Craiova încă n-a plătit nici o rată pentru transferul vostru...**

V.C.: Dacă nu plătesc, trebuie să ne întoarcem. Cred că aş fi mai bucuros să revin la Reşiţa.

REP.: **Ce face Cristi Chivu? Când va reveni pe gazon?**

V.C.: După accidentarea suferită în acel amical cu CFR Reşiţa, la o contră a lui Huza, a avut destule probleme. Acum e mai bine, aleargă deja la antrenamente, dar încă nu poate lovi mingea cu stângul, având dureri. Acum doarme în camera de alături (n.n. - discuţia a avut loc miercuri, 12 august, la ora 16.30).

REP.: **Locuiţi împreună?**

V.C.: Da. Într-un apartament cu două camere.

REP.: **Ai primit maşina promisă de club?**

V.C.: Încă nu. Conducerea mi-a promis că mi-o vor da după jocul cu Steaua, dacă iese bine. Apoi, după meciul de la Bacău, dar tot numai dacă iese bine...

REP.: **Şi n-a ieşit! Totuşi, când va fi bine?**

V.C.: Nu ştiu. Sper ca lucrurile să se îndrepte. Cât mai repede.

REP.: **Cu Mutică ai vorbit?**

V.C.: Da. Nici lui nu-i merge prea bine la Rapid. Mi-a spus că stă doar până-n iarnă, pentru că atât timp cât joacă Lupu, el n-are loc!

REP.: **Crezi că pentru tine era mai bine dacă plecai la Rapid?**

V.C.: Nu cred.

REP.: **Ai auzit noutăţile de la CSMR?**

V.C.: Da. Îmi pare rău de cele întâmplate, sper, însă, ca totul să intre cât mai repede în normal.

REP.: **Banii de la Craiova barem i-ai primit?**

V.C.: Am luat ceva când am semnat contractul şi apoi o primă tranşă. A doua nu ştiu când o voi primi, deoarece acum se zvoneşte că nu sunt nici bani de salarii. Trebuie să mai aştept...

Pagină realizată de SANDU USUSAN

GHEORGHE STOIANOV

"SPER SĂ AM ŞANSA UNEI CONVOCĂRI ÎN LOTUL NAŢIONAL DE TINERET"

REP.: **Gyuri, oarecum surprinzător pentru noi, după pregătirea de vară începută cu CFR-ul, am aflat că ai plecat la Extensiv. Cum s-a perfectat acest transfer?**

G.S.: După ce am venit din cantonamentul de la Cinciş, tatăl meu mi-a spus că vom pleca la Bucureşti pentru a perfecta transferul meu la Extensiv Craiova. Am ajuns acasă din pregătirea centralizată duminică seara, iar peste 24 de ore am plecat la Comisia pentru Statutul Jucătorului, unde am fost declarat jucător liber, anulându-mi-se acel contract pe 10 ani cu Srbijanka, un lucru straniu, care nu se întâmplă niciunde în lume.

REP.: **Ai mai avut contacte cu cei de la Extensiv şi în lunile trecute?**

G.S.: Da. Şi anul trecut şi în anul acesta, conducătorii lui Extensiv l-au abordat pe Giuchici, dar acesta n-a fost de acord cu cedarea mea, neconvenindu-i probabil preţul oferit de olteni.

REP.: **Antrenorul Marian Bondrea te-a dorit?**

G.S.: Cei de la Extensiv au avut nevoie de portar, au auzit că eu am apărat şi la lotul naţional de juniori, s-au interesat de evoluţiile mele de la CFR Timişoara şi astfel m-au transferat. Iar eu am prins şi al doilea cantonament în această vară, la Sinaia.

REP.: **Din câte ştii tu, se mai poate schimba decizia luată de cei de la CSJ?**

G.S.: Eu sper că nu. Ştiu că Giuchici a făcut o serie de memorii, dar n-a rezolvat nimic.

REP.: **Da, Giuchici a declarat că nu va lăsa în nici un caz lucrurile aşa...**

G.S.: Actualii mei conducători mi-au spus să nu-mi fac nici un fel de probleme.

REP.: **Pe cât timp ai semnat cu Extensivul?**

G.S.: Pe doi ani, cu posibilitate de prelungire cu încă un an.

REP.: **Ce condiţii ţi-au oferit?**

G.S.: O locuinţă de serviciu, un apartament, 3 mese pe zi. Totul este bine.

REP.: **Extensiv este considerată ca o candidată serioasă la promovare. Care este opinia ta în acest sens?**

G.S.: La Craiova sunt gânduri mari. Obiectivul este promovarea prin orice mijloace! La ora actuală se lucrează intens la noul complex sportiv. Au fost montaţi deja stâlpii pentru nocturnă, a fost cumpărată o tabelă electronică în valoare de 200.000 de dolari, cu ajutorul căreia spectatorii vor avea posibilitatea să vadă reluarea fazelor de gol!

REP.: **Deocamdată eşti rezerva lui Mare. Nu crezi că îţi va dăuna această perioadă în care stai pe bancă?**

G.S.: Nu. Avem multe meciuri de pregătire. Nea Marian Bondrea trage de noi, ne ţine câte două ore pe teren la antrenamente. El a declarat că cei care nu doresc performanţă sunt liberi să plece. Din cei 24 de jucători care au fost în lot în campionatul trecut, n-au rămas acum decât 4!

REP.: **Nu-ţi pare rău că n-ai ajuns să aperi culorile unui club timişorean, în primele două eşaloane?**

G.S.: Tocmai la asta mă gândeam acum (n.n.: interviul a fost realizat cu 30 de minute înaintea meciului Poli - Extensiv). Poate dacă nu eram în acest conflict cu Giuchici şi mă aflam acum la Poli, apăram astăzi împotriva Extensivului. Mai ales că am auzit că Frunză şi Urai n-au avut evoluţii prea fericite până acum.

REP.: **Evident că ţelul tău a fost să scapi în primul rând de contractul cu Giuchici, nu?**

G.S.: Sigur că da. Altfel cred că şi copiii mei jucau la el!

REP.: **Care sunt gândurile tale de viitor?**

G.S.: Dacă mă pregătesc cu seriozitate şi voi apuca să apăr în câteva meciuri la Extensiv poate voi avea şansa unei convocări şi în lotul naţional de tineret. Fiind în Craiova, deci mai aproape de Bucureşti, ai şansa să fii urmărit de tot felul de oameni influenţi. De exemplu, la meciul cu Corvinul, din etapa a doua, a fost prezent în tribună procuratorul Becali.

REP.: **Poate te vom vedea într-o zi şi în prima reprezentativă a ţării...**

G.S.: Asta-i mai greu. Deocamdată trebuie să mă pregătesc cât mai serios.

REP.: **Vrei să transmiţi ceva foştilor tăi colegi de la CFR Timişoara?**

G.S.: Multă baftă şi să promoveze la finele acestui sezon!

FLASH

Ioan Petrică

(președintele AS Vladimirescu):

"Avem șanse reale să promovăm în acest sezon"

REP.: În două ediții de campionat AS Vladimirescu a pierdut la mustață promovarea în Divizia C. Acum cu ce gânduri ați pornit la drum?

I.P.: Ce-o fi, o fi. Eu zic totuși să atacăm locul întâi și implicit promovarea. Avem șanse reale să promovăm în acest sezon.

REP.: Se știe că, față de campionatul trecut, ați pierdut jucători de valoare, cum ar fi Bucur, Sinescu, Ardelean, Ciba. Credeți că noii aduși (Tentu, Nan, Revnic, Laytar) sunt în stare să-i suplinească pe aceștia?

I.P.: Nu, pentru că aceștia din urmă sunt jucători slăbuți. Probabil că o să mă mai gândesc asupra lotului de jucători și la prima perioadă de transferări o să caut și alții. Deocamdată nu pot să dau nume concrete, însă, atacanții sunt o problemă la echipa mea. Atacanții pe care i-am transferat în această vară (Man, Laytar) nu m-au satisfăcut deloc.

REP.: În sezoanele trecute toți oamenii de fotbal din județul Arad au rămas impresionați de condițiile existente la echipa dvs. Așa va fi și în continuare?

I.P.: Da, condițiile fiind chiar mai bune decât în anii precedenți.

REP.: Se știe că Indagrara a cumpărat în această vară locul din Divizia C, de la Șoimii Pâncota. Cum această ofertă a fost făcută și echipei AS Vladimirescu, de ce nu ați acceptat varianta?

I.P.: Locul pe care am terminat în campionatul trecut (n.r. - trei) îmi arată valoarea reală a lotului și n-avea nici un sens ca să mă complic cu preluarea echipei din Pâncota. Dacă ea a terminat pe primul loc, ba mai mult a reușit și promovarea într-o divizie superioară, trebuia să se ducă mai departe.

REP.: Pe cine vedeți principalele contracandidate, în acest sezon, la promovare?

I.P.: Cel mai teamă îmi este de echipa Gloria Arad. După părerea mea, ea are cea mai mare valoare din posibilii noștri adversari la întâietate.

REP.: Care sunt planurile de viitor ale dvs. referitoare la echipa pe care o conduceți?

I.P.: În cazul în care, cu ajutorul lui Dumnezeu, luăm campionatul, aș vrea să facem o figură frumoasă în Divizia C.

ATTILA SCHNEIDER

D-CARAȘ

SE ANUNȚĂ UN SEZON DIFICIL PENTRU CEI DIN COZLA

Trei succese externe, două remize și un scor fluviu în prima rundă a Diviziei D Caraș, victima numindu-se Minerul Cozla.

DUNĂREA MOLDOVA NOUĂ - METALUL TOPLEȚ 0-1. A marcat Mladin (68).

Arbitri: M. Medar - G. Surdu, F. Macarie (toți din Reșița).

BISTRA GLIMBOCA - METALUL OȚELU ROȘU 1-1. Au punctat: Gaspar (87) - Vucescu (23).

Arbitri: D. Țigănele - D. Miclosină (ambii din Reșița) - V. Olar (Caransebeș).

CAROMET CARANSEBEȘ - MINERUL COZLA 9-0. Golurile le-au realizat: Neagu (8), Dogaru (22), Cuc (60), Slătaru (70, 81), Păuliș (75, 87), Puiu (80), Buliga (82).

Au condus jocul: G. Balaj - S. Gherghina, D. Surdu (toți din Reșița).

MUNDUS CARANSEBEȘ - METALUL BOCȘA 1-1. Au înscris: Lăzărescu (34) - Țigla (47). S-au acordat nu mai puțin de 7 cartonașe galbene.

Au arbitrat: N. Asandei (Reșița) - D. Iacob și A. Botezatu (ambii din Băile Herculane).

INTER GREONI - MINERUL MOLDOVA NOUĂ 0-1. Unicul gol l-a realizat Asandului (66).

Au arbitrat: G. Gril - A. Novac, M. Pane (toți din Bocșa).

AS BOCȘA - NERA BOZOVICI 6-0. Punctele bocșenilor le-au realizat Popovici (11), Furic (48), Megheleș (64), Zamfirescu (70), Jurcă (75), Cocuzel (85).

Au arbitrat: G. Chitucea - A. Verdeș, M. Donța (toți din Reșița).

MUNCITORUL REȘIȚA - CFR CARANSEBEȘ 2-1: Cârjan (8), Cocoș (55), respectiv Marcu (23) au fost autorii golurilor.

Au arbitrat: S. Costachi - I. Cocora, D. Miholcea (toți din Bocșa).

FOREST OLIMP ZĂVOI - CS ORAVIȚA 1-0. Punctul victoriei l-a realizat Marăescu (70).

Arbitri: G. Pârvu - R. Orleanu, M. Lungocea (toți din Caransebeș).

ALEX. IZVERNARI

Tunarii au pășit cu dreptul

MINERUL ANINA - ARSENAL REȘIȚA 0-2 (0-1)

Stadion "Minerul", teren bun, timp frumos, spectatori 50.
Arbitri: G. Tiuch - I. Ban (ambii din Caransebeș), N. Vărzan (Oțelu Roșu).
Cartonașe galbene: Șarpe - Ardelean, Lupșa.
MINERUL: Avram - Ghideu, Georgevici, Grigoriciuc (80, Tutuianu), IORGA, Vrânceanu, Palatinuș (57, Mihail), Badea, Lupu, Șarpe (57, PREDA), Pruteanu (68, Ignat).
Antrenor: O. Platagă. Pe bancă: Flore, Neama, Olteanu.
ARSENAL: MOTREANU - PEREȘ - Vlădia (80, Lupșa), Păunescu, Uțiu, Stoica (52, Pătuleanu), Ardelean (80, Ababei), C. Cărăgin, MARCU, S. Cărăgin (77, Lupșan), BOTEREZ.
Antrenor: I. Copocianu. Pe bancă: Balaci, Bogdan, Mălăin.
Au marcat: 0 - 1 ARDELEAN (min. 32), care la o centrare de pe dreapta a profitat de o indecizie a portarului Avram, înscriind nestingherit; 0 - 2 S. CĂRĂGIN (min. 75), scăpat singur cu portarul, ieșit inoportun, lobând peste acesta balonul în poarta goală.
Jucătorul meciului: PEREȘ.

■ Victorie meritată a tunarilor reșițeni, aceștia dovedind mai multă maturitate în joc, dominând partida, cu multe pase și învăluiri, fapt ce a dovedit că au început pregătirile mai devreme decât echipa gazdă. ■ Cu toate acestea în partea a doua a jocului prin schimbările efectuate de antrenor, gazdele, au fost mai hotărâte, având numeroase șanse de a egala, ratând copilărește prin Mihail, Iorga și Șarpe ■ Se pare că la Anina situația se va îmbunătăți simțitor, prin implicarea directă a sindicatului reprezentat prin d-nii Burlui și Pîrvu care sunt hotărâți să redreseze activitatea fotbalistică.

OCTAVIAN PLATAGĂ: **"Am început antrenamentele târziu și nu cunosc încă jucătorii și potențialul lor. Victoria oaspeților a fost meritată, fiind mai bine pregătiți fizic și tactic. Mă voi strădui ca împreună cu factorii de decizie de la mină să devenim o echipă competitivă în cel mai scurt timp".**

IOAN COPOCIANU: **"Mă așteptam la o replică mai puternică din partea gazdelor, dar ele au fost deficitare la pregătirea fizică. Cu toate că nu obiectez maniera de arbitraj, totuși, după părerea mea arbitrul putea la 1 - 0 pentru noi să ne dea un penalty".**

ALEX. IZVERNARI

Transferuri în "D"-Caraș

MINERUL MOLDOVA NOUĂ ȘI ARSENAL REȘIȚA AU FĂCUT CELE MAI TARI ACHIZIȚII

Atât Minerul Moldova Nouă cât și Arsenal Reșița s-au impus în deplasare în prima etapă. Acest lucru nu este însă întâmplător, cele două echipe făcând și cele mai notabile achiziții în această vară.

La **Minerul Moldova Nouă** au sosit: **Jurj** (Mundus), **Iancovici** (Arsenal), **Marchiș** (Furnirul Deta), **Medeșan** ("U" Arad), **Damianovici** (CFR Timișoara, prelungire a contractului), **Stanciu, Miu, Halas, Stroia** (toti de la CS Oravița).

Arsenal Reșița s-a întărit cu: **F. Marcu** (CSM Reșița), **Bogdan, A. David** și **Boterez** (ambii Gloria Reșița), **Lupșa, Motreanu, Rădoi și Dancea** (toți de la CSS Reșița).

Iată și alte rocade mai importante: **Trușcă** (Metalul Oțelu Roșu), **Cocoș** (Gloria Reșița), **Drăgilă** (Bozovici), **Șobache** (Arsenal) la **Muncitorul**; **Mălăescu** (Caromet), **Marco** (Metalul Oțelu Roșu) la **Forest Olimp Zăvoi**; **Arnăut** (Minerul Anina) la **CFR Caransebeș**; **Balint** (CS Oravița), **Todireanu** (Cantara Ciclova) la **Inter Greoni**.

ALEX IZVERNARI

D-ARAD

CRIȘANA SEBIȘ A ÎNCASAT 10 GOLURI ÎN PRIMELE 180 DE MINUTE

Și în etapa a doua formațiile vizitatoare s-au impus în două partide, performerele numindu-se "U" Arad și Crișul Chișineu Criș. S-au înregistrat și două victorii categorice și două rezultate de egalitate.

ROMVEST ARAD - "U" ARAD 0-2. Meciul s-a jucat vineri dimineața pe terenul CSS Gloria. Tinerii fotbaliști de la Romvest n-au avut nici o șansă în fața studenților, chiar dacă aceștia au punctat spre final, prin Blăniță (71) și Folea (87).

Au arbitrat: N. Cristea - M. Gornic, I. Petrișor.

ȘOIMII PÂNCOTA 2000 - PĂULIȘANA PĂULIȘ 3-0. Gazdele au avut deja 2-0 la pauză, grație realizărilor lui Mitiți (10) și Voica (37). Același Voica, în minutul 47, a stabilit un scor de forfait.

Au condus partida: F.Dumitru - V. Toderici, L. Țandără.

FC INEU - VICTORIA NĂDLAC 3-1. Oaspeții au aliniat o garnitură tânără, în formare. Au punctat: Husveth (33), Balaci (42), Tudor (50) - Măcean (53).

Au arbitrat: R. Pantiș - M. Toderici, N. Forton.

ȘOIMII LIPOVA - MOTORUL VULTURII SOCODOR 1-1. Lipovenii au marcat primii, prin Stoiu (64), egalarea fiind consemnată peste numai 5 minute, autor Neaga. Finalul jocului a fost umbrit de agresarea arbitrului de centru de către o parte din jucătorii Lipovei, aceștia reclamând un penalty în minutul 90!

Au arbitrat: P. Zau - M. Mager, N. Hălmăgean.

TRICOUL ROȘU ARAD - CRIȘANA SEBIȘ 6-0. Trupa antrenată de Mihai Roșca a administrat o serioasă corecție celor de la Sebiș. Au înscris: Ciumedean (2), Gallo, Răduț, Molnar, Kocsis.

Arbitri: D. Buică - M. Toderici jr., T. Enoiu.

GLORIA CERMEI - SEMLECANA SEMLAC 4-1. Joc la discreția Cermeiului, care și în prima rundă a înscris tot 4 goluri. Două dintre realizările Gloriei i-au aparținut lui Pap.

Au arbitrat: E. Jivan - E. Roșu, I. Rusan.

FRONTIERA CURTICI - CRIȘUL CHIȘINEU CRIȘ 0-1. În prima repriză, cei din Curtici au ratat un penalty prin Suciu, oaspeții impunându-se grație punctului marcat de Gomoi.

Au condus partida: M. Bondar - C. Dănilă, R. Negrilă.

AS VLADIMIRESCU - VICTORIA ZĂBRANI 6-0. Arhilie (2), Ichim, Olteanu, Vâzoc și Remescu au scuturat plasa porții celor din Zăbrani. Portarul Vancu, veteranul Victoriei, a fost eliminat pentru un henț comis în afara careului mare.

Au arbitrat: C. Ciocan - M. Hațegan, O. Mihart.

STELIAN ROTARIU

CLASAMENT

1. CERMEI	2	2	0	0	8-3	6	+3
2. CH. CRIȘ	2	2	0	0	2-0	6	+3
3. TRIC. ROȘU	2	1	1	0	6-0	4	+1
4. SOCODOR	2	1	1	0	5-2	4	+1
5. PÂNCOTA 2000	2	1	1	0	4-1	4	+1
6. "U" ARAD	2	1	1	0	4-2	4	+1
7. LIPOVA	2	1	1	0	3-2	4	+1
8. CPL ARAD	2	1	1	0	2-1	4	+1
9. VLADIMIRESCU	2	1	0	1	6-1	3	0
10. FC INEU	2	1	0	1	3-2	3	0
11. NĂDLAC	2	1	0	1	5-6	3	0
12. GLORIA AR.	2	0	2	0	3-3	2	-1
13. SEMLAC	2	0	1	1	2-5	1	-2
14. ZĂBRANI	2	0	1	1	0-6	1	-2
15. ROMVEST	2	0	0	2	3-6	0	-3
16. CURTICI	2	0	0	2	1-5	0	-3
17. PĂULIȘ	2	0	0	2	1-5	0	-3
18. SEBIȘ	2	0	0	2	2-10	0	-3

ET. VIITOARE:

Et. 3 – 21-23 august: Ch. Criș – Lipova; CPL – "U" Arad; Nădlac – Curtici; Păuliș – Cermei; Romvest – FC Ineu; Sebiș – AS Vladimirescu; Semlac – Tric. Roșu; Socodor – Pâncota; Zăbrani – Gloria Arad

Când nimeni nu mai credea...

GLORIA ARAD - CPL ARAD 1-1 (0-0)

Stadion "Gloria", teren bun, timp plăcut, spectatori 200
Arbitri: A. Teglas - A. Păcurar, C. Vida
Observator: N. Ardelean
Cartonaș roșu: Toduță (min. 74)
GLORIA: Malec - Oros - I. PETCUȚ (cpt.), Crasovschi, NEGREA, BÂRLĂ, Flore (78, Ploscar), IFTIMIE, Chiș - Petic (75, Bota), Pop
Antrenor: Gigi Camenită. Pe bancă: Grec - Malița, Fâșie, Radu, Brad.
CPL: Tripșa - Neacșu - A. Vizitiu, GAICA - DRIDA, Molnar, SUCIU (72, C. Vizitiu), Toduță - Martin (83, Plecan), Șule, Brando (cpt.) (89, Vasiliu)
Antrenor: János Csordás. Pe bancă: Boiți - Olariu.
Au marcat: 1-0 IFTIMIE (min. 84), cu capul, de la câțiva metri, îndeplinind o simplă formalitate la centrarea lui Bârlă de pe partea dreaptă; 1-1 GAICA (min. 88), cu capul, dintr-un buchet de apărători adverși, după centrarea de pe dreapta a lui Drida.
Jucătorul meciului: BÂRLĂ.

● Iată că renăscuta CPL a trecut fără înfrângere și de acest al doilea hop, însă nu fără emoții ● După o primă repriză anostă, în care s-a consemnat doar o singură ocazie de gol, șutul lui Bârlă fiind scos de portarul Tripșa, partea a doua a jocului a fost mult mai animată, având de toate și ținând atmosfera în suspans până la ultimul fluier al arbitrului ● Dominarea teritorială a fost împărțită, în prima repriză ea aparținând oaspeților, iar în cea de-a doua gazdelor. Până la marcarea primului gol, marile ocazii, în repriza secundă, au fost ratate de Bârlă și Iftimie (de două ori), mingea lovind, în același minut, de două ori barele porților, la șuturile lui Petic, respectiv Șule, la ambele faze portarii celor două formații fiind simpli spectatori! ● Eliminarea din min. 74 a survenit la lovirea adversarului de către Toduță, după fluierul arbitrului ● După această fază, echilibrul s-a rupt, gazdele marcând în sfârșit, și totul părea că se îndreaptă spre 3 puncte, în contul Gloriei. Însă, revenitul Sandu Gaica s-a demonstrat încă o dată măiestria, marcând cu capul, în stil de mare jucător ● Prestația arbitrului Teglas a fost excelentă, cu toate că la faza eliminării, delegația oaspete a protestat vehement.

GIGI CAMENIȚĂ: **"A fost un meci între două echipe bune. După o repriză de tatonare, am ieșit la joc și meritam victoria. Arbitrajul a fost foarte bun, iar noi am luat golul pe o greșeală de marcaj. CPL-ul este una dintre cele mai bune echipe din campionat."**

JÁNOS CSORDÁS: **"A fost un meci de luptă. Dacă în prima repriză am dominat noi, jocul s-a rupt în momentul eliminării lui Toduță. Scorul este echitabil."**

ATTILA SCHNEIDER

D-HUNEDOARA

Prima rundă, primul forfait!

Rezultate înregistrate în prima etapă: Paroșeni Vulcan - Parângul Lonea 0-2; Constructorul Hunedoara - Minerul Livezeni 3-0 (neprezentare); Victoria Călan - Minerul Aninoasa 2-0; CIF Brad - Minerul Bărbăteni 0-0. Meciul Minerul Teliuc - Olimpia Ghelari a fost amânat pentru 20 august, ora 18 și va fi arbitrat de ... Cristina Ionescu! Dacia Orăștie a stat.

ET. VIITOARE:

Et. 2 – 23 august: Aninoasa - Constructorul; Bărbăteni - Călan; Criscior - Paroșeni; Ghelari - Orăștie; Livezeni - Simeria; Lonea - Teliuc; C.I.F. Aliman Brad stă.

Cu un debut bun, feroviarii rezistă și-n 10

CFR MARMOSIM SIMERIA - METALUL CRISCIOR 3-1 (3-0)

Stadion "CFR", teren bun, timp frumos, spectatori 200
Arbitri: D. Haidiner - Fl. Sterean (ambi din Hunedoara), M. Ormenișan (Deva)
Cartonașe galbene: Stan, David, Hriscu - Iancu
Cartonaș roșu: Motroc (min. 6)
CFR: Motroc (66, Sava) - Jolvinschi, STAN (cpt), David, Sicoe (72, Bal) - DOSAN, Costea (2, Avasiloaie), VARGA, F. Biri (72, Z. Biri) - ZALOMIR, Hriscu
Antrenor: Ioan Bădoi. Pe bancă: Ursa - Sârbu, Moldovan.
METALUL; Begler - Boticiu (15, Negreu), Desancă, Ștefan, V. Iga, IANCU (cpt) - CORINDA, TULEA (80, Pleșa), Bărăștean - Mursa, Miler (2, Cor; 80, Gavrilă).
Antrenor: Marcel Iga. Pe bancă: Moț.
Au marcat: 1-0 VARGA (min. 1); 2-0 AVASILOAIE (min. 5); 3-0 ZALOMIR (min. 20); 3-1 CORINDA (min. 66).

● Deși în inferioritate numerică, timp de 24 de minute, după eliminarea goal-keeperului Motroc, jucătorii de la Marmosim au obținut un succes meritat. ● A fost un meci dificil de oficiat, în care stoperul Corvinului Hunedoara, Daniel Haidiner, a fost nevoit să arate de 4 ori cartonașul galben și o dată pe cel roșu. ● Colegul centralului, din linia defensivă a divizionarei B, Flavius Sterean, nu a semnalizat o poziție clară de ofsaid, la golul doi al gazdelor, la mijlocașul Avasiloaie.

VIOREL NICULA

D-TIMIȘ

Tavi Popescu debutează cu gol în tricoul Jimboliei

După 180 de minute scurse de la începutul campionatului, doar trupa lui Popescu, FC Jimbolia, a acumulat punctaj maxim, această grupare având totodată și cel mai bun atac al seriei, cu o medie de 5,5 goluri pe meci. La polul opus, cu zero puncte, se află Tehnomet, Teremia Mare și Mănușarul (care evoluează în locul Laminorului Nădrag), ultimele două formații încasând și cele mai multe "boabe" după trei ore de joc, 11 și respectiv 9 goluri. Singurele echipe care n-au pierdut, dar nici n-au învins, sunt nou-promovatele, Furnirul Deta și Telecom, în timp ce Agrocom și Celuloză și Oțel au acumulat un punct din șase posibile.

AS AUTO - FC FROLA VARIAȘ 3-1

Au marcat: Secăreș, Rancz (2) - Hărdău.

Arbitri: I. Spătaru - M. Boboc, D. Crăciun

După ce Mamut a ratat victoria echipei sale în penultimul minut de joc, în meciul din runda inaugurală de la Telecom, prin irosirea unei lovituri de pedeapsă, echipa lui Chimiuc și-a trecut în cont prima victorie a sezonului, administrându-i un sec 3-1 lui Tavi Foale & Co. Oaspeții au deschis scorul în primul minut al întâlnirii, însă dubla lui Rudi Rancz din cel de-al doilea mitan a făcut diferența în final.

AGROCOM BEREGSĂU MARE - CELULOZĂ ȘI OȚEL 2-2

Au marcat: Bujanovschi, Apati (penalty) - Olasz, M. Pârvu II.

Arbitri: O. Trandu - E. Iercu, P. Pecarov.

Ultimele confruntari între formațiile conduse de Toma Grozăvescu și Pinto Vușcan s-au încheiat nedecis, după ce în campionatul precedent a fost tot 2-2, în tur, pe arena din Mehala, respectiv 0-0, în retur. Oaspeții au deschis, respectiv închis, tabela de marcaj, reușind marcarea a două goluri, ca în etapa întâi, tot în deplasare, la FC Jimbolia. În minutul 81, Vidac (Agrocom), respectiv Nicolici (Celuloza), au văzut cartonașul roșu.

CSA TIMIȘOARA - TEHNOMET TIMIȘOARA 2-0

Au marcat: Butnăraș, Georgescu.

Arbitri: D. Popovici - C. Galu, A. Cârstea.

Odată cu marcarea primelor goluri în acest campionat, CSA-ul și-a trecut în cont și prima victorie a sezonului, în compania unei formații nou-promovate, care nu se regăsește la debutul în premieră, în liga a patra.

TIMPURI NOI GIARMATA - FC POLI II 4-2

. Au marcat: Berciu (2), Paleacu, Barbu - Lup, Stoica

Arbitri: R. Malac - D. Depărățeanu, D. Matei.

"**Am plecat binișor, dar am comis greșeli individuale în apărare. Totuși, e bine când evoluăm într-o competiție a seniorilor**", sintetiza Petru Spăriosu evoluția alb-violeților, într-un meci în care au înscris un gol mai mult decât adversarul în repriza secundă.

UNIREA SÂNNICOLAU MARE - AS TELECOM TIMIȘOARA 1-1

Au marcat: Tudor - Mureșan.

Arbitri: Z. Ciev - A. Juravle, I. Popa

"**Ar fi bine dacă am avea echipă după cum arată baza sportivă**", filozofa Nicolae Căprărescu, antrenorul localnicilor, înainte de joc, referindu-se la excelentul stadion din orașul cu 13.000 de locuitori. Prin golul înscris pe final de meci de Mureșan, veteranul "telefoniștilor", elevii lui Remus Steop obțin al doilea draw în acest campionat.

AS TABAC TEXTILA - MĂNUȘARUL TIMIȘOARA 4-0

Au marcat: Foale, Kocsisan, Pavlov, Perța

Arbitri: L. Ujhely - M. Haneș, C. Vuc.

Înfrângere la scor a noilor divizionari D, care au preluat locul de la Laminorul Nădrag, într-un meci în care gazdele și-au testat forțele pentru confruntarea derby din etapa a treia de la Lugoj, cu Vulturii Mondial.

BANCOM BANATUL TEREMIA MARE - FC JIMBOLIA 1-8

Au marcat: S. Chirilă - Sultana, Popescu, Călușer (2), Fășie, Tărnăuceanu, Simedru, Marișescu.

Cartonaș rosu: Bota (Teremia Mare, min. 69).

Cu această victorie, Sultana & Co s-au instalat în fotoliul de lider, iar Tavi Popescu a debutat cu gol, mărind diferența echipei sale după ce ex-"telefonistul" Cristian Sultana a deschis scorul. Saltul din Campionatul Județean în Divizia D este mult prea mare pentru Teremia Mare, echipă ce nu poate limita proporțiile scorului nici pe teren propriu.

ȘOIMII TIMIȘOARA - FURNIRUL DETA 0-0

Arbitri: C. Dobrișan - G. Todorescu, D. Banu.

Partida s-a jucat în devans, miercuri, 12 august, antrenorul "aviatorilor", Ionel Bungău, socotindu-se frustrat de arbitraj: "**Ni s-au refuzat două penalty-uri. Deta este o echipă solidă, care are jucători cu «nume» în rândurile ei**", în timp ce celălalt tehnician, Cristian Solomon, susținea că au dominat în mare parte disputa.

Clasamentul golgeterilor: 5 goluri - **Călușer** (Jimbolia); 4 goluri - **Apostol** (Șoimii); 3 goluri: **Tudor** (Sânnicolau Mare), **Udrea** (Peciu Nou).

ALIN RADOVAN

CLASAMENT

1. JIMBOLIA	2	2	0	0	11-3	6	+3
2. TABAC	2	1	1	0	7-3	4	+1
3. ȘOIMII	2	1	1	0	4-1	4	-2
4. AUTO	2	1	1	0	3-1	4	+1
5. CSA TMȘ.	2	1	1	0	2-0	4	+1
6. SÂNNICOL.	2	1	1	0	3-2	4	+1
7. MONDIAL	2	1	1	0	1-0	4	+1
8. PECIU	2	1	0	1	5-1	3	0
9. GIARMATA	2	1	0	1	5-5	3	0
10. POLI	2	1	0	1	5-5	3	0
11. FROLA VARIAS	2	1	0	1	4-4	3	0
12. DETA	2	0	2	0	3-3	2	-1
13. TELECOM	2	0	2	0	1-1	2	-1
14. CELULOZA	2	0	1	1	4-5	1	+1
15. AGROCOM	2	0	1	1	3-6	1	-2
16. TEHNOMET	2	0	0	2	1-4	0	-3
17. TEREMIA	2	0	0	2	2-11	0	-3
18. MĂNUȘARUL	2	0	0	2	0-9	0	-3

ET. VIITOARE:

Et. 3 – 21-23 august: Dacia – Teremia; Deta – Agrocom; Frola Varias – Sânnicolau; Jimbolia – Giarmata; Mondial – Tabac; Mănușar – Șoimii; Poli – Auto; Tehnomet – Peciu; Telecom – CSA Tmș.

Vulturii devorează performera rundei inaugurale

UNIREA PETIM PECIU NOU - VULTURII MONDIAL LUGOJ 0-1 (0-0)

Stadion "Peciu", teren acceptabil, timp înnourat, cu vânt, spectatori 100.
Arbitri: V. Igna - G. Pluștea, I. Juravle jr.
Observator: Ioan Diaconu.
Cartonașe galbene: Fărcălău, R. Dorobanțu, Pozsar - Costinean, Rotaru, Iove, Todorescu, Preda (2).
Cartonașe roșii: Deac (min. 12) - Preda (min. 79).
UNIREA PETIM: TĂRĂBAȘ - Deac - Fărcălău, SÂRB - M. Dorobanțu (46, D. Radu), Otiman, R. Dorobanțu (60, Odoneanțu), Pozsar (cpt.), Iftimie (75, Aga) - Bledea, Udrea (79, Iancu).
Antrenor: Marius Mureșan. Pe bancă: C. Durigon - Oltean, Ad. Radu.
VULTURII MONDIAL: Costinean - ROTARU - Trăilă, Iove, Loch, TANCHI - Petruiescu, Todorescu, PREDA - PODEAN (cpt.) (68, Fuior), Șerbănoiu (84, Benescu).
Antrenor: Dafin Danciu. Pe bancă: Gârleanu.
Au marcat: 0 - 1 ROTARU (min. 83), cu un șut plasat, peste zid, dintr-o lovitură liberă de la 22 de metri, în urma unui fault al lui Pozsar asupra lui Petruiescu.
Jucătorul meciului: TĂRĂBAȘ.

■ Eliminarea liberoului Deac, la mai puțin de un sfert de oră de la debutul partidei, a dereglat simțitor sistemul de joc al grupării conduse de Mureșan și Albu, localnicii nereușind să-și impună ritmul, într-o încleștare în care vizitatorii au deținut mai mult inițiativa. ■ Periculoși la fazele fixe dar și pe contraatac, lugojenii, antrenați în acest sezon de Danciu și Cimponeriu, l-au evidențiat în câteva rânduri pe Tărăbaș, intervențiile tânărului goalkeeper la șuturile lui Podean (16'), Șerbănoiu(32' și 58'), Todorescu (44' și 87'), limitând proporțiile scorului, într-un moment în care coechipierii săi nu se regăseau pe teren.■ Totuși, cheia disputei a stat în piciorul lui Iftimie, care, în minutul 65, nu l-a putut învinge pe Costinean, de la punctul cu var, în urma unei lovituri de pedeapsă dictată de centralul Igna, la un fault comis de portarul lugojean asupra lui Otiman. Cu tot jocul modest al gazdelor, potențialul gol al lui Iftimie, din penalty, putea schimba radical soarta meciului, sunând trezirea unei echipe ce a rămas cu gândul la succesul extern, din runda inaugurală. ■ Cu o linie mediană lipsită total de inventivitate, ce n-a alimentat cuplul de atacanți cu mingi "utile", Peciu nu s-a putut impune în fața unei formații ce și-a grupat bine jucătorii în jurul experimentatului Podean, un lider de echipă ce și-a ținut tot timpul "în priză" coechipierii. Scor pe măsura "calității" jocului prestat de gazde, în raport cu o evoluție mult mai lucidă a oaspeților.

MARIUS MUREȘAN: "**Am pierdut pe fondul unui joc lent al nostru, nereușind să desfacem apărarea masivă a lugojenilor. Ratarea loviturii de la 11 metri și eliminarea lui Deac ne-au dereglat jocul, dar încercăm să recuperăm punctele în viitoarele deplasări**".

DAFIN DANCIU: "**După succesul din prima etapă gazdele au tratat meciul ușor, noi mobilizându-ne exemplar pentru a obține victoria. Totuși, puteau câștiga și ei, dar contrar cursului jocului**".

ALIN RADOVAN

PECIU NOU - MONDIAL, o încleștare privită din mai multe unghiuri

● Centralul meciului, arbitrul divizionar C Valentin Igna, a dictat două eliminări, câte una de fiecare parte. Mai întâi, liberoul gazdelor a văzut cartonașul roșu în minutul 12, după ce l-a lovit cu mingea în figură pe Petruiescu. Cu 11 minute înainte de fluierul final, mijlocașul lugojean Preda a părăsit și el terenul de joc, pentru cumul de cartonașe galbene. Cel de-al doilea "galben" a survenit în urma lovirii balonului după fluierul arbitrului Igna.

● Din acest sezon, conducerea tehnică a echipei Vulturii Mondial este asigurată de cuplul Dafin Danciu - Nicolae Cimponeriu, în urma părăsirii echipei de către Mircea Becheru. Ex-antrenorul din ultimele două ediții a echipei lugojene a trecut pe "banca suferințelor" la Compres Lugoj, în Campionatul Județean.

● Andrei Otiman, mijlocașul coordonator al echipei din Peciu Nou, antrenează din această vară formația din Campionatul Județean Bulgăruș, echipă ce a preluat locul în acest eșalon de la gruparea Comat. Otiman efectuează cu noua sa echipă două antrenamente zilnic, propunându-și în viitorul campionat o evoluție "lipsită de griji".

● Vulturii Mondial, al cărui președinte și organizator de competiții este Mircea Bota, nu mai beneficiază de serviciile jucătorilor Gros și Popeț, care dorec să plece la Găvojdia, respectiv Cical la Compres Lugoj, în timp ce Nițu este sau se dă accidentat. Un alt jucător, Claudiu Galu, a renunțat la a mai evolua pentru divizionara D , optând pentru o carieră în domeniul arbitrajului.

● La partida Peciu - Mondial au asistat și jucătorii Obiliciului,în frunte cu Alexandru Dumitrașcu și Ilie Rotariu, care au intrat în cantonament pentru jocul cu Olimpia Gherla.

A.R.

Mănușarul, ilegal în locul Laminorului Nădrag

Nereușind să promoveze în liga a patra din Campionatul județean, echipa Mănușarul (fostă Arpilux), și-a văzut totuși visul împlinit prin perluarea locului în D-Timiș de la Laminorul Nădrag, formație ce a renunțat la această ligă după usturătorul 0-5, de pe propriul teren din etapa întâi, cu Unirea Petim Peciu Nou. Însă, această rocadă nu este legală cu toate că președintele AJF Timiș, **Dănuț Lața**, susține că a fost "**o schimbare de localitate cu schimbare de denumire**". Regulamentul de organizare a activității fotbalistice prevede clar că "**cluburile, cu aprobarea Federației Române de Fotbal, își pot schimba localitatea de reședință, în perioada dintre două campionate, pe baza hotărârii Adunării Generale sau a Consiliului de administrație al clubului**". Încă o hotărâre bizară a diriguitorilor AJF Timiș, în frunte cu președintele Lața.

Domide, director tehnic la AS Vladimirescu

La sfârșitul meciului Vladimirescu - Zădăreni, scor 6-0, **Flavius Domide** a bătut palma cu conducătorii învingătorilor, acceptând postul de director tehnic al acestei formații. În funcția de antrenor principal rămâne în continuare **Sorin Iancu**, iar obiectivul declarat de conducerea trupei din Vladimirescu este promovarea în liga a treia.

GURĂ CASCĂ

Vidac și Nicolici provoacă incidente la Cărpiniș

În minutul 81 al partidei Agrocom - Celuloză și Oțel, scor 2-2, după un fault în atac dictat de centralul **Orlando Trandu**, la o învălmășeală în careul gazdelor, portarul **Vidac** (Agrocom) a sărit cu picioarele în **Olasz**, după care **Nicolici** (Celuloză și Oțel) l-a lovit cu pumnul pe **Orha**, goalkeeper-ul gazdelor, reprofilat vârf de atac. Incidentele, consemnate în raportul de arbitraj de arbitrul întâlnirii, au continuat și după fluierul final al meciului, când un spectator localnic l-a lovit pe jucătorul vizitatorilor **Nicoară**, sub privirile observatorului **Ioan Manole**.

Gaica, debut cu gol, dar și cu ochi învinețit

După ce a promovat cu Șoimii Pâncota în eșalonul trei, din postura de antrenor, **Sandu Gaica** a revenit pe gazon, debutând cu gol pentru CPL Arad, în partida jucată de "lemnari" în deplasare la Gloria Arad, scor 1-1. **Gaica** s-a ales însă și cu un ochi învinețit, în urma unui contact cu un jucător advers.

Grepan pus pe liber șase etape

Marius Grepan, jucătorul formației Șoimii Pâncota 2000 este fotbalistul care după prima rundă s-a ales cu o suspendare de șase etape, pentru agersarea unui arbitru. În meciul cu pricina, din deplasare cu Semlac, **Grepan** a marcat golul formației sale prin care Șoimii a reușit o remiză (1-1).

După Voinescu, Pleșa a absentat la un meci oficial

După neprezentarea arbitrului **Cristian Voinescu** la meciul Tehnomet - Sânnicolau Mare (1-2) din prima etapă a diviziei D-Timiș, din motive de sănătate, un alt cavaler al fluierului nu s-a prezentat la un joc din runda a doua. **Nicolae Pleșa**, delegat asistent la meciul Sânnicolau Mare - Telecom, încheiat nedecis, 1-1, nu și-a făcut apariția la stadionul din Sânnicolau locul său fiind luat la o "tușă" chiar de observatorul partidei, **Ioan Popa**.

Demian și cumulul de funcții

Marius Demian este de câteva zile director tehnic la "U" Arad, ajutoarele sale numindu-se **Leontin Pința** și **Ioan Șold**. Astfel profesorul **Demian** se ocupă și de o grupă de copii la CSȘ Gloria Arad, unde are catedră de fotbal, este șeful centrului de copii și juniori UTA, respectiv lector universitar la Facultatea de educație fizică, Universitatea Vasile Goldiș Arad.

Blăniță dorit de Coraș la FC Bihor

Jucătorul **Blăniță** de la "U" Arad, unul dintre copiii de suflet ai lui **Marcel Coraș**, s-ar putea transfera la nou-promovata FC Bihor, la insistențele antrenorului divizionarei B.

Semieșec urmat de un succes

Întâlnirea din runda a doua a diviziei D Timiș, Șoimii-Deta, scor 0-0, s-a disputat în devans, miercuri, 12 august, datorită unui campionat de fotbal în care Unitatea de Aviație, care are jucători în cadrul echipei Șoimii, a fost angrenată. Ea și-a disputat, vineri, finala pe plan local, pe care a câștigat-o, iar în urma acestui triumf echipa se va pregăti pentru întrecerile pe plan inter-județean. Echipa de fotbal a Unității de Aviație speră într-o comportare cât mai onorabilă în faza următoare a întrecerilor. Dacă în campionat au remizat pe teren propriu, în Cupa Unităților Militare au obținut un succes notabil.

CU EMERICH DEMBROVSCHI DESPRE PERSPECTIVELE CENTRULUI DE COPII ŞI JUNIORI DE LA POLI

O convorbire cu fostul mare fotbalist EMERICH DEMBROVSCHI este întotdeauna o plăcere, pentru că așa cum îl știe toată lumea fotbalului, "Dembo" cunoaște toate tainele acestui sport, așa că nu ne-a fost greu să aflăm ultimele noutăți în legătură cu centrul de copii și juniori de la Poli.

REP.: **Sunteți coordonatorul centrului de copii și juniori al lui Poli. Cu ce gânduri plecați la drum?**

E.D.: În acest moment eu am o mulțime de idei în legătură cu reorganizarea centrului de copii, care trebuie să se facă din mers. Am mare încredere în noua formă de organizare a clublui și dacă baza materială va fi refăcută în totaliate, pentru că lucrările au demarat deja, eu cred că se va face treabă bună la acest nivel, cam "bătut de soartă".

"LA CLUB TREBUIE IMPRIMATĂ O ATMOSFERĂ PROFESIONISTĂ"

REP.: **Sunteți mulțumit de antrenorii care se ocupă cu pregătirea juniorilor la Poli?**

E.D.: Noi ne cunoaștem de foarte mult timp și am încredere în ei, dar acum clubul Poli este un club privat și trebuie imprimată o atmosferă profesionistă. Clubul le-a mărit salariile antrenorilor ca un prim pas, urmează să le stabilim obiectivele pentru fiecare grup în parte și să sperăm că va fi bine, pentru că orice performanță începe de la copii și juniori.

REP.: **Cine este antrenorul echipei de juniori A, deoarece s-a vehiculat faptul că la ora actuală se ocupă 3 tehnicieni de această formație?**

E.D.: Petre Spăriosu!!! Ne-am gândit însă că acesta are nevoie de un ajutor, pentru a instala o mai mare disciplină la echipă.

REP.: **Cum colaborați cu celelalte cluburi?**

E.D.: Avem o colaborare foarte bună cu Liceul Banatul și cu Lugojul în special, dar și cu celelalte cluburi din oraș, pentru că interesul este comun.

REP.: **Este benefică colaborarea cu echipa din Cenad?**

E.D.: Aici problema este cu bătaie lungă. Noi am considerat că este necesară o echipă a doua a clubului. Timpul fiind foarte scurt de la luarea deciziei și până la startul campionatului Diviziei B, am decis ca echipa de juniori A, împreună cu câțiva jucători din Cenad vor juca la această grupare, Poli II, pentru că era păcat să se piardă acest loc în eșalonul respectiv.

REP.: **Bine, s-a înțeles această problemă, dar din iarnă cum va fi?**

E.D.: Din iarnă, la Poli II vor evolua jucătorii care vor avea vârsta maximă de 21 de ani și care vor fi de perspectivă, pe lângă cei care nu-și vor găsi locul în lotul de 22 al primei echipe. Toți vor avea contracte ferme cu clubul și vor fi urmăriți în permanență pentru ca la nevoie să se poată conta pe ei. Astfel încercăm să copiem echipele "de afară", care au rezultate prin această investiție!

SANDU USUSAN Și HORAȚIU OLARIU

CREAŢI SPAŢIU ŞI LUMINĂ CU FERESTRE DE MANSARDĂ

VELUX

REPREZENTANT COMERCIAL

VELUX

S.C. COVA GHERA S.R.L.

MOŞNIŢA NOUĂ NR. 323

Tel. 056/132.724; 056/132.728

JUNIORII LUI MAŞCOVESCU PE PODIUM LA BISTRIŢA

Organizat în fiecare an la Bistrița, "Memorialul Mircea Damian" a oferit și de această dată meciuri atractive, de un bun nivel tehnic și spectacular, care au încântat asistența, din păcate nu foarte numeroasă.

Turneul, desfășurat pe durata a 5 zile (4-8 august) a adus la start următoarele echipe: F.C. ARGEȘ DACIA, OLIMPIA SATU MARE, F.C. JUVENTUS BUCUREȘTI, VOINȚA TEMERARII BUCUREȘTI, POLI TIMIȘOARA, F.C. OLIMPIA BĂLȚI (echipă din Republica Moldova) și gazdele turneului, echipa VIITORUL BUCUR GINU BISTRIȚA.

Meciurile s-au disputat pe durata a două reprize de 30 de minute, în sistemul "fiecare cu fiecare". Echipa POLI TIMIȘOARA a obținut următoarele rezultate: **POLI - F.C. ARGEȘ DACIA 1-0** (NICHITEAN); **POLI - OLIMPIA SATU MARE 0-0**; **VIITORUL BUCUR GINU BISTRIȚA - POLI 0-2** (SZEKELY, RAȚIU); **POLI - JUVENTUS BUCUREȘTI 3-0** (CHEVEREȘAN - 2, FRANYOV); **VOINȚA TEMERARII BUCUREȘTI - POLI 1-1** (CHEVEREȘAN); **POLI - F.C. OLIMPIA BĂLȚI 0-0**.

■ Memorialul Mircea Damian a fost câștigat în acest an de echipa F.C. ARGEȘ DACIA, în ciuda faptului că, în primul meci, POLI a învins teamul piteștean.

■ POLI a obținut în final locul doi, fără să piardă vreun meci, cucerind și o cupă, această generație de copii, născuți în '83 anuțându-se o demnă urmașă a celei din '79, condusă de același antrenor priceput care este **Doru Mașcovescu**.

■ Organizarea a fost excelantă, gazdele asigurând condiții bune de cazare și masă, iar începutul și sfârșitul turneului a fost marcat prin prezentarea echipelor și înmânarea trofeelor și diplomelor acordate câștigătorilor.

■ În primele două zile s-au disputat câte două meciuri, ceea ce a dus la solicitarea jucătorilor, care, însă, au trecut cu brio acest examen, dovedind o bună pregătire fizică înaintea campionatului "care bate la ușă".

■ Echipele VOINȚA TEMERARII BUCUREȘTI și VIITORUL BUCUR GINU BISTRIȚA sunt teamuri particulare, care beneficiază de echipamente și ghete de joc de foarte bună calitate, ceea ce le dă un atu moral față de adversarele lor. Sperăm că și la Poli în curând va fi la fel.

■ Jucătorul lui POLI, CHEVEREȘAN, a fost curtat insistent de către președintele echipei din Bălți, dl. MIHAI ARSENIE, care, în repetate rânduri, a încercat să-l ademenească pe tânărul atacant timișorean la echipa de seniori pe care o conduce, în ciuda vârstei fragede pe care o are, asigurându-l de condiții contractuale tentante și posibilitatea de-a urma cursurile liceale în limba română. Despre această problemă, antrenorul MAȘCOVESCU ne-a declarat: **"CHEVEREȘAN este unul din oamenii de bază ai echipei, iar la Bistrița într-adevăr a jucat bine, dar eu cred că aici nu poate fi vorba de vreun transfer în Republica Moldova, pentru că eu sunt convins că va ajunge mult mai sus."**

Tinerii poliști de pe podiumul de la Bistrița

HORAȚIU OLARIU

UN DINAMOVIST LA CSM REŞIŢA

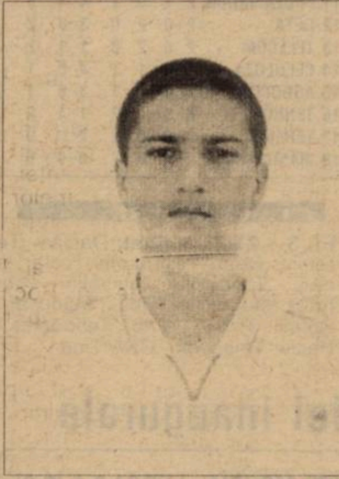

GABRIEL CHIREA

■ S-a născut la București în 5 octombrie 1983;
■ A început fotbalul la Dinamo, unde i-a avut antrenori pe: Claudiu Vaișcovici, Ion Pârcălab, Dumitru Nicolae Nicușor și Florea Dumitrache.
■ Joacă pe postul de mijlocaș la acoperire.
■ Recent s-a mutat la Reșița, unde se pregătește la Centrul de copii și juniori al CSMR-ului, sub îndrumarea lui Ovidiu Telescu.

"Am învăţat fotbal unde a făcut-o şi Răducioiu!"

Acum mai bine de 25 de ani, când CSM-ul sub bagheta "zeului" Reinhardt "rosso-neri" promovau pe prima scenă a fotbalului românesc, dinspre București, fapt inedit, migrau spre "Valea Domanului" dinspre București, jucători ca **Beldeanu, Filipescu** și chiar, pentru un retur, **Dudu Georgescu**! Păstrând proporțiile, nu puteam să nu remarcăm un inedit fapt, care s-a petrecut în această vară. Frații **Gabriel** (15 ani) și **Vlad** (9 ani) **Chirea** au trecut de la Dinamo București la CSM Reșița! Cu promisiunea că-i va veni rândul și mezinului **Vlad**, am stat de vorbă cu "veteranul" Gabriel...

REP.: **Gabi, cum de ai ajuns la Reșița? Ai auzit cumva că prin plecarea lui Mutică CSM-ul duce dorul unui mijlocaș de acoperire?**

G.C.: Am venit la Reșița deoarece familia mea s-a mutat aici. Mă simt foarte bine și mă bucur că am șansa să lucrez cu un antrenor foarte bun, dl. profesor Ovidiu Telescu.

REP.: **Telescu, care cu ani în urmă s-a "războit" pe gazon cu foștii tăi antrenori, Vaișcovici și Dumitrache! Ce aștepți tu să realizezi la Reșița?**

G.C: De-a lungul timpului, am aflat, la Reșița s-au format o serie de jucători de mare valoare. Sper ca pe viitor să mă înscriu pe această listă! L-am văzut la "Mondiale" pe Luci Marinescu jucând pentru "tricolori". Vreau să ajung și eu ca el!

REP.: **De fapt, cine e modelul tău în fotbal?**

G.C.: Bineînțeles că un mijlocaș la "închidere" și, bineînțeles, dinamovist, Ionuț Lupescu!

REP.: **Câte geamuri sparte ai la activ?**

G.C.: Vreo 3-4... Dar, vă rog să menționați că cel puțin 3 au fost din devieri!

REP.: **Acasă, în cameră, joci fotbal?**

G.C.: Da! Din când în când cu fratele meu, dar doar când părinții nu-s acasă! Vlad, fratele meu mai mic, stă în poartă, am vrut să spun în ușă! Nici acum tata nu-și explică de ce găsește mereu ornamentele de la bibliotecă pe jos!

REP.: **Cum ai ajuns în fotbal?**

G.C.: A fost o selecție la Dinamo. Au fost luați mai mulți copii din curtea Școlii Generale nr. 32, acolo unde a învățat fotbal și Florin Răducioiu! Dar eu am mai bătut mingea și pe la noi, pe maidanele din Colentina.

REP.: **Cu școala, cum stai?**

G.C.: Anul trecut, în clasa a VIII-a, am luat mențiune. În vară, am reușit la admitere la Liceul "Electroaparataj", de fapt fostul liceu "Luceafărul", unde au crescut mulți fotbaliști. Acum, că am venit la Reșița sper să mi se rezolve transferul și pe linia de învățământ. Cred că în acest sens mă va ajuta foarte mult purtătorul de cuvânt al CSMR-ului, profesorul Nicu Benga.

REP.: **Ca fotbalist, cum te vezi?**

G.C.: Am încă multe de învățat de la antrenori. Mai ales la capitolele forță și joc de cap, unde stau cam slab.

REP.: **Ești mereu în compania fratelui tău, Vlad...**

G.C.: Și el e "mort" după fotbal. Visăm amândoi să ajungem ca Adrian și Sabin Ilie. Poate să fie și invers, pentru că eu îl consider pe fratele meu, cu toate că nu are decât nouă ani, mult mai talentat decât mine.

REP.: **La 15 ani, te poți lăuda deja cu vreun palmares?**

G.C.: Am cucerit cu Dinamo trei trofee la diferite competiții. Ultima oară la "Cupa copilului", la Pitești.

REP.: **Speri să-ți îmbogățești palmaresul la CSMR?**

G.C.: Bineînțeles! Cu un trofeu mare! Cât mai mare!

L.M. & P.F.

BLITZ

● **Nicolae Marcu**, managerul general al Regiei Autonome de Transport Timișoara, care patronează divizionara C Electrica, și-a dat acordul pentru desființarea grupei de juniori născuți în 1980, care după părerea antrenorilor de la Centrul de copii și juniori al clubului timișorean nu avea nici o perspectivă. Din acest motiv, în campionatul care urmează să înceapă, toate grupele de juniori rămase vor evolua într-o categorie superioară de vârstă.

● **Alin Miclea**, fostul căpitan al UMT-ului, actualmente jucător la Telecom Timișoara, a fost numit antrenor la Centrul de copii și juniori al clubului de la Pădurea Verde, la grupa copiilor născuți în 1983.

● În deschiderea partidei din cadrul etapei a treia a Diviziei C, Electrica - Vestpetrom, s-a desfășurat un interesant meci de copii între formațiile Electricii și Telecomului Timișoara. Cele două echipe au fost conduse de pe margine de mai vechile noastre cunoștințe, Gigi Leu și Gheorghe Ilici. Gazdele s-au impus cu 5-2. Oaspeții, la primul lor joc amical, au fost asistați de pe bancă, alături de Ilici, de vârful formației de seniori a "telefoniștilor", cunoscutul Gheorghe Mureșan, fost antrenor de copii la... Electrica!

● Din dorința de a disputa cât mai multe partide, grupa de juniori II a Electricii, antrenată de Doru "Rossi" Cârpan, a fost înscrisă și în Campionatul municipal Timișoara. Pentru a încuraja calitatea pregătirii, conducerea "tramvaiștilor" a înzestrat echipa cu echipament și mingi noi.

OVIDIU OLARIU

MARIAJUL DE 3 ANI Petrescu - Chelsea E PE BUTUCI

Dan Petrescu va părăsi Chelsea "cât mai curând posibil", conform spuselor sale, fiind nemulțumit de faptul că antrenorul-jucător Vialli nu-i poate asigura postul de titular în echipă, aspect cu care a fost pus la curent în urma unei discuții cu ex-juventistul. **"Nu pot accepta această situație, după câte evoluții bune am avut pentru Chelsea. club pe care l-am iubit enorm. Am oferte din partea unor grupări importante, ale căror nume nu le dezvălui"** oferea ieri Reuters declarația lui Petrescu.

Doi internaționali englezi care s-au întors cu capul plecat de la Coupe du Monde France '98 au salvat sâmbătă onoarea vicecampioanei Manchester United, cu ocazia etapei inaugurale al celui deal 100-lea sezon al primei ligi din Albion, una cu neașteptat de multe scoruri albe, dar mai ales surprize.

David Beckham parcă vrea să-și ironizeze criticii: gol de kinogramă cu Leicester

Nu treceau decât 6 minute și jumătate și pe legendarul Old Trafford era consemnat primul gol al noii ediții. Masivul jucător de culoare **Emile Heskey**, un internațional englez de tineret care a impresionat în turneul de vară de la Toulon, înscria, reluând în bară-gol centrarea lui Mustapha Izzet, și astfel "vulpile" de la Leicester City preluau surprinzător conducerea în fieful lui Manchester. Băieții ambițiosului nord-irlandez Martin O'Neill aveau să-și mărească un avantaj de altfel logic în minutul 78, când veteranul **Tony Cottee** a marcat cu capul, repetând astfel isprava din luna ianuarie. Atunci, Leicester a plecat triumfătoare cu 1-0 de pe Old Trafford, dând parcă semnalul startului degringoladei "Diavolilor roșii". Dar n-au trecut decât două minute și centrarea șutată a tânărului David Beckham a fost reluată cu capul la colțul lung de **Teddy Sheringham**, aflat de doar un minut pe teren, în locul fundașului Gary Neville. Și când nimeni nu mai credea, în minutul 89 același **David Beckham** și-a utilizat cu folos piciorul drept, cu care l-a lovit pe Simeone, reușind o copie la indigo a golului din lovitură liberă din meciul cu Columbia, de la mondiale. Și s-a încheiat **MANCHESTER UNITED - LEICESTER 2-2**. O mare bilă albă așadar pentru Sheringham și Becks, dar și una neagră pentru Jaap Stam, olandez cumpărat pe bani grei de la PSV, dar care a fost înlocuit la pauză, pentru ca... oaspeții să nu-l mai facă de râs. În rest, de consemnat redebutul irlandezului Roy Keane, excelent, revenit după o accidentare care l-a ținut pe tușă 11 luni, respectiv accidentarea portarului american Keller, de la Leicester, care a fost înlocuit cu francezul Arphexad, plus înregimentarea jamaicanului Frank Sinclair, singura achiziție de vară a lui Leicester, adus de la Chelsea, care s-a descurcat de minune într-o linie defensivă alături de Walsh, Elliott și Zagorakis, în fața lui Giggs & Co.

Și de la semisurpriza din Manchester, la minunea de pe Highfield Road, unde "azurii" lui Gordon Stachan și-au deschis sezonul ca și anul trecut: cu o victorie în dauna lui Chelsea. Diferența ar fi că "albaștrii" au aliniat acum ca titulari nu mai puțin decât 7 staruri de la Coupe du Monde, în condițiile în care al nostru Dan Petrescu sau Brian Laudrup și Lombardo n-au figurat în planurile lui Vialli. A fost **COVENTRY CITY - CHELSEA 2-1: Huckerby** (**10**, cu un lob peste De Goey, după ce scăpase de Desailly), **Dublin** (**16**, "cap" la lovitura liberă "marca" Whelan) - **Poyet** (**37**, "cap" la libera căpitanului Wise), într-un meci transmis în direct de PRIMA TV. Ca o curiozitate, în vreme ce Chelsea a aliniat 3 noi achiziții, și anume Ferrer, Desailly și Casiraghi, italian căruia i s-a opus excelent în 3 rânduri portarul suedez Magnus Hedman, de partea cealaltă, gazdele n-au apelat la nici un proaspăt transferat!

O bombă și mai mare a explodat în sudul Londrei, într-un derby local în care câștig de cauză a avut "Gașca nebună", care a contat pe golurile cu capul ale unor masivi jucători de culoare: **WIMBLEDON - TOTTENHAM HOTSPUR 3-1. Earle (48), Ekoku (59 și 89) - Fox (75)**. Oaspeții au avut și o transversală, prin Ginola, dar câtă nevoie ar fi avut antrenorul elvețian Gross de serviciile germanului, care s-a destăinuit sâmbătă în ziarul Bild cum că ar putea renunța chiar definitiv la fotbal: **"La ora actuală, băiețelul meu de 15 luni are mare nevoie de mine, și eu de el"**.

Singurul succes extern reușit sâmbătă a fost opera "ciocănarilor", mai exact a noii lor achiziții, un atacant veteran de mare rasă: **Ian Wright**, care l-a învins pe portarul Pressman cu un șut pe jos, în minutul 86, după ce fusese angajat de aripa Trevor Sinclair. Și a fost **SHEFFIELD - WEST HAM UNITED 0-1**, tânărul antrenor nord-irlandez Danny Wilson, care în ultimii ani a făcut minuni la Barnsley, debutând cu stângul pe banca "bufnițelor".

În rest, sâmbătă, 4 remize albe, dintre care două cu evenimente. Pe Goodison Park, unde în weekend era așteptat croatul Mario Stanic, pe care "caramelele" urmează să-l transfere pe 4,5 milioane lire de la Parma, gazdele au ratat victoria încă din minutul 10, când scoțianul John Collins, adus de la Monaco, a ratat un penalty. Și a rămas **EVERTON - ASTON VILLA 0-0**. Tot aproape de cele 3 puncte au fost și "coțofenele" lui Dalglish, dar Mills a salvat onoarea nou-promovatei din Londra, scoțând de pe linia porții șutul lui Shearer. A fost **NEWCASTLE - CHARLTON 0-0**, deși oaspeții au jucat din minutul 27 în 10 oameni, după eliminarea fundașului Richard Rufus.

O altă nou-promovată, "Boro", și-a creat mai multe ocazii, dar n-a reușit să treacă de "păuni", cărora se pare că le va lipsi viclenia ofensivă a micuțului Rod Wallace, trecut la Glasow Rangers, la finele unui meci dezamăgitor fiind **MIDDLESBROUGH - LEEDS 0-0**. Și, mai rar în Anglia, același scor s-a înregistrat și în partida **BLACKBURN ROVERS - DERBY**.

Duminică, **LIVERPOOL**, în alcătuirea Friedel - Heggem, Carragher, Babb, Staunton - McAteer, Ince, Berger, McManaman - Owen, Riedle, a triumfat la **SOUTHAMPTON,** care i-a oferit debutul lui Mark Hughes, grație golurilor celor doi atacanți ai echipei, germanul egalând (39) la doar două minute după reușita norvegianului **Ostenstad** pentru gazde, în primul mitan, iar **Owen** punctând după pauză.

Aseară, după închiderea ediției, a intrat în luptă și campioana **ARSENAL**, care a primit vizita nou-promovatei **NOTTINGHAM FOREST**, cu un atac decimat în urma cedării lui Kevin Campbell în Turcia, la Trabzon și a plecării mai mult ca sigure a olandezului Van Hooijdonck. Cât despre "tunari", francezul Arsene Wenger a reafirmat că n-a renunțat la achiziționarea olandezului Patrick Kluivert. **"Acesta trebuie doar să-și micșoreze pretențiile salariale. Nu vrem să stricăm balanța acestui club, prin remunerarea unuia sau a doi jucători cu sume imense. Ar fi o prostie"**, a explicat antrenorul londonezilor. Așadar, între Arsenal și milanez stau doar... banii.

MIHAI COMȘULEA

GERMANIA

MÖNCHENGLADBACH, PRIMUL LIDER

A demarat, după 85 de zile de pauză, ediția a 36-a a Bundesligii, una cu o favorită certă, Bayern München. De altfel, bavarezii au debutat fericit la Wolfsburg. Nou-promovatele au obținut toate cele trei pronosticuri posibile, Freiburg învingând chiar în deplasare. Cel puțin pentru o săptămână, Borussia Mönchengladbach este lideră, grație acelui 3-0 cu albaștrii din Gelsenkirchen. De remarcat că în cele 35 de campionate sistem divizionar care au avut loc până acum, de 7 ori lidera primei etape a devenit campioană, în timp ce această performanță nu a fost realizată niciodată de echipa clasată pe locul 18 după prima rundă...

Un prim derby în capitala svabilor: **STUTTGART - DORTMUND 2-1: Keller (8), Djordjevic (17) - Salou (38)**. Oaspeții au fost de nerecunoscut în primele 30 de minute, Djordjevic marcând golul 2.000 al roș-albilor în prima ligă. Crescut la Stuttgart, Keller a evoluat până acum într-un singur meci pentru clubul care l-a format, în campionatul 1990-'91. Michael Skibbe, noul antrenor al Dortmund-ului, l-a ținut pe tușă pe internaționalul Hässler, situație în care micuțul mijlocaș nu s-a mai aflat de 11 ani! Omul zilei a fost bulgarul Balakov, conducătorul de joc al gazdelor, care a câștigat 72 la sută din duelurile pe care le-a avut cu adversarii în jocul de vineri.

DUISBURG - FRANKFURT 2-1: Spies (18), Hoersen (48) - Sobotzik (26). Cu 15 debutanți în ligă și bilanț direct negativ (3 înfrângeri în ultimele 4 jocuri), nou promovata Frankfurt n-a făcut față reprezentantei Germaniei în Cupa Cupelor. De altfel, de 20 de deplasări. Eintracht Frankfurt n-a mai cunoscut victoria (6 mai 1995. contra celor de la Bochum). Petele de culoare s-au numit Yang Chen (Frankfurt), primul chinez din Bundesliga, și Thomas Hoersen, aflat la primul gol în ligă, după ce timp de 7 ani, la Gladbach, nu a înscris niciodată! Să mai notăm că Uwe Spies a marcat primul gol pentru echipa sa pe teren propriu, toate realizările sale de până acum fiind notate departe de ochii propriilor suporteri.

Conform așteptărilor, **WOLFSBURG - BAYERN 0-1: Elber (65)**. "FC Hollywood", cum e denumită trupa din München, s-a impus în fața unei echipe ambițioase, cu 8 străini printre titulari. A fost a 21-a victorie (din 34 de meciuri) a Bayern-ului în prima etapă a campionatelor disputate de-a lungul anilor, totodată a 222-a victorie în Bundesliga a lui Lothar Matthäus, nici un alt jucător activ neputând să se laude cu o asemenea performanță. De această dată, Ottmar Hitzfeld a optat pentru tandemul de atac Salihamidzic-Elber, Carsten Jancker, golgeterul echipei în sezonul trecut (13 goluri) rămânând pe bancă, alături de alt atacant nou venit, iranianul Ali Daei. De altfel, Carsten Jancker n-a mai stat 90 de minute pe banca de rezerve de aproximativ 11 luni.

Victorie lejeră a "farmaciștilor" **LEVERKUSEN - ROSTOCK 3-1: Beinlich (23, 47), Reeb (73) - Pamic (42)**, după un meci în care nu s-a pus deloc problema învingătorilor. Înaintea jocului, Ulf Kirsten a primit trofeul acordat golgeterului campionatului precedent (un tun aurit), când el a înscris de 22 de ori. Fundașul esticilor, Marco Rehmer, a lipsit pentru prima dată din echipă de când aceasta a promovat în prima divizie (1996).

BOCHUM - FREIBURG 1-2: Kuntz (73) - Weisshaupt (48, penalty), Iașvili (72). A fost a 50-a victorie în ligă pentru noii promovați (toate cu antrenorul Volker Finke la cârmă). Eroul meciului a fost portarul învingătorilor, Richard Golz, venit în această vară de la Hamburg, care a apărat un penalty executat de Kuntz. A fost al 100-lea meci în prima divizie pentru goal-keeper-ul remarcat. În finalul campionatului 1996-'97, când a retrogradat, Freiburg a terminat ediția cu 6 meciuri fără înfrângere...

NÜRNBERG - HAMBURG 1-1: Polunin (58) - Yeboah (88). Un stadion arhiplin a salutat revenirea echipei gazdă în prima ligă după 4 ani. Adversarii, o nucă tare, care a fost spartă în 1998 doar de Bayern și Leverkusen pe propriile terenuri. Ghanezul Tony Yeboah a regăsit drumul spre poarta adversă, înscriind după 10 luni în deplasare, ultima dată reușind acest lucru la Stuttgart, în 5 octombrie 1997. Din echipa care a retrogradat în vara lui 1994, la Nürnberg a mai rămas doar un singur jucător, căpitanul echipei, Michael Wiesinger.

O lideră surpriză. **GLADBACH - SCHALKE 3-0: Polster (2), Pettersson (10), Hagner (80)**. Surprinzătoare diferența de scor, știut fiind și faptul că în campionatul trecut Schalke n-a primit gol în 15 meciuri, iar Mönchengladbach doar în 3. Jörgen Pettersson a participat în sezonul trecut la 17 din golurile formației sale (13 marcate și 4 pase decisive) acum el adunând câte un punct la ambele clasamente. Matthias Hagner, recent transferat de la Stuttgart, a înscris un gol chiar de ziua lui (a împlinit 24 de ani).

1860 MÜNCHEN - KAISERSLAUTERN 1-2: Winkler (12, penalty) - Marschall (42), Samir (62). De 8 jocuri, Kaiserslautern nu a pierdut, de la repromovarea în Bundesliga (1994), "leii" nereușind nici o victorie în fața actualilor campioni. Olaf Marschall continuă seria eficacității: de a înscrie câte un gol în ultimele 5 etape de campionat (4 din sezonul precedent).

HERTHA BERLIN - BREMEN 1-0: Preetz (54). Victorie a berlinezilor în fața lui Werder după 21 de ani (ultima, la 20 octombrie 1977, scor 2-0). Din nou în prim plan Michael Preetz, care a participat la 12 din ultimele 15 goluri ale formației sale în Bundesliga (8 goluri marcate și 4 pase decisive).

Să remarcăm "împărțirea" golurilor acestei prime etape - jucătorii germani au marcat de 13 ori, 10 goluri aparținând străinilor.

Etapa viitoare programează următoarele meciuri: vineri, 21 august: Rostock - Wolfsburg, Bremen - Nürnberg. Sâmbătă, 22 august: Frankfurt - 1860 München, Schalke - Stuttgart, Dortmund - Hertha, Freiburg - Leverkusen, Bayern - Duisburg, Kaiserslautern - Gladbach. Duminică, 23 august: Hamburg - Bochum.

M.B.

UNGARIA

DIÓSGYÖR S-A IMPUS DUPĂ 3 DECENII LA BUDAPESTA !

În runda a 4-a se poate afirma că oaspeții au dat într-adevăr lovitura, reușind 5 victorii și 3 remize!

DIÓSGYÖR este noul lider, după ce s-a impus surprinzător în fața campioanei din ediția trecută, **UJPEST**, chiar la Budapesta, un succes înregistrat ultima dată pe acest teren acum 30 de ani! Oaspeții au învins cu **3-1** prin golurile marcate de **Buzás (52, 74), Szabados (86)**, respectiv **Kopunovici (68)**. Cum alb-violeții au fost ridiculizați și miercurea trecută, în turul preliminar din Champions League, cedând cu 0-4 la Sturm Graz, suporterii și-au manifestat vădit nemulțumirea, fiind chiar necesară intervenția energică a forțelor de ordine!

Tot 10 puncte a acumulat și **MTK**, unica trupă victorioasă pe teren propriu, cu **2-1**, în fața lui **VIDEOTON**. Au punctat: **Preisinger (17), Illés (80 - al 104-lea gol în prima ligă maghiară) - Lukács (73)**. Scorul putea fi mult mai mare, gazdele irosind numeroase ocazii clare de gol.

Cea mai categorică victorie a etapei a fost înregistrată în derby-ul budapestan. **KISPEST - VASAS 0-4**: **Farkasházy (13), Váczi (28), Szilveszter (70), Hámory (82)**.

DEBRECEN - GYÖR 1-2: **Domby (69) - Vayer (8), Korsós (90)**. Faza cea mai interesantă s-a petrecut când Ilea și Vadicska, coechipieri la Debrecen, s-au luat la bătaie, ambii fiind eliminați!!!

Cu câteva zile în urmă, antrenorul lui Dunafer, echipă nou promovată, Ebedli Ferenc, a declarat că formația sa va trage la titlu! Afirmația a stârnit multe zâmbete, dar rezultatul meciului **HALADÁS - DUNAFER** a fost **0-1**, gol marcat de **Tököly (67)**.

Într-un duel al noilor promovate s-a înregistrat un rezultat de egalitate, gazdele cucerind astfel primul punct din actuala ediție. **III. KERÜLET - NYIRSÉG SPARTAKUS 2-2**: **Kún (15), Lendvai (71) - Szatke (24), Baranyi (27)**.

10.000 de spectatori, dintre care 9.500 veniți de la Budapesta, au asistat la partida **GÁZSZER AGÁRD - FERENCVÁROS 1-1**: **Szalai (90) - Bükszegi (62)**. În minutul 64, Dveri de la gazde, a fost eliminat.

SIÓFOK - VÁC 2-4: **Kovács (26), Györi (67) - Horváth (17, 65), Ven (33), Nagy (66 - cel care a jucat al 296-lea meci în prima divizie)**.

BVSC BUDAPESTA - ZALAEGERSZEG 1-1: **Bondarenko (80 - penalty) - Sebök (32)**.

În clasamentul golgeterilor conduc **Korsós** (Ujpešt), **Hámory** (Vasas), **Buzás** (Diosgyör) și **Illés** (MTK), toți cu câte 4 realizări.

Miercuri, 19 august, naționala Ungariei va disputa un amical în compania Sloveniei, în lotul maghiar, pe lângă vreo 3-4 jucători care evoluează în străinătate, urmând a fi cooptați câtiva tineri, în frunte cu Tököly și Egressi.

STEFAN MÁRTON

N.B.1

1. DIOSGYOR	4	3	1	0	10-5	10	+4
2. MTK BUDAP.	4	3	1	0	8-4	10	+4
3. VASAS	4	3	0	1	11-6	9	+6
4. UJPEST	4	3	0	1	9-6	9	0
5. FERENCVAR.	4	2	2	0	6-4	8	+2
6. GYOR	4	2	2	0	5-3	8	+2
7. VAC SAMS.	4	2	1	1	7-6	7	+1
8. GAZSZER A.	4	1	3	0	4-2	6	0
9. DUNAFER	4	2	0	2	7-7	6	0
10. KISPEST	4	2	0	2	6-9	6	0
11. SPARTAKUS	4	1	1	2	7-9	4	-2
12. VIDEOTON	4	1	0	3	6-5	3	-3
13. HALADAS	4	1	0	3	3-4	3	-3
14. ZALAEG.	4	0	2	2	3-6	2	-4
15. BVSC BUDAP.	3	0	2	1	2-5	2	-4
16. DEBRECEN	3	0	1	2	3-5	1	-2
17. SIOFOK	4	0	1	3	6-10	1	-5
18. III KERULET	4	0	1	3	3-10	1	-5

ITALIA RESTRICŢII MAI MARI SAU MAI MICI PENTRU JUCĂTORII ECHIPELOR DIN SERIE A PE PERIOADA CANTONAMENTELOR

Perioada rezervată acumulărilor fizice se apropie de sfârșit pentru toate grupările din "Il Calcio". Cu prilejul diferitelor turnee sau triunghiulare (foarte gustate de spectatori), tehnicienii încearcă să-i ruleze pe toți jucătorii care sunt la dispoziție și mai ales să închege o formulă de bază, în vederea apropiatelor confruntări oficiale. Ne-am propus ca în cele ce urmează să vă prezentăm câte ceva despre cantonamentele formațiilor din prima ligă, lucruri mai puțin cunoscute și sperăm interesante.

BARI. Jucătorii au fost obligați să se afle în camerele lor după ora 22.30. O "boală" a antrenorului **Eugenio Fascetti** este și aceea că nu suportă părul lung la elevii săi!

BOLOGNA. În timpul liber, jucătorii se destind în special cântând! Cei care întrețin atmosfera sunt mijlocașul **Magoni** și fundașul **Tarantino**, ambii specialiști la chitară!

CAGLIARI. Apa și pâinea sunt permise doar atunci când consideră antrenorul **Giampiero Ventura**, ospătarii primind ordine stricte în acest sens.

INTER. Antrenorul **Gigi Simoni** a interzis categoric folosirea telefoanelor celulare în timp ce se servește masa. În rest, jucătorii săi nu prea au avut restricții, dar în orice activitate aceștia au trebuit să țină cont de încadrarea în programul stabilit.

JUVENTUS: Personalul feminin (în special tinerele) a fost redus substanțial în cantonamentul bianco-nerilor! Femei s-au putut vedea doar la recepția hotelului și la servirea micului dejun. La prânz și seara, jucătorii au fost serviți doar de ospătari! În hotel a fost interzis accesul procuratorilor și al sponsorilor personali ai jucătorilor.

LAZIO. **Sven Goran Eriksson**, antrenorul romanilor, a permis câte un pahar de vin la masă și chiar câte o țigară după mâncare. Orice întârziere la program a fost penalizată cu o amendă de 100.000 de lire, banii fiind folosiți în scopuri umanitare.

MILAN. Principalul **Alberto Zaccheroni** și secundul **Stefano Agresti** verificau tot timpul dacă jucătorii sunt în camerele lor, odihna de după-amiază fiind programată la ora 14.00, iar stingerea la ora 22.00. Cum rosso-neri au făcut pregătirea centralizată la Milanello, era greu de prevăzut să apară alte probleme care să împiedice buna desfășurarea a activității. Uneori pe terenul de antrenament se stătea chiar până la ora 21.00!

PARMA. Odată cu sosirea antrenorului **Alberto Malesani**, jocul de cărți a fost interzis, în caz contrar fiind aplicate amenzi severe.

PERUGIA. Conform unui obicei mai vechi al președintelui **Gaucci**, când echipa se află în cantonament, băieții sunt alimentați tot timpul cu pește proaspăt. Japonezul **Hidetoshi Nakata**, achiziționat în această vară, a cerut să doarmă singur în cameră, acest lucru fiind stipulat chiar în contractul său!

PIACENZA. În timpul orelor de odihnă este interzisă folosirea telefoanelor celulare. O curiozitate: antrenorul **Giuseppe Materazzi** a scos din meniu la masa de prânz felul doi! Astfel că jucătorii au servit doar felul întâi, după care s-a trecut direct la desert! A fost admis câte un pahar de vin, o cafea și uneori chiar câte o țigară.

ROMA. Antrenorul **Zeman** este un dușman înrăit al telefoanelor celulare.

SAMPDORIA. Jucătorii nu aveau voie să primească telefoane în cameră după ora 23.00. O atenție deosebită s-a acordat alimentației, genovezii având propriul bucătar pe tot parcursul pregătirii centralizate, chiar și în etapele în care cantonamentul s-a desfășurat în Slovacia și în Belgia.

VENEZIA. După fiecare antrenament se obișnuia ca jucătorii să se scalde în râu!

VICENZA. Pe perioada cantonamentului, alb-roșii au fost "îndopați" practic cu banane, acestea nelipsind nici măcar pe terenul de antrenament.

La cluburile **EMPOLI, FIORENTINA, SALERNITANA** și **UDINESE** programul s-a desfășurat normal, jucătorii neavând restricții, în limitele bunului simț, evident.

UN NOU SCANDAL ÎN FOTBALUL ITALIAN?

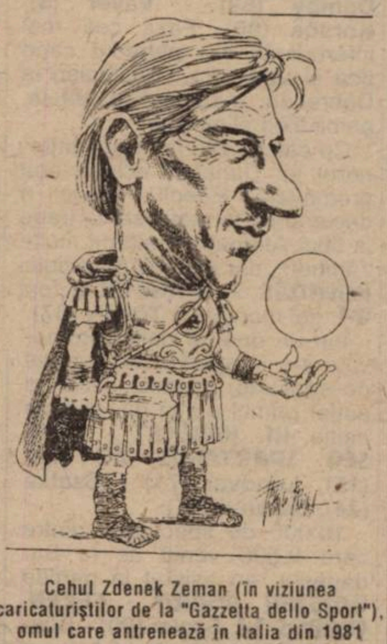

Cehul Zdenek Zeman (în viziunea caricaturiștilor de la "Gazzetta dello Sport"), omul care antrenează în Italia din 1981

De câteva zile încoace, presarii din peninsulă au cu ce umple paginile de sport ale cotidianelor și săptămânalelor. Totul a început de la declarațiile antrenorului lui AS Roma, **Zdenek Zeman**, cum că unii jucători din Serie A folosesc produse farmaceutice care le sporesc capacitatea de efort. Atacurile tehnicianului ceh s-au îndreptat în special asupra campioanei din sezonul trecut, Juventus Torino, pomenindu-se numele jucătorilor **Gianluca Vialli**, fost component al bianco-nerilor, în prezent la Chelsea, și **Alessandro Del Piero**.

Comisia Antidoping a Comitetului Olimpic Italian a interogat în ultimele zile medicii mai multor cluburi din prima ligă, antrenori, jucători și chiar alți sportivi, ca de exemplu baschetbalistul **Gregor Fucka**.

Care vor fi concluziile finale ale comisiei, rămâne de văzut, dar în cazul în care se va dovedi că afirmațiile lui Zeman au acoperire, s-ar putea isca un scandal de proporții în fotbalul italian și poate nu numai acolo. Noul președinte al FIFA, Joseph Blatter, este de părere că fotbalul este totuși un sport curat!

SANDU USUSAN

POST-SCRIPTUM LA EUROCUPE

Doar Ajax s-a calificat în fieful lui Panathinaikos în ultimii ani

Două succese, o remiză nu prea de bun augur și un eșec categoric este bilanțul echipelor românești în prima manșă a tuturilor preliminare în cupele europene, desfășurate la mijlocul săptămânii trecute. Dacă **Rapid** este calificată pentru turul I al Cupei Cupelor, după un 6-2 în Luxemburg, la Greiweenmacher, în schimb **Oțelul Galați** are șanse minime de a prinde primul tur al Cupei UEFA, cedând sec în Danemarca, la Vejle BK, cu 0-3. Tot în al doilea tur preliminar al C3, **FC Argeș Pitești** a dispus cu 2-0 de Istanbulspor, în Trivale, și returul de săptămâna viitoare, din capitala Turciei, este infernal.

Cea mai interesantă dispută din punctul românesc de vedere a avut loc, însă, în Ghencea, unde militarii au trebuit să egaleze în două rânduri, la 4 respectiv 8 minute după golurile alb-verzilor atenieni, prin Denis Șerban și Mihai Szekely. **Steaua** și **Panathinaikos** au încheiat la egalitate, 2-2, și elenii au prima șansă pentru calificarea în grupele Champions League. Chiar dacă o "bilă" a Replayului acestei ediții se referă la acest subiect, vom lua în vizor și în rândurile de mai jos nedumerirea nejustificată a celor de la PRO SPORT vizavi de felul **"CUM AM AJUNS** (n.n. - de fapt, echipele românești de club) **SUB GRECI!"**, după cum titrau în ziarul de vineri. Simplu! Cine mai credea că fotbalul românesc de club este superior celui elen, ori era naiv, ori dezinformat. În clasamentul coeficienților UEFA, unul foarte veridic și relevant, și nu întocmit după stilul "gogoașei" FIFA Coca Cola, ierarhie rezervată națiunilor din fotbalul mondial, România era depășită de Grecia încă de-acum 5 ani. Și în vreme ce Divizia A va avea în toamna lui 1999 o singură reprezentantă în Cupa UEFA, Grecia se va lupta pentru a-și consolida poziția între cele mai bune 10 țări europene la nivelul formațiilor de club.

De altfel, iată clasamentul pe țări în Cupele Europene, cumulat pe cele 5 sezoane între 1993 și '98, în funcție de care s-a făcut repartizarea locurilor în Cupa UEFA pentru fiecare națiune în parte, pentru ediția 1999/2000:

1. Italia	59.640 p.	(4 echipe în UEFA)
2. Germania	49.932 p.	(4)
3. Spania	48.580 p.	(4)
4. Franța	41.433 p.	(3)
5. Olanda	35.916 p.	(3)
6. Anglia	35.423 p.	(3)
7. Portugalia	31.266 p.	(3)
8. Grecia	28.750 p.	(3)
9. Cehia	28.166 p.	(2)
10. Norvegia	27.449 p.	(2)
11. Austria	27.250 p.	(2)
12. Rusia	26.866 p.	(2)
13. Croația	26.166 p.	(2)
14. Turcia	25.650 p.	(2)
15. Danemarca	24.200 p.	(2)
16. Elveția	22.250 p.	(2)
17. Ucraina	22.082 p.	(2)
18. Polonia	22 p.	(2)
19. Ungaria	21.083 p.	(2)
20. Belgia	21 p.	(2)
21. Slovacia	20.999 p.	(2)
22. România	20.750 p.	(1)

....

Sub țara noastră sunt situate și alte națiuni aflate în regres la capitolul fotbal de club, ca Suedia, Scoția sau Bulgaria. Cazul Iugoslaviei, situată pe poziția a 36-a, este special, Zvezda & Co. fiind admise în competiție abia odată cu sezonul '95 - '96.

Revenind la duelul **Steaua - Panathinaikos**, de notat că pentru clubul elen acesta a fost al 25-lea rezultat de egalitate înregistrat în Cupa Campionilor, în care are bilanțul: 69 meciuri 19 25 25 73-82, în 16 ediții jucate în C1, alb-verzii situându-se între primele 25 de grupări într-o ierarhie a cluburilor care au luptat peste ani în competiția europeană numărul 1 a cluburilor. Anul trecut, Panathinaikos nu s-a calificat pentru cupele europene! Acum două sezoane, în '96 - '97, grecii ratau calificarea în grupele Champions League (1-0 și 0-3, după prelungiri, cu Rosenborg), ieșind imediat și din turul I al Cupei UEFA (4-2 și 0-2 cu Legia Varșovia)! Așa încât Warzycha & Co. se pot lăuda doar cu sezonul '95 - '96, când, după ce au trecut în turul preliminar de Hajduk Split, cu ceva emoții (0-0 la Atena și 1-1 în Croația), au câștigat una din grupele Champions League, având rezultatele 2-0 și 1-2 cu Aalborg, 3-1 și 0-0 cu Nantes și 0-0 și 1-0 cu FC Porto, au trecut și de faza sferturilor (3-0 în retur la Atena, după un scor alb la Legia Varșovia), fiind chiar la un pas de marea finală! Grecii câștigaseră cu 1-0 la Amsterdam, în prima manșă a semifinalei cu Ajax, doar pentru a pierde cu 0-3 returul. Aceasta este istoria de dată recentă în eurocupe a lui Panathinaikos. Rămâne de văzut ce va fi în returul de săptămâna viitoare, de miercuri, 26 august...

MIHAI COMȘULEA

Iată rezultatele complete ale meciurilor din prima manșă a celui de-al doilea tur preliminar în Champions League:

Rosenborg - FC Bruges 2-0; Manchester United - LKS Lodz 2-0; Litex Loveci - Spartak Moscova 0-5; Galatasaray - Grasshopper 2-1; Celtic Glasgow - Croația Zagreb 1-0; Maribor Teatanic - PSV Eindhoven 2-1; Dinamo Kiev - Sparta Praga 0-1; FC Kosice - Brondby IF 0-2; Inter Milano - Skonto Riga 4-0; Sturm Graz - Ujpest Dozsa 4-0; Bayern München - Obilici 4-0; HJK Helsinki - Metz 1-0; Dinamo Tbilisi - Athletic Bilbao 2-1; Benfica Lisabona - Beitar Ierusalim 6-0; Olympiakos Pireu - Anorthosis Famagusta 2-1 și Steaua - Panathinaikos 2-2. Cele 16 formații care vor obține calificarea vor forma împreună cu Real Madrid, Barcelona, Ajax, Kaiserslautern, Lens, Arsenal, Juventus și FC Porto, calificate din oficiu, cele 6 grupe a câte 4 echipe în Champions League.

Campionatul Mondial din anul 2000 a început

De fapt, au început mai ales problemele legate de organizarea celui de-l 17-lea Campionat Mondial de fotbal, găzduit în premieră de Asia și, tot un debut, de două țări. Acum, cu 4 ani înainte de primul fluier al arbitrilor, organizatorii se confruntă deja cu unele probleme deloc neglijabile. Una dintre acestea ar fi perioada ploioasă care atinge tărâmurile Orientului Îndepărtat în perioadele de vară. Soluția? Teoretic, s-a găsit: programarea campionatului la începutul toamnei, mai precis în luna septembrie, când clima permite desfășurarea fără probleme a partidelor. Așa cum era de așteptat, reacția a venit imediat, mai ales din partea suporterilor: campionatele naționale din țările fotbalistice importante nu pot fi amânate, bineînțeles din cauza contractelor cu canalele de televiziune. Din punct de vedere strict al pregătirii echipelor, antrenorii solicitați să-și expună părerile nu s-au arătat prea îngrijorați de acest decalaj, însă nici unul dintre ei, fie că activează în Italia, Germania, Anglia sau Spania, nu a fost prea entuziasmat de această posibilă reprogramare.

Un alt inconvenient care apare în vederea organizării provine de la un recent comunicat al Ministerului de interne sud-coreean. Invocând criza economico-financiară prin care trece întreaga zonă, guvernul de la Seoul a propus deja FIFA reducerea numărului de orașe sud-coreene care ar urma să găzduiască jocurile, de la 10, câte au fost stabilite inițial, la doar 6. Pe lângă motivele expuse mai sus, organizatorii consideră că, fiind mai puține orașe gazdă, și distribuirea biletelor se va face mai rațional. Să nu uităm că problema aceasta a fost una extrem de importantă în vara acestui an în Franța, problemă care a creat destule situații neplăcute, mai ales turiștilor străini, în special japonezi.

Totuși, să nu ne grăbim. În următorii patru ani se mai pot întâmpla atâtea lucruri neprevăzute. Și, din păcate, nu numai în fotbal...

Pițurcă la debut

Mâine, naționala României va disputa în Norvegia primul său joc sub bagheta noului antrenor, Victor Pițurcă. Este primul joc dintr-o serie de 5 care vor avea loc în această toamnă, fie oficiale, fie doar de pregătire. Programul lor este următorul:

- 2 septembrie, cu Liechtenstein (București) în preliminariile Campionatului European;
- 5 septembrie, cu Germania (La Valletta), amical;
- 23 septembrie, cu Moldova (Chișinău), amical;
- 10 octombrie, cu Portugalia (Lisabona), preliminariile C.E.;
- 14 octombrie, cu Ungaria (Budapesta), preliminariile C.E.

Contra norvegienilor echipa noastră a disputat 8 întâlniri, bilanțul fiind favorabil tricolorilor: 4 victorii, 3 remize și o înfrângere, golaveraj 10-5. De remarcat că singura înfrângere a României în fața băieților din Țara Fiordurilor s-a consemnat la 23 mai 1991, scor 1-0 (gol Fjörtoft, min. 27), antrenorul de atunci, Mircea Rădulescu trimițând în teren următorii jucători: Prunea - Dan Petrescu, Săndoi, Rednic, Dorinel Munteanu - Vlaicu, N. Zamfir, Timofte II, Badea (53, Moga) - Hanganu (81, T. Cristea), Damaschin (61, Kadar). După cum se vede, o formație experimentală, în care apar și timișorenii Vlaicu și Timofte.

Până una-alta, iată lotul convocat de Pițurcă pentru această primă acțiune a naționalei sub conducerea sa: **Stelea, Lobonț** - portari, **Petrescu, Contra, Gh. Popescu, Ciobotariu, Fl. Bătrânu, Filipescu** - fundași: **Sabău, Gâlcă, Lupescu, Fl. Petre, D. Munteanu, C. Munteanu, D. Șerban** - mijlocași: **Moldovan, Ad. Ilie, Dănciulescu** - atacanți.

RADIO DEVA
89.3
FM

Sdrobiş reprimit cu căldură la Reşiţa

Ruga Părintelui a fost auzită!

FOTBAL vest
Anul VIII Nr. 334 ● 25-31 Aug. 1998 ● 2000 lei
Se difuzează în ARAD, BIHOR, CARAŞ, HUNEDOARA, TIMIŞ

■ MAGNET ■ MAGNET ■ MAGNET ■ MAGNET ■

EXCLUSIVITATE

Interviu cu IOAN SDROBIS

PAG 10

CRONICA UNEI EVADĂRI ANULATE

PAG 11

Iosif Rotariu a fost deturnat din drumul spre Ghencea

4 nume noi la Deva?

BĂLĂCEANU, ZMOLEANU, DICAN, MARIUS POPESCU!

COSTICĂ RĂDULESCU

PAG 11

ADIO UMT?

"Nu accept să se amestece cineva în munca mea"

CINE-L LUXEAZĂ PE LIVIU BAICEA?

PAG 4

Să-şi fi făcut Baicea definitiv sacoşa?

Vocea Porumbelului Rotit

(nu iese fum fără zvon ... subtil)

● În mod normal, puteam să-mi iau concediu săptămâna asta. Era suficient ca aici în locul "Vocii" să apară rubrica "Fraier Play". În care să fie citaţi conducătorii CSM-ului, din cele spuse după MAREA EVADARE a lui Sdrobiș din februarie! De fapt, cred că nici nu era spaţiu destul! Să nu mă înţelegeţi greşit! Repet ce am gângurit şi în numărul trecut: **Revenirea lui Sdrobiș va fi probabil benefică în Valea Domanului!** Aşa că: **"Bine-ai venit nea Ioane!"** Dar asta să nu o spună ăla care s-a lăudat că se spânzură! Şi, mai ales, nu în faţa celor 12.000 de fani cărora le-a arătat funia şi săpunul! Oamenii-şi fac limba cravată dar nu ca să se spânzure cu ea! Păi dacă aţi zis-o, ţine-ţi-o tot aşa! Acum unii scot limba pe post de covor de primire cu declaraţii de genul: **"Ce mai! Jocul s-a schimbat total! Au jucat magnific, dar am avut ghinion!"** Te**robi**lisme ieftine. Lupu-şi schimbă părul dacă-l are! P**rob(i)**abil, nu-l are! ● Baicea a fost dat afară de la UTA! Cică vor urma şi alţii! Se spune că există o listă neagră cu încă vreo doi jucători ai UTA-ei care vor zbura! De această listă n-ar fi străină misterioasa Laura, secret(ul)ara clubului! **E vero, amici!!** ● Trebuia oare ca Roti să fie cât pe ce să se mai... rotească o dată ca să aflăm că Seracin a fost împotrivă, astă vară, ca Ilie (tot Roti) să ajungă pe banca lui Poli? Seracin zice că n-a avut nimic împotrivă! Numai că Băban a fost făcut acum ca să fie evitată **roti**rea! Păi cine pe cine... roteşte domnilor? Înaintea campionatului, toate-s bune şi frumoase şi acum toate se ... rotesc! ● S-a **rotit** şi Costică Rădulescu la UMT! Cine să oprească **rotaţia** când preşedintele Roşu se... **roteşte** prin concediu? Da' v-o spun pe-a dreaptă! Fără nea Costică, UMT-ul se va... **roti** în gol până va... dispărea!

ION GOLUMBU

DECLARAŢIA SĂPTĂMÂNII

GIGI BORUGĂ:

"Pentru locul 2 se bate UTA cu... UTA!"

RENEGAŢII LUI POLI

VARGA BĂRBOSU

"Să ni se fi mulţumit prin aceste 3 etape că la finele sezonului trecut i-am ajutat pe polişti?"

PAG 6

radio Vest
88,7 MHz
STEREO

B-dul Mihai Viteazu 1 bis, Timişoara 1900 RO ✦ OP 5, CP 652
Tel. +40 - (0)56 - 194.816; 194.818; fax: +40 - (0)56 - 194.823

Roentgen D.N.

Dinu i-a întins mâna larg deschisă lui Florin Marin

În runda a patra, oaspeții au fost cam "cuminți", doar Rapidul, victorie la Reșița și egalul surprinzător realizat de Astra Ploiești la Galați ieșind din tiparele tradiționalului pronostic "1". Cu toate acestea, în câteva jocuri abia minutul 90 a adus deznodământul.

OȚELUL GALAȚI - ASTRA PLOIEȘTI 1-1: Ion Gigi (84) - Beraru (66). Eliminat Mihalache (Oțelul - 75). Un joc despre care se spunea că nu poate avea decât un singur învingător, echipa gazdă, a fost la un pas de o mare surpriză. Pentru gălățeni eliminarea lui Mihalache a fost a 3-a în aceste abia 4 etape jucate, semn că nervii rodatei formații de pe Dunăre cedează tot mai ușor. Jubileu pentru Sorin Haraga, fundașul oțelarilor, aflat la al 100-lea meci în Divizia A. De partea cealaltă, Astra a pierdut din nou puncte pe finalul partidei (să ne amintim că împotriva Petrolului a primit golul înfrângerii în minutul 87). Vasile Simionaș, de 4 ani la cârma Oțelului a spus după joc: **"După eliminarea lui Mihalache, meritată după părerea mea, meciul a devenit foarte greu și, până la urmă, ne bucurăm că am obținut un punct. Rămânem neînvinși, dar o victorie în fața Astrei ar fi fost una de moral pentru meciul cu Vejle"**. Omologul său, Gabriel Stan părea afectat de acest egal: **"După marcarea golului, am avut 5-6 ocazii extrem de favorabile, dar jucătorii mei parcă s-au speriat de ele"**.

Jean Vlădoiu speră să realizeze mai multe pentru Dinamo decât a izbutit în tricoul Rapidului, înaintea plecării în Bundesliga

STEAUA - FC ONEȘTI 4-1: Dănciulescu (4,10), Șerban (24), Roșu (44) - Bârsan (77). Ca și acum două etape, pe același stadion contra lui "U" Cluj, pentru Steaua a marcat tripleta Dănciulescu - Șerban - Roșu. De cealaltă parte, fără 4 titulari (Blid, Pârvu, Ciobanu și Urâtu), oneștenii l-au propulsat pe Constantin Bârsan (21 de ani), cel care marchează a doua etapă consecutiv.

FCM BACĂU - FC ARGEȘ 3-2: Scînteie (7), Răducan (17), Petcu (43) - Bratu (24), Năstase (60). Băcăoanii și-au găsit formula de echipă (o singură modificare în "11"-le de start în 4 etape) care i-a urcat pe podium. Din cele 8 goluri ale galben-albaștrilor, 6 au fost marcate înainte de pauză, iar Daniel Scînteie a ajuns la 73 de goluri în Divizia A, fiind depășit la acest capitol doar de Lăcătuș și Vlădoiu. În campionatul trecut, la 2 mai 1998 pe același stadion, a fost 5-3.

PETROLUL - "U" CLUJ 3-0: Onuț (1, 22), Costescu (3). Marcând de două ori în primele 3 minute, petroliștii au stabilit un nou record al campionatului. Interesant este că Petrolul n-a marcat gol în deplasare iar acasă a avut adversari modești, așa încât e greu de stabilit valoarea actuală a găzarilor. În 46 de ani de meciuri directe (32 la Ploiești) clujenii n-au câștigat niciodată, ultimul punct luat de ei în orașul "Aurului negru" a fost la 4 noiembrie 1990 (1-1). În minutul 35 Cioloboc ("U") a ratat o lovitură de pedeapsă.

CEAHLĂUL - UNIV. CRAIOVA 2-1: Perjă (32), Baldovin (84) - Chivu (75). Eliminat Vancea (Craiova - min. 90). Un joc de 1, X, 2, în care oltenii au avut prima dată la dispoziție lotul complet în acest început de campionat. De altfel, golul ex-reșițeanului Cristi Chivu a fost înscris la debutul acestuia sub culorile alb-albastre, el pierzând primele 3 etape din cauza unei accidentări. Să spunem că oltenii au primit 3 din cele 5 goluri în ultimul sfert de oră al meciurilor!

GLORIA BISTRIȚA - OLIMPIA 3-1: Ganea (33), Nan (46, autogol), Falub (72) - Dragomir (55). Eliminat M. Popescu (Gloria - 88). Primul joc în Divizia A dintre cele două echipe s-a terminat cu un rezultat scontat, pe teren propriu Gloria putând fi învinsă doar de echipele pe care... și le alege singură, Olimpia neintrând în această categorie. Ex-craioveanul Ganea pare a fi devenit omul de gol al lui Jean Pădureanu, el aflându-se deja la a treia reușită în acest campionat.

FARUL CONSTANȚA - FORESTA FĂLTICENI 3-2: Macavei (9), Tudor (85, penalty), M. Stan (89) - Ilyeș (54), Baicu (63). Final tensionat de partidă, constănțenii refăcând handicapul în ultimele 5 minute ale meciului. De remarcat că în toate întâlnirile directe, - e drept, doar 3 la număr - victoria a revenit de fiecare dată celor de la Farul, moldovenii nereușind să înscrie nici un gol. În tabăra gazdelor meciul era așteptat cu optimism, având în vedere că oaspeții nu aveau nici un punct în clasament (dar gazdele erau fără nici o victorie, să adăugăm). În toate cele 4 etape disputate până acum, apărarea Farului a primit de fiecare dată cel puțin două goluri, așa cum s-a întâmplat și sâmbătă în fața propriilor suporteri. Și încă un amănunt interesant: în campionatul trecut, pe stadionul din Constanța, doar două formații au primit 3 goluri de la Farul: Sportul studențesc și Jiul Petroșani. După cum se știe ambele au retrogradat. Să se fi semnat deja actul retrogradării pentru forestieri?

DINAMO - FC NAȚIONAL 5-0: Vlădoiu (10, 79), Fl. Petre (55), Mihalcea (65), Rednic (85). Eliminați Florea (Dinamo - 57), Pârlog (Național - 71). Primul derby bucureștean a dat câștig de cauză dinamoviștilor, care au dispus de o echipă care a evoluat ca și căzută din Lună. N-ar fi fost de mirare dacă alb-roșiii s-ar fi apropiat și mai mult de scorul maxim înregistrat în meciurile directe (7-0 pe 8 noiembrie 1992). Dacă Florentin Petre a reușit 3 goluri în ultimele două etape, Jean Vlădoiu a preluat conducerea în clasamentul golgeterilor, un titlu pe care îl ataca încă din startul campionatului. Arbitrul Constantin Zotta se numără și el printre protagoniștii acestei runde. Susnumitul a arbitrat până acum 3 partide în cele 4 etape disputate, în fiecare dintre acestea eliminând cel puțin câte un jucător. În prima etapă, la meciul Olimpia - Petrolul, a"scăpat" mai repede de ploieșteanul Gh. Matei. La Reșița, în runda secundă, Năstasie a fost cel eliminat, pentru ca acum cuplul Florea - Pârlog să fie trimis mai repede la cabine.

OFERTA PROMOȚIONALĂ A VERII
dialog GSM
CONTINUĂ!
LA MAGNET
Str. Vlad Delamarina nr. 1, TIMIŞOARA
Dorim să vă anunţăm că perioada de valabilitate a ofertei speciale de vară s-a prelungit până la
31 august 1998

ETAPA VIITOARE Div. A

Etapa 5 — 29-30 august: Astra – Gloria B–ța; Univ. Craiova – Oțelul; CSM Reșița – Farul; FC Național – Foresta; FC Argeș – Petrolul; FC Onești – FCM Bacău; Olimpia Satu Mare – Dinamo; Rapid – Steaua; "U" Cluj – Ceahlăul.

CLASAMENT

Echipa	TOTAL						penalty				ACASA					AFARA					A-de-văr	Galb	Rosii	Media spect	puncte cucerite şi locul ocupat după 4 etape în sezonul trecut
							în fav.		împotrivă																
							Total	Marc	Total	Marc															
1 DINAMO	4	4	0	0	14-3	12	2	2	0	0	2	2	0	0	8-0	2	2	0	0	6-3	+6	10	1	9000	3 / 14
2 RAPID	4	4	0	0	12-1	12	1	1	1	1	2	2	0	0	9-0	2	2	0	0	3-1	+6	10	0	11000	7 / 5
3 FCM BACĂU	4	3	1	0	8-4	10	1	1	0	0	2	2	0	0	5-2	2	1	1	0	3-2	+4	13	0	6500	5 / 9
4 OȚELUL	4	3	1	0	7-4	10	1	1	1	1	2	1	1	0	4-3	2	2	0	0	3-1	+4	9	3	8500	12 / 1
5 STEAUA	4	2	1	1	12-6	7	1	1	0	0	2	2	0	0	8-1	2	0	1	1	4-5	+1	11	0	4500	9 / 4
6 CEAHLĂUL	4	2	1	1	8-5	7	1	1	0	0	2	2	0	0	6-1	2	0	1	1	2-4	+1	22	0	6000	4 / 10
7 NAȚIONAL	4	2	0	2	11-11	6	1	1	0	0	2	2	0	0	9-3	2	0	0	2	2-8	0	9	2	1750	12 / 2
8 GLORIA B-ȚA	4	2	0	2	9-9	6	0	0	2	2	2	2	0	0	8-1	2	0	0	2	1-8	0	8	2	2000	6 / 7
9 PETROLUL	4	2	0	2	5-6	6	1	0	1	0	2	2	0	0	5-1	2	0	0	2	0-5	0	8	1	5500	4 / 11
10 CRAIOVA	4	1	1	2	5-6	4	0	0	1	1	2	1	1	0	4-2	2	0	0	2	1-4	-2	9	3	11000	6 / 8
11 FC ARGEȘ	4	1	1	2	5-6	4	0	0	1	1	2	1	0	1	3-3	2	0	1	1	2-3	-2	14	0	9500	12 / 3
12 FC ONESTI	4	1	1	2	8-12	4	1	1	0	0	2	1	1	0	7-2	2	0	0	2	1-10	-2	6	0	7500	9 / 3 *
13 FARUL	4	1	1	2	6-10	4	1	1	2	2	2	1	0	1	4-5	2	0	1	1	2-5	-2	12	0	3750	4 / 12
14 ASTRA	4	0	3	1	3-4	3	0	0	0	0	2	0	2	0	1-1	2	0	1	1	2-3	-3	9	0	5000	10 / 1*
15 OLIMPIA S.M.	4	1	0	3	4-8	3	0	0	2	1	2	1	0	1	3-1	2	0	0	2	1-7	-3	10	1	9000	9 / 2 *
16 CSM REȘIȚA	4	0	2	2	1-7	2	1	1	1	1	2	0	1	1	1-2	2	0	1	1	0-5	-4	13	2	11000	7 / 6
17 U CLUJ	4	0	1	3	1-9	1	1	0	0	0	2	0	1	1	1-2	2	0	0	2	0-7	-5	8	0	1750	3 / 15
18 FORESTA	4	0	0	4	5-13	0	1	1	2	2	2	0	0	2	3-5	2	0	0	2	2-8	-6	14	0	7000	3 / 16

*) situații realizate în eșalonul secund în '97-'98

Clasamentul golgeterilor

4 goluri: Ion Vlădoiu (Dinamo).

3 goluri: Ionel Dănciulescu (Steaua)

Daniel Pancu (Rapid)

Florentin Petre (Dinamo)

Florin Petcu (FCM Bacău) - 1 pen.

Ionel Ganea (Gloria Bistrița)

Constantin Bârsan (FC Onești)

FOTBAL vest
editat de
MAGNET
General manager
RICHARD ANDRESS
Str.Paris nr 2A Timişoara
Tel. 056 / 190.656
Fax 056 / 190.128
C.P. 490 O.P. 3 Timişoara
Ne puteti citi si pe INTERNET:
www.timisoara.com/soccer/fotbalvest
E-MAIL: Fotbalvest@csoft.dnttm.ro
Director onorific MARCEL TOLCEA
Director DUKI POPOVICI
Redactor şef SANDU USUSAN
Dir. economic MOLNAR LASZLO
Colectivul redactional:
MARIUS BREAZU, MIHAI COMȘULEA, PETRU FUCHS, CORNEL BOCIORT, CĂLIN VEGHEȘ, ALIN RADOVAN, STELIAN ROTARIU, ATTILA SCHNEIDER, HORAŢIU OLARIU
Editorialist MIKI JUNEA
Ideolog RADU SUCIU
Redactori colaboratori:
ȘTEFAN MARTON, CIPRIAN TRANCĂ, GHIȚĂ OCHIȘOR, BRANKO VUIN, OVIDIU OLARIU, VIOREL NICULA, RENATO PITTINI, MARIUS PANAITE, ALEXANDRU IZVERNARI, LUCIAN MANOLE, TEODOR TUNDUC, COSMIN RUS
Reporter special NELU SERE
Tehnoredactare: CULTURAL srl
Tel. 056 - 12.43.61.
E-mail: office@csoft.dnttm.ro
Tipar: WEST TIPO INTERNATIONAL Timişoara, tel. 123.907

După 288 de minute, rosso-neri au găsit drumul spre gol! Va urma şi primul succes?

Stadion: "Mircea Chivu"
22.8.'98
ora **18.00**
Spectatori:
14.000
Timp: schimbător
Teren: bun
Arbitri: M. Salomir (Cluj) - M. Beudean (Braşov), I. Olah (Sf. Gheorghe)
Observatori:
Nicolae Rainea (Galaţi), Remus Câmpeanu (Cluj)

CSM REŞIŢA 1 2 RAPID

Şuturi la poartă: 11
Şuturi pe poartă: 6
Cornere 6
Ofsaiduri 1

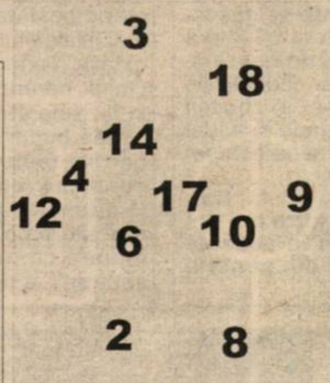

Înlocuiri:
46' Balaci cu Kovacs (16) **4**, 71' Năstasie cu Jilavu (5) **5.5**
Marcatori:
CIOCOI (18 - penalty)
Cart. galbene:
Doană, Frunză
Cart. roşii:

5.5	Popa	12	1	Lobonţ	7.5
5	Năstasie	2	2	Stanciu (cpt)	6
6	Ciocoi	3	7	Bolohan	5.5
5	M. Bătrânu	4	9	O. Sabău	7
5.5	Ibric	6	10	Lupu	7
4	Frunză	8	11	S.Radu	5
5.5	Szijj	9	13	Dulca	6.5
5.5	(cpt) Doană	10	16	Rednic	6
6.5	Căprariu	14	17	Măldărăşanu	6.5
6.5	Dianu	17	19	Pancu	7.5
5	Cl. Balaci	18	23	Iencsi	5.5

pe bancă	pe bancă
Agachi (22)	(12) Bratu
R. Sandu (7)	(3) Nanu
Nica (21)	

Înlocuiri:
46' Iencsi cu Mutică (21) **6.5**; 26; S. Radu cu Maier (6) **5.5**; 70' Pancu cu Şumudică (14) **5**
Marcatori:
PANCU (4, 63)
Cart. galbene:
Pancu
Cart. roşii: --

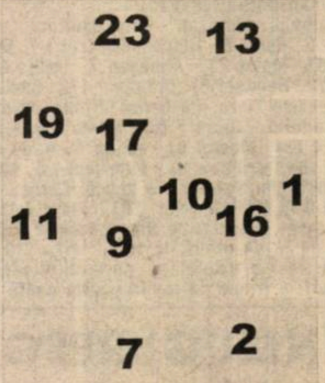

Şuturi la poartă: 14
Şuturi pe poartă: 5
Cornere 6
Ofsaiduri 3

AL 3-LEA EŞEC PENTRU ECHIPA DE TINERET

Formaţia de tineret a rosso-nerilor a pierdut al 3-lea joc în acest sezon, după 2-3 la Cluj şi 0-1 la Oneşti. În partida disputată la Bocşa, bucureştenii au învins cu 3-2 (2-0), graţie golurilor marcate de **Bratu, Raicu** şi **Zimmer - autogol**, respectiv **Perşa** şi **A. Savu**. Gazdele au aliniat echipa: **Zimmermann - Bădăluţă - Piţurnea, Zimmer, Dobre, Suciu - Dogaru, Dincă, A. Savu - Perşa, Păuna**. Au mai jucat: **Lupaşcu, Fiat** şi **Buibaş**.

Jucătorul reşiţean **Poienariu** component al echipei de tineret, a fost cedat la divizionara B Jiul Petroşani.

"NOROCUL VINE CÂND TOATE SUNT BINE PUSE LA PUNCT"

După 294 de zile, Rapid Bucureşti a revenit în Valea Domanului. Cum ultima confruntare directă, din turul campionatului trecut, a fost deosebit de tensionată, ne aşteptam ca şi sâmbătă să sară scântei. Motive erau suficiente, mai ales că la timona CSMR-ului revenea Ioan Sdobiş, care la partida din noiembrie anul trecut a avut o discuţie mai puţin ortodoxă cu antrenorul Rapidului, Mircea Lucescu. Dar pentru că tot am pomenit de reveniri, să mai consemnăm şi întoarcerea între buturile rosso-nerilor a lui Gheorghe Popa, după aproape un an (el a apărat ultima dată pe stadionul "Mircea Chivu" la 30 august '97, în jocul cu "U" Cluj, scor 2-0), acesta fiind exclus din lot tocmai de... "părintele" Sdrobiş, precum şi reapariţia lui Dorel Mutică, dar în postura de adversar, el fiind transferat în vară la giuleşteni.

Până la urmă a fost însă un fair-play desăvârşit, atât pe gazon (s-au acordat doar 3 cartonaşe galbene), cât şi în tribune. Jocul n-a fost unul foarte spectaculos, deşi nu se poate spune că emoţiile la cele două porţi au lipsit. La gazde, Perşa şi Dobre au fost trecuţi la echipa de tineret, iar Dianu a fost pentru prima dată titular în prima garnitură. Ex-orădeanul a evoluat bine ca închizător, la fel ca şi stoperul Căprariu, care în prima repriză i-a avut în grijă când pe Pancu, când pe Sergiu Radu.

Jocul reşiţenilor a scârţâit însă la mijlocul terenului, unde Doană (într-o zi mai puţin fastă) şi Frunză (cu excepţia fazei în care a obţinut penalty-ul, ca şi inexistent) au pierdut duelul cu Sabău (cel care a debutat în Serie A la 6 septembrie 1992, într-un joc Napoli - Brescia, scor 0-0), şi Lupu, ambii mult mai experimentaţi. Rapidul, la care a lăsat o bună impresie şi foarte tehnicul Pancu, s-a mulţumit să controleze jocul, aşteptând greşeala adversarului, punctând de două ori la cele 5 şuturi pe spaţiul porţii. Oaspeţii au executat primul corner abia în minutul 38 şi fără intervenţiile inspirate ale lui Lobonţ nu credem că ar fi obţinut cele 3 puncte puse în joc.

Deocamdată, reşitenii au marcat primul gol în ediţia '98-'99 si urmează să aşteptăm şi prima victorie. "**Norocul vine când toate sunt bine puse la punct**", afirma Sdrobiş după meci. Poate cu Farul, metalurgiştii vor sparge gheaţa...

SANDU USUSAN Şi HORAŢIU OLARIU

MIRCEA LUCESCU, MULŢUMIT DE JOCUL ECHIPEI SALE

Sosit primul la conferinţa de presă, antrenorul oaspeţilor a precizat: **"A fost un meci greu, foarte disputat. Am marcat repede primul gol, dar am fost egalaţi la o greşeală a lui Bolohan. Referitor la Reşiţa, pot să spun că schimbarea antrenorului a dus la o schimbare a mentalităţii jucătorilor. CSM-ul nu s-a mai avântat în atac, cum a făcut-o în sezonul trecut în partida cu noi, şi a avut chiar o bună posibilitate de egalare spre final. Băieţii mei au însă o experienţă mult mai mare. Pot să spun că jocul prestat de Rapid m-a mulţumit."** După aceste cuvinte, **Lucescu** s-a ridicat, a mulţumit tuturor şi a părăsit sala, evitând o trecere pe lângă antrenorul **Sdrobiş** şi eventual o strângere de mână...

Tehnicianul rosso-nerilor, venit mai târziu, s-a aşezat mai în lateral. **"Când pierzi, te aşezi la colţ"**, a spus acesta, caracterizând apoi în câteva cuvinte jocul: **"Nu meritam să pierdem. Am încercat primul gol mult prea repede. Reşiţa a jucat astăzi aproape de valoarea ei. Moralul echipei era la pământ şi cred că am izbutit să-l refac în proporţie de 80 - 90 la sută. Dumnezeu a ţinut însă tot cu cei bogaţi."**

FEROVIARII, PENTRU A 7-A OARĂ CONSECUTIV NEÎNVINŞI LA REŞIŢA!

Rapidiştii au scăpat din nou cu faţa curată la Reşiţa! Din 1972 încoace, bucureştenii au izbutit 5 remize în Valea Domanului (0-0 la 15 noiembrie '72, 0-0 la 9 iunie '74, 2-2 la 30 mai '76. 0-0 la 12 iunie '77, 1-1 la 6 septembrie '92) şi două victorii (6-1 la 1 noiembrie 1997 şi 2-1 acum).

Dorel Mutică nu l-a scăpat nici un moment de sub control pe golgeterul Szijj

LOBONŢ N-A PUTUT FI ÎNVINS DECÂT DIN PENALTY

Rapidul a încasat primul gol în acest campionat, în urma penalty-ului transformat de **Ciocoi**. O mare contribuţie la succesul alb-vişiniilor a avut-o portarul **Bogdan Lobonţ**, născut la 18 ianuarie 1978. Ex-hunedoreanul a ieşit curajos şi inspirat la peste 30 de metri de poartă, degajând balonul din faţa lui **Doană**, scăpat singur (min. 21), apoi a scos miraculos de sub bară şutul lui **Balaci**, de la 25 de metri (min. 44), iar cu 17 minute înainte de final a avut un reflex de zile mari, cu piciorul, deviind peste bară lovitura de cap a lui **Doană**, de la numai 5 metri, la o centrare perfectă a lui **Jilavu**!

Aflat la al 36-lea joc pe prima scenă, **Lobonţ** i-a întrebat spre finalul meciului de nenumărate ori pe fotoreporteri cât mai este de jucat. După ultimul fluier al clujeanului **Mircea Salomir**, talentatul portar a avut însă o ieşire mai puţin sportivă, remarcându-se prin gesturi obscene la adresa galeriei reşiţene...

PANCU SE SIMTE BINE LA REŞIŢA

La 1 noiembrie 1997, Rapid se impunea categoric în Valea Domanului. Din cele 6 goluri marcate atunci de vizitatori, două au fost opera atacantului **Pancu**. Acesta a repetat şi acum isprava. În minutul 4, după ce l-a întors elegant pe libero-ul **Bătrânu**, şutul-centrare al giuleşteanului a fost deviat nefericit de **Dianu**, mingea păcălindu-l pe goalkeeper-ul **Popa**: 0-1.

288 de minute le-au fost necesare reşitenilor să înscrie primul gol în acest campionat (!), ultima lor realizare pe arena "Mircea Chivu" fiind văzută la 2 mai, în meciul (scor 6-1) cu Chindia Târgovişte, autorul golului fiind veteranul **Panescu**. În minutul 18, **Frunză**, după un spectaculos un-doi cu Szijj, a fost împins din spate de **Bolohan** în careu, centralul **Salomir** indicând după o mică ezitare punctul cu var. A transformat impecabil **Ciocoi**: 1-1.

Golul victoriei l-a marcat **Pancu**, profitând de o indecizie a fundaşilor centrali, în special a lui **Mircea Bătrânu**. În minutul 63, rapidistul a şutat puternic de la 8-9 metri, din poziţie centrală, lăsându-l fără replică pe **Popa**: 1-2. De remarcat că antrenorul **Lucescu** a dorit cu câteva secunde înainte de acest gol să-l înlocuiască pe **Pancu** cu **Şumudică**. La conferinţa de presă fostul tehncian al Brescrei spunea: **"Mă felicit singur pentru inspiraţia pe care am avut-o, când l-am mai lăsat pe Pancu pe gazon!"**

OCHI ŞI URECHI ÎN VALEA DOMANULUI

● Ora 16.55. Galeria Rapidului, sosită de la Bucureşti cu trenul, a ajuns la stadionul "Mircea Chivu". Cei aproximativ 300 de fani au intrat unul câte unul, după o percheziţie minuţioasă...

● La vestiare, jucătorii celor două formaţii echipaţi în tricouri de antrenament, au început exerciţiile de încălzire. Rapidiştii, care au venit vineri cu un charter până la Timişoara, de unde au plecat spre Reşiţa cu autocarul, fiind cazaţi la hotelul lui Gloria, aveau şorturi şi tricouri albe.

● Ora 17.09. Pe holul din faţa vestiarului oaspeţilor a apărut şi **Dănuţ Lupu**, cu un tricou vişiniu şi cu un pahar de plastic în mână. Masivul mijlocaş îşi sorbea cafeaua! Nici vorbă de vreo încălzire!

● Echipele au fost trecute pe tăbliţa neagră de la vestiare. Ora 17.13. Din vestiar a ieşit **Mircea Lucescu**, aruncând o privire la formaţia CSMR-ului. Nu părea prea îngrijorat, dar nici prea vesel.

● Ora 17.35. Giuleştenii au ieşit pe gazon, fiind primiţi, aşa cum era de aşteptat, cu huiduieli. Victoria lor cu 6-1 în turul campionatului trecut nu poate fi uitată uşor.

● Ora 17.38. Au ieşit pe teren şi rosso-neri. Stadionul a luat foc! Din mii de piepturi s-a auzit: **"Re-şi-ţa! Re-şi-ţa!"**

● Ora 17.40. **Dorel Mutică**, în trening, el fiind rezervă, s-a îmbrăţişat cu **Vali Boşca**, ultimul în civil, suspendat pentru cartonaşul roşu văzut la Oneşti.

● Ora 17.43. Şi-a făcut apariţia antrenorul CSMR-ului. Urale! **"Sdrobiş! Sdrobiş!"**, scandau spectatorii. **"Asta-i norodul! Mă vrea norodul!"**, a şuşotit "părintele". După ce-a salutat publicul, **Ioan Sdrobiş** şi-a luat locul său obişnuit dinaintea jocurilor, în colţul terenului, lângă fanion.

● Ora 17.50. Purtătorul de cuvânt al clubului, **Nicu Benga**, a început să facă obişnuitele prezentări ale formaţiilor. Numai că primele sale cuvinte au fost întâmpinate cu huiduieli. Profesorul a fost astfel taxat pentru declaraţia sa, cum că se va spânzura dacă **Sdrobiş** va reveni în Valea Domanului. După meci, la conferinţa de presă, "părintele" a spus, referitor la acest fapt: **"Benga se spânzură de gâtul meu, de bucurie!"**

● Ora 17.58. Antrenorul **Sdrobiş** i-a pus banderola de căpitan lui **Leo Doană**. Echipele au păşit pe gazon. Peste câteva secunde centralul **Salomir** avea să fluiere începutul jocului.

După aproape un an, antrenborul Sdrobiş şi portarul Popa au devenit buni prieteni

● Ora 18.28. La tribuna oficială şi-a făcut apariţia boss-ul Rapidului, **George Copos**. Elicopterul acestuia n-a mai aterizat ca în toamna trecută în apropierea gazonului, ci pe stadionul lui Gloria Reşiţa!

● Ora 20.10. În faţa vestiarului oaspeţilor, **Dorel Mutică** împărţea ghete foştilor săi colegi. Doritorii le-au achiziţionat cu preţul de 100 dolari!

● Ora 20.15. Autocarul Rapidului a părăsit Valea Domanului. În aplauzele asistenţei! Câtă diferenţă faţă de anul trecut. Atunci giuleştenii au plecat de la stadion după o oră de la terminarea jocului, având nevoie şi de protecţia poliţiei! Pe unul din scaunele din faţă, de lângă geam, **Mircea Lucescu** zâmbea cu subînţeles...

● Ora 20.25. Preşedintele **Marius Popescu** i-a invitat pe câţiva suporteri în frunte cu **Marcel Guşcă**, la o bere. După felul în care şi-au încurajat favoriţii o meritau din plin. În curtea interioară liderul de sindicat **Iancu Muhu** ţinea o scurtă conferinţă de presă ad-hoc, asistat de vreo 20 de fani. Deocamdată el este marele învingător, fiind instalat antrenorul pe care l-a dorit. Acum aşteptăm şi rezultatele...

Chiar au fost Borugă şi Mitu la Arad?

UTA - MINERUL MOTRU 3-0 (1-0)

Stadion UTA, teren umed, alunecos, timp ploios, spectatori 2.500.
Au arbitrat: S. Crângaşu - C. Safta, S. Dabii (toţi trei din Ploieşti).
Observator: Ioan Barna (Oradea).
Cartonaşe galbene: Almăşan - Mitu, Militaru.
UTA: Pap 6 - G. Radu 7 - Diaconescu (cpt.) 7, Botiş 6,5, Zaha 6,5, Panin 5 (61, Mariş 7) - Almăşan 7, Todea 8, Ciubăncan 6,5 - Plisca 6 (72, Bogoşel 6), Drăgan 7 (72, Baciu 6).
Antrenor: Francisc Tisza. Pe bancă: Irimia, Prinţipu.
MINERUL: Vlădoi 5 - Ciora 5 (61, Mustaţă 6) - Bălan 5,5, Amzucu 6, Zâmţa 4 (24, Mocioi 5) - Ioniţă 6, Napu 6, P. Gheorghe 6, Nedelea 5 (64, N. Petre 6) - Mitu (cpt.) 5, Militaru 5.
Antrernor: Gheorghe Borugă. Pe bancă: Cernea, Giurcă.
Au marcat: 1-0 ALMĂŞAN (min. 22), care a reluat cu capul, de la 8 m, un corner executat de Diaconescu; 2-0 DRĂGAN (min. 56), cu un şut de la 14 metri, la colţul lung; 3-0 MARIŞ (min. 84), care după ce l-a driblat pe portarul Vlădoi, ieşit neinspirat dintre buturi, a trimis pe jos în poarta goală.

CONFLICT LIVIU BAICEA - MARIN LUPAŞ

După partida de la Târnăveni, **Baicea** a fost învoit până marţi, el plecând cu autoturismul propriu la Bucureşti, unde se găseşte familia sa. La înapoiere, căpitanul din deplasare al UTA-ei a cerut conducerii 300.000 de lei reprezentând banii de benzină. La refuzul lui **Marin Lupaş** şi pe fondul nemulţimirilor cauzate de unele restanţe, între **Baicea** şi preşedintele UTA-ei a izbucnit un conflict. Vineri **Baicea** a trecut pe la stadion de unde şi-a luat ghetele de joc. El a spus că nu doreşte să părăsească echipa, dar nu acceptă să nu i se onoreze drepturile băneşti.

Iată părerea antrenorului Tisza despre conflictul iscat: **"Baicea a fost un jucător de bază la această echipă. Între noi doi respectul a fost reciproc. Eu nu am nici o vină în această treabă. Oricând Baicea este binevenit la echipă din punctul meu de vedere."**

☺MUL ZILEI CRISTIAN TODEA

Obişnuit cu postura de rezervă, **Todea** a fost titular prin retragerea lui Radu George pe post de libero. Într-o partidă în care majoritatea fotbaliştilor au avut o evoluţie frumoasă, l-am ales pe **Todea** jucător al meciului, pentru travaliul său neîncetat, atât în faza de atac cât şi în cea defensivă.

"Mă bucur foarte mult pentru rezultat, pentru faptul că am demonstrat publicului că vrem şi putem să jucăm fotbal. Mulţumesc antrenorilor pentru încrederea acordată. Sper că vom dovedi în continuare că ne merităm acest loc în clasament", a declarat mijlocaşul alb-roşiilor.

ÎNMUGURESC IDEILE TACTICE

"Noi am venit să jucăm fotbal", a zis Gigi Borugă, iar Feri Tisza i-a replicat că **"din etapele 4-5, UTA va cunoaşte adevărata omogenizare."** Cei doi tehniceni şi-au urat baftă şi s-a trecut apoi la treabă...

Arădenii au preluat iniţiativa încă din primul minut şi prin diverse procedee tactice au sperat că vor străpunge barajul motrean. Ploaia consistentă căzută în dimineaţa jocului a înmuiat excelentul gazon, acesta jucându-le feste tuturor jucătorilor. UTA a înţeles că pasele lungi, oricât de precise ar fi, nu vor avea şanse de izbândă în faţa unei apărări aglomerate, sprijinită de mijlocaşi. Arădenii au pus mingea jos, au învăluit permanent pe margini, dar ocaziile cu adevărat periculoase s-au lăsat aşteptate multişor.

Paradoxal, prima fază fierbinte s-a consumat în careul UTA-ei, când la o ezitare a lui Pap, P. Gheorghe şi Nedelea s-au speriat, iar Botiş a salvat "in extremis", trimiţând în corner. În urma unei lovituri de colţ, UTA a deschis scorul, obligându-l pe Borugă să schimbe registrul. Minerii s-au apucat de combinaţii la mijlocul terenului, dar pressing-ul arădean a fost crunt şi rareori mingea a ajuns la atacanţi. Nicolae Mitu, cel în care stătea speranţa oaspeţilor - mai ales datorită tehnicii sale - a dezamăgit prin lejeritatea cu care pierdea mai fiecare balon.

Treptat ecuaţia învingătorului era rezolvată, iar publicul aştepta, zgribulit sub umbrele, noi faze de poartă. Tinerii fotbalişti arădeni, coordonaţi foarte bine de cei cu experienţă mai bogată, au zburdat pur şi simplu în repriza secundă. UTA a demonstrat o poftă nebună de gol pe fondul unui ritm susţinut şi a unei pregătiri fizice superioare adversarului. Poarta lui Vlădoi a devenit o ţintă atrăgătoare pentru majoritatea fotbaliştilor arădeni, singura lacună manifestată de UTA fiind lipsa şuturilor de la distanţă.

Merită consemnată prestaţia lui Mariş, pe care acest început de campionat nu l-a găsit într-o formă prea grozavă. Călin a fost mereu în contratimp cu coechipierii săi, fapt ce l-a determinat pe Francisc Tisza să-l treacă pe banca de rezerve. Din această postură, talentatul dar capriciosul atacant, a dovedit că ieşirile sale nervoase din primele trei etape vor rămâne simple amintiri.

STELIAN ROTARIU

SCURTISSIME

■ **Mişu Jivan**, secundul UTA-ei, a împlinit săptămâna trecută 47 de ani. Portarul **Irimia** şi-a sărbătorit împlinirea a 24 de ani. La mulţi ani şi din partea noastră!

■ **Ioan Ţîrban**, fostul atacant al UTA-ei din anii '85, stabilit de câtiva ani în Germania, a asistat la acest meci. Înaintea partidei el s-a întreţinut câteva minute cu antrenorii celor două echipe.

■ **Roland Nagy**, ultima oară la divizionara secundă Mainz (Germania) se află de mai multe zile la Arad. Lui i-a expirat contractul cu formaţia germană şi în prezent este fără angajament, deşi este în proprietatea Stelei. **Nagy** aşteaptă un semnal de la impresarul său. În timpul liber **Roly** mai joacă un fotbal-tenis, vineri adversarii săi fiind cei trei arbitri ploieşteni, **Crângaşu**, **Safta**, şi **Dabii**.

■ **Gigi Borugă** a aflat cu întârziere de transferul lui **Szell** la Telecom. **"E un băiat serios, deosebit. Dacă ştiam că vrea să revină în ţară, îl duceam cu mine la Motru"**, a precizat tehnicianul arădean.

■ Una dintre cele mai abătute persoane din delegaţia Motrului a fost **Carlos**, fiul antrenorului **Borugă**. Tăcut, el a părăsit cu capul în pământ stadionul, fiind mângâiat de **Francisc Tisza**.

"RED FIGHTERS", LA TIMIŞOARA ŞI HUNEDOARA

● Suporterii echipei UTA care doresc să-şi susţină favoriţii în meciul de miercuri, de Cupa României, la **Timişoara**, împotriva **UMT**-ului, sunt aşteptaţi la orele 13.00, la Gara din Aradul Nou. Costul deplasării este de 3.000 lei!

● Pentru meciul contând pentru etapa a 5-a a Diviziei B, când UTA se va deplasa la **Hunedoara,** în vederea confruntării cu **Corvinul**, suporterii se vor deplasa cu autocarul. Plecarea este la orele 6.30 din faţa stadionului. Costul deplasării este de 30.000 lei de persoană. Fracţiunea "Red Fighters" care se va deplasa cu trenul se va reuni la Gară, la orele 5.30.

INFORMAŢII LA TEL.: 057 - 251521

FRANCISC TISZA E MULŢUMIT DE RADU GEORGE

Ca niciodată antrenorul UTA-ei, **Francisc Tisza**, a fost foarte calm la sfârşitul partidei. După o discuţie amicală cu jucătorii, el a răspuns cu amabilitate tuturor ziariştilor. **"Fiecare meci reprezintă pentru noi o dificultate, deoarece suntem o echipă în formare. Prin lipsa lui Baicea a trebuit să fac câteva modificări în formaţie. Mă bucur că Radu George a corespuns în totalitate. Am jucat destul de bine în prima repriză, iar în cea de-a doua speram într-un joc de posesie mai bun. Elanul tineresc i-a forţat pe fotbalişti spre gol, dar s-a manifestat pripeala. În perioada următoare ne vom axa mai mult pe factorul tactic. Ne aşteaptă două meciuri foarte dificile, cu Corvinul şi Poli"** a declarat **Francisc Tisza**.

GHEORGHE BORUGĂ NU SE DEZMINTE

Este cunoscut faptul că Gigi Borugă îşi mai "altoieşte" elevii, părinteşte bineînţeles. Şi de această dată unii dintre fotbaliştii Motrului au făcut cunoştinţă cu stilul unic al antrenorului lor. După 20 de minute de şedinţă cu uşile închise, **Gigi Borugă** a declarat:

"Felicit UTA pentru victorie, dar diferenţa de goluri este exagerată. Am primit nişte goluri copilăreşti. La 0-0 am ratat noi cu poarta goală. La 3-0 nu mai poţi să spui nimic..."

Borugă a mai spus că obiectivul echipei sale este un loc între 1 şi 7 şi că din etapa a 8-a, Motrul nu va mai pierde nici un joc!

După ce a zis că Extensivul a promovat deja în Divizia "A", **Borugă** consideră că **"pentru locul 2 se bate UTA şi ... UTA"**.

Singurul fotbalist care a scăpat de muştruluială a fost **Nicolae Mitu!**

Ca şi la Craiova, Dinu & Co doar reduc din diferenţă

UNIREA DEJ - CORVINUL HUNEDOARA 2-1 (2-0)

Stadion "Unirea", teren bun, timp înourat, spectatori 800.
Arbitri: C. Vădana (Piatra Neamţ) - C. Stărică (Iaşi), T. Murariu (Gura Humorului).
Observator: Iosif Vereş (Sfântu Gheorghe).
Cartonaşe galbene: Sălăjan - Mitrică, Dinu.
UNIREA: Fekete 6 - Dosan 6, Brici 7, Sălăjan 7, Cupşa 6 - Danciu 7, Doru Pop 6 (58, Moşuţ 6), Tămaş 6, Sorin Pop 8 - Şuvagău (cpt.) 6, Pârvu 7 (81, Codescu).
Antrenor: Ioan Tătăran. Pe bancă: P. Rus - Vischi, Vlasiu.
CORVINUL: Ceclan 5 - Andrei 6, Sterean 6, Haidiner 6 - Procorodie 6 (80, Bordean), Chezan 7, Costăchescu 6, Dinu 6 (cpt.) (46, Mitrică 6), Păcurar 6 (58, Scarlat 6) - Şandor 8, Chira 6.
Antrenor: Florea Văetuş. Pe bancă: Clep - Ohâi.
AU MARCAT: 1-0 SORIN POP (min. 28), dintr-o lovitură liberă de la 25 de metri, şutul fiind fără replică pentru Ceclan, în urma unui fault asupra lui Pârvu; 2-0 SORIN POP (min. 35), tot dintr-o lovitură liberă, de această dată de la 20 de metri; 2-1 ŞANDOR (min. 80), cu un şut sec pe lângă Fekete, din interiorul careului, fiind bine găsit de Scarlat, care profitase de o greşeală a defensivei dejene.

LIBERELE LUI POP, PREA BUNE PENTRU FOSTUL SĂU COLEG CECLAN

Două goluri încasate din faze fixe în a doua jumătate a primului mitan le-au retezat hunedorenilor speranţele iluzorii în obţinerea unui prim punct extern în acest campionat, respectiv după 5 eşecuri consecutive în deplasare, în care reuşiseră doar 3 goluri faţă de cele 17 primite, ultima lor ispravă pe alte terenuri fiind la Poli (3-0).

Meciul a fost unul agreabil, ambele grupări manifestând ambiţii sporite, dar doar Unirea, echipa mai matură, concretizând şi dovedind odată în plus că la Dej e greu de smuls puncte. Goal-keeperul hunedorean Ceclan, revenit la Dej în postura de adversar, a "reuşit" să primească două goluri trase la indigo de la fostul său coleg de echipă, Sorin Pop.

Încă din start gazdele au încercat poarta hunedoreană, Pop făcându-şi rodajul cu un şut pe Ceclan. Peste doar 3 minute vârful Şandor, la finele unei frumoase acţiuni personale, şi-a prelungit prea mult balonul irosind o potenţială ocazie de gol. Reuşitele lui Sorin Pop au rezolvat practic euaţia câştigătorului, dar în repriza secundă Corvinul a ieşit mult mai hotărâtă la joc, cu toate acestea nereuşind mai nimic la finalizare. Putea fi chiar 3-0 în minutul 57, când Şuvagău şi Pop au ratat milimetric întâlnirea cu balonul la o bună centrare de pe extremă.

Şi după ce în minutul 76 Scarlat a fost total neinspirat, preferând o pasă cu călcâiul unui coechipier în locul unui şut dintr-o poziţie ideală, aceeaşi rezervă l-a găsit pe tânărul Şandor, care a marcat golul de onoare în minutul 80, combinaţia celor doi aducând Corvinului şi golul 3 în etapa precedentă, acasă, 3-0 cu Dacia.

ALEXANDRA HEDEŞ

GHETELE NOROCOASE AU FOST CÂNDVA ALE LUI MOLDOVAN

Sâmbătă, mijlocaşul de 31 de ani Sorin Pop a adus Unirii toate cele 3 puncte din două lovituri libere de efect. Ca o curiozitate, decarul dejean a evoluat în ghete de împrumut primite de la colegul şi căpitanul său de echipă Şuvagău, acesta primindu-le la rândul său de la internaţionalul "helveto-anglo-turc" Viorel Moldovan. Ghetele norocoase au fost pasate după meci lui Remus Cioloboc, care a asistat la partidă împreună cu colegii săi de la Olimpia Satu Mare, aflaţi cu câteva ore înaintea meciului de primă ligă de la Bistriţa, cu Gloria.

Era şi greu de smuls puncte pe Someş!

Pentru Unirea Dej aceasta a fost a 6-a victorie succesivă pe teren propriu, golaverajul acestei dispute fiind 16-4! Şuvagău & Co. nu s-au mai înclinat în propriul fief de la 11 aprilie, când cedau cu 1-3 în faţa promovatei Olimpia Satu Mare, aşa încât alt semn decât "1" pentru meciul de sâmbătă părea puţin probabil.

LA CALD... LA CALD...

IOAN TĂTĂRAN:

"Mă bucur că am câştigat şi sunt mulţumit de jocul băieţilor mei, deşi am fi putut marca mai multe goluri. În repriza secundă, când toţi au vrut să înscrie, am avut emoţii în defensivă, care a cam fost neglijată. O menţiune specială pentru Sorin Pop".

FLOREA VĂETUŞ:

"Gazdele au câştigat absolut meritat, fiind mai hotărâte în joc, la finele unei partide tipice de campionat. Jucătorii Corvinului s-au trezit târziu, ceea ce ne-a împiedicat să egalăm. În plus, Sorin Pop a prins o zi bună la fazele fixe".

Frunză și Vlaicu i-au furat o roată Daciei

LA (PREA) CALD...

Ca de obicei, un rezultat de egalitate este privit diferit din cele două părți. Conducătorul tehnic al gazdelor, **Stelian Badea**, a fost tranșant:**"Consider că nu am întâlnit o echipă așa de bună, iar scorul final nu reflectă situația din teren. Să fii singur cu portarul și să nu marchezi de vreo șase ori, fotbalul se răzbună și am luat gol în ultimul minut. Avem un lot prea tânăr, fără experiență, dar vom continua să jucăm pentru atingerea celor două obiective pe care ni le-am propus și pentru acest campionat, adică ocuparea unui loc în primele șase ale clasamentului și creșterea jucătorilor pentru FC Argeș".**

În tabăra cealaltă, după o săptămână agitată, **Iosif Rotariu** pare mult mai încrezător după această remiză: **"Acest punct obținut astăzi cu Dacia este ca o gură de oxigen pentru moralul băieților. Încă ne lipsește acea încredere că putem și că avem posibilitatea să obținem promovarea. Sper să le imprim tuturor jucătorilor acea mentalitate de învingători în următoarele etape, pentru că lotul este foarte valoros. Avem jucători care au evoluat în prima ligă și care pot aborda toate partidele de pe poziția învingătorilor".**

Nervozitate excesivă

De neînțeles starea de surescitare a jucătorilor echipei argeșene, concretizată prin schimburi de cuvinte dure între jucători și chiar, în două rânduri, între aceștia și banca tehnică a lui Poli. A excelat la acest capitol atacantul Preda, dintre cele mai finuțe expresii ale sale fiind: **"Bă, dacă nu eram noi, acuma ați fi jucat cu Aradu' (!?)".**

Omul care le știe pe toate

Partida de la Pitești a fost precedată de o veritabilă prelegere pe teme fotbalistice, susținută de marea personalitate federală, Valentin Alexandru, observatorul meciului. Printre o sumedenie de **"Bă, mânca-ți-aș"** și alte expresii similare, oficiali ai gazdelor și oaspeților au aflat de ce Biziniche este un tușier atât de slab sau de ce reporterii ProSport denaturează ceea ce văd pe stadioanele patriei.

Aniversare semiamânată

Cu ocazia a 30 de ani de la înființarea uzinei Dacia, a fost inaugurat, în stil de-al nostru, stadionul din Mioveni. Deși vestiarele și tribunele nu sunt finalizate, din cele 3 miliarde de lei necesare utilizându-se până acum 5 milioane, este posibil ca atunci când obiectivul va fi gata, meciurile Daciei și chiar antrenamentele lui FC Argeș, să se desfășoare acolo. Deocamdată pe acest teren nu evoluează decât echipele din campionatul uzinal Dacia.

☺MUL ZILEI CĂLIN FRUNZĂ

După cum au decurs ostilitățile în jocul de la Ștefănești, alegerea celui mai bun jucător care a evoluat în acest meci a fost mai ușoară ca în alte ocazii. Și asta pentru că goalkeeper-ul timișorenilor, Călin Frunză a fost cvasiimbatabil pe tot parcursul celor 90 de minute. În cel puțin 6-7 situații, acesta a salvat poarta echipei sale de la goluri ca și făcute, faze care i-au adus în pragul disperării atât pe jucătorii și antrenorii echipei gazdă, cât și pe cei aproximativ 250 de spectatori care s-au încumetat să înfrunte căldura pentru a asista la această partidă. După o perioadă de timp în care, mai ales în jocurile din deplasare, portarii alb-violeților n-au prea ajutat echipa să obțină puncte, de această dată se poate spune fără teama de a greși că Frunză a fost principalul atu al timișorenilor în întâlnirea cu Dacia.

DACIA PITEȘTI - POLI - 1-1 (1-0)

Stadion Ștefănești-Argeș, teren foarte bun, timp călduros, spectatori 250.
Arbitri: C. Ene - V. Argăseală, C. Vărzaru (toți din București).
Observator: Valentin Alexandru (Ploiești).
Cartonașe galbene: M. Nicolae, Badea - S. Mihai.
DACIA: Nicolescu 5,5 - Roman 7, D. Radu (cpt.) 7, Moise 5,5, Chița 6 (80, Mocanu) - Badea 6, Feraru 6,5, Diță 6, Florea 6 (74, Chivescu 6)-M. Nicolae 5 (56, Voiculescu 5,5), Preda 4.
Antrenor: Stelian Badea. Pe bancă: Drăgan - Mielușică.
POLI: Frunză 9 - R. Ivan 7, Pelici 6 (66, Miculescu 5,5), Utfineanț 6,5, S. Mihai 5,5 - Stoican 6, Velcea (cpt) 6,5, Rotariu 6,5, Vlaicu 7,5 - Sasu 6, Corban 6.
Antrenor: Iosif Rotariu. Pe bancă: Mureșan, Dancia, Moga, Naidin.
Au marcat: 1-0 FERARU (min. 41) după ce a primit balonul la marginea careului de la Badea, plasându-l la semiînălțime, lângă bara din stânga lui Frunză: 1-1 VLAICU (min. 90), cu un șut de la 20 de metri, central, după o minge respinsă nefericit de Nicolescu la un corner executat de Rotariu.

Reeditarea remizei de anul trecut

Pe 15 noiembrie 1997, pe același stadion, meciul dintre cele două echipe se încheia tot nedecis și tot 1-1. Deși au trecut mai puțin de 9 luni, din formațiile aliniate atunci au mai făcut parte sâmbătă 6 jucători ai gazdelor (Radu, Mocanu, Badea, Feraru, Diță și Preda-toți titulari) în timp ce de la Poli doar Vlaicu și Pelici au fost titulari și acum 9 luni, Miculescu și Velcea intrând pe parcurs în locurile lui ...Pelici și Bealcu. Și atunci observator a fost același Valentin Alexandru, iar cel mai bun de pe teren a fost declarat...portarul oaspeților, Urai.

Dacia a deraiat pe ultimii metri

Meciul de la Ștefănești poate fi inclus în serialul "Povestirilor cu final neașteptat", întrucât golul înscris de Vlaicu în al doilea minut din prelungirile arătate de arbitrul Ene, printr-o pădure de picioare, a închis tabela la 1-1, scor neverosimil dacă avem în vedere ratările, unele monumentale, ale atacanților echipei gazdă.

Dacia a condus primele minute, fără a periclita poarta adversă, jucătorii ei fiind stăpâniți de o nervozitate neașteptată. De cealaltă parte, Poli a fost dominată de un trac evident, a treia înfrângere consecutivă fiind probabil în mințile jucătorilor timișoreni. Acest trac a făcut ca echipa să aibă unele momente mai puțin bune după deschiderea scorului, când a fost aproape de un 0-2 care ar fi lămurit aproape în totalitate lucrurile, numai că Frunză s-a opus unui nou gol.

Partea a doua a fost mult mai animată, în startul acesteia Stoican având o bună situație, după care gazdele au avut un sfert de oră infernal, când puteau să se desprindă decisiv, la câteva goluri diferență, Feraru, Preda, Diță sau Voiculescu terminându-și acțiunile datorită portarului timișorean. Poli a replicat mai puțin consistent, pentru că mingile trimise de linia de mijloc spre cele două vârfuri nu au fost fructificate de acestea, Sasu fiind mai puțin incisiv, iar Corban pare să se afle în continuare în perioada de acomodare cu stilul apărărilor din liga secundă.

Ultimul sfert de oră s-a jucat care pe care. Poli ieșind mai mult la atac, lăsând și unele spații de manevră mai largi gazdelor. Numai că același Frunză s-a opus din nou la șuturile lui Preda și Voiculescu, lăsînd impresia că poarta timișorenilor este închisă.

Partida s-a încheiat remiză, mingea intrată cu oarecare șansă în plasa porții lui Nicolescu la șutul lui Vlaicu răzbunând ratarea de la numai 5 metri a lui Corban (min. 79), dar mai ales bara lui Stoican, din minutul 90.

CĂLIN VEGHEȘ

Frații Becali "atacă" Piteștiul

La Pitești există școala de fotbal a lui Nicolae Dobrin care deja a început să producă primele "roade". Și cum viitorul fotbalistic al României este pe mâinile fraților Becali, aceștia s-au hotărât să se implice în bunul mers al școlii, asigurându-și exclusivitatea administrării viitorului talentelor care sunt șlefuite în școală. Nu se știe de unde sare un nou Adrian Ilie, bun de exportat și reexportat via Turcia în campionatele occidentale, comisionul fiind mereu prezent...

Remiză de luptă în duelul cetăților Devei și Bălgradului

VEGA DEVA - UNIREA ALBA IULIA 2-2 (1-2)

Stadion "Cetate", teren bun, timp înnourat, spectatori 700.
Arbitri: T. Baroianu - G. Biziniche, V. Badea (toți din Ploiești).
Observator: Viorel Boiț (Timișoara).
Cartonașe galbene: Ștefan, Voinea, Tănasă, Danciu, Naniu, Vuia - Mândroc, Vlăduleasa, Unchiaș, Boloș.
Cartonaș roșu: Mândroc (min. 53), la al doilea "galben".
VEGA: Cibotaru 5 - Tănasă (cpt.) 7 - Voinea 4 (20, Ianu 7), Berindei 5,5 - Danciu 5, Luca 7, Preda 6, Ștefan 4 (30, Szemely 5), Vuia 5 (70, Răican 5) - Popa 5, Naniu 4,5.
Antrenor: Ionel Stanca. Pe bancă: Rahoveanu - Chiliman.
UNIREA: Unchiaș 5,5 - Gherman 7 - Dogaru 5 (85, Boloș), Himcinschi (cpt.) 8, Bran 7, Vlăduleasa 5 - Gh. Mărginean 5,5, Galeș 5, Bardac 6,5 (64, Cr. Tănase 5), Rădoi 6,5 - Mândroc 3.
Antrenor: Remus Gabor. Pe bancă: Brudan - Neagu, Prislean.
AU MARCAT: 0-1 BARDAC (min. 4), din penalty, acordat pentru hențul lui Ștefan; 0-2 MÂNDROC (min. 16), reluând de la 6 metri balonul respins defectuos de Cibotaru, la șutul lui Rădoi; 1-2 LUCA (min. 32), cu capul, de la 8 metri, în urma cornerului lui Preda; 2-2 TĂNASĂ (min. 75), cu un șut bombă de la 22 metri, în colțul stâng al porții lui Unchiaș.

LUCA SPARGE GHEAȚA VEGĂI DUPĂ MAI BINE DE 5 ORE!

Au fost necesare 302 minute din actualul campionat pentru ca Vega Deva să înscrie primul gol în noua ediție! Reușita lui Ciprian Luca a deschis calea semirevirimentului celor de sub Cetate, care s-au ales astfel cu al doilea draw acasă, dar sezonul se anunță de foc pentru trupa lui Stanca.

Aflați cu sabia lui Damocles deasupra capului, devenii au fost rapid readuși de centralul Baroianu în bloc-starturile disputei, cu un penalty acordat ușor încă din primele 5 minute. Blocați, jucătorii Vegăi nu s-au regăsit la 0-1, Voinea și Tănasă au văzut și ei niște galbene acordate cu nonșalanță de ploieștean, iar jocul lor nu s-a legat deloc. Ionel Stanca a trebuit să intre în teren pentru a-și tempera elevii, nervoși datorită manierei de arbitraj, dar n-au trecut decât două minute și oaspeții au profitat, desprinzându-se grație șutului lui Rădoi, reluat în gol de Mândroc, insuficient marcat, care profitase de parada defectuoasă a lui Ciubotariu, aruncând în aer micuța galerie venită din orașul porțelanurilor.

Grație schimbărilor efectuate în prima jumătate de oră de antrenorul Stanca, Vega a demarat încet-încet cursa de urmărire și, cu o mai mare clarviziune în joc, a pus în pericol poarta lui Unchiaș. Metronomul Luca a apărut mai pregnant în joc, luptând din greu, și până la urmă a fost răsplătit cu marcarea primului gol devean în acest campionat. Putea fi 2-2 în preajma pauzei, când transversala s-a opus șutului lui Vuia de la 8 metri.

În actul secund, Vega Deva și-a adus parcă aminte cât de cât de evoluțiile din returul trecut și, profitând de eliminarea lui Mândroc încă din minutul 53, a apăsat pe pedală, reușind egalarea după un asalt purtat de pe toate flancurile, la care căpitanul Himcinschi s-a opus deseori eroic. Dar până la urmă celălalt căpitan, un alt fundaș central, Marius Tănasă, a reușit egalarea cu un șut bombă. În final, Vega a alergat chiar după toate punctele, dar centralul Baroianu n-a văzut un henț la Galea, la un șut expediat de la 5 metri, în minutul 85, și asistentul Biziniche i-a oprit pe Luca & Co. dintr-un ofsaid inexistent.

"Când vom învinge pe cineva?", era leitmotivul fanilor la finele unei dispute încheiate cu sufletul la gură, dar în care Vega a punctat totuși la impresia artistică, în ultima oră de joc, respectiv la capitolul dominare, raportul cornerelor fiind elocvent: 18-1.

VIOREL NICULA

MÂNDROC ARUNCĂ MINGEA ÎN TRIBUNĂ

În minutul 53, după ce-a văzut al doilea cartonaș galben și implicit pe cel roșu, atacantul Mândroc, de la Unirea, a șutat mingea în tribună, gestul său fiind incalificabil. De aici și nota sa din caseta tehnică...

STANCA INCRIMINEAZĂ ARBITRAJUL

*Ionel Stanca și-a vărsat la final năduful pe maniera de arbitraj a brigăzii ploieștene: **"Așa ceva nu se poate. Baroianu încă din primul minut i-a amenințat și i-a terorizat pe băieții mei cum că i-ar da afară din joc. Nu este normal ca un meci care n-a fost dur să aibă 11 cartonașe galbene și unul roșu. De altfel, în aceste prime 4 etape doar într-o singură repriză consider c-am fost arbitrați corect. N-am ce să le reproșez jucătorilor mei, însă la capitolul condiție fizică mai e mult de lucru".***

*În tabăra adversă, **Romulus Gabor** a spus: **"Meciul a fost de un angajament deosebit. Am crezut că suntem învingători la 2-0 și asta ne-a costat. Pe greșeli de marcaj și în urma eliminării lui Mândroc, ne-am ales doar cu un egal. E drept, repriza secundă a fost dominată clar de gazde, așa încât suntem mulțumiți de rezultat".***

MÂNA LUI ȘTEFAN ȘI FLUIERUL LUI BAROIANU, HANDICAPURI SERIOASE PENTRU GAZDE

În minutul 4, la o banală centrare a lui Vlăduleasa, mijlocașul Vegăi, Gigi Ștefan, în încercarea sa de a respinge balonul cu capul, a alunecat în careu și a lovit mingea cu mâna, gafa survenind datorită necorelării mișcărilor corpului său. Centralul Baroianu n-a ezitat nici o clipă, deși deseori asemenea faze sunt trecute cu vederea, și Vega s-a văzut condusă încă din start. Și în continuare maniera de arbitraj a stârnit suspiciuni în tribună, spectatorii taxând vehement brigada ploieșteană cu fluierături și apostrofări, la finele disputei Baroianu fiind acuzat fățiș de o prestație lamentabilă. Gurile rele mai spun că Gheorghe Biziniche a jucat în urmă cu 15 ani la Mecanica Alba Iulia...

HIMCINSCHI, O STÂNCĂ PENTRU UN EGAL

Unirea s-a ales cu un punct și datorită prestației căpitanului ei, **Aurel Himcinschi**, de altfel și unul dintre secunzii lui Gabor la trupa din Alba Iulia. Anihilându-l complet pe vitezistul Naniu, "Him" s-a remarcat în plus și în jocul aerian, în care a fost imbatabil: **"N-am pierdut la capătul unei partide aprig disputate, rezultatul fiind echitabil. Ne-am apărat foarte bine, am contraatacat pe măsură, dar am cedat în final presiunii gazdelor. Mă bucur că l-am anihilat pe Naniu, care oricum a prins o zi slabă".** Celălalt antrenor secund, Ilie Bardac, ne-a spus: **"Consider că astăzi n-am fi fost egalați dacă nu l-am fi pierdut pe Mândroc".** Și apropo de sosirea lui Bardac la Unirea, unde a fost adus de Ioan Mărginean, nașul său, care este președintele clubului din Alba Iulia, antrenorul Gabor a spus: **"N-am în mod special în vizor nici un jucător de-al Corvinului, ci doar pe cei refuzați de ei".**

CULESE DE SUB CETATE

■ Vega s-a întărit cu jucătorii Preda și Duță, sosiți de la Minerul Certej, primul fiind chiar titularizat. **"Sper ca Preda să devină un jucător de bază și, împreună cu Luca, la mijloc, să alcătuiască motorul care să ne aducă niște puncte și din deplasare, poate chiar etapa viitoare, la ARO"**, a spus antrenorul Stanca. Drumul în sens opus, de la Vega la Certej, l-a făcut Giani Răducănescu.

■ Înaintea partidei s-a păstrat un minut de reculegere în memoria lui Dumitru Cojocaru, fost component al formației Mureșul Deva și inițiator al primului club privat pentru creșterea juniorilor din județul Hunedoara.

■ 6 gazetari din Alba Iulia și o galerie de aproximativ 30 de suporteri, dotată cu 4 steaguri mari alb-negre, au însoțit-o pe Unirea sub Cetate.

■ În turul campionatului trecut a fost 2-1 (1-0), atunci Șandor și Rădos desprinzând gazdele încă după primele 62 de minute.

Varga: punct final trist al relației cu Poli

Renegații lui Poli

Bărbosu: frumos "cadou" la 5 zile după ce împlinise 31 de ani!

La subțirimea din punct de vedere numeric a lotului lui Poli, debarcarea pe ușa din dos a doi veterani care au adunat împreună peste 300 de meciuri și 53 de goluri pentru alb-violeți în prima ligă nu pare a fi o mutare înțeleaptă. Dar care a fost făcută lunea trecută, înaintea antrenamentului de după-masă, la două zile după eșecul timișorenilor cu FC Extensiv. **“Interesant este că dimineața ne-am antrenat, apoi am luat masa, normal, cu lotul, pentru ca după-amiaza, pe când eram dezbrăcați, pregătindu-ne să ieșim la antrenament, la analiza jocului de sâmbătă și a situației în care ne aflam, Eugen Seracin să anunțe de față cu Roti și jucătorii că eu și Titi suntem excluși din lotul lui Poli”**, ne-a spus Ionel Bărbosu.

Nu numai că momentul renunțării la Constantin Varga și Ionel Bărbosu a fost unul inoportun, cei doi putând fi luați drept țapi ispășitori pentru pasul greșit cu craiovenii, dar Poli a și rămas într-un singur jucător pur de bandă stângă, Dancia. **“Îi condamn pentru faptul că nici nu s-au gândit la situația noastră sportivă și familială. Nici dacă ar fi fost dușmanii noștri cei mai mari, cei de la Poli n-ar fi procedat așa”**, a mai adăugat Bărbosu.

“Sunt dezamăgit, nu sunt în apele mele. Pentru mine, într-un fel, s-a repetat situația din vara trecută, când Viki Roșca mi-a spus încă după pregătiri că renunță la mine”, a vorbit Varga despre probabil ultima sa despărțire de Poli, pentru care a marcat 47 de goluri în 191 de apariții în prima ligă. **“Mie și lui Bărbosu, la începutul pregătirilor, domnul Seracin ne-a spus că, decât să ne ofere un contract de 2000 de mărci, mai bine ar fi să ne remunereze cu salarii de peste un milion de** lei, plus cu prime de 3 milioane. din care să încasăm jumătate după meci și restul în cazul promovării, cuantumul urmând să crească în cazul unor evoluții bune. Și am fost de acord, pentru că, în fond, mă întorceam la clubul la care am crescut încă de la 8 ani. Și pentru că vroiam să-mi ajut echipa de suflet. Dar mi s-a întors spatele, spunându-mi-se că mi se va da drumul la o altă echipă”. ne-a spus Varga, care în primele două etape a jucat titular 81 de minute cu Baia Mare și 52 la Sibiu, cu Extensiv intrând în minutul 58, în locul lui... Bărbosu.

“Inițial am fost cooptat la Poli la insistențele lui Roti, care mă dorea în echipă, deși domnul Seracin nu cred că a fost de acord de la început cu achiziționarea mea. Acum pur și simplu mi s-a spus că sunt dat afară, fără a fi invocat un motiv anume. Eugen Seracin a spus că eram de fapt la Poli doar pentru o probă de 6 etape, dar a fi lăsat baltă așa, după 3 etape, reprezintă pentru mine o ieșire pe ușa din dos de la Poli. Iosif m-a felicitat după victoria cu Baia Mare, chiar dacă eu ratasem un penalty. Păcat, însă, că Roti, care nu mi-a spus nimic la excluderea mea, n-a avut prestanță în fața conducătorilor, pentru a se opune acestei măsuri. Costică Rădulescu, care mi-a spus că presimțea că se va întâmpla ceva cu noi la Poli, m-a asigurat că mă va lua în pregătiri la UMT”, a spus Varga.

Ionel Bărbosu, care a fost dorit încă din vară la UMT de Costică Rădulescu, optând însă pentru Poli, ne-a precizat: **“Ce m-a deranjat este că în problemele echipei conducătorii s-au interpus peste Rotariu. Câți bani ar fi investit Poli în mine dacă mi se oferea salariu și prime, pe lângă faptul că am fost luat pe gratis? Inițial nu mi s-a spus că aș fi într-o perioadă de probă de 6 etape, ci că în 2-3 ani mi se va oferi un post în schema clubului. Domnul Seracin n-a fost explicit în privința excluderii noastre. Dar după doar mai mult decât o repriză jucată ca titular cu Extensiv și după repriza secundă de la Sibiu, cine ar fi putut spune clar că nu dau randament? Să ni se fi mulțumit prin aceste 3 etape că la finele sezonului trecut i-am ajutat pe poliști, învingând CFR-ul din Cluj?”**.

Dacă Titi Varga a cochetat săptămâna trecută cu o revenire la UMT, a cărei conducere nu agreează această soluție, în schimb Bărbosu, care a evoluat 6 sezoane cu Poli în prima ligă, între 1985 și '94, înscriind 6 goluri în 127 de meciuri, a efectuat ieri dimineață un prim antrenament cu Electrica, unde este dorit de antrenorul Vlătănescu. "Eugen Seracin ne-a promis că ne va da drumul la alte echipe, așa încât, eu având doar un contract de muncă la Poli, voi putea fi declarat de ei jucător liber de contract și aș putea ajunge aici", a spus Bărbosu..

MIHAI COMȘULEA

SC "GOMAR LUX" BISTRIȚA
COMERCIALIZEAZĂ
● **Conductori și cabluri electrice** de fabricație I.P.R.O.E.B. Bistrița (CYY, CYABY, MCG, CSYY, ACYABY, SUD, FY, VLPY, MYYM etc) **în diferite grosimi**
● paturi PVC, becuri și neoane TUNGSRAM
● conductori și cablu la cele mai accesibile prețuri

FILIALA TIMIȘOARA,
str. Pestalozzi nr. 22 (în incinta fabricii Dura),
tel./fax 056 - 20.26.76
orar: luni-vineri 8-15³⁰
GRĂBIȚI-VĂ, STOCUL E LIMITAT!

RADIO DEVA
89.3 FM

CLASAMENT

Echipa	TOTAL						Penalty-uri				ACASĂ					DEPLASARE					Adevăr
							În Fav.		Împotr.												
							Tot	Mar	Tot	Mar											
1 EXTENSIV	4	4	0	0	11-3	12	2	2	1	1	2	2	0	0	5-1	2	2	0	0	6-2	+6
2 ARO	4	3	0	1	8-4	9	1	1	1	1	2	2	0	0	5-2	2	1	0	1	3-2	+3
3 UTA	4	2	2	0	10-3	8	1	1	1	1	2	2	0	0	8-1	2	0	2	0	2-2	+2
4 DROBETA	4	2	1	1	8-1	7	0	0	0	0	2	2	0	0	8-0	2	0	1	1	0-1	+1
5 FC BIHOR	4	2	1	1	4-2	7	1	1	0	0	2	2	0	0	4-1	2	0	1	1	0-1	+1
6 GAZ METAN	4	2	1	1	3-4	7	0	0	0	0	2	2	0	0	3-0	2	0	1	1	0-4	+1
7 CORVINUL	4	2	0	2	10-8	6	4	4	2	2	2	2	0	0	8-2	2	0	0	2	2-6	0
8 INTER SIBIU	4	2	0	2	7-8	6	0	0	3	3	2	2	0	0	4-1	2	0	0	2	3-7	0
9 UNIREA DEJ	4	2	0	2	5-7	6	1	1	1	1	2	2	0	0	4-1	2	0	0	2	1-6	0
10 ALBA IULIA	4	1	2	1	7-4	5	2	2	0	0	2	1	1	0	4-0	2	0	1	1	3-4	-1
11 CHIMICA	4	1	1	2	6-6	4	0	0	0	0	2	1	1	0	5-2	2	0	0	2	1-4	-2
12 POLI	4	1	1	2	6-8	4	1	0	0	0	2	1	0	1	4-4	2	0	1	1	2-4	-2
13 BAIA MARE	4	1	1	2	5-7	4	1	1	1	0	2	1	1	0	4-0	2	0	0	2	1-7	-2
14 DACIA	4	1	1	2	4-9	4	1	1	1	1	2	1	1	0	4-3	2	0	0	2	0-6	-2
15 ASA TG.M.	4	1	1	2	3-8	4	0	0	0	0	2	1	1	0	2-1	2	0	0	2	1-7	-2
16 MOTRU	4	1	0	3	4-9	3	0	0	1	1	2	1	0	1	2-3	2	0	0	2	2-6	-3
17 JIUL	4	1	0	3	2-9	3	0	0	2	2	2	1	0	1	2-3	2	0	0	2	0-6	-3
18 VEGA DEVA	4	0	2	2	2-5	2	0	0	1	1	2	0	2	0	2-2	2	0	0	2	0-3	-4

ECHIPA FOTBAL vest

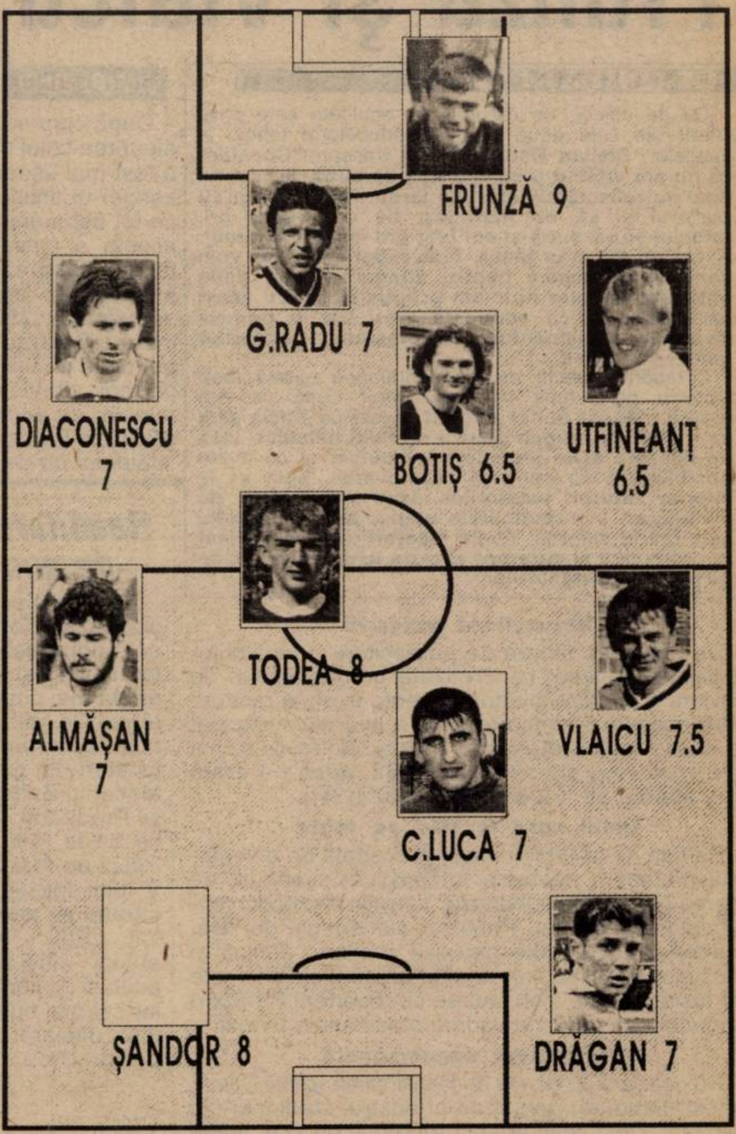

CEI DIN TÂRNĂVENI ÎNSCRIU DOAR ÎN REPRIZA SECUNDĂ!

Doar două egaluri au izbutit formațiile vizitatoare în etapa a 4-a a Diviziei B, seria a II-a. Din cele 7 succese ale gazdelor, 5 au fost la limită. Patru formații, Extensiv Craiova, Inter Sibiu, Poli și Corvinul, au reușit să trimită cel puțin o dată în fiecare meci mingea în plasa porții adverse. Iată cum s-a scris istoria partidelor care nu sunt prezentate pe larg în acest număr al săptămânalului nostru.

EXTENSIV CRAIOVA - F.C. BIHOR 1-0: **Cristescu (70)**. Primul pas greșit pentru trupa lui Marcel Coraș în acest campionat. Oltenii au marcat până acum cu 3 goluri mai mult decât au reușit Poli și Vega Deva la un loc!

F.C. BAIA MARE - JIUL PETROȘANI 4-0: **Danciu (24), Săvoiu (28), Roman (42 - penalty), Bumb (65)**. A fost a 19-a înfrângere externă a petroșenenilor, 17 fiind consemnate în campionatul trecut, în prima ligă. Ultima confruntare directă la Baia Mare s-a încheiat cu succesul oaspeților, 2-1, în '95 - '96.

GAZ METAN MEDIAȘ - ARO CÂMPULUNG 1-0" Iorga (15). Muscelenii au înclinat steagul după 6 victorii consecutive (3 la finele campionatului trecut), ultimul eșec fiind consemnat la 9 mai, 0-3 la UTA. În ediția trecută, ardelenii s-au impus tot la limită în fața lui ARO, scor 5-4!

INTER SIBIU - F.C DROBETA 1-0: **Sabău (38)**. Prima înfrângere și totodată primul gol încasat pentru severineni.

A.S.A. TG. MUREȘ - CHIMICA TÂRNĂVENI 2-1: **Cernătescu (40), Stanciu (62) - Andrei (78)**. Derby-ul județului Mureș s-a încheiat cu victoria la limită a gazdelor, la fel ca și la ultima încleștare directă, în 1990-91, când A.S.A. s-a impus cu 1-0. Interesant este faptul că toate cele 6 goluri reușite până acum de formația din Târnăveni au fost marcate în repriza secundă!

ET. VIITOARE:

Et. 5 (sâmbătă, 29 august): Unirea Alba Iulia – FC Baia Mare; ARO – Vega Deva; Corvinul – UTA; FC Drobeta – Extensiv; FC Bihor – Dacia Pitești; Gaz Metan – A.S.A.; Jiul – Inter Sibiu; Motru – Chimica Târnăveni; Poli – Unirea Dej.

REZULTATE B1:

Precizia Săcele - Rocar București 4-1; Sportul Studențesc - Chindia Târgoviște 1-0; Petrolul Moinești - Metrom Brașov 3-2; Gloria Buzău - Nitramonia Făgăraș 0-1; Dunărea Galați - Rulmentul Alexandria 2-1; Poiana Câmpina - Tractorul Brașov 2-0; F.C. Brașov - Dacia Brăila 3-0; Midia Năvodari - Cimentul Fieni 5-2; Politehnica Iași - Laminorul Roman 2-0.

În clasament: 1. **F.C. Brașov 12 p.** (9-1); 2. **Midia Năvodari 9 p.** (8-3); 3. **Petrolul Moinești 9 p.** (9-6); ... 16. **Laminorul Roman 3 p.** (4-8); 17. **Sportul Studențesc 3 p.** (3-8); 18. **Dacia Brăila 1 p.** (1-10).

Golgeterii:

În clasamentul golgeterilor, 11 jucători se pot lăuda cu câte 3 reușite: **Galea** (Inter Sibiu); **Păcurar și Sandor** (ambii Corvinul); **Dumitrescu** (ARO); **M. Rus** (Extensiv); **Almășan** (UTA); **Vlaicu** (Poli); **Axinte** (F.C. Drobeta); **S. Pop** (Unirea Dej); **Bardac și Mândroc** (ambii Unirea Alba Iulia).

Cititorii noştri, câştigătorii noştri!

CHIBIŢ

Deveniţi milionar cu Fotbal Vest!

TALON "CHIBIŢ" 5

	MECI	Pr.
1.	CSM Reşiţa - Farul Constanţa	
2.	Rapid - Steaua	
3.	ARO Câmpulung - Vega Deva	
4.	Corvinul - UTA	
5.	Poli - Unirea Dej	
6.	Minerul Berbeşti - Minerul Certej	
7.	Electrica - Armătura Zalău	
8.	UMT - F.C. Arad Telecom	
9.	Minerul Ştei - "U" Vestpetrom	
10.	Gloria Arad - Crişana Sebiş	
11.	Newcastle - Liverpool	

Numele şi prenumele
....
....
Adresa.................
....
....
....
....

Concursul **"CHIBIŢ"** este exact pe gustul dvs., fiind unul de pronosticuri sportive! Pe tot parcursul turului vom publica săptămânal câte un talon cu 11 meciuri din diviziile A, B, C, D, completate uneori cu partide din campionatul Italiei, Angliei, Germaniei, Spaniei sau Ungariei. Vă rămâne doar să vă exprimaţi opţiunile prin clasicele **1, X sau 2**, să decupaţi talonul şi să-l trimiteţi pe **adresa redacţiei (vezi pag. 2)** sau la **Căsuţa Poştală 490, O.P. 3. Timişoara 1900. Nu sunt admise în concurs taloane cu ştersături!**

Excepţional

Concursul **"CHIBIŢ"** vă oferă o bucurie în plus de Crăciun! În ajunul Sărbătorilor de iarnă, după încheierea turului în campionatele interne, vom întocmi un clasament general, rezultat prin adiţionarea tuturor pronosticurilor exacte ale dvs. indiferent de numărul de participări! De Crăciun, deci, vom premia primii trei clasaţi cu **1.000.000, 500.000,** respectiv **300.000** de lei!

CHIAR DACĂ NU CÂŞTIGAŢI ÎNTR-O SĂPTĂMÂNĂ, CU PERSEVERENŢĂ, PUTEŢI CÂŞTIGA MULT MAI MULT ÎN FINAL!!!

IMPORTANT

Plicurile cu taloanele CHIBIŢ 5, pentru a participa la concurs, trebuie să aibă ştampila poştei de cel târziu, VINERI, 28 august.

Taloanele trebuie expediate PRIN POŞTA!

Concursul CHIBIŢ 3 a fost unul foarte greu, cele 3 victorii externe punându-i în mare dificultate pe participanţi. Totuşi, inspiraţia lui **IONEL IOVESCU** din **Arad,** Aleea Neptun nr. 8, etaj 6, apartament 27, a fost de-a dreptul dezarmantă, acesta izbutind să găsească semnul corect la toate cele 11 meciuri! Felicitări! Cei 200.000 de lei vor fi trimişi prin poştă. Alţi 3 participanţi au avut 8 rezultate exacte.

În clasamentul general, conduce **Gheorghe Bonţu** (Reşiţa), cu 25 de puncte, urmat de **Ionel Iovescu** (Arad), 24 de puncte. Cu câte 23 de puncte urmează **Nicolae Belcea** (Reşiţa), **Biro Attila Mihai** (Timişoara, o plăcută surpriză, el fiind un vechi participant la toate concursurile "Fotbal vest"-ului), **Sorin Ianc** (Iecea Mare) şi **Török Ladislau** (Arad).

REZULTATE CHIBIŢ "3": ① - 1; ② - X; ③ - 1; ④ - 2; ⑤ - 1; ⑥ - 1; ⑦ - X; ⑧ - 2; ⑨ - 2; ⑩ - 1; ⑪ - 1.

CAMERA ASCUNSĂ A LUI FOTOFUCHS

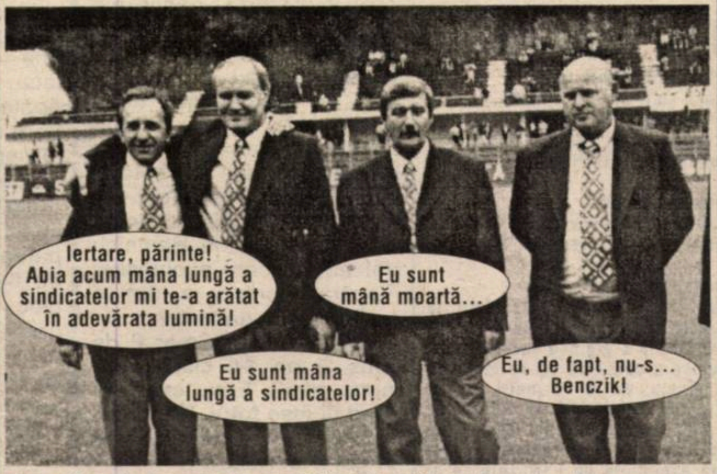
Iertare, părinte! Abia acum mâna lungă a sindicatelor mi te-a arătat în adevărata lumină!
Eu sunt mână moartă...
Eu sunt mâna lungă a sindicatelor!
Eu, de fapt, nu-s... Benczik!

Comitetul de primire a "Părintelui" la Reşiţa, Popescu – Muhu – Voinescu – Benczik, care la 6 luni de la "Marea evadare" şi-a schimbat brusc şi subit modul de exprimare

URECHEA CIULITĂ

NICOLAE RAINEA (observator la meciul CSM Reşiţa - Rapid), către preşedintele giuleştenilor Grigore Sichitiu, după jocul formaţiilor de tineret: **"Am condus cu 3-0 şi după aia ne-au dat ăştia două goluri!"** (notă Bugs Bunny: Nu ştim ca Nicolae Rainea să aibe vreo funcţie în cadrul clubului feroviar!)

ION DANCIU (fost arbitru din Petroşani), prezent în tribunele stadionului "Mircea Chivu" la partida CSM Reşiţa - Rapid: **"Michael Owen câştigă 50.000 de dolari pe săptămână la FC Liverpool, cât nu fură un arbitru român într-o viaţă!"**

CORNEL COROCAN (observator la jocul FC Arad Telecom - Inter Arad), către antrenorul oaspeţilor Ionuţ Popa, văzându-l pe acesta în pantaloni scurţi: **"Ai venit îmbrăcat ca la pescuit!"**

GHEORGHE BIZINICHE (tuşier la partida Vega Deva - Unirea Alba Iulia), la protocolul de după confruntare: **"Dacă nu-mi aduceţi ciorba de burtă fierbinte, n-o mănânc!"**

IOAN SDROBIŞ (antrenor CSM Reşiţa), la reîntâlnirea cu jucătorii: **"V-am lăsat ingineri la costum şi cravată şi vă găsesc salahori şi cu burţile goale."**

GEORGE COPOS (boss-ul Rapidului), apropo de faptul că Mutică n-a evoluat în prima repriză:**"Mutică nu joacă din respect pentru Reşiţa."**

DĂNUŢ IFRIM (maseurul echipei UTA), către Nicolae Mitu, înaintea jocului cu Minerul Motru: **"Mitule, ai zis că eşti accidentat şi nu joci. Ai venit să ne iei banii din buzunar?"**

GIGI BORUGĂ(antrenor la Minerul Motru), în replică, apropo de faptul că Mitu a evoluat şi la UTA: **"Dar când ţi-a băgat bani în buzunar, a fost bine, nu?"**

FLORIN IACOB (procuratorul timişorean), către arbitrul Ion Danciu, la apariţia lui George Copos în Valea Domanului: **"Uite-l pe Copos!"**

ION DANCIU, în replică: **"Dă-l încolo, că şi acuma mi-e dator un televizor!"**

GHEORGHE MARINCA (preşedintele FC Arad Telecom), la finele meciului cu Inter Arad: **"Am demonstrat încă o dată că Telecomul nu face compromisuri."**

IOAN SDROBIŞ, după jocul CSM Reşiţa - Rapid: **"Câteodată nici eu nu mă mai suport."**

EUGEN SERACIN (preşedintele Consiliului de administraţie al lui Poli); **"La meciul cu Extensiv am vândut doar 2.600 de bilete. Cu banii încasaţi nu putem plăti nici personalul de la club!**

BUGS BUNNY

TOP ŞI ANTI TOP

ÎNTRE CEZAR...

1. **UTA.** A trecut o bună bucată de vreme de când alb-roşii n-au mai fost pe podiumul clasamentului. Se pare că munca şi seriozitatea antrenorului Tisza începe să-şi spună cuvântul.

2. **CĂLIN FRUNZĂ.** În sfârşit, alb-violeţii au obţinut un rezultat pozitiv, şi datorită contribuţiei substanţiale a portarului! Călin şi-a dovedit clasa, salvând goluri ca şi făcute.

3. **IONUŢ POPA.** Puţini se gândeau că o trupă formată cu doar câteva zile înaintea startului campionatului va avea o prestaţie atât de bună. De aceste rezultate promiţătoare nu este străin "italianul" Ionuţ Popa. Congratulazioni signore!

4. **OCTAVIAN POPESCU.** Un alt tehnician tânăr face treabă bună la Jimbolia. Divizionara D din judeţul Timiş are maxim de puncte după 3 runde şi se pare că este principala favorită la câştigarea seriei.

5. **MARIUS TĂNASĂ.** Liberoul lui Vega Deva este unul din puţinii jucători cu un randament mulţumitor din trupa condusă de Ionel Stanca. Dacă şi colegii săi ar fi evoluat cel puţin la acest nivel, probabil că devenii ar fi avut câteva puncte în plus.

3868. **ELECTRICA ŞI OBILICI SÂNMARTINU SÂRBESC.** Două grupări din Divizia C care şi-au dezamăgit susţinătorii în acest început de sezon, care au încasat împreună 20 de goluri! Dacă la "tramvaişti" scaunul antrenorului Vlătănescu este în pericol, la Obilici pe banca suferinţelor, după plecarea lui Ilie Rotariu la Poli, bate vântul...

5943. **CONDUCEREA UMT-ului.** După ce în ediţia trecută metalurgiştii au retrogradat în liga a III-a, se credea că mai marii de la Pădurea Verde vor depune toate eforturile ca alb-negrii să revină în Divizia B. După felul cum decurg însă lucrurile, se pare că ambiţiile la Gara Mică s-au cam stins.

...ŞI MĂGAR

REPLAY

■ Săptămâna trecută, zona Banatului fotbalistic a fost ţinută în priză mai puţin de (ne)realizările celor de pe gazon, cât mai ales de situaţiile de pe băncile tehnice ale CSM-ului şi a lui Poli. În primul caz, lucrurile erau suficient de clare cu mult timp înainte de numirea oficială a lui "nea Nelu" la cârma rossonerilor (poate vă amintiţi titlul cronicii partidei CSMR-FC Argeş, apărut în Fotbal vest din data de 11 august: **"Din duelul Silviu-Silviu, învingător a fost nea Nelu"**, Sdrobiş fiind reinvestit în funcţia de antrenor principal abia după o săptămână. Ceea ce era de demonstrat...). Sdrobiş a revenit la Reşiţa cu aerul că reprimeşte ceva ce i se cuvenea şi i-a fost luat (!?), pe cine ştie ce căi oculte. Am mai scris şi cu - multe - alte ocazii că în fotbalul românesc cinstea e floare rară. Exemple ar fi cu nemiluita, cât să umpli o bibliotecă respectabilă, doar în această rubrică din cele apărute de-a lungul anilor s-ar strânge un dosar supervoluminos. În ceea ce-l priveşte pe nea Nelu, lui ar trebui să i se pună doar două întrebări: 1) De ce aţi plecat de la Reşiţa? şi 2) De ce v-aţi întors la Reşiţa? Răspunsurile pe care le-ar primi cel care l-ar chestiona pe respectivul ar da întreaga măsură celui căruia i se mai spune, pompos, "Părintele".

La Poli lucrurile au stat diferit (nici nu se putea altfel, orice s-ar spune, "nea Nelu" fiind unic), Roti devenind la un moment dat un fel de minge de ping-pong între paletele numite Steaua şi Poli. După "sentinţa" definitivă, prin care antrenorul-jucător rămânea în curtea alb-violeţilor, joi seara Pro TV dădea încă o dată dovadă de un partizanat caracteristic încă de la înfiinţarea postului respectiv, comentând astfel situaţia: **"Rotariu a fost dat de Steaua la Poli fără pretenţii, iar acum timişorenii vor să-l pună la dispoziţia Stelei"**. Cei care au redactat textul au făcut - desigur, voit - câteva misiuni. În primul rând că Rotariu a semnat un contract cu Poli, pe care trebuie să-l onoreze, indiferent că Extensiv câştiga sau nu la Timişoara. Apoi, prin vocea Pro TV, Steaua pare ofuscată că a fost refuzată - pentru prima dată, din câte bine îmi amintesc eu - ceea ce nu poate fi decât o bilă albă pentru Poli (să ne amintim precedenta plecare a lui Rotariu pe ruta Poli - Steaua, drum care s-a făcut fără nici un fel de probleme. După puţin timp Steaua a câştigat campionatul, Roti a jucat din nou în echipa naţională, iar Poli a retrogradat...). Ca de obicei, succes tuturor!

■ După cum s-a văzut şi în numărul trecut al săptămânalului nostru, Vali Ciucur nu are o viaţă prea roză la Craiova, "Ravanelli" fiind dispus chiar să se întoarcă la Reşiţa. Probabil că în această situaţie craiovenii încearcă să aplice o tactică folosită des în fotbalul nostru. Neplătind încă nici o tranşă din transferul reşiţeanului, practic se poate spune că Vali a fost încercat de conducerea tehnică olteană în acest început de campionat. Şi cum n-a prea dat satisfacţie, oamenii din Bănie ar cam fi înclinaţi să-l dea înapoi, fără să piardă nimic, câştigând doar timpul în care s-au folosit de jucător. Rămâne de văzut ce poziţie va adopta clubul din Valea Domanului, care are nevoie şi de bani şi de jucători. Probabil că se va alege varianta banilor, ştiut fiind faptul că o mare parte din "vina" scandalului născut în tabăra rosso-nerilor aparţine transferurilor mănoase ale lui Ciucur şi Chivu la Craiova. De urmărit...

■ Deşi FC Argeş a bătut Steaua, antrenorul Dumitrescu a luat prima doar pe jumătate. Motivul ni-l spune Gabriel Sicoe, directorul de la Dacia - unde o fi jucat ăsta fotbal?, vorba cuiva - : **"Echipa ne-a dat mari emoţii, cu greu reuşind să întoarcă rezultatul şi să câştige"**. Culmea, prin presa dâmboviţeană se scrie că la Piteşti există o atmosferă profesionistă sută la sută. Ha, ha!

■ În continuarea serialului "Comici vestiţi ai fotbalului", Dumitru Dragomir se pune şi el pe dezvăluiri (in)voluntare. Luându-l gura pe dinainte (ca de obicei!), Dragomir ne-a "informat" că Ştefănescu, fostul secund al lui Iordănescu la naţională, ar fi fost, pe vremea când activa la Craiova, nici mai mult nici mai puţin decât căpitan de securitate. Practic, la noi orice este posibil, din moment ce cu ani în urmă, fotbalişti care activau la echipe din provincie apăreau pe statele de plată ale cluburilor departamentale. Nedumerirea noastră vine din altă parte. Păi dacă Ştefănescu era căpitan de securitate, înseamnă că Dragomir trebuia să fie cel puţin lent-colonel, nu? Se pare că dezvăluirea l-a cam iritat pe Costică Ştefănescu, care a promis că va contraataca la timpul potrivit. Noi aşteptăm. Deşi şi în alte situaţii similare s-a întâmplat la fel. Degeaba...

■ Viaţa de fotbalist în Bucureşti este foarte grea. O nouă dovadă este situaţia portarului stelist Rotaru, desfiinţat de Pro Sport de marţi pe o pagină întreagă de ziar. De parcă săracul băiat ar fi fost criminal de război sau cine ştie ce ucigaş urmărit de Interpol în vreo 70 de ţări! Probabil că, aflat de puţin timp în "Bucale", Rotaru n-a apucat să afle cum stă povestea cu imaginea jucătorilor care furişează discret câte o bancnotă - de orice fel - ziariştilor însărcinaţi cu scrierea unui reportaj despre unul sau altul dintre personajele de vază ale fotbalului românesc. Interesant este că, de fapt, sosirea lui Rotaru la Steaua nu este o vină a portarului de la Tg. Mureş, ci a conducătorilor stelişti. Dar să-l desfiinţezi pe Dănilescu pentru un transfer nereuşit? Se poate, monşer? Nici vorbă! Aşa cum mai multe decenii nici lui Ion Alexandrescu nu i s-a pus în cârcă nici un rând nefavorabil, deşi au existat destule situaţii în care ar fi meritat. Dar se face?

■ Sfidând pe toată lumea, Iorgulescu şi Stefan-Pinalty fac schimburi de jucători în orice parte a anului, deşi perioada de transferări s-a încheiat. Cum e posibil? Simplu! Declarăm jucătorii liberi! Astfel, Enache şi Axinia au făcut rocada Naţional - Ceahlăul. Culmea este că, în urmă cu doar câteva zile, Naţionalul era hotărât să-l suspende pe Axinia, întrucât nu s-a mai prezentat la pregătiri. Dar cine ar fi câştigat ceva din afacerea asta? Nimeni! Aşa toată lumea e bucuroasă şi - se pare - în avantaj.

■ Cu acelaşi aer de superioritate nebazat pe fapte, Cornel Dinu continuă să fie ironic - cel puţin aşa crede el - păstrând mai nou linişte în relaţiile cu presa când vine vorba de echipa pe care o antrenează, Dinamo: **"Nu comentez nimic. Îi las pe Lucescu, pe alţii..."**. Invidios cum îl ştim pe succesele mult mai mari ale fostului său coechipier, Dinu rămâne acelaşi care a fost întotdeauna...

FAX

REPLAY

Rădos stinge Flacăra cu o "dublă"

MINERUL CERTEJ - FLACĂRA RM. VĂLCEA 4-0 (2-0)

Stadion "Minerul". teren bun. timp închis. spectatori 150.
Arbitri: D. Badea-G. Sandu. M. Năsturescu (toţi din Bucureşti).
Cartonaşe galbene: Fartuşnic. Bozga. Filip-Popescu. Iacob.
MINERUL: Dobre - Fartuşnic. Stroia (cpt). Filip. BOZGA - Ţibichi. Polverea. Şandor. Hanganu (59. Ciobanu) - TĂGÂRŢĂ. Pepenar (2. RĂDOS; 66. Scurtu).
Antrenor: Ioan Petcu. Pe bancă: Căprărescu - Pisoiu.
FLACĂRA: Chiriţoiu-Costache (46 Kaizăr) - Popescu (46. Neacşu). Bărbuţ. Ciuteanu - Ceauşu (43. GIURCĂ). Sava. Păsărică. PISTRIŢU (cpt.) - Iacob. URSU.
Antrenor: Marian Başno. Pe bancă: Constantin. Dumitrescu.
AU MARCAT: 1-0 RĂDOS (min.7). vole din întoarcere de la 12 metri, la o lovitură liberă executată de Fartuşnic şi prelungită cu capul de Ţibichi; 2-0 TĂGÂRŢĂ (min.17). şut sec. de la marginea careului mic. reluând centrarea lui Bozga. care reuşise o cursă de 50 de metri; 3-0 RĂDOS (min.59). şut imparabil la vinclu. de la 18 metri. de pe flancul drept. unde şi-a "permis" două driblinguri şi tot atâtea "duble": 4-0 BOZGA (min. 87). şut în stânga portarului Chiriţoiu. care a respins în bară. apoi din capul său mingea intrând în plasă. după ce preluase pe piept centrarea boltită expediată de Fartuşnic de pe flancul drept.
JUCĂTORUL MECIULUI: RĂDOS.

"Îmi voi intra în formă prin etapa a 10-a", era predicţia atacantului Bogdan Rădos în perioada de start a acestui sezon. Dar, după cum a evoluat sâmbătă, ex-deveanul are toate şansele să reuşească un sezon bun în trupa lui Petcu, mai ales că un alt nume, Ovidiu Hanganu. încă nu-şi revine din eclipsa datorată repausului forţat de mai bine de un an. ● Gazdele au "închis" tabela de marcaj încă după prima oră de joc. dominându-şi clar adversarul şi având în Rădos marcatorul unei "duble" de efect. ● Deşi a investit 10.000 dolari în stadionul de la Râmnicu Vâlcea, pe care evoluează, Flacăra Horezu a dat o replică slabă gazdelor.

IOAN PETCU:**"Ce-ar fi de spus la un 4-0 clar ca lumina zilei? Este excelent când îţi iese totúl. Mă bucur în mod special pentru pofta de gol a lui Rădos".**

MARIAN BAŞNO: **"Nu pot să-mi explic ce-au avut astăzi elevii mei, cărora până la meciul următor sper să le înlătur carenţele, mai ales la capitolul psihic."**

COSMIN RUSU

Alb-negrii - în grafic la poalele Drăganei

METALURGISTUL CUGIR - UMT 0-2 (0-0)

Stadion "Parc", teren bun, timp închis, spectatori 300
Arbitri: C. Miclea (Buşteni) - Al. Neculai, M. Ponici (Câmpina)
Observator: Vasile Tătar (Hunedoara)
Cartonaşe galbene: Dan, Ursu, Paşcalu - Vascko, Luca, Samargi.
METALURGISTUL: Mureşan - Ursu - Avram, Şuvaina, Marcu - Dan, Drăgoi, Itu (71, Lazăr), Cristea (cpt) - Bucătariu, Paşcalu (71, Brânde).
Antrenor: Mircea Cristea (interimar). Pe bancă: Lăncrănjan - Ignat, Isac.
UMT: Almăşan (cpt) - MADA - Briciu, LUCA, Stoicov - Micu (46, Paleacu), Alexa (71, Contescu), Botezatu (30, Samargi), Bota - VASCKO, RITTER.
Antrenor: Cristi Contescu (secund). Pe bancă: Popovici - Stoica.
AU MARCAT: 0-1 VASCKO (min. 61), cu capul, de pe picioare, de la 6 metri, reluând din preajma unor Ursu şi Şuvaina visători centrarea lui Bota de pe flancul stâng; 0-2 VASCKO (min. 67), cu un şut pe centrul porţii, după ce reuşise o cursă de 30 de metri pe "bulevardul" Avram
JUCĂTORUL MECIULUI: VASCKO.

Chiotele bucuriei pentru prima victorie în deplasare a umetiştilor de la 15 iunie 1997 încoace răzbăteau la finele meciului de la Cugir dinspre vestiarul oaspeţilor, în vreme ce la cugirenii rămaşi fără antrenorul Kilin liniştea era de mormânt. ● Gazdele, care au preluat deja lanterna roşie în cel mai slab start de sezon al echipei, cu un singur gol marcat, şi acela din penalty, în prima etapă, sunt candidate certe la retrogradare, evoluţia de maidan, în special din repriza secundă, confirmând faptul că gruparea de la poalele Drăganei se află în... avarie maximă. ● Prima parte s-a jucat în general la centrul terenului, primul şut pe poartă fiind trimis de Bota, în minutul 37. ● La reluare, pe fondul căderii fizice a gazdelor, timişorenii s-au distrat, punctând prin Vascko, care apoi a şi ratat, la capătul unei cascade de driblinguri, nici Ritter nereuşind golul 3 în minutul 72, când, singur, cu Mureşan, a trimis alături. ● Raportul şuturilor, 6-11 (dintre care 3-7 pe poartă) stă mărturie superiorităţii UMT-ului. Deşi fără Costică Rădulescu pe bancă, oaspeţii s-au impus logic în faţa unei echipei care nu şi-a permis efectuarea unui cantonament în pregătirile de vară.

CRISTI CONTESCU (antrenor secund UMT): **"N-am văzut de când Mă ştiu o echipă aşa slabă ca Metalurgistul. Victora ne dă speranţe pentru luopta promovării. Mă aşteptam din partea gazdelor să evolueze dur, dar n-a fost nicidecum cazul".**

DUMITRU HENEGAR

De-acum şi fără "cârmaci", Nistor & Co sunt K.O.

CRIŞUL ALEŞD - OBILICI SÂNMARTINU SÂRBESC 4-0 (2-0)

Stadion "Crişul", teren moale, timp răcoros, spectatori 400
Arbitri: L. Moisescu - G. Doinea, I. Lăcătuşu (toţi din Turnu Severin)
Observator: Tiberiu Demian (Zalău)
Cartonaş galben: Fogorosy.
CRIŞUL: Pop (43, Barabaş) - IAZ (cpt) - Şotiuţ (11, Tipi), Gustavici, Popa - Fogorosy (55, Filipaş), Sârcă, IAMBOR, BOKA - Enache, BORZA.
Antrenor: Mircea Madar. Pe bancă: Ciorbă, Lazăr.
OBILICI: NISTOR (cpt) - Durigon - Utfineanţ, Roth, Corsei (46, Malac), Sărăcin - Samfescu, Hausler, Florescu - Topan, Codreş (11, Tomoş).
Antrenor: Romeo Malac. Pe bancă; Martin - Mierea, Bălăjel.
AU MARCAT: 1-0 BORZA (mi. 1), fructificând pasa în adâncime trimisă de Sârcă; 2-0 FOGOROSY (min. 19), reluând din apropiere balonul respins de Nistor, la şutul lui Sârcă, bine servit de Borza, care sprintase pe dreapta; 3-0 BORZA (min. 64), cap la cornerul lui Boka, de pe flancul drept; 4-0 BORZA (min. 75), şut din alergare de la 18 metri, după o cursă de 30 de metri.
JUCĂTORUL MECIULUI: BORZA.

Meci total inegal în care timişorenii, deplasaţi fără antrenorul-jucător Ilie Rotariu, trecut la Poli, au constituit o pradă extrem de uşoară pentru bihoreni. În aceste condiţii, Obilici se înscrie în grupul echipelor a căror singură şansă este evitarea retrogradării. ● Borza, ex-FC Bihor, remarcat de altfel împreună cu Fogorosy cu ocazia meciului din etapa a doua, cu UMT, de către antrenorul Costică Rădulescu, a reuşit 3 goluri, fiind coautor la al 4-lea. ● De la Obilici s-a evidenţiat portarul-căpitan Marius Nistor, care a limitat proporţiile scorului. Oaspeţii s-au remarcat abia în minutul 38, când Topan, singur cu portarul, a şutat alături. Peste alte 3 minute, la o pasă neglijentă la portar a lui Gustavici, goalkeeperul bihorean Pop s-a ales cu o comoţie cerebrală din lovitura cap în cap cu Topan, fiind transportat de urgenţă la spital în Aleşd, şi apoi chiar la Oradea.

MIRCEA MADAR: **"Oaspeţii nu ne-au pus mari probleme, aşa încât n-am forţat, mai ales că miercuri vom primi în Cupa României vizita Armăturii Zalău, în această competiţie Crişul dorind să meargă cât mai sus".**

ROMEO MALAC, care nici n-a confirmat, nici n-a infirmat plecarea lui Ilie Rotariu de la cârma echipei, spunând doar că antrenorul-jucător n-a făcut deplasarea din motive personale, a declarat; **"Am prins o zi slabă, dar ne-au lipsit şi 4 titulari (!?). Sperăm ca sâmbătă, cu Industria Sârmei, care a încasat două cartonaşe roşii, să ne arătăm adevărata valoare şi să obţinem victoria".**

DORU TUNDUC

DE LA DUNĂRE LA TISA, TĂT ROMÂNU PLÂNSU-MI-S-A

Mingea buclucaşă

Stadionul echipei Telecom Arad se află într-un cartier de blocuri, Micălaca. Cum gardul împrejmuitor nu poate fi atât de mare încât să acopere aceste amplasamente, locuitorii din preajmă pot viziona, la un pahar de bere, din fotoliu, meciurile echipei arădene. Însă, unul dintre aceşti spectatori "neplătitori" era să o păţească sâmbătă. Mingea respinsă de Bucur s-a lovit de peretele unui bloc, la mai puţin de un metru de geamul acestuia. Observatorul Cornel Corocan n-a scăpat ocazia unui comentariu: **"Era să intre în oala cu sarmale."**

Socotelile tramvaiştilor

După înfrângerea cu 2-5 pe propriul teren în faţa celor de la Vestpetrom, jucătorii Electricii n-au primit - aparent - nici o sancţiune. Conform regulamentului de ordine interioară al clubului, ei urmau să fie penalizaţi cu 300.000 lei. În cazul unei victorii la Ştei, din cei 400.000 lei obţinuţi pe această cale, Vlătănescu & Co. s-ar fi mulţumit cu 100.000. Dar cum încă victoria n-a venit... Nu ştim dacă se va lua în calcul şi inflaţia care ar putea creşte până la următorul succes al tramvaiştilor...

Arbitri nemulţumiţi

Brigada care a oficiat la meciul CFR Timişoara - Minerul Sărmăşag n-a prea fost mulţumită de protocolul existent la gruparea timişoreană. Nu ştim, însă, dacă golul perfect valabil înscris de ceferişti la scorul de 2-0 şi anulat de central s-a datorat acestui motiv!

Obiliciul fără Dumitraşcu

Organizatorul de competiţii al proaspetei divizionare C timişene Obilici, Sandu Dumitraşcu, nu a făcut, ca de obicei, deplasarea alături de echipă la Aleşd, fiind, însă, prezent sâmbătă în tribunele stadionului CFR. Motivul oficial al absenţei sale de la meciul echipei de suflet este că Dumitraşcu a fost internat în spital de luni până vineri. Dar cel neoficial?

Încleştare arădeană

Cu toate că în cursul săptămânii trecute circulau tot felul de zvonuri cu privire la posibilul aranjament în derby-ul arădean Telecom - Inter, în teren lucrurile au stat cu totul altfel. Marile ocazii au aparţinut oaspeţilor, iar meciul a fost presărat cu durităţi. Cei care au excelat la acest capitol au fost tot oaspeţii, duelul A. Coraş - N. Rus ducând şi la eliminarea celor doi. Interesant este că în momentul eliminării A. Coraş a primit doar cartonaş galben - al doilea în contul său - pe când N. Rus l-a văzut direct pe cel roşu. Cu 20 de minute după terminarea partidei, Grad îl căuta disperat pe Bucur pentru a-i arăta urmele de crampoane lăsate de acesta din urmă pe tibia lui. Deşi n-au declarat, acest rezultat de egalitate obţinut de Inter este o revanşă pentru cei doi foşti telefonişti, antrenorul Ionuţ Popa şi Mircea Bucur.

Cum e la Sărmăşag?

Pentru meciul contra CFR-ului, Minerul Sărmăşag s-a cazat de vineri la motelul RATT de lângă stadionul Electrica. Conducătorii clubului nu acordă prime, în schimb salariile fotbaliştilor sunt cuprinse între 1,5 şi 1,8 milioane lei, toţi jucătorii fiind angajaţi ai Exploatării Miniere Sălaj-Sărmăşag.

Ziariştii peste tot

Prietenul şi fostul nostru colaborator Ovidiu Păcurariu a fost ales în Consiliul de administraţie al divizionarei C Univ. Vestpetrom Arad ca delegat oficial din partea clubului in relaţiile cu mass-media. Pe lângă această funcţie, Ovidiu este şi coordonator al formaţiilor de Divizia D Universitatea Arad şi Motorul Vulturii Socodor. Succes în noile funcţii!

Şi la Zlatna sunt probleme de... comunicare

Delegaţii formaţiei Minaur Zlatna, prin vocea antrenorului principal Ştefan Fogorosi ne spuneau că jucătorii lor n-au mai primit salariul de două luni şi jumătate. Numai că, doar cu o zi înaintea disputării etapei, când echipa era cazată la un motel de lângă Arad, conducerea clubului şi-a achitat datoriile faţă de jucători!

Pecicanii n-au fost înţeleşi de federaţie

Întrucât sâmbătă a avut loc la Pecica tradiţionalul "Praznic de pită nouă", conducătorii grupării au solicitat federaţiei ca meciul cu Minaur Zlatna să aibă loc duminică, 23 august. Demersul n-a avut ecoul scontat, bucureştenii considerând că motivul nu este unul întemeiat. În rândurile pecicanilor n-au fost prezenţi din cauza accidentărilor Văleanu şi Teacă iar Bene, iniţial titular pentru acest meci ca libero, a simţit dureri în momentele de încălzire la gamba stângă, după o întindere suferită zilele trecute. În plus, portarul Ţapoş, la 4 zile după meciul cu CFR Timişoara, a suferit un accident în timp ce lucra acasă, o ţeavă lungă de 2 metri căzându-i pe picior, fracturându-i un deget.

Modificări în structurile tehnice de la Brad

Lunea trecută, antrenorul principal al Aurului Brad, Gheorghe Petrisor, a fost demis după victoria contra celor din Lupeni. Acest lucru a fost motivat de rezultatele destul de slabe, dar mai ales pentru indisciplina sa şi a jucătorilor pe care i-a condus la meciul cu Certejul, din prima etapă a campionatului. Noul antrenor este fostul hunedorean Virgil Stoica, care are un program mai intens de pregătire, două zile ale săptămânii echipa antrenându-se în două şedinţe. Petrişor a rămas în cadrul clubului, la echipa de juniori republicani. Brădenii doresc legitimarea vârfului Vereş (Ghelari) şi a încă unui portar, întrucât titularul postului, Sandu, a fost suspendat de la meciul cu Certejul pe o perioadă de 5 etape.

Cugirul şi problemele lui

Miercurea trecută, sătul de situaţia existentă la echipa Metalurgistul Cugir al cărui antrenor era, Alexandru Kilin a demisionat. Beneficiind de un lot de 16 jucători, dintre care 5 sunt juniori şi efectuând deplasările în dimineaţa meciurilor, acesta a renunţat. Sâmbătă, la meciul cu UMT-ul, formaţia a fost alcătuită de contabilul Vătafu, om care trasează şi udă terenul, fiind responsabil şi cu protocolul. În cazul unei victorii asupra timişorenilor, cugirenii ar fi avut o primă de 600.000 lei, meciul fiind urmărit şi de directorul general al UM Cugir, Mihai Nicuşor, prezent pe stadion după mult timp. Însă metalurgiştii cugireni n-au reuşit sâmbătă decât un coşmar fotbalistic!

C - AGENTS

CLASAMENT C3

1. GLORIA	4	3	1	0	10- 1	10	+4
2. PANDURII	4	3	0	1	9- 4	9	+3
3. ŞOIMII SIBIU	4	3	0	1	6- 1	9	+3
4. BERE CRAIOVA	4	2	2	0	12- 4	8	+2
5. CERTEJ	4	2	1	1	7- 4	7	+1
6. RM.VÂLCEA	4	2	1	1	7- 6	7	+1
7. MORENI	4	2	0	2	6- 5	6	0
8. STALPENI	4	2	0	2	8- 8	6	0
9. URICANI	4	2	0	2	8- 8	6	0
10. SLATINA	4	2	0	2	4- 5	6	0
11. STOINA	4	2	0	2	4- 5	6	0
12. CONSTR.CR.	4	2	0	2	7- 9	6	0
13. ŢICLENI	4	2	0	2	5- 8	6	0
14. MĂTASARI	4	1	2	1	4- 6	5	-1
15. LUPENI	4	1	1	2	6- 9	4	-2
16. BERBEŞTI	4	1	1	2	5- 12	4	-2
17. MEDIAŞ	4	1	0	3	7- 7	3	-3
18. AURUL BRAD	4	1	0	3	5- 7	3	-3
19. DRĂGĂŞANI	4	1	0	3	4- 7	3	-3
20. CARACAL	4	0	1	3	2- 10	1	-5

CLASAMENT C4

1. SOMEŞUL	4	3	1	0	6- 3	10	+4
2. UMT	4	3	0	1	11- 3	9	+3
3. TURDA	4	3	0	1	7- 3	9	+3
4. CFR CLUJ	3	2	1	0	5- 2	7	+1
5. U.V.ARAD	4	2	1	1	8- 6	7	+1
6. ZALĂU	4	2	1	1	7- 7	7	+1
7. FC INTER	4	2	1	1	4- 4	7	+1
8. ALEŞD	4	2	0	2	9- 6	6	0
9. PHOENIX	4	2	0	2	6- 4	6	0
10. FC TELECOM	4	1	3	0	4- 3	6	0
11. IND.SÂRMEI	4	2	0	2	5- 9	6	0
12. ZLATNA	3	1	1	1	4- 3	4	-2
13. CFR TMŞ.	3	1	1	1	5- 6	4	+1
14. GHERLA	4	1	0	3	4- 5	3	-3
15. SĂRMĂŞAG	3	1	0	2	3- 4	3	0
16. ELECTRICA	4	1	0	3	5- 9	3	-3
17. ŞTEI	4	1	0	3	3- 7	3	-3
18. OBILICI	4	1	0	3	5- 11	3	-3
19. CUGIR	4	0	0	4	1- 7	0	-6

C3: CELELALTE REZULTATE: C4:

C3: Constructorul Craiova - Pandurii Tg. Jiu 4-1; Drăgăşani - Berbeşti 4-0; Mătăsari - Bere Craiova 1-1; Slatina - Mediaş 2-0; Stâlpeni - Caracal 5-1; Uricani - Moreni 2-1; Şoimii Sibiu - Stoina 2-0.

C4: Gherla - Someşul Satu Mare 0-1; Ind. Sârmei - Sticla Turda 2-1; Arm. Zalău - Phoenix 1-0. CFR Cluj a stat, echipa Hârtia Prundu Bârgăului fiind exclusă din campionat.

C3: ETAPELE VIITOARE: C4:

C3: **Et. 5 – sâmbătă, 29 august:** Brad – Mătăsari; Berbeşti – Certej; Bere Craiova – Slatina; Caracal – Moreni; Drăgăşani – Uricani; Gloria Reşiţa – Ţicleni; Mediaş – Şoimii Sibiu; Pandurii – Lupeni; Rm. Vâlcea – Constr. Craiova; Stoina – Stâlpeni.

C4: **Et. 5 – sâmbătă, 29 august:** CFR Cluj – Cfr Tmş.; Electrica – Zalău; Obilici – Ind. Sârmei; Phoenix – Gherla; Someşul – Aleşd; Sărmăşag – Zlatna; Turda – Cugir; UMT – Telecom; Ştei – U.V.Arad. **Inter Arad** stă.

LA REVENIREA DIN UNGARIA

PAVEL SZELL

"Am dorit să fiu alături de familie"

Rep.: **Pali, în ultima vreme ai fost neglijat de către presă. Hai să rememorăm parcursul tău după plecarea de la UTA...**

P.S.: Eu am părăsit UTA în februarie 1996, transferându-mă la Kecskemét, în liga a doua maghiară. După un an și jumătate am hotărât să revin acasă și am optat pentru Telecom Arad.

Rep.: **De ce ai ales Telecom și nu altă echipă? La experiența și seriozitatea de care ai dat întotdeauna dovadă poate și alte formații erau interesate de serviciile tale...**

P.S.: Am venit odată în Arad, am vorbit cu președintele Marinca și am bătut palma. Mi-a zis că dacă eu îmi rezolv transferul sunt bine primit. Am semnat un contract pe doi ani cu Telecom-ul.

Rep.: **Ai scos ceva bani din buzunar pentru rezolvarea dezlegării?**

P.S.: Nu, fiindcă spre deosebire de primul an când totul a fost OK, în ultimele sase luni n-am primit decat salariul. Nu mi-a fost onorat contractul, n-am mai văzut nici o primă de joc, astfel că n-am intâmpinat nici o dificultate la rezilierea contractului. Singura problemă e că n-am primit cartea verde de la federația maghiară. Sper însă să pot juca în etapa următoare, contra UMT-ului.

Rep.: **Până la urmă tot problemele financiare te-au determinat să te întorci acasă...**

P.S.: În primul rând eu am hotărât să revin pentru familia mea. Soția și fiica stăteau în România și le vedeam o dată la două săptămâni. Mi-a ajuns un an și jumătate, mă cam săturasem cu acest program. Pe mine problemele financiare m-au determinat să părăsesc Aradul. Atunci când am decis să plec nu mai primisem de șase luni nici un ban și nu aveam din ce să-mi întrețin familia. Au plecat atunci mulți jucători de la UTA.

Rep.: **Apropo de UTA, nu ai fost tentat să joci din nou la acest club?**

P.S.: Eu știu că UTA este acum o echipă foarte tânără și nu cred că aveau nevoie de mine. Oricum, nimeni din conducerea UTA-ei nu m-a contactat. Cu președintele Marinca am semnat foarte repede contractul. Iar după încheierea activității de fotbalist mi s-a făcut propunerea să iau o grupă de copii.

Rep.: **Aici la Telecom ți-e antrenor fostul tău coleg de la naționala de juniori, Mihai Țârlea. Sunteți de aceeași vârstă, cum te înțelegi cu el?**

P.S.: Într-adevăr am fost coleg cu Miță la naționala de juniori. Cu el , cu Hagi, Sândoi, Văsâi, Mujnai. Întotdeauna m-am înțeles bine cu Țârlea. Sunt bucuros că îi am colegi pe Riviș și Grad. M-am simțit mereu bine alături de ei.

Rep.: **Cum ți se pare echipa și ce zici de obiectivul pe care îl aveți stabilit?**

P.S.: Începutul a fost bun , să vedem cum vom continua. Noi avec ca obiectiv locurile 1-8. Cred că sunt șanse să prindem în final locul 2.

Rep.: **Despre foștii tăi colegi de la UTA care sunt acum în Ungaria, ce mai știi?**

P.S.: În primul rând să spun că am fost coleg cu timișoreanul Gligorovici și cu Marin Sinescu. Sinescu a plecat și el la Tiszaújváros, tot în liga a II-a. Zoran a rămas la Kecskemét și chiar am vorbit recent cu el să văd de ce nu îmi sosește cartea verde. Îl voi suna și pe profesorul Pătrascu. Are el ceva relații pe la federație. A mai fost cu noi și Kovács, pe post de maseur. Stupar a rămas la Debrecen, Grădinaru la Nyiregyháza. Besserman e la Tiszakecske și e coleg cu Emil Serban care s-a transferat zilele trecute. Csipkár și Negrău sunt la Békéscsába. Eu le doresc tuturor multă baftă!

Rep.: **Și noi ție Pali!**

STELIAN ROTARIU

☺ miniCRONICI SUBIECTIVE ☹

MINERUL LUPENI - GLORIA REȘIȚA 0-3 (0-2)

PETRE PANESCU (jucător Gloria): "Cine spune că la Lupeni nu se poate juca fotbal se înșeală amarnic. În condiții organizatorice excelente, beneficiind și de un arbitraj asemănător, elevii cuplului Coca-Ciurea s-au impus la un scor inimaginabil înaintea începerii partidei! Fără Gheorghe Ciurea în teren, dar cu axa centrală Costescu - Petcu - Zahariuc în excelentă dispoziție, reșițenii s-au apărat exact și au contraatacat tăios, reușidn trei goluri, unul mai frumos ca altul! Mai întâi a punctat **Zahariuc**, care a reluat din drop în bară - de unde mingea a ricoșat în plasă - excelenta centrare a lui Petcu. A urmat apoi "scărița" lui **Petcu** peste portarul gazdelor, după ce a "înșirat" trei apărători ai gazdelor. Ultimul gol a fost opera aceluiași **Zahariuc**, care a șutat în colțul lung, surprinzător, după o preluare pe piept.

Antrenorul **Adrian Coca** a aliniat formația: M. **Benga - Costescu - Rediu, Panescu, M. Niculescu (Tuluc), P. Dumitru - Panc, Chiș, Petcu, Beloia - Zahariuc"**.

P.F.

MINERUL ȘTEI - ELECTRICA 3-0 (1-0)

Au marcat: Galea (de două ori, ambele din 11m), Sbertea.

FLORIN BUGAR (organizator Electrica): "Gazdele au jucat la intimidare, practicând un joc extrem de dur, iar arbitrii din Harghita au fost foarte fricoși, ascultând tot timpul de jucătorii gazdă și de oamenii din tribună. Noi am ratat incredibil de mult, vreo 7-8 ocazii clare, iar la scorul de 0-0 ne-a fost anulat un gol perfect valabil, înscris de Noje, unul din asistenți semnalizând eronat ofsaid. Pe lângă acestea, am avut și o bară prin Petre Lucian. Jocul dur al gazdelor l-a resimțit cel mai tare Kovacs, care a părăsit terenul de joc cu o gravă accidentare la laba piciorului."

Am pierdut în următoarea componență: **Muraru - Sorescu - Iacobici, Kovacs (75, Mateescu), Hromei, P. Lucian - Vlătănescu, Gomoi (46, Trițoiu), Mihalache - Vișan (70, Durlă), Noje.**

CIPRIAN TRANCĂ

Familia Giuchici aduce liniștea la Gara Mare

CFR TIMIȘOARA - MINERUL SĂRMĂȘAG 2-1 (2-0)

Stadion C.F.R., teren umed, timp ploios, spectatori 150.
Arbitri: E. Roșu-Gh. Nicolae, N. Croitoru (toți din Vâlcea).
Observator: Ilie Puia (Oradea).
Cartonașe galbene: Ardeoiu, Pișleag - Oprea, C. Pop, E. Crișan.
Cartonaș roșu: Oprea (min. 84).
C.F.R.: Mikloș - Lupu - S. Bar, Balabasciuc, Ardeoiu, C. Bar - MITA, MORARU (72, Tanasoglu), Moisă (57, Pișleag) - GIUCHICI, Rupa (88, Hârșoveanu).
Antrenor: Miroslav Giuchici. Pe bancă: Mateescu, Vlad.
MINERUL: Țăranu - Oprea - Chiș, Pethö, C. Crișan, Tötös (2, Pușcaș) - Szanto, E. Crișan (77, Sârcă), Meleg (52, C. Pop) - Tăut, A. Pop.
Antrenor: Dorin Barbu. Pe bancă: Luca.
Au marcat: 1-0 GIUCHICI (min. 2), care a reluat în poartă din apropiere mingea respinsă de Țăranu la șutul lui Moraru; 2-0 GIUCHICI (min. 37), cu un șut plasat în vinclu de la 16m, după o pasă a lui Moraru; 2-1, C. POP (min. 65), direct din lovitură liberă a trimis balonul lângă bara porții lui Mikloș.
Jucătorul meciului: GIUCHICI.

● Miroslav Giuchici a pășit cu dreptul în fața propriilor suporteri, deși a întâlnit o echipă motivată, cu mult mai mulți jucători experimentați în comparație cu lotul ceferist. ● Pe un timp ploios, CFR-ul a jucat destul de bine, având destule faze de poartă și ocazii prin Giuchici jr., care a fost un real pericol pentru masiva defensivă sălăjeană. ● Un moment delicat al partidei s-a petrecut în ultimele minute ale primei reprize când, la scorul de 2-0, CFR-ului i-a fost anulat un gol perfect valabil înscris de Rupa, din centrarea lui Giuchici. ● Pe final, ceferiștii au încercat să conserve fragilul rezultat și au reușit acest lucru și datorită șansei, Constantin Pop ratând, pe final, din poziție de unu la unu cu portarul Mikloș. ● Victoria CFR-ului nu poate fi contestată de nimeni, dar adevărata valoare a echipei se va vedea în meciurile cu celelalte echipe timișene, acolo unde ambițiile locale vor fi mult mai mari.

MIROSLAV GIUCHICI: **"Sunt foarte mulțumit de rezultat, deoarece era primul meu meci pe teren propriu și am dorit să pășesc cu dreptul. Partida nu m-a mulțumit în totalitate, deoarece și terenul a fost greu, iar arbitrul ne-a făcut jocul și mai greu prin anularea unui gol valabil".**

DORIN BARBU: **"Am pierdut această întâlnire pe greșeli grave în apărare, dar și în atac, unde am ratat și la 1-0 șansa egalării. Sunt supărat pe echipa mea pentru că, de aici, trebuia să plecăm cu cel puțin un punct."**

CIPRIAN TRANCĂ

Aradul a pierdut un punct

FC ARAD TELECOM - FC INTER ARAD 0-0

Stadion "Telecom", teren îmbibat cu apă, timp ploios, spectatori 100
Arbitri: M. Ezaru - A. Iliescu, A. Mirea (toți trei din Craiova)
Observator: Cornel Corocan (Reșița)
Cartonașe galbene: Grad - Porumboiu, Bucur, A. Coraș
Cartonașe roșii: N. Rus, A. Coraș (ambii în min. 80)
TELECOM: Bota - GRAD - Mogoșanu (82, Costea), Varga, BARNA - Bugariu (56, Mateiaș), RIVIȘ (cpt.), N. RUS, Ujvári - Pupăză (72, Petruț), Volocaru
Antrenor: Mihai Țârlea. Pe bancă: Sabău - Blaga
INTER: GROZAV - A. Coraș, Porumboiu, BUCUR, M. Petcuț (cpt.) - NESCOVICI, Bangău, MUJ, Sulincean (90, Cristea) - Molnar (22, SINESCU), Ilion (81, Șaba)
Antrenor: Ionuț Popa. Pe bancă: Bujor - Ramon
Jucătorul meciului: GROZAV.

● Deși nu s-a înscris nici un gol în acest prim derby al Aradului, meciul în sine a fost spectaculos, cu multe situații de gol, însă ba a apărat portarul oaspeților, ba norocul a fost de partea gazdelor, în două rânduri mingea întâlnind barele porții acestora ● Prima repriză a fost dominată în totalitate de echipa gazdă, care n-a reușit însă să spargă o apărare a Interului, în care s-au produs mici modificări prin retragerea fostului libero Bucur pe o linie cu ceilalți apărători, postul amintit mai sus rămânând vacant ● În minutul 20 s-a produs o fază dubioasă în careul Interului, când, la un duel Ujvári - Nescovici, telefonistul a căzut fără însă ca arbitrul Ezaru să indice punctul cu var ● Ocazii mari au fost ratate, pe rând, de către Riviș, Bugariu, Grad, Volocaru și Pupăză ● Repriza a doua a fost total diferită de prima, deși cei prezenți se așteptau ca FC Inter să cadă fizic ● Nu a fost așa, oaspeții ratând trei uriașe ocazii, de două ori salvând bara, la șuturile lui Sinescu și Nescovici, iar o dată apărătorul Varga, la pătrunderea impetuoasă a lui Șaba. De cealaltă parte, doar șutul din vole al lui Bugariu a pus probleme, însă Grozav a respins in extremis ● Dubla eliminare s-a produs în urma unui fault reciproc al celor doi jucători, aceștia mai având o altercație și în prima repriză ● După ocaziile avute, rezultatul este echitabil însă lasă un gust amar faptul că din cele 3 puncte puse în joc, s-au distribuit douar două în contul echipelor arădene, al treilea punct scurgându-se pe apa Mureșului.

MIHAI ȚÂRLEA: **"Am avut o primă repriză bună, cu 5-6 situații de a marca, în urma cărora trebuia să ne desprindem. Odată cu trecerea timpului, jucătorii mei și-au pierdut luciditatea, în timp ce adversarii au profitat prin contraatacuri tăioase. Doar șansa ne-a salvat."**

IONUȚ POPA: **"Mă bucură rezultatul și consider că jocul echipei mele a fost cel mai bun din actualul campionat. Spre surprinderea mea, noi am avut inițiativa în partea a doua a jocului, când credeam că vom cădea fizic. Îmi pare rău că am ratat nepermis de mult în final."**

ATTILA SCHNEIDER

Ștefeligă, debut de 3 puncte

"U" VESTPETROM ARAD - MINAUR ZLATNA 1-0 (0-0)

Stadion "Pecica", teren destul de moale, ușor denivelat, timp închis, ploios, spectatori 200.
Arbitri: N. Lixandru (Petroșani) - L. Capră, V. Hritac (ambii din Simeria).
Observator: Iosif Marcu (Sibiu).
Cartonașe galbene: V. Avram, Toderaș, Ștefeligă, Oprescu - C. Pop, Kiraly, Cr. Stoica.
"U" VESTPETROM: Pătruț - Negrilă - V. ARMAN, Lung - Agache, CORSENTI, Aldea (3, Oprescu, 46, Madoș), I. ARMAN (cpt., 73, Juncu), Copocean - Toderaș, ȘTEFELIGĂ.
Antrenor: Ladislau Ghiță. Pe bancă: Bereș - Bene.
MINAUR: RUSU - OPRIȚA (cpt.) - Bârluț (4, Dobrin), C. Pop, Mașca, Kiraly - Crăciun (71, Repede), T. Pop (56, Brumaru), Cr. Stoica - Găldean, Miuță.
Antrenor: Ștefan Fogoroși. Pe bancă: Budacă - Uleșan.
A marcat: 1-0 ȘTEFELIGĂ (min. 66), cu un șut precedat de o fentă, din colțul careului mic, pe sub Rusu, în urma unei angajări a lui Madoș.
Jucătorul meciului: RUSU.

● Trupa lui Ladislau Ghiță a repurtat al doilea succes consecutiv, primul pe teren propriu în acest sezon, la finele unei partide în care a deținut permanent inițiativa, în fața unor mineri care s-au limitat doar la o apărare supraaglomerată în preajma excelentului goalkeeper Rusu ● Instalați încă din start în jumătatea de teren adversă, localnicii au combinat frumos, cu calm, dar s-au lovit de o apărare arțăgoasă, bine dirijată de libero-ul Oprița, ce s-a luptat cu ardoare pentru fiecare minge. Totuși, gazdele și-au creat destule ocazii de a înscrie, însă pripeala din fața porții zlătnene sau forma bună a portarului oaspeților au păstrat tabela imaculată până la pauză. Rusu s-a opus cu succes golului în minutele 8 și 32, returnând cu genunchii balonul expediat de Toderaș, din careu, după o acțiune personală a lui Corsenti, intervenind mai apoi miraculos la o "liberă" de la marginea careului executată puternic, pe jos, de dispecerul Iulius Arman. Blondul apărător al buturilor adverse a avut și șansă în minutul 41, când Ștefeligă, nemarcat în 6 metri, la debut sub culorile alb-negre, a reluat pe lângă, din vole, centrarea jucătorului de bandă dreaptă Agache ● Muștruluiți la pauză de propriul coach, "universitarii" au înscris golul de trei puncte prin noua achiziție, Ștefeligă, printr-o execuție inteligentă, cu mult sânge rece, după ce în prealabil, în minutul 51, ex-"telefonistul" l-a evidențiat pe Rusu cu un șut din careu, la o fază lucrată de incisivul Corsenti. Toderaș și din nou Corsenti, în minutele 61 și 83, au trecut pe lângă gol, atacantul întinzându-l pe Rusu cu un șut din careu, în timp ce mijlocașul a țintit încheietura barelor cu un trasor de la 20 de metri. Putea fi însă 2-0 în minutul 77, dacă asistentul Capră nu semnaliza o poziție de ofsaid la Toderaș, care a reluat în plasă de la trei metri, balonul respins de portarul oaspeților la șutul puternic, la semiînălțime, al lui Corsenti ● Cu șase minute înaintea reușitei lui Ștefeligă, un înflăcărat suporter localnic, adăpostit de ploaie la tribuna oficială, îi sugera centralului Lixandru: **"pune-o pe var, că altă soluție nu mai există în meciul ăsta."** Dar, fanul pecicanilor a fost contrazis de noul înregimentat în lotul arădenilor, golul ex-utistului liniștind întreaga asistență, îngrijorată de un potențial semieșec nedrept.

LADISLAU GHIȚĂ: **Am fost net superiori în urma unui meci de luptă, în care, la fel ca în jocurile anterioare, am ratat o mulțime de ocazii. Adversarul a fost destul de bun, chiar arțăgos, dar s-a limitat doar la faza de apărare."**

STEFAN FOGOROȘI: **"Ambele echipe și-au adus aportul la o partidă bună, de un nivel ridicat. Gazdele au dominat categoric, în timp ce noi am venit să nu pierdem, luând gol în urma unei grave greșeli de marcaj. În cadrul echipei mele, omogenitatea lasă încă de dorit."**

ALIN RADOVAN

☺ miniCRONICI SUBIECTIVE ☹

PETROLUL ȚICLENI - AURUL BRAD 1-0 (1-0)

VERDEȘ GRIGORE (președinte Aurul): "După schimbările petrecute săptămâna aceasta la nivelul conducerii tehnice, jocul echipei noastre s-a mai îmbunătățit, dar și de data aceasta a trebuit să ne recunoaștem învinși de o echipă destul de bună. Am jucat în următoarea componență: **Selymeș - Nan - Obârșan, Filipaș, Șimon, Botici - Șipoș, Văcaru, Aslău - Seceleanu, Achim**. A mai jucat: **Petrișor**".

C.T.

PLICUL CU SURPRIZE

GHEORGHE ȚIBULEAC - Belobreșca. 1) Campionatul iugoslav a mai fost tratat în Fotbal vest în 1996. Sistemul de desfășurare și faptul că majoritatea jucătorilor de valoare activează în străinătate fac din această competiție una mai puțin interesantă, după părerea noastră. Cel puțin în Ungaria sunt mulți jucători din vestul României. 2) Pandurii Tg. Jiu și Flacăra Rm. Vâlcea sunt denumirile oficiale ale echipelor la care vă referiți, rezultate în urma unor fuzionări. 3) Savo Miloșevici s-a transferat de la Aston Villa la Real Zaragoza. 4) Adresa lui Bayern este Säbenerstr. 51, Postfach 900451, 81504 München. Cele mai multe meciuri sub tricoul echipei bavareze le-a jucat legendarul portar Sepp Maier, 473. 5) Se pare că este posibilă televizarea meciurilor Steaua - CSMR (12 septembrie, ora 15, Antena 1) și Petrolul - CSMR (27 septembrie, ora 17, TVR 1). În final un citat din scrisoarea dvs., primită la redacție înaintea schimbărilor de la CSMR: **"Frământările de la club sunt jalnice. Să vrei să-l aduci pe Sdrobiș de la Baia Mare, după ce acesta a fugit noaptea ca un hoț, după ce a afirmat că va face treaba la Reșița. Dacă nu vor să-l păstreze pe Silviu Stănescu e treaba lor, dar ce ar zice suporterii dacă ar reveni Sdrobiș? L-ar înjura sau l-ar iubi? Pe trădători niciodată nimeni nu i-a iubit!"**

AMALIA - Timișoara. După cum ați observat la meciul cu Extensiv, clubul Poli nu acordă gratuitate doamnelor la intrarea pe stadion. În altă ordine de idei, Sorin Mihai a revenit la Poli, cu care a semnat un contract pe 3 ani. Mulțumim pentru aprecieri.

ȘTEFAN - Deta. **"Se pare că la noi un lucru bun trebuie stricat de un boss al sindicatului. Este dureros, dar poate reșițenii vor învăța ceva din pățaniile lui Poli de anul trecut"**, opinați dumneavoastră. Desigur că sunteți la curent cu recentele evenimente din tabăra rosso-nerilor...

ADRIAN PETRU SABO - Timișoara. La "Fotbal vest" nu se fac abonamente, întrucât Poșta cere un comision nejustificat de mare pe număr de ziare distribuite (procentual, mai mare decât fondul de salarii al ziarului nostru). Vă mulțumim pentru cuvintele frumoase.

SAMPDORIA - FAN. Nu avem un tricou original al Sampdoriei Genova cu inscripția sponsorului Daewoo (de altfel, nu deținem nici un fel de suveniruri ale echipelor de fotbal). Iată adresa clubului tău favorit: Campetto 2, 16123 Genova.

PETRU CRIȘANOV - Timișoara. Aveți dreptate. În pagina 16 a numărului precedent s-a scris despre Campionatul Mondial din anul 2000. Bineînțeles că următorul Mondial va avea loc în 2002, așa cum reiese și din textul articolului. Facem acum cuvenita rectificare, cu scuzele de rigoare.

● **Vând sau schimb albume cu autocolante Coupe du Monde '98. Luni-vineri, orele 10-13, la stadionul UMT.**

IVAN DE LA PANĂ

P.S. Aştept scrisorile dvs. şi la C.P. 490, O.P. 3, Timişoara 1900.

VINE TELEVIZORUL!

și celelalte 49 de premii

Așa cum v-am promis (SFÂRȘITUL LUI AUGUST), în numărul viitor veți afla câștigătorii celor 50 de premii ale concursului **FOTBAL vest MONDIAL** !

Extragerea plicurilor câștigătoare o va efectua antrenorul-jucător al Politehnicii, internaționalul României, **IOSIF ROTARIU!**

Nu-i vestiaru' seif de bancă

SORIN MIHAI ŞI-A GĂSIT, ÎN SFÂRŞIT, LOCUL !

După cum se știe, în vară, **Sorin Mihai** a făcut pregătirea centralizată cu Poli. Acesta a avut însă o ezitare la semnarea contractului și s-a pus problema împrumutului său pe un an la UMT, formație la care evoluase în ultima perioadă. Când totul părea rezolvat, conducerea alb-violeților asigurându-l în prima fază că nu va avea nici un fel de pretenții financiare, Poli s-a răzgândit și a pus problema ca cei de la Pădurea Verde să preia clauzele contractuale. Acestea prevedeau ca jucătorului să i se achite suma de 1.000 de mărci, reprezentând prima de instalare, apoi alte 1.500 de mărci după primul an și încă 1.000 de mărci ca bonus, în cazul promovării alb-violeților pe prima scenă! UMT-ul n-a acceptat această situație și totul părea pierdut pentru stoperul timișorean. Până la urmă, însă, după renunțarea la **Varga** și **Bărbosu**, Poli l-a rechemat pe **Sorin Mihai** în lot, acesta semnând un contract pe 3 ani.

VEGA DEVA PARE PUSĂ PE FAPTE MARI

Devenii nu se pot lăuda cu un start prea fericit în acest sezon. Se pare că acest fapt i-a pus pe gânduri pe cei din conducerea alb-albaștrilor, care doresc să-și întărească lotul cu câteva nume sonore. Un agent al nostru a descoperit o listă secretă, pe care figurau ex-ploieștenii **Zmoleanu** și **Bălăceanu** și clujenii **Dican** și **Marius Popescu.** În cazul rezolvării acestor transferuri, coșmarul antrenorului **Ionel Stanca** va lua probabil sfârșit.

PETROV ESTE, DEOCAMDATĂ, ŞOMER!

Fundașul feroviarilor timișoreni, **Zeljko Petrov**, a avut o discuție mai puțin ortodoxă cu antrenorul său **Miroslav Giuchici**, după eșecul CFR-ului de la Zalău, în urma căreia **Petrov** a fost exclus din lot, Giuchici motivând că face atmosferă negativă în echipă. Zeljko și-a văzut de treabă și a continuat să se antreneze de unul singur pe arena de lângă Gara Mare, făcând pregătirea fizică împreună cu cunoscutul fizioterapeut Doru Miclăuș. Joia trecută, după antrenament, Petrov a apelat la serviciile colegiale ale maseurului **Ghiţă Ochişor**, fiind însă surprins de tehnicianul CFR-ului, care i-a precizat că nu are nimic împotriva faptului că acesta se antrenează acolo, dar i-a interzis să o mai facă în timpul în care foștii săi coechipieri se pregătesc! Astfel, Petrov a ajuns să regrete că stadionul CFR nu este prevăzut cu instalație de nocturnă!

ILIE PĂTRUICĂ, MARELE ABSENT DIN VALEA DOMANULUI

Odată cu revenirea lui **Ioan Sdrobiş** pe banca tehnică a CSMR-ului, președintele onorific al clubului, **Ilie Pătruică**, omul care a îmbătrânit lângă băieții echipați în roșu și negru, și-a anunțat retragerea. Și sâmbătă, la marele derby cu Rapidul, n-a fost prezent pe arena din Valea Domanului. Poziția oficială a conducerii este însă că Pătruică s-a retras datorită atmosferei create în jurul echipei...

GĂMAN A SEMNAT TOTUŞI PENTRU UTA

În "Fotbal vest"-ul din săptămâna trecută am publicat un interviu cu arădeanul **Adrian Găman**. Acesta n-a evoluat însă nici un minut în actualul campionat, după ce a refuzat să semneze un contract cu gruparea din orașul de pe Mureș. Până la urmă, însă, mijlocașul lui **Feri Tisza** a semnat pe 3 ani, fapt ce-a fost confirmat agenturii noastre și de procuratorul său, **Florin Iacob**.

ABSENŢE DE MARCĂ ALE POLIŞTILOR LA ŞTEFĂNEŞTI

Poli s-a deplasat vineri dimineața la ora 7.30 spre Ștefănești, cazându-se însă la hotel "Muscelul", la Câmpulung. Din lot au lipsit **Urai, Tătaru şi Codrea.** Primul s-a accidentat în duminica de după partida cu Extensiv Craiova, în timpul unui antrenament. Plictisindu-se probabil de rolul său de portar, **Urai** a vrut să-și probeze calitățile de atacant, expediind câteva șuturi cu piciorul drept. A suferit însă o entorsă și va avea 10 zile piciorul în ghips! Libero-ul **Tătaru** a avut răni la ambele picioare deja după meciul cu FC Baia Mare, cauzate de ghetele în care a jucat, primite tocmai de la antrenorul său, **Iosif Rotariu**. Răni care s-au agravat după disputa cu oltenii lui **Marian Bondrea**, făcându-l indisponibil pentru întâlnirea cu Dacia Pitești.

Paul Condrea a fost convocat la lotul național UEFA 2000, a cărui căpitan este, la un stagiu de pregătire de două săptămâni. El nu va fi prezent nici în etapa viitoare, cu Unirea Dej, urmând să revină în formație doar la următoarea deplasare, la Arad. Cu Dejul va evolua probabil **Marcel Băban**, a cărui carte verde va fi eliberată de federația cehă, după ce Poli și Slavia Praga s-au înțeles în privința transferului său.

La Ștefănești n-a făcut deplasarea nici directorul tehnic, **Emmerich Dembrovschi**, plecat sâmbăta trecută la Arad, pentru a spiona evoluția elevilor lui **Feri Tisza.**

AGENTURA

EXCLUSIVITATE IOAN SDROBIŞ:

"Părintele" şi-a reocupat colţul din Valea Domanului

Revenirea antrenorului Ioan Sdrobiș în Valea Domanului, 'Prevestită" de Fotbal Vest, cu mult înainte, mi-a înlesnit posibilitatea de a-l intervieva pe "părinte" în exclusivitate, așa cum am făcut-o și în vara lui 1997 în cantonamentul de la Băile Herculane. Discuția s-a înfiripat în "biroul" lui Nea Nelu,... cabinetul medical al lui Gigi Rouă. Lăudând schimbarea în bine a echipei reșițene, dialogul s-a transformat la început în... monolog!

I.S.: Mă băiete, mă! Așa îmi pare de bine că... Tu îți dai seama că într-o săptămână, ce o săptămână, patru zile, să-i aduc pe jucători din nou la baghetă! **"Ce ați jucat până acum?"** Dacă tu vii și ceri altceva decât poți, e și normal că ei rămân trăzniți. O echipă, dacă e învățată să joace de o anumită manieră și a avut rezultate, nu vii să schimbi structura jocului! Te întrebi, **"măi, tăticule, cum au jucat ăștia până acuma?"** Și așa mergi în continuare... În aceste patru zile n-am făcut altceva decât să le spun să joace așa cum au făcut-o odinioară.

REP.: **Dar Dianu n-a jucat "odinioară"! Azi a fost unul dintre cei mai buni de pe teren!**

I.S.: Uite că din toată curtea asta m-am uitat la el. Și cu el n-am luat plasă!

REP.: **Dar cu cine ați "luat plasă"?**

I.S.: Dom'le, deocamdată nu mi-a convenit cum au jucat chiar toți!

REP.: **Și Căpraru, pe noul său post, a corespuns? Oare lui Ciocoi ce fitil îi trebuie să evolueze ca pe vremuri?**

I.S.: A fost complexat copilul acesta și de aceea a avut o perioadă nefastă de luni de zile. Eu dacă mă duc la o altă echipă și găsesc un Ciocoi, mă străduiesc să-l duc în sus, nu să-l dau în jos!

"Am fost despărţit de Reşiţa, dar nu divorţat!"

Păi cu mine a dat 9 goluri, în continuare trebuia să dea 14 goluri!

REP.: **Vine meciul cu Farul...**

I.S.: Lasă-l. Dă-l în... Doamne, că-l pregătim. Ce mai, cu Farul, trei puncte și cu asta basta!

REP.: **După meciul câștigat, anul trecut, care a fost ultimul al CSMR-ului cu Dvs. la timonă, ați ieșit de pe teren ștergându-vă o lacrimă...**

I.S.: Așa a fost. Și tot cu lacrimi în ochi am venit! Atunci când lumea din tribune scanda numele meu! Asta a dat o palmă cuiva! Cine a înțeles, a înțeles!

REP.: **De ce nu "a mers" la Baia Mare?**

I.S.: N-avea cum să meargă fiindcă nu se vroia. De aceea am și plecat de la Baia Mare! Dacă Baia Mare dorea ceea ce vreau eu să fac în viața profesională...Să fac și eu o echipă pentru sufletul meu profesional... Și în al doilea rând să-mi aibă grijă și de familie. Astea le-am spus și lui Popescu, și lui Schorsch: **"Băi, fratele meu! Eu vin să vă fac treabă că am și eu o familie. Am și eu o anumită familie. Dacă nu mă înțelegeți, eu ce să fac? Numai voi să beneficiați de munca mea?"**

REP.: **Noi reșițenii știam că la Baia Mare ați primit un Opel Vectra, un apartament, vreo 40.000 de mărci pe an...**

I.S.: Mașina aceea a fost de... serviciu. El mi-a dat-o cadou, dar nu mi-a trecut în acte! Și i-am dat cheile înapoi! Mi-a dat un apartament la... hotel Sport, despre care știe toată lumea cum este! Și contract cu mine n-a făcut nici pentru un sfert de oră! Nici vorbă de 40.000 de mărci!

REP.: **Ați ajuns, la un moment dat, în această primăvară, să declarați că vă e dor de Reșița și regretați despărțirea de publicul din Valea Domanului...**

I.S.: E normal. Eu cu publicul de aici de la Reșița, am trăit clipe minunate! Eu consider că fotbal fără spectatori nu există! Și nu pot face meserie decât pentru ei! Interesant este că voi, mass-media, mă "cârâiți" prin ziare, când vreți și când nu vreți. Și e bine! Spectatorii de azi v-au dat o mare lecție. Presa a spus că Sdrobiș face, drege... M-ați tăiat în bucățele de nu mai știam, când mă uitam în ziare, cine sunt?! Azi, spectatorii mi-au pus inima la loc!

REP.: **De ce vă vor spectatorii? La prima ieșire în teren, când tribunele v-au aclamat, mi-ați spus: 'Vedeți, norodul mă vrea!"**

I.S.: Asta spun și acum, după meciul cu Rapid! Știți de ce mă vor spectatorii români? Să nu se confunde plecările mele de la Reșița, de la Baia Mare, de la Galați, de la Cluj, de la nu știu unde... Astea nu înseamnă trădare! Am avut motivele mele personale. Sau starea mea sau nervozitatea mea... Nebunia din mine, dacă vreți! Am plecat de acolo, unde lucrurile nu au fost puse la punct! Ăsta sunt eu! Asta e reacția mea. Mi-am luat traista și am plecat! Stau o perioadă lungă de timp acolo unde s-a tras de mine. Acolo unde lumea s-a întrebat ce vrea omul acesta, vrea lucruri minime? Hai să i le facem! Și oamenii mă agrează că n-am vândut nici un meci în viața mea! Aici este durerea, aici nu înțeleg cei care vor să-mi știrbească din popularitate! Te-ai convins și azi că nu pot? Ai văzut ce a fost la pronunțarea numelui meu și ai văzut la un alt nume ce a ... ieșit!

REP.: **S-a vehiculat, în absența dvs. din Reșița, că n-ați avea titulatura de profesor...**

I.S.: Este cel mai caraghios zvon pe care l-am auzit la adresa mea. Am terminat facultatea în 1970 și s-a spus despre mine că am fost un student foarte bun! Unii or fi scos zvonul din răutate sau invidie! Pot cu această calomnie să câștig un proces! Alții au spus despre mine că am 5-6 case. Și cu ei pot câștiga procese, dacă le-aș intenta. Iar apropo de diploma de profesor, am și hotărât cu nevastă-mea! O voi "trage" la xerox și o voi difuza la toți cei "curioși". Mă minunez! Din România, 99,99 la sută mă cunosc ca fiind profesor! Doar unul singur... Am fost în primul an de la terminarea facultății în învățământ! Până-n 1974 am fost profesor la Liceul de fotbal din Bacău, fiind titular de catedră. Apoi la o catedră în oraș, în Bacău, paralel cu activitatea de antrenor.

REP.: **Lumea spunea că la revenirea dumneavoastră veți cere înlăturarea detractorilor...**

I.S.: Nu mă interesează asemenea treburi. Te rog să mă crezi, Fuchs, că sunt atât de orbit de meserie, niciodată... Sunt fraieri! Uite, ăsta e termenul! Și fii sigur că nu-i jignesc! Sunt fraieri oamenii care cred că Sdrobiș vine la un club să creeze probleme! Sdrobiș UȘUREAZĂ problemele!

REP.: **Azi n-am asistat la nici o discuție cu Mircea Lucescu...**

I.S.: Nu! Nici înainte de meci nu m-am gândit la el, nici după. Înainte de meci mi-am văzut de grijile mele și după meci nici n-aveam chef. Mă tot frământam la cât de nemeritat am pierdut.

REP.: **Ce credeți că ar mai lipsi CSMR-ului pentru a atinge cel puțin 80 la sută din realizările din sezonul trecut?**

I.S.: Ea va deveni în scurt timp ceea ce a fost! Acum este o perioadă foarte critică. Nu vreau ca pe băieți să-i preseze rezultatele. Și o să am cu ei discuții la obiect, pentru că nu vreau să deviez și să încep să mă chinui cu ceea ce s-a făcut până acum. Lucrez la moralul lor. Deocamdată văd că suntem pe drumul bun...

REP.: **Acum, la revenire, ce ați adresa publicului reșițean pe care l-ați părăsit totuși atât de brusc și... brutal?**

I.S.: Nu mai vreau să repet. Revederea a fost atât de caldă și atât din suflet făcută de ambele părți încât orice cuvânt e de prisos. Este exact ca într-o familie unde ai fost despărțit și nu divorțat. Noi ne-am reluat activitatea exact cum într-o familie viața își reia cursul ei normal după ce doi oameni care s-au iubit cu patimă au avut o perioadă de rătăcire. Vom merge împreună să facem fotbal, eu pentru ei și ei pentru mine! Care pentru mine înseamnă viață! Aplauzele lor și atmosfera care este aici la Reșița pentru mine ca antrenor este mai mult decât banii sau alte lucruri ce se vehiculează în fotbalul românesc pe care "dragă Doamne" le-aș primi eu. Și cum am promis o să mă duc la bancă într-o zi și o să aduc dovadă câți bani dețin eu în contul meu personal. Și atunci lumea o să vadă că Sdrobiș ăsta nu e atât de bogat. De altfel, clubul dina Reșița știe bine cât sunt eu de bogat!

PETRU FUCHS

Zvonul revenirii la Reşiţa e un... zvon

DOREL MUTICĂ

"Vreau să fiu campion cu Rapidul"

Rep.: **Dorele, cum e să joci împotriva fostei tale echipe? Ai mai pățit-o tu, ții minte, acum vreo patru ani, tot în tricoul Rapidului, jucând la Arad împotriva UTA-ei...**

D.M.: Împotriva UTA-ei, atunci, mi s-a părut meciul mult mai greu... Jucasem patru ani la UTA și mi-era foarte greu. De altfel, la pauză am ieșit din joc, pentru că evoluasem slab. Acum, cu Reșița, am... intrat la pauză. Am încercat să joc foarte bine ca să nu se nască interpretări...

Rep.: **Am stat de vorbă recent cu fostul tău coleg de la Reșița, Vali Ciucur, căruia i-ai fi spus că totuși ai niște nemulțumiri la Rapid.**

D.M.: Nici vorbă! Nici de glumă nu-i bună! Probabil că Vali e nemulțumit la Craiova și a încercat o analogie cu mine... Dacă sunt nemulțumit, sunt nemulțumit, eventual de mine! Și trag de mine să ajung titular de drept! Nemulțumit am fost la Rapid când am fost data trecută! Acum însă Rapidul e cu totul altceva! Sunt foarte mulțumit, cine n-ar fi, de condițiile de la Rapid.

Rep.: **Nu te simți ușor handicapat de faptul că Lupu joacă mijlocaș de acoperire și, într-un fel, îți barează drumul spre tricoul de titular?**

D.M.: Nu, nu, nu! Pentru mine e important să joc oriunde. Nu neapărat pe un anumit post. Pot evolua ca mijlocaș, fundaș, orice!

Rep.: **Deci zvonul conform căruia ai dori să te întorci la Reșița este fals?**

D.M.: Complet fals. Tot ce-mi doresc este să joc cât mai bine, să fiu titular, să cuceresc cu Rapidul titlul de campion!

Rep.: **Statutul de rezervă, deci, nu te deranjează?**

D.M.: Nu-i vorba aici de statutul de rezervă! Chiar dacă intru în joc la pauză. Nea Mircea Lucescu știe cel mai bine cum să pregătească și să abordeze meciurile. La Rapid tot lotul e valoros și în teren intră jucătorii cei mai în formă, sau funcție de ideea tactică a lui nea Mircea.

Rep.: **Totuși, înaintea partidei CSM - Rapid, voci din Valea Domanului șopteau că vei reveni la Reșița! N-a existat nici un contact în acest sens?**

D.M.: Nici un contact! În fotbal se nasc speculații! Faptul că la destule meciuri n-am fost titular, nu înseamnă că nu voi juca la Rapid. Cu Farul, de exemplu, am fost titular!

Rep.: **Până când ai contract cu Rapidul?**

D.M.: Până în anul 2000. Și acum, tot ce-mi doresc e să joc până atunci pentru Rapid!

Rep.: **În anul 2000 vei avea 27 de ani...**

D.M.: Și voi avea timp destul să ajung cât mai sus. Poate chiar cu Rapidul cât mai sus!

Rep.: **Să nu uităm de UTA...**

D.M.: Mă bucur de startul bun al UTA-ei! Îmi pare rău că la Târnăveni au pierdut două puncte în ultimul minut! Sper ca la anul să ne revedem pe prima scenă!

D.P.

MIRCEA VA FI MEREU PRINTRE NOI!

Astăzi, 21 august 1998, regretatul Mircea Chivu, fost jucător și antrenor timp de aproape un deceniu al echipei de fotbal Arsenal Reșița, ar fi împlinit 44 de ani.

Cu acest prilej îi aducem un pios omagiu, și transmitem familiei îndoliate sincere condoleanțe!

Amintirea bravului Mircea Chivu va rămâne veșnic vie în sufletele noastre!

O sentimentală rememorare a celui care a fost mult regretatul Mircea Chivu a avut loc vineri la AS Arsenal Reșița, locul unde inginerul de la Întreprinderea Mecanică și-a început activitatea de antrenor al unei formații de fotbal. Din inițiativa conducerii IMR reprezentată de directorii Ioan Ciorbă și Adrian Ponoran, a Sindicatului Liber reprezentat de Adrian Basa și nu în ultimul rând de acest mare sufletist care este ziaristul Marius Moraru, pe stadionul echipei Arsenal s-au reunit alături de familia Chivu și toți cei care ani de-a rândul au putut sta alături de acest monument de modestie, pricepere și omenie care a fost Mircea Chivu, cel care in 21 august trebuia să împlinească 44 de ani. S-a disputat și un meci omagial în care foștii elevi ai lui Mircea Chivu printre care i-am remarcat pe Ștefan Stoica, Doru Alexa, Gheorghe Irimia, Lucian Manole, Petru Bejenaru, George Chitucea, Adrian Ciocan, Dorin Stănescu, Daniel Manea și Ioan Turay, au întânit echipa secundă a Arsenalului. Scorul n-are importanță, ci doar faptul, dovedit a doua zi prin înfrângerile la scoruri identice ale Arsenalului și CSMR-ului, că Reșița îi duce dorul...

PETRU FUCHS

BOMBĂ LA PĂDUREA VERDE

UMT-UL A RĂMAS DEOCAMDATĂ FĂRĂ ANTRENOR PRINCIPAL

Nea Costică şi-a pus din nou umbrela de vreme rea

COSTICĂ RĂDULESCU:

"Nu accept să se amestece cineva în munca mea!"

Colaboratorul nostru, prezent la partida Metalurgistul Cugir - UMT, ne-a informat că timișorenii au evoluat fără antrenorul principal **Costică Rădulescu** pe banca suferințelor! Alertați de această știre, l-am contactat telefonic, duminică seara, pe tehnicianul alb-negrilor.

REP.: **Nea Costică, am aflat că n-ați însoțit echipa la Cugir. Ce s-a întâmplat?**

C.R.: Îmi merit soarta! Astă vară cei din conducerea UMT-ului au venit înnebuniți la mine să-i ajut. N-aveau mai mult de 7 jucători! Am făcut echipă, adunând câteva nume din fotbalul timișorean: Almășan, Stoicov, Alexa, Bota, Vascko, Ritter. Toți acești jucători au venit pentru mine. Le-am spus tuturor: **"A sosit și momentul vostru!"** Și băieții au început încet-încet să-și intre în mână... Marțea trecută, Poli a renunțat la Titi Varga. Băiatul a venit la mine, exprimându-și dorința să joace din nou la UMT. Eu am ținut tot timpul la el. M-am gândit că avem o echipă tânără, unde este nevoie și de câțiva jucători cu experiență. I-am spus să vină a doua zi la antrenament, după care urma să mergem să discutăm cu conducerea.

REP.: **Și conducerea n-a fost de acord să-l reprimească?**

C.R.: Stai să vezi... Așa ceva n-am mai pomenit... L-am rugat pe Trandu să dea un telefon în uzină și să le spună celor din conducere care-i problema. Directorul Roșu, care este și președintele clubului, era plecat din localitate, fiind în concediu. N-au fost decât dnii Buzzi și Tănăsescu. Răspunsul lor a fost dezarmant: **"Oricine intră în discuție, numai Varga nu!"** Auzi, dom'le! Mai repede credeam că mor, dar la așa ceva nu mă așteptam! Doar ne-am înțeles de la început că la echipă eu sunt cel care ia hotărâri. Le-am spus clar tuturor că eu nu vin să mă compromit la vârsta mea. Pe partea dreaptă sunt unele probleme la echipă, Briciu nefiind refăcut complet după accidentare.

REP.: **Și Varga era o soluție fericită...**

C.R.: Păi, Varga a marcat 14 goluri pentru UMT în campionatul trecut! Varga nu-i oricine! Are atâtea meciuri în prima ligă, în cupele europene, a jucat chiar în națională... Care or fi fost motivele acestui refuz nu-mi dau seama...

REP.: **O fi zis omu' ceva la adresa conducerii după ce s-a renunțat la el în vară și acest lucru a deranjat...**

C.R.: Orgoliile astea trebuie lăsate la o parte. Eu când am auzit cum se pune problema am zis că nu mai stau nici un moment la club.

REP.: **Și nu vă pare rău să renunțați acum?**

C.R.: Îmi pare rău după copiii pe care i-am adus. Vascko m-a sunat la telefon și de la Cugir și m-a întrebat ce-am de gând să fac. Eu am venit la UMT cu gândul să mai lansez niște copii în fotbalul timișorean, unde în ultimii ani a fost o secetă fantastică. Pentru mine, un antrenor de cupe europene, o promovare cu UMT-ul este egală cu zero. Și îți dau cuvântul meu de onoare că n-am luat nici un ban de la club. M-a căutat și CSM Reșița, înainte de revenirea lui Sdrobiș, dar nici n-am vrut să aud de vreo altă ofertă.

REP.: **Cu președintele Roșu n-ați reușit să luați legătura?**

C.R.: Mi s-a spus că-i plecat în concediu și revine doar la 1 septembrie. Eu nu mă rog de nimeni. Am lucrat la viața mea cu prim-secretari, cu ministrul Trotuș, cu oameni mari! Și acum cei din conducerea UMT-ului vor să-mi demonstreze că ei sunt cei mai tari. Eu nu-s Steop sau Chimiuc să mă manipuleze cum vor ei! Am pretenția la puțin respect, măcar pentru vârsta mea.

REP.: **Și nu mai există nici o posibilitate să reveniți la echipă?**

C.R.: Zilele acestea va avea loc o discuție între Varga și cei doi directori. Sper ca totul să iasă bine. Toată lumea din uzină trebuie să fie conștientă că eu nu vreau decât binele echipei. Dacă nu fac treabă bună, sunt de acord să se renunțe la mine, dar nu accept să se amestece cineva în munca mea. Dacă eu plec de la UMT parcă văd că într-un an acest club va ajunge în pragul desființării. Și ar fi mare păcat! Mă doare sufletul...

SANDU USUSAN

CRONICA UNEI EVADĂRI ANULATE

În după-amiaza zilei de miercuri, 19 august, o știre incredibilă a "paralizat" Timișoara fotbalistică: **"ROTARIU REVINE LA STEAUA!"**

Lăsând la o parte "bombele" încercate de presa centrală și orice alte speculații jurnalistice și chiar politice, "FOTBAL VEST" vă prezintă **în exclusivitate** filmul evenimentelor care la mijlocul săptămânii trecute au zguduit-o pe Poli...

MIERCURI, 19 AUGUST 1998

ORA 13.55 În Mercedesul lui Iosif Rotariu, cu care acesta se întorcea de la Jimbolia, de la amicalul susținut de Poli, sună celularul! La telefon e antrenorul Stelei, **Mihai Stoichiță,** care încearcă să-l convingă pe antrenorul-jucător al alb-violeților să revină la Steaua!

ORA 14.01: Un nou telefon pentru Roti! **Tică Dănilescu,** vicepreședintele Stelei, continuă munca de convingere! Posibilitatea de transfer este până joi, 20 august, la orele 12.00. Rotariu, într-un astfel de caz, ar putea juca pentru Steaua chiar și în meciul cu Panathinaikos, deoarece lotul Stelei pentru eurocupe a fost înaintat cu tot cu Rotariu, înainte ca acesta să fie transferat la Poli.

ORA. 15.57: "Fotabl vest" apelează celularul lui Iosif Rotariu. Acesta, invocând dezamăgirea ultimelor rezultate ale lui Poli, pare hotărât să plece.

ORA 16.06: Îl contactăm pe Dănilescu. După ce se face că nu știe nimic, "vicele" Stelei ne declară: **"Totul depinde acum de voi, de Timișoara".**

ORA 16.13: Contactat și el telefonic, președintele executiv al lui Poli, Petre Mehedințu,pare dezarmat: **"Nu mai știu ce să spun! Acum am aflat și eu. Să vedem ce spune Consiliul de administrație. În rest, nu știu ce să cred!".**

ORA 18.26: Încercăm un nou contact cu Rotariu pe telefonul mobil. Ne promite știri peste jumătate de oră....

ORA 19.16: De la sediul clubului Poli apare **Eugen Seracin**, cu care stăm pe îndelete de vorbă. De fapt, e un monolog al președintelui Consiliului de administrație: **"Dacă mă întrebați pe mine, eu nu sunt de acord cu plecarea lui Rotariu! Eu nu-i dau drumul! Dar clubul nu e al meu, ci al Timișoarei! Dacă Timișoara așa vrea, atunci Timișoara să-i dea drumul!... N-am nimic împotriva venirii lui Ilie Rotariu pe bancă, alături de fratele său. Pe Marcel Băban îl vom rezolva!".**

ORA 19.43: Din sediul clubului ies **Rotariu, Mehedințu** și **Dembrovschi.**

ORA 19.54: Continuăm discuțiile cu Iosif Rotariu și apoi și cu Ilie Rotariu la restaurantul Cesena. Pro Steaua și pro Poli...

JOI, 20 AUGUST 1998

ORA 00.16: Ne despărțim, după lungi discuții,de Iosif Rotariu, hotărât să plece dimineața la București, totuși cu promisiunea că poate va fi un zbor dus-întors...

* * *

PRECIZĂRI: - Iosif Rotariu a fost în dimineața zilei de joi la aeroportul Timișoara, dar a fost convins să revină la club.

- Știrea conform căreia Rotariu a revenit la Poli de la Steaua pe gratis e falsă! Știrea conform căreia Poli i-ar fi solicitat Stelei 500.000 dolari pentru Rotariu e chiar o tâmpenie!!

CONSIDERAȚII

- Este prima oară, din câte ne aducem aminte, când Poli are **bărbăția** de-a spune NU, într-un astfel de caz, Stelei!!
- Ilie Rotariu este acum antrenor la Poli, iar Marcel Băban este transferat de la Slavia Praga. Considerăm că sunt două mișcări benefice ale conducerii clubului. Sperăm că pe viitor nu va mai fi nevoie de atâta tevatură pentru alte... mișcări benefice.

ALIN RADOVAN

ROTARIU 5
ROTARIU 5
ROTARIU 5
ROTARIU 5

Steaua a pregătiri degeaba tricourile pentru Roti

CREAŢI SPAŢIU ŞI LUMINĂ CU FERESTRE DE MANSARDĂ
VELUX®
REPREZENTANT COMERCIAL
VELUX®
S.C. COVA GHERA S.R.L.
MOŞNIŢA NOUĂ NR. 323
Tel. 056/132.724; 056/132.728

FLASH

Sandu Gaica „Nu regret hotărârile pe care le iau"

REP.: **În ultimul an ai fost antrenor principal la Pâncota, apoi secund la UTA, din nou la Pâncota și acum jucător la CPL. Cum comentezi această situație?**

S.G.: Ca jucător, singurul club stabil a fost UTA. În rest, ca să glumesc puțin, dacă stai prea mult într-un loc, se satură lumea de tine. Viața îți oferă multe surprize și acestea pe mine nu m-au ocolit...

REP.: **Au fost numeroase cazurile când jucătorii s-au făcut antrenori, dar să devii din antrenor jucător, nu am mai auzit...**

S.G.: După ce am promovat Pâncota în divizia C și mi-am dat seama că nu sunt condiții pentru acest nivel, după o discuție cu Sorin Popovici și Viorel Vancea, am acceptat să revin pe gazon. Ei m-au convins că le pot fi de ajutor pe teren, la CPL.

REP.: **Pâncota a vândut locul lui FC Inter, unde e antrenor Ionuț Popa. El nu te-a dorit la echipă?**

S.G.: Ba da. Ionuț Popa m-a chemat să-i fiu secund și să mai și joc încă. Dar eu, cel puțin un an, nu mai vreau cantonamente și deplasări la sfârșitul săptămânii.

REP.: **Sandule, după cât timp revii pe gazon?**

S.G.: Ultimul joc l-am susținut în iunie, anul trecut, în Ungaria. De obicei, nu regret hotărârile pe care le iau. Cred că mai am timp suficient să antrenez. Oricum, pentru mine a fost puțin ciudat să revin la aproape 35 de ani pe gazon. Iar faptul că la primul meci jucat la noua mea echipă am înscris un gol, care ne-a adus un punct, m-a bucurat mult.

REP.: **Văd că aveți gânduri mari în acest campionat...**

S.G.: Avem o conducere bună, o bancă tehnică bună, un lot bun, nu văd de ce nu ne-am gândi la un loc fruntaș.

REP.: **Am vorbit cu câțiva elevi de-ai tăi de la Pâncota și mi-au zis că dacă ai fi antrenor la CPL, s-ar transfera și ei după tine.**

S.G.: Sunt măgulit de ce îmi spui. Relațiile mele cu jucătorii au fost întotdeauna excelente. Dacă voi antrena în viitor, probabil că pe 2-3 dintre ei îi voi lua cu mine. Așa procedează mulți tehnicieni, pe unde merg, iau câțiva fotbaliști capabili să le pună în practică ideile.

REP.: **Anul trecut te-ai bătut cu Lipova și Vladimirescu. Care sunt contracandidatele CPL-ului în acest campionat?**

S.G.: Cred că Vladimirescu, Gloria Arad, Cermeiul și poate Chișineu-Criș. Eu zic că va fi un campionat la fel de interesant și echilibrat ca și cel de anul trecut.

STELIAN ROTARIU

D-ARAD

Și Gandofi urmărește D-ul!

VICTORIA ZĂBRANI - GLORIA ARAD 0-2

Deși la prima victorie în acest campionat, Gloria a demonstrat că va avea un cuvânt greu de spus în lupta pentru titlu, reușind acest succes tocmai în deplasare, prin golurile semnate de **I. Petcuț** și **Pop**.

GHEORGHE CAMENIȚĂ (antrenor Gloria): **„Adversarul a avut două cornere și două șuturi pe poartă. Deși am înscris ca la antrenament, succesul a fost obținut cu ceva emoții deoarece ne-am jucat cu ocaziile. Juniorul Pop a fost cel mai bun de pe teren."**

Au arbitrat: F. Dumitru - M. Mager, P. Maghiar.

SEMLECANA SEMLAC - TRICOUL ROȘU ARAD 1-4

Ciumedean, în două rânduri, **Gallo** și **Răduț** au bifat victoria așteptată a oaspeților. Pentru Semlac a marcat, din penalty, în ultimul minut de joc, **Cociș**.

MIHAI ROȘCA (antrenor Tricoul Roșu): **„Am rămas plăcut surprins de prestația gazdelor. Se spune că sunt o echipă slabă, dar în primul sfert de oră ne-au pus reale probleme. Până la urmă ne-am impus prin experiență."**

Au arbitrat: M. Toderici - M. Cadar, C. Ciocan.

VICTORIA NĂDLAC - FRONTIERA CURTICI 2-1

Partida a fost frumoasă și echilibrată, golurile fiind înscrise de **Kukucska**, **Mazik**, respectiv, **Moț**. Din păcate, după încheierea meciului, Vărșandan (Nădlac) a lovit un adversar cu pumnul!

Au arbitrat: D. Buică - L. Buda, L. Țandără.

CRIȘANA SEBIȘ - A.S. VLADIMIRESCU 1-0

Singurul gol al partidei a fost înscris de **Stanciu** în minutul 63.

FLAVIUS DOMIDE (director tehnic Vladimirescu): **„Noi am jucat 75 de minute la ei în teren și am avut nenumărate ocazii. Ei au înscris dintr-o fază fixă și se vor bucura, acum, o săptămână!"**

Au arbitrat: M. Bondar - V. Toderici, S. Pantiș.

MOTORUL VULTURII SOCODOR - ȘOIMII PÂNCOTA 2000 0-1

A marcat: **Janos**

Au arbitrat: M. Gornic - N. Forton, V. Ștrengar.

PĂULIȘANA PĂULIȘ - GLORIA CERMEI 1-1

Oaspeții au deschis scorul în prima parte prin **R. Balaj**, gazdele egalând cu 12 minute înainte de final prin **Cseh**.

Au arbitrat: M. Vida - O. Mihart, Șt. Mercea.

CRIȘUL CHIȘINEU CRIȘ - ȘOIMII LIPOVA 3-1

Cele trei goluri ale gazdelor reușite de **Hidiș** și **Mihoc** (de două ori), au fost marcate în ultimul sfert de oră al partidei. Până atunci au condus oaspeții datorită penalty-ului transformat în min. 10 de **Stanciu**.

Au arbitrat: A. Teglaș - M. Câmpian, I. Alb.

ROMVEST ARAD - F.C. INEU 1-3

Au marcat: **Fritea - Fejes (11m), Fl. Bun, Avram**

A fost un meci foarte echilibrat. La scorul de 1-2, arădenii au ratat un penalty prin Drida! La meci a asistat sponsorul UTA-ei, Angelo Gandolfi, însoțit de conducerea clubului și antrenorii Tisza și Jivan!

Au arbitrat: M. Jivan jr. - M. Hălmăjan, M. Negru.

STELIAN ROTARIU

CLASAMENT

1. CH. CRIȘ	3	3	0	0	5-1	9	+3
2. TRIC. ROȘU	3	2	1	0	10-1	7	+4
3. CERMEI	3	2	1	0	9-4	7	+4
4. PÂNCOTA 2000	3	2	1	0	5-1	7	+4
5. CPL ARAD	3	2	1	0	4-2	7	+1
6. FC INEU	3	2	0	1	6-3	6	+3
7. NĂDLAC	3	2	0	1	7-7	6	0
8. GLORIA AR.	3	1	2	0	5-3	5	+2
9. SOCODOR	3	1	1	1	5-3	4	-2
10. "U" ARAD	3	1	1	1	5-4	4	+1
11. LIPOVA	3	1	1	1	4-5	4	+1
12. VLADIMIRESCU	3	1	0	2	6-2	3	0
13. SEBIȘ	3	1	0	2	3-10	3	-3
14. PĂULIȘ	3	0	1	2	2-6	1	-5
15. SEMLAC	3	0	1	2	3-9	1	-5
16. ZĂBRANI	3	0	1	2	0-8	1	-5
17. ROMVEST	3	0	0	3	4-9	0	-6
18. CURTICI	3	0	0	3	2-7	0	-3

ET. VIITOARE:

Et. 4 – 28-30 august: "U" Arad – FC Ineu; Cermei – Socodor; CPL – Zăbrani; Curtici – Romvest; Gloria Arad – Sebiș; Lipova – Nădlac; Pâncota – Ch. Criș; Tric. Roșu – Păuliș; AS Vladimirescu – Semlac.

Studenții acuză arbitrajul

CPL ARAD - UNIVERSITATEA ARAD 2-1 (1-1)

Stadion CPL, teren acceptabil, timp frumos, spectatori 200.
Au arbitrat: E. Roșu - D. Rusan, G. Oanță.
Observator: E. Jivan.
Cartonașe galbene: Drida, A. Vizitiu, Suciu - Rusu, Morar, Crișan, Lucacs.
Cartonaș roșu: Crișan (57).
CPL: Tripșa - Neacșu - A. VIZITIU, Gaica (46, Olaru) - Drida, BALINT (84, Vasiliu), MOLNAR, Șulea, SUCIU - Plecan (29, Martin), Brandais (cpt.).
Antrenor: Ianoș Csordas. Pe bancă: Măduța, Șimon.
UNIVERSITATEA: Rusu - Crișan (cpt.) - Dandis, MORAR, Condrea - Folea, Diaconu (63, Vuia), Iftimie, CRĂCIUNESCU (73, Sabău) - Anghel (61, Lucacs), BLĂNIȚĂ.
Director tehnic: Marius Demian. Pe bancă: Giurici, Roman.
Au marcat: 1-0 ȘULEA (min. 20), cu un șut de la 6 m, după un corner executat de Drida; 1-1 CRĂCIUNESCU (min. 43), de la 6m, cu capul, în urma unei centrări a lui Blăniță; 2-1 BALINT (min. 79), care a profitat de o gafă a lui Rusu și a trimis în poarta goală.
Jucătorul meciului: SUCIU.

Partidă plăcută și viu disputată în prima repriză, cu acțiuni purtate la ambele porți. Deși scorul a fost egal, oaspeții au punctat la impresia artistică. ● Partea a doua a fost dominată cu autoritate de către echipa gazdă. În min. 57, Crișan, liberoul și căpitanul studenților a fost eliminat pentru proteste adresate asistentului Oanță. În faza premergătoare, Balint dintr-o evidentă poziție de ofsaid a șutat peste poartă. ● În superioritate numerică, CPL a atacat cu toate liniile forțând victoria. Cele trei puncte, lemnarii le-au obținut în urma unei grave greșeli a portarului Rusu, pe care l-a depășit mingea într-o fază fără vreun fel de pericol. ● Dintr-un grup al suporterilor studenților s-a aruncat cu o sticlă spre arbitrul Roșu, în timpul jocului.

IANOȘ CSORDAS: **„Am știut că vom avea un meci greu. Rezultatul este normal având în vedere ocaziile de gol pe care le-am avut. Am trecut cu bine și peste această etapă, în continuare vom avea meciuri mai ușoare".**

MARIUS DEMIAN: **„Îmi scapă numele acestui arbitru care ne-a dezavantajat. Ne-a învins o echipă mai matură, noi fiind în formare".**

STELIAN ROTARIU

D-CARAȘ

Caransebeșul - 9 puncte din 3 meciuri!

METALUL BOCȘA - INTER GREONI 4-0

Au marcat: Marișescu (39), Căenar (45, 54), Bercseny (77).

Au arbitrat: G. Balaj - M. Medar, I. Glogoviceanu.

MINERUL COZLA - FOREST OLIMP ZĂVOI 1-0

A marcat: Marcu (4).

Au arbitrat: G. Chitucea - M. Donța, F. Macarie.

MINERUL MOLDOVA NOUĂ - MINERUL ANINA 4-1

Au marcat: Asandului (13, 40), Marchiș (75), Damianovici (81-penalty)- Ghideu (80-penalty).

Au arbitrat: D. Micloșină - S. Gherghina, A. Verdeș.

CFR CARANSEBEȘ - DUNĂREA MOLDOVA NOUĂ 6-0

Au marcat: I. Marcu (9, 58), Moise (10), Balea (53, 75), Moacă (59); Tarsoly, de la oaspeți, a fost eliminat.

Au arbitrat: D. Iacob - V. Botezatu, M. Panç.

METALUL TOPLEȚ - A.S. BOCȘA 3-0

Au marcat: Ciubotaru (13, 69), Coman (52).

Jucătorul bocșan Vasilescu a fost eliminat.

Au arbitrat: N. Vărzan - M. Lungocea, R. Orleanu.

NERA BOZOVICI - MUNDUS CARANSEBEȘ 0-1

A marcat: Simion (55).

Au arbitrat: A. Novac - F. Biriș, P. Gașpar.

MINERUL ORAVIȚA - BISTRA GLIMBOCA 3-1

Au marcat: Z. Băcilă (21, 28), Balint (57) - Maier (20).

Eliminat: I. Băcilă (Oravița).

METALUL OȚELU ROȘU - MUNCITORUL REȘIȚA 1-0

A marcat: Roman (49).

Au arbitrat: D. Vătafu - S. Mihart, I. Ban.

ALEX IZVERNARI

ET. VIITOARE:

Et. 3 - miercuri, 26 august: Anina - Met. Bocșa; AS Bocșa - CFR C-sebeș; Caromet - Minerul M.N.; Cozla - Oravița; Dunărea M.N. - Oțelu Roșu; Greoni - Bozovici; Muncitorul - Glimboca; Mundus - Topleț; Zăvoi - Arsenal.

Et. 4 - sâmbătă, 29 august: Arsenal - Cozla; Bozovici - Anina; CFR C-sebeș - Mundus; Glimboca - Dunărea M.N.; Met. Bocșa - Caromet; Minerul M.N. - Zăvoi; Oravița - Muncitorul; Oțelu Roșu - AS Bocșa; Topleț - Greoni.

CLASAMENT

1. CAROMET	2	2	0	0	11-1	6	+3
2. MINERUL MN	2	2	0	0	5-1	6	+3
3. TOPLEȚ	2	2	0	0	4-0	6	+3
4. M.BOCȘA	2	1	1	0	5-1	4	+1
5. MUNDUS	2	1	1	0	2-1	4	+1
6. OȚELU ROȘU	2	1	1	0	2-1	4	+1
7. CFR C-SEBEȘ	2	1	0	1	7-2	3	0
8. AS BOCȘA	2	1	0	1	6-3	3	0
9. ARSENAL	2	1	0	1	3-2	3	0
10. ORAVIȚA	2	1	0	1	3-2	3	0
11. MUNCITORUL	2	1	0	1	2-2	3	0
12. ZĂVOI	2	1	0	1	1-1	3	0
13. COZLA	2	1	0	1	1-9	3	0
14. GLIMBOCA	2	0	1	1	2-4	1	-2
15. ANINA	2	0	0	2	1-6	0	-3
16. GREONI	2	0	0	2	0-5	0	-3
17. BOZOVICI	2	0	0	2	0-7	0	-3
18. DUNĂREA MN	2	0	0	2	0-7	0	-3

Tunarii stau prost cu muniția

ARSENAL REȘIȚA - CAROMET C-SEBEȘ 1-2 (1-1)

Stadion "Arsenal", timp ploios, teren alunecos, spectatori 150
Arbitri: P. Herghelegiu - S. Costachi, I. Cocora (toți din Bocșa)
Observator: Alexandru Izvernari (Reșița)
Cartonașe galbene: Pereș, S. Cărăgin, Pătuleanu - Neagu, Bojin.
ARSENAL: MOTREANU - Pereș - Vlădia (cpt) (26, Ababei), G. Uțiu, Păunescu - L. ARDELEAN, S. Stoica (56, Lupșa), Cr. Cărăgin (78, Lupșan), Boterez - S. Cărăgin (46, Pătuleanu), Marcu.
Antrenor: Ion Copăceanu. Pe bancă: C. Balaci, S. Bogdan, Mălăin.
CAROMET: Doran (cpt) - C. CIOBANU - CRIȘAN, Dogaru, Neagu, PĂSULĂ - Cuc (85, Puiu), SLĂTARU, Feneș - Păuliș (61, LOZICI), Bojin (88, Buliga).
Antrenor: Gavrilă Uțiu. Pe bancă: S. Radu, Semcici, Drăghici, Crețu.
Au marcat: 0-1 SLĂTARU (min. 18), care a scăpat singur cu Motreanu, după o inteligentă schemă de dejucare a apărării în linie practicată de gazde; 1-1 ARDELEAN (min. 41), cu poarta goală, după ce Doran se opusese unui șut din apropiere al lui S. Cărăgin; 1-2 CRIȘAN (min. 81), cu un șut senzațional de la 25 de metri, mingea lovind bara laterală în apropierea vinclului și scurgându-se apoi în plasă.
JUCĂTORUL MECIULUI: C. CIOBANU.

● Recomandat de rezultatele din prima etapă (Arsenal - victorie la Anina, Caromet - un 9-0 fără comentarii cu Cozla), meciul s-a vrut a fi un derby în care "inteligența de joc" a tunarilor urma să se opună "poftei de gol" a gugulanilor. ● Beneficiind de o pregătire fizică superioară, elevii lui "Ghilă" Uțiu au reușit să păstreze tradiția de aproape 4 ani, în care Carometul s-a dovedit mai mereu "nașul" celor de la Arsenal, golul victorios înscris de Crișan fiind similar cu cel marcat în campionatul trecut, când oaspeții au câștigat la Reșița tot la un gol diferență. ● Și totuși, partida se putea termina la egalitate atunci când transversala porții lui Doran s-a opus la reluarea cu capul a lui Lupșa.

GAVRILĂ UȚIU: **„Azi s-au pus în joc niște «ambiții». Ale noastre, ale mele, «ca să bată tatăl pe fiu» și bineînțeles ale gazdelor, care de doi ani de zile nu ne-au mai învins pe acest teren".**

ION COPĂCIANU: **„Echipa adversă s-a dovedit mai bună și mai proaspătă din punct de vedere fizic. N-am impus eu tactica jocului la ofsaid. Nu consider lupta pentru promovare încheiată! Ne vom dispensa însă de cei care nu-și fac datoria la echipă. Câțiva dintre jucători au evoluat incomparabil mai slab decât în meciul câștigat a Anina".**

P.F. & L.M.

D-HUNEDOARA

Duminică, în etapa a doua a eșalonului 4 hunedorean, s-au înregistrat rezultatele: Minerul Bărbăteni - Victoria Călan 1-0; Metalul Criscior - Minerul Paroșeni 1-2; Olimpia Ghelari - Dacia Orăștie 1-3; Minerul Livezeni - CFR Marmosin Simeria 0-3 (neprezentare); Parângul Lonea - Minerul Teliuc 3-0. CIF Aliman Brad a stat.Restanță din prima etapă: Teliuc Ghelari 1-1

ET. VIITOARE:

Et. 3 - duminică 30 august: Constructorul - Bărbăteni; Călan - CIF Brad; Orăștie - Lonea; Paroșeni - Livezeni; Simeria - Aninoasa; Teliuc - Criscior. Ghelari stă.

CLASAMENT

1. SIMERIA	2	2	0	0	6-1	6	+3
2. LONEA	2	2	0	0	5-0	6	+3
3. BĂRBĂTENI	2	1	1	0	1-0	4	+1
4. ORĂȘTIE	1	1	0	0	3-1	3	+3
5. ANINOASA	2	1	0	1	3-2	3	0
6. CĂLAN	2	1	0	1	2-1	3	0
7. CONSTR.	2	1	0	1	3-3	3	0
8. PAROȘENI	2	1	0	1	2-3	3	0
9. CIF BRAD	1	0	1	0	0-0	1	-2
10. GHELARI	2	0	1	1	2-4	1	-2
11. TELIUC	2	0	1	1	1-4	1	-2
12. CRISCIOR	2	0	0	2	2-5	0	-3
13. LIVEZENI	2	0	0	2	0-6	0	-3

Păcurariu îi demolează pe constructori

MINERUL ANINOASA - CONSTRUCTORUL HUNEDOARA 3-0 (1-0)

Stadion "Minerul", teren bun, timp ploios, spectatori 100.
Arbitri: C. Suciu - E. Ambruș, V. Iacob (toți din Deva).
Observator: Sever Bogdan (Deva).
Cartonașe galbene: Farcaș, Oncică, Tănase, Păcurariu, Constantin Ștefanache - Ureche.
MINERUL: Boboc - Stângă, ȘTEFANACHE (cpt.), Constantin (80, Trestian) - ROȚARU (65, Daminescu), Farcaș, Tănase, Ciolea (33, Donici), PĂCURARIU - Țipler, CIOANCĂ (73, Petrescu).
Antrenor: Petre Itidesc. Pe bancă: Bârsan - Turbutan, Macadan.
CONSTRUCTORUL: Sas - URECHE (cpt.) - I. Gălan, Bacali, M. Dubinciuc - BENGHE - POSTOLACHE, Arsene, Major - Spătaru, Istina (72, Labedy).
Antrenor: Iosif Horvath. Pe bancă: Szabo - Vințan, Muntean.
AU MARCAT: 1-0 PĂCURARIU (min. 15), din penalty, după faultul lui Bacali la Tănase; 2-0 ONCICĂ (min. 47), reluând cu latul excelenta centrare a lui Păcurariu; 3-0 PĂCURARIU (min. 75), șut de la 18 metri în vinclu.
JUCĂTORUL MECIULUI: PĂCURARIU

Minerii de la Aninoasa au câștigat clar la finele unui meci cu ritm, desfășurat pe o ploaie torențială. Penibilă însă atitudinea lui Petre Itidesc, antrenorul gazdelor, care în drumul spre vestiare, la pauză, l-a apostrofat pe centralul devean Claudiu Suciu, care a oficiat în nota jocului, adică bine. ● Excelentă prestația mijlocașului de 22 de ani Cosmin Păcurariu, care, cu două goluri și o centrare de gol, a fost artizanul victoriei gazdelor, având alura unui jucător de liga a III-a. ● Oaspeții s-au prezentat cu Ion Gălan și Mircea Dubinciuc, fiii a doi ex-corviniști.

VIOREL NICULA

D-TIMIŞ

Lugojenii, ridiculizaţi în propriul fief de Gorduna & Co.

4-5 a fost scorul întâlnirilor gazde-oaspeţi în runda a treia a eşalonului patru timişan, vizitatorii fiind performeri şi în dreptul golurilor marcate, cu 9 mai mult decât formaţiile ce au evoluat pe propriul teren. Tehnomet, Teremia Mare şi Mănuşarul rămân în continuare codaşele seriei, fără punct acumulat, în timp ce Jimbolia conduce plutonul cu maxim de puncte. Tabac Textila a înregistrat scorul etapei, administrând un sec 4-0 lugojenilor de la Vulturii Mondial, alte două grupări, Auto şi Sânnicolau impunându-se în deplasare după ce au marcat tot de patru ori în poarta echipelor FC Poli II şi FC Frola Variaş.

CELULOZĂ ŞI OŢEL - BANCOM BANATUL TEREMIA MARE 2-1

Au marcat: Olasz (2) - Bivolaru

Arbitri: R. Avram - D. Matei, I. Juravle jr.

La primul joc pe teren propriu, trupa lui Pinto Vuşcan a înregistrat şi primul succes, la limită, în faţa unei echipe ce conduce în clasamentul ineficacităţii, cu 13 goluri încasate. După dubla masivului atacant al gazdelor, oaspeţii au reuşit punctul de onoare în urma unei grave greşeli a goalkeeper-ului Ponea, dar degeaba...

FURNIRUL DETA - AGROCOM BEREGSĂU MARE 2-1

Au marcat: Moldovan, Solomon (penalty) - Pătrăşcoiu.

Arbitri: Z. Ciev - C. Făniţă, A. Haneş.

Nou promovata a realizat şi ea primul succes în această ediţie de campionat, realizarea antrenorului jucător din ultimul sfert de oră al meciului, aducând meritat punctele detenilor, după afirmaţiile lui Cristi Solomon , aflat la al doilea gol în tricoul Furnirului. Agrocom, antrenată de Toma Grozăvescu, nu se regăseşte nici după a treia etapă, rămânând cu un singur punct acumulat după egalul, 2-2, acasă cu Celuloză şi Oţel.

FC FROLA VARIAŞ - UNIREA SÂNNICOLAU MARE 1-4

Au marcat: Costăndana - Cseh (2), Vaştag, Asăvoaie.

Arbitri: V. Igna - D. Ionescu, E. Iercu.

Manu şi Tavi foale au pierdut categoric disputa cu Ncolae Căprărescu, echlibrul întâlnirii rupându-se la scorul de 1-2, când Buruiană a fost eliminat de centralul meciului Igna. Alături de Peciu Nou, Sânnicolau Mare este singura grupare care a reuşit două succese externe, având pe AS Tehnomet drept victimă comună. Golgeterul echipei, Mircea Tudor, 20 de ani, n-a avut o zi prea fastă în această partidă, fiind trecut pe bancă de Căprărescu în repriza secundă.

FC JIMBOLIA - TIMPURI NOI GIARMATA 1-0

A marcat: Ilina

Arbitri: O. Trandu - M. Boboc, P. Pecarov.

Jimbolienii antrenorului-jucător Tavi Popescu, accidentat destul de serios în acest joc la braţul drept, continuă seria victoriilor în acest campionat, continuând să deţină şefia seriei pentru a doua etapă consecutiv.În urmă cu 5 luni, în returul sezonului precedent, Jimbolia învingea Giarmata, tot cu 1-0, prin golul lui Fejes, jucător ce nu se mai află în componenţa gazdelor pentru actualul campionat. Giarmata lui Costel Cireşan nu mai repetă startul excelent din anul trecut, cu toate că Popescu susţinea că **"a fost un meci greu, deoarece toate echipele care vin la noi joacă pe viaţă şi pe moarte."**

VULTURII MONDIAL LUGOJ - AS TABAC TEXTILA 0-4

Au marcat: Foale (2), Brânduşa, Patronea.

Arbitri: S. Altmayer - I. Spătaru, S. Caia.

Considerată unul dintre derbyurile rundei, fiindcă ambele echipe veneau după o victorie şi un egal în primele două etape, întâlnirea s-a transformat într-un măcel, timişorenii administrînd o lecţie de fotbal unei echipe lipsite de aportul mijlocaşilor Copaci şi Preda, ambii suspendaţi. În returul sezonului'97-'98, la Lugoj, combatantele terminau nedecis, 1-1 autorii golurilor fiind Copaci, respectiv Bezercu (din 11m), într-o încleştare în care timişorenii pierdeau puncte importante în tentativa lor de a ocupa locul întâi.

MĂNUŞARUL TIMIŞOARA - ŞOIMII TIMIŞOARA 1-3

Au marcat: Romitan - Crişanov (2), Apostol.

Arbitri: I. Mureşan - I. Juravle, D. Banu.

Deşi la un moment dat au reuşit egalarea, gazdele n-au rezistat în faţa "aviatorilor" lui Neluţu Bungău, având doar satisfacţia marcării primului gol în acest campionat. Cu un pasiv de 6 puncte la "adevar", la fel ca Tehnometal, Mănuşarul continuă să deţină "lanterna roşie", în timp ce învingătoarea lor este una din revelaţiile debutului de sezon.

FC POLI II - AS AUTO TIMIŞOARA 1-4

Au marcat: Lup - Balint, Miclea, Secăreş, Berceanu.

Arbitri: R. Urecheatu - O. Simianschi, C. Vuc.

După victoria din prima etapă cu Teremia Mare, tânăra grupare condusă de Petru Spăriosu, a înregistrat două eşecuri consecutive, de fiecare dată încasând câte 4 goluri. Mureşan, titularul postului de portar al alb-violeţilor, trecut rezervă la echipa lui Iosif Rotariu, a fost înlocuit între buturi de Săucă, 17 ani, de la juniorii lui Bodrojan, goalkeeper ce are trei goluri pe conştiinţă după afirmaţiile antrenorului Spăriosu. Ghiţă Chimiuc, tehnicianul învingătorilor, se pare că are gânduri mărete cu noua sa echipă, de vreme ce afirmă că "**vine la rând FC Jimbolia**". Se pare că Miatov & Chimiuc au planuri îndrăznete. Poate chiar atacarea promovării!

AS TEHNOMET TIMIŞOARA - UNIREA PETIM PECIU NOU 1-2

Au marcat: Ionescu - R. Dorobanţu, Udrea.

Arbitrii: L. Ujhely - I.Lazăr, D. Popovici.

După 270 de minute de joc, echipa lui Gheorghe Stănescu rămâne cu zero în dreptul punctelor acumulate, pasul spre liga a IV-a fiind deocamdată prea mare pentru o formaţie neexperimentată. Deşi condusă în primele 45 de minute, trupa lui Mureşan şi Albu a revenit în forţă, golul lui Sorin Udrea pecetluind a doua victorie externă, din tot atâtea posibile, a echipei din Peciu Nou.

CLASAMENTUL GOLGETERILOR: 5 goluri - **M. Căluşer** (Jimbolia), **Apostol** (Şoimii); 4 gopluri - **Udrea** (Peciu); 3 goluri - **Olasz** (Celuloza), **Foale** şi **Kocsisan** (ambii Tabac), **Tudor** (Sânnicolau).

ALIN RADOVAN

CLASAMENT

1.JIMBOLIA	3	3	0	0	12-3	9	+3
2. TABAC	3	2	1	0	11-3	7	+4
3. AUTO	3	2	1	0	7-2	7	+4
4. ŞOIMII	3	2	1	0	7-2	7	+1
5. PECIU	3	2	0	1	7-2	6	+3
6. FROLA VARIAS	3	2	0	1	5-4	6	0
7. DETA	3	1	2	0	5-4	5	-1
8. TELECOM	3	1	2	0	2-1	5	-1
9. CSA TMŞ.	3	1	1	1	2-1	4	+1
10.CELULOZA	3	1	1	1	6-6	4	+1
11.SÂNNICOL	3	1	1	1	3-3	4	+1
12.MONDIAL	3	1	1	1	1-4	4	-2
13.GIARMATA	3	1	0	2	5-6	3	0
14.POLI II	3	1	0	2	6-9	3	-3
15.AGROCOM	3	0	1	2	4-8	1	-2
16.TEHNOMET	3	0	0	3	2-6	0	-6
17.TEREMIA	3	0	0	3	3-13	0	-3
18.MĂNUŞARUL	3	0	0	3	1-12	0	-6

ET. VIITOARE:

Et. 4 – 28-30 august: Auto – Jimbolia; Agrocom – Teremia; CSA Tmş. – Frola Variaş; Deta – Mănuşarul; Giarmata – Celuloză şi Oţel; Peciu – Telecom; Sânnicolau – Poli II; Tabac – Tehnomet; Şoimii – Mondial.

GURĂ CASCĂ

Din atacul lui Auto în cel al lui VfB Oldenburg

Rudolf Rancz atacantul lui Auto Timişoara, s-a despărţit de echipa condusă de Ghiţă Chimiuc, după ce a reuşit marcarea a două goluri, în etapa a doua, împotriva formaţiei FC Frola Variaş. Jucătorul de 22 de ani a plecat în Germania la gruparea de liga a treia, VfB Oldenburg, pentru care a semnat un contract de doi ani de zile, cu drept de renegociere în ultimele 12 luni. Rancz a participat în urmă cu o lună şi jumătate, alături de Dan Berceanu, la o probă de joc la această formaţie, prin intermediul ex-polistului Alin Oloşutean, convingându-i pe diriguitorii clubului german de potenţialul său.

Popescu, drastic cu sine şi elevii săi

Nemulţumit de aportul elevilor săi în partida de la Teremia Mare, câştigată la scor,8-1, antrenorul lui FC Jimbolia **Tavi Popescu** a hotărât penalizarea jucătorilor cu 50 la sută din prima de joc promisă de diriguitorii liderului Diviziei D Timiş. Astfel jimbolienii s-au ales cu 100.000 de lei , diferenţa până la 200.000 de lei fiind redistribuită în mod egal pentru meciurile cu Timpuri Noi Giarmata şi Auto Timişoara, doar în cazul în care echipierii Jimboliei îşi vor face datoria din plin pe terenul de joc, obţinând implicit victorii în aceste partide. Popescu, care a evoluat pe întreaga durată a întâlnirii cu Teremia Mare, se află în postura de a se autopenaliza, doar în cazul în care va considera şi evoluţia sa drept nesatisfăcătoare.

Santos Boz, favoriţi şi pentru acest sezon

La şedinţa de marţi, 18 august, a AJF Hunedoara - Deva s-a hotărât ca turul Campionatului Judeţean ediţia 1998-99 să demareze duminică, 30 august, cu începere de la ora 11. La start se vor alinia 10 formaţii, care se vor înfrunta în etapa inaugurală după următorul program: Poiana Ruscă Ghelari - Retezatul Haţeg, Gloria Geoagiu - Victoria Dobra, Unirea Veţel - Energia Deva, Avântul Zdrapţi - Fotbal Star Deva şi Santos Boz - Casino Ilia.Deşi a promovat în sezonul trecut în liga a patra, echipa Santos Boz nu va participa în Divizia D - Hunedoara datorită neomologării de către AJF a terenului de joc. Pentru acest campionat obiectivul grupării este promovarea, mai ales că înaintea startului formaţia din Boz şi-a prezentat lotul de jucători, în faţa propriilor susţinători, un fapt mai rar întâlnit în acest eşalon.

Uţiu junior învins "acasă" de Uţiu senior

Derby-ul Arsenal - Caromet, scor 1-2, a constituit şi o dispută în familie între **Gabi Uţiu**, jucător la Arsenal, şi **Gavrilă Uţiu**, antrenor la Caromet, fiecare dintre cei doi dorind să-şi apropie victoria. Înainte de meci Gabi şi-a întrebat tatăl dacă îl va introduce în teren pe Lozici, din postura de titular, un adversar de temut pentru Uţiu jr., Replica lui Uţiu senior a venit prompt: **"Încă nu ştiu dacă îl voi introduce pe Lozici de la început în teren."** Disputa celor doi a fost privită şi de doamna Uţiu care după meci plângea cu un ochi pentru înfrângerea fiului şi râdea cu celălalt pentru succesul soţului.

O rezolvare favorabilă a cazului a dat-o chiar antrenorul Caromet-ului. care a declarat că l-ar dori pe Gabi în echipa sa

Galben-albaştrii în aşteptarea alb-violeţilor în competiţia KO

Continuându-şi drumul în Cupa României Tuborg, "telefoniştii" timişoreni vor înfrunta în faza următoare a competiţiei KO mult mai galonata grupare de Divizia B FC Poli, într-o dispută în care lupta pare inegală. Până la confruntarea de miercuri, 26 august, cu formaţia condusă de gemenii **Rotariu** trupa lui **Steop** a dispus, după câştigarea fazei judeţene, de AS Auto (goluri Ilici şi David), FC Arad Telecom (punct semnat de Mureşan) şi Electrica (prin reuşitele lui Holcz şi Tipsie, ultimul gol de aur).

Rămâne de văzut dacă proverbul cu "buturuga mică..." se va adeveri şi în acest caz.

Directorul Staicu îşi varsă supărarea pe Păsulă

Ioan Staicu, directorul economic al Caromet SA, a luat loc în tribuna stadionului Arsenal pentru a urmări duelul dintre formaţia reşiţeană şi echipa patronată de intreprinderea pe care o conduce. Satisfăcut de rezultat, 2-1 pentru Caromet, economistul Staicu, supărat pentru o execuţie nereuşită a lui Păsulă a exclamat: **"pentru ăştia nu merită să faci sacrificii, dar i-am băgat în <<oghenouă>>"** Curios să afle ce fel de doping este acest <<oghenouă>>, agentul nostru a făcut investigaţii aflând că este vorba despre Ordonanţa Guvernamentală nr. 9, prin care angajaţii trecuţi în şomaj primesc o compensaţie de ordinul milioanelor. Starea de şomaj nu înseamnă însă că jucătorii se pot transpune în "şomeri" pe terenul de joc.

Plase noi, impenetrabile pentru ASTelecom

Pentru partida cu CSA Timişoara, câştigată cu 1-0, diriguitorii clubului Telecom au achiziţionat o pereche de plase noi, contra sumei de 2 milioane de lei, prin intermediul firmei lui Gheorghe "Gioka" Chevereşan, SC ERO SPORT SRL. Aflând de acest plan, organizatorul de competiţii al CSA-ului, **Rică Scorobete**, a afirmat că echipa sa le va "înţepa" de trei ori. Dar n-a fost cazul, un suporter, Ionel "Piciu" Draia, ex-conducător al învinşilor, pronosticând scorul exact înaintea meciului cu circa 15 minute. Oare nu era mai normal ca înaintea partidei Scorobete să-l fi consultat pe "magul" Draia?

CHILLY WILLY

TACTICA LUI STEOP TAXEAZĂ FAVORIŢII LA ŞEFIA SERIEI

AS TELECOM - CSA TIMIŞOARA 1-0 (1-0)

Stadion "Plopi", teren acceptabil, timp frumos, spectatori 300
Arbitri: T. Lajos - C. Avram, R. Malac
Observator: Ioan Manole.
Cartonaşe galbene: Bălici, Răcelescu, Miclea, David, Raici - Biro, Nistor, Teglaş.
Cartonaş roşu: Raici (min. 18).
A.S. TELECOM: Bălici - DAVID - Răcelescu, Holcz, Miclea, - Călin (54, Pop), NINCSOVICS, Ilici (cpt.), Raici - Mureşan (74, Peicu, 87, Tipsie), Cuclea.
Antrenor: Remus Steop. Pe bancă: Miloş - Gaje.
C.S.A.: Sziklay - Nistor - Biro, Gh. Popa, Georgescu, Teglaş (46,BICHESCU) - Duma (59, Gomboş), Ştefanca (cpt., 72, Sbenghea),Cibi - Butnăraş (78, Bâgu), Buzdun.
Antrenor: Florin Mierea. Pe bancă: I. Popa - Mihăilă, Cosma.
A marcat: 1-0 ILICI (min. 2), din penalty, în stânga portarului Sziklay, în urma unui fault comis de Teglaş asupra lui Călin.
Jucătorul meciului: NINCSOVICS.

● Două momente cruciale au stat la baza acestei încleştări: golul lui Ilici, marcat relativ repede, după 120 de secunde de joc, şi eliminarea după 18 minute a lui Raici, în urma unui gest neortodox al mijlocaşului echipei gazdă. ● Probabil marcaţi de golul încasat prematur, vizitatorii n-au reuşit să profite de superioritatea numerică din teren, negăsind vreo breşă în defensiva Telecomului, în pofida haoticei dominări teritoriale. Bine struniţi de pe margine de tehnicianul Steop, "telefoniştii" au evoluat excelent tactic, închizându-se ermetic în apărare, lăsându-se totodată deliberat dominaţi de o formaţie mai omogenă. La capătul unei prime reprize în care s-a jucat bărbăteşte, tânărul Bălici s-a opus cu succes egalării la lovitura liberă executată de Butnăraşu, în timp ce alte acţiuni ale oaspeţilor au fost stopate în multe rânduri de defensiva condusă cu brio de David ● Mitanul secund a avut aproximativ aceleaşi coordonate ca primele 45 de minute, doar frecvenţa mai mare a acţiunilor de poartă reţinând atenţia asistenţei. La ocazii de gol, după pauză, a fost 2-2. Cibi a trimis peste transversala porţii gazdelor din poziţie centrală, iar Buzdun nu l-a putut învinge la colţul scurt pe Bălici, în timp ce Mureşan a tras puţin alături de poarta lui Sziklay, iar Ilici n-a reuşit desprinderea, în finalul meciului, din lovitură liberă ● Dorind conservarea rezultatului, Steop nu a modificat componenţa liniilor defensive şi mediane ale formaţiei, într-o tactică ce nu era prevăzută decât după rămânerea în 10 pe teren, în timp ce Mierea a mizat pe o linie de 5 oameni în apărare, care a evoluat mult prea retrasă, sprijinind arareori ofensiva. Oricum ambiţia şi dorinţa de izbândă a "telefoniştilor" a avut câştig de cauză în faţa unei grupări ce a plimbat frumos mingea, dar a fost neputincioasă în ofensivă.

REMUS STEOP: "Felicit adversarul pentru joc şi băieţii mei pentru respectarea indicaţiilor tactice, ei dând dovadă de o dăruire exemplară în joc. Deşi cu un om în plus pe teren, oaspeţii, cu toate că au dominat, n-au reuşit să-şi creeze ocazii clare de gol."

FLORIAN MIEREA: "Sunt total nemulţumit de rezultat, dar apreciez dorinţa de victorie a gazdelor. Cu toate că am dominat 80 de minute, avem mari probleme la finalizare. Atunci când vom reuşi să punem la punct finalizarea vom putea emite pretenţii mai mari".

ALIN RADOVAN

COLŢUL MICROBISTULUI COMOD

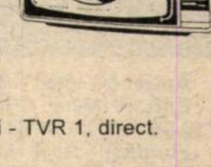

Marţi, 25 august
17.00: Oţelul Galaţi - Vejle BK (UEFA), TVR 1, direct.
19.00: Rotor Volgograd - Steaua Roşie Beograd (UEFA) Eurosport.

Miercuri, 26 august
23.15: Croaţia Zagreb - Celtic (CCE) - Eurosport înregistrare

Vineri, 28 august
21.30: Real Madrid - Chelsea, Supercupa Europei - TVR 1, direct.

Sâmbătă, 29 august
16.00: Univ. Craiova - Oţelul Galaţi - Divizia A - Antena 1, direct.
17.00: Campionatul englez - Prima TV, direct.

Duminică, 30 august
18.00: Rapid - Steaua (Divizia A) - TVR 1, direct.
23.30: Newcastle - Liverpool - Prima TV, înregistrare

Luni, 31 august
22.00: Campionatul englez - Prima TV, direct.

Redacţia nu-şi asumă răspunderea pentru eventualele modificări.

Se apropie startul la juniori A

Timişul participă cu 8 echipe!

Duminică, 6 septembrie, se va da startul la Campionatul național de juniori A. Din seria a 10-a fac parte 8 echipe din județul Timiș și 5 din Arad. Din Timiș s-au înscris de fapt 9 echipe, dar CSȘ Lugoj a fost repartizată în altă serie, cu reprezentantele județelor Caraș Severin, Mehedinți și Gorj! Greu de înțeles această hotărâre a FRF, mai ales că în seria a 10-a sunt... 13 echipe, așa că în fiecare etapă o formație va sta! Iată, de altfel, programul primei runde.

CSȘ 1 TIMIȘOARA - UNIV. VEST-PETROM ARAD
LICEUL "BANATUL" - F.C. ARAD TELECOM
CSȘ "GLORIA" ARAD - CFR TIMIȘOARA
POLI TIMIȘOARA - ELECTRICA TIMIȘOARA
UNIREA SÎNNICOLAUL MARE - INTER ARAD
UMT - OBILICI SÎNMARTINU SÎRBESC
UTA - stă

În acest număr al "Fotbal vest"-ului vă propunem să faceți cunoștință cu echipele din județul Timiș, urmând ca săptămâna viitoare să prezentăm și echipele din Arad, Caraș și Hunedoara.

■ **LICEUL BANATUL** îl are în acest sezon ca antrenor pe **Vasile Gaboraș** și va participa cu copii născuți după '81. Cei din '80 au fost înscriși în Campionatul Municipal de seniori, fiind pregătiți de Claudiu Arba. În lipsa căpitanului echipei, **Teo Stănilă**, plecat într-o tabără în Macedonia, mijlocașul **Flavius Nastor** ne-a declarat: **"Suntem cu un an mai tineri, dar sper să ne batem măcar pentru podium. Cred că Poli și UTA sunt favorite la titlu"**.

Din lotul "Banatului" nu este rezolvat încă **Ciprian Robescu**, venit de la Poli.

■ După cum am mai scris, grupa de juniori '80 de la **ELECTRICA TIMIȘOARA** a fost desființată, așa că în campionat va participa grupa '81 pregătită de **Virgil "Rossi" Cârpan**. Chiar dacă în ultimul amical au învins echipa Liceului Banatul cu 1-0, căpitanul echipei Robert Sarosi este realist: **"Sincer, posibiltățile noastre sunt undeva între locurile 7-8! Important este să devenim fotbaliști!"**

■ **CSȘ 1 TIMIȘOARA** a revenit în Campionatul Național, despărțindu-se spre bucuria directorului **Ioan Mafa**, de Liceul "Banatul": **"Era păcat să fie altfel. Terenul nostru din Circumvalațiunii este înconjurat de 3 cartiere mari și de 6-7 școli generale"**. După victoria cu 5-2 în fața UMT-ului (revenire spectaculoasă de la 0-2!), căpitanul echipei "Emil Holhoș pare îndreptățit să fie optimist: **"Sunt convins că ne vom bate pentru locul 1. Jucăm de 7 ani împreună!"**

■ La **UMT**, antrenorul **Remus Steop** va trebui să se împartă între juniorii săi și echipa Telecomului, din Divizia D Timiș, unde este antrenor principal. Căpitanul de echipă, **Dan Crăciun**, al cărui idol este Costel Gâlcă, este și el încrezător: **"Sper să ne luptăm pentru locul 1. În ultimii doi ani ne-am omogenizat și am acumulat experiență competițională"**.

■ Ca și în campionatul trecut, juniorii A de la **POLI** îl au ca antrenor pe **Petre Spăriosu**. Echipa se antrenează pe fostul stadion "23 August", urmând ca meciurile să le dispute pe terenul Electromotor, din cartierul Ronaț. Această echipă, pe lângă prezența în Campionatul național de juniori, participă și în D-Timiș sub denumirea de Poli II.

■ La **CFR TIMIȘOARA**, ca și în sezonul trecut, de juniorii A se ocupă tot **Bora Nicolin**. Portarul **Mihai Hlipca** ne-a mărturisit: **"Jucăm împreună de 3 ani, așa că în acest sezon dorim să facem o figură frumoasă. Obiectivul principal este însă pentru noi ca să ajungem pe viitor cât mai mulți la echipa de seniori!"**

■ O plăcută surpriză este faptul că în acest sezon divizionara D, deși nu era obligată, **UNIREA SÂNNICOLAUL MARE** și-a înscris echipa de juniori în Campionatul național! La solicitarea Primăriei de a fi ajutată echipa de fotbal din localitate, întreprinzătorul particular **Liviu Ilin** s-a decis să ajute financiar exclusiv echipele de junioiri și copii antrenate de **Karol Bodo**!

■ Nou promovata în Divizia C, **OBILICI SÎNMARTINU SÂRBESC** neavând centru de copii și juniori va trebui să găsească o echipă care să o înlocuiască la juniori. Se poartă tratative cu F.C. Frola și chiar... Sânnicolaul Mare.

H.O. & D.P.

POLI Timișoara

Antrenor: Petre SPĂRIOSU

Portari: Teodor MUREȘAN (18.02.1980), Octavian ZAIȚOV (20. 04.1980), Robert SAUCĂ (28.11.1981), Ionuț IACOB (28.08.1983), Milan KALI (28.08.1981).

Fundași: Minel STOICA (20.09.1980), Adrian CĂPRARIU (2.02.1981), Sergiu SĂMÂNȚĂ (19.12.1980), Ovidiu ZBÂRCOT (10.11.1980), Marius ADOCHIȚEI (29. 06. 1980), Florin MIC (28.01.1981), Raul SVESDAC (18.02. 1981), Sabin GOIA (16.02.1982).

Mijlocași: Augustin CĂPRARIU (20.08.1980), Marcel CONSTANTIN (19.09.1980), Ovidiu BELEAN (8.07.1980), Florian NEAGU (19. 04.1982), Sorin NOVAC (23.04.1981), Cătălin DOBLE (16.09. 1981).

Atacanți: Mihai DECA (6.01.1980), Grațian TONEA (13.07. 1981), Florian CIUCI (28.04.1980), Alin LUP (25.11.1981), Marius CIOANCĂ (6.07.1981).

CFR Timișoara

Antrenor: Borislav NICOLIN

Portari: Mihai HLIPCA (7.10.1980), Andrei IUHASZ (27.11.1981).

Fundași: Mirel Cosmin OSMĂNOIU (13.11.1980), Ionel Daniel MITITELU (13.11.1980), Adrian FILIP (16.08.1980), Cosmin Constantin RADU (20.08.1980), Sorin TOFAN (13.02.1981), Florin Aurel VĂCĂRESCU (16.05.1981), Adrian JERE (21.11.1981), Silviu DERBAC (7.11.1981).

Mijlocași: Ovidiu GYURIȘ (25.09.1980), Gheorghe PETROVICI (10.01.1980), Firaș AL AZHARI (31.12.1981), Miroslav Cosmin NICOLIN (18.03.1981), Florin Cosmin AMIRONOAIE (19.04.1981), Tiberiu NAGY (29.05.1981), Alin DELIU (2.08.1981), Marius PEȚA (18.03.1981).

Atacanți: Cosmin PITRIȘ (22.05.1980), Liubomir MICIN (22.05.1981), Ovidiu PODINA (4.08.1981).

Liceul "BANATUL"

Antrenor: Vasile GABORAȘ.

Portari: William HARASIN (28.04.1981), Cristi DAMIAN (23.03.1981).

Fundași: Adrian BRAZOVAN (3.10.1981), Florin GORAȘ (13.09.1981), Florian Ciprian ROBESCU (7.06.1981), Cristian ȚIGĂNELE (17.06.1981), Cristian DRUȚĂ (10.08. 1981).

Mijlocași: Dorel CIUCU (5.10.1981), Alin TOMA (1.11. 1981), Flavius NASTOR (14.09.1981), Teofil STĂNILĂ (4.01.1982), Viorel DOROINAN (2.12.1981), Raul CRAINIC (3.10.1983).

Atacanți: Florin JIVAN (22.04.1981), Vasile SKIPOR (22.09.1981), Mario USUSAN (2.12.1981), Florin BATKI (16.12.1981).

CSȘ 1 Timișoara

Antrenor: Ioan MAFA.

Portari: Dinu-Cristian BINDEA (11.12.1980), Adrian RUSS (10.10.1981).

Fundași: Flavius BUȚĂ (28.10.1980), Cosmin SANDU (22.08.1980), Cristian GOSA (7.05.1980), Gheorghe GOSA (17.05.1981), Nicușor VOIN (25.01.1981), Claudiu OPRAN (24.04.1981).

Mijlocași: Adrian CHISĂLIȚĂ (13.10.1980), Vlad BURA (20.10.1980), Emil HOLHOȘ (2.10.1980), Marius MĂNESCU (9.10.1980), Adrian GANEA (29.09.1980), Ovidiu BLAȘ (12.10.1980), Alin BĂNICĂ (3.04.1981), Sebastian MESZAROȘ (9.02.1981).

Atacanți: Sergiu CERBU (12.11.1980), Caius HORN (28.08.1980), Grigore MIHAI (21.01.1981), Ovidiu HURBAN (15.02.1981).

UNIREA Sînnicolaul Mare

Antrenor: Karol BODO.

Portari: Cristian BEKER (27.04.1980), Ovidiu COLBAN (26.08.1980), Ciprian CHEREȘ (11.10.1980), Claudiu KOVACS (13.04.1981).

Fundași: Vasile PAȘTIU (28.06.1980), Emil RĂSCOL (2.04.1981), Petru COJEREAN (25.06.1981), Ovidiu FĂRCUȚ (28.01.1981), Nicolae POTÂRNICHE (23.07.1981), Gheorghe TIRCLOȘ (20.03.1981), Ovidiu VALCANI (2.04.1981), Mihail BRANCU (15.04.1981), Cristian POPOVICI (23.02.1981), Ioan ARDELEAN (24.01.1982).

Mijlocași: Cristian VAȘTAG (10.05.1980), Sebastian BODO (24.10.1981), Marian VASÂLCIN (25.08.1981), Zoltan DEMETER (6.06.1981), Csaba KORACSANYI (3.11. 1981), Lucian BĂRĂSCU (4.08.1982), Ionel GRIGORE (9. 06. 1982), Alexandru STANCU (20.03.1982).

Atacanți: Lucian STANA (21.09.1981), Alin PITULICE (13.09.1981), Vasile MOCANU (17.11.1981), Mihai ONCEA (27.03.1981), Lucian ȘERBAN (27.05.1982).

ELECTRICA Timişoara

Antrenor: Virgil CÂRPAN.

Portari: Mihai CHINDRIȘ (9.03.1980), Ciprian TRIFUȚ (13.05.1981), Cătălin PAȘCA (14.07.1981).

Fundași: Raul MOLDOVAN (11.07.1981), Laurențiu STAICU (26.10.1981), Florin ADORJAN (21.11.1981), Claudiu TĂTARU (12.06.1981).

Mijlocași: Radu NĂSTASA (7.07.1981), Lucian CRIȘAN (17.10.1981), Robert SAROȘI (21.10.1981), Ion CÂNDEA (23.08.1981), Giani RUSU (10.01.1982), Sorin GOGOȘANU (2.03.1982), Dorin PEREȘ (26.02.1982).

Atacanți: Alin CONSTANTINESCU (17. 08.1981), Dorian PĂTRAȘ (10.02.1981), Nicolae FITERO (2.09.1982), Ciprian STOICA (1.05.1982), Răzvan ORBULOV (24.01. 1982), Lucian LUNGU (4.08.1981).

UMT Timișoara

Antrenor: Remus STEOP.

Portar: Eugen GHEORGHIOIU (25.05.1982).

Fundași: Florin LAȚCU (22.04.1981), Gabriel SZOKE (7.09.1981), Florin BAR* (18.04.1981), Dorel FRANCESCU (16.06.1981), Ștefan LUPU (22.05.1980), Adrian IONESCU* (30.11.1981), Nicolae BAGIU ((29.08.1980), Ionuț HEMȚ (30.04.1981).

Mijlocași: Alin SFETCU (25.05.1980), Florin BOTEZATU* (14.11.1980), Alin BOTEZATU (28.11.1981), Dan CRĂCIUN (26.04.1980), Adrian BĂLĂMIAN (9.03.1981), Călin DANELIUC (12.10.1980), Adrian POLONIC (18.06.1982).

Atacanti: Călin BAR (18.04.1981), Viorel VALENTI (7.06.1980), Constantin BUCȘĂ (3.10.1981), Dinu CÂMPIAN (4.05.1980), Slavco CHITARICI* (30.05.1980).

*** cooptați în lotul de seniori.**

BLITZ

■ **FROLA,** club timișorean având ca obiect de activitate creșterea copiilor și juniorilor, spre deosebire de sezonul trecut, nu și-a înscris în acest an echipa în Campionatul național de juniori A. Motivul, conform părerii antrenorului coordonator **Octavian Foale,** e lipsa de valoare a generației '80. Astfel, juniorii născuți în '80 și antrenați de **Alberto Foale** au fost înscriși în Campionatul municipal Timișoara.

■ **AUTO**, un alt club cu tradiție în creșterea tinerelor talente, nu este nici el prezent în Campionatul național de juniori A, participând sub conducerea antrenorului **Dionisie Ganea** tot în Campionatul municipal Timișoara. Cei mai buni dintre ei au însă șansa de a juca în echipa condusă de **Ghiță Chimiuc** în Divizia D.

■ **CUPA "SATU NOU"** s-a numit competiția destinată copiilor, organizată recent la Sînnicolaul Mare. La frumoasa inițiativă au participat peste 100 de copii grupați în 8 echipe, proveniți din jurul orașului de pe Aranca! Trofeul a fost adjudecat de copiii de la "DURACEL" Dudeștii Vechi, care au învins în finală pe "Juventus" Sînnicolaul Mare cu 1-0, prin golul reușit de Vasâlcin.

RUNDA SECUNDĂ N-A FOST A PRETENDENTELOR LA LAURI

În Albion, "buturugile mici" nu se sinchisesc de faptul că marile favorite la titlu nu și-au intrat încă în mână, instalându-se momentan în frunte. Este cazul mai modestelor londoneze Charlton și Wimbledon, singurele trupe de prima ligă din Capitală plasate în sudul fluviului Tamisa, plus a "vulpilor" de la Leicester, care ocupă podiumul după primele două runde. Ca o caracteristică a startului sezonului, anormal de multe rezultate albe, după cele 4 din prima etapă alte trei fiind consemnate sâmbătă.

Pe Anfield Road, gazdele de la Liverpool FC în aceeași formulă ca și în etapa inaugurală, n-au reușit să treacă de campioana en-titre Arsenal, deși în sezonul trecut "cormoranii" din orașul Beatlesilor au fost unica echipă care a dispus tur-retur de anglo-franco-olandezii lui Wenger. 3 satisfacții totuși pentru roșii: "The Kid" Michael Owen, care înaintea meciului a primit premiul de cel mai bun jucător al anului în sezonul trecut, a semnat un contract de 5 ani cu trupa portuară, apoi mijlocașul Jamie Redknapp și-a făcut reintrarea, în minutul 69, în locul lui Berger, după accidentarea care l-a costat prezența în Franța, iar tânărul atacant Robbie Fowler pare tot mai apt pentru a fi inclus cât de curând în primii 16! Dincolo, la Arsenal, la care n-a evoluat căpitanul Tony Adams, și-a făcut debutul argentinianul Nelson Vivas, foarte aproape de gol în cele 5 minute cât a fost prezent în teren la final, în urma unei combinații cu Bergkamp. În rest, Parlour a trimis incredibil peste în prima parte, Friedel a scăpat cu fața curată și la capul lui Anelka, iar tânărul Carragher a respins din preajma liniei porții la ocazia lui Overmars. Și a fost **LIVERPOOL - ARSENAL 0-0,** după ce în ultimul meci al primei etape, luni 17 august, pe Highbury, "tunarii" își începuseră cu dreptul campania '98 - '99: **ARSENAL - NOTT'M FOREST 2-1, Petit (58) Overmars (69) - Thomas (76).**

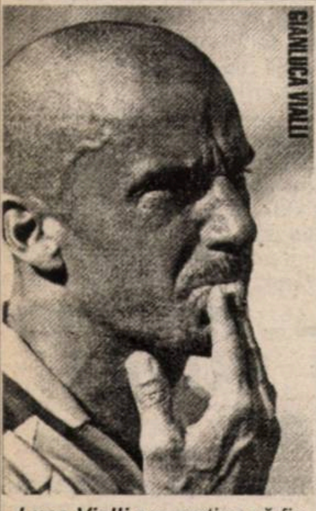

***Luca Vialli** are motive să fie îngândurat: **Chelsea** a strâns abia un punct.*

Tot un scor alb și în estul Londrei, pe Upton Park: **WEST HAM - MANCHESTER UTD. 0-0.** La gazde a intrat în atac galezul Hartson, dar vârful Ian Wright, accidentat, a văzut meciul din tribună. "Diavolii" lui Ferguson i-au oferit debutul lui Dwight Yorke, un internațional caraibean devenit cea mai scumpă achiziție din istoria clubului, la suma de 20,51 milioane dolari. **"Când Yorke a venit la mine să-mi spună că vrea să se transfere la Manchester, m-a rănit profund. Dacă aș fi avut un pistol, l-aș fi împușcat"**, s-a destăinuit John Gregory, antrenorul lui Aston Villa, care a rămas astfel în atac doar cu Collymore, după cedările lui Milosevici și Yorke. Cu această achiziție, Manchester și-a permis să-l cedeze pe norvegianul Ole Gunnar Solskjaer la Tottenham, pe 5,5 milioane lire.

Cu fundașul Spencer Prior adus pe 700.000 lire de la Leicester, în locul scoțianului Christian Dailly, cedat pe 5,3 milioane lire la Blackburn, "berbecii" lui Jim Smith sunt încă în căutarea primului gol: **DERBY CO. - WIMBLEDON 0-0.** Despre oaspeți, creditați la startul sezonului cu prima retrogradare din liga I din istoria clubului, să spunem că 3 jucători le-au fost avertizați cu galben pentru tragere de timp!

Lidera, precum și lanterna, au fost stabilite pe arena The Valley, care a găzduit prima întâlnire în eșalonul de elită după o pauză de 41 de ani. În fața a 16488 fani în extaz, nou-promovații lui Alan Curbishley au furnizat o mare surpriză: **CHARLTON ATHLETIC LONDRA - SOUTHAMPTON 5-0 (2-0). Robinson, Redfearn, Mendonca (hattrick).** În minutul 72, Paul Jones, portarul oaspeților, l-a faultat în careu pe Clive Mendonca, primind cartonașul roșu. Penaltyul a fost executat de același golgeter Mendonca, londonezul învingându-l pe mijlocașul David Howells, aflat la debut pentru "sfinți", după transferul de la Tottenham.

Nu tot atât de bine le-a mers altor formații londoneze. Pe Stamford Bridge, albaștrii lui Vialli au înghețat la bara lui Shearer, în repriza secundă a meciului **CHELSEA - NEWCASTLE 1-1, Babayaro (23) - Andersson (42).** Iar pe White Hart Lane, publicul scanda "Să fie demisă conducerea", la finele partidei **TOTTENHAM - SHEFFIELD WEDNESDAY 0-3. Atherton (27), Di Canio (35), Hinchcliffe (78).**

"Vulpile" lui Martin O'Neill au confirmat startul bun luat la Manchester, unde remizaseră la 2: **LEICESTER - EVERTON 2-0. Cottee (11) Izzet (38).** Pentru cel care a deschis scorul tocmai împotriva fostei sale echipe, pare a fi a doua tinerețe. La Everton n-a mai sosit de la Parma Mario Stanic, în schimb întorcându-se fundașul central David Unsworth, care fusese cedat cu mai bine de un an în urmă lui West Ham. În această vară, Unsworth a fost anunțat cu surle și trâmbițe în curtea lui Aston Villa. Însă după numai o săptămână acolo, spunând că ar avea ceva probleme personale, masivul fundaș la marcaj s-a întors în curtea "caramelelor"!

Primul succes la revenirea după numai un an în elită și pentru "pădurari". Numai că sezonul va fi infinit mai greu pentru băieții lui Dave Bassett, care-i pot mulțumi veteranului goal-keeper David Beasant, excelent în prima repriză, la 0-0. A fost **NOTT'M FOREST - COVENTRY 1-0. Stone (51).** Cum spuneam și în ediția trecută, Forest și-a pierdut ambii atacanți, titularii Campbell (la Trabzon) și Van Hooijdonck (care se antrenează cu NAC Breda), luându-l pe francezul Darcheville și, de vineri, pe internaționalul englez de tineret Nigel Quashie, un mijlocaș pentru care i-a plătit lui QPR 2,5 milioane lire. În plus, de la Nottingham, s-a întors la Middlesbrough și fundașul central Colin Cooper (2,5 milioane lire), aflat cândva și în vederile naționalei.

Duminică a fost **ASTON VILLA - MIDDLESBROUGH 3-1: Joachim** a deschis scorul pentru gazde și tot el a fost apoi faultat în careu de Festa, noua achiziție Alan Thompson ratând însă de pe punctul cu var. Danezul **Beck** a marcat golul de onoare al lui "Boro", între reușitele lui **Charles** și **Thompson**, ultimul, cu o bombă din lovitură liberă.

Aseară târziu, în ultimul meci al etapei, s-au întâlnit LEEDS și BLACKBURN.

Interesant de văzut pe cine va selecționa antrenorul Glenn Hoddle, pentru meciul de sâmbătă 5 septembrie, din Suedia, primul din preliminariile EURO 2000. Trupa "celor 3 lei" va fi anunțată joi, urmând ca vineri Chelsea să dispute Supercupa Europei în compania Realului Madrid, motiv pentru care partida sa din etapa a 3-a, în deplasare la Old Trafford, a fost programată pentru 16 decembrie. Returul dintre Chelsea și Manchester va avea loc la Londra, pe 29 decembrie.

MIHAI COMȘULEA

F.A. CARLING PREMIERSHIP

1. CHARLTON	2	1	1	0	5- 0	4	+1
2. LEICESTER	2	1	1	0	4- 2	4	+1
3. ASTON VILLA	2	1	1	0	3- 1	4	+1
4. WIMBLEDON	2	1	1	0	3- 1	4	+1
5. ARSENAL	2	1	1	0	2- 1	4	+1
6. LIVERPOOL	2	1	1	0	2- 1	4	+1
7. WEST HAM	2	1	1	0	1- 0	4	+1
8. SHEFFIELD	2	1	0	1	3- 1	3	0
9. COVENTRY	2	1	0	1	2- 2	3	0
10.NOTTM.FOREST	2	1	0	1	2- 2	3	0
11.MAN. UTD.	2	0	2	0	2- 2	2	-1
12.NEWCASTLE	2	0	2	0	1- 1	2	-1
13.DERBY CO.	2	0	2	0	0- 0	2	-1
14.BLACKBURN	1	0	1	0	0- 0	1	-2
15.LEEDS	1	0	1	0	0- 0	1	+1
16.CHELSEA	2	0	1	1	2- 3	1	-2
17.MIDDLESB.	2	0	1	1	1- 3	1	-2
18.EVERTON	2	0	1	1	0- 2	1	-2
19.TOTTENHAM	2	0	0	2	1- 6	0	-3
20.SOUTHAMPT.	2	0	0	2	1- 7	0	-3

GERMANIA

STUTTGART ȘI SCHALKE, ECHIPE GERMANE ?

Etapa a doua a confirmat numele principalelor candidate la titlu, Kaiserslautern și Bayern, dar și startul slab al lui Werder Bremen, formație care a mai debutat cu două înfrângeri în sezonul 1974-'75, când a terminat pe locul 15. De remarcat noul record de străini în formulele de start: Stuttgart a avut 9, iar Schalke "doar" 7 în meciul direct de la Gelsenkirchen. Probabil lui Vogts i-au mai căzut câteva fire de pe chelie...

KAISERSLAUTERN - GLADBACH 2-1: Wagner (42), Marschall (63) - Asanin (83). Cu Marschall din nou în "vână" - goluri marcate în fiecare din ultimele 6 etape de campionat -, deținătorii titlului s-au impus în fața adversarului lor cel mai incomod (33 victorii directe Gladbach și 141 de goluri marcate). Partenerul de atac al lui Marschall, Uwe Rösler, a fost din nou titular în Bundesliga după 5 ani (ultima oară la 28 august 1993, când juca la Dynamo Dresden) de atunci el evoluând pentru Manchester City.

BAYERN - DUISBURG 3-1: Jancker (20), Strunz (63), Effenberg (86, penalty) - Wedau (23). Pronosticul "1" era normal, având în vedere tradiția: în ultimele 19 jocuri la München, Duisburg n-a mai câștigat (ultima victorie a "zebrelor" pe terenul lui Bayern datează din 9 decembrie 1967). În antiteză cu Stuttgart, Bayern a început jocul de sâmbătă cu doar doi străini: Lizarazu și Elber...

BREMEN - NÜRNBERG 2-3: Roembiak (22, penalty), Todt (24) - Kuka (19, 41), Ciric (62). Eliminat Todt (77). Noul idol al roș-negrilor, cehul Pavel Kuka, se află la a 9-a dublă în Germania (precedentele, la Kaiserslautern, în perioada 1993-'98). De cealaltă parte, ex-internaționalul Marco Bode a fost faultat pentru a 7-a oară în careu în ultimii 2 ani, acțiunea sa stând la baza egalării din minutul 22.

FRANKFURT - 1860 MÜNCHEN 2-3: Schur (10), Weber (54) - Borimirov (35), Ouakili (61), Winkler (75, penalty). Până sâmbătă, 1860 era singura echipă din ligă care nu câștigase niciodată la Frankfurt. De această dată ea a provocat cea de-a 100-a înfrângere acasă a celor de la Eintracht. De două ori au fost conduși münchenezii, dar au învins. Așa ceva nu s-a întâmplat niciodată în ultimul campionat! De remarcat că Thomas Sobotzik a dat pasele decisive la toate golurile reușite până acum de Frankfurt.

"De ce nu un nou titlu cu Nürnberg?", pare a spune Pavel Kuka.

FREIBURG - LEVERKUSEN 1-1: Iașvili (71) - Beinlich (74). Pentru Leverkusen remizele sunt ceva obișnuit (13 în campionatul trecut). Freiburg continuă să fie neînvinsă de 7 etape în prima ligă, iar duo-ul Weisshaupt - Iașvili a participat la toate golurile echipei lor de până acum (câte un gol semnat de fiecare în prima etapă, acum Weisshaupt fiind autorul pasei decisive).

SCHALKE - STUTTGART 1-0: Max (55). Un meci modest, care i-a prilejuit lui Martin Max al 50-lea gol în ligă (pentru Gladbach și Schalke). Pe același stadion în returul campionatului precedent, a fost 3-4...

DORTMUND - HERTHA 3-0: Barbarez (39, 52), Salou (64). După 3 etape consecutive în care a pierdut, a ieșit soarele pe strada Borussiei. Este pentru prima dată după 7 meciuri în care galben-negrii nu primesc gol, în ultimele 6 meciuri directe la Dortmund gazdele câștigând de tot atâtea ori (de 3 ori cu 3-0). Arsenal oferă 10 milioane DM pentru Stephane Chapuisat. Atacantul lui Dortmund nu a jucat în prima etapă, iar sâmbătă l-a înlocuit pe omul zilei, Serghei Barbarez...

ROSTOCK - WOLFSBURG 3-3: Pamic (24, 60), Kovacevic (40, autogol) - Kovacevic (30, penalty), Juskowiak (32), Breitenreiter (88). Oaspeții au practicat un joc inteligent, care le-a adus primul punct după 4 înfrângeri consecutive, în ultimele 3 "verzii" nereușind să înscrie niciodată. De partea cealaltă, Rostock este neînvinsă acasă de 5 etape. Croatul Igor Pamic a marcat până acum doar un gol ca titular, restul de 6 fiind reușite în sezonul trecut din postura de rezervă. Acum a reușit o dublă ca titular...

HAMBURG - BOCHUM 1-0: Dembinski (33). Precedentele 50 de meciuri directe fuseseră vizionate de 995.161 spectatori. Așa că duminică seara, pe un Volksparkstadion aflat în plină reconstrucție, printre cei 28.000 de oameni prezenți, s-a aflat și spectatorul cu numărul 1 milion. În anii '90, Hamburg are un bilanț pozitiv în fața lui Bochum: 8 victorii, 4 remize și o singură înfrângere. Campionatul se întrerupe până în 8-9 septembrie, pentru acțiunile echipei naționale (partidele cu Malta și România, din 2 și 5 septembrie).

Marți, 8 septembrie se vor juca:Wolfsburg - Freiburg, Duisburg - 1860 München, Bochum - Bremen, Stuttgart - Kaiserlautern, Gladbach - Frankfurt. **Miercuri, 9 septembrie**: Leverkusen - Hamburg, Nürnberg - Dortmund, Hertha - Schalke, Bayern - Rostock.

Momentan **golgeteri** sunt Pamic (Rostock) și Stefan Beinlich (Leverkusen), ambii autori a câte 3 goluri.

M.B.

DIE BUNDESLIGA **CLASAMENT**

1. BAYERN	2	2	0	0	4- 1	6	+3
2. K'LAUTERN	2	2	0	0	4- 2	6	+3
3. LEVERKUSEN	2	1	1	0	4- 2	4	+1
4. NURNBERG	2	1	1	0	4- 3	4	+1
5. FREIBURG	2	1	1	0	3- 2	4	+1
6. HAMBURG	2	1	1	0	2- 1	4	+1
7. DORTMUND	2	1	0	1	4- 2	3	0
8. GLADBACH	2	1	0	1	4- 2	3	0
9. TSV 1860	2	1	0	1	4- 4	3	0
10.STUTTGART	2	1	0	1	2- 2	3	0
11.DUISBURG	2	1	0	1	3- 4	3	0
12.HERTHA	2	1	0	1	1- 3	3	0
13.SCHALKE	2	1	0	1	1- 3	3	0
14.WOLFSBURG	2	0	1	1	3- 4	1	-2
15.ROSTOCK	2	0	1	1	4- 6	1	-2
16.FRANKFURT	2	0	0	2	3- 5	0	-3
17.BREMEN	2	0	0	2	2- 4	0	-3
18.BOCHUM	2	0	0	2	1- 3	0	-3

UNGARIA

UJPEST - 10 GOLURI ÎNCASATE ÎN ULTIMELE 3 JOCURI!

La mijlocul săptămânii trecute naționala Ungariei, adversara României în preliminariile Campionatului European 2000, a disputat un meci de verificare în compania Sloveniei. Partida s-a jucat la Zalaegerszeg, în fața a 18.000 de spectatori. Elevii lui Bertalan Bicskei au învins cu 2-1, prin golurile marcate de **Dombi (68), Sebök (84-penalty)**, respectiv **Acimovici (90)**. Maghiarii au jucat destul de convingător, în lot fiind cooptați și câțiva jucători care evoluează în străinătate: **Kiraly, Lisztes, Horvath, Dardai, Hamori** și **Hrutka**. Următorul meci al Ungariei va fi unul oficial, în preliminariile CE, cu Portugalia, la 5 septembrie, pe "Nepstadion" din Budapesta.

Trecând la etapa a 5-a, trebuie spus că de această dată gazdele au lăsat puține speranțe formațiilor vizitatoare.

"Gâscanii" din capitală s-au impus pe terenul unei nou promovate, preluând astfel șefia clasamentului: **NYIRSEG - ȘPARTAKUS - MTK 1-3: Kirkmayer (73) - Szekeres (42), Illes (60, 85).** Au asistat 11.000 de spectatori, care au avut ocazia să vadă și un meci de box, între Căpățână (jucător achiziționat de gazde din Moldova) și Preisinger, ambii fiind poftiți la vestiare, în minutul 44. 20.000 de fani au asistat la o dominare a fostului lider. Deși Kulcsar a expediat mingea în bară, iar coechipierii săi au ratat o mulțime de ocazii, partida **DIOSGYOR - KISPEST** s-a încheiat la egalitate, scor **0-0.**

O altă nou-promovată a izbutit al 3-lea succes consecutiv, în fața a 6.000 de susținători: **DUNAFER - III KERULET 3-0: Lengyel (53), Cseke (71), Zavadski (90).**

Neînvinși au rămas și alb-verzii din Budapesta, dar succesul lor s-a conturat greu, în ultimele 12 minute. **FERENCVAROS - SIOFOK 2-0**: **Vincze (78), Selimi (88).**

Eterna rivală a lui Frady, campioana din ediția trecută, trece prin momente grele. **GYÖR - UJPEST 3-1: Balla (12, 32), Sălăjan (74) - Szanyo (64).** În ultimele 3 jocuri, două în campionat și unul în turul preliminar din Champions League, alb-violeții au încasat nu mai puțin de 10 goluri, pierzând de fiecare dată! La confruntarea de la Györ au asistat 12.000 de spectatori.

ZALAEGERSZEG - DEBRECEN 3-0: Straszer(29), Nemeth (36), Sebök (39). În fața a 9.000 de spectatori localnicii au punctat de 3 ori în doar 10 minute, obținând primul succes din actuala ediție de campionat.

VAC - BVSC 1-0: Sevarc (33). Excelentă prestația portarului oaspeților, bătrânul Koszta, care la cei 39 de ani ai săi și-a salvat trupa de la un scor fluviu. Cei 3.000 de spectatori n-au fost prea mulțumiți de evoluția favoriților.

Duminică seara, în nocturnă: **VIDEOTON - GAZSZER AGARD 0-2: Nagy (17), Földes (73).**

Partida VASAS - HALADAS a fost amânată pentru 12 septembrie, budapestanii aflându-se într-un turneu în Spania.

ȘTEFAN MARTON

N.B.1

1. MTK BUDAP.	5	4	1	0	11- 5	13	+7
2. DIOSGYOR	5	3	2	0	10- 5	11	+2
3. FERENCVAR.	5	3	2	0	8- 4	11	+2
4. GYOR	5	3	2	0	8- 4	11	+2
5. VAC SAMS.	5	3	1	1	8- 6	10	+1
6. VASAS	4	3	0	1	11- 6	9	+6
7. GAZSZER A.	5	2	3	0	6- 2	9	+3
8. DUNAFER	5	3	0	2	10- 7	9	0
9. UJPEST	5	3	0	2	10- 9	9	0
10. KISPEST	5	2	1	2	6- 9	7	+1
11. ZALAEG.	5	1	2	2	6- 6	5	-4
12. SPARTAKUS	5	1	1	3	8-12	4	-5
13. VIDEOTON	5	1	0	4	6- 7	3	-6
14. HALADAS	4	1	0	3	3- 4	3	-3
15. BVSC BUDAP.	4	0	2	2	2- 6	2	-4
16. DEBRECEN	4	0	1	3	3- 8	1	-2
17. SIOFOK	5	0	1	4	6-12	1	-5
18. III KERULET	5	0	1	4	3-13	1	-5

SPOVEDANIA "PĂRINTELUI"

Sâmbătă am fost la Reșița. Nu atât pentru obligațiile profesionale care vizau singura prezență a Banatului în elită, ci, mai ales, pentru a asculta spovedania "tatălui risipitor"... Bănuiți desigur, despre cine e vorba...

Desigur, ea n-a întârziat să se producă. A fost chiar un cadru savurat de asistență, avându-i pe Sdrobiș și Benga, ipoteticul spânzurat în ochii lumii la caz de întoarcere a "părintelui"... Bineînțeles că dl. Benga a dat dovadă de multă stăpânire de sine pentru a depăși momentul, încercând să-l prezinte cât mai protocolar pe Sdrobiș, ca și când timpul s-ar fi oprit în loc în februarie anul curent, ce mai, cine zice că românii nu au talent diplomatic înseamnă că nu știe pe ce lume trăiește!

Din fericire pentru actori, scena finală fusese salvată de cele petrecute pe teren. Acolo unde CSM-ul de-acum, nu cel din urmă cu șase luni a luptat atât cât a putut pentru a ține piept unui Rapid favorit pe toată linia. Fără pretenția de-a analiza meciul, nu pot să trec peste un aspect oarecum paradoxal: un Rapid infinit mai valoros decât anul trecut, unde nimic nu se face la întâmplare, începând de la pasa lui Lobonț către... Dulca, până la sosirea lui Lucescu la conferința de presă sau a lui Copos în tribuna reșițeană, deci un astfel de Rapid a învins sâmbătă mult mai greu un CSM evident mai slab decât atunci. Un CSM lipsit de trei foarte buni jucători, cârpit cu achiziții de valoare îndoielnică - asta ca să mă exprim eufemistic - contrariat de ezitările conducerii, traumatizat de șantajul sindicatelor, apăsat de situația din clasament. Însă, deloc resemnat cu ideea unei noi înfrângeri la scor! De altfel, în condițiile în care Doană n-ar fi ratat o ocazie de care-și va aduce aminte multă vreme de-aici încolo, sunt convins că altfel s-ar fi scris istoria acestui meci. Astfel, ca să ajung la capătul paradoxului de care vorbeam, de cele mai multe ori răscrucile capitale ale fotbalului sunt trasate de un simplu "dacă"! În orice caz, de această dată apele ar fi crescut brusc, inundând moara lui Sdrobiș.

CÂINII LATRĂ, CARAVANA TRECE...

de Miki Junea

Bun. Așa cum spuneam, a urmat spovedania "părintelui", într-o atmosferă în care persiflările de orice fel au fost eliminate din start. Dacă vreți, chiar prin simpla așezare a acestuia la colț de masă. Un simbolic colț la care s-a așezat singur de această dată, luând loc pe scaun, pentru că nucile sunt în curs de coacere...

Două idei mi-au atras atenția din alocuțiunea sa. Una, că va înapoia lui Schorsch suma de bani "nemunciți", oricum am luao, o chestiune în premieră. Și a doua, că greșeala sa constă în a avea prea mare încredere în oamenii cu care a lucrat. Adică, muncă pe bază de înțelegere, fără un contract ferm! Cum n-am pretenția finalizării unei anchete, mă voi mulțumi să remarc încă o dată șubrezenia relațiilor din fotbalul românesc. Ca de obicei, în astfel de situații, adevărul se află la mijloc. Nu în totalitate pe strada lui Sdrobiș și nici pe aleea lui Marius Popescu. Pe care, nu mă sfiesc s-o declar, îl apreciez și-l voi aprecia în continuare, chiar dacă uneori îmi servește banalități cu aerul exclusivității! Dacă vreți, adevărul se află undeva în "no man' s land". Numai astfel s-a putut întoarce Sdrobiș la Reșița ca și cum nimic nu s-ar fi întâmplat, fie și cu lacrimile pocăinței din ochi. Numai astfel s-a așezat în cel mai delicat mod posibil batista pe țambalul disputelor dintre conducere și sindicate și tot astfel s-a procedat la reîncălzirea supei!

Luând în considerare și jumătatea plină a paharului, să admitem că Reșița și Sdrobiș au nevoie unul de altul. Atunci, n-ar strica să se dea cărțile pe față și de-o parte și de alta, pornindu-se la un nou drum, într-un mod absolut loial, de care echipa duce lipsă. Pentru că, nu e doar o impresie, deocamdată la Reșița două tabere se studiază atent din colțuri întunecate, pândind lovitura decisivă.

TITLUL MONDIAL PRODUCE BOOM-UL ÎN HEXAGON

Succesul repurtat în urmă cu peste 6 săptămâni de "cocoșul galic" în finala disputată cu Brazilia, și care a adus primul titlu suprem în Franța a creat o adevărată efervescență în rândul iubitorilor fotbalului din Hexagon, care au luat cu asalt casele de bilete ale cluburilor prim-divizionare cu ocazia sezonului recent demarat. Astfel, cele 18 grupări din primul eșalon au anunțat vânzarea a circa 140.000 abonamente pentru acest campionat, rezultând astfel o creștere de 30 la sută față de ediția trecută. Mai mult, pentru prima oară în istoria fotbalului francez, o echipă a reușit să depășească plafonul celor 30.000 abonamente sezoniere vândute. Nu mai puțin decât 36.000 de suporteri au solicitat un loc permanent pentru '98 - '99 pe arena de 60.000 de locuri Stade Velodrome. În sezonul trecut doar 17.087 fani ai alb-albaștrilor au solicitat abonamente la Olympique Marseille. Între alte exemple pozitive, campioana R.C. Lens a plusat la acest capitol de la 9.000 la 20.000, iar vicecampionii de la F.C. Metz s-au bucurat și ei de mai mult decât o dublare a abonamentelor vândute, atingând suma de 8.200. În fine, noile promovate Nancy, Lorient și Sochaux sunt 7 dintre grupările care au vândut mai multe abonamente decât în campionatul trecut, la minusuri trecând parizienii de la Saint Germain, cu un pasiv de 2500, atingând abia plafonul de 20.000.

Și dacă boomul din Hexagon și-a avut rădăcinile în succesul naționalei, în Anglia fantastica foame de fotbal îi mână pe susținători în număr tot mai mare pe futuristele arene construite din temelii în ultimii ani. Și vă vom oferi doar două exemple. Gruparea de eșalon secund Sunderland AFC, care anul trecut a investit zeci de milioane în noua arenă "The Stadium of Light", Stadionul Luminii, își amortizează încet-încet banii, vânzând nu mai puțin decât 25.000 abonamente sezoniere și jucând cu casa închisă meciul din prima etapă, cu QPR, când toate cele 41.008 locuri au fost ocupate. Și mai interesantă este situația celebrei Manchester City, ajunsă în acest an în premieră în liga a III-a, care a fost urmărită la meciul de debut în noul sezon, pe Maine Road, de 32.134 spectatori, adică mai mulți decât la orice meci din campionatul trecut, dintre aceștia 14.000 posedând legitimații anuale! În plus, fanii dornici să-și vadă la treabă favoriții în deplasarea de peste două săptămâni, și care n-au bilet de intrare pe arena de nici 7000 locuri de la Macclesfield, vor avea această posibilitate grație ecranului panoramic de pe propriul stadion. O premieră mondială pentru un club de liga a 3-a, semn că Man' City ține totuși mult la blazonul ei.

MIHAI COMȘULEA

Remiză ca între două echipe eliminate în optimi

Într-o vară în care atât România, cât și Norvegia au părăsit Coupe du Monde în faza optimilor de finală, cele două reprezentante s-au aflat față în față într-o partidă amicală, care a constituit al 9-lea meci direct între cele două țări, disputată la Oslo miercurea trecută, adică exact cu două săptămâni înaintea debutului "tricolorilor" de pe 2 septembrie în campania preliminariilor pentru EURO 2000, acasă, cu Liechtenstein. A fost NORVEGIA - ROMÂNIA 0-0, în meciul de debut al lui Victor Pițurcă la cârma reprezentativei țării noastre. Echipa de start a fost: Stelea - Petrescu, Popescu, Bătrânu, Filipescu - Petre, Gâlcă, Cătălin Munteanu, Dorinel Munteanu - Moldovan, Adrian Ilie, mai intrând după pauză Lupescu, Sabău și Șerban. Cu alte cuvinte, 9 titulari care evoluează la cluburi din străinătate, plus trei dinamoviști, un rapidist și un stelist fiind rezervele utilizate.

Până una-alta, următorul test în arena internațională a fotbalului nostru sunt meciurile retur din tururile preliminare ale cupelor europene, capul de afiș fiind ținut miercuri seara de disputa Panathinaikos - Steaua, de la Atena, prețul fiind calificarea în grupele Champions League.

QPR

Fitness Center Tiger
Str. Zborului nr. 3 (Complex Dacia) ✦ Tel. 092-503167
- Salã Fitness
- Saunã
- Masaj
- Jacuzzi
BAR
Sistem abonament lunar
Program ZILNIC 09.00-24.00

RADIO DEVA
89.3
FM

ITALIA

O SĂPTĂMÂNĂ GREA PENTRU JUVENTUS

PRIMUL ANTRENOR DEMIS

Se pare că în Italia a devenit deja o tradiție ca în timpul perioadei de pregătiri, cu câteva săptămâni înaintea începerii campionatului, să fie demis un antrenor!

În 1997, locul lui **Edoardo Reja**, la Brescia, a fost luat de **Giuseppe Materazzi**, cu puțin timp înaintea startului Seriei A. Acum acest lucru s-a întâmplat la Empoli. După plecarea tehnicianului **Spalletti**, la finele ediției 1997-'98, la Sampdoria, la cârma echipei toscane a fost instalat **Luigi Del Neri**, cel care a promovat-o în sezonul trecut pe Ternana în liga a II-a. Deși începutul părea promițător, Empoli obținând un merituos loc II în turneul de la Middlesbrogh, unde alături de gazde au mai evoluat formațiile Newcastle și Benfica Lisabona (în finală, Empoli a pierdut la penalty-uri – 1-1 după timpul regulamentar de joc – în fața portughezilor), **Del Neri** a fost înlocuit după doar 49 de zile!

Adeptul unei formule 4-4-2, tehnicianul n-a fost pe placul conducătorilor și nici pe cel al jucătorilor, obișnuiți să joace un 3-4-3. Pe banca tehnică a fost pus **Mauro Sandreani**, cel care a mai condus-o pe Padova în prima ligă (ediția '96-'97) și care în campionatul trecut a fost o perioadă la timona lui AC Torino.

A REVENIT STARUL RONALDO

După un sezon extrem de stressant, președintele lui Inter Milano, **Massimo Moratti**, i-a permis brazilianului **Ronaldo** o vacanță ceva mai lungă. Acesta a revenit în Italia joi, 20 august. În aceeași zi, la ora 15.30, a avut loc o conferință de presă la sediul clubului milanez, în care **Ronaldo** a declarat printre altele: **"Este adevărat că l-am dorit pe De La Peña în lotul lui Inter, dar sunt foarte încântat acum să joc alături de Roberto Baggio!"** Vineri, 21 august, la primul antrenament al lui **Ronaldo**, au asistat peste 3.000 de suporteri, fapt ce l-a cam deranjat pe antrenorul **Gigi Simoni**, care a spus că s-ar putea ca în viitor ședințele de pregătire ale elevilor săi să fie ținute cu porțile închise!

În sezonul trecut, micuța Empoli a izbutit o spectaculoasă salvare de la retrogradare, cu tehnicanul Spalletti (primul din dreapta) pe bancă. Vor reuși acum toscanii să repete isprava?

STANICI A RĂMAS LA PARMA

Curtat intens de englezii de la Everton, croatul **Mario Stanici** a hotărât totuși să rămână la Parma, semnând o prelungire a contractului până în anul 2001.

Va pleca probabil însă în Anglia, **Stefano Polesel**, atacantul de 24 de ani al lui Venezia, care în cursul acestei săptămâni va avea o ultimă discuție cu cei din conducerea lui Sheffield United.

Michele Cossato a trecut de la Venezia la Atalanta.

SÂMBĂTĂ, ÎNTÂLNIRE DE GRADUL TREI ÎN SUPERCUPA ITALIEI

Sâmbătă, 29 august, pe stadio "Delle Alpi" din Torino se va disputa jocul Juventus - Lazio, contând pentru Supercupa Italiei.

Bianco-neri au evoluat pentru prima dată într-o formulă mai aproape de adevăr, vineri, 21 august, la San Benedetto del Tronto, în fața a 20.000 de spectatori, împotriva lui Español Barcelona. Oaspeții au învins cu 1-0, la capătul unui meci nervos, cu doi eliminați, **Del Piero**, respectiv **Benitez**. Torinezii n-au găsit drumul spre gol, deși prestațiile lui **Deschamps, Zidane** și **Zalayeta** au fost mulțumitoare.

Marți, 25 august, Juventus va întâlni pe AC Milan în trofeul Luigi Berlusconi, iar sâmbătă va încerca să câștige pentru a 3-a oară Supercupa Italiei, competiție ce opune campioana și câștigătoarea Cupei.

Este a 11-a ediție a Supercupei, precedentele fiind cucerite de **AC Milan (1988, 1992, 1993 și 1994), Inter (1989), Napoli (1990), Sampdoria (1991), Juventus (1995 și 1997), Fiorentina (1996).**

Noua achiziție a lui Lazio, spaniolul **Ivan De La Peña**, cel care se rade pe cap din două în două zile, de 4 ani încoace (!), a declarat că-și dorește foarte mult un succes în fața lui Juventus.

Iată și formulele în care ar putea evolua cele două echipe. **JUVE: Peruzzi - Mirkovici, Iuliano, Montero, Pessotto - Tacchinardi, Deschamps, Davids - Inzaghi, Zidane, Del Piero. LAZIO: Marchegiani - Negro, Couto, Mihajlovici, Favalli - Conceicao, De La Peña, Almeyda, Nedved - Salas, Mancini.**

A ÎNCEPUT COPPA ITALIA

Sâmbătă și duminică s-au jucat partidele tur din cadrul primei manșe a Cupei Italiei, mai puțin meciul **Ternana - Genoa**, programat luni seara, după închiderea ediției.

Au intrat în competiție doar două formații din prima ligă, Cagliari și Perugia, restul fiind echipe din Serie B și C 1. Iată rezultatele înregistrate: **Lucchese - Napoli 2-2; Ancona - Ravenna 0-1; Livorno - Reggina 1-1; Monza - Lecce 0-2; Lumezzane - Cagliari 3-1; Padova - Reggiana 2-1; Chievo - Foggia 0-0; Cremonese - Atalanta 0-2; Gualdo - Andria 1-1; Atl. Catania - Brescia 0-1; Alzano - Torino 1-1; Cosenza - Treviso 1-1; Castel di Sangro - Perugia 1-0; Cesena - Pescara 2-2; Nocerina - Verona 2-2.**

Returul se va disputa la 30 august.

SANDU USUSAN

Să nu uităm că fotbalul în România s-a inventat pe aici! Vine...

UTA - POLI

PAG 6

FOTBAL vest

Anul VIII Nr. 335 ● 1-7 Sept. 1998 ● 2000 lei

Se difuzează în ARAD, BIHOR, CARAŞ, HUNEDOARA, TIMIŞ

■ MAGNET ■ MAGNET ■ MAGNET ■ MAGNET ■

ROLAND NAGY LA TIMIŞOARA!

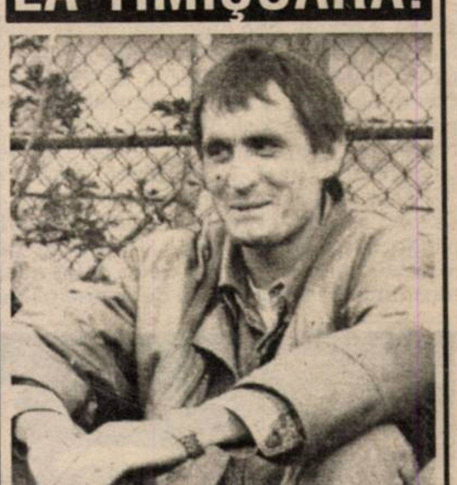

Roti îl doreşte pe fostul participant la Champions League la Poli

PAG 11

INVINCIBILITATEA CORVINULUI DE "ACASĂ", MAI TARE CA INVINCIBILITATEA UTA-EI DE "AFARĂ"

PAG 4

Se naște o nouă generație a "Corvineștilor"?

SDROBIŞ readuce gustul victoriei în Doman

PAG 3

ULTIMA ORĂ SORESCU ÎN LOCUL LUI VLĂTĂNESCU LA ELECTRICA

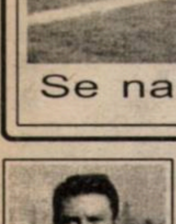

Petre Vlătănescu a fost înlocuit ieri de la cârma Electricii Timișoara. *"N-a avut rezultate și, în fond, îi mai fuseseră oferite două șanse"*, a spus președintele Vasile Pașca. Secundul-jucător Valeriu Sorescu și Florin Bugar au preluat interimar timona echipei, cei doi putând fi chiar confirmați în ședinta din această dimineață, condusă de Nicolae Marcu, manager general al R.A.T.T. *"Este posibil ca diriguitorii regiei să aibe soluțiile lor pentru ocuparea postului, dar există posibilitatea ca lui Sorescu să i se ofere șansa, mai ales după câți ani a luptat pentru Electrica"*. Vlătănescu ar putea fi menținut la club, fie ca jucător, fie preluând o grupă de copii.

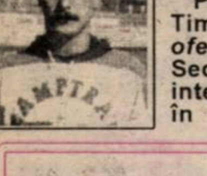

Vocea Porumbelului Cititor

(nu iese fum fără zvon, nici locu' 1 din start)

Indiferent ce ați crede, fotbalistul român mai și citește! Sigur că nu pe Dostoievski, da' mai dă cu ochiu' prin presa de sport... Dă cu ochiu' și fiind, de exemplu, jucător al UTA-ei, ce-i dat să citească? Ce altceva decât declarațiile lui Tisza de genul "**n-avem nici un obiectiv în afara construirii unei echipe care să fie competitivă peste 2-3 ani!**" Păi cum să se mobilizeze Botiș sau Ciubăncan, simțindu-se ca niște cărămizi dintr-o fundație a unei clădiri la care paratrăsnetul poate va fi altcineva! La Hunedoara, la fel! Văetuș dixit: **"Deocamdată încercăm să formăm o echipă pentru viitor!"** Chiar așa? Păi câtă răbdare trebuie să mai aibă alde Haidiner, Sterean sau Mitrică! Mitrică, om care, sincer, declară că s-ar bate pentru promovare! Jos pălăria! Acesta e spiritul de competiție! Îmi vine să mă arunc de la etaj când aud de obiective de genul undeva pentru locurile 3-8! Și pentru ce? Simt antrenorii nevoia de a avea un alibi pentru vreme rea? O zic fără răutate! De unde știu Tisza și Văetuș unde vor fi peste 3 ani? În viitor! Poate la o altă echipă! Și atunci vor spune la fel? Obiectiv: creșterea unei formații pentru viitor? Domnilor, viitorul e astăzi! Altfel ne-o tot iau moldovenii în față. Cu 'șpe echipe în prima ligă! O să ajungem să ne mirăm, peste câțiva ani, când vom auzi expresia: "**Moldova, leagănul fotbalului românesc!**" Așa că strângeți-vă șireturile, luați biciul în mână și bateți-vă pentru un loc sub soarele performanței! Acum! Imediat! Cu orice risc! Că și Roti m-a supărat când a spus: **"Locul întâi e ocupat, rămâne să ne luptăm pentru locul doi!"** Chiar așa? O fi Extensivul, Brazilia? Să fim serioși! Campionatul n-a trecut nici de prima turnantă! Ce dacă s-a pierdut un meci? Ce dacă în Valea Roșie sunt bani? Bani sunt și la Craiova mare! Și ce-i cu asta? Ce s-a realizat în afara unor crampoane în mecla lui Huzu? Extindeți-vă puterile peste... Extensiv, domnilor antrenori! Acum aveți pâinea și cuțitul! Că peste "doi-trei ani", "în viitor", s-ar putea să vă uitați la... tărâțe! Și o să vă pară rău!

ION GOLUMBU

ROTI TRIMITE TELEVIZORUL LA REŞIŢA

CEI 50 DE CÂŞTIGĂTORI AI CONCURSULUI **Fotbal vest Mondial** au fost decişi de FRAŢII ROTARIU!

PAG 11

radio Vest

88,7 MHz

STEREO

B-dul Mihai Viteazu 1 bis, Timișoara 1900 RO ✦ OP 5, CP 652
Tel. +40 - (0)56 - 194.816; 194.818; fax: +40 - (0)56 - 194.823

Roentgen Divizia A

Giuleştiul râde, cântă şi dansează

Meciul disputat duminică seara în Giulești poate fi primul pas spre ceea ce se numește în termeni sportivi o predare de ștafetă, Steaua cedând clar în fața “acarilor” lui Mircea Lucescu. Bineînțeles că nu trebuie neglijată Dinamo, care pare reglată la cel mai înalt nivel de o mână meseriașă nevăzută. În umbra derby-ului de lângă Podul Grant, CSM Reșița, Astra Ploiești și “U” Cluj au realizat primele victorii din actualul sezon, lăsând Foresta să se îndepărteze de pluton după abia 5 runde. Ploaie de cartonașe roșii la Craiova, jucătorii celor două echipe fiind recordmanii în materie (5 de partea oltenilor, 4 în contul gălățenilor până acum). De altfel, a fost cea mai “roșie” rundă, cu 8 cartonașe de această culoare.

Când a optat pentru Balaci, Cristi Chivu nu şi-a închipuit că va ajunge, după 5 etape, sub Reşiţa!

ASTRA PLOIEȘTI - GLORIA BISTRIȚA 3-1: M. Dăscălescu (16), P. Stoica (58), Voicilă (77) - Turcu (89). Eliminat Voinea (Astra - 81). Prima dată în nocturnă, ploieștenii s-au impus în fața unei grupări care nu contează în deplasare (acest 1-3 este cea mai “strânsă” înfrângere externă de până acum a bistrițenilor). **“Echipa e în creștere de formă, a dovedit-o la Galați”**, spunea Gabriel Stan, antrenorul gazdelor, înaintea jocului, elevii săi confirmând cuvintele acestuia. Este primul meci în care jucătorii Astrei marchează mai mult de un gol de când au promovat în Divizia A.

FC NAȚIONAL - FORESTA 4-1: M. Savu (35, 44), Niculescu (85, 89) - Baicu (67). Eliminat Bălan (Foresta - 83). Deznodământ tradițional, sucevenii pierzând în campionatul trecut pe același stadion cu 0-3. **“Va fi un meci deschis oricărui rezultat. Noi venim după rușinea de la Constanța, iar Naționalul după un 0-5”**, spunea în preziua jocului conducătorul Forestei, Eugen Huțu. Practic, așa a și fost. Ca o curiozitate să menționăm că Foresta a primit în aceste prime 5 etape 5 goluri după minutul 85 al partidelor, în timp ce pentru Național este al treilea gol primit în minutul 67, după cel de la Galați și cel contra Bistriței. Pentru Eugen Huțu mai apare o problemă: antrenorul echipei sale Petre Gigiu are doar categoria a II-a de clasificare, ceea ce conform Statutului antrenorului, nu permite să antreneze în Divizia A...

FC ARGEȘ - PETROLUL 3-1: Barbu (23, 65 - penalty), Schumacher (26) - Costescu (63). Final așteptat într-un meci de tradiție al campionatului primei divizii, care i-a prilejuit golgeterului piteștean Jean Barbu înscrierea celui de-al 60-lea gol al său în prima divizie (108 prezențe).

UNIV. CRAIOVA - OȚELUL 0-1: Nemțanu (90). Eliminați: Frăsineanu (57), Chivu (64) ambii Craiova - **Tofan (88)** de la Oțelul.

Și oltenii se pot lăuda că au finaluri de meci foarte slabe: până acum au primit 3 goluri în ultimele 5 minute, toate trei decisive (cel egalizator în meciul cu Steaua și cel al înfrângerii de la Piatra Neamț sunt celelalte două). Ca și în campionatul trecut, gălățenii au câștigat din nou în Bănie (atunci a fost 0-2, la 15 octombrie 1997).

RAPID - STEAUA 3-0: Șumudică (42), Dulca (59), S. Radu (71). Eliminat Belodedici (Steaua - 48). În cel de-al 81-lea meci direct Rapidul a înregistrat a 20-a victorie directă în fața militarilor. Ultimul 3-0 în favoarea giuleștenilor s-a consemnat în campionatul 1966-1967, toate golurile fiind marcate atunci de Ion Ionescu. În acel sezon, Rapidul a câștigat singurul titlu de campioană din istoria clubului. Să înțelegem că de câte ori vișiniii vor câștiga în fața Stelei cu 3-0 devin campioni? Până atunci să notăm cel de-al 1600-lea gol primit de Steaua în Divizia A, cel semnat de Sergiu Radu. Cu noii veniți Tene și Ilie Dumitrescu, Steaua nu a putut ține piept mult mai omogenilor lor adversari, în fața cărora au cedat ultima dată la 13 martie 1994, când a fost 2-1 pe același stadion.

FC ONEȘTI - FCM BACĂU 2-2: Gorga (5), Ardeleanu (29 - autogol) - Ardeleanu (10), Rotariu (80). Ambițiile locale s-au împărțit după minutul 90 (**“Oneștiul nu va ceda ușor”**, spunea președintele acestei formații, Nicolae Puiu) în primul meci oficial din istoria celor două formații.

OLIMPIA SATU MARE - DINAMO 0-4: Mihalcea (7, 56), Fl. Bătrânu (45 - penalty), Iftodi (56). Eliminat Ciocan (Olimpia - 45). Meci care nu putea avea alt învingător, având în vedere situațiile diametral opuse în care se află Olimpia și Dinamo. În cele 6 apariții pe Someș, Dinamo a câștigat doar ultimele două (precedentul, la 8 martie 1980, cu 3-0). Cu această ocazie s-au marcat și două jubilee: dinamovistul Cosmin Contra a jucat pentru a 100-a oară în Divizia A, iar Dinamo a înregistrat victoria cu numărul 800 de când activează în prima ligă fotbalistică românească, adică din 1948.

“U” CLUJ - CEAHLĂUL 1-0: Zanc (46). Eliminat Ciolobac (“U” - 70). Se pare că antrenorul gazdelor, Tiberiu Poraczky a simțit pasa ceva mai bună în care s-au aflat elevii săi, declarând înaintea jocului că **“Ar fi cazul să mai arătăm că la Cluj se joacă fotbal”**. Chiar dacă la limită, victoria de sâmbătă are darul de a reface cât de cât moralul “Șepcilor roșii”, care formează una dintre cele mai necăjite grupări ale primei divizii. Să remarcăm că ultima victorie de care au beneficiat alb-negrii s-a consumat tocmai la 25 aprilie în acest an, când pe stadionul “Ion Moina” gazdele treceau cu un sec 4-0 de Sportul studențesc. Să mai notăm că în cele 6 apariții sub Feleac, nemțenii nu au câștigat niciodată, tradiția păstrându-se și de această dată.

MARIUS BREAZU

■ MAGNET ■

inaugurează

un nou centru

dialog GSM

MAGAZIN SPECIALIZAT

■ MAGNET ■

Str. Ungureanu nr. 17
(vizavi de Clinicile Noi)

ORAR 10-18

tel.-fax: 056-191.005

ETAPA VIITOARE Div. A

Et. 6 (sâmbătă, 12 septembrie): Ceahlăul – FC Argeș; Dinamo – Astra; Farul – FC Național; FCM Bacău – Rapid; Foresta – Olimpia Satu Mare; Gloria B–ța – Univ. Craiova; Oțelul – "U" Cluj; Petrolul – FC Onești; Steaua – CSM Reșița.

CLASAMENT

Echipa	TOTAL						penalty				ACASA					AFARA					A-de-văr	Galb	Roșii	Media spect	puncte cucerite şi locul ocupat după 5 runde în'97-'98
							în fav.		împotrivă																
							Total	Marc	Total	Marc															
1 DINAMO	5	5	0	0	18-3	15	3	3	0	0	2	2	0	0	8-0	3	3	0	0	10-3	+9	13	1	9000	6p / 9
2 RAPID	5	5	0	0	15-1	15	1	1	1	1	3	3	0	0	12-0	2	2	0	0	3-1	+6	12	0	14000	10p / 5
3 OȚELUL	5	4	1	0	8-4	13	1	1	1	1	2	1	1	0	4-3	3	3	0	0	4-1	+7	12	4	8500	15p / 1
4 FCM BACĂU	5	3	2	0	10-6	11	1	1	0	0	2	2	0	0	5-2	3	1	2	0	5-4	+5	16	0	6500	6p / 11
5 NAȚIONAL	5	3	0	2	15-12	9	1	1	0	0	3	3	0	0	13-4	2	0	0	2	2-8	0	11	2	1666	12p / 4
6 STEAUA	5	2	1	2	12-9	7	1	1	0	0	2	2	0	0	8-1	3	0	1	2	4-8	+1	16	0	4500	12p / 3
7 CEAHLĂUL	5	2	1	2	8-6	7	1	1	0	0	2	2	0	0	6-1	3	0	1	2	2-5	+1	23	0	6000	4p / 12
8 FC ARGEȘ	5	2	1	2	8-7	7	1	1	1	1	3	2	0	1	6-4	2	0	1	1	2-3	-2	15	0	7333	15p / 2
9 ASTRA	5	1	3	1	6-5	6	0	0	0	0	3	1	2	0	4-2	2	0	1	1	2-3	-3	14	1	5666	13p / 1*
10 GLORIA B-ȚA	5	2	0	3	10-12	6	0	0	2	2	2	2	0	0	8-1	3	0	0	3	2-11	0	12	2	2000	7p / 8
11 PETROLUL	5	2	0	3	6-9	6	1	0	2	1	2	2	0	0	5-1	3	0	0	3	1-8	0	10	1	5500	4p / 13
12 FC ONESTI	5	1	2	2	10-14	5	1	1	0	0	3	1	2	0	9-4	2	0	0	2	1-10	-4	10	0	9000	12p / 2*
13 CSM REȘIȚA	5	1	2	2	4-9	5	1	1	2	2	3	1	1	1	4-4	2	0	1	1	0-5	-4	16	2	10333	10p / 6
14 CRAIOVA	5	1	1	3	5-7	4	0	0	1	1	3	1	1	1	4-3	2	0	0	2	1-4	-5	15	5	9000	9p / 7
15 FARUL	5	1	1	3	8-13	4	2	2	2	2	2	1	0	1	4-5	3	0	1	2	4-8	-2	13	0	3750	4p / 14
16 U CLUJ	5	1	1	3	2-9	4	1	0	0	0	3	1	1	1	2-2	2	0	0	2	0-7	-5	13	1	1666	3p / 16
17 OLIMPIA S.M.	5	1	0	4	4-12	3	0	0	3	2	3	1	0	2	3-5	2	0	0	2	1-7	-6	14	2	12000	12p / 2*
18 FORESTA	5	0	0	5	6-17	0	1	1	2	2	2	0	0	2	3-5	3	0	0	3	3-12	-6	19	1	7000	6p / 10

*) situații realizate în eșalonul secund în '97-'98

Clasamentul golgeterilor

5 goluri: Marian Savu (Național)

4 goluri: Ion Vlădoiu (Dinamo)
- Marius Șumudică(Rapid)

3 goluri: Ionel Dănciulescu (Steaua)
- Constantin Barbu (FC Argeș) - 1 penalty
- Adrian Mihalcea (Dinamo)
- Florentin Petre (Dinamo)
- Florin Bătrânu (Dinamo) - 2 penalty
- Florin Petcu (FCM Bacău) - 1 penalty
- Ionel Ganea (Bistrița)
- Daniel Pancu (Rapid)
- Grigore Tudor (Farul) - 2 penalty
- Constantin Bărsan (Onești)

FOTBAL vest
editat de
■ MAGNET ■
General manager
RICHARD ANDRESS
Str.Paris nr 2A Timişoara
Tel. 056 / 190.656
Fax 056 / 190.128
C.P. 490 O.P. 3 Timişoara
Ne puteti citi si pe INTERNET:
www.timisoara.com/soccer/fotbalvest
E-MAIL: Fotbalvest@csoft.dnttm.ro

Director onorific MARCEL TOLCEA
Director DUKI POPOVICI
Redactor şef SANDU USUSAN
Dir. economic MOLNAR LASZLO

Colectivul redactional:
MARIUS BREAZU, MIHAI COMȘULEA, PETRU FUCHS, CORNEL BOCIORT, CĂLIN VEGHEȘ, ALIN RADOVAN, STELIAN ROTARIU, ATTILA SCHNEIDER, HORAŢIU OLARIU

Editorialist MIKI JUNEA
Ideolog RADU SUCIU

Redactori colaboratori:
ȘTEFAN MARTON, CIPRIAN TRANCĂ, GHIȚĂ OCHIȘOR, BRANKO VUIN, OVIDIU OLARIU, VIOREL NICULA, RENATO PITTINI, MARIUS PANAITE, ALEXANDRU IZVERNARI, LUCIAN MANOLE, TEODOR TUNDUC, COSMIN RUS

Reporter special NELU SERE

Tehnoredactare: CULTURAL srl
Tel. 056 - 12.43.61.
E-mail: office@csoft.dnttm.ro

Tipar: WEST TIPO INTERNATIONAL
Timişoara, tel. 123.907

Balaci i-a scos banii din buzunar lui Macavei!

Stadion: "Mircea Chivu"
29.8.'98
ora **18.00**
Spectatori:
8.500
Timp: închis
Teren: bun
Arbitri: V. Anghelinei (Galați) - I. Dumitrică (Craiova), A. Rolea (București)
Observatori: Ion Bonini (București)

CSM REȘIȚA 3 2 FARUL

Șuturi la poartă: 15
Șuturi pe poartă: 8
Cornere 9
Ofsaiduri 6

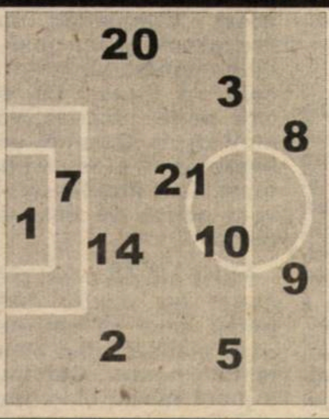

Înlocuiri:
46' Brehui cu M. Bătrânu (4) **5**; 46' Jilavu cu Balaci (18) **6**.

Marcatori:
MACAVEI (9 - autogol), CIOCOI (47), BALACI (90)

Cart. galbene:
Năstasie, M. Bătrânu, R. Sandu, Balaci

Cart. roșii:

5	Boșca	1	20	Tufiși	6.5
5.5	Năstasie	2	2	Stan	6
6	Ciocoi	3	4	Niia	5.5
5.5	Jilavu	5	5	Cr. Petcu(cpt)	7
6	R.Sandu	7	8	Abăluță	5.5
6	Frunză	8	9	Grigoraș	6.5
5	Szijj	9	14	Tudor	6
6	(cpt) Doană	10	15	Axinciuc	5
6	Căprariu	14	16	Niță	6
5	Brehui	20	21	Stere	6
7	Nica	21	24	Macavei	6

pe bancă	pe bancă
Popa (12)	(12) Ștefănescu
Dianu (17)	(3) R. Miu
Huza (19)	

Înlocuiri:
65' Abăluță cu R. Mitu (6) **5.5**; 80' Grigoraș cu Lungu (19); 86' Tudor cu I. Bădescu (11)

Marcatori:
CR. PETCU (13), TUDOR (52 - penalty)

Cart. galbene:
Niță

Cart. roșii: --

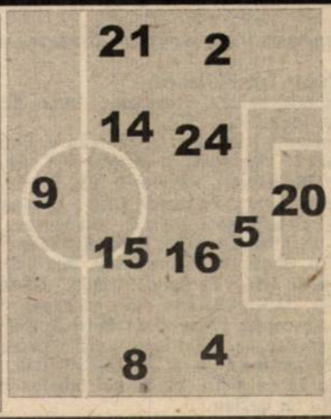

Șuturi la poartă: 8
Șuturi pe poartă: 3
Cornere 1
Ofsaiduri 4

GUARDIA ȘI-A FĂCUT DATORIA

În minutul 13, după greșeala comisă de **Vali Boșca**, la primul gol al Farului, galeria reșițeană l-a încurajat pe acesta, scandându-i timp de câteva secunde numele. Un gest frumos, "Guardia Rosso-Nera" aducându-și repede aminte că **Vali** și-a scos deseori echipa din impas, salvând goluri gata făcute în sezonul trecut. Și în continuare tifosii și-au purtat echipa spre victorie, trecând cu vederea unele erori ale favoriților, sancționate prompt de o parte a spectatorilor aflați la tribuna principală.

La finele partidei, suporterii cântau în curtea interioară a stadionului, scandând chiar **"Steaua nu uita / Va veni și ziua ta!"**. Sâmbătă, 12 septembrie, CSM Reșița se va deplasa în Ghencea. Vom asista la o plăcută surpriză?

PRIMUL SUCCES PENTRU DIAVOLII DIN BANAT !

Ovidiu Brehui și Dorin Nica au fost noutățile în formula de start a rosso-nerilor în partida cu Farul, ambii debutând cu acest prilej în formația reșițeană. Față de meciul cu Rapid au mai apărut și alte modificări în trupa lui Sdrobiș: Ibric și Kovacs au fost trecuți la tineret, Mircea Bătrânu și Dianu luând loc pe bancă, în poartă revenind Vali Boșca, acesta ispășindu-și suspendarea de o etapă după cartonașul roșu văzut la Onești.

Când gazdele au deschis scorul, spectatorii din Valea Domanului credeau într-o victorie clară a favoriților, mai ales că Farul a încasat până acum, în acest campionat, cel puțin două goluri pe meci, "marinarii" câștigând ultima dată în deplasare la 1 aprilie 1998, 2-1 la Ploiești, cu Petrolul. N-a fost însă așa! Vizitatorii au echilibrat repede situația, trecând chiar pe lângă un 2-1, în minutul 22, când Niia a trimis cu capul alături, de la numai 4-5 metri. Ce-i drept, până la pauză, gazdele puteau lua avantaj, dar mingile trimise cu capul de Frunză și apoi Ciocoi au fost respinse cu brio de Tufiși.

La reluare, Ioan Sdrobiș l-a introdus pe M. Bătrânu în locul lui Brehui, trecându-l pe Căprariu ca fundaș stânga, un post pe care acesta nu pare să se simtă prea bine. Tabela de marcaj a suferit repede două modificări și a urmat o cursă nebună a "diavolilor din Banat" pentru obținerea primului succes din acest sezon. Faptul că golul mult dorit a venit atât de târziu se datorează atacurilor previzibile ale reșițenilor, care au abuzat de centrări înalte, respinse cu mare ușurință de fundașii centrali Petcu, Macavei și Niță.

Până la urmă, totul a ieșit bine și dominarea CSM-ului (băieții de pe litoral au executat un singur corner și acela abia în minutul 75!) s-a concretizat, iar tehnicianul Sdrobiș se dovedește o adevărată "bestia nera" pentru colegul său Andone.

SANDU USUSAN & HORAȚIU OLARIU

GLASUL ANTRENORILOR

ANDONE, ÎNVINS A 3-A OARĂ LA REȘIȚA ÎN ULTIMUL AN!

Cert este că antrenorul **Ioan Andone** are ghinion în Valea Domanului. În campionatul trecut, el a pierdut de două ori, 0-2 cu Petrolul, la 2 august 1997, și 1-2, tot cu Farul, la 6 decembrie '97. Imediat după meciul de sâmbătă, la vestiare, acesta ne-a spus: **"În etapa trecută am câștigat în minutul 90, acum am pierdut în minutul 93! Asta-i fotbalul și cred că doar lipsa de experiență a unor jucători ai mei, aduși chiar din ligile inferioare, a făcut să pierdem acest joc. Reșița n-a jucat prea grozav. În campionatul trecut, CSM-ul a avut echipă mult mai bună. Tufiși a greșit la primul gol, el boxând balonul în Macavei. La golul 3, din poziția în care mă aflam, este greu de spus dacă a fost ofsaid sau nu. Mi s-a părut însă că jucătorii reșițeni au fost suspect de singuri în careul nostru."**

SDROBIȘ E CONȘTIENT CĂ MAI ARE DE LUCRU

Tehnicianul rosso-nerilor și-a început discursul la conferința de presă cu o glumă: **"Dacă <<Ando>> este de acord să dea prima pentru victoria din etapa trecută celor de la Foresta, eu am să achit din contul meu prima celor de la Farul, pentru jocul de astăzi!"**

Trecând la lucruri mai serioase, "părintele" a precizat: **"Astăzi am izbutit să înscriem 3 goluri, ceea ce n-am mai realizat de mult. Echipa are tonus și nu renunță la luptă. Jocul cred că a fost pe placul suporterilor, chiar dacă victoria a fost obținută greu. Mai sunt multe de pus la punct. Mircea Bătrânu are pe conștiință 8 din golurile pe care le-am primit în ultima perioadă, ca libero, el fiind <<șeful>> apărării."**

GEST INCALIFICABIL AL PREȘEDINTELUI GARABET !

La finele partidei, la vestiare, președintele celor de la Farul, **Jean Garabet**, l-a lovit cu capul în figură pe tușierul **Ion Dumitrică** din Craiova, acesta din urmă alegându-se cu o plagă de toată frumusețea. Boss-ul constănțenilor l-a acuzat pe asistentul din Bănie că n-a semnalizat poziție de ofsaid la golul 3 al gazdelor. **Garabet** s-a răstit apoi la jucătorii săi: **"Bă, sunteți niște fraieri! Așa echipă slabă n-o să mai întâlniți tot campionatul!"**

Până una alta, nu i-ar strica o mică pauză președintelui-huligan. Să vedem care vor fi sancțiunile ce se vor aplica după tristul episod de la Reșița...

DEBUT FERICIT PENTRU DORIN NICA

Sosit în această vară la Reșița, mijlocașul de 22 de ani, născut la Caracal, a evoluat în primele două etape la echipa de tineret, iar în următoarele două a fost pe banca de rezerve la prima garnitură a rosso-nerilor. În partida de sâmbătă, antrenorul Ioan Sdrobiș i-a prilejuit debutul în trupa CSMR-ului. **Nica** a depus un mare travaliu, a avut câteva servicii excelente pentru coechipierii din prima linie, fiind apreciat de noi omul zilei. După meci ne-a declarat: **"În primul rând vreau să-i mulțumesc antrenorului Sdrobiș, care a avut încredere în mine și m-a introdus pe gazon încă din primul minut. Am avut un moral bun. Am greșit la golul doi al Farului, când am trimis o pasă cam neglijentă, dar am trecut cu bine peste acest moment. Vreau să continui cu evoluții la fel de bune și poate chiar mai bune!"**

PRIMELE GOLURI DIN ACȚIUNE ALE CSMR-ULUI ÎN ACEST SEZON !

În etapa trecută, CSM Reșița a găsit pentru prima dată drumul spre poarta adversă în ediția 1998-'99, golul lui Ciocoi fiind însă înscris din penalty.

Sâmbătă, scorul a fost deschis în urma unui autogol. În minutul 9, **Ciocoi** a executat o lovitură liberă de pe partea dreaptă și portarul **Tufiși** a respins balonul în capul lui **Macavei**, de unde mingea s-a scurs în plasă: 1-0.

În minutul 13, **Tudor** a executat o lovitură liberă de pe stânga, mingea fiind reluată cu capul de **Cr. PETCU**, de la 4-5 metri lateral (unghi foarte dificil), balonul strecurându-se în poartă cu largul concurs al portarului **Boșca:** 1-1.

La două minute de la reluarea jocului, după pauză, **CIOCOI** a șutat violent de la 3 metri, mingea refuzând în prealabil să intre în plasă după două șuturi consecutive ale lui **Balaci**: 2-1. A fost al 600-lea gol al roș-negrilor pe prima scenă a fotbalului românesc!

În minutul 52, **Abăluță** a interceptat balonul, după o greșeală a defensivei gazdelor, i-a pasat lui **Grigoraș**, care a fost faultat în careu de **M. Bătrânu**. Penalty-ul a fost transformat de **TUDOR**: 2-2.

În fine, în ultimele secunde ale jocului, o pasă în adâncime a lui Ciocoi l-a găsit liber pe **BALACI**, care a trimis plasat, pe lângă Tufiși: 3-2.

UN OM NERVOS

FLORIN MACAVEI: *"AM PIERDUT 2000 DE PARAI!"*

După golul izbutit de **Claudiu Balaci**, oaspeții au protestat îndelung, contestând poziția de ofsaid în care s-a aflat, după părerea lor, atacantul reșițean. Până la urmă, toată lumea s-a lămurit că golul a fost realizat în condiții regulamentare. În fruntea protestatarilor s-a aflat stoperul lui Farul, **Florin Macavei**, împrumutat de Dinamo formației lui **Ioan Andone**. Ex-polistul, care a disputat al 114-lea meci în prima ligă, a avut totuși răbdarea să schimbe câteva cuvinte cu redactorii "Fotbal vest"-ului, la ieșirea din vestiar.

REP.: **Florine, cum ai ajuns la Farul?**

F.M.: Am vrut în primul rând să joc. Puteam rămâne și la Dinamo, dar acolo concurența era mare. Dinu a schimbat și sistemul de joc, fără libero și cu doi fundași centrali...

REP.: **Ai plecat în condiții favorabile?**

F.M.: Pentru mine, da. Lăsând la o parte banii, eu mi-am dorit în primul rând să am meciuri în picioare. Am stat destul, fiind accidentat.

REP.: **Unde îți vei face acum vacanțele, din moment ce evoluezi pe litoral?**

F.M.: În Constanța! Și la Timișoara, cu prietenii.

REOP.: **Porți numărul 24 pe tricou. N-ai avut niciodată un număr atât de mare...**

F.M.: M-am gândit că am 24 de ani și... Nu, am glumit. Până am ajuns eu la echipă, restul numerelor au fost deja repartizate.

REP.: **Este posibilă o revenire a ta la Dinamo?**

F.M.: Sigur, peste un an sunt din nou jucătorul lui Dinamo. Eu sunt doar împrumutat la Farul.

REP.: **Ce părere ai de convocarea timișorenilor Florin Bătrânu și Contra la lotul național?**

F.M.: Nu poate decât să mă bucure acest lucru. Vorbim aproape zilnic la telefon.

REP.: **De ce ai protestat atât de vehement la faza golului lui Balaci?**

F.M.: Ofsaid clar! O să se vadă la televizor!

REP.: **Ce-ai avut cu arbitrul? Ai vrut să-l bați?**

F.M.: Cum să nu fiu nervos, că am pierdut 2.000 de parai!

FARUL A PRIMIT 3 GOLURI LA REȘIȚA DUPĂ 24 DE ANI !

Constănțenii au evoluat pentru a 9-a oară în Valea Domanului, suferind al 5-lea eșec, precedentele 4 fiind consemnate la 17 noiembrie '74 (3-0), 7 septembrie '75 (1-0), 31 octombrie '76 (2-0) și 6 decembrie '97 (2-1).

"Marinarii" se pot lăuda și cu 3 succese, 2-1 la 17 iunie '73, tot 2-1 la 9 septembrie '73 și 3-0 la 21 martie '93 și cu o remiză, 0-0 la 8 martie '78.

REMIZĂ LA TINERET:

CSM REȘIȚA - FARUL 1-1 (1-0)

Elevii lui **Mircea Savu** au realizat primul meci egal în acest sezon, golurile fiind marcate de **A. Savu (13)**, respectiv **Ciobanu (58)**. Gazdele au evoluat în formula: **Agachi - Bădăluță - Dobre, Ibric, Fiat - Pițurnea, Dincă, Perșa, A. Savu - Kovacs, Păuna**. Au mai jucat: **Zimmer, Dogaru, Laczko, Lupașcu.**

Derby Mitrică este sincer: VREM LOCUL DOI!

CORVINUL HUNEDOARA - UTA 2-1 (1-0)

Stadion "Corvinul, teren bun dar alunecos, timp închis, spectatori 2.500
Arbitri: M. Dorobanțu (Rm. Sărat) - A. Drogeanu (Brăila), F. Hâncu (Brașov).
Observator: Zoltan Erdei (Slatina)
Cartonașe galbene: Ceclan, Procorodie, Dinu - Ciubăncan.
Cartonaș roșu: Todea (min. 56).
CORVINUL: Ceclan 6 - Haidiner 7, Sterean 6, Chira 7 - Procorodie 6.5, Chezan 6, Dinu (cpt) 7, Mitrică 7.5 (89, Gheară) - Costăchescu 6 (78, Andrei), Păcurar 6 (66, Scarlat 7), Șandor 5.5.
Antrenor: Florea Văetuș. Pe bancă: Clep - Bordean.
UTA: Pap 5.5 - George Radu (cpt) 6 - Diaconescu 5, Botiș 5, Zaha 5, Prințipu 5 - Almășan 5 (68, Baciu 6), Todea 5, Ciubăncan 6 - Drăgan 5 (76, Bogoșel), Plisca 5 (70, Mariș 6).
Antrenor: Francisc Tisza. Pe bancă: Irimia - Găman.
Au marcat: 1-0, HAIDINER (min. 25), cu capul, "lundu-i fața" lui Pap, după un corner executat de Mitrică; 2-0, SCARLAT (min. 69), pe lângă Pap, la colțul lung, după o cursă de 20 de metri, fiind perfect lansat de Chira; 2-1 BACIU (min. 82), din lovitură liberă de la 28 de metri, cu un șut fabulos în vinclul colțului lung al porții lui Ceclan.

Invincibilitatea acasă, mai tare ca-n deplasare!

Premizele acestui adevărat derby ardelean erau cât se poate de favorabile. În primele două meciuri acasă, Corvinul își spulberase adversarele la diferențe de trei goluri, iar UTA n-a plecat steagul în deplasările pe care le-a efectuat în acest tur de campinat. Numai că, în timp ce arădenii au început destul de circumspect, cu obișnuita aglomerare în jurul porții lui Pap, și-au văzut spulberate cele "15 minute de tatonare" de un Corvinul furibund! ● Într-o formulă cu doar trei fundași - Procorodie, înlocuitorul lui Bordean, jucând foarte avansat - echipa lui Văetuș a dominat copios prima parte a jocului, raportul șuturilor spre poartă de 10:1 fiind foarte grăitor. Corvinul a știut unde este mai tare și a insistat pe acuratețea "interpretării" fazelor fixe. Cornere (raport în prima parte 9:1!) executate de Mitrică și Costăchescu pentru Păcurar, Haidiner și Sterean și lovituri libere din care Mitrică,, în min. 7, a ochit transversala lui Pap! ● UTA s-a văzut condusă destul de repede - de altfel tot în urma unei faze fixe - și a fost pusă în ipostaza de a nu găsi variante într-o formulă ultradefenisvă. Elevii lui Tisza au abuzat de mingi decisive lungi, fără sorți de izbândă pe un teren udat abundent de ploaia de peste noapte. ● Paradoxal, în partea a doua, UTA a jucat mai bine în zece oameni, după eliminarea justificată a lui Todea, pentru un atac violent la Mitrică. ● După introducerea lui Mariș și a lui Baciu, arădenii chiar au reușit să sperie în câteva rânduri jucătorii și... spectatorii hunedoreni, mai ales după golul de kinogramă reușit de Baciu. ● În final, Corvinul a câștigat meritat, dovedindu-se că invincibilitatea pe teren propriu a Corvinului a fost mai tare decât cea din deplasare a arădenilor...

Pentru golul doi, Scarlat le-a "luat fața" lui Radu George și Botiș

Pagină realizată de PETRU FUCHS & DUKI POPOVICI

Lui Mitrică îi stă bine la Corvinul

Revenirea la Corvinul a "fiului risipitor" Mitrică este, evident, de bun augur. Clarviziunea și execuțiile tehnice de finețe ale lui Nelu au fost unul din atuurile cu care Florea Văetuș a îngenuncheat UTA. Despre partidă, Mitrică s-a exprimat: **"Cred că a fost un adevărat derby. UTA venea la Hunedoara neînvinsă în acest campionat și după cum scrie presa, arădenii sunt printre favoriții la promovare. Azi noi am fost mai buni"**. Ambițiile Corvinului pe mai departe ar fi: **"N-avem ca obiectiv locul 1, dar să sperăm că în final vom fi pe 2!"**. La Corvinul se simte, evident, ca peștele în apă: **"Am pierdut pregătirea de vară și la început mi-a fost mai greu. Dar încet-încet mi-am revenit și am prins echipa"**. Revenit din străinătate, Mitrică se gândește deocamdată doar la prezent: **"Am contract cu Corvinul până în vară și vreau să-l respect. Ce va fi după aceea, rămâne de văzut. Dacă vor fi oferte, știu eu... Dar, deocamdată, joc la Corvinul și sper să o fac cât mai bine și Corvinul**

PARTIDA VĂZUTĂ DE PE BANCĂ

Cei doi antrenori s-au exteriorizat diferit în timpul meciului. Florea Văetuș nu și-a găsit deloc locul pe bancă, plimbându-se permanent în spațiul tehnic, gesticulând și "biciuindu-și" elevii. De cealaltă parte, Feri Tisza a ieșit rar la rampă, cel mai agitat fiind secundul Mișu Jivan.

Florea Văetuș

La conferința de presă, organizată în condiții civilizate de către gazde, fair-play-ul a fost deplin.

FLOREA VĂETUȘ considera: **"Am avut un meci greu cu o echipă foarte bună. Dar am și prins o zi bună! După golul lui Scarlat, jucătorii mei s-au retras și, din păcate, s-au cam speriat după ce Baciu a redus din handicap. Remarc întreaga echipă, dar în special pe Haidiner și Mitrică. Arbitrajul a fost foarte bun. Sper că publicul a plecat mulțumit de la stadion și-i mulțumesc pentru că realmente a fost al 12-lea jucător!"**. Despre alcătuirea echipei, cu Bordean și Scarlat pe banca de rezerve, același Văetuș explica: **"Bordean a început mai greoi acest campionat, iar Procorodie joacă foarte bine, ținând strâns tricoul de titular. Pe de altă parte, Scarlat, venind de la Dinamo, are impresia că el le știe pe toate. Dar, încet-încet, îl vom aduce pe linia de plutire"**.

Feri Tisza

FERI TISZA a fost și el destul de volubil: **"Am primit ceea ce am meritat, plătind tribut mentalității noastre. Corvinul a jucat foarte bine, mai ales în prima repriză. În partea a doua, când am echilibrat jocul, ne-a fost greu în 10, după eliminarea lui Todea. Cred că arbitrul s-a cam pripit la acea fază. Obiectivul nostru este, de fapt, formarea unei echipe bune în următorii 2-3 ani"**. Autorul golului, Baciu, este în acest campionat mai mult rezervă. **"Baciu nu a schimbat jocul echipei! El este un jucător talentat, dar dificil. Sper să-l readuc pe drumul cel bun, astfel ca să redevină titular"**.

Ștafeta banderolelor

Surpriză la citirea formației pe care Florea Văetuș a trimis-o sâmbătă în teren. Lipsea căpitanul echipei, Adrian Bordean. În această situație, banderola a fost purtată de Marian Dinu!

De partea cealaltă, banderola a fost încredințată lui Radu George, cel care mai fusese căpitan la UTA acum mai bine de un an, când s-a mutat de la Arad la Poli. La UTA este o obișnuință... neobișnuită. La meciurile de acasă, căpitan este invariabil Diaconescu. În deplasare în schimb, din superstiție, în urma câtorva rezultate reușite "afară", banderola o purta Baicea! Cum Baicea a plecat de la UTA, postul de libero împreună cu... banderola de căpitan au fost preluate de Radu. Arădenii au pierdut însă! Este interesant pe mâna cărei superstiții vor merge în continuare elevii lui Feri Tisza.

Mariș și.. noi așteptăm

Pentru acest număr al "Fotbal vest"-ului, ne propusesem un interviu cu Călin Mariș. O discuție despre startul său ezitant, despre noul său statut de rezervă la UTA, despre multe altele... Călin ne-a refuzat politicos, amânându-ne pentru perioada - pe care o dorește cât mai curând - când va juca din primul minut.

Sâmbătă, la Hunedoara, Mariș a luat din nou loc pe bancă. Despre o eventuală discuție a mai ținut să precizeze: **"Ce să mai zic acum, când nu mai joc? O lăsăm pe altă dată. Deocamdată, în patru meciuri, am avut o ocazie și am marcat un gol!"** Secundul Mihai Jivan s-a grăbit să adauge: **"Lasă Căline! Dl. Tisza a spus că dacă marchezi un gol la patru meciuri e bine! Te încadrezi în norma de... 25 la sută"**.

Mariș a mai adăugat că va intra undeva între minutele 60 și 75... Tisza l-a introdus în minutul 70. Și Mariș a semănat panică în vreo trei raiduri în careul hunedorean. Dar ce să faci în 20 de minute, fiind introdus la 0-2?

MINIATURI

● Încă o dată UTA și-a petrecut noaptea dinaintea partidei la castelul regal de la Săvârșin, de unde s-a deplasat la Hunedoara în dimineața meciului.

● După încheierea partidei și a conferinței de presă, antrenorul hunedorenilor, **Florea Văteuș**, s-a grăbit să părăsească stadionul deoarece în aceeași după-amiază urma să fie naș la nunta portarului Corvinului, **Clep.*"Casă de piatră Petre!"***

● Din lotul de 16 al Corvinului pentru meciul cu UTA a lipsit **Florin Maxim**, fiind convocat la lotul național de juniori, alături de o altă speranță hunedoreană, portarul **Adrian Pascal.**

● **Gelu Decuseară** n-a fost nici el pe "foaia de 16" comunicată de Văetuș. Titular în prima etapă, Gelu a făcut o întindere datorită căreia l-a cam "sărit rândul". Deși afectat că nu se află pe listă, Decuseară ne-a mărturisit că e foarte mulțumit de condițiile de pregătire și... financiare de la Corvinul.

● Prima hunedorenilor pentru victorie acasă este de 1.000.000 lei. În deplasare ea este dublă, dar încă n-a fost tangibilă pentru Mitrică and Co.!

Almășan, regretat sub furnale

Un drucker din tribuna hunedoreană comenta pe parcursul primei reprize: ***" Cum își pierde Hunedoara jucătorii din propriul județ! Uite la ăla, a jucat la Brad și nimeni de la Corvinul nu l-a văzut. Acum e bine-merci la UTA!"***. Se referea bineînțeles la Cătălin Almășan, cel care a plecat de la Aurul Brad la Arad pentru a deveni student! Remarcat fiind în echipa Universității de pe Mureș, a ajuns curând în echipa Bătrânei Doamne! Cert este că "Moțul" și-a dorit o evoluție cât mai bună la Hunedoara, dar terenul moale l-a incomodat vizibil, el fiind de altfel înlocuit în repriza secundă de antrenorul Tisza. Galeria hunedoreană însă n-a uitat că Almășan și-a luat zborul din Țara Moților și l-a aplaudat sportiv pe când se îndrepta spre vestiare...

"Cafă" și KENT pentru ziariști

De la începerea acestui campionat, sinonimă cu începerea "erei Cojocaru" la Corvinul, etapă de etapă se simte creșterea unui suflu de profesionism și profesionalism la clubul hunedorean. Pe lângă faptul că toți jucătorii se declară mulțumiți de modul în care conducerea își respectă promisiunile, în ziua meciului, la stadion, fiecare om angrenat în organizarea meciului știe foarte bine ce are de făcut.

Spunem asta nu numai pentru că a patra putere în stat este și ea pusă la loc de cinste. Pe lângă o civilizată conferință de presă organizată după încheierea partidei, la care sunt așezate păhărele din plastic cu... țigări Kent, în pauza meciului, la masa presei se servește apă minerală și cafea!

Între "Marakesh" și "Forza"!

Pactul cu publicul la Hunedoara pare să meargă! De la meci la meci, la tribuna a doua a stadionului Corvinul galeria "alb-vișiniilor" este tot mai numeroasă. Păcat de faptul că se copiază tot felul de trivialități bucureștene, altfel ar fi o grupare destul de... exotică, din moment ce fredonează: **"Marakesh, o Marakesh / Luptă Corvinul dacă ne iubești!"**

La tribuna întâi, înarmată cu o colecție impresionantă de transparente, galeria UTA-ei și-a însoțit încă o dată favoriții în deplasare. Și din moment ce pe unul din ele tronează "Un amore infinito per la Vecchia Signora", era normal ca "Red Fighters" să strige permanent **"Forza UTA!"**. Cu excepția câtorva minute, când scorul era 2-0 pentru Corvinul, iar fanii arădeni s-au întors cu spatele...

"Ma-ra-kesh, o Ma-ra-kesh..."

Forța UTA, când e cazul...

Velcea & Co fac "set la unu", cât o încălzire pentru Arad

RECITAL LA FINE DE AUGUST

Poli a pus impetuos punct lunii august, așa cum a și început-o: cu o victorie. După o serie de 3 meciuri fără succes și după frisoanele pierderii lui Roti, ademenit de militari, alb-violeții au obținut exact ceea ce le trebuia: 3 puncte bătând din palme, excelente pentru moral. Dar atât fanii, cât și antrenorii Rotariu se întreabă probabil cât de mult i-a zdrobit Poli pe niște dejeni care parcă nici n-au fost la Timișoara, respectiv cât a contat în economia jocului paloarea evoluției oaspeților.

Stângul lui Roti din "liberă", încă din primul minut, și bara torpilată de Vlaicu cu un șut fără preluare de la 25 de metri, la pasa scurtă a lui Sasu, au anunțat parcă descătușarea polistă. Și odată primul gol căzut, foarte repede, frica de rezultat a dispărut și tăvălugul gazdelor a intrat în funcțiune. Sasu, folosit din nou mai retras, puțin pe stânga, a fost cel mai dezinvolt din start, pe lângă golul 2 având în primele 20 de minute și două șuturi respinse cu greu în corner. În plus, Poli și-a presat permanent adversarul, Băban încercând deposedări chiar în careul lui Rus, ceea ce a transformat disputa în minutul și atacul timișorean.

În plus, în prima repriză s-au remarcat excelentele infiltrări în atac ale lui Sorin Mihai, convertit fundaș dreapta, totodată cele 7 șuturi expediate pe poartă de liberoul Velcea dovedind apetitul ofensiv al întregii echipe.

La reluare, gazdele au redus turația și ardelenii, care au avut primul corner abia în minutul 40, s-au trezit din penibil la golul 5, având două acțiuni viguroase, Rotariu, care a jucat mai retras în mitanul secund, salvând de pe linia porții la lobul lui Tămaș peste Frunză în minutul 70, iar Frunză blocând șutul lui Mic, pătruns singur în careu, imediat după golul 6.

La cât de categoric a fost succesul, cum poliștii n-au mai experimentat din septembrie '95, de la un 9-1 cu Poli Iași, singurul țel neatins a fost un gol la redebut pentru un Marcel Băban care și-a dat sufletul, care a fost căutat cu mingi, fie din corner, de Rotariu, fie de centrările lui Dancia de pe stânga, și care a scăpat de două ori spre gol, odată ratând ca în finala de Cupă cu Steaua, în minutul 70, altădată fiind oprit ca la rugby.

Premizele timișorene pentru meciul cu UTA, un duel, de ce nu, pentru locul 2, sunt bune, Fanii se roagă doar ca setul la unu să nu fie tot atât de amăgitor ca și decapitarea băimărenilor.

MIHAI COMȘULEA

FC POLI - UNIREA DEJ 6-1 (4-0)

Stadion "Dan Păltinișanu", teren bun, timp frumos, spectatori 1.200
Arbitri: G. Tomoioagă - I. Tudorică (ambii din Rm. Vâlcea), I. Ștefan (Buzescu)
Observator: Adrian Cocoș (Reșița)
POLI: Frunză 6 - Velcea (cpt.) 7,5 - Mihai 7, Utfineanț 6 (84, Pelici), Dancia 6 - Stoican 6 (84, Naidin), Rotariu 7, Vlaicu 6,5, Sasu 8 - Băban 6,5, Corban 6 (66, Miculescu 6).
Antrenor: IOsif Rotariu. Pe bancă: Mureșan - Ivan.
UNIREA: Rus 6 - Codescu 5,5 - Dosan 4,5, Brici 5, Sălăjan 5, Mic 5,5 - Tămaș 6,5, Danciu 5 (49, Moșuț 6,5), Sorin Pop (46, Viski 5,5), Doru Pop 4 (33, Cupșa 7) - Șuvagău 5.
Antrenor: Ioan Tătăran. Pe bancă: Tecar - Susa.
Au marcat: 1-0: VELCEA (min. 5), cu un șut la firul ierbii expediat de la 25 de metri la colțul lung, lângă bară, printr-o "pădure" de picioare; 2-0: SASU (min. 15), cu un șut cu exteriorul piciorului drept, la semiînălțime, în stânga lui Rus, după ce preluase balonul pe piept în "D"-ul careului mare; 3-0: MIHAI (min. 22), "șpiț" de la 10 metri, sus, în colțul lung, unde trimisese și Sasu, după ce a preluat la 17 metri o minge protejată de Corban și a pătruns pe stânga în careu, driblând scurt un adversar; 4-0: CORBAN (min. 37), cu stângul, de la 8 metri central, din preajma altor doi poliști, în urma unui alt șut trimis de Velcea de la 25 de metri, ricoșat în careul Unirii; 5-0: SASU (min. 68), cap la colțul lung, bară-gol, reluând centrarea lui Rotariu de pe dreapta; 6-0: MICULESCU (min. 71), cu un șut cu dreptul de la 15 metri, la semiînălțime, în stânga lui Rus, fiind găsit cu călcâiul de Stoican, servit de Vlaicu; 6-1: TĂMAȘ (min. 90), cu capul, din preajma porții goale, după ce Viski șutase de la 16 metri în încheietura barelor iar Șuvăgău reluase din careu din nou în bară.

ROTARIU ZÂMBEȘTE DIN NOU, TĂTĂRAN ÎȘI IA CAPUL ÎN MÂINI

La încălzirea dinaintea partidei, un anumit cinciar șchiopăta vizibil. Totuși, a strâns din dinți, a fost aceeași ancoră necesară la mijloc, a distribuit aceleași mingi lungi, iar, în a doua jumătate a reprizei secunde, a fost coautor al unui gol și, peste nici două minute, l-a salvat pe Frunză de la... gol. **"Am suferit niște dureri greu suportabile la glezna dreaptă, cu 20 de minute înaintea startului făcând infiltrații pentru a putea juca, și spre final am ținut să nu ies din joc, pentru a nu se relaxa echipa"**, a spus **Iosif Rotariu**, care a adăugat: **"Meciul a fost plăcut, chiar și pentru noi. Și cu seriozitatea și ambiția manifestată în prima repriză, Poli are încă un cuvânt greu de spus la promovare. Sper ca jucătorii să-și dea seama că sunt superiori valoric ligii a doua, șansele intrării în elită fiind reale. Și sper să reedităm cât de curând evoluțiile din pregătiri, cu CSMR și Dinamo."** Despre revenirea la clasicul 4-4-2, antrenorul-jucător a spus: **"Am renunțat momentan la 3-5-2, pentru că încă nu există mentalitatea jucătorului pentru abordarea jocului în acest sistem, trebuind lucrat intens pentru deprinderea acestei exprimări în teren. Când cei 3 fundași dispuși în linie vor rezolva individual situațiile ivite cu atacanții adverși, atunci abia va fi bine. După Arad, voi conta probabil și pe Tătaru, încă lovit, și atunci îl voi urca pe Velcea, din libero, la mijloc."**

La oaspeți, antrenorul **Ioan Tătăran** n-a găsit explicații pentru eșec: **"Nu știu cum de-am jucat așa slab dar sunt convins că voi titulariza câțiva tineri și voi pune la punct câțiva senatori de drept. Greșelile personale, lipsa de maturitate și de minte, ne-au mâncat meciul."** Decarul Sorin Pop, ușor accidentat și răcit, a fost înlocuit încă de la pauză, golgeterul Dejului în acest start de sezon fiind indispensabil acasă. Dacă pe 2 mai, în returul sezonului trecut, Unirea ceda greu pe Bega, dintr-un penalty, "căzut" în min. 81, sâmbătă galben-albaștri au încasat cu un gol în plus față de meciul jucat la Timișoara pe 10 septembrie '94, în anul promovării lor, pe atunci Tătăran figurând în apărarea oaspeților. **"Vom avea un an mai greu, dar sper totuși într-o clasare în primele 10 locuri. Astăzi am venit fără portarul titular Fekete, cu ruptură la inghinali și fără Cremenițchi, Pârvu și China, cu toții accidentați. Pe bancă, de altfel, am, 4 jucători până în 21 de ani"**, a mai spus Tătăran, care în acest an a smuls cu Unirea în deplasare doar două remize albe.

SPUSE PE... NUME

SASU, LA PRIMA DUBLĂ PENTRU POLI

La anunțarea componenților lotului polist, înaintea întâlnirii, singurele huiduieli dinspre galerie, care, între paranteze fie spus, are un nou banner, BANAT TERITORY, în prima repriză lansând o ploaie de petarde, s-au auzit după rostirea numelui **Sasu**. Longilinul polist și-a deschis însă contul în acest sezon, reușind chiar primele sale două goluri într-un meci pentru Poli, după cele 6 din sezonul trecut și cele 4 din '96-'97. **"Nici până acum n-am jucat slab, dar n-am marcat. După atâtea ocazii, în sfârșit am spart gheața și mă simt excelent. La UMT, înaintea sosirii la Poli, mai reușisem două-trei goluri într-un meci."**

MIHAI, DUPĂ GOL, ÎN GENUNCHI

S-a închinat și a îngenunchiat, întrebându-se probabil de când n-a mai simțit bucuria golului., După meci, la vestiare, la o bere Kaiser, fundașul **Sorin Mihai** a spus: **"Am reușit 3 goluri pentru UMT, în C, acum două sezoane. Anul trecut n-am mai avut ocazia pentru că mi se tot spunea: <<Nu pleca-n față>>. Culmea este că pentru astăzi era să nici nu fiu în primii 16, după șpițul în gamba stângă primit la meciul de Cupă neefectuând joi antrenamente."** Dacă Mihai a jucat fundaș dreapta, pe stânga și-a făcut debutul lugojeanul de 18 ani **Cristi Dancia**.

BĂBAN, ÎNAPOI DUPĂ 28 DE LUNI

"Mă bucur enorm că în sfârșit l-am transferat. N-a marcat, dar a creat spații de manevră prin demarcările sale și valoarea sa ne va ajuta în cursul campionatului. Păcat doar că nu i-a ieșit astăzi", s-a referit Rotariu la revenirea atacantului **Marcel Băban** în trupa polistă. Ex-praghezul, care în toamnă va împlini 30 de ani, a punctat ultimul său joc pentru Poli cu un gol în meciul de pe 20 aprilie '96, 2-0 acasă cu FC Argeș, în ultima etapă, care a fost a 32-a sa reușită în prima ligă pentru alb-violeți. Interesant este că marțea trecută, pe 25 august, Băban a aniversat 7 ani de la debutul pentru Poli în prima ligă, ocazie cu care a marcat în victoria cu 2-1 de la Târgu Mureș.

N-a fost chiar o formalitate pentru elevii lui Augustin

ARO CÂMPULUNG - VEGA DEVA 3-1 (1-0)

Stadion "Central", timp ploios, teren bun, spectatori 1.000
Arbitri: V. Titirișcă (Brăila) - P. Gheba (Tulcea), Fl. Donosă (Vaslui)
Observator: Mircea Mihail (București)
Cartonașe galbene: Isac, Ioniță, Mihart - Voinea.
ARO: Rinder 6,5 - Jitaru 7, Isac 6 (67, Bălan 5,5), Ceapraz (cpt.) 7, I. Ionuț 6,5 (89, Safta) - Din 6, Mihart 8, L. Dumitrescu 6, Ștefănică 7,5 - M. Ilie 7, Ioniță 6,5.
Antrenor: Ionel Augustin. Pe bancă: Atanasescu - Moldoveanu, Drăghici.
VEGA: Cibotaru 5,5 - Tănasă (cpt.) 7,5 - Danciu 6, Berindei 6, Luca 7 - E. Popa 6, Răican 6 (60, Stancu 6,5), Preda 7, Voinea 6 - D. Ianu 5 (46, G. Ștefan 7), Naniu 6 (76, Chiliman 6).
Antrenor: Ionel Stancu. Pe bancă: Rahoveanu - Duță.
Au marcat: 1-0 IONIȚĂ (min. 43), cu un șut din interiorul careului, în dreapta lui Cibotaru, după o combinație cu I. Ionuț și Mihart, mingea fiind deviată de Voinea; 2-0 M. ILIE (min. 48), care a trimis cu capul, plasat, de la 6 metri, la o centrare a lui Jitaru; 3-0 MIHART (min. 50), care a împins mingea în plasă de la doi metri, după un corner executat de Ștefănică; 3-1 PREDA (min. 76), cu un șut puternic de la 8-9 metri, central, mingea fiind respinsă defectuos de Rinder la o centrare a lui G. Ștefan.

LANTERNA A LUMINAT SLAB LA CÂMPULUNG..

Pe o vreme numai bună de băut ceai sau cafea, citit presă și văzut reluarea filmului din seara precedentă, ARO și Vega s-au străduit să ofere celor care au făcut drumul până la stadion o dispută cât mai spectaculoasă. Chiar dacă prin prisma locurilor ocupate în clasament partida părea a fi net dezechilibrată, fiind cel mai sigur solist al etapei, Vega a oferit gazdelor o replică destul de consistentă, ceea ce a făcut ca, spre final jucătorii antrenați de Augustin să apere cu dinții avantajul înscris pe tabela de marcaj.

Startul le-a aparținut gazdelor, care s-au instalat în jumătatea devenilor și au încercat să deschidă scorul cât mai repede, dar, în ciuda unui joc elaborat, acestea s-au apropiat destul de rar de buturile lui Cibotaru.

ARO putea înscrie din penalty, acordat de centralul Titirișcă în minutul 30, la o fază care putea fi apreciată doar având ca reper teoria fostului arbitru Crăciunescu despre pozițiile mai mult sau mai puțin nefirești ale mâinii lipite de corp. Este cert că mingea a sărit din gazonul ud în brațul drept al lui E. Popa, iar acesta a încercat să o conducă spre propriul portar. Înduioșat, poate, de disperarea mijlocașului devean, rămas cu capul în pământ literalmente după comiterea hențului. Din a trimis puternic în bara transversală. Și a rămas 0-0.

Abia în aceste momente și-au amintit jucătorii deveni că în ediția precedentă au reușit un egal la Câmpulung și au ieșit și ei la joc. Din păcate, aceștia au contribuit la istoria primei reprize doar cu o combinație în doi, Răican - Naniu (min. 35), rămasă însă fără nici un rezultat.

ARO s-a desprins la 3-0 după primul sfert de oră al reprizei secunde, în care băieții lui Augustin au ieșit parcă mai proaspeți dar și mai deciși de la vestiare, în timp ce oaspeții au părut marcați de efortul intens pe care l-au depus pentru a păstra scorul alb. Cu sacii în căruță, muscelenii au redus turația motoarelor, așteptând finalul meciului. Ploaia s-a întețit, terenul a devenit tot mai greu, iar conservarea rezultatului părea să fie cel mai normal obiectiv al celor aflați în avantaj.

Vega nu s-a împăcat cu situația, a construit câteva acțiuni ofensive care i-au adus o bară, la lovitura de cap, din 2 metri (!) a lui Naniu, un penalty, în minutul 73, la o fază-copie la indigo a celei în care s-a dictat și penalty-ul gazdelor, hențul aparținând, culmea, tot numărului 5 de la ARO de această dată, Tănasă remarcându-l însă pe Rinder și un gol. S-a terminat 3-1 pentru că Ștefănică și Ioniță nu au putut depăși opoziția lui Cibotaru și Berindei (84') și, două minute mai târziu, același Ștefănică nu a reușit să nimerească nici măcar spațiul porții devene, singur cu Cibotaru!

CĂLIN VEGHEȘ

DOAR 55 DE PLĂTITORI !

Pentru a răsplăti într-un fel fidelitatea suporterilor prezenți la meci, clubul muscelean, împreună cu săptămânalul "Gazeta de Muscel" au organizat în pauza jocului o tombolă cu premii. V-ați fi așteptat, poate, ca premiul cel mare să fie un ARO sau măcar un IMS recondiționat! Ei, bine, organizatorii au oferit celor care și-au cumpărat bilet de meci șansa de a câștiga un abonament pe 3 luni la săptămânalul mai sus amintit și o ladă cu bere! Tragerea la sorți s-a desfășurat în pauza meciului, după ce însă un spectator rebegit de ploaie și destul de nervos a apucat să adreseze un călduros apel organizatorilor: **"Hai cu tombola, nebunilor! Ne-ați luat banii, măăă...!"** La tombolă au participat doar cei 55 (!!!) de plătitori, dintr-o audiență de aproape 1.000!

CUMPERI UN BILET ȘI VEZI DOUĂ PARTIDE!

Spectatorii care au stat în zona nordică a tribunelor, au avut ocazia să urmărească simultan două partide! În afară de ARO - Vega, pe un teren alăturat s-a disputat și meciul din Divizia D Argeș, dintre Atletic Club Muscel și Metalul Berevoiești, încheiat cu scorul de 5-2! De altfel, diferența de 15 minute dintre ora de începere a celor două confruntări a făcut ca imediat după terminarea jocului de B, vreo 200 de persoane să mai rămână să urmărească și finalul celeilalte întâlniri, alăturându-se celor aproximativ 10 spectatori "permanenți".

D'ALE GAZETARILOR

Pentru că nu numai cei care scriu la gazetele de București au voie să debiteze enormități în paginile pe care le umplu cu texte, un anume V.I. din Pitești și-a intitulat astfel notița referitoare la meciul FC Bihor - Dacia Pitești, apărută în cotidianul local "Curierul zilei": "Dacia învață limba maghiară".

MECI DE BOX ÎN LOC DE CONFERINȚĂ DE PRESĂ

Conferința de presă, care ar trebui să încheie în mod civilizat orice meci, nu a mai avut loc. Cei de la Vega Deva n-au mai găsit resursele să traverseze întreg terenul, de la vestiarele oaspeților spre clădirea în care se află și sediul clubului ARO, în timp ce antrenorul gazdelor, **Ionel Augustin**, a petrecut minute bune în vestiarul elevilor săi. Presarilor li s-a creat însă oportunitatea de-a urmări o mică încăierare între câțiva fani ai muscelenilor, care, mai mult ca sigur, nu au căzut de acord asupra drumului cel mai scurt până la cea mai apropiată bodegă!

Până la urmă însă am smuls totuși câteva cuvinte de la tehnicianul lui ARO: **"Felicit ambele echipe pentru modul în care au evoluat astăzi. Vega a fost un adversar puternic, care ne-a ridicat probleme. Noi încercăm să construim o formație competitivă și dorim să rămânem cât mai mult în plasa echipelor mai valoroase, cu pretenții la promovare, Craiova, Bihorul, UTA sau Severinul."**

Nici un cuvânt despre Poli, căreia totuși Augustin i-a urat mult succes în acest campionat!

FLASH

CRISTIAN SCARLAT

"SUNT NEBUN PENTRU CĂ JOC LA SPECTACOL!"

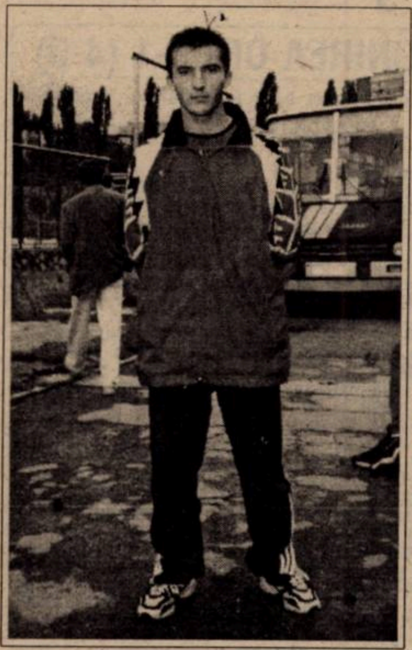

REP.: **Cristi, nu prea prinzi primii 11 în acest început de campionat...**

C.S.: Da, așa e! Se pare că nu e suficientă valoarea ca să fii titular la Corvinul! Probabil că e nevoie și de altceva...

REP.: **Deci consideri că ești pe nedrept rezervă?**

C.S.: Da, da, da! Asta e clar pentru oricine vine la meciuri. Lumea care mă cunoaște și știe ce potență de joc am. Dar totul este probabil o consecință a faptului că n-am vrut să-mi prelungesc contractul cu Corvinul.

REP.: **Tu ai contract cu Corvinul până în vară. Ți s-a propus prelungirea acestuia?**

C.S.: Mi s-a propus să semnez pe încă 5 ani. Am considerat absurd, ca la vârsta mea să semnez pe o perioadă atât de lungă!

REP.: **Înaintea începerii campionatului, antrenorul Văetuș ne spunea că ești un jucător foarte bun, doar că ești cam... nebun!**

C.S.: Eu am avut și momente mai dificile, fiind departe de casă, dar mi-am revenit mai ales psihic. Se poate spune despre mine că sunt nebun în sensul că privesc fotbalul ca un spectacol și nu ca pe o fabrică de făcut bani cum e privit în genere acum. Îmi place să joc pentru public!

REP.: **Dar fotbaliștii, în marea lor parte, doresc să se realizeze și financiar! Sau stai așa de bine cu banii?**

C.S.: Nicidecum! Dacă stăteam bine cu banii, nu eram acum la Hunedoara!

REP.: **Nici la Severin nu te-ai simțit bine?**

C.S.: La Severin a fost frumos la început, dar apoi n-am mai fost înțeles...

REP.: **Și pare că venind din București, te acomodezi mai greu cu viața în orașe mai mici?**

C.S.: Se poate spune și așa, deși de la 16 ani am tot colindat, Moreni, Severin, Hunedoara...

REP.: **Aparții de Dinamo. Te trage ața...**

C.S.: Dacă voi reveni la București, îmi doresc să revin la o echipă de frunte, nicidecum în liga a doua.

REP.: **Nu ești mulțumit de condițiile financiare de la Hunedoara?**

C.S.: Nu mă plâng de condițiile de la Hunedoara! Tot timpul am primit banii la termenele prevăzute. Contract, salarii, prime... Adevărul e că s-a schimbat în bine atmosfera de la venirea președintelui Cojocaru. Se vrea profesionism.

REP.: **Ai marcat golul doi împotriva UTA-ei. Crezi că vei fi titular în meciul următor?**

C.S.: Nu știu... Sper... Depinde de antrenor...

REP.: **Ești în conflict cu Văetuș?**

C.S.: Nu e vorba de nici un conflict. Pur și simplu asta e politica clubului vizavi de jucătorii aduși din afara Hunedoarei. Eu, însă, voi juca în continuare la spectacol!

DUKI POPOVICI

- s-a născut în 10 februarie 1978, la București, în cartierul Pantelimon
- a început fotbalul la Dinamo, în 1985, sub îndrumarea regretatului "Piți" Varga
- i-a mai avut antrenori la copii și juniori pe Marin Dragnea și Ionuț Chirilă
- a participat la trei finale de campionat național la categoriile de vârstă la care a jucat, cucerind în două rânduri titlul de campion, fiind de fiecare dată golgeterul echipei
- în 1994-1995 a jucat la Flacăra Moreni
- între 1995 și 1997 a jucat la echipa de tineret a lui Dinamo
- în turul campionatului '97-'98 a jucat la FC Drobeta
- din primăvara lui '98 evoluează la Corvinul Hunedoara.

UTA - POLI, 0-4 ÎN LIGA SECUNDĂ

Patru au fost vizitele poliste pe Mureș în liga a doua, de fiecare dată drapelul alb-violet fluturând falnic la final: mai întâi timișorenii au triumfat cu 2-1 în septembrie 1983, în runda a 5-a, apoi cu 2-0 în etapa a 30-a a sezonului '86-'87, respectiv cu 3-2 pe 12 martie '89, în prima etapă a returului. Și cu Viki Roșca pe bancă, Poli a dispus anul trecut de UTA lui Dembrovschi peatunci, deschizând scorul Ilie Stoican, care a evoluat excelent ca fundaș stânga (!) și majorându-l după pauză Călin și Ibrahim. A "închis" tabela la 1-3 Volocaru, în prelungiri. Aceasta a fost istoria disputei din runda a 5-a, de pe 6 septembrie '97. Ce va fi sâmbătă, în etapa a ...6-a, de pe ...5 septembrie? Datele problemei sunt acum schimbate, alb-roșii nemaialcătuind gruparea debusolată de retrogradare de anul trecut, iar pentru Rotariu & Co. derby-ul fiind ca un adevărat examen de testare a potențialului. În plus UTA n-a mai pierdut acasă din 20 septembrie '97, iar Poli n-a mai smuls 3 puncte externe de pe 22 octombrie '97.

CONVOCARE COMMANDO VIOLA

Stimați suporteri, cu ocazia partidei de sâmbătă UTA - Poli, vă invităm să participați la deplasarea de la Arad, organizată de Commando Viola, pentru a susține echipa de pe Bega. Vă așteptăm la ora 5.30 în fața Gării de Nord, pentru plecarea cu trenul la ora 6.18.

C.V.U.C.S.

CLASAMENT

Echipa	TOTAL						Penalty-uri				ACASĂ					DEPLASARE					Adevăr
							În Fav.		Împotr.												
							Tot	Mar	Tot	Mar											
1 EXTENSIV	5	4	1	0	12-4	13	2	2	1	1	2	2	0	0	5-1	3	2	1	0	7-3	+7
2 ARO	5	4	0	1	11-5	12	2	1	2	1	3	3	0	0	8-3	2	1	0	1	3-2	+3
3 FC BIHOR	5	3	1	1	6-3	10	1	1	1	1	3	3	0	0	6-2	2	0	1	1	0-1	+1
4 GAZ METAN	5	3	1	1	7-6	10	0	0	0	0	3	3	0	0	7-2	2	0	1	1	0-4	+1
5 CORVINUL	5	3	0	2	12-9	9	4	4	2	2	3	3	0	0	10-3	2	0	0	2	2-6	0
6 DROBETA	5	2	2	1	9-2	8	0	0	0	0	3	2	1	0	9-1	2	0	1	1	0-1	-1
7 UTA	5	2	2	1	11-5	8	1	1	1	1	2	2	0	0	8-1	3	0	2	1	3-4	+2
8 POLI	5	2	1	2	12-9	7	1	0	0	0	3	2	0	1	10-5	2	0	1	1	2-4	-2
9 ALBA IULIA	5	1	3	1	8-5	6	2	2	0	0	3	1	2	0	5-1	2	0	1	1	3-4	-3
10 MOTRU	5	2	0	3	8-9	6	0	0	1	1	3	2	0	1	6-3	2	0	0	2	2-6	-3
11 INTER SIBIU	5	2	0	3	7-10	6	0	0	3	3	2	2	0	0	4-1	3	0	0	3	3-9	0
12 JIUL	5	2	0	3	4-9	6	0	0	2	2	3	2	0	1	4-3	2	0	0	2	0-6	-3
13 UNIREA DEJ	5	2	0	3	6-13	6	1	1	1	1	2	2	0	0	4-1	3	0	0	3	2-12	0
14 BAIA MARE	5	1	2	2	6-8	5	1	1	1	0	2	1	1	0	4-0	3	0	1	2	2-8	-1
15 CHIMICA	5	1	1	3	6-10	4	0	0	0	0	2	1	1	0	5-2	3	0	0	3	1-8	-2
16 DACIA	5	1	1	3	5-11	4	2	2	1	1	2	1	1	0	4-3	3	0	0	3	1-8	-2
17 ASA TG.M.	5	1	1	3	5-12	4	0	0	0	0	2	1	1	0	2-1	3	0	0	3	3-11	-2
18 VEGA DEVA	5	0	2	3	3-8	2	1	0	2	1	2	0	2	0	2-2	3	0	0	3	1-6	-4

ECHIPA FOTBAL vest

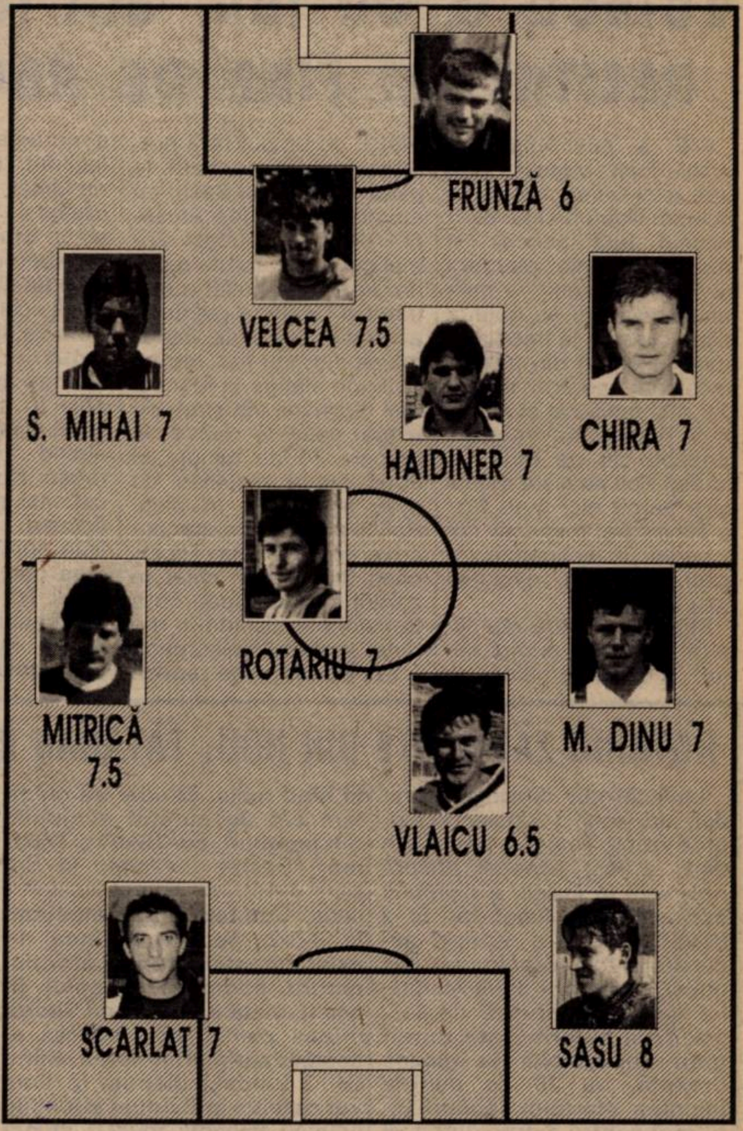

AU OBOSIT DEJA ELEVII LUI BONDREA?

După 450 de minute scurse din ediția 1998-99 a Diviziei B, seria a II-a, doar Extensiv Craiova a rămas neînvinsă, dar oltenii au pierdut primele puncte la Turnu Severin, iar în ultimele două etape n-au marcat decât două goluri în poarta unor formații nou promovate, F.C. Bihor și F.C. Drobeta!

Vega Deva și Dacia Pitești au marcat primele goluri externe, într-o etapă nefavorabilă oaspeților, care s-au mulțumit doar cu două remize.

În continuare amănunte de la cele 6 jocuri care nu sunt prezentate pe larg în paginile săptămânalului nostru.

F.C. Drobeta - Extensiv Craiova 1-1: **Axinte (50) - Jeler (80)**

După 9 victorii consecutive (5 la finele sezonului trecut), jucătorii lui Marian Bondrea au fost stopați din marșul lor triumfal. Gazdele, care au încasat primul gol pe teren propriu, au evoluat în ultimele 5 minute în 10 oameni, Băbaș fiind eliminat.

În ultima confruntare directă la Tr. Severin (ediția '90-'91) s-a înregistrat tot un rezultat de egalitate, 0-0.

F.C. Bihor - Dacia Pitești 2-1: **Ciocan (3), Luca (17) - Badea (29, penalty).** Oaspeții au găsit drumul spre gol și în deplasare (ultima dată au făcut-o la 2 mai, 1-3 la CFR Cluj), dar s-au întors din nou cu mâna goală dintr-o confruntare externă.

Jiul Petroșani - Inter Sibiu 2-0: **Barbu (55), Stoian (59).** Ardelenii au pierdut al 8-lea joc consecutiv în deplasare, ultima lor realizare în afara Sibiului datând de la 4 aprilie, anul curent, când s-au impus cu 1-0 la Baia Mare. Este primul meci din acest campionat în care băieții lui Adrian Văsâi n-au marcat!

Minerul Motru - Chimica Târnăveni 4-0: **N. Petre (2, 47), Nedelea (30), N. Mitu (51).** Gazdele au înscris în 90 de minute tot atâtea goluri câte au realizat în precedentele 4 etape la un loc!

Unirea Alba Iulia - F.C. Baia Mare 1-1: **Neagu (69) - Săvoiu (82).** Dogaru (de la gazde), respectiv Ușurelu au văzut cartonașul roșu în minutul 48, respectiv 52. Același rezultat s-a înregistrat în întâlnirile directe la Alba Iulia și în sezoanele 1993-94 și 1995-96.

Gaz Metan Mediaș - A.S.A. Tg. Mureș 4-2: **C. Șomfălean (22), Boruncoi (33), Boar (78), Kallo (88) - Gabor (50), Zsigmond (58).** ASA se poate lăuda doar cu un punct cucerit în deplasare în ultimele 7 partide. La 28 martie, anul trecut medieșenii s-au impus tot la două goluri diferență, scor 3-1.

ET. VIITOARE:

Et. 6 (sâmbătă, 5 septembrie): A.S.A. – Motru; FC Baia Mare – ARO; Chimica Târnăveni – Corvinul; Dacia Pitești – FC Drobeta; Extensiv – Jiul; Inter Sibiu – Unirea Alba Iulia; Unirea Dej – FC Bihor; UTA – Poli; Vega Deva – Gaz Metan.

REZULTATE B1:

Cimentul Fieni - F.C. Brașov 1-1; Dacia Brăila - Dunărea Galați 1-1; Laminorul Roman - Midia Năvodari 2-1; Chindia Târgoviște - Metrom Brașov 1-0; Nitramonia Făgăraș - Sportul Studențesc 1-0; Tractorul Brașov - Gloria Buzău 2-1; Rulmentul Alexandria - Poiana Câmpina 2-0; Precizia Săcele - Petrolul Moinești 1-0; Rocar București - Politehnica Iași 2-0.

În clasament: 1.**F.C. Brașov 13 p** (10-2); 2. **Precizia Săcele 10 p** (9-4); 3. **Chindia Târgoviște 10 p** (8-4) ... 16. **Metrom Brașov 3 p** (5-8); 17. **Sportul Studențesc 3 p** (3-9); 18. **Dacia Brăila 2 p** (2-11).

Golgeterii B1:

4 goluri: **Axinte** (F.C.Drobeta);

3 goluri: Galea (Inter Sibiu), **Păcurar** și **Sandor** (ambii Corvinul), **Dumitrescu** și **Mihart** (ambii ARO), **M. Rus** (Extensiv), **Almășan** (UTA), **Vlaicu** (Poli), **Bardac** și **Mândroc** (ambii Unirea Alba Iulia), **N. Mitu** (Minerul Motru), **S. Pop** (Unirea Dej).

Cititorii noştri, câştigătorii noştri!

CHIBIŢ

Deveniţi milionar cu Fotbal Vest!

TALON "CHIBIŢ" 6

	MECI	Pr.
1.	Chimica Târnăveni - Corvinul	
2.	UTA - Poli	
3.	Vega Deva - Gaz Metan Mediaş	
4.	Minerul Mătăsari - Gloria Reşiţa	
5.	CFR Timişoara - Inter Arad	
6.	"U" Vestpetrom - Min. Sărmăşag	
7.	Olimpia Gherla - Electrica Tmş.	
8.	Flora Variaş - Unirea Peciu Nou	
9.	Inter Greoni - CFR Caransebeş	
10.	Crişul Chişinău - Gloria Cermei	
11.	România - Germania	

Numele şi prenumele

....

....

Adresa...............

....

....

....

....

Meciul România - Germania se dispută sâmbătă, 5 septembrie, în Malta și are un caracter amical.

Concursul **"CHIBIŢ"** este exact pe gustul dvs., fiind unul de pronosticuri sportive! Pe tot parcursul turului vom publica săptămânal câte un talon cu 11 meciuri din diviziile A, B, C, D, completate uneori cu partide din campionatul Italiei, Angliei, Germaniei, Spaniei sau Ungariei. Vă rămâne doar să vă exprimați opțiunile prin clasicele **1, X sau 2**, să decupați talonul și să-l trimiteți pe **adresa redacţiei (vezi pag. 2)** sau la **Căsuţa Poştală 490, O.P. 3. Timişoara 1900. Nu sunt admise în concurs taloane cu ştersături!**

Excepţional

Concursul **"CHIBIŢ"** vă oferă o bucurie în plus de Crăciun! În ajunul Sărbătorilor de iarnă, după încheierea turului în campionatele interne, vom întocmi un clasament general, rezultat prin adiționarea tuturor pronosticurilor exacte ale dvs., indiferent de numărul de participări! De Crăciun, deci, vom premia primii trei clasați cu **1.000.000, 500.000,** respectiv **300.000** de lei!

CHIAR DACĂ NU CÂŞTIGAŢI ÎNTR-O SĂPTĂMÂNĂ, CU PERSEVERENŢĂ, PUTEŢI CÂŞTIGA MULT MAI MULT ÎN FINAL!!!

IMPORTANT

Plicurile cu taloanele CHIBIŢ 6, pentru a participa la concurs, trebuie să aibă ştampila poştei de cel târziu, VINERI,4 septembrie.

Taloanele trebuie expediate PRIN POŞTA!

Se pare că nici concursul CHIBIȚ 4 n-a fost prea accesibil participanților, din moment ce doar 7 dintre ei au izbutit să indice semnul corect la 8 partide! A fost deci necesară tragerea la sorți pentru stabilirea câștigătorului acestei etape. Norocul i-a surâs lui **LADISLAU NAGY**, din **Timișoara**, Zona Ion Ionescu de la Brad, Bloc B98, Scara A, apartamentul 5. Cei 200.000 de lei vor fi trimiși prin poștă. Iată și situația în clasamentul general: În frunte se află doi reșițeni, **Gheorghe Bonțu** și **Nicolae Belcea**, ambii cu câte 31 de puncte. Urmează **Sorin Ianc** (Iecea Mare), **Marian Novac** (Timișoara), ambii cu 30 de puncte, **Răzvan Dumitru** (Timișoara), **Vasile Verșan** (Lugoj), **Ionel Iovescu** (Arad), toți cu 29 de puncte, **Gabriel Stan** (Timișoara), cu 28 de puncte.

REZULTATE CHIBIŢ "3": ① - X; ② - 1; ③ - X; ④ - 2; ⑤ - 2; ⑥ - X; ⑦ - 1; ⑧ - X; ⑨ - 2; ⑩ - 1; ⑪ - 1.

CAMERA ASCUNSĂ A LUI FOTOFUCHS

Dane, ţii minte ce meciuri ieşeau, când eram noi la Poli şi UTA?
Eu am jucat 8 minute la UTA, da' nu ţin minte ca tu să fi jucat la Poli!

VIOREL BOIŢ ŞI DAN OLOGEANU, DOI TIPI ÎN CĂUTAREA UNOR TIMPURI... RECENT PIERDUTE

URECHEA CIULITĂ

PETRE VLĂTĂNESCU (antrenor Electrica), către Cosmin Stan, la revenirea acestuia la echipă, marțea trecută: **"Dacă eram antrenor la Poli, te-aș fi luat acolo! Îți promit însă că dacă ești bine pregătit, te duc la UTA."**

JENI GHIŢĂ (soția lui Ladislau Ghiță, antrenorul lui "U" Vestpetrom), în pauza jocului Minerul Ștei - "U" Vestpetrom, la scorul de 2-0: **"În 5 minute egalăm și câștigăm cu 3-2!"**

LUCIAN CHIRA (fundașul lui Corvinul Hunedoara): **"Cu echipa care am avut-o cu câțiva ani în urmă la CFR Timișoara, defilam în acest campionat!"**

EUGEN SERACIN (președintele Consiliului de administrație al lui Poli), către președintele alb-violeților, Petre Mehedințu, în timp ce acesta se deplasa spre vestiare, în pauza meciului cu Unirea Dej: **"Spune-le să nu se oprească!"**

NICOLAE BENGA (purtătorul de cuvânt al CSMR-ului și crainic al stadionului în același timp), înaintea jocului cu Farul Constanța, către spectatorii din Valea Domanului: **"Colaborarea dintre crainicul stadionului și dumneavoastră cred că va fi benefică!"**

MIHAI JIVAN (antrenor secund UTA), la finele jocului cu Corvinul: **"Aștia de la Corvinul ar trebui să-și pună și mănuși! Dau cu pumnii mai bine ca boxerii. Când vin la Arad, cred că o să-i aștepte băieții la barieră."**

IOAN ANDONE (antrenor Farul), după jocul cu CSM Reșița: **"Aș pune arbitrii să plătească primele jucătorilor, dacă greșesc, așa cum a fost cazul și astăzi!"**

ADRIAN BORDEAN (fundașul Corvinului, rezervă în partida cu UTA): **"Dacă rămâneam la CSM Reșița, astăzi jucam cu Farul. Poate că a fost greșeala vieții mele că am plecat de acolo."**

ILIE STOICAN (mijlocașul lui Poli), după meciul cu Unirea Dej, către fostul său coleg de cameră din cantonamente și deplasări, Andrei Urai, referitor la faptul că noul său coleg, Sorin Mihai, a marcat un gol pentru alb-violeți: **"Să-l lași cu mine în cameră pe Sorin Mihai, că uite ce bine-i merge în ultimul timp!"**

MARIUS SASU, despre debutul colegului său polist Marcel Băban: **"Îmi pare rău pentru el că a luptat enorm dar n-a marcat. Poate că s-a păstrat pentru meciul de la Arad, unde un gol de-al lui la 0-0 ar fi mai folositor".**

BUGS BUNNY

COLŢUL MICROBISTULUI COMOD

Marţi, 1 septembrie
21.00: România - Germania (tineret sub 21 de ani) - TVR 2, direct;
Miercuri, 2 septembrie
21.00: România - Liechtenstein (preliminarii C.E.) - TVR 1, direct;
Vineri, 4 septembrie
18.55: Țara Galilor - Italia (tineret sub 21 de ani) - Raidue, direct;
Sâmbătă, 5 septembrie
21.45: Țara Galilor - Italia (preliminariile C.E.) - Raiuno, direct;

TOP ŞI ANTI TOP

ÎNTRE CEZAR...

1. MARIUS SASU. După numeroase ratări monumentale și ghinioane, atacantul lui Poli a spart gheața, trimițând de două ori mingea în plasa celor de la Unirea Dej. Sperăm ca acesta să fie doar începutul!

2. DANIEL ŞTEFELIGĂ. Grație "triplei" acestui jucător, cei de la "U" Vestpetrom s-au impus din nou în deplasare.

3. GLORIA REŞIŢA. Început foarte bun de campionat al constructorilor. Oare vom vedea din nou fotbal de liga a II-a în Govândari?

4. CAROMET CARANSEBEŞ. Patru meciuri,. patru victorii pentru trupa lui Uțiu!!! Cine va opri marșul triumfal al Carometului?

......

2752. VEGA DEVA. Alb-albaștrii încă n-au cunoscut victoria în acest campionat. Deocamdată suporterii trebuie să fie mulțumiți că favoriții lor au marcat primul gol în deplasare. Ce va urma...

......

5863. OBILICI SÂNMARTINU SÂRBESC. În ultimele 3 partide, divizionara C a marcat un gol și a primit 11! Parcă în liga a IV-a Obilici s-a simțit mai bine...

......

6245. ELECTRICA TIMIŞOARA. Nici n-a început bine campionatul, și "tramvaiștii" au ajuns deja la minus 6 în clasamentul adevărului! Vatmani din toată Timișoara, uniți-vă!

......

9364. VICTORIA ZĂBRANI ŞI MINERUL COZLA. Ce farmec ar mai avea fotbalul dacă n-ar exista asemenea formații care contribuie din plin la realizarea spectacolului? Cele două trupe au încasat 20 de goluri la finele săptămânii trecute! Și suntem convinși că nu se vor rezuma doar la atât! De urmărit aventura lor!

...ŞI MĂGAR

REPLAY

■ A fost din nou săptămâna cupelor europene. Ca de obicei, bilanțul echipelor românești este unul controversat, prestația acestora fiind cuprinsă între bună și modestă, trecând prin normală, tradițională, așteptată, modestă, departe de cerințe, slabă, dezamăgitoare (precis mai găsiți și dvs. alte calificative). Lăsând la o parte (ne)calificările sau golurile primite, fondul problemei în fotbalul nostru rămâne același, sesizat - în sfârșit - de presa bucureșteană. Sub semnătura lui Cristian Geambașu a apărut în Pro Sport de sâmbătă pasajul următor, scris la fix - nu mai reamintesc faptul că de vreo 8 ani cel puțin la această rubrică au apărut mai multe texte asemănătoare, tratând același subiect. **"Pentru a supraviețui decent și a nu mai face tumbe de bucurie când luăm bătaie de la turci sau când prindem un sfert de oră excelent cu grecii, avem nevoie însă de puțină cinste, de ceva mai multă sinceritate și de foarte multă pricepere. Cele 13 goluri primite în retur de la echipe din Danemarca, Grecia și Turcia, bașca delirantul 0-0 la pauză din Giulești (după 1-1 la pauză în Luxemburg) sunt semnul că păcăleala a luat sfârșit. Urmează nota de plată".**

O premieră pentru România: Oțelul Galați nu a permis televizarea partidei cu Velje iar stadionul a fost plin. Rezultatul: încasări de 83 milioane de lei, adică aproximativ 10.000 dolari. Bineînțeles că această sumă nu ar fi fost oferită de nici unul din posturile românești interesate, dar situația mai demonstrează ceva: nu că biletele ar fi scumpe, nu că spectatorii n-ar mai veni la fotbal din cauza nivelului slab al meciurilor, ci că ei sunt foarte comozi. Atât.

Și dacă tot am ajuns la Galați, aflăm din săptămânalul Capital din 27 august că Sidex, combinatul care susține echipa participantă în Cupa UEFA, are datorii de aproximativ 175 miliarde lei la RENEL. Deci Galațiul poate juca în UEFA cu un asemenea minus, în timp ce alte echipe, mai ales ardelene sau bănățene, fără nici o datorie, se zbat în anonimatul ligii secunde. D-ale profesionismului original din România...

■ Aflăm că Ilie Balaci a fost amendat de Liga Profesionistă (o denumire departe de realitate...) cu exact 3 milioane de lei pentru declarații defăimătoare la adresa președintelui acesteia, Mitică Dragomir. Buuun! Cine greșește, plătește. Deci Ilie Balaci a spus despre Mitică că este **"barbugiu și pușcăriaș"** (dacă bine ne amintim, într-un serial de televiziune autobiografic, comandat probabil tot de undeva de sus, Dragomir recunoștea cele două "calități" descrise de Balaci) așa că nu prea vedem unde ar fi problema. Până una alta, Dragomir a deschis "jocul" spunând că Balaci este **"un antrenor de cămile"**, fără să plătească absolut nimic. Vă las pe dumneavoastră să alegeți între cei doi, dacă ar fi să socotim care dintre ei a avut o contribuție mai mare în fotbalul românesc...

■ O altă figură tristă a soccerului carpatin, brașoveanul Romeo Pașcu se găsește în treabă având opinii în diferendul Dumitru Dragomir, un fel de Vadim Tudor al fotbalului românesc și Costică Ștefănescu. Nu intrăm în amănunte, dar să notăm o declarație supersimpatică a lui Pașcu, cel care cu ani în urmă a aplicat în fotbal celebrul dicton **"Cât e Ceaușescu-n floare..."** Deci zice Romică: **"Eu, dl. președinte al Ligii, Mitică Dragomir, cât și Costică Ștefănescu, care deține și el o vilă în Brașov, am primit casele de la același minister, cel de Interne"**. Să ne trăiască fotbalul și cel care îl slujesc cu atâta patos!

■ Trebuie să revenim și la Ilie Balaci, care se pare că prin locurile pe unde a stat atâta timp nu a învățat că pentru un antrenor declarațiile sunt foarte riscante. Iată ce spunea fostul blond mijlocaș al Craiovei în Gazeta de sâmbătă: **"Stați liniștiți, nu plec eu când vrea presa. Pe Balaci nu l-a schimbat nimeni ca jucător de la Craiova și nu-l va schimba nimeni nici ca antrenor. O să stau mult și bine aici"**. Oare?

■ În antiteză cu Balaci, un alt antrenor, exemplu de bun simț, deși activează la Steaua, Mihai Stoichiță, aflat și el pe făraș, a spus în același ziar: **"Mă voi supune deciziilor ce vor fi luate, fără să port ranchiună grupării din Ghencea"**. Așadar, doi antrenori, două atitudini. Balaci, internațional A și multiplu campion al României ca jucător, debutant însă în Divizia A pe banca tehnică, Stoichiță campion al României ca antrenor și "doar" jucător de prima ligă cu ani în urmă...

■ Dacă tot suntem astăzi montați pe declarații-șoc, Ion Vlădoiu apare și el la această rubrică cu câteva vorbe vizavi de noua lui echipă, Dinamo (vezi Gazeta de miercuri): **"Trebuie să fim atenți în continuare. Sper din tot sufletul să nu intervină unele piedici, chiar din afara fotbalului"**. Măi, să fie? Asupriți cum au fost de vreo 50 și ceva de ani, dinamoviștilor le e frică! O frică poate întemeiată, fiindcă am auzit și noi că la fiecare meci al "Câinilor roșii", în fața porților adverse se va posta o farfurie zburătoare, din care, atunci când Jean și compania vor șuta spre obiectivul țintă al oricărui fotbalist, vor apărea niște lumini orbitoare, iar mici extratereștrii verzi - dacă preferați albaștri, fie și albaștri - vor degaja baloanele până în comunele aparținătoare de orașele unde au loc meciurile. În locul lui Jean și eu mi-aș face probleme, zău așa!

■ Președintele oneștenilor, Nicolae Puiu, a pierdut săptămâna trecută la Casino Palace vreo 6-7000 dolari. Asta după ce, cu o lună înainte, la același stabiliment, câștiga o sumă dublă. Tot aud în juru-mi de bani negri, de spălări de bani și alte tranzacții financiaro-fotbalistice și nu găsesc nici o dovadă în acest sens!

■ Unul dintre editorialiștii Pro Sport, Ioan Groșan, de fel din Maramureș, sare la beregata lui Ioan Sdrobiș în ediția de joi a ziarului amintit: **"Remarc amuzat declarația din "Ziua" a "părintelui Sdrobiș, proaspăt reaterizat la Reșița, cum că băimărenii ar fi "proști, proști, da' mulți". Mă rog, nu e prima oară când "părintele" scuipă unde a lins și viceversa. Și dacă o fi să-i întoarcă cineva vorbele, judecând după numărul de echipe pe unde a umblat Sdrobiș și unde nu a făcut nimic, nici măcar purici, i s-ar putea spune: "Mult, mult, dar prost"! N-aș vrea să grăiesc cu păcat și deie domnul să fiu contrazis de rezultate, dar am impresia că, deși cam bolnăviori și ei, reșițenii și-au băgat singuri metastază în casă"**. Din partea noastră, un singur îndemn: chemați doctorul, până nu e prea târziu!

FAX

REPLAY

Cine se scoală de dimineaţă.. ia 7!

GLORIA REŞIŢA - MINERUL ŢICLENI 7-1 (3-1)

Stadion "Gloria", teren bun, timp răcoros, spectatori 150
Arbitri: C. Tripa - I. Deheleanu, M. Axente jr. (toţi din Arad).
Observator: Vasile Tătar (Hunedoara)
Cartonaşe galbene: Stănoiu, Botâca
GLORIA: Benga - Costescu - Rediu (60, Tuluc), PANESCU, P. Dumitru - PANC, PETCU, CHIŞ (cpt.), CIUREA (40, DACICA) - ZAHARIUC, Beloia (70, Ababi).
Antrenor: Adrian Coca. Pe bancă: Toader - Niculescu.
PETROLUL: Bălăeţ (46, Muja) - Preda - Şoşoi, Stănoiu (cpt.), Botâca - Burlan, Firan, Hîrdu (46, Haiducescu), Andrei (67, Mocanu) - Păsărin, Hanganu.
Antrenor: Gheorghe Mazilu. Pe bancă: -
Au marcat: 1-0, ZAHARIUC (min. 11), din centrarea lui Rediu; 2-0, PETCU (min. 25), cu un lob elegant la o gravă greşeală a portarului Bălăeţ; 2-1 BURLAN, (min. 38), cu capul, la singura acţiune mai consistentă a oaspeţilor; 3-1, CIUREA (min. 39), cu un şut violent, din careu, la o aşezare a lui Petcu; 4-1 PETCU (min. 50), reluînd mingea pe care iniţial o trimisese în bară, după o angajare a lui Chiş; 5-1,PANESCU (min. 52), din penalty, acordat pentru un fault la Zahariuc; 6-1 PANESCU (min. 60), după un corner executat "cu schemă" între Dacica şi Costescu; 7-1, DACICA (minm. 70), pe lângă portar, după ce a fost servit de Zahariuc.
Jucătorul meciului: PETCU

● Meciul a debutat furtunos, cu gazdele apăsând până la fund pedala de accelerație. ● Oaspeții, cu scuza de a fi plecat la Ticleni la ora 4 dimineața, nu au creat probleme reșițenilor, singura acțiune cursivă din timpul meciului soldându-se cu golul de onoare. ● A doua repriză a scos și mai mult la rampă echipa lui Adi Coca, care pe lângă cele patru goluri și-au creat încă o multitudine de ocazii. Gorjenii practic nu au mai contat în atac în această a doua parte.

ȘTEFAN CIUREA (antrenor secund Gloria): **"Echipa noastră începe să-și intre-n mână. Sperăm ca și data viitoare să ne aducă tot 3 puncte."**

GHEORGHE MAZILU"**Ce pot cere unor jucători care s-au culcat la 10 seara și s-au sculat la 3 dimineața?"**

LUCIAN MANOLE

Stoica - debut cu dreptul în propriul fief

AURUL BRAD - MINERUL MĂTĂSARI 2-1 (1-0)

Stadion "Aurul", teren bun, timp rece, spectatori 200.
Arbitri: G. Aranghel (Bucureşti) - D. Anghel, M. Răceală (ambii din Roşiori).
Observator: Iosif Barna (Oradea).
Cartonaşe galbene: Filipaş, Şipoş - Ţapelea, Petre, Andronache.
AURUL: Selimeşi - Secelean (2, GOMOI), FILIPAŞ, Văcaru (cpt.), Neagu - Şipoş, ASLĂU (70, Petrişor), Nan, Toderiţă - ACHIM, Mihăilă.
Antrenor: Virgil Stoica. Pe bancă: Bogdan - Cioară, Botici.
MINERUL: Ţapelea - Călăsir, Alecu, Tudorache, Petre - ŞTEICA (cpt.), Hornea (88, E. Purcel), Stănică (44, Cuţitoiu), P. CĂLUGĂRU - ANDRONACHE, D. Călugăru.
Antrenor: Teodor Nicolicescu. Pe bancă: C. Purcel - Ivan.
AU MARCAT: 1-0 ASLĂU (min. 1), cu capul, de la marginea careului mic, la mingea expediată dintr-o lovitură liberă de pe flancul stâng de Achim; 2-0 ASLĂU (min. 59), tot cu capul, plasat, înălţându-se dintr-un buchet de jucători, la lovitura liberă executată de pe dreapta de acelaşi Achim; 2-1 P. CĂLUGĂRU (min. 84), şut cu pământul de la 22 de metri, la care portarul Selimeşi, încercând să respingă cu piciorul, a luftat, după ce mijlocaşul oaspete pătrunsese pe centru şi reuşise un un-doi cu Petre.
JUCĂTORUL MECIULUI: ASLĂU

● Două precise lovituri de cap ale aceluiași Aslău, la loviturile libere executate din poziții simetrice de Achim, i-au oferit antrenorului Stoica un debut fericit în fața propriilor suporteri, care au încredere că fostul antrenor al Corvinului poate aduce liniștea în sânul nou-promovatei. ● Conform spuselor lui Virgil Stoica, în momentul în care Aurul lupta pentru promovare, avea un lot mai valoros decât cel actual, sperând ca prin investirea lui, echipa să reușească evitarea retrogradării. Un prim pas a fost făcut chiar sâmbătă, când brădenii au arătat că sunt deciși să nu-și mai agraveze pasivul de -3 la adevăr. ● Carențele la finalizare, caracteristice de altfel eșalonului 3, au ieșit din nou în evidență la niște gazde care au combinat aproape de 16 metri. ● Minerii gorjeni nu și-au onorat pretențiile de grupare care smulge remize afară.

VIRGIL STOICA: "Jocul a fost greu, lotul Aurului fiind subțire și la capitolul valoric, și la cel numeric. Diferența a fost făcută de câteva faze inspirate, care le-au reușit băieților".

TEODOR NICOLICESCU: "Rezultat echitabil. Poate altul ar fi fost deznodământul dacă nu făceam niște faulturi inutile și nu comiteam greșeli individuale".

COSMIN RUSU

☺ miniCRONICI SUBIECTIVE ☹

MINERUL BERBEŞTI - MINERUL CERTEJ 2-4 (1-2)

În alcătuirea: Dobre - Stroia - Fartușnic, Țibichi, Bozga - Banc, Polverea, Pisoiu, Hanganu - Rădos (85, Răducănescu), Tăgârță, **echipa tehnicianului** Ioan Petcu **a obținut al doilea succes extern de la începerea campionatului, după victoria din etapa inaugurală 2-1 de la Brad, grație reușitelor din faze fixe ale lui** Țibichi, Rădos - **de două ori,** Tăgârță, **toate golurile fiind înscrise în urma unor lovituri de cap. Coach-ul învingătorilor, mulțumit de evoluția elevilor săi, a precizat:** "Ne-am impus într-un meci în care am dominat autoritar, datorită unei bune posesii a mingii, a unui pressing permanent și a unei dăruiri exemplare în joc. A fost cel mai bun joc al nostru din deplasare, în care adversarul n-a evoluat la intimidare, așa cum se credea".

A.R.

MINERUL ŞTEI - UNIVERSITATEA VESTPETROM ARAD 2-3 (2-0)

OVIDIU PĂCURARIU **(membru în Consiliul de administrație al clubului): "Pentru echipa arădeană partida a avut două reprize diametral opuse. În prima parte, pe fondul unui joc modest și al unor greșeli, gazdele au condus cu 2-0, scor păstrat până la pauză. Primul gol s-a înscris dintr-o neglijență a lui Pătruț, iar al doilea dintr-o eroare a apărătorilor centrali. În schimb, noi am dominat net întreaga repriză secundă. Daniel Ștefeligă, noua achiziție a noastră, și-a demonstrat clasa, reușind un hattrick. El a jucat cu gândul la profesorul Jackie Ionescu, cel care l-a promovat la UTA, în Divizia B. Ștefeligă a reușit egalarea în doar două minute. În min. 49, după o centrare a lui Copocean, a reluat din demivolé de la marginea careului. În min. 50, la o ezitare a unui apărător, i-a furat mingea acestuia și a șutat la colț. În min. 76, Ștefeligă a driblat doi fundași și cu un șut pe lângă portar, la colțul lung, a semnat victoria noastră. Spre sfârșitul partidei, Toderaș a ratat majorarea scorului dintr-o poziție extrem de favorabilă. Gazdele au jucat corect, fără durități, iar arbitrajul sibianului Ilie Nan a fost bun.**

Am utilizat formația: Pătruț - Negrilă - Agachi, V. Arman, Lung, Aldea (4, Copocean) - Corsenti, I. Arman (46, M. Mircea), Oprescu (46, Sârbuț) - Toderaș, Ștefeligă.

DE LA DUNĂRE LA TISA, TĂT ROMÂNU PLÂNSU-MI-S-A

Tricourile cu noroc ale Gloriei

În pauza meciului de sâmbătă, reșițenii și-au schimbat tricourile tradiționale alb-albastre cu altele galben-negre, pentru a se distinge de adversarii lor. Chestie de bun augur, întrucât în partea a doua au înscris de 4 ori. Probabil că la meciul următor constructorii vor începe partida în culorile Borussiei Dortmund.

Şi bătuţi, şi cu' n om în minus

În minutul 53, Câmpia Turzii și-a mărit în meciul de la Sânmartin, înscriind al doilea gol în superioritate numerică. Și asta pentru că abia intrat în joc, antrenorul-jucător Romică Malac a fost trimis de central la marginea terenului, pentru a-și pune tradiționalele apărători de tibie!

Arbitrul a văzut non-combatul Electricii (?!)

Centralul partidei Electrica - Armătura Zalău, Doru Coca i-a spus antrenorului-jucător al gazdelor, Petre Vlătănescu, că **"băieții tăi nu joacă nimic, de parcă vor să te schimbe"**, aceeași impresie împărtășită jucătorilor gazda - având-o și fundașul zălăuan Albu, tot în cursul celor 90 de minute.

Madoş şi Chişbora, absenţi motivaţi

Sorin Madoș, mijlocașul echipei Universitatea Vestpetrom Arad și Călin Chișbora, președintele Consiliului de administrație al aceluiași club, nu au făcut deplasarea la Ștei. Madoș a avut sâmbătă nunta, Chișbora fiindu-i naș. "Casă de piatră" și din partea noastră!

Furt de idei în Govândari

Gloria Reșița are pregătite mai multe scheme în momentul executării loviturilor de colț. Agentul nostru a aflat că ele au fost "furate" de Bebe Costescu de la echipa din Vârșeț, unde a activat în sezonul trecut.

Stegarul Vascko

Vârful metalurgiștilor de la Pădurea Verde, Imi Vascko, are de la o vreme încoace un nou obicei după ce marchează. El se îndreaptă spre unul din fanioanele amplasate la colțurile terenului, pe care îl flutură pentru un timp. Sâmbătă, la jocul cu FC Arad, el a fost protagonistul unei faze care i-a adus o accidentare. La un duel perfect regulamentar cu Gabi Bota, ex-timișoreanul care apără buturile telefoniștilor de pe Mureș. Vasko a căzut pe umărul stâng, suferind o contuzie. Imediat după meci el a fost transportat la Ortopedie, unde i s-au făcut câteva radiografii.

Olteanul Râmniceanu

La una din liniile jocului Electrica - Armătura Zalău a oficiat ex-timișoreanul Mircea Râmniceanu. A fost prima partida condusă la Timișoara de când arbitrul s-a stabilit în Rm. Vâlcea.

Colaborare Costescu-Panescu

La penalty-ul de care a beneficiat Gloria Reșița în minutul 52 al jocului cu Țicleni, Panescu a înscris după ce Costescu i-a "mișcat" mingea, fază la care Muja "s-a culcat", "Pane" trimițând în colțul opus celui ales de portarul minerilor.

După 3 nereuşite, Câmpia Turzii mai speră

Dacă în precedentele trei campionate Industria Sârmei Câmpia Turzii s-a clasat de fiecare dată pe locul doi al clasamentului, clujenii speră ca în acest an să spargă gheața promovării. Antrenorul formației, Mihăiță Stănescu, fost jucător de primă ligă la Univ. Craiova și Inter Sibiu, fratele lui Gheorghe "Muică" Stănescu, antrenor al formației divizionare D Tehnomet Timișoara, dispune de jucători care au salariul de 700.000 lei, primele acestora fiind 300.000 la victorie acasă, 400.00 pentru un succes în deplasare și 200.000 pentru o remiză realizată pe terenuri străine. La fiecare etapă, clubul are un operator video, care înregistrează partidele, studiul acestora fiind programat pentru lunea următoare jocului. Din păcate pentru galben-albaștri, acest lucru nu a fost posibil la Sânmartin, întrucât gazdele nu și-au dat acordul pentru această acțiune.

Vorbăreţul Barna

În minutul 53 al jocului UMT - FC Arad, stoperul arădean Barna a fost eliminat "pentru proteste". Cel în cauză avea să susțină după meci la vestiare: **"Eu vorbesc cu Riviș și el îmi dă roșu?"** Totuși, fundașul Telecomului s-a dus la cabina arbitrilor, cerându-și scuze pentru ieșirea avută în timpul jocului...

Revine Stan

Marțea trecută, Cosmin Stan a revenit în rândurile echipei Electrica, pe care o părăsise în vară, la câteva zile după reluarea pregătirilor. Chiar în ziua reîntoarcerii, Stan a jucat pentru Electrica în compania celor de la AS Tabac Textila (scor 6-2 pentru divizionarii C). **"Am venit să-mi respect contractul de încă un an cu Electrica"**, spunea mijlocașul de 24 de ani la revenirea sa. Conflictul nemaiexistând între el și antrenorul Vlătănescu iar acceptul președintelui Pașca nefiind o problemă, Stan a fost sâmbătă pe banca de rezerve, intrând în joc la pauză.

Vlătănescu moare pe mâna lui

Deși în săptămâna premergătoare jocului cu Zalăul, antrenorul Vlătănescu l-a folosit de fiecare dată pe Mateescu în postul de libero, contra ardelenilor rolul ultimului apărător a fost jucat chiar de antrenorul însuși. **"Dacă e să mor, mai bine mor pe mâna mea"**, a spus Petre.

Microbuze cu goluri, dar fără rezerve

Cei din Țicleni au înscris pe foaia de arbitraj doar 3 rezerve. Motivul? Oltenii au venit la Reșița în dimineața meciului, cu două microbuze, așa că alături de antrenor și... goluri nu au încăput decât 14 jucători!

Arbitru supărat

La un moment dat, centralul jocului UMT- FC Arad, D. Curteanu s-a "șucărit" pe doi copii de mingi, pe bună dreptate. În loc să înapoieze balonul jucătorilor din teren, cei doi pitici au găsit de cuviință să... facă pase între ei!

Zalăul cere întăriri

Prima de victorie pentru jucătorii Armăturii Zalău în fața Electricii a fost de 700.000 lei, aceasta fiind prima din sezon după egalul (3-3) realizat la Satu Mare. Antrenorul Vasile Dobrău este hotărât să-și întărească lotul cu 3 jucători de la echipa de tineret a Stelei. Cei vizați se numesc Dumitrașcu, Hulubei și Ioniță.

Szell nu a primit "verde"

În tribunele stadionului UMT a luat loc și viitorul component al echipei FC Arad, Pavel Szell. Acesta nu a putut evolua pentru că nu a primit cartea verde din partea federației maghiare, lucru care se speră că va avea loc în cursul acestei săptămâni.

Şi Paleacu părăseşte burlăcia

Sâmbătă, 5 septembrie, mijlocașul alb-negrilor Alin Paleacu va intra în categoria capilor de familie. Cum sâmbătă UMT-ul are etapă liberă, felicitările, masa și dansul se pot desfășura fără restricții. Lui și alesei sale le dorim "Casa de piatră".

Graba arbitrului şi a observatorului

Doru Coca, care a condus foarte bine jocul Electrica - Armătura, a fluierat finalul jocului cu 3 minute mai repede decât era normal. Deh, graba spre casă! Tot grăbit a fost și observatorul aceleiași întâlniri, Ilie Puia din Oradea, care s-a deplasat până în orașul de reședință cu autocarul... Armăturii Zalău!

C - AGENTS

CLASAMENT C3

1. GLORIA	5	4	1	0	17- 2	13	+4
2. PANDURII	5	4	0	1	13- 4	12	+3
3. ŞOIMII SIBIU	5	4	0	1	9- 3	12	+6
4. BERE CRAIOVA	5	3	2	0	14- 4	11	+2
5. CERTEJ	5	3	1	1	11- 6	10	+4
6. RM.VÂLCEA	5	3	1	1	10- 6	10	+1
7. STOINA	5	3	0	2	6- 5	9	0
8. MORENI	5	2	0	3	6- 6	6	0
9. AURUL BRAD	5	2	0	3	7- 8	6	-3
10. DRĂGĂŞANI	5	2	0	3	7- 8	6	-3
11. URICANI	5	2	0	3	9- 11	6	0
12. STALPENI	5	2	0	3	8- 10	6	0
13. SLATINA	5	2	0	3	4- 7	6	0
14. CONSTR.CR.	5	2	0	3	7- 12	6	0
15. ŢICLENI	5	2	0	3	6- 15	6	0
16. MĂTĂSARI	5	1	2	2	5- 8	5	-1
17. LUPENI	5	1	1	3	6- 13	4	-2
18. CARACAL	5	1	1	3	3- 10	4	-5
19. BERBEŞTI	5	1	1	3	7- 16	4	-5
20. MEDIAŞ	5	1	0	4	9- 10	3	-6

CLASAMENT C4

1. SOMEŞUL	5	4	1	0	7- 3	13	+4
2. UMT	5	4	0	1	14- 4	12	+3
3. TURDA	5	4	0	1	13- 3	12	+3
4. CFR CLUJ	4	3	1	0	9- 3	10	+1
5. U.V.ARAD	5	3	1	1	11- 8	10	+4
6. ZALĂU	5	3	1	1	9- 8	10	+4
7. IND.SÂRMEI	5	3	0	2	8- 9	9	+3
8. FC INTER	4	2	1	1	4- 4	7	+1
9. ALEŞD	5	2	0	3	9- 7	6	0
10. PHOENIX	5	2	0	3	7- 6	6	-3
11. GHERLA	5	2	0	3	6- 6	6	0
12. FC TELECOM	5	1	3	1	5- 6	6	0
13. ZLATNA	4	1	2	1	4- 3	5	-1
14. SĂRMĂŞAG	4	1	1	2	3- 4	4	-2
15. CFR TMŞ.	4	1	1	2	6- 10	4	+1
16. ELECTRICA	5	1	0	4	6- 11	3	-6
17. ŞTEI	5	1	0	4	5- 10	3	-6
18. OBILICI	5	1	0	4	5- 14	3	-6
19. CUGIR	5	0	0	5	1- 13	0	-6

C3: CELELALTE REZULTATE: C4:

C3: Bere Craiova - Slatina 2-0; Caracal - Moreni 1-0; Drăgășani - Uricani 3-1; Mediaș - Șoimii Sibiu 2-3; Pandurii Tg. Jiu - Lupeni 4-0; Stoina - Stâlpeni 2-0; Rm. Vâlcea - Constructorul Craiova 3-0

C4: Phoenix - Olimpia Gherla 1-2; Someșul Satu Mare - Aleșd 1-0; Sărmășag - Minaur Zlatna 0-0; Turda - Cugir 6-0; Inter Arad a stat.

C3: ETAPELE VIITOARE: C4:

C3: **Et. 6 – sâmbătă, 5 septembrie:** Certej – Drăgășani; Constr. Craiova – Berbești; Lupeni – Rm. Vâlcea; Moreni – Stoina; Mătăsari – Gloria Reșița; Slatina – Brad; Stâlpeni – Mediaș; Uricani – Caracal; Țicleni – Pandurii; Șoimii Sibiu – Bere Craiova.

C4: **Et. 6 – sâmbătă, 5 septembrie** Aleșd – Phoenix; CFR Tmș. – Inter Arad; Cugir – Obilici; Telecom – Turda; Gherla – Electrica; Ind. Sârmei – Someșul; U.V.Arad – Sărmășag; Zalău – Ștei; Zlatna – CFR Cluj. UMT stă.

CRISTIAN CONTESCU

"Promovarea cu UMT-ul ar fi primul meu succes... ca antrenor"!

Născut la 30 martie 1968 la Timișoara. Junioratul l-a făcut la CFR, cu unele perioade la Clubul Sportiv Școlar. A debutat în Divizia B sub tricoul echipei feroviare în 1984(!) în partida cu Gloria Reșița, la Timișoara. Pe perioada stagiului militar a evoluat la ASA Craiova și CFR Caransebeș. S-a reîntors la CFR, de unde a trecut la Poli în 1993. A jucat în Divizia A 47 de meciuri, marcând 2 goluri. Din 1996 s-a transferat la UMT, echipă la care din acest sezon îndeplinește și funcția de antrenor secund.

Deși se află în prim planul activității fotbalistice timișorene de peste 14 ani (!), Cristi Contescu nu a fost niciodată răsfățatul presei. Nici n-a dat din coate pentru a ieși în față, însă aportul său la echipele la care a jucat a fost simțit, chiar dacă nu spectaculozitatea este principala caracteristică a jocului său. La 30 de ani, vârsta deplinei maturități sportive, dar și proaspăt intrat în rândul antrenorilor, Contescu mai are de spus ceva în fotbalul timișorean. Din postura dificilă de jucător și antrenor, despre perspectivele și ambițiile sale în acest dualism, am purtat următorul dialog.

REP.: Cristi, cred că sunt destui de puțini care știu că postul de secund la UMT este cel de-al doilea în cariera ta de antrenor, începută în urmă cu un an.

C.C.: Anul trecut am debutat în această meserie, având jumătate de normă la Clubul Sportiv Școlar, unde mi-am început ucenicia în antrenorat, ucenicie care bineînțeles continuă și acum. M-am atașat de acei băieți și din această toamnă sunt hotărât să continui munca și alături de ei.

REP.: **Desigur că la seniori și chiar la un eșalon divizionar situația este alta. Ai avut ceva probleme la capitolul disciplinar cu noii tăi elevi-coechipieri? Pentru că s-au întâmplat destule cazuri când un jucător devine antrenor, ceilalți să-l trateze mai mult ca un coechipier decât ca tehnician.**

C.C.: Nu s-au pus niciodată astfel de probleme, pentru că la această echipă totul se bazează pe prietenie și respect reciproc atât în teren cât și în afara lui. Atâta timp cât fiecare ne cunoaștem interesele și ne respectăm sarcinile care ne revin nu pot apărea probleme majore.

REP.: **Cineva din anturajul fotbalului timișorean spunea că soarta jucătorului-antrenor e cea mai ingrată, cei care sunt în această situație fiind taxați ca "cei mai buni antrenori dintre jucători și cei mai buni jucători dintre antrenori". Care e situația în cazul tău?**

C.C.: Este foarte clar că îmi revin responsabilități în plus atunci când intru în teren, motivele nu cred că trebuie să le mai amintesc. Pe teren trebuie să te achiți de sarcinile care îți revin pe postul pe care joci ca orice jucător, cei care sunt și antrenori nefiind scutiți de așa ceva. Din contră!

REP.: **Care sunt antrenorii pe care i-ai apreciat cel mai mult în cariera ta și ce influență au ei asupra carierei tale ?**

C.C.: Modelul de antrenor care vreau să-l urmez ar îmbina calitățile a trei tehnicieni pe care îi apreciez. Este vorba de Costică Rădulescu, Costică Ștefănescu, și unul cu care am lucrat doar din băncile facultății, dânsul fiind la catedră, Ion V. Ionescu.

REP.: **Dar dintre antrenorii străini?**

C.C.: Îmi place Bobby Robson. Mi se pare un tip echilibrat, calitate foarte importantă pentru un antrenor la orice nivel.

REP.: **Cât crezi că vei mai avea această titulatură de jucător și antrenor? Pentru că la 30 de ani cariera ta de jucător e departe de a fi încheiată...**

C.C.: Nu pot să dau acum o dată exactă. Cât timp va mai fi nevoie de serviciile mele și voi face față cerințelor, nu voi ezita să intru în teren. Oricum, mai am multe de învățat în meseria de antrenor și, momentan, nu vreau să neglijez nici unul dintre aceste două aspecte ale activității mele în fotbal.

REP.: **Că tot am vorbit de cariera de jucător. Care au fost momentele cele mai plăcute trăite de tine pe teren?**

C.C.: Îmi amintesc cu plăcere de două goluri pe care le-am marcat. Primul a fost contra Cugirului, pe când eram la CFR și echipa mea a scăpat de retrogradare în 1993, celălalt fiind golul împotriva Stelei, când Poli i-a depășit pe campioni, la Timișoara cu 2-1, după un meci extraordinar, în campionatul '95 - '96. La polul opus ar fi retrogradarea lui Poli în 1994, contraperformanță de care îmi pare cel mai rău.

REP.: **O dăm pe antrenorat. Cum te înțelegi cu nea Costică?**

C.C.: Foarte bine. Din câte am observat, dânsul este dispus să mă ajute să mă perfecționez. Ne împărțim sarcinile în antrenamente, încât pregătirea să fie cât mai bună.

REP.: **Dacă ai primi acum o ofertă ca antrenor principal, ai accepta-o?**

C.C.: Nu vreau să trec peste etapele uceniciei în antrenorat. Mai am multe de pus la punct. Probabil că odată și-odată voi fi și antrenor principal la o echipă, dar nu vreau să forțez lucrurile, să fiu nepregătit atunci când mă voi ocupa de o echipă ca principal.

REP.: **Ce zici, repromovează UMT-ul în Divizia B?**

C.C.: Asta este obiectivul nostru declarat. Iar dacă se va întâmpla așa, îmi voi trece o primă realizare pe cartea mea de vizită de antrenor, chiar dacă aportul meu va fi doar de jucător și antrenor secund!

MARIUS BREAZU

Un derby cu de toate

● Dominare cvasipermanentă a gazdelor în prima jumătate de oră, în care arădenii au avut în trio-ul din centrul defensivei cei mai buni oameni. ● Primul gol a deschis seria câtorva ocazii, în care Vascko putea realiza hat-trick-ul; mai întâi vârful UMT-ului a ratat o cazie clară, fiind liber în careu, datorită dezechilibrării lui Grad în momentul care a precedat încercarea de degajare, dar mai ales în ultimul minut al reprizei, când, singur cu portarul Bota, a fost blocat de acesta. ● După marcarea celui de-al treilea gol al gazdelor, având și un om în minus prin eliminarea lui Barna, telefoniștii au ieșit mai mult la joc, pe lângă faza golului (primul primit de umetiști acasă) având și câteva situații favorabile - loviturile libere executate de Grad și mai ales bara lui Volocaru, e drept că în min. 90, când jocurile erau făcute. Interesant este că din transversală mingea a ajuns la Petruț care, surprins de fază, a trimis cu seninătate pe lângă poarta lui Almășan, plecat în plonjon pe direcția șutului anterior.

U.M.T. - F.C. ARAD TELECOM 3-1 (2-0)

Stadion UMT, teren foarte bun, timp frumos, spectatori 400
Arbitri: D. Curtean - L. Ducu (ambii din Sibiu), A. Munteanu (Mediaș)
Cartonașe galbene: Alexa, Mada, Ritter - Varga, Mateiaș, Grad, Barna
Cartonaș roșu: Barna (min. 53)
UMT: Almășan (cpt) - MADA - Fl. Bar (18, Briciu), LUCA, Stoicov - Paleacu (46, Micu), Alexa, Contescu,C. BOTA (72, Samargi) - Ritter, VASCKO
Antrenor: Costică Rădulescu. Pe bancă: Popovici, Ioniță.
FC ARAD: G. Bota - GRAD - Mogoșanu, Barna, VARGA, Ujvari - Bugariu, Riviș (cpt), Blaga (46, Mateiaș) - Volocaru, Pupăză (46, Petruț).
Antrenor: Mihai Țârlea. Pe bancă: Sabău, Țambor, Costea.
Au marcat: 1-0 VASCKO (min. 33), cu capul, după o centrare foarte bună de pe stâng a lui Stoicov; 2-0 C. BOTA (min. 45), după o "așezare" a lui Vascko, găsit excelent cu o pasă în adâncime de Alexa; 3-0 RITTER (min. 46), din penalty, acordat în urma faultului lui Grad asupra lui Contescu; 3-1 RIVIȘ (min. 56), după ce tot el a executat un penalty acordat pentru faultul lui Almășan asupra lui Ujvari, mingea respinsă de portarul gazdelor în primă instanță ajungând din nou la decarul arădean.
Jucătorul meciului: VASCKO.

MIHAI ȚÂRLEA: **"UMT-ul a dominat prima parte și a luat un avans meritat de două goluri. În repriza a doua am fost mai buni, chiar în inferioritate numerică. Mă bucur că am reușit acest lucr cu un om în minus și că am marcat în această situație. Consider că a fost un joc frumos, între două echipe tehnice".**

COSTICĂ RĂDULESCU: **"Parcă la 3-0 echipa s-a oprit. Am avut și miercuri un meci dificil în cupă cu UTA, iar la nivelul acesta e dificil să lupți pe două fronturi. Mai avem de lucru la linia de mijloc".**

M.B.

Schimbarea se putea produce și după un rezultat pozitiv

● După 3 eșecuri consecutive, se vedea că în angrenajul "tramvaiștilor" ceva nu merge. ● După această abia a V-a etapă, alb-albaștrii au un pasiv de -6 în clasamentul adevărului. ● Loviți în etapa trecută la Ștei, în partida de sâmbătă nu s-a știut care este formația gazdă, deoarece timișorenii au jucat crispat și parcă fără motivație, luând și două goluri de începători, la ambele portarul Muraru fiind co-autor! ● Zălăuanii, profitând de slabul randament al Electricii, au ieșit ori de câte ori au avut ocazia periculos pe contraatac, pe lângă cele două goluri înscrise având și alte ocazii bune de a marca. ● Prin intrările în teren ale lui Stan și P. Lucian, atacul timișorean s-a întărit, insuficient însă pentru a obține măcar un rezultat de egalitate. ● Pe Electrica o așteaptă clipe grele în continuare, iar mandatul de antrenor principal al lui Vlătănescu se pare că s-a încheiat.

ELECTRICA - ARMĂTURA ZALĂU 1-2 (0-1)

Stadion Electrica, teren bun, timp frumos, spectatori 100
Arbitri: D. Coca - Gh. Pavel, M. Râmniceanu (toți din Rm. Vâlcea)
Observator: Ilie Puia (Oradea)
Cartonașe galbene: Noje - Norigan, Oros, Pașca, Pușcaș.
ELECTRICA: Muraru - Vlătănescu - Iacobici, Hromei, Durlă - Volosciuc (cpt), Gomoi, Mihalache (46, Stan), Noje (60, P. Lucian) - Vișan, Roșu (73, Brucă).
Antrenor: Petre Vlătănescu. Pe bancă; Creț, Nedelea.
ARMĂTURA: Norigan - PAȘCA (cpt) - Oros (46, Hecico), Colibanschi, Sabău, Albu - COZMA, PUȘCAȘ, Ciolănaș (46, Mureșan) - Munteanu (77, E. Iepure), Șilimon.
Antrenor: Vasile Dobrău. Pe bancă; M. Iepure, Barna.
Au marcat: 0-1 MUNTEANU (min. 3), cu latul, după o gravă greșeală a portarului Muraru, care a scăpat mingea din brațe direct în piciorul "nouarului" zălăuan; 0-2 PUȘCAȘ (min. 57), cu un șut de la 25m, mingea poposind în plasă pe sub nefericitul portar timișorean; 1-2 VOLOSCIUC (min. 78), care a reluat în gol balonul respins de portarul advers după un penalty executat tot de el.
Jucătorul meciului: PAȘCA.

PETRE VLĂTĂNESCU: **"Îmi pare rău pentru jucători că nu vor să facă fotbal. La clubul acesta este un dezinteres total din partea conducerii, care nici măcar nu vine să spună că Vlătănescu pleacă sau rămâne. Eu ce pot face în situația aceasta, dacă plec se va spune că sunt un laș. Oricum, ce s-a întâmplat astăzi pe teren n-am mai întâlnit: să vină arbitrul să-mi spună că ai mei nu joacă deoarece vor să mă schimbe!"**

VASILE DOBRĂU: **"Am obținut o victorie meritată după aspectul jocului, deoarece gazdele au părut fără motivație. Aștept mult de la echipa mea, însă mentalitatea lor de amatori i-a făcut să se obișnuiască cu puțin".**

CIPRIAN TRANCĂ

Forfait? Nu, dar tot un fel de neprezentare

● Golurile lui Mierea și Topan ce au pecetluit victoria nou-promovatei în partida cu Minerul Ștei, din runda inaugurală a eșalonului trei, vor intra probabil în istorie pentru gruparea lui Romeo Malac, înlocuitorul lui Ilie Rotariu pe banca tehnică a echipei Obilici. În următoarele patru etape Nistor & Co. au înregistrat tot atâtea eșecuri, de altfel normale după evoluțiile lamentabile prestate de întreaga echipă, care demonstrează din plin incompatibilitatea grupării din Sânmartin cu această ligă, una mult superioară comparativ cu potențialul acestor jucători de fotbal. ● După Olimpia Gherla, Câmpia Turzii a administrat a doua înfrângere team-ului Obilici în propriul fief, tot la 3 goluri diferență,, după un început de meci în care ocaziile lui Topan, "cap" puțin pe lângă poartă (minutul 4) și șut reținut de Ceclan în minutul 10, înclinau spre un joc echilibrat. A fost însă un simplu "foc de paie", frâiele disputei fiind preluate autoritar de clujeni, care la primul șut pe poartă au deschis seria celor trei reușite ale victoriei, ratând șansa majorării scorului, în minutul 35, la "libera" trimisă de Dâmbean în plasa laterală a porții apărate de Nistor.n ●

OBILICI - IND. SÂRMEI CÂMPIA TURZII 0-3 (0-1)

Stadion "Obilici", teren acceptabil, timp senin, cu vânt, spectatori 150.
Arbitri: M. Ezaru - A. Dida, F. Buzărnescu (toți din Craiova)
Cartonașe galbene : Sărăcin, Durigon, Florescu.
OBILICI: M. Nistor (cpt.) - Bălăjel - Ov. Utfineanț, Corsei, Sărăcin - Durigon, Samfescu, Hausler, Florescu, - Codreș (1, Tomoș), Topan (53, R. Malac).
Antrenor: Romeo Malac. Pe bancă: Martin.
IND. SÂRMEI: Ceclan - Keresztes (85, Spălnăcan) - Marina, VASIE, M. Stoica, Kiss - FORO (cpt.), C. STOICA, Bratu (84, Grozav) - Silvășan (8, DÂMBEAN), Mâțiu.
Antrenor: Mihăiță Stănescu. Pe bancă: Grama - Rus.
Au marcat: 0-1 BRATU (min. 24), cu un șut din interiorul careului , lateral stânga, la colțul lung, în urma unui balon respins involuntar cu genunchiul de Sărăcin; 0-2 DÂMBEAN (min. 58), cu latul din 7 metri, pe lângă Nistor, la o angajare subtilă a lui Mâțiu și o dublă indecizie a stoperului Corsei; 0-3 MÂȚIU (min. 69), cu capul, din preajma careului mic sub transversală, în urma unei centrări de pe flancul stâng a lui Dâmbean.
Jucătorul meciului: COSMIN STOICA.

Nici mitanul secund, prin autointroducerea în teren a antrenorului-jucător Romeo Malac, n-a schimbat balanța încleștării, vizitatorii evoluând dezinvolt, pragmatic, în fața unui adversar ce nu s-a dezmeticit nici măcar la exclamația lui Cristian Florescu: **"E 0-3, treziți-vă!"** Dacă nici o minune nu-i aduce la realitate pe echipierii Obilici-ului, cât mai sunt la -6 la "adevăr", soarta acestei trupe este într-adevăr de neinvidiat! Cât despre formația din Câmpia Turzii, care a mai atenuat cu acest succes lejer din usturătorul eșec de acum două etape în fața alb-negrilor lui Costică Rădulescu, deocamdată cuvinte de laudă, pentru dezinvoltura jocului prestat, chiar dacă au întâlnit un adversar din Divizia ... D.

ROMEO MALAC: **Ce pot să spun după un astfel de meci? Am jucat doar o jumătate de oră, după care am fost ... groggy."** (nr.: o declarație într-adevăr realistă).

MIHĂIȚĂ STĂNESCU: **"După un debut mai crispat, ne-am intrat în mână conducând jocul de la un capăt la altul și demonstrând o adevărată lecție de fotbal. Totuși am întâlnit o echipă foarte modestă, formația mea fiind într-o vizibilă creștere de formă de la meci la meci."**

ALIN RADOVAN

☺ miniCRONICI SUBIECTIVE ☹

CFR CLUJ - CFR TIMIȘOARA 4-1 (2-1)

O nouă deplasare dificilă, un nou eșec pentru trupa lui **Mima Giuchici**, care a concluzionat înfrângerea echipei sale astfel: ***"În primele 45 de minute clujenii au dominat întâlnirea, dar la 0-0 noi am ratat prin Ardeoiu, singur cu portarul advers în careul mic, o mare ocazie de a deschide scorul. După autogolul lui Petrov, a urmat golul egalizator al lui Miro Giuchici, dar gazdele au intrat cu avantaj la pauză, Velțan înscriind din penalty, în faza precedentă Cosmin Bar fiind eliminat pentru henț. În partea secundă dominarea a alternat de partea fiecărei echipe, însă cei care au marcat au fost doar clujenii, prin Iepure, de două ori. După ce am utilizat toate modificările de jucători regulamentare, Miro s-a accidentat fiind nevoiți să evoluăm în ultimele 12 minute în 8 jucători de câmp!"***. Alb-vișiniii timișoreni au evoluat în componența: **Mikloș (cpt.) - Lupu - S. Bar, Petrov, C. Bar - Moraru (46, Moisă), Ardeoiu, Balabasciuc (60, Dima), Bărbosu - Giuchici jr., Rupa (72, Pișleag),** Giuchici senior a fost mulțumit în mod special de prestația lui Mikloș, dar și de cea a lui Bărbosu, Lupu, Ardeoiu și Giuchici jr.

PLICUL CU SURPRIZE

MARIAN PETRE - Moldova Nouă. În concursul "Chibiț" aveți 23 de puncte. Interesantă întâmplarea pe care ne-ați relatat-o. Suntem convinși că și în România jucătorii sunt păcăliți de unii dintre samsarii care se autointitulează impresari.

ȘTEFAN LIVIU STOIAN - Reșița. Dacă ați citit cu atenție rubrica "Plicul cu surprize" din numărul precedent, ați observat că nu deținem materiale destinate fanilor (fotografii, fanioane, insigne, etc.). Adresați-vă direct cluburilor ale căror suveniruri le doriți. La "Chibiț" aveți 23 de puncte. Mulțumim pentru aprecieri.

OVIDIU MĂRĂSCU - Timișoara. Ne-ați convins că sunteți un adevărat suporter al săptămânalului nostru. Cât despre Ion Golumbu, putem să vă spunem că este cel mai vechi colaborator al Fotbal-vest-ului...

OLIMPIU BULZAN - Arad. Aveți 7 puncte, realizate din doar două taloane (de ce atât de puține?). Poate că fără spiritul de frondă nu am fi rezistat în această mare concurență, foarte prezentă și în ziaristica sportivă. Apropo de expresia "Sângele apă nu se face". Nu vrem să ne disculpăm - nici nu avem de ce - dar v-am invita să recitiți numărul 313, apărut la 31 martie '98, în pagina a 4-a , cea dedicată meciului Poli - UTA. Din câte îmi amintesc, nici un alt ziar care a tratat partida în cauză nu a menționat că Poli a egalat dintr-un penalty inventat - revedeți declarația lui Sasu în acest sens - nici chiar publicațiile aservite clubului arădean, pe care le cunoașteți cu siguranță și dumneavoastră, nu au făcut acest lucru. Mulțumim pentru cuvintele frumoase adresate colectivului nostru redacțional și, oricum, rămânem prieteni, nu-i așa?

MIHAI ȘICLOVAN - Arad. Puteți trimite în același plic oricâte taloane pentru concursul "Chibiț". În clasament vi se va lua în considerare talonul care are cele mai multe pronosticuri exacte. **"Sunt un fan al ziarului de pe vremea împușcatului, de când se numea Sport vest"** ne scrieți. Pentru a respecta "adevărul istoric" să spunem că Sport vest a apărut abia în 1991, publicația numindu-se inițial "Sport. Săptămânal al druckerilor bănățeni.", care a apărut pe piața presei sportive în toamna anului 1990.

VALENTIN ARSENE - Arad. Din păcate, talonul al treilea v-a fost anulat, întrucât a fost expediat după termenul limită. Ne pare rău, dar există anumite reguli pe care trebuie să le respectăm cu toții. Așa că încercați să trimiteți plicul în timp util și nu vor mai apărea nici un fel de probleme. Vă dorim succes și să recuperați terenul pierdut!

TÖRÖK LADISLAU - Arad. Aveți dreptate. Greșeala a fost corectată datorită scrisorii dumneavoastră. Vă mulțumim pentru fair-play-ul de care ați dat dovadă, atitudine care din păcate este extrem de rară în lumea fotbalului românesc. Aveți 25 de puncte.

GHEORGHE BONTA - Reșița. Puteți fi sigur că toate concursurile organizate de Fotbal vest sunt corecte. Altfel n-ar avea nici un rost! Faptul că abia acum ați câștigat deși participați de mai mult timp la concursurile noastre înseamnă că a ajuns norocul și pe strada dumneavoastră. Vom încerca să găsim fotografia de care amintiți și veți intra în posesia ei. Dacă suntem convinși că ați păstrat ziarul cu pricina, un clișeu alături de Lucian Marinescu merită toate eforturile. Vă cităm într-o problemă dezbătută foarte mult în ultimele săptămâni și care vrem să credem că și-a găsit finalitatea: **"Să-i amintiți d-lui Sdrobiș că a lăsat CSMR-ul într-un moment greu, cu un om grav bolnav pe bancă și că nu ar trebui să mai apară în fața spectatorilor pe stadionul Mircea Chivu"**. Ne mai spuneți că dețineți toate numerele Fotbal vest-ului din anul 1997. Cei interesați pot să vă contacteze la adresa Bd. Republicii bl. 22, sc. B, ap. 28, Reșița.

IVAN DE LA PANĂ

P.S. Aștept scrisorile dumneavoastră la C.P. 490, O.P. 3, 1900 Timișoara.

Nu-i vestiaru' seif de bancă

FLORIN MANEA A DEVENIT TELEFONIST

Gheorghe Marinca, președintele lui FC Arad Telecom, a mai realizat un transfer spectaculos, achiziționându-l pe **Florin Manea**, fiul antrenorului de la Ceahlăul Piatra Neamț, fostul jucător al UTA-ei în campionatul trecut. **Florin** a fost jucătorul lui Ceahlăul, club care l-a împrumutat însă la CFR Pașcani. Boss-ul "telefoniștilor" a purtat însă tratative cu președintele **Gheorghe "Pinalty" Ștefan**, care au fost încununate de succes. Pentru a îmbrăca în cel mai scurt timp tricoul divizionarei C din Arad, **Manea** va fi declarat jucător liber, modalitate folosită de altfel de președintele din Piatra Neamț în cazul lui **Enache** și **Axinia II**.

24 AUGUST O ZI CU GHINION PENTRU OVIDIU CUC

În seara zilei de 24 august, fostul jucător al Politehnicii Timișoara, **Ovidiu Cuc**, în prezent la gruparea portugheză de primă ligă Deportivo Chaves, a avut un accident destul de grav de mașină, în apropierea localității Orense. El a fost imediat internat în spital, cu diagnosticul luxație de coloană vertebrală în zona cervicală și dublă fractură de mandibulă. Ieri, 31 august, a fost operat și după primele estimări ale medicilor, toamna fotbalistică pentru Ovidiu s-a încheiat.

UTA ȘI CORVINUL AU FOST SPIONATE DE CEI DE LA FC BIHOR

Agenții noștri prezenți pe arena Corvinul, deghizați în vânzători de semințe, i-au depistat pe emisarii trimiși de FC Bihor pentru a filma partida dintre elevii lui **Florea Văetuș** și "Bătrâna doamnă". Trupa lui **Marcel Coraș** o va întâlni pe UTA, pe teren propriu, în runda a 7-a și pe Corvinul, în deplasare, în etapa a 10-a.

Băieții noștri, bine instruiți, au mai aflat că orădenii sunt puși pe fapte mari, seriozitatea acestui club fiind zugrăvită și prin faptul că antrenorului **Coraș** i-a fost pus la dispoziție un automobil Volkswagen Polo!

ROTARIU MERGE LA ORADEA, DAR DOAR CU OCAZIA ETAPEI A 11-A

După emoțiile de proveniență stelistă, fanii timișoreni care au citit săptămâna trecută, mai exact vineri, ediția cotidianului orădean "Jurnal Bihorean", s-au ales sigur cu alte palpitații. **"DO-DO FC Bihor a ajuns la înțelegere cu Rotariu"**, era titrat cu litere de-o șchioapă, subtitlul reținând declarația vicelui Alexandru Toth: **"Va fi mai mult ca sigur transferat la Oradea"**. Circumspect, agentul nostru a investigat imediat, încercând să afle dacă Poli este într-adevăr din nou în pericol de-a rămâne fără antrenor. Și iată ce-a aflat! **Președintele orădean Viorel Știube și vicele Toth au fost prezenți joi seara la Timișoara, pentru a-mi propune să merg la FC Bihor, interesul lor pentru legitimarea mea fiind cu totul deosebit. Nici nu se pune însă problema să plec, mai ales după ce am abandonat oferta Stelei. Cel mai important acum este ca toți cei din anturajul lui Poli să realizeze că dorim să jucăm ceva și să reoferim spectacolul fotbalistic de calitate Timișoarei**, ne-a explicat **Iosif Rotariu**, care a infirmat astfel categoric o plecare pe Criș. Totuși, Roti va fi prezent la Oradea în runda a 11-a, conducând-o pe... Poli.

FRUNZĂ A ȘOMAT ÎN MECI, URAI A ALERGAT DUPĂ

Foarte puțin a avut de lucru Călin Frunză, portarul polist, în meciul cu Unirea Dej, după ce sâmbăta trecută plonjase într-una pentru a smulge un egal la Pitești. Dacă el a șomat între buturi, colegul său, **Andrei Urai**, a fost surprins la 20 de minute după finishul partidei de sâmbătă de un agent rămas la ore suplimentare pe stadion, efectuând o jumătate de oră de alergări ușoare. Urai recuperează astfel după cele 10 zile de ghips, aplicat în urma accidentării ligamentelor colaterale la genunchiul drept. Ieri, "Balloo" și-a reînceput antrenamentele, în caz de necesitate apelând la infiltrații. Cot la cot cu Urai au alergat după meci și rezervele Pelici, Ivan, Naidin și portarul de 18 ani Teodor Mureșan.

POLI SE ÎMBRACĂ DE LA ANCADA

Doi reprezentanți ai firmei clujene de echipament sportiv **Ancada** au fost prezenți joi la Timișoara, pentru a prelua comanda viitorului trusou polist. Pentru aceasta, vicele Dembrovschi le-a pus la dispoziție fanionul alb-violet al budapestanilor de la Ujpest Dozsa, din panoplia clubului, pentru ca producătorii să distingă nuanța exactă a culorii violet. Ujpest și Poli sunt la acest capitol rude de sânge.

ROTARIU FACE ÎNTĂRIRI

În intenția de a lărgi și împrospăta lotul polist, Iosif Rotariu a apelat la serviciile tânărului fundaș central **Marius Roth**, de la Obilici, trecut de ieri la alb-violeți. Tot luni, antrenorul-jucător a discutat cu Mircea Lucescu posibilitatea ca mijlocașul Mezei, aflat săptămâna trecută la Timișoara, să poată fi împrumutat pe Bega.

AGENTURA

MAGNET

Comercializează, la cele mai mici preţuri, produse electronice şi electrocasnice de renume:

SONY, PHILIPS, TOSHIBA, LG, SIEMENS, SCHNEIDER, JVC, MOULINEX, WHIRLPOOL, TEFAL, ROWENTA

Magazin MAGNET

Timișoara, str. V.V. Delamarina nr.1, tel./fax. 056/190595.

În 12-24 rate lunare, cu dobândă de 3,9% și avans minim de 10%

Cupa României văzută de la firul ierbii...

UTA OUT, NEA COSTICĂ SPERĂ SĂ DEA... DE POLI

Miercurea trecută regina fotbalului intern a fost Cupa României Tuborg, care a programat în turul IV 27 de meciuri, în această fază a competiției K.O. intrând în horă și divizionarele B. În raza de acțiune a Fotbal vest s-au jucat 4 partide...

În Govândari, trupa de sub Cetate a uitat de eșecurile și drawurile din campionat: Gloria Reșița - **VEGA DEVA** 0-4. **Răican (29, 66), Ștefan (80), Naniu (86)**.

...Și mai inegală disputa de pe "Dan Păltinișanu". Conform unelor surse, poliștii s-ar fi "răzgândit" în privința împrumutului lui David pe o perioadă de un an la AS Telecom Timișoara, dacă divizionarii D n-ar fi acceptat propunerea alb-violetă ca meciul să aibă loc pe cel mai mare stadion al orașului, și ar fi ținut să joace pe arenă proprie, din cartierul Plopi, conform regulamentului Cupei. Până la urmă, jucătorii și-au făcut recuperarea la saună și bazin împreună, la stadionul polist. A fost un scor fluviu, la bare, remiză, Rotariu,țintind metalul în minutul 25 iar Holcz în 73, iar la fanioane, 0-1. Înaintea meciului, Aurelian David, căpitanul trupei lui Steop i-a înmânat lui Velcea fanionul lui AS Telecom, confecționat în ziua meciului de firma lui Sorin Pârvuț. În schimb, "telefoniștii" au primit... 7 boabe, de la **Pelici (15, 43), Vlaicu (21), Miculescu (29, 35), Sasu (48)** și **Corban (61)**. **David** a punctat în **minutul 37**, scorul final fiind AS Telecom - **POLI** 1-7, în fața a 1000 de spectatori. Remus Steop nu a contat pe Ilici, Mureșan, Miclea, Raici și Călin. Și ca și anul trecut, după un 7-1 cu o echipă de liga a IV-a, pe atunci Obilici, pentru Poli și Timișoara ar putea răsări în turul 5, ultimul înaintea intrării în competiție a divizionarelor A, un derby local cu UMT. Căci...

...Lângă Pădurea Verde, alb-negrii lui Costică Rădulescu, cu rezervele Popovici, Laioș, Bar, Stoica, Botezatu, Ioniță și Chitarici, au dispus de garnitura de rezervă a alb-roșilor: **UMT**- UTA 2-1. **Baciu** a deschis scorul pentru oaspeți cu o bombă bară-gol în **minutul 32**, la 3 minute după ce Alexa, de la umetiști, ștersese transversala de la 25 de metri. Și la reluare gazdele au avut o transversală, Irimia deturnând șutul lui Samargi, dar **Paleacu** a egalat în **minutul 58**, din centrarea lui **Ioniță**, ultimul marcând golul victoriei peste alte 10 minute, după ce Irimia respinsese în față ghiuleaua lui Micu. La penalty-uri ratate a fost 1-1, Popovici parând șutul lui Mariș, la două minute după egalare, iar Micu trimițând alături în minutul 82. Mihai Jivan, secundul utist, a sintetizat sec eșecul: **"E drept că n-am jucat mai nimic, dar ne-am urmărit rezervele și cei 4 juniori născuți în '80. Nu înțeleg însă de ce înaintea pauzei nea Costică a luat în colimator banca noastră, pentru că UMT n-ar fi primit un 11 metri. Cu ce eram noi de vină?"** Într-adevăr, Costică Rădulescu, revenit cu ocazia meciului cu UTA pe banca alb-negrilor, s-a întors la banca sa doar după ce a fost domolit de un polițist și după ce a intrat în vizorul galeriei arădene, care, pe lângă scandarea **"Vom lupta la promovare"** s-a **"dat"** în stil bucureștean la Poli și fostul ei antrenor. La final, discuții amicale între titularii noncombatanți Mada și George Radu, și căutările febrile ale profesorului Constantin Jude, ex-antrenorul handbaliștilor poliști, venit la vestiare pentru a-l felicita pe nea Costică, de-acum poate în așteptarea unui meci de turul 5 cu... Poli.

...În fine, sub furnale, **Scarlat** a marcat unicul gol în **minutul 37**, în fața unor gorjeni sosiți la stadion cu doar 35 de minute înaintea meciului, urmărit de 400 de spectatori. A fost **CORVINUL** - Minerul Motru 1-0, practic tot într-un meci al garniturilor de rezervă.

Cu sufletul la Steaua şi cu gândul în Germania

EXCLUSIVITATE ROLAND NAGY

"Mai am un cuvânt de spus în fotbal"

REP.: **Roly, campionatul României a început de aproape o lună, cel din Germania a luat și el startul, iar tu nu joci nicăieri...**

R.N.: Așa e. Mă bucur că nu m-ați uitat și ați scris despre mine că joc fotbal-tenis cu arbitrii și cu Dănuț Ifrim. Mă pregătesc cum pot mai bine și aștept un semnal din Germania, de la impresarul meu.

REP.: **Ultimul an competițional a însemnat pentru tine despărțirea de Steaua și apoi... de Mainz.**

R.N.: Pentru mine, Steaua îmi rămâne la suflet. Mi-a acordat cele mai frumoase clipe și cele mai mari satisfacții din fotbalul profesionist.

REP.: **E frumos ce spui, dar Steaua a renunțat la tine după acel 0-5 de la Paris...**

R.N.: Pentru mine a fost surprinzător ceea ce s-a întâmplat, dar poate așa se procedează la acest nivel. Eu am fost în cărțile lui Stoichiță în toată perioada de pregătiri și am fost mereu evidențiat. Ei, după jocurile cu PSG și Fenerbahce s-a produs ruptura și n-am avut nici o șansă să mai prind echipa. Pur și simplu nu s-a mai contat pe mine și am fost trimis la tineret!

REP.: **Și te-ai dus la Mainz...**

R.N.: Eu m-am gândit să joc la un nivel înalt și am ales străinătatea. Am fost împrumutat de Steaua, dar m-a părăsit norocul.

REP.: **Ce s-a întâmplat?**

R.N.: În opt luni am fost operat de două ori. În primăvară s-a schimbat antrenorul, am rămas cu Mainz în liga a II-a, dar relațiile mele cu noul tehnician au fost reci. N-am mai putut să-mi prelungesc contractul și am zis că e mai bine să plec.

REP.: **Pe ce perioadă ai avut contract în Germania?**

R.N.: Pe un an de zile, exact cât mai eram jucătorul Stelei, dar cu posibilitatea de prelungire pe încă doi ani.

REP.: **Financiar, ți-a mers bine?**

R.N.: Puse la un loc, salariile și primele, am câștigat frumos. Dar la Steaua, datorită performanțelor, să nu se uite că am câștigat trei titluri de campioni, am câștigat mai mult.

REP.: **Deci nu ți-ai prelungit contractul și ai venit acasă.**

R.N.: Știam că la Steaua nu am nici o șansă să revin, așa că am mers pe mâna unui impresar din Germania și voi încerca să mă întorc tot acolo, dar nu la Mainz.

REP.: **Tot pomenești de Steaua. Mai sunt și alte echipe la noi...**

R.N.: Or fi și alte echipe profesioniste, dar eu sunt jucătorul Stelei, chiar dacă nu mai am contract cu acest club. Dacă am fi în vest, mi-aș găsi echipă, aș semna și la revedere cu Steaua. Dar nu suntem acolo, sunt alte legi la transferuri, iar grila mea e de 500.000 de dolari. A venit impresarul meu la București, a vorbit cu conducerea și Steaua a mai scăzut din preț. Cu 200.000 - 250.000 de mărci mă transferă definitiv. Dar numai în străinătate!

REP.: **Roly, în Germania echipele și-au definitivat de mult loturile. Nu ai vrea să joci în România?**

R.N.: Eu vreau în străinătate încă un timp. Nici n-am fost la București să iau legătura cu oamenii de fotbal, nici nu se știe că eu sunt la Arad și că datorită domnului Tisza și a lui Dănuț Ifrim fac antrenamente cu UTA și uneori individual. Eu aștept semnalul de la impresarul meu. Cât de cât sunt cunoscut în liga a II-a germană.

REP.: **Hai să punem răul în față. Nu se rezolvă nimic în Germania. Ce faci?**

R.N.: Dacă va fi așa, ce pot să spun? Eu vreau să joc fotbal și atunci voi vedea unde în țară. Mai am un cuvânt de spus în fotbal, nu sunt terminat!

REP.: **În ce relații ești cu Iosif Rotariu?**

R.N.: Pentru mine a fost o onoare să joc cu el în echipă. Eu zic că suntem în relații de prietenie.

REP.: **Dar cu UTA?**

R.N.: Eu le mulțumesc celor din conducere și lui Feri Tisza că îmi permit să mă pregătesc cu echipa. Și lui Dănuț Ifrim pentru ajutorul pe care mi-l dă.

STELIAN ROTARIU

P.S.: Sâmbătă, Roland Nagy a fost prezent la Timișoara, la meciul Poli - Unirea Dej, bucurându-se pentru evoluția și victoria bunului său prieten și ex-coleg de la Steaua, Iosif Rotariu, și a elevilor săi. Ieri, jucătorul de bandă stângă care și-a încheiat contractul cu Mainz, redevenind definitiv jucătorul Stelei, a plecat în Germania pentru a susține probe de joc la echipele KFC Uerdingen și Stuttgarter Kickers, ambele din 2 Budesnliga. Dacă arădeanul nu va obține un contract acolo, nu este exclus ca Rotariu să-l atragă spre Poli. Grila sa e mare, Steaua e tocmai clubul care l-a scăpat recent pe fostul ei jucător în fața lui Poli, dar noul antrenor timișorean, după cum ne-a spus, n-ar pierde nimic dacă va suna în Ghencea pentru Nagy.

UN TRIST EXEMPLU

Ridiculizând pur și simplu o întreagă apărare stelistă, rapidistul Sergiu Radú a înscris nu numai un gol antologic, dar și un punct de referință în istoria - dacă există una - a polilor de influență ai primei divizii. E momentul ca Steaua să ceară un time-out. Dacă se poate, să intre puțin la garderobă pentru un studiu prelungit, în absența machiajului. Fără prejudecăți, nu e greu să constați că echipa militară are la ora actuală înfățișarea unei bătrâne cocote, fostă cândva de lux, care încearcă să se mențină vânzând rând pe rând bijuteriile primite-n dar de la nobilii de-altă dată. Un organism slăbit de metabolismul accelerat și de, sau mai ales, de cauzele numite Ioan Alecsandrescu sau Cornel Oțelea! A căror prosperitate a crescut în mod invers proporțional cu decăderea echipei pe care au spoliat-o cu o insistență demnă de o cauză mai bună. Din acest punct de vedere, între cele două nume amintite și cel al lui Vasile Ianul nu este nici o deosebire, în afara momentului inevitabil al adevărului.

CÂINII LATRĂ, CARAVANA TRECE...

de Miki Junea

Mai grav mi se pare faptul că Steaua se încăpățânează să creadă că există, pornind la asaltul Europei cu inconștiența tipică unor kamikadze autohtoni. Pentru că a forța Liga Campionilor cu achiziții de genul Rotaru, Szekely sau mai știu eu cine, e ca și cum ai spune la poker "plus nevasta", cu o pereche de șeptari! Și noi, care credeam că vremea glorioaselor sarcini de partid a trecut. Ori s-a schimbat doar partidul, sarcinile rămânând aceleași. Oricum, atât într-un caz cât și în celălalt, vertijul continuă, scoțând la iveală o criză de manageriat pe care n-am fi bănuit-o până acum la acest club. Care scoate de la naftalină soluția(?!) Ilie Dumitrescu, respectivul reprezentând unul dintre cele mai nefericite cazuri de metamorfoză negativă din ultima vreme. Cu ani în urmă, marile talente ale fotbalului se ratau prin anturaje dubioase din cârciumi periferice, în fum de grătar, trosnit de halbe de bere sau dopuri extrase din bateriile la gheață. Amăgirea succesului și fuga de sărăcie - s-a spus. Ei bine, Ilie Dumitrescu ne-a dovedit că te poți rata ca fotbalist și într-o lume a abundenței, a vilelor încăpătoare, a mașinilor luxoase și a femeilor ultraelegante, cu banii doldora prin buzunare. O lume care i-a inoculat lui Ilie Dumitrescu știința legării nodului la cravată sau a asortării sacourilor, dar care l-a terminat ca fotbalist. Dar pentru că tot săracii sunt mai generoși, nu văd în acest nou mariaj decât mâna întinsă de Steaua unui om care va exploata momentul doar în beneficiu propriu: o altă plecare afară, la momentul oprtun. Dacă acesta va mai sosi.

Trăim însă în zodia efemerului. Ca de obicei, antrenorul Stoichiță este vinovat de subțirimea valorică de la Steaua. Asta este mentalitatea păguboasă instalată în mintea conducătorilor din fotbalul românesc. Din fericire, aceștia pierd din ce în ce mai mult teren în fața celor care impun cu adevărat stilul profesionist de lucru, cu tot ceea ce incumbă el. Pentru că modul în care Dinamo și Rapid au abordat actualul campionat va lovi necruțător. A făcut-o și până acum, o va face și mai departe, trasând deja o graniță evidentă între ceea ce ar trebui să însemne fotbalul profesionist și amatorismul fardat. Din acest punct de vedere, cluburile de mai sus pot oferi, dacă vreți, un exemplu de laborator vis-a-vis de direcția în care ar trebui să ne-ndreptăm pentru a ieși la liman. Și Steaua este doar un exemplu, dar negativ în acest moment. Pentru că, dacă aveam ceva de admirat la clubul militar nu cu mult timp în urmă, aveam o mentalitate pe care o credeam profesionistă. Din păcate, mirajul banilor, ca să citez un confrate, "bucșiți prin buzunarele conducătorilor" a întors-o din drum. Cu consecințele jenante din ultimele zile.

Rămâne de văzut dacă și câte învățăminte se vor trage din acest exemplu. Chiar dacă sunt convins că și la această oră alte vile așteaptă cu înfrigurare declanșarea lucrărilor de fundație...

"FOTBAL VEST MONDIAL" ȘI-A STABILIT CÂȘTIGĂTORII

După o așteptare destul de lungă, pentru consecvenții participanți la concursul FOTBAL VEST MONDIAL s-a încheiat perioada emoțiilor. Gemenii lui Poli, Iosif și Ilie Rotariu, au efectuat tragerea la sorți a câștigătorilor concursului care a ținut trează atenția participanților pe durata a mai bine de 4 luni. Redăm în continuaere lista câștigătorilor celor 50 de premii care au revenit celor mai norocoși dintre participanți Premiile se pot ridica de la sediul redacției noastre, din cadrul firmei Magnet, aflat în clădirea Iprotim de pe str. Paris nr. 2 A, etajul 4 din Timișoara în zilele de miercuri, joi și vineri, între orele 14-17. Câștigătorii sunt rugați să aibă asupra lor buletinul de identitate. Cei cu domiciliul în alte localități ne pot contacta telefonic la numărul 056-190656 pentru a stabili eventualele detalii privind intrarea în posesia premiilor. Iată lista fericiților câștigători:

■ **Televizor color: Nicolae Florin Belcea** - str. Ion Corvin Bl. 4, sc. 1, ap. 9, Reșița

■ **Radiocasetofon: Ionel Iovescu** - Aleea Neptun nr. 8, bl. Y-1, et. 6, ap. 27, Arad

■ **Radio cu ceas: Oliver M. Lazarov** - Timișoara

■ **Walkman: Ioan Roncov** - Dudeștii Vechi nr. 1277, jud. Timiș; **Ioan Mihale** - Calea Torontalului 12, ap. 30, et. 7, Timișoara

■ **Radiouri portabile: Hajos Ludovic** - Aleea Godeanu bl. 1, sc. A, ap. 5, Reșița; **Florin Iacob** - Str. Romulus nr. 14, ap. 5, Timișoara; **Călin Rigău** - Str. Mureș bl. A5, et. III, ap. 7, Timișoara; **Ionel Măciucă** - Str. Nicolae Bălcescu nr. 117, bl 3, sc. 2, ap. 4, Moldova Nouă; **Dan Paulescu** - Bd. Liviu Rebreanu 2/2, sc. C, ap. 1, Timișoara

■ **Ceasuri cu inscripția "Fotbal Vest": Ştefan Opriţescu** - Str. Operetei nr. 6, sc.B, ap 5, Timișoara; **Adrian Mîrzoca** - Com Jebel nr. 711, jud. Timiș; **Radu Coroliu** - Str. Herculane nr. 86, Timișoara; **Gheorghe Moghioroş** - Zona Bucovina bl. B 1 , ap,16, Timișoara; **Eugen Gaşpar** - str. Boemia nr. 14, bl 135, ap 15, Timișoara; **Marian Novac** - Aleea Gorunului nr. 1, Timișoara; **Adrian Sfâşie** - Bd. Iuliu Maniu 23-25, bl. C, sc. B, ap 4, Arad; **Dănuţa Angelica Man** - Zona Bucovina bl B 30, ap 19, Timișoara; **Ioan Rusanda** - Ghilad nr. 208, jud Timiș; **Biro Attila Mihai** - Str. Musicescu, bl 22, sc. C, ap. 13, Timișoara.

■ **Tricouri cu inscripția "Fotbal Vest"; Stelian Roşca** - str. Tudor Vladimirescu 16/26, bl B, sc D, ap 1, Arad; **Ioan Crâsteţi** - str. Vulturilor nr 22, Timișoara; **Peter Andrei** - Str Poetului nr 47, Arad; **Gheorghe Silaghi** - str Timiriazev nr 69, Plopi, Timișoara; **Ilie Şandru** - Ion Ionescu de la Brad, bl B 132, sc A, ap 8, Timișoara; **Alexandru Cotuţiu** - str. Carei nr 4, sc A, ap 14, Timișoara; **Valentin Tomuţa** - bl. Eroilor nr. 22, et 7, ap 29, Timișoara; **Ioan Popşa** - str Bucegi nr 15, Arad; **Claudia Cândea** - Zona Odobescu bl 14, scD, ap1, Timișoara; **Nicolae Savu** - Lugojel nr 45, jud Timiș; **Adrian Vuc** - str Trandafirilor nr 40, sc C et III, ap 10, Băile Herculane; **Ionel Olariu** - Cotul Mic bl 17, sc B, et 2, ap 8, Lugoj; **Dănuţ Iorgovan** - al. Roman bl 2, sc 3 ap 9, Reșița; **Dieter Marian Bujor** - str Gării nr 1126, Giarmata, jud Timiș; **Eugen Dudaş** - Aleea Nuferilor bl 4, sc 2, ap 13, Reșița; **Zoltan Molnar** - Zona Lunei nr 41, bl L 13, ap 19, Timișoara; **Claudia Nicoleta Bădescu** - Str Baba Novac nr 2, Caransebeș; **Ioan Nicolae Baricz** - com Păuliș nr 432, jud Arad; **Imona Psotta** - str Văliugului nr 3, Reșița; **Simona Werle** - com Biled, nr 609, jud Timiș; **Dobromir Putici** - loc Diniaș, nr 149, jud Timiș; **Ciprian Florea** - str Clăbucet nr 5, et I, ap 6, Timișoara; **Dobrivoi Marcov** - Aleea Rachetei nr 3, bl 70, sc A, ap 14, Timișoara; **Milan Matits** - Aleea Sportivilor nr 12, et 10, ap. 44, Timișoara; **Kovacs Irina Margareta** - str Salcâmilor nr 44, Timișoara; **Cristian Muia** - Aleea Cutezătorilor nr 8, sc. B, ap. 4, Timișoara; **Petrişor Boltaşu** - Aleea Vlădeasa bl 2, sc 1, ap 32, Reșița; **Florin Murariu** - str Platanilor nr 12, ap 3, Timișoara; **Petru Maghiar** - Faleza Sud, bl 20, sc B, ap 11, Arad; **Marius Trif** - Calea Bogdăneștilor nr 181, sc D, ap 2, Timișoara.

CREAŢI SPAŢIU ŞI LUMINĂ CU FERESTRE DE MANSARDĂ

VELUX

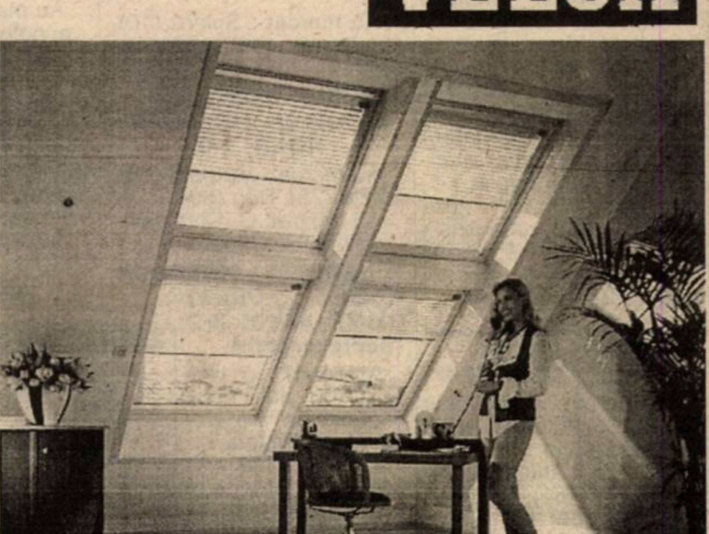

REPREZENTANT COMERCIAL

VELUX

S.C. COVA GHERA S.R.L.

MOŞNIŢA NOUĂ NR. 323

Tel. 056/132.724; 056/132.728

Dialoguri inerente

Florescu Marcu: "În divizia D ai nevoie de asigurare la ADAS"

De câte ori am avut ocazia, i-am remarcat tehnica foarte bună în conducerea balonului şi şerpuirile printre apărătorii adverşi, dar şi dispariţia din joc, deficienţă care se pare că i-a barat o ascensiune la care ar fi avut dreptul să spere. Florescu Marcu, căci despre el este vorba, este actualmente componentul divizionarei D Arsenal Reşiţa, după ce ani de zile a evoluat în eşaloanele superioare. L-am găsit alături de prietenul său Sabin Brici şi discuţia a început să se deruleze...

REP: **Florică, de ce nu se mai aude fraza care a făcut vogă odată, *"Marcă îl deschide pe Marcu, care marchează"?...***

F.M.: Ei, bătrâneţea...

REP: **Sunt destui jucători trecuţi de 30 de ani care evoluează chiar în Divizia A!**

F.M.: Aia sunt adevăraţii fotbalişti...

REP: **Ţie ţi-a spus cineva că n-ai fi fotbalist?**

F.M.: Multă lume...

REP: **Înţeleg... Mai ales după perioada nefastă de la CSMR, când, alături de Bălean, n-ai apucat să joci nici un minut în Divizia A în Valea Domanului. Să începem cu începutul. Trei copii, Marcă, Marcu şi Iulică Pătru au plecat din...**

F.M.: Brestovăţu-Olt, unde am fost văzuţi de nea Ion Copăcianu, a cărui soţie este de acolo.

REP: **V-a văzut jucând pe islaz?**

F.M.: Nu. Chiar în centrul comunei aveam un teren foarte frumos, unde de "Sărbătoarea lămâiţei", un fel de rugă can Banat, veneau multe echipe din zonă. Am fost luaţi la Reşiţa, unde la Şcoala Sportivă am beneficiat de condiţii bune de pregătire. Apoi am avut marea şansă să prind echipa Gloria, care a reuşit promovarea în Divizia B. Marcă şi cu mine eram singurii copii pe lângă bătrânii echipei. După un an am devenit titulari. Meşterului Reinhardt îi datorăm ascensiunea, deasemenea domnului Doru Roşca, din conducerea clubului.

REP: **Prima evadare aţi făcut-o spre Farul Constanţa...**

F.M.: Dar conducerea nu ne-a dat drumul, considerându-ne netransferabili.

Rep: **Marcă a fugit în Germania...**

F.M.: Bine că n-am plecat cu el! Sandu a avut o experienţă nefericită. El a avut motive să plece, însă, pentru că intrase în conflict cu conducătorii Gloriei.

REP: **Cei trei "M" (Marcă - Manole - Marcu) au plecat apoi la Poli, în Divizia A, pentru a pune umărul la salvarea de la retrogradare a timişorenilor. În drum spre Timişoara, era cât pe ce să vă rămână oasele la Berzovia...**

F.M.: Am avut marea şansă că am scăpat din accidentul de la Berzovia. Am scăpat doar cu câte o zgârâietură la o unghie! Din cauza sperieturii, la Timişoara n-am mai putut face nici măcar o dublă! Sandu a deschis uşa de la maşină, a pierdut controlul volanului şi ne-am răsturnat de mai multe ori la trecerea de pe asfalt pe porţiunea udă cu piatră cubică.

REP: **De ce n-aţi reuşit la Poli?**

F.M.: Eu am avut neşansa să joc mai puţin. Mă acomodez foarte greu cu un colectiv nou, pentru că sunt o fire emotivă.

REP: **Am ajuns la perioada CSMR...**

F.M.: Am avut mai multe promisiuni că voi fi transferat, dar n-am ajuns în Doman decât acum un an şi ceva. Nu ştiu care a fost problema, pentru că n-am jucat decât la tineret. Majoritatea celor veniţi de la Gloria au păţit la fel. Dincă a jucat mai mult şi a jucat bine, însă nici el n-a fost agreat. Lui Bălean nu i s-a dat nici o şansă.

REP: **Ai plecat apoi în Iugoslavia...**

F.M.: Dl. Marius Popescu m-a întrebat dacă nu vreau să joc la Radnicki Vrşeţ. La început totul a fost frumos, cei de acolo s-au ţinut de cuvânt. Apoi, s-au schimbat antrenorii, conducătorii. Am tot fost amânaţi cu banii... După 3 luni am plecat.

REP: **Cum ai ajuns la Arsenal?**

F.M.: Cu ei am avut o înţelegere. Nemaijucând din martie, am fost lăsat să mă antrenez şi să joc cu ei. Să nu-mi ies din mână, cum se zice. Iar dacă mi-aş găsi o altă echipă, să fiu lăsat necondiţionat să plec. Ne ajutăm reciproc cum putem. Bineînţeles că o mare influenţă a avut nea Ion Copăcianu.

REP: **Cum se joacă în Divizia D?**

F.M.: Dacă vă spune ceva faptul că acum mi-am reînnoit asigurarea la ADAS, atunci vă daţi seama cum se joacă... Măcar câştig şi eu ceva bani. Dar ce-am păţit la Zăvoi, m-am crucit, nu alta! Te iau de la brâu în sus, nu de la picioare!

REP: **Ne-am oprit mai puţin, sau aproape deloc, la perioadele tale de la Gloria, unde se pare că ai avut parte de mai multe satisfacţii. În încheiere, lămureşte-mă cu numele tău. Care este de familie?**

F.M.: Marcu.

REP: **Dar Florescu de unde vine? De ce nu Ion, Florin sau un alt prenume?**

F.M.: Numele mic, Florescu, este cel purtat de naşul meu. La olteni aşa se procedează, finul poartă numele naşului.

REP: **Mulţumesc, Florică, şi succes pe viitor! Alţi fotbalişti talentaţi ca tine nu s-au resemnat în diviziile inferioare, renăscând ca şi pasărea Phoenix! Lucru care îţi dorim să ţi se întâmple şi ţie.**

PETRU FUCHS

D-ARAD

OASPEŢII AU OBŢINUT DOAR DOUĂ REMIZE

UNIVERSITATEA ARAD - FC INEU 2-2

Oaspeţii au condus cu 1-0 şi 2-1, fiind de fiecare dată egalaţi, într-o partidă antrenantă şi dramatică. Ursoi a izbutit o dublă pentru oaspeţi, primul gol fiind de o frumuseţe rară. Pentru studenţi au înscris Blăniţă şi Diaconu, cu largul concurs al portarului Radu Huţu, în vârstă de doar 14 ani! El l-a înlocuit la pauză pe titularul Feier, accidentat. Morar şi Iftimie (Universitatea) şi Avram (Ineu) au fost eliminaţi.

Au arbitrat: F. Dumitru - C. Bondar, M. Dănilă.

CPL ARAD - VICTORIA ZĂBRANI 8-0

Zăbraniul ţine tot mai greu pasul cu acest eşalon, pe la colţuri vorbindu-se chiar de o retragere. Au marcat: Brandais (3 goluri), Şule (2), Vasiliu (2) şi Balint.

Au arbitrat: M. Bondar - M. Vida, N. Ardelean.

ŞOIMII LIPOVA - VICTORIA NĂDLAC 4-1

S-au întâlnit două formaţii tinere, gazdele impunându-se prin reuşitele lui Trif (min. 20 şi 45), Filimon (min. 53) şi Stoiu (min. 80, din 11 m). Pentru Nădlac a înscris, la scorul de 3-0, Erdei (min. 65).

Au arbitrat: V. Toderici - M. Toderici jr., N. Forton.

TRICOUL ROŞU ARAD - PĂULIŞANA PĂULIŞ 6-1

Surprinzător, la pauză, Păulişul conducea cu 1-0 prin golul reuşit din 11 m de către Zdrâncă. După pauză a urmat dezastrul. **"Se pare că divizia D e o căciulă prea mare pentru noi. E drept că nici programul nu ne-a avantajat"**, ne-a declarat Eduard Cucoş, primar şi jucător la Păuliş. Prin golurile înscrise de Katona, Tuef, Topor, Livciu, Barta şi Nadiu, Tricoul Roşu a trecut pe primul loc!

Au arbitrat: C. Ciocan - M. Haţegan, I. Alb.

GLORIA ARAD - CRIŞANA SEBIŞ 3-1

Victorie logică şi meritată a gazdelor, pentru care au punctat Bârlă, Iftimie şi Petic. Crişana a redus din scor prin Sas.

Au arbitrat: M. Hălmăjan - M. Negru, M. Jivan jr.

FRONTIERA CURTICI - ROMVEST ARAD 4-0

Golurile gazdelor au fost marcate de Pantea (2), Bilan şi Moţ. La scorul de 0-0, Pantea a ratat un penalty.

Au arbitrat: M. Gornic - Ş. Mercea, L. Buda.

GLORIA CERMEI - MOTORUL VULTURII SOCODOR 1-1

Au marcat: Păcurar - Costea.

Au arbitrat: I. Petrişor - V. Ştrengar, I. Roşu.

AS VLADIMIRESCU - SEMLACANA SEMLAC 5-0

Au înscris: Man, Arhilie, Arsi, Lajtar, Moţ.

Au arbitrat: R. Negrilă - A. Păcurar, P. Zau.

STELIAN ROTARIU

CLASAMENT

1. TRIC. ROŞU	4	3	1	0	16- 2	10	+4
2. CPL ARAD	4	3	1	0	12- 2	10	+1
3. PÂNCOTA 2000	4	3	1	0	7- 2	10	+4
4. CH. CRIŞ	4	3	0	1	6- 3	9	+3
5. CERMEI	4	2	2	0	10- 5	8	+2
6. GLORIA AR.	4	2	2	0	8- 4	8	+2
7. FC INEU	4	2	1	1	8- 5	7	+4
8. LIPOVA	4	2	1	1	8- 6	7	+1
9. VLADIMIRESCU	4	2	0	2	11- 2	6	0
10.NĂDLAC	4	2	0	2	8-11	6	0
11.SOCODOR	4	1	2	1	6- 4	5	-1
12."U" ARAD	4	1	2	1	7- 6	5	-1
13.CURTICI	4	1	0	3	6- 7	3	-3
14.SEBIŞ	4	1	0	3	4-13	3	-3
15.PĂULIŞ	4	0	1	3	3-12	1	-5
16.SEMLAC	4	0	1	3	3-14	1	-5
17.ZĂBRANI	4	0	1	3	0-16	1	-5
18.ROMVEST	4	0	0	4	4-13	0	-6

ET. VIITOARE:

Et. 5 – 4-6 septembrie: Ch. Criş – Cermei; FC Ineu – Curtici; Nădlac – Pâncota; Păuliş – AS Vladimirescu; Romvest – Lipova; Sebiş – CPL; Semlac – Gloria Arad; Socodor – Tric. Roşu; Zăbrani – "U" Arad.

Victorie din cornere

ŞOIMII PÂNCOTA 2000 - CRIŞUL CHIŞINEU CRIŞ 2-1 (1-0)

Stadion "Şoimii", teren bun, timp închis, cu ploaie în repriza a doua, spectatori 100.
Arbitri: M. Toderici - S. Pantiş, G. Oanţă.
Observator: Ioan Şandor.
Cartonaşe galbene: Cuedan - Lazea.
ŞOIMII: IVAN - Şofronici - Vlădoaia, Rusu, Buzna, Husa - MIŢIŢI (79, Boiciuc), CUEDAN, Vasiloiu (cpt.) - Voica (72, BURTEA), Ştefănuţ (72, Igna).
Antrenor: Ioan Farcaş. Pe bancă: Huzdup, Cociuba, Coman.
CRIŞUL: Pall - GAGEA - Buligă, I. Mihoc, Lasc, Hidiş - Lazea, VARGA, Şt. Mihoc (cpt.) - Gomoi, CRAINIC.
Antrenor: Gheorghe Drăgan. Pe bancă: Florinca, Corpaş, Lung, Chiş, Balint.
Au marcat: 1-0 ŞOFRONICI (min. 34), de la 10 metri, cu capul, după un corner executat de Cuedan; 1-1 GAGEA (min. 68), care a transformat o lovitură liberă de la 17 metri; 2-1 VASILOIU (min. 70), cu un şut de la 8 metri, în urma unei lovituri de colţ.
Jucătorul meciului: CUEDAN.

● Prin prisma locurilor din clasament ale celor două echipe, partida s-a constituit derby-ul etapei. Ambele formaţii au onorat cum se cuvine titulatura, rezultând un meci plăcut şi curat. ● Iniţiativa a aparţinut gazdelor, bine coordonate de mijlocaşul Cuedan, un excelent executant al loviturilor libere şi al celor de colţ. Din păcate pentru localnici, linia de apărare a creat destule emoţii lui Laci Ivan, învins până la urmă din lovitură liberă. ● După înscrierea primului gol, Pâncota s-a retras prematur în defensivă permiţând ambiţioasei echipe din Chişinău - Criş să combine în atac. Bucuria egalării oaspeţilor n-a durat decât foarte puţin, mai exact până la executarea primei lovituri de colţ, Pâncota dovedind încă o dată că acest procedeu este bine pus la punct.

IOAN FARCAŞ: **"Noi nu suntem încă pregătiţi fizic. Sper că până la meciul cu Ineul să ne punem la punct. Am fost prea încrezători în puterile noastre şi am dat de o echipă bine pregătită, tânără şi arţăgoasă".**

GHEORGHE DRĂGAN: **"Ne-am bătut singuri, fiindcă am ratat două ocazii foarte clare. Vreau să formez o echipă de viitor, cu mulţi tineri şi foarte tineri şi să fim o rampă pentru echipele mai mari din Arad. Pentru mine ar fi o mare bucurie dacă aş reuşi acest lucru".**

STELIAN ROTARU

D-CARAŞ

PLOAIE DE CARTONAŞE ÎN DERBY-UL CARANSEBEŞULUI

REZULTATELE DIN ETAPA A 3-A, DISPUTATĂ MIERCURI, 26 AUGUST

Minerul Anina - Metalul Bocşa 2-2; Caromet - Minerul Moldova Nouă 2-1; Dunărea Moldova Nouă - Metalul Oţelu Roşu 0-1; Muncitorul - Glimboca 4-2; A.S. Bocşa - CFR Caransebeş 2-6; Mundus Caransebeş - Metalul Topleţ 1-1; Inter Greoni - Nera Bozovici 3-0; Minerul Cozla - Minerul Oraviţa 1-1; Forest Olimp Zăvoi - Arsenal Reşiţa 0-2.

ARSENAL REŞIŢA - MINERUL COZLA 12-0

Au marcat: Pătuleanu (36, 47, 78), Florescu (39, 66, 74), Mălăin (41), Stanoevici (67- autogol), Bîcleşan (69, 81), Boterez (77), S. Ababei (80).

Au arbitrat: M. Lungocea - D. Tuchiluş, G. Soloma.

METALUL TOPLEŢ - INTER GREONI 0-0

Au arbitrat: D. Miholcea - I. Cocora, C. Novac.

NERA BOZOVICI - MINERUL ANINA 3-2

Au înscris: Velcotă (9, 42, 89) - Şarpe (37), Iorga (60).

Au arbitrat: I. Călin - G. Balaj, A. Dumitrică

METALUL OŢELU ROŞU - A.S. BOCŞA 4-1

Au marcat : Sularu (10), Munteanu (44), Băbălău (55, 89) - Leu (25)

BISTRA GLIMBOCA - DUNĂREA MOLDOVA NOUĂ 3-0

Au marcat: Mateoni (18), Gheju (25), Beg (80).

Au arbitrat: G. Chitucea - V. Mihuţ, R. Orleanu

MINERUL MOLDOVA NOUĂ - FOREST OLIMP ZĂVOI 3-0 (neprezentare)

Autocarul cu care oaspeţii au făcut deplasarea s-a defectat pe traseu, urmând ca după prezentarea formelor legale jocul să fie reprogramat.

MINERUL ORAVIŢA - MUNCITORUL REŞIŢA 0-1

A marcat: Roman (52).

Jucătorul gazdelor, Pentek, a fost eliminat.

Au arbitrat: S. Costachi - A. Novac, S. Sandu.

CFR CARANSEBEŞ - MUNDUS CARANSEBEŞ 3-0

Au marcat: Marcu (7, 43 - penalty), Dunescu (86)

Meci tensionat datorită ambiţiilor rău înţelese între două echipe locale, soldat cu 10 cartonaşe galbene şi două roşii, Posipal, de la oaspeţi, pentru lovirea adversarului cu piciorul şi Tănase, de la feroviari.

Au arbitrat: D. Vătafu - V. Olar, M. Vărzan.

ALEX.IZVERNARI

CLASAMENT

1. CAROMET	4	4	0	0	16- 2	12	+6
2. OŢELU ROŞU	4	3	1	0	7- 2	10	+4
3. ARSENAL	4	3	0	1	17- 2	9	+3
4. CFR C-SEBEŞ	4	3	0	1	16- 4	9	+3
5. MINERUL MN	4	3	0	1	9- 3	9	+3
6. MUNCITORUL	4	3	0	1	7- 4	9	+3
7. TOPLEŢ	4	2	2	0	5- 1	8	+2
8. M.BOCŞA	4	1	2	1	7- 6	5	-1
9. MUNDUS	4	1	2	1	3- 5	5	-1
10.ORAVIŢA	4	1	1	2	4- 4	4	-2
11.GLIMBOCA	4	1	1	2	7- 8	4	-2
12.GREONI	4	1	1	2	3- 5	4	-2
13.COZLA	4	1	1	2	2-22	4	-2
14.AS BOCŞA	4	1	0	3	9-13	3	-3
15.ZĂVOI	4	1	0	3	1- 6	3	-3
16.BOZOVICI	4	1	0	3	3-12	3	-3
17.ANINA	4	0	1	3	5-11	1	-5
18.DUNĂREA MN	4	0	0	4	0-11	0	-6

ET. VIITOARE:

Et. 5 - 5-6 septembrie: Anina - Topleţ; Arsenal - Oraviţa; AS Bocşa - Glimboca; Caromet - Bozovici; Cozla - Minerul M.N.; Dunărea M.N. - Muncitorul; Greoni - CFR C-sebeş; Mundus - Oţelu Roşu; Zăvoi - Met. Bocşa.

Liderul nu glumeşte

METALUL BOCŞA - CAROMET CARANSEBEŞ 0-3 (0-0)

Teren "Metalul", timp înnourat, teren bun, spectatori 150.
Arbitri: L. Glogoviceanu - S. Gherghina, D. Micloşină.
Observator: E. Călinescu.
Cartonaşe galbene: Marişescu, Ciornovalic, Bercseny, Boltaşiu - Păsulă, Crişan, Neagu.
Cartonaşe roşii: Marişescu şi Ciornovalic
METALUL: PERIAN - Boltaşiu, Trifon, G. Ciucur, Cocoş - Căienar, Marişescu, Ciornovalic, Bercseny - Coman (2, Sabaiduc), Tötösi
Antrenor: Ioan Talpeş. Pe bancă: Dolană - Raescu, Socol, Teleki, Topciu.
CAROMET: DORAN - Crişan - Ciobanu, Feneş, PĂSULĂ - Neagu, Dogaru, Cuc, SLĂTARU (83, Drăghici) - Lozici, Bojin (67, Păuliş).
Antrenor: Gavrilă Uţiu. Pe bancă: Radu - Creţu, Buliga, Semcici, Puiu.
Au marcat: 0-1 LOZICI (min. 65), cu un şut fără replică pentru portarul Perian, după o pătrundere în viteză; 0-2 CUC (min. 75), care a reluat în poartă o minge respinsă de Perian, după un şut al aceluiaşi jucător; 0-3 SLĂTARU (min. 82), care a reluat în plasă o centrare de pe partea dreaptă.
Jucătorul meciului: PĂSULĂ

● Chiar dacă diferenţa de scor este puţin exagerată, victoria oaspeţilor este pe deplin meritată, Caromet-ul practicând un joc mai laborios, mai tehnic şi mai eficace. ● Ocazii de gol au avut şi bocşenii, dar Ţigla şi Sabaiduc au ratat copilăreşte. ● Jucătorii Metalului au terminat partida în nouă oameni, Marişescu fiind eliminat pentru lovirea adversarului cu pumnul, iar Ciornovalic fiind poftit la vestiare pentru cuvinte jignitoare la adresa arbitrului.

IOAN TALPEŞ: **"A fost cel mai slab joc al echipei noastre de când sunt eu antrenor. După părerea mea primul gol a fost înscris din ofsaid. Felicit Caromet-ul pentru succesul obţinut."**

GAVRILĂ UŢIU : **"Am pregătit echipa în mod special pentru acest joc, cerându-le elevilor mei să paseze cât mai mult, pentru a nu fi surprinşi de jocul la ofsaid al gazdelor."**

ALEXANDRU IZVERNARI

D-TIMIŞ

Graţie "ajutorului" polist, Căprărescu & Co devin lideri în premieră

20-5 a fost raportul punctelor în duelul gazde-oaspeți în runda a patra a eșalonului patru timișean, formațiile ce au evoluat pe teren propriu înregistrând și cele mai multe victorii de la începerea sezonului, șase. Performera etapei a fost AS Telecom, singura echipă ce a triumfat în deplasare, în timp ce Jimbolia și Mondial au smuls puncte prețioase pe terenurile adversarelor lor Auto respectiv Șoimii. Sânnicolau Mare a făcut scorul campionatului, egalând performanța jimbolienilor din etapa a doua de la Teremia Mare, iar Tabac Textila se află la egalitate pe poziție a 2-a a clasamentului, alături de formația condusă de Tavi Popescu, cu 10 puncte din 12 posibile.

AGROCOM BEREGSĂU MARE - BANCOM BANATUL TEREMIA MARE 5-0

Au marcat: Apati, Cioblea, Buruiană, Bungău, Bujanovschi.

Arbitri: R. Urecheatu - L. Betea, G. Dan.

Trupa lui Toma Grozăvescu a înregistrat primul succes din campionat în fața unei formații care a preluat în premieră "lanterna roșie". Oaspeții s-au ținut cât de cât doar în primele 45 de minute, scor 0-0, când au și expediat balonul în bara porții gazdelor. Mitanul secund a aparținut în totalitate învingătorilor, mai ales după introducerea în teren a mijlocașului de creație Adi Bungău, care și-a amintit de vremurile bune din tricoul alb-violet al lui Poli.

CSA TIMIŞOARA - FROLA VARIAŞ 3-0

Au marcat: Butnărașu (2) - unul din penalty, Ștefanca.

Arbitri: L. Ujhely - V. Ciorogar, S. Chiorpec

Ștefanca & Co. au trecut rapid peste insuccesul din etapa precedentă, învingând la pas gruparea condusă de Tavi Foale, Florian Mierea, antrenorul timișorenilor, fiind pe deplin satisfăcut de prestația elevilor săi. FC Frola se află la al treilea eșec consecutiv, încasând, cu excepția etapei de debut, nu mai puțin de10 goluri, în vreme ce CSA rămâne invincibilă pe teren propriu.

FURNIRUL DETA - MĂNUŞARUL 5-0

Au marcat: St. Lörincz, Bochiș, Moldovan, Solomon, Farcaș.

Eliminat: Vegsö (Deta, min. 70).

Arbitri: O. Trandu - D. Ionescu, T. Miloi.

Deși înfrântă la scor Mănușarul a cedat ultima poziție a clasamentului, la golaveraj, dar continuă să rămână în triunghiul formațiilor care n-au acumulat încă nici un punct. La scorul de 2-0 atât gazdele cât și oaspeții au ratat o lovitură de la 11 metri prin Moldovan, respectiv Guna. Furnirul, alături de o altă nou promovată AS Telecom, rămâne la 0 în dreptul înfrângerilor.

TIMPURI NOI GIARMATA - CELULOZĂ ŞI OŢEL 2-1

Au marcat: Haba, Paleacu - G. Koller (11m).

Arbitri: C. Dobrișan - O. Lihtei, N. Istrat.

"E trist că ne-a bătut o echipă care n-a avut ocazii în comparație cu noi", sintetiza eșecul formației sale Pinto Vușcan, care așteaptă alte deplasări pentru a gusta din bucuria victoriei.

Giarmata lui Costel Cireșan rămâne la 0 în clasamentul adevărului dar speră într-un +3 după jocul de la Teremia Mare.

UNIREA PETIM PECIU NOU - AS TELECOM TIMIŞOARA 0-1

A marcat: Holcz.

Arbitri: C. Făniță - P. Petcu, S. Caia.

După acest rezultat trupa lui Marius Mureșan pare o echipă de deplasare, punctele aduse de "afară" cedându-le pe teren propriu cu același scor, 0-1. "Telefoniștii", alături de CSA, au cea mai bună defensivă a seriei, încasând doar un gol, se află la prima victorie externă și așteaptă cu încredere derby-ul din etapa a cincea cu Tabac Textila. La scorul de 0-1 gazdele au avut șansa egalării, dar Daniel Radu a țintit bara porții apărate de Bălici.

UNIREA SÂNNICOLAU MARE - FC POLI II 8-1

Au marcat: Tudor (3), Cseh (2), Foale, Asăvoaie, Maier - Stoica.

Arbitri: G. Stoicovici - M. Haneș, C. Munteanu.

Căprărescu & Co. au egalat scorul campionatului, iar tânărul atacant Mircea Tudor a preluat șefia în clasamentul golgeterilor, având o medie de 1,5 goluri pe meci. Neexperimentații jucători antrenați de Mașcovescu și Bodrojan au cea mai slabă defensivă, după Teremia Mare, cu 17 goluri încasate, la egalitate cu Mănușarul.

AS TABAC - TEHNOMET TIMIŞOARA 1-0

A marcat: Foale (penalty).

Arbitri: O. Maier - I. Juravle, G. Plustea

Mihai Staici, secundul "fumătorilor" a afirmat că s-au lovit de o echipă bună, ambițioasă, care și-a creat destule ocazii de gol. La scorul de 1-0, gazdelor li s-a anulat un gol marcat de Foale pe motiv de ofsaid, în timp ce unele voci susțin că lovitura de pedeapsă a echipei Tabac a fost acordată cu ușurință.

ŞOIMII TIMIŞOARA - VULTURII MONDIAL LUGOJ 1-1

Au marcat: P. Parlea - Podean.

Arbitri: R. Avram - E. Iercu, I. Cărăbaș.

"Aviatorii" lui Neluțu Bungău pierd al patrulea punct pe teren propriu, iar Mondialul condus de Dafin Danciu cucerește al patrulea punct "extern". La 0-1 gazdele au ratat o lovitură de la 11 metri prin Bodescu, iar vizitatorul Șerbănoiu a trimis balonul în bară. Deși ambele echipe se află la "-1" în clasamentul adevărului, diferența de puncte în clasament este favorabilă formației Șoimii.

CLASAMENTUL GOLGETERILOR:

6 goluri - **Tudor** (Sânnicolau); 5 goluri - **M. Călușer** (Jimbolia), **Apostol** (Șoimii); 4 goluri - **Udrea** (Peciu), **Foale** (Tabac), **Cseh** (Sânnicolau); 3 goluri - **Butnăraș** (CSA), **Kocsisan** (Tabac), **Olasz** (Celuloză), **Paleacu** (Giarmata), **Solomon** și **Bochiș** (ambii Deta).

ALIN RADOVAN

CLASAMENT

1. SÂNNICOL.	4	3	1	0	15- 4	10	+4
2. JIMBOLIA	4	3	1	0	12- 3	10	+4
3. TABAC	4	3	1	0	12- 3	10	+4
4. DETA	4	2	2	0	10- 4	8	-1
5. ŞOIMII	4	2	2	0	8- 3	8	-1
6. AUTO	4	2	2	0	7- 2	8	+2
7. TELECOM	4	2	2	0	3- 1	8	+2
8. CSA TMŞ.	4	2	1	1	5- 1	7	+1
9. PECIU	4	2	0	2	7- 3	6	0
10. GIARMATA	4	2	0	2	7- 7	6	0
11. MONDIAL	4	1	2	1	2- 5	5	-1
12. AGROCOM	4	1	1	2	9- 8	4	-2
13. CELULOZA	4	1	1	2	7- 8	4	+1
14. FROLA VARIAS	4	1	0	3	5-11	3	-3
15. POLI II	4	1	0	3	7-17	3	-3
16. TEHNOMET	4	0	0	4	2- 7	0	-6
17. TEREMIA	4	0	0	4	3-18	0	-3
18. MĂNUŞARUL	4	0	0	4	1-17	0	-6

ET. VIITOARE:

Et. 5 – 4-6 septembrie: Celuloză și Oțel – Auto; Frola Variaș – Peciu; Jimbolia – Sânnicolau; Mondial – Deta; Mănușarul – Agrocom; Poli – CSA Tmș.; Tehnomet – Șoimii; Telecom – Tabac; Teremia – Giarmata.

EX-UMETIŞTII ÎNCHEIE NEDECIS DERBY-UL

AUTO TIMIŞOARA - FC JIMBOLIA 0-0

Stadion Auto, teren bun, timp friguros, spectatori 150
Arbitri: R. Malac - D. Banu, Gh. Nicola
Observator: Aurel Bobu
Cartonaşe galbene: Crişan, Brenda, Faimoc - Kăluşeru, Sultana, Safta, Marişescu, Olaru
AUTO: D. CHIMIUC - MAMUT - Marian, Vulpe, Balint - CIOTE (90, Purda), Ignea, BERCEANU, Crişan (cpt) - Miclea (71, Brenda), Secăreş (61, Faimoc).
Antrenor: Ghiță Chimiuc. Pe bancă: Anghelescu, Popovici, Acu, Nagy.
JIMBOLIA: Kăluşeru (cpt) - ANDREAŞ - SAFTA, MIHĂILESCU, Sultana - Olaru, Marişescu, SIMEDRU, Fâşie - Căluşeru, Tărnăuceanu.
Antrenor: Octavian Popescu. Pe bancă: Amariţei, Mara, I. Chioibaş, F. Chioibaş, Ilina, Bura, Dragomir.
Jucătorul meciului: DORIN CHIMIUC.

● În derbyul etapei a IV-a a diviziei D s-au întâlnit doi din foștii antrenori ai UMT-ului din sezonul trecut. ● Deși nu s-a înscris nici un gol, partida a fost una plăcută, cu două reprize diferite, în prima Auto fiind echipa care a avut mai mult inițiativa. Gazdele au ratat în min. 16 cea mai mare ocazie de gol a primei reprize, când centrarea lui Miclea s-a "plimbat" prin fața porții, fără să fie fructificată de Secăreș din numai 6 m. ● În repriza secundă, omogenitatea și experiența mai mare a oaspeților și-au spus cuvântul. ● În min. 51, Simedru, după un slalom prin defensiva timișorenilor, a reluat doar cu puțin peste poartă. ● Cea mai mare ocazie a partidei au avut-o elevii lui Tavi Popescu în min. 54, când Fâșie, bine deschis de Safta, a reluat cu capul, portarul Chimiuc reușind să respingă miraculos mingea în bară.

DORIN CHIMIUC: **"S-a văzut la oaspeți maturitatea în joc și faptul că mulți dintre ei au mai jucat la nivelul Diviziei D. Noi suntem o echipă tânără și sper ca din iarnă să ne arătăm adevărata valoare"**

OCTAVIAN POPESCU: **"A fost un joc plăcut între două echipe bune. Meciul a fost deschis, cu acțiuni la ambele porți, noi având mai multe ocazii de gol, dar am întâlnit astăzi un portar foarte bun. Sunt mulțumit de rezultat și sper să continuăm tot așa".**

CIPRIAN TRANCĂ

DACIA ORĂŞTIE - PARÂNGUL LONEA 1-0 (1-0)

Stadion "Dacia", teren moale, timp noros, spectatori 200.
Arbitri: L. Capră (Simeria) - D. Hâraci, S. Chirla (ambii din Deva).
Observator: Grigore Macavei (Deva).
Cartonaşe galbene: Ilici, Ştefan, Toth, Eşanu, Firu, Opric - C. Boteazatu, Daj.
DACIA: Opric - Ilici - Ştefan, Târvuloiu - FIRU, CĂPUŞAN (cpt.), Ciurariu (1, Toth), I. Simian (74, Contor), Ivănescu - EŞANU (89, Cornea), D. BACIU (66, Szzidorak).
Antrenor: Carol Gal. Pe bancă: Dumitrescu - Borza.
PARÂNGUL: I. Boteazatu - C. Boteazatu - Petrila, P. SIMIAN (63, Tăzlăvan), Pilea (cpt.), Gherase - Noaţă, Muntoiu, DAJ - Năcreală (53, Bolhoş), Kanduţ.
Antrenor: Nae Grecu. Pe bancă: Cicloş - Chiş, Piri.
A MARCAT: FIRU (min. 10), cu un şut la colţul scurt, după ce pătrunsese în careu, fiind bine servit de Toth.

● Probabil exasperați de tentativele nereușite din ultimii 3 ani ale Daciei de a reveni în "C", doar foarte puțini spectatori au preferat să asiste la un prim derby al "D"-ului hunedorean, în ciuda vremii instabile serbarea câmpenească de la Odobești fiind o variantă mai agreabilă. ● Cu un gol marcat rapid, trupa lui Carol Gal a câștigat un meci altfel slab din punct de vedere tehnic, gazdele, după o primă repriză bună, căzând fizic la reluare și permițându-le celor de la Lonea să domine, nepericulos însă pentru poarta ex-corvinistului Opric. ● A ieșit în evidență mijlocașul stânga al Parângului, Robert Daj, 21 de ani, care nu și-a confirmat însă talentul, după ce a jucat la juniorii Jiului Petroșani, în perioada lui Liță Dumitru. ● Bună inițiativa AJF Hunedoara - Deva de a delega o brigadă de "B" la acest meci, de neînțeles fiind însă de ce centralul Capră i-a permis fostului jucător al gazdelor, Gâț, acum om de ordine, să stea mai tot timpul lângă urechea asistentului Sorin Chirla, oferindu-i indicații în favoarea... Daciei. ● **"Sper să câștigăm"**, au fost singurele vorbe, nu prea convingătoare, rostite de Carol Gal înaintea meciului. ● La partida de juniori a celor două cluburi au învins tot gazdele, Moldovan reușind o dublă după pauză, după ce Gheorghiev deschisese scorul pentru Parângul în prima parte.

VIOREL NICULA

D-HUNEDOARA

Cei din Livezeni, dintr-o neprezentare într-alta

Duminică, runda a treia în eșalonul 4 hunedorean a consemnat a treia neprezentare a echipei Minerul Livezeni, Minerul Paroșeni câștigând astfel la masa verde. Pentru astfel de grupări mai este **încă loc în competiție?**

În partidele jucate, CFR Marmosin Simeria - Minerul Aninoasa 1-0, Constructorul Hunedoara - Minerul Bărbăteni 3-0; Victoria Călan CIF Aliman Brad 9-0; Minerul Teliuc - Metalul Crișcior 3-0. Olimpia Ghelari a stat.

CLASAMENT

1. SIMERIA	3	3	0	0	7-1	9	+3
2. CĂLAN	3	2	0	1	11-1	6	0
3. LONEA	3	2	0	1	5-1	6	+3
4. CONSTR.	3	2	0	1	6-3	6	0
5. ORĂŞTIE	2	2	0	0	4-1	6	+3
6. PAROŞENI	3	2	0	1	5-3	6	0
7. TELIUC	3	1	1	1	4-4	4	-2
8. BĂRBĂTENI	3	1	1	1	1-3	4	+1
9. ANINOASA	3	1	0	2	3-3	3	0
10. GHELARI	2	0	1	1	2-4	1	-2
11. CIF BRAD	2	0	1	1	0-9	1	-2
12. CRISCIOR	3	0	0	3	2-8	0	-3
13. LIVEZENI	3	0	0	3	0-9	0	-3

ET. VIITOARE:

Et. 4 - 6 septembrie: Aninoasa - Paroșeni; Bărbăteni - Simeria; CIF Brad - Constructorul; Criscior - Orăștie; Livezeni - Teliuc; Lonea - Ghelari. Victoria Călan stă.

Iliuţă revine pe gazon

AS Telecom ar putea beneficia de serviciiile unui jucător cu experiență în cazul în care l-ar putea legitima pe Darie Iliuță, cre se află de ieri la antrenamentele conduse de Remus Steop. Iliuță , poreclit "Butelie", mai are contract cu divizionara C Electrica până în vara lui '99, dar nu mai dorește să se întoarcă sub comanda lui Petre Vlătănescu. Atacantul de 25 de ani, care a urmărit prima repriză a meciului Peciu - Telecom, 0-1, a discutat săptămâna percedentă despre o posibilă trecere a sa la divizionara D cu diriguitorii "telefoniștilor", părțile în cauză ajungând, se pare, la un numitor comun.

Gaica e din nou antrenor

Adept al schimbărilor dese, Sandu Gaica și-a agățat ghetele în cui. După un meci întreg și o repriză la CPL Arad, Gaica a devenit antrenor la Gloria Cermei. Echipa din Cermei e pusă pe fapte mari în acest campionat din moment ce l-a transferat și pe Claudiu Bulzan, socotit de președintele Cociș **"cel mai bun mijlocaș din Arad."** Intreaga conducere a formației Gloria, în frunte cu noul antrenor, au spionat Crișul Chșineu Criș, viitoare adversară din etapa a cincea.

"Pugilistul "Tismănaru sancţionat de AJF Caraş Severin

În urma incidentelor petrecute la meciul Minerul Cozla - CSO Oravița, scor 1-1, jucătorul gazdelor **Tismănaru** a fost penalizat de forul local cu 4 etape de suspendare și 50.000 de lei amendă. După golul egalizator al oaspeților Tismănaru l-a lovit cu pumnul pe centralul Gheorghe Gril, în timp ce **Toader**, tot pentru comportare violentă, a fost sancționat cu 15,000 de lei și 2 etape suspendare. În ședința biroului executiv a AJF Caraș s-au luat și alte măsuri împotriva echipei Minerul Oravița, care nu se află la prima abatere de acest gen.

GURĂ CASCĂ

Schema cu banderola n-a mai adus succesul Jimboliei

De la începutul campionatului FC Jimbolia și-a făcut un obicei prin care fundașul **Mihăilescu** îi punea pe braț portarului **Călușer** banderola de căpitan. Dacă în primele trei etape această superstiție a adus roadele scontate, jimbolienii înregistrând succese pe linie, în partida împotriva echipei lui Ghiță Chimiuc, Andreaș & Co. n-au obținut decât un rezultat de egalitate. Pentru acest joc liderii Diviziei D Timiș au purtat un frumos echipament roș-negru cu stema orașului pe piept, trupa lui Octavian Popescu, în continuare accidentat, va primi un bonus la primă de 25.000 de lei, în urma compensației rămase după jocul cu Teremia Mare, în care Popescu a considerat evoluția elevilor săi nesatisfăcătoare.

La Vladimirescu se munceşte

Supărat că echipa sa a pierdut în etapa precedentă la Sebiș, 0-1 cu Crișana, **Ioan Petrică**, presededintele lui AS Vladimirescu și-a trimis fotbaliștii în producție. Cum firma la care sportivii sunt angajați este profilată pe instalarea gazului metan, lui Arhilie& Co. nu le va fi deloc ușor să lupte pe două fronturi. În fabrică între orele 7.00 și 15.00 și la antrenamente după-amiaza.

Trei poliţişti pentru Mănuşarul?

Dan Daniel; **Nicu Boia** , **Sebastian Istrate** ar putea îmbrăca tricoul formației Mănușarul Timișoara, echipă ce a preluat din etapa a doua locul în D Timiș al formației Laminorul Nădrag. Un alt posibil transfer pentru formația lui Andrei Horvath ar putea fi **Cristian Petcu**, dar gruparea de care aparține, Variaș, solicită suma de trei milioane de lei. Aceste transferări s-ar putea realiza în urma "rezervării" a patru locuri pentru această formație de către AJF Timiș, care au ținut cont de intrarea mai târzie în competiție a Mănușarului. Cei trei polițiști Dan, Boia și Istrat au evoluat în campionatul precedent la Bancom Comloșu Mare, trecerea lor la echipa din Ciarda Roșie fiind probabil o chestiune de câteva zile.

Arbitrii cer iertare

Cei 9 arbitri divizionari C pe care îi are Aradul au intrat spre sfârșitul campionatului trecut în conflict cu AJF Arad. Cazul este arhicunoscut, astfel că amănuntele sunt de prisos. Nemulțumiți fiindcă la nivelul eșalonului trei nu primesc delegări, respectivii au hotărât să depună cereri către conducerea AJF-ului. Deoarece doar cererea lui **Valentin Sabău** conținea scuzele de rigoare, el a fost propus pentru a conduce întâlniri din divizia D, ceilalți urmând să mai aștepte un timp, mai scurt sau mai... lung.

Fotbalişti pentru export şi Coca-Cola în loc de... tuş

Ignea și **Berceanu,** doi dintre componenții de bază ai clubului AS Auto, au plecat sâmbătă dimineața spre țara lui Poborski și Nedved pentru a susține o probă de joc la o formație de liga a treia. Cei doi jucători au fost urmăriți într-o partidă anterioară a teamului Auto de un impresar ceh, căruia cei doi i-au lăsat o impresie pozitivă. La partida Auto - Jimbolia, doctorița care a asigurat asistența medicală n-a dispus de tuș pentru a-și pune parafa pe raportul de arbitraj. Deoarece n-a avut la îndemână apă, cadrul medical a apelat la băutura răcoritoare Coca-Cola în locul tradiționalului tuș.

MAGNET
angajează şofer pentru curse în ţară şi locale.
Condiţii:
● permis de conducere categoria C;
● studii de specialitate;
● domiciliul stabil în Timişoara.
Informaţii la tel. 220733

Arădenii în block-starturi

Așa cum vă promiteam în numărul trecut, continuăm prezentarea echipelor de juniori A care vor lua startul în Campionatul național, începând cu 6 septembrie. Astăzi este rândul celor 5 echipe arădene care vor concura în seria a 10-a: CSȘ Gloria, Inter, "U" Vestpetrom, FC Arad Telecom și UTA.

CSȘ GLORIA ARAD

Echipa este pregătită de directorul clubului, Marcel Sârbu. În această vară, s-a efectuat un cantonament în Ungaria, iar obiectivul lor este ocuparea unui loc pe podiumul seriei. Liderul formației este mijlocașul Cristian Munteanu, în timp ce Mircea Toderici a oficiat, ca asistent, la câteva jocuri în Divizia D.

Antrenor: Marcel SÂRBU
Portari: Eugen PĂȘCĂLĂU (02.06.1981), Florin TRIFOI (23.03.1981)
Fundași: Vasile BEGOV (25.10.1981), Cristian CIOBU (15.05.1981), Darius CIUI (22.03.1981), Adrian CODOȘ (31.07.1981), Remus DEGETAR (02.04.1981), Nicolae EDU (16.07.1981), Vasile FEDOROV (18.01.1981), Emanuel MIHEȚ (20.02.1981), Ovidiu HAȚEGAN (14.07.1980), Sebastian LUȘCĂ (04.02.1980)
Mijlocași: Marinel NISTOR (02.08.1981), Flavius PAVEL (08.08.1981), Mircea TODERICI (24.03.1981), Marcel COVACI (16.03.1980), Cristian MUNTEANU (17.10.1980)
Atacanți: Mihai LENGYEL (01.05.1981), Florin MIHALJ (25.08.1981), Florin RUS (13.07.1981), Dinu TRUȚĂ (24.05.1981), Raul BIBART (04.09.1980), Răzvan MIHOI (02.07.1980), Claudiu MUNTEANU (20.08.1980), Florin TODUȚĂ (15.03.1980).

INTER ARAD

Accesul în Divizia C i-a obligat pe interiști să-și alcătuiască echipă de juniori A. Puțin numeros, lotul este sub îndrumarea lui Cristi Avram, atacantul echipei de seniori. Molnar, Lădău, Holeartoc și Mirțișor sunt urmăriți cu atenție în vederea cooptării lor la prima echipă.

Antrenor: Cristian AVRAM
Portari: Marian LINGURAR (04.10.1980), Claudiu NICULESEI (23.03.1981)
Fundași: Octavian GIUREA (14.11.1981), Cosmin LĂDĂU (09.11.1981), Cosmin DUMITREAN (13.02.1982), Ilie MIȚIȘOR (23.08.1980), Bolgovici KOVACS (12.08.1982)
Mijlocași: Silviu PANIN (25.08.1982), Marian DUMITREAN (20.07.1980), Mihai LINGURAR (24.12.1982), Dacian ZDRÂNGĂ (24.11.1982), Augustin MOLNAR (24.08.1981), Mihai APOLZAN (12.03.1984)
Atacanți: Alin HOLEARTOC (25.07.1981), Valentin BOTH (06.11.1981)

UNIVERSITATEA VESTPETROM ARAD

Aldea, Bereș, Czank și Lacsan au tecut și prin lotul echipei de seniori cu ocazia câtorva meciuri în care titularii erau indisponibili. Scopul declarat al lui Octavian Moraru este tocmai creșterea și promovarea tinerilor fotbaliști spre garnitura de seniori.

Antrenor: Octavian MORARU
Portari: Tiberiu BEREȘ (1980), Ciprian MOGOȘ (1982), Enzö FULBERTI (1982)
Fundași: Alin BUKVA (1980), Ivan STOICOVICI (1980), Marian BORA (1981), Iosif CZANK (1981), Cosmin LACSAN (1981), Dragoș MOGOȘAN (1981)
Mijlocași: Sorin ALDEA (1980), Șandor KOVACS (1980), Ștefan LIPITOR (1981), Gellert BALOG (1981), Ciprian PETCU (1980)
Atacanți: Florin GRUIA (1981), Mircea CREȚU (1981), Adrian PĂIUȘAN (1982), Eduard ȘIMO (1981)

FC ARAD TELECOM

Trupa lui Pișta Gall este cea mai titrată echipă arădeană la acest nivel. În urmă cu doi ani, în aproximativ aceeași alcătuire, telefoniștii au cucerit titlul național de juniori B. Foarte mulți fotbaliști sunt solicitați la echipa de seniori, unde Mihai Țârlea îi folosește titulari. Ioan Șandor, șeful centrului de juniori, crede că și în acest an FC Arad Telecom se poate bate cu șanse la titlul național.

Antrenor: Ștefan GALL
Portari: Daniel MAXIM (09.05.1980), Adrian TOCAN (17.01.1983)
Fundași: Răzvan CADAR (11.05.1980), Robert FREER (21.05.1980), Rafael HAVRAM (01.02.1980), Adrian PĂCURAR (24.09.1980), Marinel PETRE (15.08.1980), Dan TOMA (13.04.1981), Sorin MATEUȚ (03.05.1981)
Mijlocași: Daniel CHERECHEȘI (11.05.1980), Marius IOJA (13.03.1980), Gabriel PĂTROESCU (18.05.1981), Călin VĂDUVA (21.12.1980), Iosif LIPITOR (22.07.1981), Norbert VARGA (26.03.1980), Francisc SZELELKI (15.03.1982), Ciprian GĂULEA (27.06.1981)
Atacanți: Alexandru AVRĂMUȚIU (15.05.1980), Alin PETRUȚ (18.09.1980), Cosmin BRÂNDUȘE (16.07.1980), Alin TICA (11.07.1980), Traian POPA (02.12.1981)

U.T.A.

UTA va aborda campionatul cu un lot de 25 de fotbaliști. De puțin timp, lui Antoniu Bacoș i-a fost încredințată funcția de antrenor. Jocurile echipei se vor disputa pe stadionul Gloria, iar obiectivul acestei generații este ca Francisc Tisza să-și îndrepte privirea spre unii din componenții ei.

Antrenor: Antoniu BACOȘ
Portari: Ionuț BOLCAȘ (26.08.1980), Valentin CIOBA (15.01.1981), Sebastian LERIC (25.04.1981), Florin RUSU (26.12.1981)
Fundași: Gabor BIRO (27.02.1981), Cosmin LACSAN (05.06.1981), Zsolt LEVAI (06.11.1980), Ovidiu OPREAN (24.10.1980), Sorin PANTEA (15.08.1981), Claudiu SIGHETE (13.02.1981), Sorin TOLCA (24.03.1981)
Mijlocași: Ovidiu BÂLCEA (01.11.1980), Cristian FOGHIȘ (27.02.1980), Vasile GEORGIU (18.10.1980), Claudiu RACHICI (17.01.1981), Ioan VASILE (04.10.1980)
Atacanți: Dorin CURA (25.11.1980), Adrian SAS (22.12.1981), Adrian ȘTIRB (23.08.1981), Călin SUCIU (28.01.1981), Alecu PROTASE (05.08.1980)

Serie aproape exclusivă a Hunedoarei

Acum vrei 15-20 de ani, județul Hunedoara era aproape sigur cu cele mai multe echipe de fotbal care participau în primele două divizii ale României. Acum acest județ nu are, din păcate, nici măcar o reprezentantă pe prima scenă. Dar, probabil (posibil?!), întru revenirea acelor vremuri, județul Hunedoara beneficiază de o serie aproape exclusivă în Campionatul național de juniori A, singurele intruse fiind "gorjenele" din Tg. Jiu și Țicleni și cugirenii din Alba. Iată programul primei etape:

Corvinul Hunedoara - Vega Deva; Minerul Certej - Minerul Lupeni; Minerul Uricani - Aurul Brad; Petrolul Țicleni - Gr.Șc. Ind. Hunedoara; CSS Tg. Jiu - Jiul Petroșani; Metalurgistul Cugir - stă.

AS VEGA DEVA

Antrenor: Mirel BIRIȘ
Portari: Cosmin LIPITOR (24.02.1982), Cristian CORLACI (15.05.1980), Gabriel MÂCNEA (01.12. 1980)
Fundași: Răzvan SAS (01.10.1980), Lucian CORCHEȘ (10.02.1982), Daniel AMBRUȘ (10.02.1981), Vlad BIRIȘ (04.04.1981), Vasile POPA (10.06.1980)
Mijlocași: Marius SÂRBU (14.03.1981), Paul SORA (09.01.1980), Alin POANTĂ (04.12.1980), Adrian PETRESC (12.03.1980), Cosmin BUCEA (15.06.1980), Alexandru NEGRU (15.12.1981).
Atacanți: Petre SOCOL (12.04.1981), Robert ȘIȘCAN (24.01.1981), Alin DAN (29.01.1981), Sorin AVRAM (29.01.1980), Alexandru MĂNĂSTIRE (10.04.1980)

CORVINUL HUNEDOARA

Antrenor: Mircea PĂTRAȘCU
Portari: Adrian PASCAL (31.03.1981), Ciprian FERENȚ (25.01.1980), Remus STAMATIE (12.01.1982)
Fundași: Mircea ALIC (10.12.1980), Aurelian ANDREI (29.11.1980), Ovidiu BOGOȘ (25.10.1980), Cristian GHEORGHIESC (05.03.1980), Cosmin OLTEAN (16.12.1980), Nandino PETRESCU (30.01.1981), Nicolae SCHIAU (12.12.1980).
Mijlocași: Cristian MUT (22.10.1980), Cristian SĂLĂJAN (06.07.1980), Mircea MICU (16.03.1980), Remus VĂLEANU (29.04.1980), Ovidiu POPA (25.04.1980)
Atacanți: Marcel STÂRC (04.01.1980), Bogdan APOSTU (18.104.1982), Silviu MATEICA (22.01.1980), Teodor OCHEANU (22.05.1980), Marius BORZA (09.05.1981), Mircea NANU (22.10.1980).

Fitness Center Tiger
Str. Zborului nr. 3 (Complex Dacia) ✦ Tel. 092-503167
- Sală Fitness
- Saună
- Masaj
- Jacuzzi
BAR
Sistem abonament lunar
Program ZILNIC 09.00-24.00

SC "GOMAR LUX" BISTRIŢA
COMERCIALIZEAZĂ
● **Conductori şi cabluri electrice** de fabricaţie I.P.R.O.E.B. Bistriţa (CYY, CYABY, MCG, CSYY, ACYABY, SUD, FY, VLPY, MYYM etc) **în diferite grosimi**
● paturi PVC, becuri şi neoane TUNGSRAM
● conductori şi cablu la cele mai accesibile preţuri
FILIALA TIMIŞOARA, str. Pestalozzi nr. 22 (în incinta fabricii Dura), tel./fax 056 - 20.26.76
orar: luni-vineri 8-15³⁰
GRĂBIŢI-VĂ, STOCUL E LIMITAT!

Caraşul contra oltenilor

Seria a 9-a a Campionatului național de juniori este una a... patru județe! Cele patru reprezentante ale județului Caraș-Severin, prezentate mai jos, vor juca împotriva a 3 echipe din județul Mehedinți, a trei din județul Gorj și - surprinzător - a lugojenilor de la CSS, neintegrați, inexplicabil, de FRF în seria a 10-a unde au fost înscrise alte 10 echipe din Timiș!

Tot în 6 septembrie, campionatul va începe după următorul program: CSS Caransebeș - Gloria Reșița; CSS Reșița - CSS Tr. Severin; Minerul Motru - CSS Lugoj; Severnav - Minerul Mătăsari; FC Drobeta - Panduru Tg. Jiu; CSM Reșița - stă.

CSȘ REȘIȚA

Antrenor: Ion COPĂCIANU
Portari: Romică LAZĂR (16.03.1981), Marius BĂCILĂ (08.08.1981), Paul ISTUDOR (06.05.1980), Mircea MIHAI (31.05.1981).
Fundași: Claudiu MITREA (22.04.1981), Alin SCHWANEC (15.07.1980), Flaviu ROMAN (04.01.1981), Ciprian HORCEA (26.09.1981), Robert LUPU (28.10.1982), Petru MOISE (27.02.1982)
Mijlocași: Raul UȚIU (15.08.1981), Cristian POPESCU (28.04.1981), Mihai VELCOTĂ (05.07.1981), Octavian IONESCU (26.06.1980), Mircea GOMBOȘ (05.02.1980), Flavius FRENT (19.12.1980), Silviu IZVERNAR (11.09.1982), Flavius RIȚA (20.10.1982).
Atacanți: Cristian OPREA (19.01.1981), Daniel VASILIU (20.01.1982).

GLORIA REȘIȚA

Antrenor: Gheorghe BOCHIȘ
Portari: Marius IACOB (07.03.1980), Răzvan PETRUȚI (22.08.1980)
Fundași: Sergiu NEAMȚU (15.05.1981), Cosmin VELICĂ (22.12.1980), Cristian FETESCU (12.02.1981), Ovidiu BOBOESCU (21.10.1982), Adrian FLOREA (05.06.1981), Lucian GHEORGHESCU (28.02.1980), Daniel CURALĂ (07.10.1981).
Mijlocași: Mihai PANC (07.04.1982), Titi NICA (08.02.1981), Adrian IANCU (01.07.1981), Alexandru VERDEȘ (29.12.1981), Aurelian CURALĂ (04.04.1980), Constantin MANCIU (14.03.1981).
Atacanți: Bogdan SMARANDACHE (31.01.1981), Alin MUȚU (04.01.1981), Sorin GOIA (14.01.1980), Iulian CĂLDĂRARU (01.08.1980), Florinel CHIRIȚĂ (01.01. 1980).

CSM REȘIȚA

Antrenor: Ovidiu TELESCU
Portari: Valentin AGACHI (06.08.1980), Marian LEONTE (10.08.1981)
Fundași: Octavian Cătălin BENGA (08.08.1980), Gabriel FIAT (24.12.1981), Alin GURICI (16.04.1981), Ion HAMAT (04.10.1980), Marius MOZICI (23.11.1980), Florin RITEȘ (09.04.1981), Alin Ionuț SUCIU (08.09. 1980).
Mijlocași: Paul BOSTAN (29.01.1981), Bogdan Mihai CLAVÁC (25.08.1983), Arpad Florian DOSA (15.09.1981), Ovidiu Sebastian DRĂGHICESCU (17.11,1982), Răducu GÂNJA (20.03.1981), Alexandru LACZKO (07.05.1981), Daniel Ștefan LUPAȘCU (17.08.1980), Grațian Valentin MANEF (14.03.1981).
Atacanți: Iliuță BÂRSANU (11.12.1983), Ciprian Gabriel GIURCĂ (26.07.1981), Gheorghe Dănuț IFCA (24.04.1980), Dobrin Ovidiu Daniel OLARU (03.03.1981), Marcel Roberto PĂTRU (21.04.1982).

CSȘ CARANSEBEȘ

Antrenor: Toma PEICA
Portari: Cristain BUCOS (24.05.1981), Alin STAN (28.09. 1980)
Fundași: Adrian ALBAI (02.02.1981), Marius DULCĂ (24.05.1980), Nicolae PĂTRAȘCU (28.07.1981), Gabriel ȚICHELEA (11.02.1981), Marian BOȘNEAG (12.05.1981), Eugen TĂNASE (01.03.1981), Mihai VĂDEANU (20.07. 1981)
Mijlocași: Iulian BORDÂNC (12.04.1981), George RÂIOSU (18.08.1980), Alexandru PĂTRAȘCU (08.06.1980), Claudiu MAGEARU (13.08.1981), Iacob FIAT (21.01.1981), Alexandru PETRIȘOR (20.09.1980)
Atacanți: Petrică POTERAȘ (24.11.1981), Ovidiu DAN (21.12.1981), Eugen DAJICU (17.11.1981), Alin CORNEANU (18.02.1981), Ilie DAN (17.10.1980).

GULLIT REVINE CU STÂNGUL, GROSS SE LINIȘTEȘTE

Puțini înțeleg câte ceva din startul ediției centenare a primei ligi engleze. Două nou-promovate s-au instalat bine merci pe locurile 3-4, două londoneze de cartier n-au încasat încă nici un gol în 3 runde, nimeni n-are punctaj maxim, dar aproape jumătate dintre echipe încă n-au pierdut. Mai interesant este că Chelsea și Manchester, a căror întâlnire a fost amânată pentru decembrie, "albaștrii" disputând vineri Supercupa Europei, pe care au câștigat-o la Monaco în fața lui Real Madrid grație lui Poyet (82), încă nu și-au trecut o victorie în cont. După ce în prima etapă 6 echipe reușiseră să înscrie mai mult decât un gol iar în runda a doua doar 4, sâmbătă o singură echipă s-a bucurat de două ori la gol, seceta startului fiind nefirească fotbalului din Albion: cu 42 de goluri, media este de 1,5 pe meci!

Dar bomba cea mai tare a venit din nord-est. Scoțianul Kenny Dalglish, care a fost la un pas de a demisiona la 3 zile după draw-ul alb din prima etapă, acasă cu Charlton, s-a despărțit de Newcastle United, alb-negrii care au fost preluați de joi de Ruud Gullit, olandez care astfel revine după 6 luni la timona unui club englez. Și aceasta în condițiile în care elvețianul Christian Gross părea a fi prima victimă managerială a sezonului, conform și predicțiilor bookmakerilor. De altfel, după cum plecaseră la drum Sol Campbell & Co., nimic n-ar fi fost de mirare. Dar, pe Goodison Park, antrenorul care în această lună a împlinit 44 de ani și care și-a făcut debutul în fotbalul insular cu o victorie, pe 28 noiembrie '97, pe aceeași arenă, și-a salvat momentan pielea. A fost **EVERTON - TOTTENHAM 0-1**, atacantul de 31 de ani **Les Ferdinand** marcând cu capul în **minutul 5**, la cornerul lui Ginola. Excelentă inspirația antrenorului Gross de a-l titulariza între buturi pe tânărul norvegian Espen Baardsen, care a fost de netrecut. Pentru Everton Liverpool, din păcate, se anunță un nou sezon de chin, chiar dacă achizițiilor Collins, Materazzi, Dacourt, Cleland și Unsworth li s-ar putea alătura italianul Marco Negri, căzut în dizgrația lui Advocaat la Glasgow Rangers.

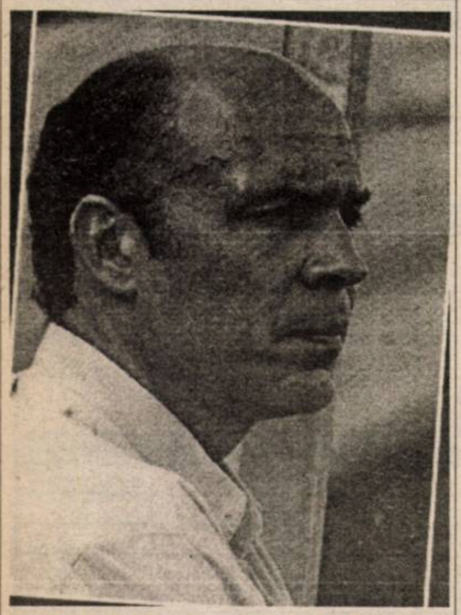

6 vedete de la mondiale și tot atâția străini i-au salvat sâmbătă pielea elvețianului Christian Gross, antrenorul lui Tottenham Londra.

Surpriza a venit la Highbury, unde campioana a detronat lidera nou-promovată fără însă a o învinge: **ARSENAL - CHARLTON ATHLETIC 0-0**. Chiar și cu Tony Adams, iar oaspeții fără fundașul central Rufus, "tunarii" n-au mai fost atât de breji cum par, mai mult, Seaman înghețând în final, la șutul puțin alături al lui Redfearn, după ce trupa lui Wenger jucase în 10 oameni încă din minutul 56. Atunci, pentru un tackling târziu, campionul mondial Petit a văzut al doilea galben, după ce cu câteva clipe înainte fusese avertizat pentru proteste, în urma unei intervenții în careu asupra lui Vieira.

Antrenorul John Gregory, sosit la Birmingham abia la finele lunii februarie, demonstrează într-un fotbal tot mai cosmopolit cum poți câștiga în deplasare chiar și cu 10 jucători de câmp englezi: **SHEFFIELD - ASTON VILLA 0-1**, punctând în **minutul 37** micuțul **Julian Joachim**, medaliat cu bronz la mondialele de juniori australiene din '93, într-o generație cu Barmby, Bart-Williams sau Steve Watson.

Trupa lui Dave Bassett dezminte până acum predicțiile de formație codașă, lăsându-i în schimb pe "sfinți" fără vreun punct cucerit: **SOUTHAMPTON - NOTT'M FOREST 1-2. Le Tissier (89 - penalty) - Jean Claude Darcheville (52)**, sună frumos, nu-i așa, **Stone (68)**.

Brian Robson s-a ales cu al doilea draw acasă grație columbianului **Hamilton Ricard**, care a marcat în **minutul 48** cu prima sa atingere a mingii, "berbecii" încasând astfel primul gol în acest campionat: **MIDDLESBROUGH - DERBY 1-1**. Pentru oaspeți punctase caraibeanul **Paolo Wanchope** (31).

Același rezultat în sudul Londrei: **WIMBLEDON - LEEDS 1-1: Michael Hughes (71) - Bowyer (61)**.

Partidă vijelioasă în Midlands, la oaspeți debutând chileanul Margas iar la gazde fundașul dreapta Mark Edworthy, adus pe 1,2 milioane lire de la Crystal Palace. N-a fost însă cu goluri: **COVENTRY - WEST HAM 0-0**.

Și am ajuns la singura victorie a gazdelor, care i-au oferit debutul scoțianului Dailly: **BLACKBURN - LEICESTER 1-0: Gallacher (13)**, care însă mai apoi a ratat cu poarta goală. Aceasta după ce în ultima partidă a rundei a doua, trupa lui Hodgson se înclinase în fața "păunilor": **LEEDS - BLACKBURN 1-0: Hasselbaink (19)**.

Duminică, la Saint James Park, Gullit, unul dintre cei 5 antrenori non-britanici din Premier League, a condus în premieră "coțofenele", ex-antrenorul lui Chelsea având însă un start de coșmar: **NEWCASTLE - LIVERPOOL 1-4: Michael Owen** a deschis scorul cu un voleu dintr-un unghi închis, apoi tot el l-a majorat, din pasa lui McManaman și, după ce **Guivarc'h** a redus din diferență, "The kid" de 18 ani a reușit o cursă fantastică, finalizând cu un lob, cehul **Berger** stabilind scorul final. Și "cormoranii" parteneriatului Evans & Houllier sunt deja lideri!

Pentru englezi urmează un week-end fără fotbal intern, dar cu debutul de sâmbătă în preliminariile EURO 2000, în deplasare, în Suedia. În privința lui Gascoigne, antrenorul Hoddle a precizat că îl va avea în vizor după alte câteva meciuri de campionat, 4-5 la număr, moment în care îi va testa potențialul fizic. **"Gazza mai are totuși un viitor pentru Anglia, dar asta depinde numai de el"**, a menționat selecționerul, a cărui carte, "Memoriile mondialului", tocmai a văzut lumina tiparului.

M. COMȘULEA

CARLING PREMIERSHIP

1. LIVERPOOL	3	2	1	0	6- 2	7	+4
2. ASTON VILLA	3	2	1	0	4- 1	7	+4
3. NOTTM.FOREST	3	2	0	1	4- 3	6	+3
4. CHARLTON	3	1	2	0	5- 0	5	+2
5. WIMBLEDON	3	1	2	0	4- 2	5	-1
6. ARSENAL	3	1	2	0	2- 1	5	-1
7. LEEDS	3	1	2	0	2- 1	5	+2
8. WEST HAM	3	1	2	0	1- 0	5	+2
9. LEICESTER	3	1	1	1	4- 3	4	+1
10. COVENTRY	3	1	1	1	2- 2	4	-2
11. BLACKBURN	3	1	1	1	1- 1	4	-2
12. SHEFFIELD	3	1	0	2	3- 2	3	-3
13. DERBY CO.	3	0	3	0	1- 1	3	0
14. TOTTENHAM	3	1	0	2	2- 6	3	0
15. MAN. UTD.	2	0	2	0	2- 2	2	-1
16. MIDDLESB.	3	0	2	1	2- 4	2	-4
17. NEWCASTLE	3	0	2	1	2- 5	2	-4
18. CHELSEA	2	0	1	1	2- 3	1	-2
19. EVERTON	3	0	1	2	0- 3	1	-5
20. SOUTHAMPT.	3	0	0	3	2- 9	0	-6

GERMANIA

BANII (N)-ADUC FERICIREA...?

După două etape, Bundesliga a luat o scurtă pauză, folosită de echipa națională pentru un cantonament în Malta și două jocuri, cu echipa țării gazdă pe 2 septembrie și cu România pe 5 septembrie. Prilej pentru noi de a face un bilanț financiar al sezonului 1997-'98, unul al superlativelor în liga profesionistă germană. Iată câteva cifre, probabil interesante:

1,25 miliarde DM = suma totală care s-a vehiculat în fotbalul profesionist (primele două divizii) în sezonul trecut.

980 milioane DM = cifra "învârtită" doar de cele 18 prim-divizionare.

9.520.385 spectatori = record al tuturor edițiilor disputate până acum (media 31.112 privitori/meci).

246.359.003 DM = totalul încasărilor de la meciurile primei ligi în 1997-'98 (de remarcat exactitatea cifrei), care dă o medie de 25.80 DM pentru un bilet.

20.000 DM = atât costă la stadionul din Frankfurt două bilete VIP și un loc de parcare pentru actualul campionat (Bayern cere pentru același serviciu 8.000 DM, iar Leverkusen "doar" 6.000).

105,9 milioane DM = încasările celor 18 echipe de la firmele cărora le poartă numele pe tricouri (vezi și tabelul alăturat). Acest lucru s-a stabilit la 30 octombrie 1973, prima echipă care a purtat o reclamă pe tricou fiind Eintracht Braunschweig, iar reclama era pentru băutura "Jägermeister". După 5 ani, toate cele 18 divizionare aveau pe tricouri reclame, care le aduceau în total 6,8 milioane DM.

320 milioane DM = suma plătită de canalele TV Sat 1 și Premiere pentru transmiterea meciurilor din ligă. În campionatul 1965-'66, canalele ARD și ZDF plăteau 64.000 DM celor 18 echipe pentru transmisiile televizate.

480 milioane DM = atât a încasat în 1997-'98 postul Sat 1 din reclamele difuzate la emisiunile cu tema "Bundesliga" (30 de secunde de publicitate costau 140.000 DM).

180 milioane DM = suma câștigată de echipe după vânzarea articolelor pentru suporteri (tricouri, șepci, postere, fotografii, casete video etc.).

47 milioane DM = câștigul echipelor din reclamele din jurul terenurilor de joc (în medie, un panou publicitar de 7,5 m lungime costă 100.000 DM/ sezon).

43 milioane DM = suma provenită de la sponsorii tehnici (producătorii de echipament sportiv). În 1983, venitul era de 2,5 milioane DM.

460 milioane DM = atât au plătit cele 18 echipe salarii jucătorilor și antrenorilor. Acum 10 ani suma era 120,6 milioane. În primul sezon al ligii, 1963-'64, salariul lunar al unui jucător nu putea depăși 400 DM, iar premiile maxime atingeau doar 1.200 DM.

35 milioane DM = suma plătită de asociațiile de asigurări jucătorilor accidentați (pentru cei care au depășit 43 de zile de inactivitate, suma era de 320 DM/zi).

395 milioane DM = suma luată de fiscul german din afacerile Bundesligii.

2,448 milioane DM = bani plătiți arbitrilor ca baremuri oficiale (4.000 DM pentru un central, 2.000 pentru asistenți).

145 milioane DM = au investit cluburile pentru reclame în oraș, afișe, spoturi publicitare etc.

1,45 DM = atât a costat la 24 august 1963 un loc în picioare la meciul Schalke - Stuttgart. La 22 august 1998, în etapa a 2-a a actualei ediții, la același Schalke - Stuttgart cel mai ieftin bilet în picioare a fost de 12 DM.

***

Dacă tot am atacat problema banilor, iată mai jos un tabel care le privește pe actualele 18 prim-divizionare și câteva dintre cifrele care le aparțin (toate sumele sunt în milioane DM).

Clubul	Buget		Sponsor pe tricou	Suma anuală oferită de acesta
	'97-'98	'98-'99		
Kaiserslautern	38,8	62	DVAG	6
Bayern*	40	40	Opel	15
Leverkusen	45	50	Aspirin	10
Stuttgart	48	48	Göttinger Gruppe	6
Schalke	46	50	Veltins	5
Rostock	30	25	Roy Robson	3
Bremen	35	40	o.tel.o	3.8
Duisburg	23	34	Thyssen Gas	3.5
Hamburg	25	35	Hyundai	3.5
Dortmund	50	65	s. Oliver	12
Hertha	28	36,7	Die Continentale	4.2
Bochum	30	30	Faber	4
1860 München	33	37	Löwenbräu	3
Wolfsburg	18	30	Volkswagen	5
Gladbach	35	45	Maxdata	4
Frankfurt	22	35	Viag Intercom	6
Freiburg	13	26	BfG Bank	4
Nürnberg	20	30	Viag Intercom	5.5

*La Bayern, în suma dată publicității nu au fost incluse salariile jucătorilor și antrenorilor.

SPANIA

LAUREATELE DIN SEZONUL TRECUT ÎNCĂ N-AU GĂSIT DRUMUL SPRE GOL!

S-a dat startul și în Primera Division, dar evoluția majorității echipelor ne duce cu gândul încă la vacanță! S-au marcat doar 12 goluri în 9 partide, ultimul joc al primei runde desfășurându-se luni seara după închiderea ediției. Este vorba de întâlnirea **REAL - VILLARREAL**, cele două grupări confruntându-se pentru prima dată în istoria lor. Primul gol al actualei ediții de campionat l-a realizat un spaniol, deși în prima ligă evoluează mari vedete din mai toate colțurile lumii. Acesta a fost înscris în derby-ul **VALENCIA - ATLETICO MADRID 1-0: Angulo (65)** A fost un duel între tehnicienii italieni Claudio Ranieri (pe banca gazdelor) și Arrigo Sacchi. Omul meciului a fost însă românul Adrian Ilie, despre care Sacchi a spus: **"Este un atacant de rasă"**. Iar Ranieri este de părere că **"atunci când are mingea la picior este tot timpul periculos"**. Autorul golului, Angulo, născut la Oviedo, a ținut să precizeze: **"Mă bucur că într-un campionat cu atâtea nume sonore un spaniol a marcat primul gol al actualei ediții"**. A fost un joc de luptă, la oaspeți cântărind greu absența golgeterului Vieri, plecat la Lazio, mai ales că și Kiko, titular în sezonul trecut, a fost tot rezervă.

Primele două clasate la finele ediției trecute, FC Barcelona și Athletico Bilbao, n-au izbutit să marcheze nici un gol. **ZARAGOZA - ATH. BILBAO 2-0: Carlos Garcia (66 - autogol), Gustavo Lopez (75).** Și în campionatul trecut Bilbao a făcut un prim pas cu stângul pierzând cu 3-1 pe teren propriu cu Español. Interesant este faptul că cele două grupări s-au întâlnit și în ultima rundă a ediției 1997-'98, atunci bascii impunându-se cu 1-0, victorie care le-a asigurat participarea în Champions League. Din cele 46 de confruntări disputate până acum la Zaragoza, gazdele au terminat învingătoare în 21, 14 jocuri încheindu-se la egalitate, bascii plecând doar de 11 ori cu traista plină.

SANTANDER - FC BARCELONA 0-0. Echipa care a făcut cele mai puține transferuri în această vară a ținut în șah campioana! Catalanii, care au jucat din minutul 48 fără Nadal, eliminat, au fost salvați de intervențiile portarului lor Hesp.

Pe încă 4 stadioane spectatorii n-au avut prilejul să savureze vreun gol! **EXTREMADURA - VALLADOLID 0-0.** Și în ediția '96 - '97 confruntarea directă cu nou promovata în rol de gazdă s-a încheiat tot la egalitate, 1-1. Gazdele au ratat victoria în ultimul minut, expediind mingea în transversală!

CELTA - CORUÑA 0-0. Derby al Galiciei, cu un arbitru, Diaz Vega, vehement contestat de gazde, omul în negru anulând două goluri înscrise pentru Celta de bulgarul Penev, pentru același motiv: fault în atac!

SALAMANCA - MALLORCA 0-0. A fost practic un duel al argentinienilor! Cei doi antrenori din țara lui Maradona, Miguel Angel Russo, respectiv Hector Raul Cuper, trimițând pe gazon nu mai puțin de 10 conaționali ai lor!! S-au evidențiat însă și doi români: Cătălin Munteanu, care a jucat bine la Salamanca, provocând și eliminarea unui adversar (Marcelino, min. 75) și colegul său Bogdan Stelea, care a avut 3 intervenții fericite. Și gazdele au terminat partida în 10 oameni, Giovanella fiind eliminat în minutul 63.

ALAVES - BETIS 0-0. Gazdele au revenit după 42 de ani în prima ligă, disputând acest joc la Bilbao, unde au fost încurajați de 10.000 de suporteri veniți din orașul Vitoria. Betis a schimbat în ultima lună 3 antrenori(!), despărțindu-se recent de portughezul Antonio Oliveira, înlocuitorul său, chilianul Vicente Cantatore, declarând după joc: **"În trei zile nu poți face minuni."**

Jumătate din totalul golurilor marcate în prima etapă au fost savurate de spectatorii prezenți la partida **SOCIEDAD - OVIEDO 3-3: Sa Pinto (33), Pikabea (48), Aldeondo (81) - Dubovski (13), Dely Valdes (36) și Manel (89).** Bascii au evoluat pentru a 100-a oară pe arena "Anoeta", Oviedo izbutind a 8-a remiză la San Sebastian.

În fine, trupa lui Gâlcă (titular) s-a impus la limită: **ESPAÑOL - TENERIFE 2-1: Esnaider (43), Benitez (47) - Iokanovici (52 - penalty).** Catalanii au învins cu un om mai puțin pe teren (eliminat Pacheta, min. 38) în urma a două faze fixe: lovitură liberă Esnaider - eurogol, și Benitez, care a scuturat plasa porții adverse direct din corner, acesta fiind considerat și golul etapei.

În liga a doua, la partida **Logrones - Badajoz** (1-0), în chiar primul minut, la 10 metri de cabina de unde se efectua transmisia radiofonică, un fan al gazdelor a suferit un infarct, decedând ulterior la spital.

GHIȚĂ OCHIȘOR

UNGARIA

CAMPIOANA UNGARIEI ESTE ÎN PRAGUL DESFIINŢĂRII!

Echipele maghiare nu se pot lăuda cu comportări prea strălucite în turul preliminar al eurocupelor, **Ujpest** a fost învinsă şi pe teren propriu (2-3) de austriecii de la Sturm Graz, după un 0-4 în tur. Campioana Ungariei trece prin momente foarte grele. Lunea trecută unul dintre sponsorii principali ai formaţiei s-a retras definitiv şi în continuare se pune problema dacă această grupare va putea continua întrecerea, atât în campionat, cât şi în Cupa UEFA. Nu sunt bani nici pentru salarii, nici pentru prime şi bineînţeles nici pentru definitivarea transferului lui Miriuţă, ultima strigare a celor de la Ferencváros pentru jucătorul român fiind de 30 de milioane de forinţi!

Ferencváros a fost umilită în Grecia, de AEK, pierzând cu 4-0. după ce s-a impus acasă cu 4-2. Singura bucurie venind din partea lui **MTK**, “gâscanii” calificându-se cu scorul general de 10-1 în compania modeştilor adversari din Feroe.

În etapa a 6-a, gazdele au câştigat doar în 4 partide, de două ori la limită. **DEBRECEN - VÁC 2-1**: **Goian (31), Böör (68) - Wojtekowski (74 - penalty)**. 5.000 de spectatori au aplaudat în sfârşit primul succes al feroviarilor din acest campionat.

GYÖR - DIÓSGYÖR 5-4: **Vayer (5), Somogy (41), Korsós (82), Sălăjan (87), Szarvas (90) - Kiser (20), Kulcsár (32), Teger (45), Egressi (61)**. 15.000 de suporteri au fost în delir la finele partidei, Győr revenind miraculos de la scorul de 2-4! A fost primul eşec al oaspeţilor în acest campionat.

Scorul rundei a fost stabilit într-un derby al capitalei **VASAS - III. KERÜLET 6-0**: **Váczi (33, 43), Hámory (56), Páll (61), Farkasházi (89), Aranyos (90)**. Întoarsă din turneul din Spania, unde a obţinut o victorie, o remiză, pierzând alte 3 partide, Vasas s-a răzbunat pe codaşa clasamentului, care a şi jucat timp de 60 de minute în 10 oameni, Metzger fiind eliminat.

Duminică seara, în nocturnă, **MTK** a dispus cu **2-0**, de **DUNAFER**, prin golurile marcate de **Illés (3) şi Kenesei (30)**.

S-au consemnat alte 3 rezultate de egalitate şi două succese ale vizitatorilor.

UJPEST - ZALAEGERSZEG 2-2: **Kovács (23), Sebök (90) - Kaman (61), Szabó II (74)**. Partida s-a jucat cu porţile închise, după incidentele provocate de fanii gazdelor la ultimul joc pe teren propriu. În minutul 59, Petö, de la Ujpest, a fost eliminat.

SIÓFOK - VIDEOTON 0-0. 6.000 de spectatori au asistat la un joc modest, între două formaţii din localităţi învecinate, despărţite de doar 30 de kilometri.

GÁZSZER AGÁRD - NYIRSÉG SPARTAKUS 0-0. O altă partidă slabă, care i-a plictisit pe cei 3.000 de fani.

HALADÁS - KISPEST 0-2; **Borgulya (6), Bánföldi (32).**

BVSC BUDAPESTA - FERENCVÁROS 0-1: **Bükszegy (56)**. Şi gazdele sunt în continuare în aşteptarea primei victorii în acest campionat.

Urmează o întrerupere în prima ligă, naţionala Ungariei debutând la 5 septembrie în preliminariile Campionatului European, întâlnind Portugalia, pe Népstadion, fiind aşteptaţi la acest joc 30 - 40.000 de spectatori, ca în vremurile bune.

ŞTEFAN MÁRTON

N.B.1

1. MTK BUDAP.	6	5	1	0	13- 5	16	+7
2. GYOR	6	4	2	0	13- 8	14	+2
3. FERENCVAR.	6	4	2	0	9- 4	14	+5
4. VASAS	5	4	0	1	17- 6	12	+6
5. DIOSGYOR	6	3	2	1	14-10	11	+2
6. GAZSZER A.	6	2	4	0	6- 2	10	+1
7. UJPEST	6	3	1	2	12-11	10	-2
8. VAC SAMS.	6	3	1	2	9- 8	10	+1
9. KISPEST	6	3	1	2	8- 9	10	+4
10. DUNAFER	6	3	0	3	10- 9	9	0
11. ZALAEG.	6	1	3	2	8- 8	6	-3
12. SPARTAKUS	6	1	2	3	8-12	5	-4
13. VIDEOTON	6	1	1	4	6- 7	4	-5
14. DEBRECEN	5	1	1	3	5- 9	4	-2
15. HALADAS	5	1	0	4	3- 6	3	-6
16. BVSC BUDAP.	5	0	2	3	2- 7	2	-7
17. SIOFOK	6	0	2	4	6-12	2	-7
18. III KERULET	6	0	1	5	3-19	1	-5

SE ASCUT DEJA SĂBIILE ÎN CHAMPIONS LEAGUE

Miercuri, cele mai merituoase formaţii s-au calificat, alăturându-li-se celor 8 grupări prezente automat în faza grupelor, a căror configuraţie a fost decisă joi, cu ocazia tragerii la sorţi de la Monte Carlo. Mai jos vă prezentăm componenţa celor 6 grupe, precum şi performanţele formaţiilor prezente în actuala ediţie a Champions League în precedentele 7 sezoane ale competiţiei europene interncluburi numărul unu, de când UEFA a decis trecerea la meciurile în cadrul grupelor.

	'91-'92	'92-'93	'93-'94	'94-'95	'95-'96	'96-'97	'97-'98
GRUPA A							
Ajax Amsterdam	-	-	-	câştigătoare	finalistă	semifinalistă	-
FC Porto	-	sferfinalistă	semifinalistă	-	eliminată în grupă	sfertfinalistă	eliminată în grupă
Olympiakos Pireu	-	-	-	-	-	-	eliminată în grupă
Croatia Zagreb	-	-	-	-	-	-	--
GRUPA B							
Juventus Torino	-	-	-	-	câştigătoare	finalistă	finalistă
Athletic Bilbao	-	-	-	-	-	-	-
Rosenborg	-	-	-	-	eliminată în grupă	sfertfinalistă	eliminată în grupă
Galatasaray	-	-	sfertfinalistă	eliminată în grupă	-	-	-
GRUPA C							
Real Madrid	-	-	-	-	sfertfinalistă	-	câştigătoare
Internazionale	-	-	-	-	-	-	-
Sturm Graz	-	-	-	-	-	-	-
Spartak Moscova	-	-	sfertfinalistă	eliminată în grupă	sfertfinalistă	-	-
GRUPA D							
Barcelona CF	câştigătoare	-	finalistă	sfertfinalistă	-	-	eliminată în grupă
Bayern Munchen	-	-	-	semifinalistă	-	-	sfertfinalistă
Manchester Utd.	-	-	-	eliminată în grupă	-	semifinalistă	sfertfinalistă
Brondby	-	-	-	-	-	-	-
GRUPA E							
RC Lens	-	-	-	-	-	-	-
Arsenal Londra	-	-	-	-	-	-	-
Panathinaikos	sfertfinalistă	-	-	-	semifinalistă	-	-
Dinamo Kiev	sfertfinalistă	-	-	-	-	-	sfertfinalistă
GRUPA F							
FC K'lautern	-	-	-	-	-	-	-
PSV Eindhoven	-	sfertfinalistă	-	-	-	-	-
Benfica	sfertfinalistă	-	-	sfertfinalistă	-	-	-
HJK Helsinki	-	-	-	-	-	-	-

Eliminată, deşi a marcat de 5 ori, **Steaua** se va alinia în turul I al **Cupei UEFA**, unde va da piept cu **Valencia**, în aceeaşi competiţie, **FC Argeş**, calificată graţie golurilor în plus marcate în deplasare (2-0; 2-4) în faţa lui Istanbulspor, urmând să joace cu alţi spanioli, **Celta Vigo**. În fine, **Rapid**, care a trecut cu scorul general de 8-2 de luxemburghezii de la Greeveinmacher, va evolua în turul I al **Cupei Cupelor** împotriva norvegienilor de la **Valerenga**. Atât primele meciuri ale grupelor din Champions League cât şi manşa întâi a partidelor din turul I al C2 şi C3 se vor disputa pe 15, 16 şi 17 septembrie, adică peste două săptămâni.

MIHAI COMŞULEA

ITALIA

SERIE A FĂRĂ KLUIVERT, DAR CU VIERI!

O NOUĂ LOVITURĂ A PREŞEDINTELUI CRAGNOTTI

După numai un sezon petrecut în Primera Division, la Atletico Madrid, în care a devenit însă golgeterul campionatului, **Christian “Bobo” Vieri** a revenit în Italia. În urma unor neînţelegeri cu cei din conducerea madrilenilor, internaţionalul italian şi-a manifestat dorinţa să părăsească Spania. Pe fază s-a aflat preşedintele lui Lazio, **Sergio Cragnotti**, care a obţinut transferul lui **Vieri**, în schimbul sumei de 50 de miliarde de lire! Fostul juventist a semnat un contract pe 5 ani cu gruparea din capitala Italiei.

KLUIVERT LA BARCELONA

După o serie de tentative nereuşite de-a se transfera în Anglia, olandezul **Patrick Kluivert** a spus totuşi “adio” lui AC Milan, semnând un contract pe 4 ani cu FC Barcelona. A revenit în schimb în peninsulă brazilianul **Edmundo**, care s-a alăturat colegilor de la Fiorentina. Asta după ce în urmă cu câteva săptămâni “Animalul” declarase că nu se va mai întoarce la Florenţa nici dacă i se oferă postul de preşedinte al clubului!

DOI URUGUAYENI ÎN SARDINIA

Nou-promovata Cagliari şi-a asigurat serviciile uruguayenilor **Diego Lopez** şi **Nelson Abeijon**, ambii veniţi de la gruparea spaniolă Racing Santander. Sarzii au plătit pentru cele două achiziţii suma de 13 miliarde de lire.

LAZIO A CÂŞTIGAT SUPERCUPA !

La 25 de ani, Christian Vieri a jucat 49 de meciuri în Seria A, înscriind 16 goluri. Acum fanii lui Lazio speră la cât mai multe realizări...

După ce s-a impus marţea trecută pe “San Siro” în trofeul Luigi Berlusconi, cu 2-1 în faţa lui AC Milan (goluri **Inzaghi** - de două ori, respectiv **Bierhoff**), Juventus Torino n-a izbutit să câştige pentru a 3-a oară Supercupa Italiei.

Sâmbătă seara, pe arena “Delle Alpi”, campionii au fost întrecuţi de deţinătoarea Cupei Italiei, Lazio, cu 2-1, graţie punctelor înscrise de **Del Piero (87 - penalty)**, respectiv **Nedved (38), Conceicao (90)**.

În minutul 63, arbitrul **Bettin** (Padova) l-a eliminat pe **Filippo Inzaghi**. Au evoluat următoarele formaţii:

JUVE: **Peruzzi - Birindelli (Di Livio) - Iuliano, Tudor, Pessotto - Tacchinardi, Deschamps (Fonseca), Davids (Dimas) - Inzaghi, Zidane, Del Piero.**

LAZIO: **Marchegiani - Lombardi, Couto (Gottardi), Mihajlovici (Marcolin), Lopez - Conceicao, De La Peña, Venturin, Nedved (Stankovici) -Salas, Mancini.**

Nu trebuie omis faptul că din tabăra lui Lazio au absentat accidentaţii **Negro, Nesta, Favalli şi Boksici!**

SÂMBĂTĂ, START PENTRU SQUADRA AZZURRA ÎN PRELIMINARIILE C.E.

Sâmbătă, 5 septembrie, la Liverpool, de la ora 21.45, naţionala Italiei va debuta în preliminariile Campionatului European 2000, întâlnind reprezentativa Ţării Galilor. Noul selecţioner, **Dino Zoff**, i-a convocat în lot pe jucătorii lui Udinese, **Jonathan Bachini** (23 de ani) şi **Giuliano Giannichedda** (24 de ani), precum şi pe fostul component al Fiorentinei, transferat recent la Atletico Madrid, **Michele Serena** (28 de ani). renunţând în schimb, oarecum surprinzător, la portarul **Gianluca Pagliuca** şi la stoperul **Alessandro Costacurta**.

NAPOLI A PĂRĂSIT COPPA ITALIA !

Sâmbătă şi duminică s-au desfăşurat partidele retur din cadrul primului tur al Cupei Italiei. Iată rezultatele înregistrate (cu majuscule fiind trecute formaţiile calificate, în paranteză fiind consemnate scorurile din prima confruntare):

RAVENNA - Ancona 4-1 (1-0); CAGLIARI - Lumezzane 2-0 (1—3); REGGINA - Livorno 3-0 (1-1); VERONA - Nocerina 2-1 (2-2); LECCE - Monza 0-0 (2-0); Reggiana - PADOVA 2-1 şi 5-6 la penalty-uri (1-2); ATALANTA - Cremonese 2-1 (2-0); Foggia - CHIEVO 1-1 (0-0); Andria - GUALDO 0-1 (1-1); BRESCIA - Atletico Catania 4-0 (1-0); GENOA - Ternana 3-2 (1-1); Napoli - LUCCHESE 0-2 (2-2); TORINO - Alzano 2-1 (1-1); Treviso - COSENZA 2-2 (1-1); Pescara - CESENA 0-3 (2-2). Meciul Perugia - Castel di Sangro (în tur 0-1) s-a jucat luni seara, după închiderea ediţiei.

În turul II, care va avea loc în zilele de 9 şi 23 septembrie, se vor afla faţă în faţă: **Ravenna - Juventus; Cagliari - Venezia; Reggina - Bologna; Verona - Sampdoria; Lecce - Piacenza; Padova - Fiorentina; Atalanta - Empoli; Chievo - Roma; Gualdo - Udinese; Brescia - Vicenza; Genoa - Parma; Lucchese - Bari; Torino - Milan; Cosenza - Lazio; Cesena - Inter; Perugia sau Castel di Sangro - Salernitana.**

SANDU USUSAN

DUPĂ CE A DAT CU SCAUNU-N GARD

TISZA A DEMISIONAT... O ZI

FOTBAL vest
Anul VIII Nr. 336 ● 8-14 Sept. 1998 ● 2000 lei
Se difuzează în ARAD, BIHOR, CARAŞ, HUNEDOARA, TIMIŞ
■ MAGNET ■ MAGNET ■ MAGNET ■ MAGNET ■

Feri Tisza s-a pus singur la colţ

PAG 11

TIMIŞORENI SUB TRICOLOR PAG 11

COSMIN CONTRA

“Iordănescu era mai... spartan”

FLORIN BĂTRÂNU

“Acum calc mai cu hotărâre”

UN EX-POLIST ÎN ITALIA

PAG 16

BOSUN AYENI

a debutat cu succes în CALCIO

Într-o atmosferă braziliană, 11 jucători privesc spre balonul trimis cu capul de Bogoşel, spre final, care era să aducă victoria UTA-ei

PAG 4

Vocea Porumbelului Nesăpător

(nu iese fum fără zvon, nici ştire fără... pix)

Cum mama m-a dotat cu memorie la tărtăcuță, nu pot să nu-mi amintesc de un episod petrecut în primăvara anului de grație 1991. Poli juca acasă cu Craiova. Lume multă, hărmălaie mare! Hărmălaie mare pentru că meciul se disputa la puțin timp după divorțul Costică Rădulescu - Poli! A fost 2-0 pentru oltenii lui Cârțu, care aveau să ia campionatul... după demisia lui Jackie de la Hunedoara... Da' asta-i altă poveste. Povestea e că, atunci cu oltenii, după meci, arbitrul Salomir a fost supus unui tir de pietre din tribună. Chestie, nu-i așa, de prima pagină! Și ziaru' nostru a apărut cu manșeta: **“SALOMIR LOVIT CU PIETRE LA TIMIȘOARA!”** Imediat au apărut reproșuri la adresa noastră dinspre clubul Poli, prin vocea președintelui Boiț (Doamne, cât a mai domnit și Boiț la Poli...): **“Nu trebuia să scrieți că acum o să ne suspende terenul!”** Și terenul lui Poli a fost suspendat! Oare de ce? Pentru că am scris noi? Aiurea! La meci a fost un observator, un arbitru lovit cu pietre! Ce trebuia să scriem? Că Salomir a fost... pupat la Timișoara? În tribune au fost vreo 20.000 de spectatori! Și, în fond, **noi am dat cu pixu', nu cu pietre!** A, că “trandafireștii” bucureșteni de atunci nu au scris nimic pentru că erau deja la șpriț, nu e treaba noastră. Apropo de Boiț. A mai aruncat odată cu bună știință în presa locală, acuzând-o că e vinovată de eșecurile lui Poli în perioada domniei sale. Păi, **noi dăm cu pixu', nu cu lobda în teren!** De ce v-am plictisit cu aceste neplăcute amintiri? Simplu! Pentru că duminică președintele UTA-ei, Marin Lupaș, declara că **“presa sapă clubul UTA!”** Mă miră peste poate această afirmație copilărească! Nu l-am auzit pe Lupaș, atunci când au venit macaronarii, de am învățat toți limba lui Dante, să spună că **“presa clădește clubul UTA!”** Nu că aveam pretenția, da' era, așa, o alternanță pentru mai târziu... D-le Lupaș, nu de alta, dar sunteți un președinte tânăr, din generația în care credem! Și, cu mâna pe inimă, va trebui să acceptați că **noi dăm cu pixu', nu cu sapa!** Sau, dacă vreți, **dăm cu pixu', nu cu scaunu'** (era să zic oiștea) **în gard!**

ION GOLUMBU

Adio Deva? PAG 6

VASILE RAHOVEANU

"Joc fotbal ca la... Daciadă"

UN OM CU UN SINGUR CLUB ÎN CARNET

PAG 9

FLORIN CHIŞ

"Întrevăd naşterea unei noi Glorii"

radio Vest
88,7 MHz
STEREO

B-dul Mihai Viteazu 1 bis, Timișoara 1900 RO ✦ OP 5, CP 652
Tel. +40 - (0)56 - 194.816; 194.818; fax: +40 - (0)56 - 194.823

AVANCRONICĂ STEAUA - CSMR

Roş-negrii, atenție la al doilea weekend din septembrie!

La finele acestei săptămâni, sâmbătă 12 septembrie, trupa din Valea Domanului va juca în fieful campioanei naționale en-titre. Atât **Steaua** cât şi **CSMR** nu se bucură de un start prea grozav de sezon, militarii venind după un sec 0-3 în derby-ul din Giuleşti iar reşițenii trebuind să se scuture pentru acest meci de păguboasa mentalitate a victimei sigure din provincie, dacă doresc să plece cu fruntea sus din Ghencea. Ceea ce nu s-a întâmplat la precedentele lor duoă vizite în sud-estul Capitalei, consemnate tot în cel de-al doilea weekend al lunii septembrie, când au încasat mai multe boabe decât la celelalte deplasări la Steaua din ultimii aproape 26 de ani.

"Zebec" pe vremea când aducea singurul punct al reşițenilor de la Steaua

Anul trecut, tot pe 12 septembrie, şi tot în runda a 6-a, Ciocoi marca golul de onoare al trupei lui Sdrobiş într-un eşec cu 5-1, lista golurilor roş-albaştrilor fiind deschisă în minutul 26 de Rocco Sandu. Mai drastică a fost înfrângerea de pe 11 septembrie '92, când Ilie Dumitrescu, revenit recent în garnitura lui Stoichiță, a reuşit o "dublă", bănățenii cedând cu 9-0!

Reşițenii s-au întors cu zâmbetul pe buze din Bucureşti pe 12 august 1973, când Radislav "Zebec" Nestorovici i-a egalat pe stelişti la unu în ultimul minut de joc, un scurt remember al acelei dispute oferindu-ni-l colegul său de atac din acea partidă, Ioan Atodiresei, actualmente la centrul de copii şi juniori al clubului: **"Ne-am prezentat din postura de victime sigure, dar am menținut scorul strâns grație lui Marcel Răducanu, care a ratat de 4-5 ori singur cu Ilieş. De altfel Răducanu** (n.n. - care este cel mai prolific marcator stelist în dauna Reşiței, cu 6 reuşite, incluzând un hat-trick) **a trimis de două ori în bară după ce-l depăşise pe Ilieş, ocazii irosite pentru care Sătmăreanu şi Vigu l-au pus să alerge după partidă, spunându-i:** <<Tu ne-ai pierdut astăzi meciul>>. **Şi a venit lobul lui Nestorovici din minutul 90, de la 30-40 de metri, peste portar, şi asta a fost. Îmi aduc aminte că am jucat pe fostul 23 August, repriza a doua fiind în nocturnă, după noi evoluând în cuplaj Rapid cu Farul, iar tribunele erau aproape pline. Acea Steaua mi se pare mai bună decât cea de astăzi, dar mult mai evident este faptul că în acea perioadă diferența dintre cluburile bucureştene şi cele din provincie nu era atât de mare ca în zilele noastre, mai ales pentru că nu reuşeau să acapareze chiar atâția jucători din țară. De altfel şi eu i-am refuzat pe atunci, şi pe Steaua şi pe Dinamo"**, a încheiat Atodiresei, care a marcat la rândul său în dauna Stelei în capitală, în septembrie 1976, scor 3-1.

În celelalte meciuri ale etapei a 6-a: **Ceahlăul - FC Argeş, Dinamo - Astra, Farul - FC Național, FCM Bacău - Rapid, Foresta - Olimpia, Gloria Bistrița - Craiova, Oțelul - "U" Cluj.**

Steaua mai lentă decât în anii trecuți. Dinamo şi Oțelul, tot pe podium

După primele 5 runde din noul sezon al diviziei A ne vom arunca o privire pe "demarajele" celor 18 competitoare în precedentele 3 ediții de campionat. Pentru întocmirea ierarhiei de alături am totalizat punctele cucerite de formații în respectivele prime 5 etape din edițiile '95-'96, '96-'97 şi '97-'98, cel mai elocvent fapt fiind startul lent al multiplei campioane Steaua din această vară, Dinamo, actuala lideră, şi Oțelul sunt şi în clasamentul nostru pe podium, în vreme ce Petrolul s-a descurcat în luna august mai bine decât în debuturile precedentelor sezoane, care i-au conferit postura de lanternă...

Echipa	Sezonul			Total
	1995-'96	'96-'97	'97-'98	Puncte
1. Steaua (6)	VVVVE	VÎÎVV	VVVÎV	34
2. Oțelul (3)	ÎÎVÎV	ÎÎVVE	VVVVV	28
3. Dinamo (1)	VÎVÎV	VVVÎV	ÎÎVÎV	27
4. Satu Mare (17)	VÎVÎV*	ÎVÎVÎ*	VÎVVV*	27
= Național (5)	ÎÎVÎE	VVÎEV	VVVVÎ	26
6. FC Argeş (8)	ÎVÎVÎ	EEVVÎ	VVVVV	26
7. CSM Reşița (13)	VEVVE*	ÎEEVÎ*	VEVÎV	26
8. Oneşti (12)	VEVÎV*	EVÎÎÎ*	VVVÎV*	26
9. Foresta (18)	VEVÎV*	VÎVÎV*	ÎÎVÎV	25
10. Rapid (2)	VVVÎV	EÎÎÎE	EVÎVV	24
11. Craiova (14)	VEVÎV	VÎEÎE	VÎVÎV	24
12. Astra (9)	ÎVÎVÎ**	ÎÎEÎV*	VVVEV*	23
13. Bacău (4)	VÎÎÎV	ÎVVEE	EEVÎE	20
14. Bistrița (10)	VVÎVÎ	ÎVÎÎÎ	VÎÎVE	19
15. Ceahlăul (7)	ÎVÎVV	ÎVÎEE	EÎÎVÎ	18
= "U" Cluj (16)	ÎEÎVÎ	EEVVV	ÎVÎÎÎ	18
17. Farul (15)	ÎVÎEÎ	EEVVÎ	ÎEÎVÎ	16
18. Petrolul (11)	VÎVEE	EÎEÎÎ	ÎEÎVÎ	14

Legendă: între paranteze figurează locul actual ocupat în clasament;
* a evoluat în acel sezon în eşalonul secund;
** a jucat în acea ediție în liga a III-a;
V = victorie; E = egal;
Î = înfrângere.

153 de suporteri au renunțat

Deşi, la prima vedere se părea că în actualul campionat lumea se înghesuie pe porțile stadioanelor mai tare decât în urmă cu un an, cifrele seci demonstrează contrariul. Sigur că diferența mediei de spectatori (vezi tabelul alăturat) este nesemnificativă (doar 153 spectatori mai puțin), însă am considerat interesantă defalcarea acestei cifre pe cele 18 cluburi participante. De la început trebuie specificat că după doar 5 etape, cifrele respective nu sunt dintre cele mai semnificative, contând foarte mult dacă echipele au disputat două sau trei jocuri acasă, precum şi, foarte important, numele echipelor care au vizitat diferitele oraşe. Pentru că, nu-i aşa, una este să te viziteze Bistrița sau Foresta şi altceva să ai oaspeți Rapidul, Steaua sau Dinamo.

Totuşi se poate remarca plusul înregistrat de Rapid, Dinamo şi Oțelul, nimeni altele decât trei dintre performerele actualului debut de campionat. La polul opus, deloc surprinzător, Clujul şi Bistrița, mai puțin explicabilă fiind prezența Argeşului pe poziția a 15-a. Modificări nesemnificative, poate chiar insesizabile dacă avem în vedere aproximarea cu care se apreciază numărul privitorilor, au avut loc la Craiova, Suceava, Piatra Neamț, Bacău sau Constanța.

De observat că în această toamnă "obrazul" a fost întreținut de cele trei nou promovate din Satu Mare, Oneşti şi Ploieşti, toate cu medii respectabile.

Interesant este că pe aceeaşi treaptă se găsesc CSM Reşița şi FC Național, ambele cu o scădere de 2000 de spectatori la medie. Însă, între cele două nu se poate face o comparație în acest sens, pentru că una e să scazi de la 12.333 şi alta de la 3166, deşi, dacă s-ar socoti "la sânge" numărul oamenilor prezenți pe arena Cotroceni la meciurile bancarilor, s-ar putea ca media reală să fie de 10 ori mai mică...

GUARDIA ROSSO NERA
GUARDIA ULTRA
LA SQUADRA

"Guardia rosso-nera" a rămas la fel de credincioasă tribunei a doua din Doman

Echipa	Sezonul		Diferenta
	'97-'98	'98-'99	
Rapid	9.666	14.000	+4.334
Dinamo	6.166	9.000	+2.834
Oțelul	6.500	8.500	+2.000
Craiova	8.166	9.000	+834
Ceahlăul	6.500	6.000	-500
Farul	4.500	3.750	-750
Bacău	7.333	6.500	-833
Foresta	8.500	7.000	-1.500
Petrolul	7.250	5.500	-1.750
CSM Reşița	12.333	10.333	-2.000
Național	3.166	1.666	-2.000
Steaua	7.500	4.500	-3.000
Bistrița	5.250	2.000	-3.250
"U" Cluj	5.250	1.666	-3.584
FC Argeş	11.333	7.333	-4.000
Chindia	9.750		
Jiul	6.000		
Sp. stud.	1.000		
Olimpia		12.000	
FC Oneşti		9.000	
Astra		5.666	
Media	7.009	6.856	-153

MAGNET
inaugurează un nou centru
dialog GSM
MAGAZIN SPECIALIZAT
MAGNET
Str. Ungureanu nr. 17
(vizavi de Clinicile Noi)
ORAR 10-18
tel.-fax: 056-191.005

RADIO DEVA
89.3 FM

FOTBAL vest
editat de
MAGNET
General manager
RICHARD ANDRESS
Str.Paris nr 2A Timişoara
Tel. 056 / 190.656
Fax 056 / 190.128
C.P. 490 O.P. 3 Timişoara
Ne puteti citi si pe INTERNET:
www.timisoara.com/soccer/fotbalvest
E-MAIL: Fotbalvest@csoft.dnttm.ro
Director onorific | MARCEL TOLCEA
Director | DUKI POPOVICI
Redactor şef | SANDU USUSAN
Dir. economic | MOLNAR LASZLO
Colectivul redactional:
MARIUS BREAZU, MIHAI COMŞULEA, PETRU FUCHS, CORNEL BOCIORT, CĂLIN VEGHEŞ, ALIN RADOVAN, STELIAN ROTARIU, ATTILA SCHNEIDER, HORAŢIU OLARIU
Editorialist | MIKI JUNEA
Ideolog | RADU SUCIU
Redactori colaboratori:
ŞTEFAN MARTON, CIPRIAN TRANCĂ, GHIŢĂ OCHIŞOR, BRANKO VUIN, OVIDIU OLARIU, VIOREL NICULA, RENATO PITTINI, MARIUS PANAITE, ALEXANDRU IZVERNARI, LUCIAN MANOLE, TEODOR TUNDUC, COSMIN RUS
Reporter special | NELU SERE
Tehnoredactare: CULTURAL srl
Tel. 056 - 12.43.61.
E-mail: office@csoft.dnttm.ro
Tipar: WEST TIPO INTERNATIONAL
Timişoara, tel. 123.907

Crâmpeie dintr-o confruntare ce durează de 50 de ani!

Orice adevărat drucker timişorean care se respectă, va susţine oriunde, sus şi tare, că fotbalul, în România, s-a născut pe maidanele Timişoarei! Arădenii, în schimb, sunt oricând dispuşi să-ţi demonstreze cu documente că primul meci oficial în România s-a disputat la Arad! Mai mult ca sigur, şi unii, şi ceilalţi, au dreptate. În multe perioade, destul de lungi de altfel, aceste două oraşe au dominat fotbalul românesc, colecţionând nu mai puţin de 16 titluri de campioni ai României (câte 6 Chinezul şi UTA, 4 Ripensia). Sigur că între aceste două oraşe vecine a existat şi o rivalitate fotbalistică. Dar derby-ul marilor pasiuni s-a născut în perioada postbelică, cel dintre UTA şi Poli. Această rivalitate - care a culminat cu memorabilul 3-3, din mai '64, de la Timişoara, soldat cu mari dezordini, ajungându-se la arestări şi exmatriculări ale studenţilor (ne vom referi mai pe larg în cele ce urmează) - a generat mereu dispute cu stadioane pline, cu suspans, cu spectacol. Şi chiar dacă UTA are un palmares net superior timişorenilor, (cele 6 titluri spun totul), aceste meciuri au fost de cele mai multe ori echilibrate, soldându-se cu dese surprize, palmaresul (vezi tabelul) fiind aproape de egalitate.

De aceea ne-am gândit, cu ocazia ultimului meci UTA - Poli, să întoarcem filele istoriei acestor meciuri şi să apelăm la actorii de ieri şi... alaltăieri ai acestor dispute, ale căror amintiri sperăm să le gustaţi.

În '60, pe "Ştiinţa", tribunele gemeau...

Întâlniri UTA - POLI de-a lungul anilor

	Arad	Timișoara
1948-49:	2-0 (9)	0-0(10)
1950:	4-0 (1)	1-2 (3)
1951:	2-2 (4)	3-0(12)
1953:	2-0 (3)	0-0 (6)
1954:	1-1 (1)	0-4 (6)
1955:	1-0 (5)	4-1 (4)
1956:	1-2 (6)	2-3 (3)
1957-58:	3-3(10)	2-2 (3)
1958-59:	1-1 (8)	1-0(12)
1960-61:	0-0 (7)	3-2(10)
1961-62:	1-1(10)	0-1 (8)
1962-63:	3-2(11)	1-1 (3)
1963-64:	2-1(11)	3-3(13)
1965-66:	0-0(10)	0-1(11)
1966-67:	5-2(11)	2-4(14)
1973-74:	3-0 (5)	3-1 (7)
1974-75:	2-0 (8)	0-0(11)
1975-76:	2-1(15)	0-3 (5)
1976-77:	2-1(12)	1-2 (5)
1977-78:	2-1(10)	1-1 (3)
1978-79:	1-0(17)	0-1(11)
1981-82:	0-0(17)	0-0(11)
1983-84:(B)	1-2 (5)	0-3 (1)
1986-87:(B)	0-2(10)	2-4 (1)
1988-89:(B)	2-3 (2)	1-3 (1)
1993-94:	1-0(11)	0-1(17)
1997-98:(B)	1-3(11)	1-1 (5)

Bilanț total UTA - Poli	54	19	17	18	76-72
la Arad:	27	14	8	5	45-28
Poli - UTA, la Timișoara	27	13	9	5	44-31

Între paranteze sunt trecute locurile pe care le-au ocupat cele două echipe în campionatele respective

"Am stat două ore baricadaţi în vestiare"

Printre veteranii meciurilor între UTA şi Poli este NICOLAE "COCO" DUMITRESCU, care le-a trăit şi ca jucător şi apoi ca antrenor al "Bătrânei Doamne"...

4 Iunie, 1950, Arad
FLAMURA ROŞIE ITA - CSU TIMIŞOARA 4-0 (2-0)
Au marcat : Kovacs (9), Mercea (44, 62), Huzum (87)
Arbitru: Mircea Cruţescu (Bucureşti)
ITA: Marky - Vass, Pall, Farmati - Rheinhardt, Băcuţ II - Kovacs, Kapas, Carpineţ, Mercea, Dumitrescu.
CSU: Franciscovici - Brânzei, Popescu, Păcurariu - Mioc, Marcu - Meghie, Mazăre, Morja, Dee, Chioreanu.

"O, e mult de atunci. Cred că am jucat împotriva lui Poli de vreo 6 ori. Oriunde se jucau aceste partide, erau foarte aprig disputate.Ţin minte că o dată, prin '60, i-am bătut cu 3-2. Aveam echipă tânără, cu Igna, Kozka, Tăuceanu, toţi adunaţi în jurul bătrânului Petschowsky. Înainte de asta, odată când am făcut egal la Timişoara, s-a enervat publicul. Şi noi şi arbitrii ne-am baricadat în vestiare de unde nu am ieşit vreo două ore! a ieşit cu scandal mare. Şi apoi, ca antrenor al UTA-ei, am disputat împotriva lui Poli câteva partide, toate deosebit de echilibrate."

"Spectatorii au răsturnat maşinile miliţiei"

Amintiri neobişnuit de vii păstrează despre confruntările cu UTA fostul vârf a Politehnicii, C[illegible]I MANOLACHE...

"În anii '60, când se juca UTA - Poli, sau Poli - UTA, nu se găseau bilete cu câteva zile înainte! Mai ales că la Timişoara se juca pe "Ştiinţa". Am să vă povestesc însă cum de s-a ajuns la această rivalitate neobişnuită. În 1963 am ocupat locul 3 cu Poli. Dacă era ca acum, atunci am fi participat în cupele europene. Antrenor la noi era... arădeanul Coloman Braun Bogdan, cunoscutul Csibi bacsi. În vară, însă, Remus Lazăr şi Nelu Igna s-au certat cu el. Cei din conducere, probabil, ca şi astăzi, au plecat urechea la plângerile jucătorilor şi l-au îndepărtat pe Csibi bacsi. Acesta s-a dus la UTA şi a venit în '64 cu UTA la Timişoara. Noi ne mutaserăm pe "1 Mai", stadionul nefiind încă gata complet. În jurul lui nu era încă turnat asfalt ci era... pietriş. Csibi bacsi n-a venit singur, a venit cu... arbitrul "Lulu" Mihăilescu! Şi au fost "puşi pe noi", ne-au dat un gol din ofsaid... Ne-au tot condus, noi tot am egalat şi la 3-3, când Lereter a marcat, arbitrul a anulat golul! Lumea, când a văzut, a declanşat scandalul! A venit miliţia, dar spectatorii au răsturnat maşinile miliţiei! A fost un adevărat bombardament cu pietre asupra vestiarelor! Atunci a venit la mine un coleg de facultate şi mi-a spus că au fost arestaţi trei colegi de-ai noştri! Eram băgaţi în vestiarele de sus... Am ieşit afară în chiloţi şi am luat câteva pietre pe la coaste. Dar am ajuns sus la vestiare şi i-am convins pe miliţieni să-mi elibereze colegii de facultate. Apoi am aflat că au fost mulţi studenţi arestaţi şi exmatriculaţi, printre ei a fost şi Pelgher, de la echipa de tineret.

După acest meci, terenul ne-a fost suspendat şi am jucat la Reşiţa. Ne-a bătut Bihorul, am făcut egal cu Dinamo şi uite aşa, după locul 3 cu un an înainte, am ajuns să retrogradăm!"

16 mai 1964, Timişoara
ŞTIINŢA - UTA 3-3 (2-2)
Au marcat: Miţaru (28), Manolache (30), Lereter (75) - Ţârlea (9), Tomeş (23, 76)
Arbitru: N. Mihăilescu (Bucureşti)
Ştiinţa: P. Popa - Hârşova, Mihăilă, Ţurcan, Răcelescu, Lereter, Surdan, Igna, Ciosescu, Manolache, Miţaru.
UTA: Ion Vasile (Coman) - Pecican, Bakoş, Meţcaş, Neamţu, Chivu, Comisar, Tomeş, Ţârlea, Floruţ, Selymessi.

"Am reluat din voleu direct în vinclu"

Peste ani, Cici Manolache a ajuns să se confrunte de pe cealaltă baricadă, împotriva lui Poli, ca antrenor al UTA-ei!

"Era în '77 şi Poli era deasupra UTA-ei în clasament. Scorul a fost 1-1 până în minutul 90, când Tavi Roşca a adus victoria lui Poli printr-un şut senzaţional în vinclul porţii lui Iorgulescu. Ne-am pus pe burtă toţi! Aveam primă 2.500 de lei! În sezonul acela adusesem la UTA 9 jucători. Pe Jivan de la Poli, pe Nedelcu de la Craiova, pe Tisza, Leac şi Giurgiu de la Rapid Arad, pe Bâtea de la Petrolul, pe Vaczi de la "U" Cluj, pe Ologeanu de la Reşiţa.."

Despre acel gol memorabil de care-şi aminteşte Manolache, chiar autorul lui, TAVI ROŞCA, adaugă:

"Era în '77, la Timişoara, şi în minutul 90 era 1-1. Am primit o centrare de la Covalcic şi am reluat din voleu direct în vinclul porţii lui Iorgulescu. Arădenii s-au prăbuşit toţi pe gazon, iar în trenul Timişoara - Arad a fost linişte!"

"Lumea spunea că am vrut să cadă Poli"

Un alt veteran al Aradului, MIRCEA AXENTE, a jucat şi el nenumărate partide împotriva lui Poli.

"Cred că am jucat vreo 20 de meciuri contra lui Poli! Aceste partide aveau o încărcătură în plus, datorită ambiţiilor locale. În plus, Poli a avut mereu galerie la Arad, iar UTA la Timişoara. Ţin minte că în majoritatea meciurilor victoria a fost de partea noastră. I-am bătut odată într-un meci decisiv pentru ei, după care au retrogradat. Cu o etapă înainte pierdusem acasă cu Farul şi toată lumea a fost convinsă că am vrut să o retrogradăm pe Poli. Dar... prefer să nu-mi amintesc de acest episod."

În istoria confruntării dintre cele două echipe, un loc aparte îl ocupă jucătorii care au evoluat, în timp, şi la UTA şi la Poli, cum au fost Nelu Igna, Iosif Lereter, Mircea Petescu, Otto Dembrovsky, Mihai Jivan, Doru Vuşcan, Adrian Manea, şi, în ultimul timp, Vali Velcea, Titi Varga, Mirel Diaconescu, George Radu...

"Mircea Leac mi-a dat gol printre picioare"

Iată cum a trăit aceste dueluri unul dintre aceştia, MIHAI JIVAN...

"Primul meu meci în duelul Arad - Timişoara l-am trăit ca portar la... CFR Arad, într-un meci cu Poli! Atunci am fost remarcat şi transferat la Poli.Apoi am jucat şi cu Poli împotriva UTA-ei, şi cu UTA împotriva lui Poli şi întotdeauna a rămas cineva nemulţumit. Când jucam la Poli, strigau arădenii la mine, apoi când am trecut la UTA, strigau timişorenii! Ţin minte un episod: eram la Poli în primăvara lui '74. Se juca la Timişoara şi dacă băteam, urcam pe locul 3 sau 4... Am luat însă meciul uşor şi ne-a bătut UTA cu 3-1. În acel meci a debutat Mircea Leac, care mi-a dat un gol printre picioare."

Din păcate, cu excepţia campionatului '93-'94, confruntările UTA - Poli s-au disputat în liga a II-a. Surprinzător, în divizia B, Poli n-a pierdut niciodată la Arad. Iată ce povestesc eroii întâlnirilor din ultimii zece ani...

25 aprilie 1979, Timişoara
POLI - UTA 1-0 (1-0)
A marcat: Cotec (15)
Arbitru: Francisc Kollosy (Bucureşti)
Poli: Bathory - Floareş, Vişan, Mehedinţu, Barna, Dembrovschi, Şerbănoiu, Cotec, Iuga (Petrescu), Anghel, Nucă (Nadu).
UTA: Duckadam - Gaşpar, Kukla, Gall, Giurgiu, Leac, Schepp, Broşovschi (Vaczi), Cura, Domide, Coraş (Bâtea).

"La aceste meciuri, nimeni nu e favorit"

SORIN VLAICU consideră că aceste întâlniri au tensiune specifică...

"Înaintea unei partide cu UTA, indiferent unde se joacă, nimeni nu e favorit, datorită ambiţiilor tradiţionale. Totuşi, de când joc cu Poli, n-am pierdut cu UTA decât un singur meci. Cea mai faimoasă amintire o am din primăvara lui '89. Luptam cu UTA pentru promovare şi i-am învins la Arad cu 3-2. Această victorie a fost decisivă pentru locul întâi şi ea i se datorează în mare măsură lui Moise care a apărat un penalty."

Martor... în teren la aceste meciuri a fost şi MIHAI ŢÂRLEA...

"Am jucat contra lui Poli doar în Divizia B, ca şi component al UTA-ei. Amintiri frumoase nu prea am, deoarece timişorenii ne-au cam bătut. Totuşi mi-a rămas în minte dramatismul întâlnirilor. Ţin minte că prin '84, eu am deschis scorul, dar apoi Bubela a fost eliminat şi au câştigat timişorenii cu 2-1 la noi acasă. Prin '87, la Timişoara, după ce ei conduceau cu 1-0, am răsturnat scorul la 2-1 pentru noi. Până în final ne-au bătut însă cu 4-2.În acel an, Poli a şi promvat..."

"Cu UTA eram un Vuşcan mai... blând!"

Tot în perioada descrisă de Ţârlea, participant la două promovări ale timişorenilor şi... în dauna UTA-ei a evoluat la Poli şi VASILE IONUŢ...

... şi-n '80, pe U.T.A., era la fel...

"Am dat un gol UTA-ei, în '88, de la 35 de metri. I-am bătut cu 3-1! Şi în retur, la Arad, i-am învins cu 3-2. La UTA antrenor era Mulţescu şi ne-a făcut nouă o favoare... intrând în teren! Toate jocurile însă pe care le-am jucat cu UTA, au fost pe muchie de cuţit, dar în spiritul corectitudinii. Era o plăcere, pentru că şi la Arad şi la Timişoara se juca cu tribunele pline!"

Un alt fotbalist care a evoluat şi la UTA şi la Poli este DORU VUŞCAN...

"Eu sunt un produs al UTA-ei.Jucând pentru clubul arădean, ţin minte când a venit, în divizia A, Poli la Arad. Mentalitatea era de genul «Nu contează dacă retrogradăm, numai pe Poli să-i batem!» Am făcut 0-0! Acelaşi scor s-a repetat şi la Timişoara... frumoase erau festivalurile din tribune înainte şi după meci!... Apoi m-am transferat la Poli. Ţin minte că în '87, la Timişoara, am învins UTA cu 4-2. Eu am marcat golul doi. Mi-era greu să joc împotriva UTa-ei, eu având un temperament mai... agresiv, să-i spunem... Nu puteam să fiu dur. Era un Vuşcan mai blând! Vreau să adaug că nu ştiu ca vreun meci UTA - Poli să se fi aranjat!"

12 martie 1989, Arad (Divizia B)
UTA - POLI 2-3 (1-2)
Au marcat: Petrescu (1, 73) - Trăistaru (29), Oloşutean (34), Varga (64 - penalty)
Arbitru: Ion Crăciunescu (Rm. Vâlcea)
UTA: Sinescu - Bubela, V. Popa, Gaica (75, Bodea), D. Popescu, Mitu (40, Stupar), Hirmler, Mulţescu, Cheregi, Nagy, Petrescu.
Poli: Moise - Pascu, Ionuţ, Crăciun, Varga, Bărbosu, Vlaicu, Oloşutean, China (78, Andreaş), Trăistaru, Bozeşan II (68, Stoicov).

Acesta a fost un crâmpei dintr-o frumoasă rivalitate. În limita spaţiului vom încerca şi cu ocazia returului Poli - UTA să vă prezentăm amintirile altor eroi ai acestei istorii de peste 50 de ani...

Pagină realizată de: STELIAN ROTARIU, ATTILA SCHNEIDER MARIUS BREAZU Şi DUKI POPOVICI

INEDIT

A existat o selecţionată UTA - Poli!

În septembrie 1960, echipa braziliană Bahia Blanca a efectuat un turneu în România. În programul brazilienilor a fost inclus şi un joc la Timişoara cu o selecţionată UTA - Ştiinţa. Partida s-a încheiat cu 4-4, trei goluri fiind înscrise de Manolache. Iată care a fost alcătuirea acestei formaţii care apare în clişeul de mai jos într-o fotografie de grup cu brazilienii: **Liviu Coman - Szűcs, Jenei, Băcuţ, Kapas, Petschowsky** (toţi de la UTA), **Igna, Remus Lazăr, Manolache, Gârleanu, Miţaru** (toţi de la Poli).

Derby

Atmosferă sud-americană, nervi şi demisii verbale

UTA - POLI TIMIŞOARA 1-1 (0-1)

Stadion UTA, teren bun, timp frumos, spectatori 10.000.
Au arbitrat: F.Chivulete - N.Stanciu, A. Iordăchescu (toţi din Bucureşti).
Observator: Francisc Kollosi (Bucureşti)
Cartonaşe galbene: Ciubăncan, G.Radu, Drăgan, Găman, Baciu, Almăşan - Băban, Rotariu, Velcea.
UTA: Pap 6 - G.Radu 6,5 - Diaconescu (cpt) 5, Botiş 6, Zaha 5,5, Ciubăncan 6 (56 Găman 6) , Almăşan 5 (73, Bogoşel 5,5), Plisca 6 - Mariş 5 (29, Panin 5,5), Drăgan 6.
Antrenor: Francisc Tisza. Pe bancă: Irimia - Turcan.
POLI: Frunză 6 - Velcea (cpt) 6 - S.Mihai 6, Utfineanţ 6,5, Dancia 6 - Codrea 7, Rotariu 7, Vlaicu 5 (75, Miculescu 5,5), Stoican 7,5 - Sasu 6,5 (58, Corban 5), Băban 6 (89, Pelici)
Antrenor: Iosif Rotariu. Pe bancă Urai - Ivan.
Au marcat: 0-1, Stoican (min.4), cu un stâng fulgerător, din întoarcere, de la 14 m, trimis la semiînălţime, la colţul scurt; 1-1, Drăgan (min 61), cu dreptul, de la 14 metri, în dreapta lui Frunză, fructificând pasa lui Găman, care recuperase din apropierea lui Rotariu o minge respinsă defectuos de Utfineanţ.

REPRIZA SECUNDĂ SALVEAZĂ SPECTACOLUL

Iureșul arădenilor din debutul partidei le-a adus rapid două cornere și un șut periculos, expediat de Baciu, care a aruncat tribunele în aer. Peste doar un minut, Poli avea să deschidă scorul, la primul șut spre poartă, reușita lui Stoican schimbând radical datele problemei.

Drăgan egalează: pe o greşeală a defensivei poliste, unşpearul arădean le-a refuzat oaspeţilor toate punctele

UTA s-a văzut condusă, iar lotului dominat de tineri i-a dispărut clarviziunea și parca ambiția. Atacurile arădene s-au transformat dintr-o dată în acțiuni haotice, ușurând misiunea apărătorilor timișoreni. În timp ce UTA s-a bazat în exclusivitate pe Plisca, singurul fotbalist mai curajos, Iosif Rotariu nu s-a sfiit să respingă din careul mic și, în câteva secunde, să zburde în preajma porții lui Pap. Evident, Poli a părut mai sigură, experiența lui Velcea, Băban sau Rotariu fiind superioară celei a lui Ciubăncan ori Baciu. Pe acest fond, au ieșit la rampă Stoican și Codrea, ambii foarte periculoși pe benzile laterale. La UTA a surprins forma slabă a lui Diaconescu și faptul că jucătorii-dirijori, Vlaicu și Rotariu, n-au primit un marcaj corespunzător. Arădenii au preferat să marcheze strâns doar vârfurile de atac, cedând lupta la mijlocul terenului. Poli putea pleca la vestiare cu un avantaj mai consistent, dar Codrea și Vlaicu n-au izbutit să-l învingă pe Pap.

Repriza secundă a intrunit un calificativ superior și mai multă apreciere din partea publicului și nu neapărat fiindcă UTA a egalat. Ambele formații au iuțit ritmul, iar fazele de poartă au devenit mai numeroase, minute bune jucându-se cu garda deschisă. Acest "care pe care" a plăcut și a ridicat lumea în picioare. Plisca și Bogoșel au fost pe punctul de a-l înfrânge pe Frunză, dar nici Codrea și Rotariu nu s-au lăsat mai prejos, la cealaltă poartă arădenii reclamând de două-trei ori penalty, dar Chivulete n-a greșit în aprecieri. Poate doar asistenții au închis ochii la câteva ofsaiduri evidente. Finalul jocului a găsit ambele echipe mulțumite de rezultat, dar de fapt, UTA și Poli au pierdut fiecare câte două puncte.

LA FINAL, TISZA ȘI-A ANUNȚAT DEMISIA

FAIR PLAY
please!!!
Rugăminţi în van la fair-play: Balaci cu bocancul, Garabet cu capul, Tisza cu scaunul...

În minutul 32, la puțin timp după ce Mariș a fost înlocuit, câțiva spectatori l-au apostrofat pe antrenorul Feri Tisza. Acesta, iritat, a aruncat spre gard cu scaunul de care este nedespărțit la jocurile de pe teren propriu. Apoi, antrenorul UTA-ei s-a refugiat în trombă spre tunelul de acces spre gazon, de la colțul terenului. După finalul meciului, Francisc Tisza a zăbovit minute bune în vestiar. Asaltat de ziariști, el a răspuns: **"Nici la procesul de la Nürnberg n-au fost așa audieri. Deci, am dovedit lumii, presei, că nu toți se pricep la fotbal. Toată lumea mi-a spus că joc cu șapte apărători, dar eu, cât am stat pe bancă, în afară de meciul cu Baia Mare, când am făcut egal acasă, și la Mediaș și Electro, când am pierdut, am câștigat. Eu sunt foarte mulțumit de jocul echipei. Acest public și acest oraș nu înțelege că dacă îl schimbi pe Ciorbea, poporul român nu o să trăiască mai bine. Vă mulțumesc pentru tot ce ați făcut, dar de astăzi Tisza nu mai lucrează în fotbal! S-a umplut paharul! Am scos echipa din rahat, scuzați expresia, și le-am răspuns acestor spectatori exact prin ceea ce merită. Acesta a fost ultimul meu mesaj către publicul arădean. Eu, Tisza, am făcut 5 la sută ca această echipă să fie acuma în teren. Las 10 jucători care pot juca în continuare. Dar, dar, UTA nu mai este în criză și Tisza nu se mai întoarce. Pentru tot ce a făcut, Tisza nu a avut contract și nici acum nu are contract. Deci, să nu se scrie că nu a fost mulțumit. Am făcut pentru echipă, pentru jucători, să aibă în ei elementul fotbal. Nu cum a declarat domnul Dembrovschi, când a fost la UTA, că jucătorii nu știu fotbal. Deci sunt în totalitate mulțumit de jocul echipei și acestor oameni le-am răspuns exact așa, am coborât la nivelul lor. Sper că înlocuitorul meu va fi imun, va fi fără suflet, fără temperamentul lui Tisza, și să facă treabă bună. UTA nu mai este în criză, nu mai este la - 12, nu mai cade și eu pot, foarte ușor să mă retrag. Eu am bătături în palme așa încât niciodată nu mi-a fost greu să sap gropi."**

După dușul de rigoare, timp în care fratele său geamăn, Ilie, a fost "adoptat" de către unii ziariști drept Iosif Rotariu, jucătorul-antrenor principal, a declarat: **"Consider că rezultatul este echitabil. A fost un derby onorat și toată lumea a fost mulțumită, atât spectatorii arădeni cât și cei timișoreni. A fost un joc de foarte bună calitate, mult peste nivelul ligii a doua. Cred eu că dacă eram mai concentrați în faza de finalizare, puteam să câștigăm."** Întrebat dacă a fost surprins de lipsa marcajului asupra sa, Roti a spus: **" Sunt un jucător de 36 de ani. Dacă aveam 20 de ani, ce trebuiau să facă în privința mea? Este foarte normal ca la nivelul ligii a doua să nu existe nici un jucător pe care trebuie să-l marchezi în mod special. Probabil că dacă ar fi fost de o valoare deosebită, ar fi jucat în prima ligă. Chestia cu marcajul rămâne la latitudinea antrenorului. Eu, sincer, am fost surprins."**

Frustrat, după meci Tisza şi-a dat verbal demisia, şi-a luat bicicleta şi a plecat...

OMUL ZILEI

STOICAN REPETĂ ISPRAVA DE ANUL TRECUT

În derbyul din septembrie '97, un anumit șeptar polist a deschis scorul în minutul 15, cu un șut de senzație. Sâmbătă, având sarcina de a-l împiedica pe Diaconescu să "urce" în atac, **Stoican** a fost suveran pe partea stângă a terenului. El și-a adus aportul atât în faza defensivă, unde l-a suplinit pe Dancia, cât și în cea ofensivă. Golul înscris, în chiar debutul partidei, a turnat plumb în ghetele arădenilor, fiind hotărâtor în stabilirea scorului final. Despre faptul că a jucat mijlocaș stânga și despre meci, Stoican a declarat: **" Aici, la UTA, tot timpul am jucat pe partea stângă. Anul trecut am fost folosit fundaș stânga. Cred că îmi merge bine pe această parte. Despre meci, ce să spun? A fost echilibrat și, până la pauză, am fi putut să mai înscriem. Mă bucur că am marcat un gol foarte rapid. Contează mult pentru moralul băieților și a ieșit până la urmă bine."**

REMIZĂ DE ZIUA LUI VELCEA

Cei doi Valentini, **Miculescu** și **Velcea**, și-au sărbătorit zilele trecute aniversarea a 23, respectiv 25 ani.

Liberoul Politehnicii a împlinit un sfert de veac, chiar în ziua partidei, colegii săi răsplătindu-și căpitanul cu tradiționalul **"La mulți ani!"** la intrarea în vestiar, la sfârșitul partidei.

SCURTISSIME

● Constantin Varga, un ex-polist și utist, Dumitru Târțău și Decebal Grădinaru au privit jocul de la peluză. Ultimul este în continuare indisponibil, având o gleznă rău umflată. Grădinaru, cândva cap al revoltei jucătorilor contra lui Dan Ologeanu, îl sfătuia pe Mariș să nu "facă valuri" prin declarațiile date presei.

● Fotbaliștii timișoreni au fost nemulțumiți de lipsa apei calde la dușuri. După câteva minute, totul s-a reglementat și toată lumea a scăpat de transpirație.

● Se pare că nici una dintre echipe nu a avut primă specială la acest meci, jucându-se pe sume obișnuite.

● Autorul golului egalizator, Claudiu Drăgan, s-a ales cu un cartonaș galben pentru că s-a dezbrăcat de tricou și l-a aruncat în sectorul din tribună rezervat pensionarilor, în secundele următoare înscrierii.

MARIŞ NU MAI VREA LA U.T.A.

Călin Mariș a fost sâmbătă titular. În minutul 29, însă, el a fost schimbat cu Panin. Supărat, nouarul utist s-a apucat cu mâinile de cap și s-a prăbușit în spatele porții timișorene în hohote de plâns, în timp ce galeria îi scanda numele. Atacantul arădean a rămas în această poziție câteva minute bune. Mai apoi s-a așezat pe bordura gardului despărțitor teren-tribune...

La finalul partidei, după ce și-a luat sacoșa din vestiar, în exclusivitate pentru FOTBAL VEST, a declarat: **"Nu știu de ce am fost înlocuit așa devreme. Nu cred că am fost cel mai slab jucător. Dacă am influențat acest rezultat, îmi cer scuze față de antrenori. Mai am o singură dorință de la această echipă: să mi se dea drumul să plec! În proporție de 80 la sută, eu am respectat indicațiile pe care mi le-a dat antrenorul Tisza. Nu trebuia să mă introducă titular, niciodată nu am avut această pretenție. Singura mea pretenție e să plec de la această echipă."**

Mariș mai are contract cu UTA un an și jumătate. El dorește să aibă o discuție cu conducerea clubului, pentru a putea părăsi echipa. Înainte de a pleca de la stadion, atacantul a mai adăugat: **"Fotbalul merge înainte și fără mine."**

Galeriile la înălţime

BANAT TERITOR
Commando Viola a format un teritoriu bănăţean pe arena UTA

De destulă vreme, bătrâna arenă arădeană n-a mai cunoscut animaţia de sâmbătă. Dimineaţa la ora 7.30, primii fani timişoreni şi-au făcut apariţia în gara Aradul Nou, ei fiind urmaţi de alţii, sosiţi fie cu autocare, fie cu autoturisme, galeria numărând în final 300 de persoane.

Înaintea debutului partidei, "Red Fighters" a lansat nenumărate role de hârtie, transformând partea de teren dinspre tribuna a doua într-o... încâlceală de panglici, tipic argentiniană. La intrarea echipelor în teren, arădenii şi-au aclamat din răsputeri nişte favoriţi alb-roşii ieşiţi pe gazon ţinându-se de mână. Tot la startul meciului, galeria arădeană şi Liga Suporterilor i-a invitat pe polişti la 5 lăzi de bere după joc. Nu ştim dacă berea s-a mai băut împreună, ţinând cont de scandările anti—Poli... După deschiderea scorului, tribunele arădene au căzut deseori într-o linişte nefirească, doar dinspre peluza ocupată de Comando Viola auzindu-se tradiţionalele scandări pro alb-violete. La reluarea repizei secunde, timişorenii şi-au utilizat arsenalul de petarde şi fumigene. Doar golul eglizator a dezmorţit fanii gazdelor, dar la final, cei 14 polişti care au obţinut remiza şi-au salutat susţinătorii ţinându-se de mână multe minute după fluierul de sfârşit ultraşii de pe Bega ţinând să sublinieze, în tăcerea arenei: **''Timişoara suntem noi!''**

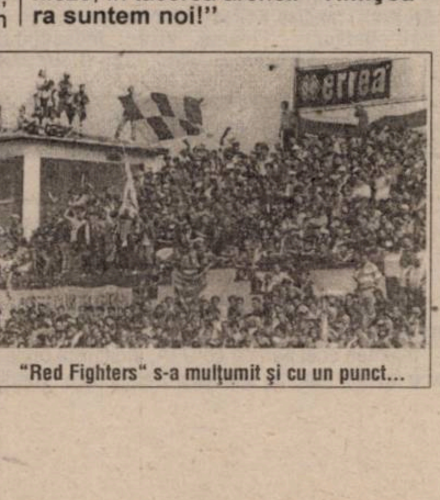

"Red Fighters" s-a mulţumit şi cu un punct...

DIN ŞI DEDESUBT TRIBUNĂ

● Nicolae "Coco" Dumitrescu, chiar dacă a fost bolnav în săptămâna premergătoare meciului, a ţinut neapărat să fie prezent în tribună.

Dumnealui a spus că din punct de vedere al tehnicii individuale a jucătorilor şi a tacticii, Poli este superioară UTA-ei , care ar fi putut câştiga doar printr-un plus de efort fizic, dar nervozitatea antrenorului Tisza s-a transmis în teren jucătorilor.

● **Sasu**, care a suferit o contuzie la coapsa piciorului stâng la antrenamentul de vineri, a fost incert pentru postura sa de titular la derby. De aceea, poate Corban a efectuat încălzirea dinaintea jocului cot la cot cu Rotariu & Co. Până la urmă, Sasu a început meciul, suferind o accidentare la glezna dreaptă şi fiind înlocuit pe acest motiv.

● Alt timişorean cu probleme a fost **Iosif Rotariu**, care a evoluat cu febră (38°) contactată încă din cantonamentul din preziua jocului.

● Înaintea partidei, **Petre Muşat**, din stafful oaspeţilor, cumpăra mai multe programe de meci, în timpul jocului **Tibi Bălan**, fotoreporterul cotidianului timişorean Agenda Zilei, a fost ochit în mână cu un fâşic de monede, făcându-şi totuşi datoria chiar şi rănit, iar la finele disputei, la vestiare, unul dintre numeroşii jandarmi mobilizaţi la derby s-a izbit fără menajamente de un... zid.

● **Petre Tătaru**, liberoul accidentat al lui Poli, şi-a încălţat duminica noile ghete Adidas, după câteva săptămâni de pauză, datorate unor leziuni la călcâie.

Pagină realizată de **STELIAN ROTARIU**

Lanternă în continuare, dar cu prima victorie la activ

VEGA DEVA - GAZ METAN MEDIAŞ 2-1 (1-1)

Stadion "Cetate", timp frumos, teren bun, spectatori 1200
Arbitri: E. Constantin - I. Mureşan (ambii din Bucureşti), C. Oprişan (Buzău).
Observator: Simion Surdan (Timişoara).
Cartonaşe galbene: Popa, Chiliman - Grigore, Vitan
VEGA: Cibotaru 6 - Tănasă (cpt.) 7,5 - Danciu 6 , Berindei 6,5 , Luca 5,5 , Voinea 5 (50, Duţă 5) - Popa 5,5, Ianu 5 (57, Chiliman 5), Preda 7 - G. Ştefan 5,5 (76, Răican), Naniu 6,5.
Antrenor: Ionel Stanca. Pe bancă: Rahoveanu, Stahi
GAZ METAN: Filip 5 - Moldovan 6,5 - Miclăuş (cpt.) 6 , Grigore 6, F. Şomfălean 6,5 , Vitan 5 - Gabor 5,5 (71,Ciurar), Kallo 5 , Boroncoi 6 (29, Mucenica), Hanc 5 - Cl. Şomfălean 7 (66, Boaru).
Antrenor: Jean Gavrilă. Pe bancă: Roşca, Zota.
Au marcat: 0-1, Cl. ŞOMFĂLEAN (min. 29), cu latul, din 3 metri, după o centrare prin faţa porţii expediată de Hanc; 1-1 PREDA (min. 45), care a reluat în plasă mingea respinsă de defensiva medieşeană, după o indirectă din careul oaspeţilor, executată de Luca; 2-1 PREDA (min. 90), cu capul, peste portarul Filip, care "ieşise" greşit la centrarea lui Danciu.

SĂ DEVINĂ OARE GOLURILE DIN FINAL SPECIALITATEA DEVEI?

Le-au fost necesare devenilor 6 etape pentru a se bucura de un prim succes în actualul campionat. Meciul era considerat la început destul de dificil pentru gazde, care întâlneau ocupanta locului al IV-lea înaintea acestei etape. Jocul a fost de o slabă factură tehnică, mai ales în prima repriză, când s-a jucat mai mult la centrul terenului, fără a se consemna ocazii mari de gol, rezultate în urma unor faze de poartă, ci doar întâmplător sau din lovituri libere. Până în minutul 29, când oaspeţii au reuşit deschiderea scorului, singurele situaţii favorabile devenilor s-au consemnat în minutele 8 şi 14 când, în urma unor lovituri libere de la circa 22 de metri, Tănasă şi Luca au greşit de puţin ţinta. Totuşi deschiderea scorului se putea produce şi în min. 21. Atunci, Gigi Ştefan a executat excelent o lovitură de colţ iar Dănuţ Ianu, nemarcat în careul "găzarilor", a reluat cu capul de puţin pe lângă poartă. Medieşenii, fără două piese de bază, Lungu (accidentat) şi golgeterul Iorga (suspendat două etape după jocul de pe teren propriu cu ARO), au avut jocul în mână dar, la scorul de 1-0 în favoarea lor, Kallo, în min. 40, a scăpat singur de la centrul terenului spre poarta deveană, neînvingându-l pe Cibotaru, care a respins în corner.

Egalarea s-a produs în ultimul minut al primei reprize. Vitan a trimis balonul spre propriul portar, iar acesta, inexplicabil, l-a prins în mâini, centralul bucureştean acordând fără ezitare lovitură liberă indirectă de la marginea careului de 6 m, fază în urma căreia Preda a reuşit al doilea gol de la sosirea la Vega.

În actul secund, pe teren a rămas practic o singură echipă, Vega Deva, care a fost permanent în careul medieşean, creându-şi câteva bune ocazii de gol. Inexplicabil, oaspeţii s-au apărat toată repriza, încercând să menţină scorul egal consemnat la pauză. Ieşirile pe contraatac au fost rare şi apoi inexistente, după părăsirea terenului de joc de către Claudiu Şomfălean, de departe cel mai bun jucător al oaspeţilor, accidentat. În aceste condiţii, Devei nu i-a mai rămas decât varianta ofensivei permanente, pentru obţinerea victoriei. Acest succes a fost prevestit de ratările lui Naniu, Popa şi Gigi Ştefan, care, în minutul 68, bine deschis de Luca, a trimis puţin pe lângă poartă, portarul Filip fiind bătut la acea fază. Repriza a II-a a fost mai dură şi cu destul de multe întreruperi, motiv pentru care partida a fost prelungită cu 4 minute. Chiar în minutul 91, Deva a obţinut victoria, spre bucuria asistenţei prezente la stadion, care a salutat îndelung golul înscris de Preda. Vega poate părăsi ultimul loc al clasamentului chiar etapa următoare, când, într-un derby al subsolului, sub Cetate va poposi A.S.A.

CIPRIAN TRANCĂ

LIBEROUL CARE IESE LA RAMPĂ

Exact în apărare, bun executant al loviturilor libere, iată principalele atuuri ale liberoului de 26 de ani, MARIUS TĂNASĂ: **"Suntem bucuroşi că am câştigat şi că am înscris 2 goluri, pe final de reprize. Oaspeţii s-au apărat foarte bine având şi destul noroc, dar noi i-am dominat clar în repriza secundă. Sper ca succesul de azi să fie un început pentru noi şi sper ca de acum înainte să câştigăm şi mai clar."**

JEAN GAVRILĂ PĂŢEŞTE CA ŞI ANUL TRECUT

Anul trecut pe când antrena la Sibiu, tehnicianul Jean Gavrilă a fost învins la Deva tot pe final. Atunci a pierdut în min. 85, dintr-un penalty transformat pentru Vega de Fartuşnic. În partida de sâmbătă ambele goluri ale Devei au fost înscrise pe final de repriza. Din spusele lui Gavrilă şi anul trecut şi anul acesta, "boabele" încasate de Inter şi Gaz Metan s-au datorat în mare parte portarilor, care au greşit grav.

GĂZARII ÎNSOŢIŢI DE SUPORTERI SUB CETATE

Printre cei aproximativ 1200 de spectatori prezenţi la meci s-au numărat şi circa 80 de medieşeni, sosiţi la Deva cu două autocare, puse la dispoziţie de clubul din Mediaş. Spre surprinderea lor, la intrarea în stadion, fanii au fost nevoiţi să-şi cumpere bilet de meci, care costă 10.000 de lei Copii au fost admişi pe jumătate de preţ.

PRIMUL SUCCES, ÎN CINSTEA PREŞEDINTELUI

Vineri, Sile Rahoveanu, portarul Vegăi Deva, curtat destul de intens de corviniştii hunedoreni,şi liberoul Tănasă au fost şefii "compartimentului protocol" la împărţirea cadourilor cu ocazia sărbătoririi în cadrul clubului a preşedintelui Nicolae Stanca. Pentru sufletul fotbalului devean, care a împlinit o vârstă rotundă, 50 de ani, jucătorii au spart gheaţa în acest campionat!

IONEL STANCA ÎN SFÂRŞIT FERICIT

După 5 etape fără victorie, a apărut în sfârşit zâmbetul pe faţa tehnicianului devean: **"Echipa a început să crească, de la o etapă la alta, şi în sfârşit am reuşit să spargem gheaţa, obţinând primul succes. Am dominat permanent, din cele 90 de minute în 80 având iniţiativa, dar când e să ai ghinion, ai. E bine că am câştigat. Mai avem de lucru la compartimentul defensiv şi cel median, dar sper că vom reuşi să batem sâmbătă şi ASA-ul.**

JEAN GAVRILĂ INCRIMINEAZĂ ARBITRAJUL

"A fost un joc tipic de campionat pe care noi puteam să-l câştigăm clar. Am fost egalaţi după o decizie eronată de arbitraj,iar în partea a II-a arbitrul a permis jocul într-o singură direcţie, spre poarta noastră. În aceste condiţii n-am mai putut ieşi din apărare, faulturile fiind numai de o parte, cu toate că gazdele au jucat destul de dur", a spus fostul tehnician al Interului din Sibiu.

"Chimiştii" îi răpun cu greu pe "Oţelari"

CHIMICA TÂRNĂVENI - CORVINUL HUNEDOARA 2-1 (1-0)

Stadion "Chimica 2", teren excelent, timp frumos, spectatori 2000.
Arbitri: F. Verigeanu - G. Olaru, I. Tudorică (toţi din Râmnicu Vâlcea).
Observator: Eugen Mustaţă (Bucureşti).
Cartonaşe galbene: Fl. Tudose, Pusztai, Olah, Chebuţiu - M. Dinu.
CHIMICA: Chebuţiu 5 - Ungureanu (cpt.) 5 - Tudose 4,5, M. Radu 5 - Olah 5,5, Ciornei 4 (46, Fl. Ilie 4,5), I. Andrei 4,5 (55, Szoke 6), Marcadonatu 7,5, Ştefan 5,5 - Fl. Tudose 5,5 (75, Curticăpean), Pusztai 6,5.
Antrenor: Petru Varodi. Pe bancă: Onose - Dlorea.
CORVINUL: Ceclan 5 - Sterean 5,5 - Haidiner 4,5, Procorodie 5,5, Chira 5 - Costăchescu 5,5, Chezan 5 (80, Gheară), Mitrică 7, M. Dinu (cpt.) 5,5 (76, R. Andrei) - Păcurar 5 (67, Scarlat 6), Şandor 6.
Antrenor: Florea Văetuş. Pe bancă: Clep - Bordean.
AU MARCAT: 1-0, HAIDINER (min. 45), autogol, fundaşul hunedorean deviind în colţul opus al porţii lui Ceclan şutul expediat de la 14 metri de Pusztai; 1-1, MITRICĂ (min. 61), din penalty; 2-1, PUSZTAI (min. 63) cu latul de la 9 metri la centrarea lui Marcadonatu.

Defensiva gafează şi risipeşte puncte preţioase

Deplasarea pe Târnava Mică a constituit pentru băieţii lui Văetuş un nou motiv de mâhnire, Marian Dinu & Co. înclinând pentru a 7-a oară succesiv steagul pe o arenă străină, mai ales datorită unei copilării în jocul defensiv.

Hunedorenii au abordat întâlnirea cu mult aplomb, gazdele aflate la "-2" temându-se de oţelari care au controlat ostilităţile încă de la primele faze ale disputei. "Ex-grecul" Mitrică, acelaşi dispecer de temut şi-a pus în aplicare ideile de joc care n-au avut însă finalitate, Păcurar nereuşind să-l depăşească pe liberoul Ungureanu, căpitanul gazdelor. Cealaltă săgeată a Corvinului, Şandor, i-a făcut zile grele lui Cristian Tudose, fără efect însă pe tabela de marcaj. Jocul a fost plăcut ochiului, cu suficiente ocazii de gol, "elevul" ascultător Procorodie reuşind să execute foarte bine o lovitură liberă de la 20 de metri la care Chebuţiu a fost o simplă figură de ceară, neschiţând vreun gest, balonul trecând însă de puţin pe lângă stâlpul drept şi îndreptându-se spre sala de protocol a gazdelor. La cealaltă poartă, Radu nu l-a învins în minutul 29 pe Ceclan din doar 8 metri, goalkeeperul hunedorean respingând mingea în bară. N-au trecut decât două minute şi oaspeţii, pe un contraatac gen "epoca II Luce" au fost aproape de gol. "Lupul" Chira a trimis o torpilă solaer de la 18 metri deturnată în extremis de Chebuţiu cu un reflex bun pentru reclamă la Kodak.

Chimiştii simţindu-şi periclitată situaţia, s-au agitat în mod deosebit, Pusztai atacându-l cu talpa ca-n Evul Mediu pe Procorodie, Verigeanu scoţând doar "galbenul". Apariţia în joc a rutinatului ex-medieşean şi târg-mureşean Marcadonatu a oferit clarviziune şi încredere evoluţiei gazdelor, pasa sa dinaintea pauzei fiind fructificată de Pusztai şi cu ajutorul lui Haidiner care a deviat în gol un balon care se îndrepta spre... aut!

La reluare Corvinul a apărut mai hotărâtă, Costăchescu gratulat de fiecare dată de către spectatori cu zgomotele păsărilor de pradă sau Păcurar nefiind în zi de graţie şi ratând nepermis pentru o echipă aflată în deplasare. Egalarea care plutea în aer a căzut dar bucuria hunedoreană a durat doar două minute şi asta pentru că astfel a vrut şi arbitrul.

La 2-1, Văetuş a efectuat schimbări "Denilson" Scarlat ratând în minutul 85 egalarea din doar 4 metri! Într-un final dramatic, Chimica a respins balonul de joc precum şi cel de rezervă (!) cât mai departe de propriul careu, impunându-se la limită, dar totuşi meritat profitând de slăbiciunile oaspeţilor tocmai la punctul lor considerat forte, defensiva.

VIOREL NICULA

MARCADONATU, LA ORIGINEA GOLURILOR

Nicolae Marcadonatu, mijlocaşul stânga al gazdelor, a fost numărul unu al partidei, fiind la originea golurilor echipei târnăvene, reuşite dintre cele de fapt doar patru ocazii mai răsărite ale învingătorilor. Brăileanul care pe 24 noiembrie va împlini 31 de ani a spus: **"Am avut mult de lucru în faţa unei echipe care realmente a jucat bine. Am avut şi şansă, reuşind să fructificăm două din puţinele ocazii avute. M-a impresionat jocul lui Mitrică".**

DUPĂ PENALTY ŞI... RĂSPLATĂ

În minutul 61, la o centrare în adâncime trimisă de Mitrică şi urmărită cu insistenţă de Sterean, venit din spate, portarul Chebuţiu, de la gazde, a prins mingea în braţe, dar l-a lovit cu genunchiul drept în plex pe liberoul Corvinului. Un fault gratuit, pentru care Verigeanu a acordat promt penalty-ul de rigoare, neacordând însă şi cartonaşul roşu, deşi îşi îndreptase mâna spre acesta. La insistenţele jucătorilor gazdă şi la presiunea tribunei, culoarea a fost cea... galbenă. Într-un cor de fluierături, Mitrică a transformat penaltyul, egalând. La această fază, Vasile Cerghizan, directorul general al SC Carbid Fox Târnăveni, principalul sponsor al echipei, această firmă având două magazine de desfacere şi o benzinărie în oraşul de pe Târnave, şi-a dus ambele mâini la ochi. Fără folos însă...

La doar două minute, Păcurar, scăpat singur frontal spre poarta gazdelor, a fost sancţionat nejustificat cu fault în atac la Florea Ilie, din lovitura liberă executată rapid de Radu, Chimica declanşând contraatacul care a dus la ultimul gol, şi datorită unei bălbăieli a lui Procorodie, de care a profitat Marcadonatu. Şi astfel, deşi s-au impus la cornere cu 8-6, oaspeţii şi-au făcut susţinătorii din galeria care a făcut deplasarea la Târnăveni să se întrebe: **"Oare când vom aduce şi noi puncte de afară?"**

UN MILION PENTRU FILMĂRI

TV Antena 1 Deva a rămas cu buzele umflate în privinţa filmării meciului de la Târnăveni, gazdele spunând că drepturile exclusive de imortalizare a partidei le are Antena Serv, postul TV local prin cablu. După negocierile la care a luat parte preşedintele hunedorean Cojocaru, Chimica şi-a mai domolit refuzul pretinzând totuşi cu câteva minute înaintea meciului plata unui milion de lei de către televiziunea deveană care, încercând, totuşi, să filmeze de pe o casă din vecinătatea stadionului, a fost evacuată şi de acolo!

VĂETUŞ ARATĂ CU DEGETUL SPRE VERIGEANU

După meci, Octavian Cojocaru, preşedintele Corvinului aprecia: **"Înfrângerea o consider în ansamblul meciului nemeritată. Băieţii au evoluat la sacrificiu dar greşelile personale şi neatenţiile din apărare ne-au costat. Păcat de travaliul depus, dar uneori am jucat fără cap. Arbitrajul a fost normal cu greşeli, fie în defavoarea noastră, fie a gazdelor.** Antrenorul Văetuş a spus: **"După exprimarea în teren, am pierdut pe nedrept. La ocaziile avute, dacă am fi marcat în prima repriză, am fi plecat victorioşi de aici. Am cedat pe nişte greşeli în lanţ în apărare. Totodată, apreciez arbitrajul lui Verigeanu drept indulgent cu Chimica".**

Ex-atacantul lui ASA Petru Varodi, actualmente antrenor al trupei din Târnăveni având-l secund pe fostul portar Vunvulea, a declarat: **"M-am aşteptat ca meciul să fie greu. Am reuşit să triumfăm tactic prin inteligenţă, atrăgându-i pe hunedoreni şi prinzându-i pe contraatacuri noi speculând culoarele libere ivite. Când mingea ajungea la Mitrică eram îngrijorat."**

PROCORODIE ŞI SCARLAT, ÎMPREUNĂ LA PLECARE

Fundaşul central Procorodie şi rezerva Scarlat au părăsit Târnăveniul împreună după meci cu un Wolkswagen Golf cu număr de Maramureş.

CRAINICUL STADIONULUI, MAI BUN DECÂT CEL RADIO

Până şi publicul zâmbea ironic la prezentarea ostilităţilor şi comentariile neconforme cu realitatea a disputei de la Târnăveni, realizate de către trimisul Radio Târgu Mureş la meci. Păcat, deoarece crainicul stadionului a reuşit o excelentă prezentare a celor două grupări.

ADIO DEVA?

FLASH

VASILE RAHOVEANU

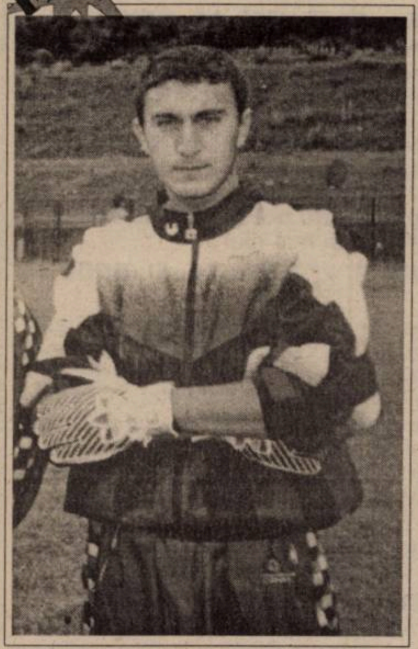

REP.: **Sile, după ce în vară ai cochetat cu două divizionare A, ai ajuns rezervă la Deva! Care ar fi motivele pentru care ai fost pedepsit de a sta pe bancă?**

V.R.: Mi se pare foarte clar că la Deva cineva nu mă iubeşte! S-a aşteptat o singură greşeală ca să fiu trimis pe banca de rezerve. Alţii greşesc tot timpul şi nimeni nu le spune nimic. Eu am greşit o singură dată şi repede au fost uitate toate lucrurile bune pe care le-am făcut până acum.

REP.: **Totuşi, te consideri vinovat pentru eşecul echipei la Petroşani?**

V.R.: La Petroşani n-am ieşit la centrarea din care s-a marcat golul. Mi-am recunoscut greşeala şi nu cred că pentru asta trebuie să-mi ia cineva gâtul. Sunt foarte mulţi fotbalişti mari care greşesc şi nu păţesc nimic. A greşit Zubizarretta la "mondiale" şi Spania a pierdut calificarea... Oricum, în privinţa mea, asta e decizia antrenorului şi o respect.

REP.: **Cum mai stă Vega Deva din punct de vedere financiar?**

V.R .: Chiar dacă restanţele din campionatul trecut ne-au fost achitate, situaţia nu e deloc roză. Stăm foarte rău cu banii şi dacă nu ne ajută nimeni, nu ştiu cum vom scăpa de retrogradare. Mina şi Primăria se zbat, dar văd că nu se reuşeşte mare lucru...

REP.: **Acum regreţi că înaintea începerii campionatului n-ai rămas la Foresta Fălticeni?**

V.R.: Nu, nu regret că n-am rămas la Fălticeni! Singurul lucru pe care-l voi regreta, probabil încă mult timp, este că n-am rămas în vară la CSM Reşiţa!

REP.: **Te-ai pripit atunci?**

V.R.: Conducerile nu se înţeleseseră şi eu n-am mai avut răbdare, deoarece nu eram nici la Reşiţa, nici la Deva. Atunci am considerat că e mult să stau câteva luni fără să joc, până Reşiţa n-ar fi rezolvat...

REP.: **Şi te-ai dus la Foresta...**

V.R.: Dl. Huţu a venit cu o ofertă concretă pentru Deva, dar nu mi-a convenit mie ce mi-a oferit. Şi apoi mi se propunea un contract de patru ani, pe care nu mi s-a părut nimerit să-l accept. Deci nu regret Fălticeniul...

REP.: **Cum îţi întrevezi, în acest moment, viitorul?**

V.R.: Probabil că voi pleca foarte curând de la Vega. Cel mai sigur în Ungaria, unde am ceva oferte de la echipe de liga a II-a prin intermediul unui impresar de aici, de la Deva. Măcar în Ungaria mi-aş putea rezolva problemele materiale.

REP.: **Contractul cu Deva nu te împiedică să te transferi?**

V.R.: Nu contează cât mai am contract cu Deva, deoarece contractul meu nu e în regulă. Nu mă simt legat de Deva deoarece sunt şomer. Nu iau nici un ban de la club, nici măcar un salar. Joc fotbal ca-n curtea şcolii, de plăcere, ca la... "Daciadă"!

"Joc fotbal ca-n curtea şcolii"

REP.: **Plecând în Ungaria, poate pierzi şansa de a ajunge pe prima scenă a fotbalului românesc...**

V.R.: La ora aceasta, nu mai sper la aşa ceva. Mă gândesc la Ungaria, la o realizare financiară. În vară speram să ajung în Divizia A, dar acest lucru nu s-a întâmplat, e adevărat, şi din vina mea, dar şi din vina altora. Oricum, vreau să le transmit colegilor mei de câteva săptămâni de la Reşiţa, multă baftă.

CIPRIAN TRANCĂ

Preda, un nou venit convertit rapid în golgeter

De câteva săptămâni codaşa Vega Deva şi-a întărit lotul cu doi jucători, unul dintre ei ieşind rapid în evidenţă şi devenind chiar golgeterul echipei. Sâmbătă, la doar o zi după ce oferise un scurt interviu, primul din cariera sa, în exclusivitate pentru Fotbal Vest, **Daniel Preda** a reuşit "dubla" în victoria trupei lui **Stanca**. Mijlocaşul stânga, născut pe 20 martie 1971, la Cugir, a început sub bagheta lui Alexandru Paşcanu la juniorii clubului Metalurgistul, cu care a jucat în "B" între 1989 şi '92. Dorit în vara lui '93 de Constantin Cârstea la Bistriţa, Preda a trecut la Certej. Despre urcuşul său de un eşalon, Preda ne-a spus: **"Întotdeauna mi-am dorit să reuşesc să promovez spre eşaloane superioare. Am fost bine primit la Vega, dorinţa tuturora fiind să ieşim din impas. Nu pot să-i uit pe conducătorii de la Minerul Certej, care sunt nişte inimoşi oameni de fotbal. Tot ce-mi doresc este să fiu scutit de accidentări şi să prind primul 11. Şi deja mă gândesc la primăvară, când o să mă însor cu Vali"**.

Mai puţine de spus deocamdată despre **Alexandru Duţă**, fundaşul stânga, născut pe 30 iunie 1969 la Ploieşti, dar care a trăit încă de la 2 ani la Cugir, unde a fost descoperit de regretatul Eugen Ţimpea. La 16 ani şi jumătate a fost promovat la juniorii Metalurgistului de către antrenorul Paşcanu. Jucătorul care între 1992 şi '98 a evoluat la Minaur Zlatna, în această vară poposind în curtea Certejului, este căsătorit de doi ani şi speră ca nu peste multă vreme să aibă şansa titularizării la Vega.

CLASAMENT

Echipa	TOTAL						Penalty-uri				ACASĂ					DEPLASARE					Adevăr
							În Fav.		Împotr.												
							Tot	Mar	Tot	Mar											
1 EXTENSIV	6	5	1	0	17-5	16	3	3	1	1	3	3	0	0	10-2	3	2	1	0	7-3	+7
2 ARO	6	5	0	1	13-6	15	2	1	2	1	3	3	0	0	8-3	3	2	0	1	5-3	+6
3 GAZ METAN	6	3	1	2	8-8	10	0	0	0	0	3	3	0	0	7-2	3	0	1	2	1-6	+1
4 FC BIHOR	6	3	1	2	6-6	10	1	1	1	1	3	3	0	0	6-2	3	0	1	2	0-4	+1
5 UTA	6	2	3	1	12-6	9	1	1	1	1	3	2	1	0	9-2	3	0	2	1	3-4	0
6 CORVINUL	6	3	0	3	13-11	9	5	5	2	2	3	3	0	0	10-3	3	0	0	3	3-8	0
7 INTER SIBIU	6	3	0	3	11-11	9	1	1	4	4	3	3	0	0	8-2	3	0	0	3	3-9	0
8 UNIREA DEJ	6	3	0	3	9-13	9	1	1	1	1	3	3	0	0	7-1	3	0	0	3	2-12	0
9 DROBETA	6	2	2	2	9-4	8	0	0	2	2	3	2	1	0	9-1	3	0	1	2	0-3	-1
10 POLI	6	2	2	2	13-10	8	1	0	0	0	3	2	0	1	10-5	3	0	2	1	3-5	-1
11 CHIMICA	6	2	1	3	8-11	7	0	0	1	1	3	2	1	0	7-3	3	0	0	3	1-8	-2
12 DACIA	6	2	1	3	7-11	7	4	4	1	1	3	2	1	0	6-3	3	0	0	3	1-8	-2
13 ASA TG.M.	6	2	1	3	7-12	7	0	0	0	0	3	2	1	0	4-1	3	0	0	3	3-11	-2
14 ALBA IULIA	6	1	3	2	9-9	6	3	3	1	1	3	1	2	0	5-1	3	0	1	2	4-8	-3
15 MOTRU	6	2	0	4	8-11	6	0	0	1	1	3	2	0	1	6-3	3	0	0	3	2-8	-3
16 JIUL	6	2	0	4	5-14	6	0	0	3	3	3	2	0	1	4-3	3	0	0	3	1-11	-3
17 BAIA MARE	6	1	2	3	7-10	5	1	1	1	0	3	1	1	1	5-2	3	0	1	2	2-8	-4
18 VEGA DEVA	6	1	2	3	5-9	5	1	0	2	1	3	1	2	0	4-3	3	0	0	3	1-6	-4

ECHIPA FOTBAL vest

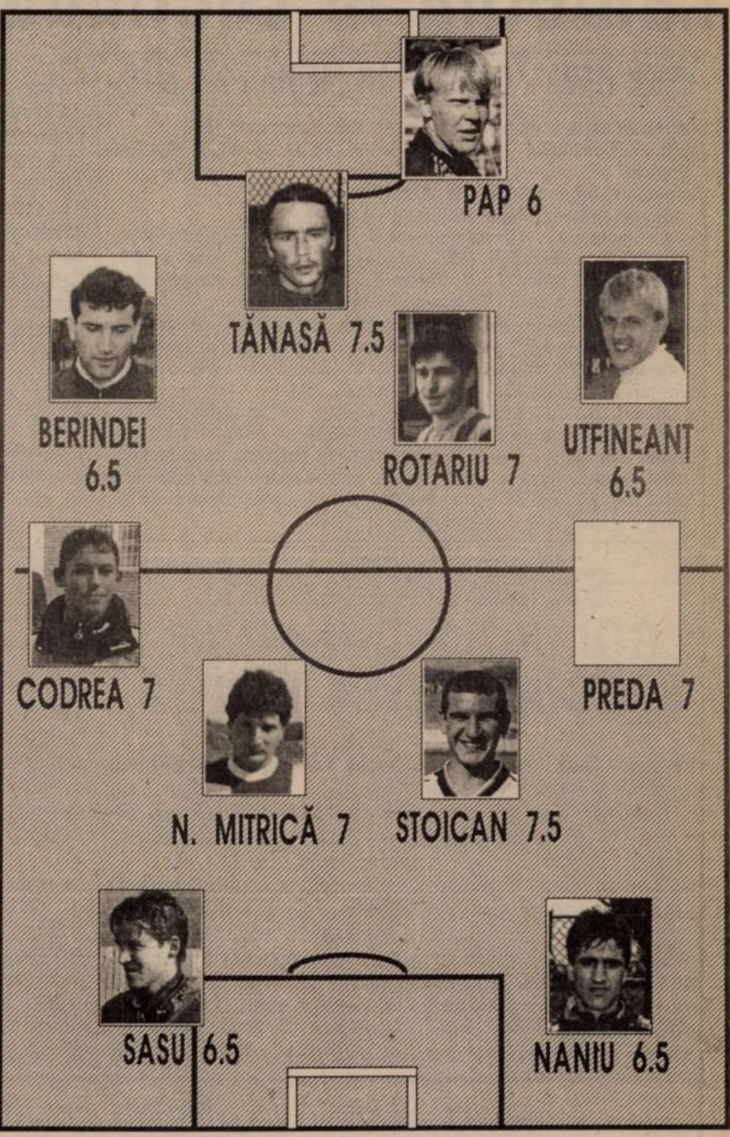

BĂIMĂRENII, DIN NOU CĂLCAŢI DE ARO!

ARO Câmpulung, o grupare extrem de incomodă în deplasare, nu se dezminte, graţie succesului din Dealul Florilor rămânând în plasa liderei Extensiv Craiova, ambele echipe având câte două victorii externe, de altfel singurele consemnate în primele 6 etape! A fost o rundă cu 5 succese la cel puţin două goluri diferenţă ale gazdelor, cu 6 penaltyuri, toate transformate, 5 jucători trecându-şi în cont câte două reuşite.

F.C. BAIA MARE - ARO CÂMPULUNG 1-2: Mândrilă (48) - Safta (41, 75). Eliminaţi: Bumb (26), Iordache (70) - ambii de la gazde. Maramureşenii au revenit pe un loc retrogradant! În etapa a 8-a a sezonului trecut, pe 27 septembrie, argeşenii câştigau în fieful lui Schorsch cu un neverosimil 0-3. La finele campionatului, când s-a tras linia, Săvoiu & Co. constatau mâhniţi că respectivul eşec i-a costat promovarea. Acum, băimărenii au încasat primul gol acasă de la 16 mai încoace, mai exact după 6 ore şi jumătate de fotbal. Şi astfel, ARO tatonează trupa Mihăileştenilor, care a reuşit scorul etapei...

F.C. EXTENSIV - JIUL PETROŞANI 5-1: Popescu (16), Cristescu (20), Şoavă (76), Neagoe (83) - penalty, Răducanu (87) - Cioară (73).

Favorita la şefie şi-a păstrat şi acum fără emoţii imaculată rubrica înfrângerilor. De altfel, Jiul, ajunsă pe o poziţie retrogradantă, nici nu putea emite vreo pretenţie, reuşind abia primul gol extern după 4 deplasări de "secetă", ultima "boabă" izbutind-o Stancu din penalty, pe Dinamo, la 11 aprilie, când minerii au cedat cu 1-7. Interesant de notat că petroşenenii au coborât pe Jiu doar de două ori în ultimii 20 de ani, pierzând de fiecare dată în faţa lui Electroputere: 1-2 în seria a doua de "B" în '88-'89, în anul promovării lor, craiovenii terminând atunci pe 15, respectiv 0-1, cu un an înainte.

UNIREA DEJ - F.C. BIHOR 3-0: Şuvagău (4, 70), Brici (72). Orădenii au coborât de pe podium, acum suferind pe Someş un eşec doar pe... jumătatea (0-6) celui de-acum 3 sezoane.

Şi-acum, despre două partide în care gazdele au deschis scorul din penaltyuri. La Ştefăneşti a fost **DACIA PITEŞTI - F.C. DROBETA 2-0:** Preda (25) - penalty, Badea (64) - penalty. Dunărenii, care încă n-au marcat în 3 deplasări, au primit în Argeş tot atâtea goluri câte încasaseră în primele 5 etape. Pe Cibin, într-o reeditare a scorului consemnat între cele două rivale ardelene pe 11 aprilie: **INTER SIBIU - UNIREA ALBA IULIA 4-1.** Sabău (19) - penalty, Galea (39), Mara (55, 87) - Bardac (81) - penlty. Era greu de crezut că trupa lui Gabor, care n-a mai câştigat din prima etapă, va reuşi ceva în fieful unor sibieni numai cu victorii pe "Municipal".

ASA TÂRGU MUREŞ - MINERUL MOTRU 2-0: Lup (34), Török (54). După 1-0, 3-0 şi 2-1 în sezoanele precedente, tradiţia s-a confirmat.

ET. VIITOARE:

Et. 7 (sâmbătă, 12 septembrie): Unirea Alba Iulia – Extensiv; ARO – Inter Sibiu; Corvinul – Motru; FC Drobeta – Unirea Dej; FC Bihor – UTA; Gaz Metan – FC Baia Mare; Jiul – Dacia Piteşti; Poli – Chimica Târnăveni; Vega Deva – A.S.A..

REZULTATE B1:

Sportul Studenţesc - Tractorul Braşov 2-0; Metrom ICIM Braşov - Nitramonia Făgăraş 3-0; Petrolul Moineşti -Chindia 2-1; Gloria Buzău - Rulmentul Alexandria 0-0; Dunărea Galaţi - Cimentul Fieni 1-1; Poiana Câmpina - Dacia 2-0; FC Braşov -Laminorul Roman 4-0; Midia Năvodari - Rocar Bucureşti 2-1; Poli Iaşi - Precizia Săcele 2-1.

În clasament: 1. FC Braşov 16 p (14-2); 2. Midia Năvodari 12 p (11-6); 3. Petrolul Moineşti 12 p (11-8); ... 16. Sportul Studenţesc 6 p (5-9); 17. Laminorul Roman 6 p (6-13); Dacia Brăila 2 p (2-13).

Golgeterii B2: **4 goluri**: Axinte (FC Drobeta), Bardac (Unirea Alba Iulia), Galea (Inter Sibiu); **3 goluri**: Păcurar şi Şandor (ambii Corvinul), Dumitrescu şi Mihart (ambii ARO), M.Rus, Popescu şi Neagoe (toţi de la Extensiv), Almăşan şi Drăgan (ambii UTA), Vlaicu (Poli), Mândroc (Unirea Alba Iulia), Mitu (Minerul Motru), Pop (Unirea Dej), Preda (Vega Deva), Pusztai (Chimica).

Cititorii noştri, câştigătorii noştri!

CHIBIŢ

Deveniţi milionar cu Fotbal Vest!

TALON "CHIBIŢ" 7

MECI		Pr.
1.	STEAUA - C.S.M. REŞIŢA	
2.	CORVINUL - MOTRU	
3.	BIHOR - UTA	
4.	POLI - CHIMICA TÂRNAVENI	
5.	VEGA DEVA - A.S.A.	
6.	GLORIA REŞIŢA - SLATINA	
7.	ELECTRICA - ALEŞD	
8.	INTER ARAD - ZLATNA	
9.	U.M.T. - CFR TIMIŞOARA	
10.	CAGLIARI - INTER MILANO	
11.	CHELSEA - NOTTINGHAM FOREST	

Numele şi prenumele
....
....
Adresa ....
....
....
....
....

Concursul **"CHIBIŢ"** este exact pe gustul dvs., fiind unul de pronosticuri sportive! Pe tot parcursul turului vom publica săptămânal câte un talon cu 11 meciuri din diviziile A, B, C, D, completate uneori cu partide din campionatul Italiei, Angliei, Germaniei, Spaniei sau Ungariei. Vă rămâne doar să vă exprimați opțiunile prin clasicele **1, X sau 2**, să decupați talonul și să-l trimiteți pe **adresa redacţiei (vezi pag. 2)** sau la **Căsuţa Poştală 490, O.P. 3. Timişoara 1900. Nu sunt admise în concurs taloane cu ştersături!**

În fiecare săptămână, cel mai inspirat CHIBIȚ va fi premiat cu **200.000 lei.** În cazul în care mai mulți participanți vor fi la egalitate, premierea se va face prin tragere la sorți. Premiile vor fi expediate prin poștă.

IMPORTANT

Plicurile cu taloanele CHIBIŢ 7, pentru a participa la concurs, trebuie să aibă ştampila poştei de cel târziu, VINERI, 11 septembrie.

Taloanele trebuie expediate PRIN POŞTA!

Excepţional

Concursul **"CHIBIŢ"** vă oferă o bucurie în plus de Crăciun! În ajunul Sărbătorilor de iarnă, după încheierea turului în campionatele interne, vom întocmi un clasament general, rezultat prin adiționarea tuturor pronosticurilor exacte ale dvs. indiferent de numărul de participări! De Crăciun, deci, vom premia primii trei clasați cu **1.000.000, 500.000,** respectiv **300.000** de lei!

CHIAR DACĂ NU CÂŞTIGAŢI ÎNTR-O SĂPTĂMÂNĂ, CU PERSEVERENŢĂ, PUTEŢI CÂŞTIGA MULT MAI MULT ÎN FINAL!!!

Atenţie

ÎN DORINȚA DE A NU TRANSFORMA CONCURSUL CHIBIȚ ÎNTR-O AFACERE (PENTRU UNII), ÎNCEPÂND CU TALONUL 7 FIECARE PARTICIPANT VA AVEA DREPTUL SĂ TRIMITĂ SĂPTĂMÂNAL UN SINGUR TALON.

Câștigătorul concursului CHIBIȚ 5 este **RĂDUȚ ȘTEFAN** (Timișoara, str. V. Goldiș nr. 1, ap. 4) care a reușit 10 pronosticuri exacte, la fel ca și **Back Ștefan** (Arad) și **Ștefanovici Florin** (Lugoj), dar norocul i-a surâs la tragerea la sorți. Ca urmare a rezultatelor din această săptămână s-a produs și schimbarea liderului. În acest moment topul este condus de NOVAC MARIAN (Timișoara) cu 39 puncte. Contrar obiceiului, nu vom prezenta în continuare pe cei clasați pe locurile 2 și 3, ci alți participanți aleși total la întâmplare din clasament: **Klemens Cristian** (Arad) 34; **Vela Liviu** (Timișoara) 33; **Ciolac Dumitru** (Arad) 26; **Metz Nicolae** (Timișoara) 31; **Dörögi Eniko** (Lugoj) 32; **Iovici Dorin** (Covăsânț) 30; **Țăran Slavoliub** (Deta) 29; **Wandrasch Rainer** (Dognecea) 30. Și în săptămânile următoare vom prezenta realizările altor concurenți.

CAMERA ASCUNSĂ A LUI FOTOFUCHS

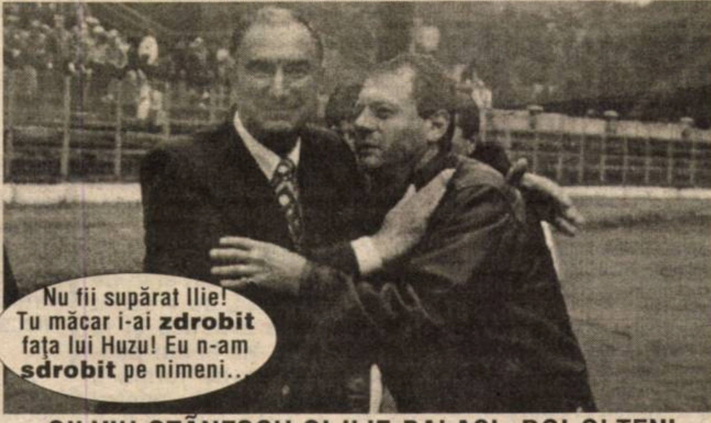
Nu fii supărat Ilie! Tu măcar i-ai zdrobit faţa lui Huzu! Eu n-am sdrobit pe nimeni...

SILVIU STĂNESCU ŞI ILIE BALACI, DOI OLTENI TRECUŢI PE LINIE MOARTĂ...

URECHEA CIULITĂ

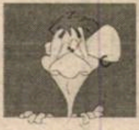

ILIE STOICAN, jucătorul care a deschis scorul în meciul UTA - Poli de anul trecut, înainte de partida de sâmbătă: **"Acum un an am dat gol, dar presimt că voi marca şi astăzi"**.

MIHAI JIVAN (antrenor secund UTA), apropo de golurile din finalurile meciurilor: **"Nu prea există dreptate în fotbal. Noi am pierdut la Târnăveni pe final de meci, în vreme ce Poli a scos-o la capăt la Piteşti în prelungiri. Acum am fi putut câştiga spre final contra lor!"**

SORIN VLAICU, după acelaşi meci UTA - Poli: **"Dacă dădeam şi al doilea gol am fi câştigat fără probleme"**.

V. MIRCIOAGĂ, antrenor la Aluminiu Slatina: **"Sâmbătă mergem la Gloria Reşiţa, care dau numai de la 4-5 în sus. Obiectivul nostru este să luăm goluri cât mai puţine"**.

CĂLIN ROSENBLUM, preşedintele CFR-ului timişorean, către jucătorul Moisă: **"Strigă, mă, ofsaid! Voi dormiţi pe teren şi trebuie să strig eu de pe margine!"**

DAN OLOGEANU (fost arbitru şi preşedinte la UTA): **"Din fotbal se iese numai pe uşa din dos!"** (Nota Bugs Bunny: "Nu neapărat...")

MIHAI JIVAN: **"Cele patru victorii ale lui Poli la Arad în faţa UTA-ei în Divizia B au fost toate blaturi"**.

BUGS BUNNY

COLŢUL MICROBISTULUI COMOD

Marţi, 8 septembrie

21.30: Torino - Milan Cupa Italiei - Raidue, direct.

Miercuri, 9 septembrie

19.30: Rapid - Steaua - Supercupa României, TVR 1, direct.
22.00 Chelsea - Arsenal, campionatul englez, Prima TV, direct

Sâmbătă, 12 septembrie

15.00: Dinamo - Astra Ploieşti - Divizia A, Antena 1, direct.
17.00: campionatul englez - Prima TV, direct.
22.00: campionatul spaniol - TVE, direct.
23.15: campionatul englez - Prima TV, înregistrare.

Duminică, 13 septembrie

17.00: campionatul italian - Acasă TV, direct.
23.15: campionatul englez - Prima TV, înregistrare.

* Redacţia nu-şi asumă răspunderea pentru eventualele modificări ulterioare ale programelor.

TOP ŞI ANTI TOP

ÎNTRE CEZAR...

1. DANIEL PREDA. Prin dubla tânărului atacant adus de la Minerul Certej, devenii au realizat prima victorie din acest campionat. În plus, 3 din cele 5 reuşite ale formaţiei de sub cetate aparţin noii speranţe a echipei lui Ionel Stanca.

2. GALERIILE LUI POLI ŞI UTA. Commando Viola şi Red Fighters au contribuit din plin la atmosfera creată sâmbătă pe stadionul arădean, amintind în unele momente de celebrele nopţi argentiniene cu papelitos şi confetti. Dacă galeriile sunt de prima ligă, ar trebui şi cele două echipe să le ia exemplul.

3. GLORIA REŞIŢA. De la o vreme, constructorii reşiţeni sunt abonaţi la locurile fruntaşe ale topului. Bine ar fi să fie la fel şi după etapa a 38-a. Până acum nici unul din cele 6 "valuri" care au trecut din acest campionat nu a reuşit să le strice "pânzele" grupării din Govândari.

4. CAROMET. O altă obişnuinţă cu primele locuri, trupa din Caransebeş pare decisă să readucă în liga a treia capitala gugulanilor.

....

7183. FRANCISC TISZA. Dacă Balaci a lovit un arbitru cu crampoanele, antrenorul UTA-ei a găsit de cuviinţă să arunce cu un scaun spre spectatorii aflaţi la tribuna a doua în timpul jocului UTA - Poli. După câte se pare, antrenorii noştri încearcă să fie cât mai originali. Dar dacă Tisza era specializat în aruncarea ciocanului?

......

8722. TEHNOMET, TEREMIA MARE ŞI MANUŞARUL. Trei Doamne, şi toate trei! Zero puncte după 5 etape, doar 8 goluri marcate şi 50 primite dovedesc foarte clar că Divizia D Timiş, cea atât de mult lăudată din interior, este supradimensionată.

......

8723. VICTORIA ZĂBRANI. "Surata arădeană" a tripletei de mai sus (0 puncte, golaveraj 0-22) pare decisă să bată recordul negativ al simpaticei formaţii ICRTI, care nu demult a reuşit performanţa de a depăşi graniţa celor 100 de goluri primite. În actualul ritm, "victorienii" pot deveni recordmani.

...ŞI MĂGAR

......

9998. COMISIA CAMPIONATULUI NAŢIONAL. Gata să dezbată un caz de corupţie, CCN-ul nu a putut lua o hotărâre întrucât 4 dintre membrii săi s-au îmbolnăvit subit. Nimic nou sub soare!

REPLAY

● Pusă la cale de ctitorul fotbalului românesc modern, Octav Luchide, Cupa României a luat startul în anul 1933, înaintea altor țări cu tradiție în fotbal (vezi Germania, a cărei primă ediție s-a jucat în 1935). Din păcate, de (foarte) mulți ani această competiție numărul 2 a devenit un fel de povară pentru echipe. Introdusă la un moment dat în calendarul "Daciadei", cupa a fost, este şi va mai fi o sperietoare în loc de sărbătoare. La această situație au contribuit atât conducătorii federali "din toate timpurile", cât şi echipele. Federalii, pentru programările aiurea şi tragerile la sorți dirijate, echipele, mai ales cele amenințate cu retrogradarea din prima divizie, la care au aderat şi restul grupărilor, pentru lipsa unei motivații speciale. Probabil că în acest an, când România va avea o singură reprezentantă în Cupa UEFA, cupa va fi ceva mai interesantă. Dacă presupunem că titlul se va disputa între Rapid şi Dinamo, şansa Stelei, Craiovei, Piteştiului sau Galațiului nu se va putea numi decât Cupa Cupelor. Până atunci, să mai zăbovim puțin la turul care va avea loc miercuri şi care precede intrarea în competiție a primelor divizionare. Continuând spiritul cretin din anii precedenți, împerecherea echipelor s-a continuat tot pe criterii geografice federația fiind atentă ca nu cumva cluburile, săracele, să cheltuie prea mult, pentru că aceeaşi federație are grijă ca echipele să cheltuie, dar în folosul ei (taxe de înscriere, transferări, eliberări de acte etc., etc.) lucruri despre a căror penibilitate am mai scris de "n" ori. Culmea nemulțumirii, ni se serveşte că "tragerea la sorți" a dat la iveală perechile care se vor întâlni miercuri. Iată câteva dintre ele: UMT - Poli, Bere Craiova - FC Drobeta, Fieni - Târgovişte, Minaur Zlatna - Corvinul, Nitramonia Făgăraş - Tractorul Braşov, Crişul Aleşd - FC Baia Mare şi ne oprim aici, din lipsă de spațiu.

Nu ştim de ce incompetenții din Comisia de competiții nu ne spun din start că este vorba de o împerechere pe criterii geografice. Oare pentru că ei sunt singurii deştepți de pe lumea asta, ceilalți fiind considerați ca făcând parte din categoria opusă? În țările cu fotbal normal, în cupă toate echipele sunt "egale în fața legii" ceea ce le determină să trateze cu seriozitate competiția. La noi...

● E greu să te aliniezi adevăratului fotbal cu oameni depăşiți de timpul în care trăiesc. Întrucât au eliberat jucătorii pentru stagiul de pregătire din Malta, federația germană despăgubeşte cluburile care au internaționali cu o sumă de aproximativ 300.000 DM. În România, conform ROAF, articolul 79.7, **"FRF nu este obligată să despăgubească cluburile de fotbal pentru utilizarea jucătorilor, antrenorilor şi cadrelor medicale, folosite în interesul echipelor reprezentative"**.

Ce contează dacă jucătorul se accidentează grav în meciurile naționalei? El apără culorile țării! Numai că echipa la care joacă şi care îl plăteşte cu bani grei (raportat la veniturile româneşti) nu va mai beneficia de acel jucător o perioadă lungă. Şi ce le pasă lui Sandu & Co. de acest lucru? Principalul e că "fotbalul românesc" are o imagine bună, iar scaunul lor nu-şi pierde nici un picior! Plebea să fie mulțumită că e primită la masa bogaților, de unde capătă din când în când câte o fărâmitură! E drept că nici "plebea" nu zice nimic, fiind fericită cu statutul de veşnic votant şi cu bucatele căzute de la masa sandului... Să vă fie de bine, dar poate că alții ar face cât de cât lucrurile să meargă ca lumea în nenorocitul ăsta de fotbal românesc. Din nefericire, când simt gustul banilor, conducătorii români nu mai lasă postul indiferent ce se întâmplă: retrogradează, vând jucători pe nimic dar cu comisioane grase şi multe altele. Să nu-mi spuneți că Jean Garabet, cel care şi-a demonstrat incultura şi penibilitatea de curând, chiar în fața camerelor de luat vederi, ar fi de neînlocuit la Farul? Bineînțeles că n-ar fi, însă 'mnealui face parte din sistem, sistem pe care nu-l va părăsi şi care-l va ajuta să rămână în preajma fotbalului, chiar dacă între acesta şi Garabet nu prea există puncte comune. Dar ce să-i faci, e şi el băiat bun, dă cu capul mai bine ca Dudu Georgescu (!?), aşa că pare de folos pe post de ştergător de picioare...

● Cică s-a constatat o tentativă de corupție la meciul Extensiv Craiova - FC Bihor, situație care ar fi trebuit analizată în Comisia Campionatului național de săptămâna trecută. Numai că, stupoare, cazul nu a putut fi luat în discuție pentru că nu mai puțin de 4 membri ai comisiei, şi anume I. Muraru, F. Gâtejan, I. Barbu şi D. Ionescu au absentat pe motiv de boală! Jenant, penibil! Dacă băiețeii sunt atât de bolnăvicioşi, ar trebui schimbați, nu-i aşa? Numai că, la o eventuală şedință în care ar urma să fie premiați, cei 4 şi alții ca ei de pe la alte comisii, şi-ar face apariția cu siguranță, dând o şi mai mare senzație de grotesc acestei organizații care are impresia că este în fruntea fotbalului românesc...

■ Şi tot legat de FRF. La Şcoala de antrenori s-au prezentat pentru susținerea examenului pentru gradul I Gabriel Stan, Tiberiu Poraczky şi Dan Anca. După cum se ştie, pentru a antrena în prima ligă toți antrenorii trebuie să aibă categoria I. Despre Dan Anca, cel care a condus Clujul în perioada 1995-'97, ce să mai spunem? Neavând prima categorie înseamnă că el a fost lăsat cu bună ştiință să încalce regulile pe care tocmai federația le-a impus. Cât despre ceilalți doi, băieți valabili de altfel, ei conduc Clujul şi Astra Ploieşti. Aşadar, întâi eşti numit la o echipă din prima ligă şi după câteva luni mergi să dai examen, pe care îl iei cu note foarte bune (Stan 10, Poraczky şi Anca "doar" 9,50). Oare n-ar fi normal ca înaintea fiecărui campionat, FRF, prin şcoala de antrenori, condusă de depăşitul Cornel Drăguşin - omul care n-a antrenat decât Progresul o scurtă perioadă de timp, dar face jocurile printre antrenorii români - să publice o listă cu antrenorii care au dreptul de a conduce echipe de prima ligă? Ar fi foarte normal! Numai că, aşa ca în toate sectoarele de activitate din România, ce e normal la noi e anormal în alte țări şi viceversa!

● Continuând tradiția încetățenită de mai mult timp, Francisc Tisza şi-a dat din nou demisia de la echipa arădeană (cred că este a 3-a sau a 4-a situație de acest gen). Numai că, tot conform tradiției, n-ar fi exclus ca la ora la care citiți aceste rânduri, Tisza să conducă un nou antrenament al alb-roşiilor...

FAX

Recital cu goluri spectaculoase

MINERUL CERTEJ - UNIREA DRĂGĂŞANI 5-1 (1-1)

Stadion "Minerul", timp închis, teren moale, spectatori 100.
Arbitri: I. Teodor - I. Podar (ambii din Tg. Mureş), S. Megheşan (Târnăveni).
Observator: C. Costineanu (Bacău).
Cartonaşe galbene: Hanganu - Blăjan, Dumitrescu, Niculaie.
MINERUL: Dobre - Filip - FARTUŞNIC, Stroia, Bozga - Ţibichi, Polvrea, Şandor (2, BANC, 62, Scurtu), HANGANU - RĂDOS (66, Piroiu), Tăgârţă.
Antrenor: Ioan Petcu. Pe bancă: Căprărescu, Răducănescu.
UNIREA: Fier (56, Tănăsie) - Călinoiu - Ciortan, Nica, Mordoiu - Ganţă, Blăjan, Dimoiu (24, Popa), CIORNEI -Dumitrescu, NICULAIE.
Antrenor: Laurenţiu Coca. Pe bancă: Bobocel.
Au marcat: 0-1 DUMITRESCU (min. 4), cu un şut plasat fără preluare de la 17 m; 1-1 RĂDOS (min. 9), cu latul, la colţul lung, după o centrare a lui Banc; 2-1 HANGANU (min. 49), cu călcâiul, după o centrare a lui Fartuşnic; 3-1 RĂDOS (min. 54), cu o boltă senzaţională de la 10 m, peste toată apărarea oaspeţilor; 4-1 TĂGÂRŢĂ (min. 87), care a reluat din apropiere mingea respinsă de Tănăsie la şutul lui Hanganu; 5-1 TĂGÂRŢĂ (min.30), cu un şut sec de la 16 m, după o excelentă combinaţie Hanganu - Tibichi.
Jucătorul meciului: HANGANU.

● Subestimându-şi adversarii, "minerii" au început relaxat meciul ceea ce a permis oaspeţilor să deschidă rapid scorul ● Nici după primul gol căzut repede, gazdele nu şi-au revenit şi oltenii au avut o bună ocazie prin Ciornei, care a reluat în bară ● După şoc, gazdele s-au trezit şi au reuşit o victorie categorică, dominând 80 la sută din timpul de joc ● Desprinderea pe tabela de marcaj s-a făcut prin două goluri de generic TV, cum ne-au obişnuit deja jucătorii Certejului, călcâiul lui Hanganu şi bolta lui Rădos ● Nici un gol nu s-a dat fără o execuţie spectaculoasă sau fără o fază bine gândită.

IOAN PETCU: **"Elevii mei s-au mobilizat şi după cum s-a văzut, au crescut la impresia artistică şi la eficacitate. Mă bucur pentru revenirea de formă a lui Hanganu şi pentru pofta de gol a întregii linii ofensive."**

LAURENŢIU COCA: **"Dacă reuşeam să speculăm momentul favorabil de la începutul jocului, poate rezultatul era altul. Oricum, gazdele au meritat victoria, iar meciul a fost unul deosebit."**

COSMIN RUSU

Bănăţenii, din nou pe nicăieri

METALURGISTUL CUGIR - OBILICI 3-0 (0-0)

Stadion "Parc", teren bun, timp frumos, spectatori 250.
Arbitri: D. Anton (Balş) - I. Iancu, G.Negoescu (ambii din Slatina).
Observator: Tiberiu Marcu (Sibiu).
Cartonaşe galbene: Durigon, Nistor, Corsei.
CUGIR: Mureşan - Ursu - Barta, ŞUVAINA, Marcu - Drăgoi, Cristea, Itu (78, Ignat) - ISAC, Paşcalu (cpt.) (67, VĂTAFU), Bucătariu (49, DAN).
Antrenor: Octavian Mureşan, Pe bancă: Lăncrănjan - Iosif.
OBILICI: Nistor (cpt.) - Durigon - Ovi Utfineanţ, Corsei, Sărăcin - Samfescu, Stroia, Hausler (51, Malac), Florescu - Codreş (9, Topan), Tomoş (77, Bălăjel).
Antrenor: Romeo Malac. Pe bancă: Martin.
Au marcat: 1-0 ISAC (min. 50), voleu de la 8 metri, reluând centrarea lui Drăgoi; 2-0 ISAC (min.73), şut pe lângă Nistor, după ce driblase doi adversari în careu; 3-0 DAN (min. 77), cu un şut de la 18 metri.
Jucătorul meciului : ISAC.

● Doar ceva mai mult decât o repriză au rezistat iluziile nou-promovaţilor de a smulge un draw la poalele Draganei, cugirenii pasându-le "lanterna roşie" băieţilor lui Malac ● Încă din start, gazdele s-au instalat în treimea Obiliciului, dar n-au reuşit să spargă gheaţa în minutul 40, în urma faultului în careu asupra lui Isac. Cristea a ratat penalty-ul, Itu reluând în bară balonul respins de Nistor ● O primă introducere inspirată în joc, cea a lui Adrian Dan, a prefigurat deschiderea scorului, Metalurgistul reuşind astfel primul gol acasă după 107 zile, de la 20 mai încoace ● Apoi antrenorul Mureşan i-a oferit redebutul veteranului Tudorel. Vătafu, contabilul clubului, care a jucat remarcabil, în 10 minute de la intrarea sa, gazdele stabilind scorul final şi reuşind primele puncte din acest campionat.

OCTAVIAN MUREŞAN: **"Cu răbdare şi încredere în forţele proprii, sperăm să redresăm echipa, după un start slab de campionat."**

SANDU DUMTRAŞCU (organizator de competiţii Obilici): **"Victorie absolut meritată a gazdelor, în condiţiile unui arbitraj bun. Noi am fost pe nicăieri."**

DAN HENEGAR

☺ miniCRONICI SUBIECTIVE ☹

OLIMPIA GHERLA - ELECTRICA 2-0 (0-0)

VALERIU SORESCU (antrenor-jucător, Electrica): **"Am pierdut pe mâna noastră, după două greşeli individuale. La primul gol Hromei l-a tatonat prea mult pe autorul golului în loc să-l atace, jucătorul din Gherla trimiţând mingea peste Murar în poartă, iar la al doilea, după o centrare de pe stânga, gazdele au marcat printr-un şut de la marginea careului mare, sub bară. În prima parte am evoluat destul de bine, Vişan având o bună ocazie de a deschide scorul, după un şut al lui Volosciuc, respins în faţă de portarul advers. În minutul 60, după un duel umăr la umăr cu un adversar, am fost eliminat. Deşi cartonaşul roşu pe care l-am primit este discutabil, arbitrajul a fost bun şi nu se poate spune că ne-a dezavantajat. Din păcate sunt în echipa noastră câţiva jucători de moral, care după ce suntem conduşi parcă nu mai cred că ar putea reface terenul pierdut.**

Am aliniat formaţia: **Murar - Sorescu - Iacobiciu, Kovacs, Hromei (Triţoiu), Durlă - Volosciuc, Gomoi, P. Lucian (Nedelea) - Vişan, Noje (Mihalache)"**.

M.B.

UNIVERSITATEA VESTPETROM ARAD - MINERUL SĂRMĂŞAG 2-0 (1-0)

LADISLAU GHIŢĂ: (antrenor U.V.P. Arad): **"A fost un meci destul de bun, de mare angajament, noi având mult mai multe acţiuni de atac. Am întâlnit o echipă destul de bună, dar care s-a rezumat la o defensivă robustă. Golurile le-au înscris Toderaș, în min. 24, când a deviat cu capul, o minge trimisă de Ștefeligă tot cu capul spre poartă și Ștefeligă, în min. 78, când după un un-doi cu Sârbuț, a trimis în poarta goală. Noi mergem înainte și abordăm toate meciurile la victorie!**

Am jucat în formula: **Pătruț - Negrilă - Agachi, V. Arman, Lung, Copocian (15 Madoș) - Corsenti, I. Arman (cpt.), Aldea (46 Oprescu) - Toderaș (46 Sârbuț), Ștefeligă**

S.R.

CLASAMENT C3

1. GLORIA	6	5	1	0	18- 2	16	+7
2. CERTEJ	6	4	1	1	16- 7	13	+4
3. ŞOIMII SIBIU	6	4	1	1	10- 4	13	+4
4. RM.VÂLCEA	6	4	1	1	11- 6	13	+4
5. BERE CRAIOVA	6	3	3	0	15- 5	12	+3
6. PANDURII	6	4	0	2	14- 6	12	+3
7. MORENI	6	3	0	3	9- 6	9	0
8. STALPENI	6	3	0	3	12-12	9	0
9. SLATINA	6	3	0	3	7- 7	9	0
10. URICANI	6	3	0	3	11-12	9	0
11. STOINA	6	3	0	3	6- 8	9	0
12. CONSTR.CR.	6	3	0	3	10-14	9	0
13. ŢICLENI	6	3	0	3	8-16	9	0
14. AURUL BRAD	6	2	0	4	7-11	6	-3
15. DRĂGĂŞANI	6	2	0	4	8-13	6	-3
16. MĂTĂSARI	6	1	2	3	5- 9	5	-4
17. LUPENI	6	1	1	4	6-14	4	-5
18. CARACAL	6	1	1	4	4-12	4	-5
19. BERBEŞTI	6	1	1	4	9-19	4	-5
20. MEDIAS	6	1	0	5	11-14	3	-6

CLASAMENT C4

1. TURDA	6	5	0	1	15- 4	15	+6
2. U.V.ARAD	6	4	1	1	13- 8	13	+4
3. ZALĂU	6	4	1	1	11- 8	13	+4
4. SOMESUL	6	4	1	1	9- 6	13	+4
5. UMT	5	4	0	1	14- 4	12	+3
6. IND.SÂRMEI	6	4	0	2	11-11	12	+3
7. CFR CLUJ	5	3	1	1	9- 4	10	+1
8. ALEŞD	6	3	0	3	11- 7	9	0
9. GHERLA	6	3	0	3	8- 6	9	0
10. ZLATNA	5	2	2	1	5- 3	8	-1
11. FC INTER	5	2	1	2	4- 5	7	+1
12. CFR TMŞ.	5	2	1	2	7-10	7	+1
13. PHOENIX	6	2	0	4	7- 8	6	-3
14. FC TELECOM	6	1	3	2	6- 8	6	-3
15. SĂRMĂŞAG	5	1	1	3	3- 6	4	-2
16. ELECTRICA	6	1	0	5	6-13	3	-6
17. ŞTEI	6	1	0	5	5-12	3	-6
18. CUGIR	6	1	0	5	4-13	3	-6
19. OBILICI	6	1	0	5	5-17	3	-6

DE LA DUNĂRE LA TISA, TĂT ROMÂNU PLÂNSU-MI-S-A

După 10 ani de absenţă

În repriza secundă a partidei de la Cugir, a intrat în joc contabilul de 44 de ani al clubului, Tudorel Vătafu, care a redebutat în cadrul echipei după 10 ani. Apariţia lui pe teren a creat o adevărată euforie, evoluţia sa fiind remarcată de observatorul partidei, iar Adrian Dan s-a făcut la cererea viceprimarului oraşului, Iosif. De altfel, pe banca de rezerve a gazdelor s-au aflat nu mai puţin de 3 directori ai Uzinelor Mecanice Cugir: Nicuşor, Atanasiu şi Buta.

CRF-ul la tribunal

După cum am mai scris, Clubul sportiv CFR Timişoara şi FC CFR Timişoara se află în proces, litigiul fiind legat de vânzarea stadionului feroviarilor de proprietari, CS CFR, către două persoane particulare. Astăzi va avea loc prima înfăţişare din cadrul acestui proces...

Ghici ce face Gloria la Sibiu?

Programarea seriei a III-a a Diviziei C este de aşa natură încât adversarii pe care îi întâlneşte echipa Bere Craiova în deplasare, peste două etape vor fi gazde şi la jocurile cu Gloria Reşiţa. În ultimele deplasări, craiovenii au obţinut două egaluri, la Lupeni şi Mătăsari, unde reşiţenii au învins. Sâmbătă, berarii olteni au remizat la Sibiu, cu Şoimii. Ghici ce rezultat vor realiza constructorii din Govândari pe Cibin, peste două săptămâni?

Obilici - Reggiana, un mariaj imposibil

Săptămâna trecută, Ermanno Zacchini şi-a exprimat deschiderea spre a trimite gruparea din Sânmartin sub tutela Reggianei. Un răspuns în acest sens urma să sosească după şedinţa Consiliului de administraţie al clubului italian, care a avut loc miercurea trecută, dar care, aşa cum era de aşteptat, n-a mai venit...

Cartonaşe gratuite

La Slatina, brădenii au primit cele 3 cartonaşe galbene numai din cauza lor. Şipoş a "interceptat" cu mâna o minge pe care oricum nu o mai ajungea, Mihăilă s-a gândit să ceară penalty, evident inexistent, simulând un fault în careu, în timp ce Simion a pătruns pe teren înlocuindu-l pe Neagu, fără să anunţe pe centralul Răileanu. Asta după ce, în prealabil, văzându-l că stă pe tuşă, centralul l-a întrebat dacă vrea schimbare!

Cât mai are de trăit Obilici?

Plecată la ora 5 dimineaţa în ziua meciului, aşa cum face de obicei când trebuie să dispute partide în deplasare, delegaţia celor de la Obilici s-a întors acasă din nou cu o normă de trei goluri primite, sub care nu a coborât în nici o deplasare. De altfel, organizatorul de competiţii al clubului, Sandu Dumitraşcu, prevestea că, în câteva etape, formaţia la care activează nu se va mai putea prezenta la meciurile de campionat.

Paşcalu, căpitan într-o zi importantă

După mulţi ani în care a purat banderola de căpitan al echipei din Cugir, Cristea n-a mai avut aceeaşi funcţie şi la meciul de sâmbătă. Onoarea i-a revenit lui Paşcalu, care în ziua meciului a împlinit 26 de ani. La mulţi ani!

Ameninţări serioase?

Învinşi la scor la Certej, cei de la Minerul Drăgăşani le-au anunţat pe gazde că în retur îi va aştepta un meci extrem de greu la Drăgăşani, pe care oltenii îl vor câştiga oricum. În plus, cei învinşi sâmbătă cu 1-5 au mai promis că îşi vor lua în serios rolul de arbitri ai seriei, ei fiind cei care ar urma să decidă, prin jocul rezultatelor, cine va câştiga seria a III-a a Diviziei C şi va obţine, implicit, promovarea în al doilea eşalon. De urmărit...

Emoţii "medicale"

Cu ceva mai puţin de 20 de minute înaintea partidei CFR Timişoara - Inter Arad, doctorul formaţiei timişorene, Aurel Marinescu, nu ajunsese încă la teren, situaţia creînd unele emoţii conducătorilor gazdelor. Până la urmă, totul s-a terminat cu bine, simpaticul medic al feroviarilor fiind prezent la datorie...

Greu cu computerele astea...

Reţeaua informatică a SNCFR din Gara de Nord nu avea inclusă în ansamblul rutelor sale relaţia Bucureşti - Slatina prin Caracal - Piatra Olt. Asta până când trimisul Fotbal vest nu a solicitat un bilet pe această rută, pe care l-a primit abia după vreo 15 minute, timp în care "noua" rută a fost introduse în reţea.

Se poate şi civilizat

Deşi în general în liga a treia e cam dificil să joci în deplasare, mai ales în oraşele mai mici, iată că la Gherla se poate juca fotbal. Pe parcursul meciului cu Electrica, spectatorii şi-au încurajat sportiv favoriţii, iar jucătorii echipei gazdă au jucat corect. Din păcate pentru ei, fotbaliştii timişoreni nu au ştiut să profite de situaţie. În plus, "tramvaiştii" au avut promisă o primă în cazul unui rezultat favorabil, deşi iniţial se auzise că până nu vor ajunge la zero în clasamentul adevărului, fotbaliştii de lângă Gara Mică a Timişoarei nu vor vedea nici un ban.

E greu de acoperit cu privirea 7000 metri pătraţi?

Este o întrebare care ar trebui adresată arbitrului partidei CFR - Inter Arad care, în minutul 70 al meciului nu a văzut cum Ardeoiu l-a lovit în figură pe arădeanul Ardelean, un gest care putea schimba raportul numeric din teren (pentru cei încă nedumeriţi, suprafaţa amintită în titlu este cea aproximativă a unui teren de fotbal regulamentar...)

Simu, o celebritate locală la Cugir

Cu câţiva ani în urmă, în formaţia din Cugir evolua un oarecare Simu, un tip foarte bine dotat fizic, care aducea cu un halterofil. În momentul în care în formaţia Obilici a intrat Romică Malac, spectatorii l-au asemuit pe antrenorul formaţiei vizitatoare - bineînţeles datorită fizicului - cu "celebrul" ex-jucător al cugirenilor...

Kilometrajul lui Rosenblum

Pe durata partidei cu Inter Arad, preşedintele feroviarilor timişoreni, Călin Rosenblum a făcut tot timpul ruta dintre colţul terenului dinspre vestiare şi latura terenului către băncile de rezerve. În toată această perioadă, el n-a contenit de a da indicaţii jucătorilor săi, dar şi de a-l "pune la colţ" de câteva ori pe conducătorul partidei.

C - AGENTS

C3: CELELALTE REZULTATE: C4:

C3: Constructorul Craiova -Berbeşti 3-2; Lupeni - Râmnicu Vâlcea 0-1 Moreni - Stoina 3-0; Stâlpeni - Mediaş 4-2; Uricani -Caracal 2-1; Ţicleni -Pandurii 2-1; Şoimii Sibiu - Bere Craiova 1-1.

C4: Crişul Aleşd - Phoenix Baia Mare 2-0; Industria Sârmei - Someşul 3-2; Zalău - Ştei 2-0; Zlatna - CFR Cluj 1-0. UMT a stat.

C3: ETAPELE VIITOARE: C4:

C3: **Et. 7 – sâmbătă, 12 septembrie:** Brad – Șoimii Sibiu; Berbești – Lupeni; Bere Craiova – Stâlpeni; Certej – Uricani; Drăgășani – Constr. Craiova; Gloria Reșița – Slatina; Mediaș – Moreni; Pandurii – Mătăsari; Rm. Vâlcea – Țicleni; Stoina – Caracal.

C4: **Et. 7 – sâmbătă, 12 septembrie:** CFR Cluj – Sărmășag; Electrica – Aleșd; Inter Arad – Zlatna; Obilici – Telecom; Phoenix – Ind. Sârmei; Someșul – Cugir; UMT – CFR Tmș.; Zalău – U.V.Arad; Ştei – Gherla. Turda stă.

UN FOTBALIST CU UN SINGUR CLUB ÎN CARNET:

FLORIN CHIŞ: "Prevăd naşterea unei noi Glorii"

- *s-a născut la 6 aprilie 1969, la Reşiţa*
- *a început fotbalul la Gloria, în 1985, avându-l antrenor pe Nicolae Georgevici, iar apoi pe Lică Tot*
- *a debutat în echipa mare a Gloriei, în Divizia C, ca junior în teren, sub bagheta lui Ioan Reinhardt*
- *a jucat peste 200 de meciuri în Divizia B, marcând 27 de goluri.*

REP.: **Florine, ai fost o perioadă antrenor secund la Gloria. De ce nu mai funcţionezi pe acest post?**

F.C.: Nu aveam calificarea necesară. A fost, aşa, o soluţie de moment. Oricum, prin venirea lui Ciurea această problemă s-a rezolvat, el fiind cursant al şcolii de antrenori.

REP.: **Pe carnetul tău de jucător apare un singur club: Gloria! În toţi aceşti ani n-ai avut oferte de a pleca în altă parte?**

F.C.: Oferte au fost, dar de la cluburi din alte localităţi. Mi-a fost greu să mă despart de oraşul meu, Reşiţa. În plus, am neglijat mereu problema financiară şi am rămas la Gloria, unde m-am ales totuşi cu satisfacţii... morale.

REP.: **În timp, firesc, ai schimbat mulţi antrenori la Gloria. Care a fost, după părerea ta, cel mai bun?**

F.C.: Buni au fost toţi, dar cuplul Victor Roşca - Adrian Coca avea un plus de profesionalism. Oricum, am avut ce învăţa şi de la meşterul Reinhardt, şi de la Dan Firiţeanu, şi de la Carol Oţil. Dar la venirea domnului Roşca, parcă am început să jucăm mai organizat, ştiam fiecare ce avem de făcut în teren şi au apărut şi rezultatele. De fapt, a fost cea mai bună perioadă din istoria Gloriei şi sunt convins că atunci puteam chiar să promovăm, dacă s-ar fi vrut...

REP.: **Ai aproape 30 de ani, n-ar fi târziu să ajungi mai sus..**

F.C.: Voi ajunge mai sus, dar... cu Gloria. Sper să promovăm, deoarece şi aşa consider că am retrogradat nemeritat.

REP.: **Ai anticipat întrebarea care urma. Aveţi condiţii ca să atacaţi promovarea?**

F.C.: Condiţii sunt dintre cele mai bune. Aş putea spune că sunt peste ale multor altor echipe, chiar din divizia B. Avem şi echipă, în care tinereţea unora se îmbină fericit cu experienţa altora. Cu sprijinul conducerii sunt convins că putem readuce Gloria acolo unde îi este locul!

REP.: **Tu, personal, eşti mulţumit de condiţiile financiare care ţi se oferă?**

F.C.: Am înţeles şi noi prin ce situaţie dificilă trece "Recons" şi pot spune că în aceste condiţii se fac eforturi mari ca noi să fim mulţumiţi. Cu ajutorul sindicatelor, în speţă a dlui Nicu Drăgan, nu au fost întârzieri majore în achitarea drepturilor jucătorilor. Personal, am o promisiune că-mi va fi repartizată o garsonieră, deoarece acum locuiesc la cămin. Am înţeles că se fac toate demersurile în acest sens şi am răbdare, deoarece problema locuinţelor este delicată peste tot.

REP.: **Ai "prins" mai multe schimburi de generaţii la Gloria. Ai jucat în echipă şi cu regretatul Lică Tot, iar acum evoluezi alături de... Panc. Care din aceste generaţii ţi s-a părut cea mai valoroasă?**

F.C.: Aşa cum am mai pomenit, cel mai bun lot l-am avut în anii '90-'96, când trebuia să tragi tare să prinzi echipa. Eram vreo 20 de jucători de valoare sensibil egală şi, în plus, eram foarte uniţi. Dar şi acum întrevăd naşterea unei echipe foarte competitive.

REP.: **Un fapt inedit. În cantonamente stai în cameră cu maseurul Mişi Zsizsik, "Doctorul", cum îi spuneţi voi. De ce?**

F.C.: Mişi este un om deosebit, este prietenul meu şi, în plus, este naşul băieţelului meu. Nea Adi a înţeles şi mă lasă să stau cu el.

REP.: **Care ar fi contracandidatele la promovare?**

F.C.: Nu cunosc potenţialul celorlalte echipe. Dar dacă ne facem jocul obişnuit, n-ar trebui să ne intereseze celelalte grupări şi nici jocurile de culise.

LUCIAN MANOLE

☺ miniCRONICI SUBIECTIVE ☹

MINERUL MĂTĂSARI - GLORIA REŞIŢA 0-1 (0-0)

A marcat: Costescu (min. 68).

PROFIR BENGA (preşedintele A.S. Gloria): **"După o partidă aprig disputată, în pofida unui public ostil cum n-am mai întâlnit de multă vreme, băieţii lui Adi Coca şi Gheorghe Ciurea s-au impus în faţa unei echipe dificil de învins pe teren propriu. După o primă repriză, în care jucătorii noştri au evoluat modest, s-a reuşit adaptarea la un teren mic şi denivelat, iar în cea de-a doua parte echipa şi-a dat drumul la joc. În min. 68, Chiş a executat un corner şi experimentatul Costescu a reluat cu capul întâi în portar, iar după aceea, tot el, a reluat în plasă cu capul"**.

Gloria a evoluat în următoarea alcătuire: Benga - Costescu - Rediu (66, Ababi), Panescu, Panc, P. Dumitru - Chiş (cpt.), Petcu (46, Tuluc), M. Niculescu, Beloia - Zahariuc.

PETRU FUCHS

Ineficacitatea, marea problemă a ceferiştilor

CFR TIMIŞOARA - FC INTER ARAD 1-0 (0-0)

Stadion CFR, teren bun, timp frumos, spectatori 200
Arbitri: M.Nacu (Hunedoara) - N.Hârâci (Deva), P.Gheorghiţă (Petroşani)
Observator: Constantin Zotincă (Sibiu)
Cartonaşe galbene: Bărbosu, Moraru, Mita, Giuchici - Bangău, Nescovici
CFR: Mikloş - Lupu - S.BAR, Petrov, Moisă (46,Pişleag) - Moraru (51, Giuchici), MITA (cpt) (66, Balabasciuc), Ardeoiu, BĂRBOSU - Dima, Rupa.
Antrenor: Miroslav Giuchici. Pe bancă: Iuhasz - Batki.
INTER: Grozavu - Bucur - PORUMBOIU, M.PETCUŢ (cpt) - Avram, Nescovici (80, Nini), Muj, Sulincean, Bangău - Molnar (15, Ilion, 60 Ardelean), Sinescu.
Antrenor: Ionuţ Popa. Pe bancă: Băleanu - Lazăr.
A marcat: 1-0 DIMA (min.77) de la 7-8 metri, cu latul, pe jos, după o aşezare a lui Giuchici.
Jucătorul meciului: BĂRBOSU.

Meci de uzură, după care arădenii ar fi fost mulţumiţi cu o remiză. ● Cum era de aşteptat, ceferiştii au dominat, creându-şi câteva ocazii favorabile: în minutele 21 (Rupa) şi 29 (Moraru) s-au aflat singuri faţă în faţă cu Grozavu, trimiţând de fiecare dată imprecis, şutul lui Moraru ştergând bara dreaptă a porţii arădene.● De altfel, feroviarii au dovedit o destul de bună circulaţie a mingii până în preajma careului advers. ● În partea a doua după un sfert de oră M. Petcuţ, la singura acţiune consistentă a oaspeţilor, a trimis cu capul milimetric pe lângă buturile lui Mikloş, după o lovitură liberă de pe stânga, bine executată de Bucur.●În ultimele 20 de minute, meciul a cam degenerat, desele întreruperi ale partidei datorându-se şi arbitrului, care a fost uneori depăşit de situaţii. ● Cu 6 minute înainte de final, după un un - doi Rupa-Giuchici, ultimul s-a găsit singur faţa porţii adverse insă, încercând să dribleze portarul, şi-a micşorat unghiul şi a şutat peste poartă. ● În ultimul minut Bărbosu putea majora scorul, dar şutul său a trecut de puţin pe lângă poarta adversă. ● Victorie muncită a feroviarilor, care şi-au complicat singuri viaţa datorită ineficacităţii, uneori exasperante.

MIROSLAV GIUCHICI :" **Un meci pe care am meritat să-l câştigăm. Ne-am creat câteva situaţii rarisime pe care le-am ratat şi astfel le-am dat încredere adversarilor că pot obţine un egal. Am avut în teren 4 juniori şi mai mulţi jucători sub 20 de ani."**

IONUŢ POPA :"**A fost cel mai slab meci al nostru, în care nu ne-am creat ocazii periculoase. Am jucat prudent, simplu şi am sperat la mai mult pe contraatac. După ocaziile avute, timişorenii merită victoria, deşi la gol cred că s-a pornit acţiunea din ofsaid. Îmi pare rău şi de ratarea lui Petcuţ. Dacă am fi marcat, altfel s-ar fi scris istoria meciului."**

M.B.

Trei puncte importante în lupta promovării

FC ARAD TELECOM - STICLA ARIEŞUL TURDA 1-2 (1-1)

Stadion "Telecom", teren moale, timp frumos, spectatori 50
Arbitri: Gr. Tomoioagă - Fl. Cârciog (ambii Râmnicu Vâlcea), Gh. Nicolae (Tomşani).
Observator: Petru Truţă (Alba Iulia)
Cartonaşe galbene: Bugariu, Riviş - Pap, Marian, Molnar
TELECOM: Bota - Grad (78, Tambor) - Bugariu, VARGA - Mogoşanu, N. RUS, Riviş (cpt.), Manea (67, Mateiaş), Ujvari - Volocaru, Pupăză (38, Petruţ).
Antrenor: Mihai Ţârlea; Pe bancă: Sabău - Blaga.
STICLA: Pâclişan - Marian, ROŞU, Cazan, Simon - MUNTEAN (68, Molnar), Pap, Pârv (1, Fărcaş, 79, V. Rus), HUNYADI (cpt.) - NEGREAN, CORUJAN.
Antrenor: Dorel Mureşan; Pe bancă: Dan - Căpuşan.
Au marcat: 0-1 NEGREAN (min. 4), cu un lob din apropiere, peste portar, în urma unui contraatac, mingea circulând rapid pe ruta Muntean - Hunyadi - Negrean; 1-1 VARGA (min. 9), în vinclu, din drop, din interiorul careului, în urma unei centrări de pe partea dreaptă a lui Riviş şi o prelungire cu capul a lui N. Rus; 1-2 CORUJAN (min. 85), l-a întors pe Mogoşanu şi a şutat aşezat în colţul lung al porţii lui Bota, mingea intrând lângă bară.
Jucătorul meciului: HUNYADI

Din nou decepţie pentru puţinii spectatori care au preferat vizionarea acestui meci, derby-ului UTA - Poli, după slabele prestaţii din jocurile cu Sărmăşag şi Inter Arad. Dacă în acele meciuri "telefoniştii" au adunat ceva puncte în clasament, de data aceasta ei s-au văzut cu zestrea goală, după un gol primit cu 5 minute înainte de final. ● După două goluri rapide de o parte şi de alta, oaspeţii au pus stăpânire pe joc, combinând foarte frumos, la firul ierbii, linia de mijloc a lor fiind deosebit de activă. Cu toate acestea cele mai mari ocazii au aparţinut Telecomului, N. Rus şi Petruţ ratând în ultimele 10 minute ale primei reprize, cu capul, două ocazii rarisime ● "Piticul" Corujan a fost cel care a pus în pericol poarta lui Bota în două rânduri, prevestind parcă ceea ce avea să urmeze ● În min. 69, Volocaru a fost ţinut de tricou în careul advers, fără ca arbitrul să dicteze ceva, pentru ca să vină minutul 85, când acelaşi Corujan a făcut şah-mat întreaga apărare arădeană, în frunte cu Mogoşanu ● Chiar şi prin prisma ocaziilor avute de echipa "telefonistă", victoria oaspeţilor este meritată fiindcă au ştiut să profite de greşelile adversarului. Sticla Arieşul Turda formează o echipă omogenă, cu un mijloc deosebit, condus de abilul Hunyadi şi cu un cuplu de atacanţi, Negrean - Corujan, foarte percutant. Dacă situaţia financiară îi va permite această trupă poate fi o candidată serioasă în lupta pentru promovarea în Divizia B.

MIHAI ŢÂRLEA: **"Consider că echipa mea nu se mobilizează, nu se pregăteşte serios pentru joc. Cred că e vorba de o mentalitate greşită, ei având impresia că dacă anul acesta s-au adunat o serie de jucători valoroşi la echipa noastră, meciul este practic câştigat. Astfel apare o lipsă de ambiţie, chiar o apatie în joc. Dacă nu se va rezolva această stare de spirit, problema va fi din ce în ce mai dureroasă."**

DOREL MUREŞAN: **"Am avut şi puţină şansă, dar am câştigat. Poate un rezultat de egalitate era mai normal, dar ocaziile se răzbună şi noi am marcat pe final. Cred că a fost cel mai bun joc din deplasare al echipei mele, cu toate că am avut şi doi jucători suspendaţi. Obiectivul nostru în acest an este promovarea."**

ATTILA SCHNEIDER

Cu un hat-trick, Enaru a luat tot Aurul...

ALUMINIUL SLATINA - ASA AURUL BRAD 3-0 (1-0)

Stadion 1 Mai, teren bun, timp închis, spectatori 350.
Arbitri: O. Răileanu (Rm. Sărat) - V. Bărnescu, M. Samoilă (ambii din Buzău).
Cartonaşe galbene: Barbu - Şipoş, Mihăilă, Simion.
ALUMINIUL: RĂCEANU - Postelnicu, Din (cpt.), Barbu (72, A. Georgescu), Stoian - Tuţă (67, I. Popescu), Motroc, ENARU, MIHAIU - Tache (27, Iacob), V. POPESCU.
Antrenor: V. Mircioagă. Pe bancă: Apetrei, D. Georgescu.
AURUL: Selymes - Gomoi, Nan, Neagu (69, Simion), Filipaş - Vereş, Văcaru (cpt.), Şipoş, MIHĂILĂ - Achim (76, PETRIŞOR), M. Lupea (46, C. LUPEA).
Antrenor: Virgil Stoica. Pe bancă: Bogdan, Aslău.
A marcat: 1-0 ENARU (min. 12), după ce a interceptat un balon degajat slab de Selymeş, a combinat cu V. Popescu şi a trimis de la 12-13 metri la semiînălţime în dreapta portarului brădean: 2-0 ENARU (min. 55), şut puternic la rădăcina barei din dreapta porţii lui Selymeş: 3-0 ENARU (min. 63), după ce i-a driblat pe Nan şi Selymeş şi a trimis de la 7 m în poarta goală.
Jucătorul meciului: ENARU

Două echipe de mijocul clasamentului au oferit un spectacol agreabil, cu multe faze de poartă, în ciuda ploii sâcâietoare ● Gazdele au avut un joc mai închegat în câmp, controlând meciul în cea mai mare parte a sa ● Enaru, vedeta meciului, a avut 5 şanse de a marca, din care a fructificat trei, dar şi cu concursul defensivei adverse ● Scorul este mult prea categoric, oaspeţii meritând să înscrie măcar o dată la cele 4 ocazii de gol pe care le-au avut ● În min. 72, Achim a reuşit chiar să trimită peste poarta goală de la numai 3 metri... ● Ar fi putut fi şi 4-0, Stoian trimiţând pe lângă poartă de la 7-8 metri ● Destul de curioasă decizia antrenorului Stoica de a-i ţine pe bancă la începutul jocului pe C. Lupea şi Petrişor, care ar fi putut forma, alături de Mihăilă, o rampă de lansare mult mai productivă pentru atacurile Aurului. Sau poate degeaba, Vereş şi Achim având, parcă, sâmbătă, picioare de... aluminiu.

V. MIRCIOAGĂ: **"Am mai întâlnit o echipă destul de bună, într-un meci curat, în care ambele şi-au văzut de fotbal. Am mai avea nevoie de un mijlocaş şi un atacant pentru a nu avea emoţii la retrogradare"**.

VIRGIL STOICA: **"Scorul nu reflectă realitatea din teren. Am avut patru ocazii clare fără să marcăm. Avem un lot subţire, care trebuie neapărat îmbunătăţit"**.

CĂLIN VEGHEŞ

PLICUL CU SURPRIZE

● **PETRU MIRCEA CONSTÂNDANA - BUZIAŞ**. Deocamdată nu vă putem îndeplini dorința de a prezenta în paginile Fotbal Vest-ului rezultatele şi clasamentul campionatului municipal din Timiş din mai multe motive, obiective spunem noi. În primul rând nu putem publica doar rezultatele din Timiş, fără a prezenta şi din celelalte județe din aria de acoperire a săptămânalului nostru. Aici ar interveni problema spațiului, deci ar trebui să renunțăm la alte rubrici, consacrate deja. Ar mai fi şi imposibilitatea de a afla în timp util toate rezultatele, deoarece se cunoaşte întârzierea cu care ajung de obicei foile de arbitraj de la meciurile disputate în campionatele județene la AJF-uri.

● **GHEORGHE FILIPAN - TIMIŞOARA**. Dați-mi voie să nu fiu de acord cu logica dvs. Adică dacă am amintit de lipsa programelor de meci şi susținem utilitatea lor, atunci să le realizăm noi. Ce ar trebui să facem când scriem de vreun meci că a fost slab? Poate să intre redactorii în teren? Sigur că nu este exclusă o colaborare cu oricare club de fotbal, dar consider că inițiativa realizării acestor programe trebuie să fie din partea asociațiilor sportive. Din păcate nu vă pot răspunde la întrebările legate de amicalele respective, deoarece nici chiar noi nu putem acoperi toate meciurile de pregătire ale formațiilor din ligile inferioare. Mulțumiri pentru felicitări şi vă aşteptăm şi în viitor.

● **OLI B. - ARAD**. Chiar dacă derby-ul de sâmbătă s-a încheiat nedecis, sperăm şi noi că măcar una din cele două reprezentante ale vestului, UTA sau Poli, să promoveze în prima ligă, chiar din această ediție. În legătură cu problema ridicată la punctul doi, ar trebui să revii cu o scrisoare în care să ne prezinți mai pe larg posibilitățile tale. Salutări de la Ion Golumbu.

● **CRISTIAN BUZDUCEANU - HUNEDOARA**. Revin cu alte adrese de cluburi celebre pe care mi le-ai solicitat: **Leeds United,** Elland Road, Leeds LS 11 OES; **Newcastle United**, St. James Park, Newcastle-upon-Tyne NE1 4ST; **Tottenham Hotspur**, 748 High Road, Tottenham, London N 17 OAP.

● **BILL GATES - TIMIŞOARA**. Sigur că din poziția ta, care nu ai participat la primele 3 concursuri CHIBIȚ ar fi mai bine să se calculeze clasamentul procentual, adică împărțind totalul punctelor la numărul de participări, dar ce părere ai dacă un cititor cu un singur talon expediat cu 11 reuşite, ar lua "potul" mare cu procentaj 100%? Ar fi corect? După talonul 5, totalizezi 13 puncte.

● **ŞTEFAN - DETA**. După cum ați observat şi dvs., la concursul CHIBIȚ pentru fiecare rezultat corect se acordă 1 punct. După 5 etape totalizați 15 puncte. Vă lipsesc taloanele 2 şi 4.

● **MARIAN AGA - BOCŞA**. După 5 CHIBIȚ-uri totalizați 26 de puncte (vă lipseşte talonul 3), iar tatăl dvs. a obținut 20 de puncte.

● **TITUS MODORAN - REŞIȚA**. Din moment ce vă interesați de talonul 3, probabil l-ați expediat, dar din păcate nu a mai ajuns la noi. După concursul cu numărul 5 totalizați 28 de puncte.

IVAN DE LA PANĂ

P.S. Aştept scrisorile dvs. la C.P. 490, O.P. 3, Timişoara 1900.

Nu-i vestiaru' seif de bancă

DUMITRU TÂRȚĂU, PENTRU O ZI ÎN AMBIANȚA ARĂDEANĂ

Sâmbătă, unul dintre numeroşii foşti jucători ai grupării textiliste care au asistat la derby-ul UTA -Poli a fost depistat de un agent de-al nostru infiltrat în public în persoana lui **Dumitru Târțău**. Cum bucureşteanul care pe 24 noiembrie va împlini 28 de ani, îşi va reîncepe pregătirile cu Rapid abia peste două săptămâni, în urma unei operații de hernie care l-a ținut în afara gazonului două luni şi jumătate, sâmbătă şi-a făcut timp pentru a reintra în ambianța de la UTA: **"Poli s-a dovedit a fi echipa mai matură şi mai valoroasă, dar cu răbdare, UTA îşi poate închega o garnitură cu care să atace .promovarea peste doi ani. Important este ca publicul arădean să aibă şi el răbdare, pentru că echipa de astăzi este realmente tânără"**, a apreciat cel care a punctat de 13 ori în 58 de apariții pentru roş-albii de pe Mureş în prima ligă.

CODREA, DIN CĂPITAN LA LOT, DIRECT TITULAR LA POLI

Sâmbătă, Iosif Rotariu i-a oferit debutul în premieră ca titular la Poli tânărului **Paul Codrea**. Şi talentatul mijlocaş dreapta care a evoluat cu numărul 21 pe tricou, n-a dezamăgit deloc, dovedind că îşi merită laudele. Folosit 12 minute în prima etapă, cu Baia Mare, apoi o repriză la Sibiu şi chiar 56 de minute cu FC Extensiv, Codrea a dispărut apoi de la Poli. De ce? Pentru a prelua banderola de căpitan la selecționata UEFA 2000 a României la Balcaniada rezervată acestei categorii de vârstă şi la care tinerii "tricolori" au ocupat locul doi, din 8 țări participante, cedând cu 0-1 în finala cu Turcia. **"Am fost căpitan în toate cele 4 meciuri şi în general am jucat bine. Cu acest turneu am pregătit preliminariile pentru europenele din 1999"**, a spus unicul jucător timişorean convocat la acțiunea lotului UEFA 2000. Despre titularizarea sa la derby-ul cu UTA, Codrea a spus doar atât: **"Sincer să fiu, nu mă aşteptam."** Semn că speranțele Timişoarei primesc acum credit...

MEDIC NOU, IMN NOU, POZE NOI

Săptămâna trecută, Poli s-a înnoit. Dan Urşeanu renunțând la post din motive personale, Petre Mehedințu, preşedintele lui Poli, s-a deplasat la Policlinica Sportivă în căutarea unui înlocuitor pentru fostul medic al echipei. Şi în urma discuției cu Simion Surdan, alb-violeții l-au cooptat pe iranianul **Teymoor Ahmadi**, medic specialist în ortopedie şi traumatologie, care trăieşte de 18 ani în România. Teymoor s-a prezentat încă de miercurea trecută la antrenamentele echipei, purtând un impecabil halat alb, dar, după cum a aflat AGENTURA, iranianul de 43 de ani va alerga cot la cot cu băieții când va prinde ceva timp liber.

"Haide Poli, hai băieții / Din Banat, alb-violeții / Poli, Poli, Timişoara / Fala noastră-a-tuturora" este refrenul noului imn al lui Poli, compus de cunoscutul cantautor **Laza Cnejevici**, care cât de curând aşteaptă lansarea casetei audio. **"În compoziție am fost inspirat de revenirea la echipă a lui Iosif Rotariu, care reprezintă speranța redresării clubului şi a urcării la performanța înaintaşilor de la Ripensia."**

În fine, să spunem că miercuri, 2 septembrie, la ora 10.45, poliştii şi-au făcut poza oficială de grup pentru acest sezon, în formulă completă, cu antrenorii, jucătorii, medicul, masorii, în echipamentul alb-violet al firmei Opus. Fotoreporter a fost renumitul Branco Vuin.

ROBERTO LOPPO LANSEAZĂ RUGĂMINȚI PRESEI

Duminică, la conferința de presă organizată de clubul UTA, a fost prezent şi **Roberto Loppo**, un impresar elvețian. Încântat de evoluția polistului Paul Codrea în meciul de sâmbătă, acesta a rugat presa să nu scrie despre faptul că şi-a manifestat interesul în privința tânărului timişorean, pentru a nu-i creşte cota! De ce cotă ar mai avea nevoie un adolescent sub contract cu Dinamo şi totodată căpitan al naționalei UEFA 2000 a României? Agentul nostru n-a aflat exact ce ape încearcă elvețianul în fotbalul din vestul țării...

SDROBIŞ ŞI POPA, TOTUŞI DISTANȚI

Zilele acestea reşițenii de la CSM le petrec în ozonul de pe Valea Prahovei. După o săptămână trecută cu unul sau două antrenamente pe zi, la care au participat şi câțiva dintre talentații jucători ai echipei de tineret-speranțe, duminică dimineața la ora 8, Ioan Sdrobiş i-a convocat pe Doană & Co. la stadion, în vederea îmbarcării în autocarul cu destinația Sinaia, unde sunt programate 5 zile de cantonament pentru meciul cu Steaua. O situație asemănătoare care a şi dat roade, roş-negrii triumfând la Bacău, s-a petrecut şi în turul ediției precedente, când CSMR a efectuat o pregătire centralizată la Slănic Moldova, înaintea deplasărilor succesive la Piatra Neamț şi Bacău. Ca o observație din această pauză competițională la "A", portarul Gică Popa nu "crăcneşte" deloc la "dispozițiile" lui "nea Nelu", dar atmosfera dintre cei doi pare a fi mai degrabă distantă.

AGENTURA

MAGNET

Comercializează, la cele mai mici prețuri, produse electronice şi electrocasnice de renume:

SONY,PHILIPS,TOSHIBA,LG,
SIEMENS,SCHNEIDER,JVC,
MOULINEX,WHIRLPOOL,TEFAL,ROWENTA.

Magazin **MAGNET** Timișoara, str. V.V. Delamarina nr.1, tel./fax. 056/190595.

În 12-24 rate lunare, cu dobândă de 3,9 la sută şi avans minim de 10 la sută.

"DUBLUL" TIMIŞOREAN DIN NAŢIONALA ROMÂNIEI

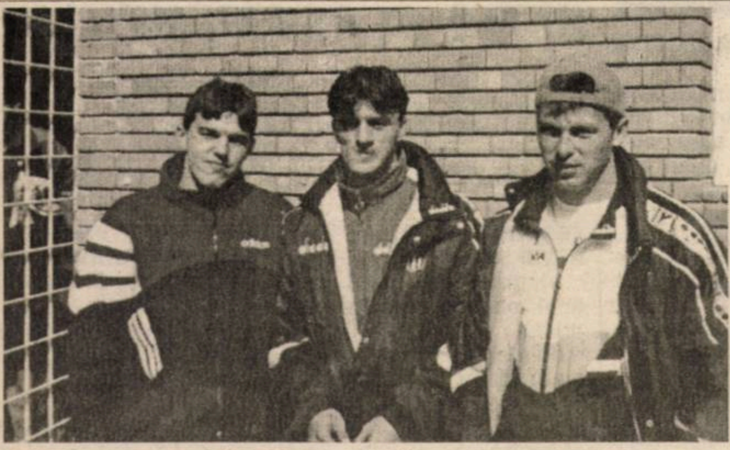

Destine timişorene: CONTRA şi BĂTRÂNU au ajuns, via Dinamo, în Malta, Macavei la... Constanţa.

COSMIN CONTRA: "Iordănescu era mai... spartan"

FLORIN BĂTRÂNU "Acum calc cu hotărâre!"

În situația în care fotbalul timișorean se zbate într-un cenușiu anonimat, o mică-mare bucurie este totuși prezența în echipa națională, în meciul cu Liechtenstein, a cuplului timișorean Contra-Bătrânu, ambii crescuți la Liceul "Banatul" și trecuți pe la Poli. Totul cu regretul că Timișoara fotbalistică n-a putut să-i păstreze...

Sunt departe timpurile când fotbalul de pe Bega făcea legea în România și în 7 mai 1926, la meciul cu Turcia câștigat de România la Istanbul cu 3-1, toți cei 11 jucători ai naționalei erau componenți ai Chinezului Timișoara! Departe sunt și anii '30 când permanent printre tricolori se regăseau câte 7-8 jucători de la Ripensia. Apoi a mai fost și perioada postbelică când CFR Timișoara i-a dat naționalei pe Ritter, Androvici, Ioska Kovacs, Rodeanu, Bădeanțu... Ne-am bucurat și în 31.10.78, într-un meci cu Bulgaria, cuplul de stoperi ai României a fost format din Mehedințu și Păltinișan. Și Timișoara a mai avut o răbufnire "în cuplu", în 1998, când, în trei meciuri consecutive, cu Spania, Norvegia și S.U.A., Vlaicu și Timofte jucau la națională... În rest, apariții singulare...

Așa că această apariție a lui Bătrânu și Contra, într-un moment când naționala se reconstruiește pentru următorul ciclu mondial, nu putea să ne lase indiferenți și i-am provocat la o scurtă discuție pe cei doi ex-alb-violeți...

REP.: **Revenirea voastră în națională se datorează numirii lui Victor Pițurcă la cârma "tricolorilor"?**

C.C.: Nu cred. Cred că se datorează evoluției foarte bune a lui Dinamo în acest start de campionat. Și mai cred că jocul meu bun de la Campionatele Europene de tineret - unde l-am avut antrenor pe... Pițurcă - m-a recomandat pentru convocare.

F.B.: Eu sunt în lot datorită lui Victor Pițurcă!

•

REP.: **Dar ai jucat un meci și sub bagheta lui Iordănescu...**

F.B.: Iordănescu nu m-a plăcut!

REP.: **Declarai atunci când ai fost selecționat de Iordănescu că ți-era frică și să mergi la lot...**

F.B.: Acum calc cu încredere!

REP.: **E altă atmosferă?**

F.B.: De departe.

C.C.: E adevărat că e mai destinsă. Nu se poate spune că la Iordănescu era o atmosferă negativă. Dar Iordănescu era mai spartan. Victor Pițurcă e altfel, mai libertin.

REP.: **Cosmin, cum te-ai simțit ca fundaș stânga?**

C.C.: Am mai jucat pe acest post, ce-i drept, mai rar. E puțin mai altfel că totul trebuie să "fac pe stângul".

REP.: **Și atunci intri pe centru...**

C.C.: Asta-mi place, deși cu Liechtensteinul n-am prea făcut-o.

REP.: **Ai șanse să rămâi titular?**

C.C.: Greu. E postul lui Filipescu, care a fost accidentat...

REP.: **Și pe postul tău, pe dreapta?**

C.C.: Tot greu. E Dan Petrescu. Dar văd că în ultimul timp nu prea mai joacă la Chelsea. Poate voi avea șansă.

REP.: **Florine, când vei marca pentru tricolori? Cu Liechtensteinul te-ai străduit, dar...**

F.B.: De asta sunt necăjit! Dacă n-am marcat cu ăștia, atunci cu cine? Mi-ar fi plăcut să debutez într-un meci oficial cu gol!

REP.: **Cosmin, ce a fost cu povestea aia cu transferul tău la Salamanca?**

F.B.: A fost o ofertă prin Ion Becali, pentru un transfer în bloc la Salamanca a lui Florentin Petre, Mihalcea și al meu. Ei trebuiau să plece imediat, iar eu din vară...

REP.: **Si?**

C.C.: N-a fost de acord Cornel Dinu.

REP.: **Mai e ceva de spus?**

C.C. & F.B.: Ne e dor de Timișoara și... baftă Poli!

DUKI POPOVICI

Conferinţă extraordinară la "Parc"

"Presa sapă clubul UTA"

Duminică, la ora 12, la Hotel "Parc", clubul UTA a organizat o (ne)așteptată conferință de presă. Am participat deși nu am fost invitați... Așa că nu avem decât să concluzionăm că atunci când dl. Lupaș a afirmat că "**presa sapă clubul UTA**" s-a referit expres(și) la "Fotbal vest".

Probabil că tot în această idee s-a stabilit că ziariștii să nu mai aibă acces la vestiare înaintea și după încheierea partidelor, urmând ca după minutul 90 să fie organizate conferințe de presă. S-a precizat în plus că dacă antrenorul Francisc Tisza nu va fi dispus după meci să participe la aceste conferințe va fi delegat altcineva din partea clubului.

Apropo de Tisza, acesta a renunțat la demisie precizând: "**Mariș are nevoie de tratament psihiatric**!"Antrenorul a mai afirmat că îl cunoaște de la vârsta de 12 ani și acesta are probleme psihice. Dacă conducerea UTA-ei va hotărî ca Mariș să rămână la echipă, el, Tisza, îl va neglija. Coachul arădenilor a mai spus că nu-l mai interesează reacția spectatorilor și că nu crede că trebuie să-și ceară scuze pentru ieșirea din timpul meciului cu Poli.

Președintele Marin Lupaș a mai susținut că UTA nu are în acest sezon ca obiectiv promovarea, pentru care ar fi necesare 6-7 miliarde, bani pe care clubul nu-i posedă. Se speră că această sumă să existe în contul UTA-ei peste 2-3 ani.

ATTILA SCHNEIDER

Fotbal vest MONDIAL

TELEVIZORUL A AJUNS LA REŞIŢA

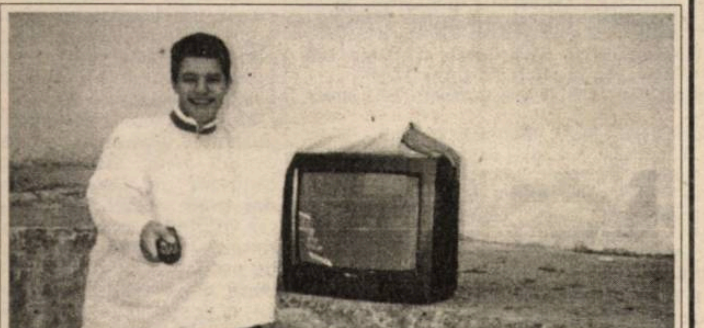

După cum puteți observa din clișeul de mai sus, cititorul nostru Nicolae Florin Belcea, din Reșița, a intrat în posesia televizorului color pe care l-a câștigat prin perseverență și... șansă la concursul "Fotbal vest MONDIAL". La fel ca și el, majoritatea din cei 50 de câștigători și-au primit premiile.

Îi rugăm pe toți ceilalți care nu și-au ridicat câștigurile să ne viziteze la redacție în această săptămână între orele 12 și 17, sau să ne contacteze telefonic la unul din numerele 056-190656 sau 056-190128.

UMT - POLI, un duel care se va lăsa cu K.O.

Care grupare timişoreană va ajunge sub soarele "16-imilor" actualei ediții a Cupei României Tuborg, vom afla mâine, miercuri 9 septembrie, în urma derby-ului local de la Pădurea Verde, dintre UMT şi POLI, din turul 4 al competiției K.O. Divizionara B are prima şansă, dar Costică Rădulescu îşi va cravaşa cu siguranță "mânjii", pentru a oferi o replică tare fostei sale echipe. Prețul calificării este sosirea la Timişoara în faza următoare a unei divizionare A.

Interesant este că UMT şi Poli s-au întâlnit în aceeaşi fază a competiției şi anul trecut, pe atunci ambele trupe jucând în liga secundă, alb-violeții lui Viki Roşca triumfând prin golurile lui Călin (14), Ayeni (34) şi Kovacs (51), respectiv Miculescu (81), meci la care arena UMT a adunat 2500 spectatori. Dovada că aşa zisa tragere la sorți, cel puțin a fazelor inițiale ale Cupei, este dirijată, este şi faptul că alb-negrii şi poliştii se vor înfrunta din nou.

"Hunedorenele" de B **Vega Deva** şi **Corvinul** se vor deplasa şi ele la formații de "C", la **Horezu Râmnicu Vâlcea**, respectiv **Minaur Zlatna**. Toate cele 14 meciuri încep la ora 16.

CÂT CONTUL E ÎN FLOARE ...

Am privit oarecum șocat imaginile care însoțeau ieșirea lui Ilie Balaci din sala de judecată a Ligii... Panouri care se străduiau fără succes să acopere ceva dintr-un neterminat proces de demolare, gunoaie, ba chiar vreo doi câini vagabonzi. Lipseau eternii cerșetori, probabil înlăturați cu grijă la montaj! Însă decorul era cum nu se poate mai nimerit pentru acest dublu caz de scabroasă mârlănie care a atins se pare iremediabil lumea fotbalului românesc.

Balaci mi-a atras atenția de la primele semne ale intenției sale de-a reveni în fotbalul nostru, exprimându-mi chiar în această rubrică rezervele față de declarațiile sale, mai mult decât infatuate. Cu câtva timp în urmă - Costică Popescu de la Radio Craiova poate fi citat ca martor - mi-am permis să-i apreciez anticipativ perioada de la Craiova: patru etape! Iată că n-am greșit prea mult, după cinci runde de campionat, banca Universității oltene fiind din nou disponibilă. Sigur că malaxarea antrenorilor a devenit în Banie un proces tehnologic

CÂINII LATRĂ, CARAVANA TRECE...

de Miki Junea

atât de banal încât am fi tentați să-l ignorăm, obișnuința fiind deja o a doua natură. Întâmplarea de sâmbătă a coborât însă în preistorie, trimițându-ne în lumea cavernelor. Acolo unde, a apuca, a lovi și a-ți lua tălpășița cu o secundă mai repede decât adversarul, erau condițiile primordiale pentru supraviețuire.

Din nefericire - și aici cazul respectiv ne trimite la o situație generală din lumea fotbalului nostru - se țintește doar plecarea pentru bani. Atât și nimic mai mult. Nu contează caracterul, sensibilitatea, moralul, cultura. Sigur că n-am să fac recensământul muzeelor sau bibliotecilor vizitate de "stranierii" noștrii, ar fi prea mult, deși n-ar strica. Sincer, mi-e cam greu, dacă nu imposibil să-i văd pe frații Ilie la Prado, sau pe Răducioiu la Galeria Ufizzi. Cum dealtfel, nu cred că Filipescu s-a-ndurat să arunce banii pe o vizită la Topkapy. Dar măcar ceva, tot ar trebui să rămână din rigoarea, curățenia și pedanteria vieții civilizate pe care ei o parcurg zi de zi. Din acest punct de vedere, mai că n-ar fi nevoie de bani, măcar puțină civilizație ar trebui să aducă de unde au plecat. Cu atât mai dificil este ca asta să se-ntâmple după ani petrecuți într-o zonă a globului în care nevasta poate fi vândută pe-o cămilă, iar omul valorează poate mai puțin decât o pompă de benzină. Dar dacă cele mai de sus nu se pot percepe, un exercițiu tot ar trebui învățat: acela de stăpânire a cumpătului, mai ales atunci când se face pe bani grei. Personal, am dezavuat și dezavuez în continuare bășcălia ieftină în virtutea căreia Balaci a fost caracterizat "antrenor de cămile" într-o țară în care fotbalul se joacă în "cămăși de noapte". Autorul ei este de acuzat: atâta poate, atâta exprimă. Dar nu pot fi de acord cu atitudinea chiar sfidătoare a lui Ilie care, scuturându-și țigara de la nivelul umărului,și-a acontat pe neve actualul an competițional! Din acest punct de vedere, Balaci a dormit cum și-a așternut. Puțin și cu coșmaruri. Neplăcut rămâne faptul că, gândind mai încet decât lovește, Balaci pare coborât din lună, acuzându-i pe alții de vina sa evidentă. În mintea lui, alții i-or fi pus gheata în mână, apăsându-i crampoanele pe arcada lui Huzu! Figurativ am putea să-i dăm dreptate, atâta timp cât un președinte de club coboară la marginea arenei pentru a face dreptate în stil neaos, cu capul în gura arbitrului, de ce n-ar putea antrenorul să lovească cu bocancul? Precum într-o întrecere pe ramură, cu poze la panoul de onoare!

Mai trist e că, viitoare generații de fotbaliști au acum exemple cât se poate de clare întru a scuza ulterioarele excese din cantonamente și nu numai: domn' antrenor și domn' președinte. Dar poate că aceste gesturi n-au, nu-i așa, nici un fel de importanță. Tot ce e demn de luat în considerare este doar contul bancar...

CREAŢI SPAŢIU ŞI LUMINĂ CU FERESTRE DE MANSARDĂ

VELUX®

REPREZENTANT COMERCIAL VELUX®

S.C. COVA GHERA S.R.L.
MOŞNIŢA NOUĂ NR. 323
Tel. 056/132.724; 056/132.728

Cristian Sultana
REVENIRE NESPERATĂ DUPĂ 18 LUNI

"Nu-i mai port pică lui Diaconescu,... după acel coşmar al vieţii mele"

Pe lângă momente plăcute, un fotbalist se "loveşte" în carieră şi de situaţii ingrate, datorate în special accidentărilor. Sultana, născut în urmă cu 26 de ani în Lugoj, a trăit un coşmar în 1966, când la un meci amical disputat de echipa sa Progresul, împotriva CFR-ului, a suferit un stupid accident, Diaconescu provocându-i o ruptură de ligamente la genunchiul piciorului drept. **"Cu câteva etape înaintea barajului pentru promovare în liga a treia, cu Dacia Orăştie, la un joc de verificare, Emilian Diaconescu mi-a rupt piciorul"**, derula filmul evenimentelor, vizibil marcat de cele întâmplate la timpul respectiv, Cristian Sultana, care a mai adăugat că **"am fost la trei medici care mi-au dat... trei diagnosticuri. Până la urmă am mers la** Bucureşti, operându-mă la doctorul Filipescu, care mi-a garantat că-mi voi relua activitatea fotbalistică. Acum nu-i mai port pică lui Diaconescu, cu toate că nu m-am mai întâlnit cu el, dar nu ştiu cum s-ar fi simţit dacă s-ar fi aflat în postura mea. Nici acum nu-mi vine să cred că m-am reintors pe terenul de joc, după acel coşmar al **vieţii** mele", continuă Sultana, care a reapărut în peisajul fotbalistic timişorean acum şase luni. "Ilie Rotariu m-a luat, în iarnă, în pregătiri cu Obilici, dar simţeam **că deocamdată nu pot face faţă efortului. După aceea, la sugestia lui Gigi Ilici, am mers la Telecom, în Campionatul Judeţean, unde am evoluat în returul campionatului"**, îşi reaminteşte fundaşul stânga reapariţia, după un an şi jumătate, pe dreptunghiul verde.

Primii paşi în fotbal i-a făcut la 10 ani la copiii Progresului, sub îndrumarea antrenorilor Maşcovescu şi Romanescu, dar înainte de a fi legitimat la acest club, jucător de câmp, pe maidanul de la Cralovăţ, Cristian Sultana stătea în poartă la "miuţă", având veleităţi de goalkeeper: **"Când jucam cu copiii mai în vârstă decât mine, stăteam în poartă, toţi spunându-mi că am calităţi şi o să ajung mare portar. Dar în câmp mi-a plăcut mai mult şi aşa am ajuns să evoluez mijlocaş central şi mai apoi stânga la juniorii Progresului."** În anul 1989 a fost promovat de Ghiţă Chimiuc la seniori, debutând în eşalonul trei, un an mai târziu, sub comanda lui Ghiţă Codreanu şi Petre Vlătănescu, jucând în divizia B, alături de consacraţii Bagiu, Pologea, Munteanu, Hossu, Neagu, Ilie Rotariu şi fraţii Ciută. După satisfacerea stagiului militar la Şoimii, unde a purtat banderola de căpitan, care i-a mai fost încredinţată la juniorii Progresului, dar şi o vreme la echipa mare, Sultana s-a întors la gruparea de lângă Gara Mică, unde mărturiseşte că a trăit cele mai frumoase momente ale carierei, din toate punctele de vedere. **"La Progresul** (n.n. - acum Electrica), **mai ales după partidele câştigate, alături de Iliuţă, Ilici, Pologea, Vlătănescu, Mureşan, jucam poker pe bani, ori de câte ori se ivea ocazia, încheind aceste <<dispute>> la un <<şpriţ>>. De cele mai multe ori eu câştigam, iar Pologea şi Ilici erau cel mai plângăreţi. Şi acum aş vrea să mă întâlnesc cu astfel de momente"**, sintetizează Sultana vremurile bune din "perioada Progresul", unde l-a mai avut coach şi pe Radu Suciu, care afirma că era cel mai dotat fundaş stânga din ultimii zece ani pe care i-a avut Timişoara. Vis a vis de această afirmaţie, Cristi a ţinut să sublinieze: **"Probabil că Suciu avea dreptate, deoarece atunci evoluam bine, fiind selecţionat de Poli şi pentru trialuri, în vederea unui eventual transfer la formaţia fanion a oraşului. Cu toate că mulţi îmi acordau şanse reale de a ajunge la Poli, a venit acea stupidă accidentare, care m-a frustrat de o posibilă trecere la alb-violeţi."**

"Paşalîc", cum era poreclit de coechipierii "tramvaiştilor", alături de Gheorghe Chevereşan, este privit ca "erou" în Cralovăţ mai ales datorită evoluţiei în cadrul echipei de fotbal, nefiind niciodată legitimat sub culorile acestui team: **"În Cralovăţ, eu şi Gioka, suntem priviţi mai aparte, deoarece ori de câte ori am avut prilejul nu am scăpat ocazia de a evolua pentru această formaţie, bineînţeles pe fals, ajutând-o în multe rânduri să câştige meciuri."** Avându-i idoli pe Stojkovici şi Savicevici, cu toate că nu este sârb, făcând doar şcoala generală şi liceul în limba sârbă, Cristi Sultana este convins că putea evita accidentarea dacă în vara lui '96, diriguitorii clubului Electrica îi dădeau dezlegarea pentru UMT, după un stagiu de pregătire cu vecinii de cartier, odată cu trecerea lui Vali Miculescu la alb-negrii de la Pădurea Verde. În vara acestui an, Cristi a trecut de la Telecom la Jimbolia, dorit de Tavi Popescu, antrenor care l-a solicitat şi în urmă cu doi ani la UMT. **"După returul cu Telecom, unde atmosfera a fost excelentă, după atingerea obiectivului propus, promovarea, nu mi-a spus nimeni personal să mai rămân la echipă. Aşa că am trecut la Jimbolia, la insistenţele preşedintelui Gruicin, unde am fost asigurat că vor să facă echipă de valoare. Mai ales că acolo erau Tavi Popescu şi Tică Andreaş am acceptat, fără a sta prea mult pe gânduri, oferta jimbolienilor."** Comparativ cu anii în care evolua în eşalonul patru, Sultana are acum o altă impresie despre divizia D: **"Mi se pare mai tare campionatul, deoarece acum sunt 4-5 echipe care vor promovarea, alături de noi luptându-se pentru şefie CSA, Tabac, Telecom şi Sânnicolau Mare. În urmă cu câtiva ani, se cam ştia clubul care va promova, acum lupta pentru întâietate fiind mult mai disputată. La condiţiile pe care le are Jimbolia, cred că avem cele mai mari şanse de a promova. Aici se vrea şi se face performanţă şi tocmai de aceea vreau şi sper să promovez cu această echipă."**

ALIN RADOVAN

D-ARAD

"LEMNARII" PREIAU ŞEFIA CLASAMENTULUI

FC INEU - FRONTIERA CURTICI 1-1

Rezultatul constituie o surpriză care putea să fie de şi mai mare amploare, dacă portarul gazdelor, **Feieş**, nu ar fi apărat un penalty. **Pantea** a deschis scorul pentru oaspeţi, golul egalizator purtând semnătura lui **Balaci.**

Au arbitrat: M. Bondar - G. Oanţă, R. Cadar

VICTORIA NĂDLAC - ŞOIMII PÂNCOTA 1-2

La un moment dat nădlăcanii puteau conduce confortabil, dar **Miţiţi**, care a reuşit o dublă, le-a tăiat elanul. Încet dar sigur, Pâncota urcă spre fruntea clasamentului.

Au arbitrat: M. Vida - G. Petrişor, N. Ardelean.

VICTORIA ZĂBRANI - UNIVERSITATEA ARAD 0-6

Zăbraniul ne-a obişnuit cu înfrângeri la scor, indiferent de terenul pe care joacă, aşa că acest rezultat "fluviu" nu trebuie să surprindă pe nimeni. Au marcat: Blăniţă (3), **Folea, Diaconu** şi **Sabău.**

Au arbitrat: A. Apătean - A. Păcurar, A. Teglaş

SEMLECANA SEMLAC - GLORIA ARAD 0-4

Un alt rezultat care nu miră , dată fiind diferenţa de valoare dintre cele două echipe. Juniorul Gloriei, **Pop**, a reuşit două goluri, continuând seria bunelor prestaţii din acest campionat.

Au arbitrat: R. Cristea - I. Alb, N. Forton.

CRIŞANA SEBIŞ - CPL ARAD 0-3

Victorie fără drept de apel, oaspeţii trecând pe primul loc al clasamentului. **Balint** a înscris de două ori pentru "lemnari", dar cel mai spectaculos a fost autogolul gazdelor!

Au arbitrat: T. Enoiu - C. Ciocan, P. Maghiar

MOTORUL VULTURII SOCODOR - TRICOUL ROŞU ARAD 2-1

Meci tare, foarte disputat, golul victoriei fiind înscris în minutele de prelungire dictate de arbitru.

Au arbitrat: P. Zau - Şt. Mercea, M. Hălmăgean

CRIŞUL CHIŞINEU CRIŞ - GLORIA CERMEI 2-2

Au marcat: **Varga, Buliga - Moţiu, Fericean**

A fost o partidă deosebit de disputată, gazdele fiind de două ori la conducere, Gloria având însă resurse să egaleze de fiecare dată. La scorul de 1-1, portarul Crişului, **Pall**, a fost eliminat pentru injurii. Tensiunea a persistat până la final.

PĂULIŞANA PĂULIŞ - A.S. VLADIMIRESCU 0-4

Au marcat: **Orosz (2), Vâzoc, Olteanu**

Vladimierscu "a spart gheaţa", obţinând prima victorie în deplasare.

STELIAN ROTARIU

CLASAMENT

1.CPL ARAD	5	4	1	0	15- 2	13	+4
2. PÂNCOTA 2000	5	4	1	0	9- 3	13	+7
3. GLORIA AR.	5	3	2	0	12- 4	11	+5
4. TRIC. ROŞU	5	3	1	1	17- 4	10	+4
5. CH. CRIŞ	5	3	1	1	8- 5	10	+1
6. VLADIMIRESCU	5	3	0	2	15- 2	9	+3
7. CERMEI	5	2	3	0	12- 7	9	+3
8. "U" ARAD	5	2	2	1	13- 6	8	+2
9. FC INEU	5	2	2	1	9- 6	8	+2
10.SOCODOR	5	2	2	1	8- 5	8	-1
11.LIPOVA	5	2	2	1	10- 8	8	+2
12.NĂDLAC	5	2	0	3	9-13	6	-3
13.CURTICI	5	1	1	3	7- 8	4	-2
14.SEBIŞ	5	1	0	4	4-16	3	-6
15.ROMVEST	5	0	1	4	6-15	1	-8
16.PĂULIŞ	5	0	1	4	3-16	1	-8
17.SEMLAC	3	0	1	4	3-18	1	-8
18.ZĂBRANI	5	0	1	4	0-22	1	-8

ET. VIITOARE:

Et. 6 – 11-13 septembrie: "U" Arad – Curtici; Cermei – Nădlac; CPL – Semlac; Gloria Arad – Păuliş; Lipova – FC Ineu; Pâncota – Romvest; Tric. Roşu – Ch. Criş; AS Vladimirescu – Socodor; Zăbrani – Sebiş.

Campionii câştigă primul punct

ROMVEST ARAD - ŞOIMII LIPOVA 2-2 (2-0)

Stadion "Fabrica de Zahăr", teren desfundat, timp ploios, spectatori 50.
Arbitri: M.Toderici - D.Rusan, L.Ţandără.
Observator: Nicolae Ardelean.
Cartonaşe galbene: Mărginean, Bier, Fritea - Stei, Trif, Gavrilă
Cartonaş roşu: Sârb (min. 23).
ROMVEST: Huţan - Bier - R.Tisza, Maliţa, MĂRGINEAN, Pocaznoi - Iacob (75, Cioară), Anca (cpt.), DRIDA - DRĂGAN, FRITEA.
Antrenor: Florin Voinea. Pe bancă: Mureşan, Ponta, Clepe, Şerb.
ŞOIMII: PĂŞCĂLĂU - Lăcătuş - Albu (85, Zepa), Păuna, Stei (89, Abrudan) - Sârb, STOIU (cpt.), Trif, Samoilă (65, Gavrilă) - Cean, Văscuţ.
Antrenor: Dorel Stoenescu. Pe bancă: Tuduri, Deffert, Sculici, Filimon.
Au marcat: 1-0, FRITEA (min.32), cu un şut violent, de la 14 metri, în vinclu; 2-0, DRĂGAN (min.41), cu un şut la colţul scurt, după un contraatac fulger: 2-1, STOIU (min.53), reluare din interiorul careului; 2-2, GAVRILĂ (min.69), descurcându-se cel mai bine într-un careu aglomerat, profitând de indecizia fundaşilor gazdă.
Jucătorul meciului: DRĂGAN.

● Pe un teren imposibil, ambele echipe, cu foarte mulţi tineri în componenţă, s-au angajat într-o luptă fără menajamente. Lipova, totuşi mai experimentată decât campionii României la categoria 15 ani, a trecut de două ori pe lângă gol în debutul partidei, dar bălţile din faţa porţii le-au jucat feste lui Stoiu şi Sârb. ● Eliminarea acestuia din urmă, pentru un fault violent din spate, a rupt echilibrul partidei şi Romvestul a înscris de două ori în mod spectaculos. ● În partea a doua, pe fondul căderii fizice a gazdelor, oaspeţii au revenit şi au egalat, fapt nesperat nici de ei la un moment data. ● La scorul de 2-2, ambele echipe au ratat pe rând golul victoriei, iar în minutul 85, arbitrul Toderici le-a refuzat oaspeţilor un penalty, la un fault comis asupra lui Văscuţ...

FLORIN VOINEA: **"Lipsa noastră de experienţă şi-a spus cuvântul, fiind al doilea meci în care pierdem asemănător punctele. Treaba merge bine 50 de minute, atât cât ne ţin puterile. Vă asigur că nu vom retrograda."**

DORÉL STOENESCU: **"Le-am cerut jucătorilor să nu-i considere pe adversari nişte copii şi nu ne-au ascultat. Sârb a faultat inutil lăsându-ne în 10. Cu toate acestea, cu mai multă şansă şi mai multă mobilizare, puteam câştiga."**

S.R.

D-CARAŞ

CAROMET ÎŞI PĂSTREAZĂ PROCENTAJUL 100 LA SUTĂ CU UN SUCCES LA SCOR

DUNĂREA MOLDOVA NOUĂ - MUNCITORUL REŞIŢA 2-1

Au marcat: Burghioc (57), Dumitru (87) - Calofir (78)

Au arbitrat: D. Iacob - V. Botezatu, M. Nicoară.

FOREST OLIMP ZĂVOI - METALUL BOCŞA 2-1

Au marcat: Mateiaş (44), Mălăescu (47) - Căienar (32).

Au arbitrat: N. Asandei - G. Surdu, I. Balaj.

CAROMET CARANSEBEŞ - NERA BOZOVICI 8-0

Au marcat: Bojin (24), Slătaru (30 şi 40), Feneş (48), Doran (50, din penalty), Dogaru (56), Păuliş (84), Drăghici (88).

Au arbitrat: Al.Novac - M.Gricov, M.Pane.

INTER GREONI - CFR CARANSEBEŞ 3-4

Au marcat: Lupu (7, 40, 45) - I.Marcu (29,38, 85), Balea (63).

Au arbitrat:P.Herghelegiu - Fl.Bitiş, I.Cocora.

Jocul s-a desfăşurat la Oraviţa, deoarece terenul din Greoni nu întruneşte condiţiile regulamentare. La finalul meciului, pe culoarul ce duce spre vestiarul arbitrilor, cavalerii fluierului au fost loviţi de un grup de susţinători ai gazdelor, în frunte cu vicepri marul comunei Grădinari. După aceste incidente, sancţionarea poate duce chiar la eliminarea formaţiei Inter Greoni din campionat.

ARSENAL REŞIŢA - CSO MINERUL ORAVIŢA 2-1

Au marcat: Pătuleanu (17), Stoica (48) - Păştilă (84).

Au arbitrat: V. Mihuţ - I.Ionel, D. Seradea.

AS BOCŞA - BISTRA GLIMBOCA 4-1

Au marcat: Ciocoi (10), Creiniceanu (28), Furic (40), Popovici (65) - Bădulean (85).

În minutul 70 Creiniceanu a ratat o lovitură de pedeapsă, încercând o schemă tactică cu coechipierul Megheleş.

Au arbitrat: M. Doriţa - T.Laszlo, Şt.Gherghina.

MUNDUS CARANSEBEŞ - METALUL OŢELUL ROŞU 2-1

Au marcat: Bădescu (54), Lăzărescu (81) - Török (74).

Au arbitrat: M. Medar - S. Chitucea, S. Miclosină.

MINERUL ANINA - METALUL TOPLEŢ 3-3

Au marcat: Şarpe (11), Palatinus (54), Vrânceanu (88) - Ciobotaru (20, pen.), Şain (35), Coman (58).

Au arbitrat: D. Vătafu - S. Mihart, D. Tuchiluş.

ALEX IZVERNARI

CLASAMENT

1. CAROMET	5	5	0	0	24- 2	15	+6
2. ARSENAL	5	4	0	1	19- 3	12	+3
3. CFR C-SEBEŞ	5	4	0	1	20- 7	12	+6
4. MINERUL MN	5	4	0	1	12- 4	12	+6
5. OŢELU ROŞU	5	3	1	1	8- 4	10	+4
6. TOPLEŢ	5	2	3	0	8- 4	9	+3
7. MUNCITORUL	5	3	0	2	8- 6	9	+3
8. MUNDUS	5	2	2	1	5- 6	8	-1
9. AS BOCŞA	5	2	0	3	13-14	6	-3
10.ZĂVOI	5	2	0	3	3- 7	6	-3
11.M.BOCŞA	5	1	2	2	8- 8	5	-1
12.ORAVIŢA	5	1	1	3	5- 6	4	-2
13.GREONI	5	1	1	3	6- 9	4	-5
14.GLIMBOCA	5	1	1	3	8-12	4	-2
15.COZLA	5	1	1	3	3-25	4	-5
16.DUNĂREA MN	5	1	0	4	2-12	3	-6
17.BOZOVICI	5	1	0	4	3-20	3	-3
18.ANINA	5	0	2	3	8-14	2	-7

ET. VIITOARE:

Et. 6 - miercuri, 9 septembrie: Bozovici - Zăvoi; CFR C-sebeş - Anina; Glimboca - Mundus; Met. Bocşa - Cozla; Minerul M.N. - Arsenal; Muncitorul - AS Bocşa; Oraviţa - Dunărea M.N.; Oţelu Roşu - Greoni; Topleţ - Caromet.

Et. 7 - 12-13 septembrie: Anina - Oţelu Roşu; Arsenal - Met. Bocşa; AS Bocşa - Dunărea M.N.; Caromet - CFR C-sebeş; Cozla - Bozovici; Greoni - Glimboca; Minerul M.N. - Oraviţa; Mundus - Muncitorul; Zăvoi - Topleţ.

Damianovici & co reuşesc alt "+3" pentru dunăreni

MINERUL COZLA - MINERUL MOLDOVA NOUĂ 1-3 (0-2)

Stadion "Berzasca", teren denivelat, timp frumos, spectatori 100.
Arbitri: Gh. Tiucă - Gh. Pârvu, I. Ban (toţi din Caransebeş).
Cartonaşe galbene:Ianculovici, Martinovici, Gavriloi - Gh. Stroia, Iancovici, Halas.
COZLA: GAVRILOI - Stanoievici - BÂŞA, Martinovici, Elduli - Curea, Ianculovici, Marcu, Curici (80, Furdui) - Popescu Ţăranu.
Pe bancă: Mateescu, Simion, Dragomir, Ghimpu, Ion.
MODOVA NOUĂ: Minea - MIU - Ştefanovici, Marchiş, Gh. Stroia (72, Dragomir) - Iancovici (63, Jurj), HALAS, A. STROIA (82, Runcan), ASANDULUI - DAMIANOVICI, Fl. Luca (15, D. Luca).
Pe bancă: Goanţă, Blănariu, Stanciu.
Au marcat: 0-1 DAMIANOVICI, (min. 16), cu un şut din interiorul careului mare, în urma unui contraatac ; 0-2 A. STROIA (min. 31), de la 8 metri de poartă reluând în plasa porţii lui Gavriloi un balon revenit din bară; 1-2 IANCULOVICI (min. 65), la o bâlbâială a defensivei echipei vizitatoare, după o fază rapidă; 1-3 ASANDULUI (min. 86), cu un şut puternic din afara careului de 16 metri.
Jucătorul meciului: OMER DAMIANOVICI

● Cu toate că diferenţa de valoare dintre cele două combatante este evidentă, jocul a fost destul de echilibrat, gazdele evoluând cu o ambiţie deosebită. ● Echipierii formaţiei din Moldova Nouă, mult mai experimentaţi decât partenerii de întrecere, şi-au mai creat şi alte ocazii de gol, dar le-au ratat cu seninătate prin Asandului, Damianovici şi A. Stroia. Localnicii au ratat şansa unui gol în minutul 90 când Furdui, care este primarul comunei Berzasca, a trimis balonul în bara porţii apărate de Minea. ● Întâlniera s-a încheiat fără incidente, în special datorită brigăzii de arbitri, care a reuşit să tempereze zelul unor jucători care au căutat prin intervenţiile lor să depăşească, în unele situaţii, limitele regulamentului.

După meci tehnicianul gazdelor, **Armanca**, a declarat: **"Am încercat să obţinem un rezultat bun dar n-am reuşit, deoarece am întâlnit o echipă experimentată, care are condiţii de pergătire mult mai bune decâ ale noastre"**, în timp ce vicepreşedintele dunărenilor, **Băleanu**, patronul firmei "TV Cablu Moldova Nouă", a afirmat: **"Mă bucur că am câştigat jocul şi ne menţinem în plasa liderului, dar consider că gazdele au jucat uneori peste limita regulamentului, durităţile lor fiind tolerate de centralul meciului. Prin implicarea firmei mele în fotbal, cât şi a altor simpatizanţi, dorim de data aceasta promovarea în Divizia C."**

ALEX. IZVERNARI

D-TIMIȘ

Titi Varga debutează cu gol pentru CSA Timişoara

Runda a cincea a campionatului a adus cele mai puţine victorii ale gazdelor de la startul sezonului, doar echipele Celuloză şi Oţel, Frola Variaş şi AS Telecom salvând onoarea grupărilor ce au evoluat în propriul fief. Oaspeţii, prin cele patru succese obţinute, s-au aflat la un pas de egalarea recordului de cinci victorii externe, înregistrat în etapa a treia. Doar unul dintre derby-uri, cel de la Timişoara, din cartierul Plopi, a revenit echipei gazdă, Steop impunându-se clar în faţa lui Gorduna, în timp ce duelul de la Jimbolia s-a încheiat nedecis, Popescu şi Căprărescu acumulând câte un punct în disputa primelor clasate.

CELULOZĂ ŞI OŢEL - AS AUTO TIMIŞOARA 2-0

Au marcat:Levai, Olasz

Arbitri: L. Ujhely - I. Lazăr, D. Popovici.

Fără aportul mijlocaşilor Berceanu şi Ignea, plecaţi la o probă de joc în Cehia, trupa lui Ghiţă Chimiuc a înregistrat primul eşec în campionat, tehnicianul vizitatorilor afirmând după meci că **"e greu să câştigi în Mehala, deoarece băieţii ăia sunt nervoşi rău"**. De cealaltă parte, Pinto Vuşcan & Co. au obţinut al doilea succes, fiind una din puţinele formaţii cu punctaj maxim "acasă".

FC FROLA VARIAŞ - UNIREA PETIM PECIU NOU 1-0

A marcat: Munteanu.

Arbitri: I. Spătaru - N.Pleşa, G. Stoicovici.

După victoria din runda inaugurală, tinerii elevi ai lui Tavi Foale au obţinut alte 3 puncte în faţa propriilor susţinători, după trei eşecuri consecutive, dintre care unul pe terenul din Variaş. Invincibilitatea Peciului în deplasare a luat sfârşit, băieţii lui Marius Mureşan înclinând steagul în faţa localnicilor, după două victorii "afară" în etapele I şi III.

FC JIMBOLIA - UNIREA SÂNNICOLAU MARE 1-1

Au marcat: M. Căluşer - Maier.

Eliminaţi: M.Căluşer - Balaban.

Arbitri: T.Lajos - N. Istrat, I.Juravle.

Primele clasate ale seriei au terminat derby-ul de duminică al rundei nedecis, într-o încleştare în care Tavi Popescu sublinia faptul că echilibrul jocului s-a rupt după eliminarea lui Marius Căluşer, afirmând că **"sunt optimist şi tot Jimbolia va promova"**. Celălalt tehnician, Nicolae Căprărescu, susţine că **"am pierdut două puncte, datoriotă anulării unui gol perfect valabil, înscris de Siminiceanu, dar tot aşa de bine puteam pierde disputa."**

MÂNUŞARUL TIMIŞOARA - AGROCOM BEREGSĂU MARE 1-3

Au marcat:Romitan - Brândescu, Zvâncă (autogol), Mateoc.

Arbitri: C. Dobrişan - P. Petcu, I. Juravle jr.

Deşi a marcat un gol, echipa lui Andrei Horvath n-a putut să-şi asigure nici măcar un punct, continuând să deţină două recorduri negative în noua ediţie de campionat: cea mai slabă ofensivă şi "lanterna roşie". Cu acest succes, trupa lui Toma Grozăvescu şi-a trecut în cont şi primele puncte externe, după a treia deplasare a sezonului.

FC POLI II - CSA TIMIŞOARA 0-5

Au marcat: A. Nistor (11 m), Bâgu, Cibi, Cosma, Varga.

Arbitri: R. Malac - Gh. Nicola, R. Avram.

La Cenad s-a înregistrat cea mai categorică victorie a etapei, Florian Mierea & Co. administrând garniturii secunde alb-violete o nouă înfrângere usturătoare. Cu toate acestea, antrenorul vizitatorilor a avut cuvinte de laudă la adresa tinerilor polişti: **"Mi-a plăcut de Poli II, a jucat bine, dar se vede că n-are maturitate în joc"**, CSA-ul rămânând în continuare, alături de Telecom, cu cea mai bună defensivă a seriei.

AS TEHNOMET TIMIŞOARA - ŞOIMII TIMIŞOARA 1-3

Au marcat: Görbe (penalty) - P. Parlea (2),Apostol.

Arbitri: V. Igna - M. Boboc, Cr. Munteanu.

Nici după a cincea etapă teamul lui Gheorghe Stănescu n-a reuşit să acumuleze măcar un punct, experienţa "aviatorilor" lui Neluţu Bungău fiind hotărâtoare în tranşarea partidei. Şoimii a acumulat punctaj maxim în deplasare, după un identic 3-1 administrat Mănuşarului, în etapa a treia, în Ciarda Roşie.

AS TELECOM TIMIŞOARA - AS TABAC TEXTILA 3-0

Au marcat: Deac (autogol, la şutul lui Ilici), David, Răcelescu.

Arbitri: Z. Ciev - M. Petcu, R. Urecheatu.

Scorul de forfait reflectă clar diferenţa dintre cele două combatante din acest joc, "fumătorii" mulţumindu-se până la urmă că n-au mai încasat câteva "boabe", la bara lui Raici şi ratările monumentale ale vitezistului Cuclea. Aflată la prima înfrângere, trupa lui Gorduna speră să-şi revină la realitate, în timp ce "telefoniştii" egalează lidera, Sânnicolau, în dreptul punctelor acumulate.

BANCOM BANATUL TEREMIA MARE - TIMPURI NOI GIARMATA 0-2

Au marcat: Haba, Fl. Pârvu (11 m.) Arbitri: O. Trandu - L. Betea, E. Iercu. Eliminat: Onişa (Giarmata).

Alături de Mănuşarul şi Tehnomet, echipa fraţilor Chirilă este la zero (!) în dreptul punctelor acumulate, impactul cu eşalonul patru fiind o căciulă prea mare pentru localnici.Gruparea condusă de Costel Cireşan a obţinut primele puncte din 3 partide în deplasare, sperând într-o relansare a formaţiei sale în întâlnirile de "afară".

CLASAMENTUL GOLGETERILOR: 6 goluri - **M. Căluşer** (Jimbolia), **Tudor** (Sânnicolau Mare), **Apostol** (Şoimii); 4 goluri: **Udrea** (Peciu), **Foale** (Tabac), **Cseh** (Sânnicolau), **Olasz** (Celuloză).

ALIN RADOVAN

CLASAMENT

1. SÂNNICOL.	5	3	2	0	16-5	11	+5
2. JIMBOLIA	5	3	2	0	13-4	11	+2
3. ŞOIMII	5	3	2	0	11-4	11	+2
4. TELECOM	5	3	2	0	6-1	11	+2
5. CSA TMŞ.	5	3	1	1	10-1	10	+4
6. TABAC	5	3	1	1	12-6	10	+4
7. DETA	5	2	3	0	11-5	9	0
8. GIARMATA	5	3	0	2	9-7	9	+3
9. AUTO	5	2	2	1	7-4	8	+2
10.AGROCOM	5	2	1	2	12-9	7	+1
11.CELULOZA	5	2	1	2	9-8	7	+1
12.PECIU	5	2	0	3	7-4	6	0
13.MONDIAL	5	1	3	1	3-6	6	-3
14.FROLA VARIAS	5	2	0	3	6-11	6	-3
15.POLI II	5	1	0	4	7-22	3	-6
16.TEHNOMET	5	0	0	5	3-10	0	-9
17.TEREMIA	5	0	0	5	3-20	0	-6
18.MĂNUŞARUL	5	0	0	5	2-20	0	-9

ET. VIITOARE:

Et. 6, 11-13 septembrie: Auto – Teremia; Agrocom – Giarmata; CSA Tmş. – Jimbolia; Deta – Tehnomet; Mănuşarul – Mondial; Peciu – Poli; Sânnicolau – Celuloză şi Oţel; Tabac – Frola Variaş; Şoimii – Telecom.

NOU PROMOVATA RĂMÂNE NEÎNVINSĂ

MONDIAL LUGOJ - FURNIRUL DETA 1-1 (1-1)

Stadion "Vulturii", timp ploios, teren umed, spectatori 150
Arbitri: C. Făniţă - S. Caia, P. Pecarov
Observator: Ion Diaconu
Cartonaşe galbene: Iove, Gross, Todorescu, Trăilă - Pluştea, Moldovan, Tuică, Farcaş
Cartonaş roşu: Farcaş (min. 81)
MONDIAL: Costinean - ROTARU - Popet, Iove, Petruescu, Tanchi - Todorescu, PODEAN (cpt.), PREDA - Gross (88, Benescu), Şerbănoiu (46, Odobaşa, 68, Trăilă).
Antrenor: Dafin Danciu. Pe bancă: Gârleanu, Jivulescu, Fuior.
FURNIRUL: LUNGU - SOLOMON - Mioc (89, Cârnu), GHIŢOAICĂ, Tuică (cpt.) - Moldovan, Cuvejdean, Pripas (90, Juravle), Lörincz (67, Pluştea) - Bochiş, Farcaş.
Antrenor: Cristi Solomon. Pe bancă: Szabo, Telbisz, König
Au marcat: 1-0, ŞERBĂNOIU (min. 39), plasat, pe lângă Lungu după o pasă a lui Petruescu; 1-1, FARCAŞ (min.45), cu capul, după o greşeală a lui Costinean, care a respins în faţă şutul centrare al lui Lörincz.
Jucătorul meciului: SOLOMON

● Într-unul din derby-urile Diviziei D, lugojenii, cu o echipă tânără şi neexperimentată, n-au reuşit să treacă de o formaţie mult mai omogenă şi totodată mai valoroasă, care are în componenţă mulţi jucători care au evoluat în ligi superioare ● Detenii puteau deschide scorul în min. 6, când şutul lui Bochiş, de la 20 de metri, a fost deviat în bară de portarul Costinean ● După alte 20 de minute şi gazdele au expediat balonul în bară prin Toderescu ● Pe lângă aceste şuturi în bară, ocaziile cele mai mari le-au avut lugojenii prin Şerbănoiu, care în două situaţii, singur cu goalkeeper-ul oaspeţilor, n-a reuşit să-l învingă ● Cea mai controversată fază a reprizei secunde s-a petrecut în min. 69, când Preda a scăpat singur spre poarta Furnirului şi în ultimul moment portarul Lungu a reuşit să agaţe corect balonul, iar centralul partidei, Făniţă a lăsat jocul să curgă, spre nemulţumirea gazdelor, care au solicitat penalty ● După aspectul jocului acest rezultat de egalitate consemnat la finalul celor 90 de minute este echitabil, iar detenii şi după această a V-a etapă rămân neînvinşi.

DAFIN DANCIU: **"A fost un joc echilibrat între două echipe destul de bune. Rezultatul ne dezavantajează deoarece am avut mai multe ocazii şi pentru că am luat un gol de portar."**

CRISTI SOLOMON: **"După părerea mea a fost un meci de mare luptă, în care iniţiativa a aparţinut pe rând ambelor formaţii, cu un plus de partea noastră. Rezultatul putea să ne fie favorabil, dar oricum sunt mulţumit şi cu acest scor."**

CIPRIAN TRANCĂ

Încălzire înaintea derbyurilor cu cei din Vale...

METALUL CRISCIOR - DACIA ORĂŞTIE 0-3 (0-2)

Stadion "Metalul", teren moale, timp ploios, spectatori 60
Arbitri: P. Zlate (Lupeni) - A.Radu (Deva), Z. Ghergely (Hunedoara)
Observator: Emil Munteanu (Deva)
Cartonaşe galbene: Iancu, Murşa - Târvuloiu
Cartonaş roşu: Iancu
METALUL: David (34, Bogler) - Iancu (cpt.) - Ghioană, Negru - Bărăştean (34, Corinda), V.Iga, Ţulea, Ştefan - Miler (1, Cor; 60, Dorneac), MURŞA, Gavrilă
Antrenor: Marcel Iga. Pe bancă: C. Iga
ORĂŞTIE: Opric - CĂPUŞAN (cpt.) - Ştefan, Târvuloiu, ILICI - SIMIAN, Ciuraru (1, Toth), CHIRA (83, Contor), Baciu (70, Marin) - EŞANU, Ivănescu.
Antrenor: Varol Gal. Pe bancă: Dumitrescu, Borza, Szidorak.
Au marcat : 0-1 ŞTEFAN (min. 29), cu un şut-centrare, expediat de la 18 metri, care l-a păcălit pe David; 0-2 CHIRA (min. 32), cu un şut de la 8 metri, în colţul porţii lui David, după un un-doi cu Eşanu, în urma căruia pătrunsese în careu, 0-3 EŞANU (min.55), şut în stânga lui Bogler, după ce în prealabil driblase la capătul unei faze şnur.
Jucătorul meciului: EŞANU

● Dacia şi-a confirmat la Criscior pretenţiile de pretendentă la câştigarea campionatului, învingând fără probleme la finele unui meci disputat pe o ploaie torenţială. ● **"Astăzi** (n.n duminica) **am venit la victorie. Urmează meciuri dificile , în compania formaţiilor din Valea Jiului, dar graţie experienţei jucătorilor mei, sper că în acest an să nu mai ratăm primul loc"**, a spus după meci Carol Gal, antrenorul Daciei. ● Gabriel Popa, directorul fabricii de blănuri Favior, un susţinător al formaţiei din Orăştie, a fost prezent la meci , asistând la un succes lejer al oaspeţilor, în faţa unei echipe din Criscior având în componenţa sa destui şomeri, care nu efectuează antrenamente, jucând din plăcere şi întâlnindu-se doar duminica, direct la meciuri. ● În partida de juniori a celor două cluburi, a fost 1-11 (1-2).

VIOREL NICULA

"Piticu", în premieră în eşalonul patru

Considerat necorespunzător pentru Poli, după un "test" de 3 etape, netransferabil pentru UMT, eşuând în tratativele cu Vega Deva, **Titi Varga** a devenit de vineri, 4 august, jucătorul divizionarei D CSA Timişoara. Titi, care a debutat cu gol pentru noua sa formaţie, a semnat un contract cu gruparea condusă de Florian Mierea, după ce săptămâna precedentă memoriul său înaintat Federaţiei Române de Fotbal a avut câştig de cauză, devenind jucător liber de contract. Perioada transferului pare a fi încă o enigmă, diriguitorii alb-violeţilor fiind dispuşi la un împărumut de 6 luni, cu drept de prelungire, în timp ce divizionarii D susţin că transferul este definitiv. Rămâne de văzut ce finalitate va avea această tranzacţie, care pare benefică atât pentru Varga cât şi pentru CSA, ex-internaţionalul "urcând" în concepţia de joc a lui Mierea din defensivă în linia mediană a pretendenţilor la promovare.

Ciudăţenii hunedorene la meciul Criscior - Orăştie

Partida din etapa a patra Metalul Criscior - Dacia Orăştie, scor 0-3, a fost întreruptă pe durata ei de trei ori datorită unei "zburătoare". O găină-cloşcă, împreună cu puii ei, a intrat pe terenul de joc, întrerupând desfăşurarea disputei de fiecare dată. **Traian Zaha**, administratorul stadionului, a explicat că cloşca face parte din "inventarul" clubului, având un rol bine definit în angrenajul Minerului, acela de a curăţa suprafaţa de joc de râmele apărute, mai ales după ploaie. Dacă cloşca, cu "ajutoarele ei" a curăţat terenul de joc, gazdele au fost "curăţate" din inventarul propriu şi de mingea de joc, care s-a pierdut definitiv, într-un lan de porumb, localnicii căutând-o mult şi bine la sfârşitul partidei.

GURĂ CASCĂ

Grepan şi Cuedan şi-au luat concediu în plin campionat!

Prin victoria de la Nădlac, 2-1 împotriva Victoriei, Şoimii Pâncota 2000 ocupă locul întâi al clasamentului alături de CPL Arad, în premieră în această ediţie de campionat. În timp ce "aviatorii" luptă pentru supremaţie, doi dintre cei mai buni jucători ai lor, **Grepan** şi **Cuedan**, au plecat în concediu în Antalia, Turcia, părându-se că pentru ei, fotbalul e o... pură plăcere!

Rotariu înfruntă ploaia în detrimentul scaunului de cinematograf

În timp ce lotul lui Poli, în frunte cu principalul Iosif Rotariu, se destindea la cinematograf înaintea derby-ului cu UTA, vineri dupăamiază secuundul alb-violeţilor, **Ilie Rotariu,** a fost prezent la datorie, urmărind prin ploaie unul din duelurile cheie ale etapei a cincea ale "D"-ului timişean. Prezenţa lui Ilie pe terenul din cartierul Plopi s-a datorat urmăririi unor jucători de perspectivă, până în 23 de ani, susceptibili de a fi convocaţi la un trial organizat de divizionarii B în această toamnă. La finele încleştării, Ilie Rotariu a remarcat evoluţia bună a unor jucători cu experienţă, dar şi cea a tinerilor "telefonişti" Cuclea şi Bălici. Cu siguranţă vor mai urma şi alte meciuri în urma cărora Ilie va "ochi" probabil şi alţi fotbalişti, pentru o eventuală înregimentare în lotul echipei fanion a oraşului.

Un autoturism pentru Nicu Selejan?

Dacă unele cluburi din liga a patra nu-şi pot permite luxul achiziţionării unui autoturism, diriguitorii AJF Arad au strâns cureaua, cumpărându-şi o maşină de servici destinată, bineînţeles, bunului mers al forului de specialitate. Gurile rele afirmă că aceasta vine în ajutorul preşedintelui instituţiei de pe Mureş, **Nicu Selejan,** care s-a mutat de la Arad la Cermei şi, astfel, are mijloc de transport la dispoziţie, pentru a face, în condiţii optime, naveta.

Prelucrări de regulament la Criscior

Înaintea partidei de la Criscior, observatorul disputei, deveanul **Emil Munteanu**, a efectuat o prelucrare a circularei nr. 2288 din 26 august a.c., în baza comunicării de către FRF a unei stipulări de regulament iniţiate anul trecut de International Board şi FIFA, care specifică: **"dacă portarul atinge din nou mingea cu mâinile fără ca aceasta să fi fost lovită de un jucător, centralul poate dicta lovitură liberă indirectă de pe locul unde portarul a prins a doua oară balonul".** Comunicarea observatorului întâlnirii a fost, se pare, pe înţelesul celor doi goalkeeperi, apărătorii celor două buturi respectând *ad-literam* regulamentul.

Lugojenii filmaţi de un ex-coechipier şi urmăriţi de un fost antrenor

În partida contra Furnirului Deta, lugojenii de la Vulturii Mondial au fost urmăriţi din tribună de antrenorul lor din sezonul percedent, **Mircea Becheru**, cel care a renunţat la a mai viziona meciul în repriza secundă, când s-a mutat pe terenul alăturat pentru a conduce un antrenament cu o grupă de copii din cadrul clubului de pe Timiş. Partida, înregistrată pe video de **Cical,**un fost echipier al lugojenilor în campionatul '97-'98, a intrat în arhiva Televiziunii "Europa Nova Lugoj", în timp ce a fost "asistată" la un dintre tuşe de **Sorin Caia**, care a făcut rocadă cu **Lucian Betea**, trecut la "linie" la meciul Teremia Mare - Giarmata.

Rădulescu împrumută jucători pentru un joc şcoală

Prezent în tribună la meciul Telecom - Tabac Textila, antrenorul UMT-ului, **Costică Rădulescu**, a propus clubului "telefonist" ca rezervele ce nu au evoluat împotriva "fumătorilor" să participe la un joc şcoală alături de divizionarii B , sâmbătă 5 august, de la ora 9^{00}, pe terenul din Moşniţa Nouă. Primind credit din partea divizionarilor D, Rădulescu, care a avut etapă liberă în "C" cu alb-negrii, a putut beneficia de aportul a trei fotbalişti, Milaş, Tipsie şi Pop, ceilalţi nemaiputând fi anunţaţi în timp util pentru "amicalul" în familie.

D-HUNEDOARA

Se subţiază rândul competitoarelor

În urma neprezentării la primele 3 etape de campionat ale noului sezon competiţional, formaţia Minerul Livezeni a fost exclusă din competiţia eşalonului 4 hunedorean,în aceste condiţii Minerul Teliuc, adversara sa din etapa de duminică, a patra, având liber în ultimul weekend. În celelalte meciuri: Parângul Lonea - Olimpia Ghelari 2-0, Minerul Aninoasa - Minerul Paroşeni 1-0, Minerul Bărbăteni - CFR Marmosim Simeria 1-0, CIF Aliman Brad - Constructorul Hunedoara 3-1. Victoria Călan a stat.

CLASAMENT

1. LONEA	4	3	0	1	7-1	9	+3
2. ORĂŞTIE	3	3	0	0	7-1	9	+6
3. BĂRBĂTENI	4	2	1	1	2-3	7	+1
4. CĂLAN	3	2	0	1	11-1	6	0
5. SIMERIA	3	2	0	1	4-2	6	0
6. ANINOASA	4	2	0	2	4-3	6	0
7. TELIUC	3	1	1	1	4-4	4	-2
8. CIF BRAD	3	1	1	1	3-10	4	-2
9. CONSTR.	3	1	0	2	4-6	3	0
10.PAROŞENI	3	1	0	2	2-4	3	0
11.GHELARI	3	0	1	2	2-6	1	-2
12.CRISCIOR	4	0	0	4	2-11	0	-6

ET. VIITOARE:

Et. 5, 13 septembrie: Constructorul - Călan; Ghelari - Criscior; Paroşeni - Bărbăteni; Simeria - CIF Brad; Teliuc - Aninoasa. Parângul Lonea şi Dacia Orăştie stau.

Copiii nu au ţinut seama de ploaie

CSŞ GLORIA ARAD - CFR TIMIŞOARA 4-1 (1-0)

Stadion Subcetate, teren bun, timp ploios, spectatori 25.
Arbitri: I. Mudura - O. Sovre (ambii din Oradea), V. Sabău (Arad)
Cartonaşe galbene: Ciobu - Filip, Tofan, Miciu.
GLORIA: Trifoi - Miheţ - CODOŞ, Ciobu, Edu (73 Begon) - Covaci, HAŢEGAN, MUNTEANU, Mihali - PAVEL (cpt), Lengyel (64 Truţă).
Antrenor: Marcel Sârbu. Pe bancă: Păşcălău, Nistor, Rus, Mihoc, Toduţa
CFR: IUHASZ - Filip - Osmanoiu, Mititelu (cpt.), Radu - ALAZHARDI, Nicolin (78, Nedanov), Tofan, Gyuris (34, Tapârdea) - MICIN, Pitriş.
Antrenor: Tiberiu Itineanţu. Pe bancă: Hlipca, Peţa.
Au marcat: 1-0 PAVEL (min. 5), cu un şut asemănător cu cel al lui Barbu la Istanbul; 1-1 PITRIŞ (min. 61), care a şutat de la 10 m, după o centrare a lui Miciu; 2-1 MUNTEANU (min. 68), cu capul de la 10 metri; 3-1 HAŢEGAN (min. 69), cu un şut de la 16 metri, sub bară; 4-1 HAŢEGAN (min. 81), care a şutat de la 14 metri pe jos.
Jucătorul meciului: PAVEL

Partida a plăcut prin ardoarea cu care cele două echipe s-au bătut pentru fiecare balon, în ciuda ploii abundente. Arădenii au fost superiori la capitolul organizarea jocului și și-au creat mai multe ocazii de gol, patru dintre ele fiind fructificate. Timișorenii au alergat mult după egalare, care odată obținută i-a determinat să reducă motoarele. Ultimele 25 de minute au aparținut categoric gazdelor, pe fondul căderii fizice a ceferiștilor.

STELIAN ROTARIU

PORTRET DE MECI

FLAVIUS PAVEL

(C.S.S. Gloria Arad)
- S-a născut în 8.08.1081, la Arad

Jucătorul român preferat: Adrian Ilie
Jucătorul străin preferat: Alessandro Del Piero
Ține cu: Dinamo și Juventus Torino
Cel mai bun prieten din echipă: Cristian Munteanu
Hobby: pescuitul
Mâncarea preferată: șnițel cu cartofi prăjiți
Muzica preferată: 3 S-E
Filmul preferat: Beverly Hills
Materia preferată: Geografia

Portarul Mogoş a limitat scorul

CSŞ TIMIŞOARA - "U" VESTPETROM ARAD 4-0 (3-0)

Stadion CSS, teren moale, timp ploios, spectatori 50.
Arbitri: D. Iacob (Herculane) - D. Vătafu (Caransebeş), T. Diaconu (Timişoara).
Cartonaşe galbene: Blas - Lacsan.
CSS: Bindea (78, Rus) - BUŢĂ (63, Mănescu), Cr Goşa, GH. GOŞA , Opan, MESZAROS - HOLHOŞ (cpt.), CHISĂLIŢĂ, BĂNICĂ (71, Horn) - Blas, Mihai.
Antrenor: Ioan Mafa. Pe bancă: Cerbu, Ganea.
"U" ARAD: MOGOŞ - Lipitor (64, Bâta) - Stoicovici (17, KOVACS), Bora, Bukva - Gruia, Balog, ALDEA (cpt.), Moroşan (46,CZANK), LACSAN - CREŢU.
Antrenor: Octavian Moraru. Pe bancă: Fulberti.
Au marcat: 1-0: BLAS (min. 16), după o excelentă pasă a lui Chisăliţă a intrat în careu şi a plasat balonul în colţul lung; 2-0 Gh. GOŞA (min.25), după o pasă ideală, peste apărarea arădeană a lui Chisăliţă, cu un şut din interiorul careului; 3-0: BĂNICĂ (min. 28), după o cursă de 30 de metri, talonat de un apărător, şutând fără speranţă pentru excelentul portar Mogoş; 4-0 BĂNICĂ (min. 59), cu un şut de la 18 metri, după o suită de pase în preajma careului arădean.
Jucătorul meciului: CHISĂLIŢĂ

● În debutul partidei am asistat la o uriaşă ocazie a oaspeţilor dar portarul Bindea a alungat emoţiile şi jocul a început să fie într-un singur sens, spre poarta arădeană ● Timişorenii au fost net superiori la toate capitolele şi s-au adaptat mult mai bine la condiţiile meteo ● Pe lângă cele patru goluri reuşite, echipa profesorului Mafa şi-a creat încă o sumedenie de ocazii, ratate însă cu seninătate de timişoreni, care au trimis mingea şi în bară în minutul 35 la cea mai frumoasă acţiune, când neobositul Gheorghe Goşa a centrat excelent iar Mihai, cu o execuţie de excepţie (foarfecă laterală) de la 16 metri, a trimis în transversală!

● OCTAVIAN MORARU: **"Am venit la Timişoara fără portarul titular Bereş, şi cu liberoul accidentat Czank, deci am plecat cu handicap din start. Gazdele au o echipă bună, bine aşezată în teren şi victoria lor este meritată. Dacă marcam la 0-0, poate altfel era jocul, îi remarc pe portarul Mogoş, care efectiv a limitat scorul şi pe Czank, care deşi accidentat de când a intrat, a limitat proporţiile scorului."**

● IOAN MAFA: **"Joc foarte bun al echipei mele, dar păcat că nu am marcat de mai multe ori. Îi remarc în mod special pe Chisăliţă şi Cristian Goşa, asta pe lângă întreaga echipă care a jucat exact ceea ce am vrut."**

● ADRIAN CHISĂLIŢĂ: **"Am jucat excelent şi am câştigat, dar păcat pentru mine că nu am marcat, dar sper că mă voi revanşa la Telecom unde mergem la victorie."**

HORAŢIU OLARIU

PORTRET DE MECI: Fraţii GOŞA (CSŞ Timişoara)

CRISTIAN

- S-a născut în 7. 04. 1980 la Bozovici

Jucătorul român preferat: Gică Popescu
Jucătorul străin preferat: Ronaldo
Ține cu: Steaua și Real Madrid
Cel mai bun prieten din echipă: Flavius Buță
Hobby: înotul
Mâncarea preferată: pizza
Muzica preferată: 3 S-E
Filmul preferat: Titanic
Materia preferată: Biologia

GHEORGHE

- S-a născut în 17. 04. 1981, la Bozovici

Jucătorul român perferat: Gică Popescu
Jucătorul străin preferat: Zinedine Zidane
Ține cu: Dinamo și Inter Milano
Cel mai bun prieten din echipă: Claudiu Opran
Hobby: muzica
Mâncarea perferată: grătar cu cartofi pai
Muzica perferată: Back Street Boys
Filmul preferat: Titanic
Materia preferată: Limba română

Fitness Center Tiger
Str. Zborului nr. 3 (Complex Dacia) ✦ Tel. 092-503167
- Salâ Fitness
- Saunâ
- Masaj
- Jacuzzi
BAR
Sistem abonament lunar
Program ZILNIC 09.00-24.00

SC "GOMAR LUX" BISTRIŢA
COMERCIALIZEAZĂ
● **Conductori şi cabluri electrice** de fabricaţie I.P.R.O.E.B. Bistriţa (CYY, CYABY, MCG, CSYY, ACYABY, SUD, FY, VLPY, MYYM etc) **în diferite grosimi**
● paturi PVC, becuri şi neoane TUNGSRAM
● conductori şi cablu la cele mai accesibile preţuri
FILIALA TIMIŞOARA, str. Pestalozzi nr. 22 (în incinta fabricii Dura), tel./fax 056 - 20.26.76
orar: luni-vineri 8-15³⁰

SERIA 9

Campionii "en-titre" învinşi în propriul fief

C.S.Ş. CARANSEBEŞ - GLORIA REŞIŢA 3-1 (2-0)

Pentru Gloria a marcat Iancu.

GELU BOCHIȘ (antrenor Gloria): **"Meciul a fost dinamic, cu multe faze de poartă și astăzi a câștigat echipa care a greșit mai puțin."**

SEVERNAV - MINERUL MĂTĂSARI 3-2 (3-1)

Pentru Severnav au marcat Rapcea (2) și Trăilă

MARIN LITRĂ (antrenor Severnav): **"Meciul a fost greu pentru că am jucat pe un teren desfundat. Prima repriză ne-a aparținut în totalitate, iar în repriza secundă am cedat nepermis la capitolul marcaj. Oaspeții au impresionat în primul rând prin constituția fizică."**

F.C.DROBETA - PANDURII TG.JIU. 3-2 (1-1)

Pentru Drobeta au marcat Balaci, Oprea și Coverca.

NELU BANCIU (antrenor Drobeta): **"Ploaia a influențat jocul și am câștigat pe muchie de cuțit. Îl remarc în mod deosebit pe Coverca, căruia îi prevăd un mare viitor."**

MINERUL MOTRU - C.S.S.LUGOJ 3-0 (1-0)

NICOLAE CIMPONERIU (antrenor C.S.S.): **"Partida s-a desfășurat pe un teren foarte greu, chiar desfundat în unele locuri, dar asta nu ne scuză rezultatul. Juniorii mei încă nu au experiență, fiind mai tineri, dar am declarat că obiectivul nostru este creșterea de jucători și încet-încet roadele vor începe să apară."**

C.S.Ş. REŞIŢA - C.S.Ş. DROBETA 0-2 (0-1)

ION COPĂCEANU (antrenor Reșița): **"Portarul advers a fost cheia meciului pentru că efectiv a închis poarta. Partida a fost de un bun nivel tehnic și spectacular dar, din păcate, nu am câștigat."**

C.S.M. REȘIȚA a stat.

H.O.

ETAPA VIITOARE

(13.09.98): GLORIA REȘIȚA - CSM REȘIȚA; C.S.S. DROBETA - C.S.S. CARANSEBEȘ; C.S.S. LUGOJ - C.S.S. REȘIȚA; MINERUL MĂTĂSARI - MINERUL MOTRU; PANDURU TG. JIU - SEVERNAV; F.C. DROBETA stă.

SERIA 10

Arădenii "scot" două puncte în Timiş

BANATUL - F.C. ARAD TELECOM 1-1 (1-0)

Pentru Banatul a marcat Bradovan.

VASILE GABORAŞ (antrenor Banatul): **"Partida a fost foarte bună, noi am ratat enorm dar a fost prim oară când am fost mulțumit de jocul echipei mele. Oaspeții au avut şansa pentru că au tras de două ori la poartă şi au marcat un gol."**

POLI - ELECTRICA 2-1 (1-0)

Pentru Poli au marcat Tonea şi Lup.

PETRE SPĂRIOSU (antrenor Poli): **"Am jucat pe un teren foarte bun, dar pe care nu l-am cunoscut, de aceea cred că jucătorii meu au jucat mai reținut. Din păcate echipa nu are o pregătire fizică adecvată şi nu rezistă la 90 de minute de joc. De aceea a fost acest rezultat strâns."**

UMT - OBILICI 4-1 (1-1)

Pentru UMT au marcat Bucşă, Cîmpeanu, Chitarici şi Botezatu (11 m).

REMUS STEOP (antrenor UMT): **"Am deschis scorul foarte repede, în minutul 2, dar după aceea a intervenit o perioadă de automulțumire. Însă după pauză, copiii au început să joace şi am reuşit desprinderea."**

CLAUDIU ARBA (antrenor Obilici): **"Meciul a fost echilibrat până la pauză, dar în repriza a doua am greşit în apărare şi greşelile se plătesc. Scorul însă nu reflectă realitatea din teren."**

UNIREA SÂNNICOLAU - INTER ARAD 1-1

ETAPA VIITOARE

Etapa viitoare (13.09.1998): "U" VEST PETROM ARAD - U.T.A.; F.C.ARAD TELECOM - CSS TIMIȘOARA; CFR TIMIȘOARA - LICEUL "BANATUL"; ELECTRICA _ CSS GLORIA ARAD; INTER ARAD - POLI; OBILICI - UNIREA SÎNNICOLAU. UMT stă.

PETRE SPĂRIOSU RENUNŢĂ

După cum v-am mai informat, la Poli Timișoara, de echipa juniorilor A se ocupau trei antrenori, **PETRE SPĂRIOSU, DOREL MAȘCOVESCU și GAVRIL BODROJAN.** Dar, după prima etapă disputată duminică, "surpriza" s-a produs, Petre Spăriosu s-a retras de la F.C.Poli, declarându-ne: **"După cum v-am mai spus, eu m-am simțit în plus la echipă după aducerea lui Mașcovescu și a lui Bodrojan! De aceea, acum după prima etapă, mă retrag de la pregătirea lotului. Am transferul semnat pentru Universitatea "Politehnica" Timișoara, cu data de 1.09.1998, și de acum încolo voi antrena această echipă în Campionatul municipal Timișoara, seria a II-a!"**

V-am rămas datori cu...

CSȘ LUGOJ

Antrenori: Nicolae CIMPONERIU și Dafin DANCIU
Portari: Mihai BĂLAN (7.03.1980), Cristian MANILIUC (1.03.1983), Jenică BOZDOG (8.11.1981)
Fundași; Ovidiu RĂDNEANȚU (17.10.1980), Mihai BIDIVIU (16.01.1981), Andrei ȘIPOȘ (25.07.1980), Adrian DANELIUC (4.06.1981), Cristian SALA (4.08.1981), Fernando BATI (2.06.1981), Marius DEJICA (5.01.1980).
Mijlocași: Sergiu SIMIDREANU (19.09.1980), Alin MAȘA (3.10.1980), Emilian BIRCEAN (30.05.1981), Cosmin RĂDNEANȚU (26.12.1981), Nicolae DAVID (12.08.1981), Darius GHERA (1.12.1981).
Atacanți: Emanuel ZAMIER (8.09.1980), Dorin RĂDUCAN (5.08.1980), Cristian CÎRSTNOIU (10.09.1981), Constantin ILIE (27.09.1981).

SERIE A, UN CAMPIONAT CU DIN CE ÎN CE MAI PUȚINI ITALIENI?

Începând de sâmbătă, 12 septembrie, pronosportiștii din România vor avea o bătaie de cap în plus. Demarează o nouă ediție a campionatului italian, a 67-a în formula cu serie unică (prima de acest gen s-a disputat în 1929-30). Va fi, fără îndoială, o întrecere spectaculoasă, mai ales că numărul stranierilor se apropie de 150, o cifră aproape incredibilă, care reprezintă o treime din totalul jucătorilor aflați în loturile celor 18 formații din primul eșalon.

Prima rundă se va disputa pe parcursul a două zile. Sâmbătă vor evolua cele 5 echipe care sunt angrenate în Cupa UEFA, după următorul program: **ora 17.00**: **Fiorentina - Empoli; Roma - Salernitana; Udinese - Sampdoria**; **ora 21.30**: **Parma - Vicenza; Milan - Bologna**. Duminică, 13 septembrie, de la **ora 17.00** se vor derula ultimele 4 partide: **Bari - Venezia; Cagliari - Inter; Perugia - Juventus; Piacenza - Lazio**. În continuare, câte ceva despre cărțile de vizită ale celor 18 protagoniste, prezentarea fiind făcută în ordine alfabetică.

Roberto Baggio, jucătorul cu cele mai multe realizări în Serie A (151, în 316 partide), dintre cei aflați încă în activitate;

BARI ASSOCIAZIONE SPORTIVA

- Club fondat în 1928, dispută al 26-lea campionat cu serie unică îm prima ligă;
- **Titluri de campioană**: -
- **Președinte**: Vincenzo Matarrese;
- **Antrenor**: Eugenio Fascetti (60 de ani), al patrulea sezon la echipă;
- **Stadion**: "San Nicola", 58.270 locuri;
- **Culori**: alb-roșu;
- **Cea mai netă victorie în prima ligă**: 5-1 cu Lazio (1937-'38);
- **Cel mai sever eșec în prima ligă**: 1-9 cu Inter (1948-'49) și 1-9 cu Milan (1949-'50).
- **"11"-le tip** (1-3-4-2): Mancini - De Rosa - Garzya, Neqrouz, Madsen - De Ascentis, D. Andersson, Knudsen, Zambrotta - Osmanovski, Masinga.

BOLOGNA FOOTBALL CLUB

- Club fondat în 1909, dispută al 56-lea campionat cu serie unică în prima ligă.
- **Titluri de campioană**: 7 (ultimul în 1964),
- **Președinte**: Giuseppe Gazzoni;
- **Antrenor**: Carlo Mazzone (61 de ani), nou.
- **Stadion**: "Renato Dall' Ara", 39.603 locuri;
- **Culori**: roșu-albastru;
- **Cea mai netă victorie în Serie A**: 8-0 cu Triestina (1931-'32);
- **Cel mai sever eșec în Serie A**: 2-8 cu Lazio (1948-'49);
- **"11"-le tip** (3-4-3): Antonioli - Paramatti, M. Paganin, Boselli - Magoni, Ingesson, Marocchi, Tarantino - Kolyvanov, K. Anderson, Signori (Simutenkov).

CAGLIARI CALCIO

- Club fondat în 1920, dispută al 24-lea campionat cu serie unică îm prima ligă;
- **Titluri de campioană**: 1 (1969-'70);
- **Președinte**: Massimo Cellino;
- **Antrenor**: Giampiero Ventura (50 de ani), al doilea sezon la echipă;
- **Stadion**: "Sant' Elia", 39.995 locuri;
- **Culori**: roșu-albastru;
- **Cea mai netă victorie în Serie A**: 6-1 cu Varese (1968-'69);
- **Cel mai sever eșec în Serie A**: 0-5 cu Sampdoria (1994-'95);
- **"11"-le tip** (1-3-3-3): Scarpi - Zanoncelli - Villa, Zebina, Nyathi - Beretta, De Patre, O'Neill - Muzzi, Mboma, Kallon (D. Silva).

EMPOLI FOOTBALL CLUB

- Club fondat în 1921, dispută al patrulea campionat cu serie unică în prima ligă.
- **Titluri de campioană**: -
- **Președinte**: Fabrizio Corsi;
- **Antrenor**: Mauro Sandreani (44 de ani), nou.
- **Stadion**: "Carlo Castellani", 12.826 locuri;
- **Culori**: azuriu - alb;
- **Cea mai netă victorie în Serie A**: 5-0 cu Napoli (1997-'98);
- **Cel mai sever eșec în Serie A**: 0-4 cu Napoli (1986-'87) și 0-4 cu Juventus (1987-'88);
- **"11"-le tip** (3-4-3): Sereni - Fusco, Baldini, Bianconi - Lucenti, Jankovici, Pane, Bonomi - Palumbo (Arneng), Cappellini, Carparelli (Paco Soares).

FIORENTINA ASSOCIAZIONE CALCIO

- Club fondat în 1926, dispută al 63-lea campionat cu serie unică în prima ligă;
- **Titluri de campioană**: 2 (1955-'56 și 1968-'69);
- **Președinte**: Vittorio Cecchi Gori;
- **Antrenor**: Giovanni Trapattoni (59 de ani), nou;
- **Stadion**: "Artemio Franchi", 47.495 locuri
- **Culori**: complet violet;
- **Cea mai netă victorie în Serie A**: 8-0 cu Modena (1941-'42);
- **Cel mai sever eșec în Serie A**: 0-8 cu Juventus (1952-'53);
- **"11"-le tip** (3-4-3): Toldo - Falcone, Padalino, Repka - Torricelli, Cois (Amor), Rui Costa, Heinrich - Oliveira, Batistuta, Edmundo (C. Esposito).

INTERNAZIONALE MILANO FOOTBAL CLUB

- Club fondat în 1908, dispută al 67-lea campionat cu serie unică în prima ligă.
- **Titluri de campioană**: 13 (ultimul în 1988-'89);
- **Președinte**: Massimo Moratti;
- **Antrenor**: Luigi Simoni (59 de ani), al doilea sezon la echipă;
- **Stadion**: "Giuseppe Meazza", 85.847 locuri;
- **Culori**: negru-albastru;
- **Cea mai netă victorie în Serie A**: 9-0 cu Casale (1933-'34),
- **Cel mai sever eșec în Serie A**: 1-9 cu Juventus (1960-'61);
- **"11"-le tip** (3-4-3): Pagliuca - Colonnese, Bergomi (Fresi), West - Winter (Moriero), Ze Elias, Simeone, J. Zanetti - R. Baggio (Pirlo, Djorkaeff), Zamorano (Ventola), Ronaldo.

JUVENTUS FOOTBALL CLUB

- Club fondat în 1897, dispută al 67-lea campionat cu serie unică în prima ligă.
- **Titluri de campioană**: 25 (ultimul în 1997-'98);
- **Președinte**: Vittorio Caissotti di Chiusano;
- **Antrenor**: Marcello Lippi (50 de ani), al 5-lea sezon la echipă;
- **Stadion**: "Delle Alpi", 69.041 locuri;
- **Culori**: alb-negru;
- **Cea mai netă victorie în Serie A**: 9-1 cu Inter (1960-61);
- **Cel mai sever eșec în Serie A**: 1-7 cu Milan (1949-'50);
- **"11"-le tip** (4-3-3): Peruzzi - Mirkovici (Birindelli), Juliano (Ferrara), Montero, Pessotto - Tacchinardi (Blanchard), Deschamps, Davids - F. Inzaghi, Zidane, Del Piero.

LAZIO SOCIETA SPORTIVA

- Club fondat în 1900, dispută al 56-lea campionat cu serie unică în prima ligă.
- **Titluri de campioană**: 1 (1973-74);
- **Președinte**: Sergio Cragnotti;
- **Antrenor**: Sven Goran Eriksson (50 de ani), al doilea sezon la echipă;
- **Stadion**: "Olimpico", 82.922 locuri;
- **Culori**: albastru-alb;
- **Cea mai netă victorie în Serie A**: 9-1 cu Modena (1931-'32);
- **Cel mai sever eșec în Serie A**: 1-8 cu Inter (1933-'34);
- **"11"-le tip** (4-3-3): Marchegiani - Negro, Couto (Nesta), Mihajlovici, Favalli - De La Peña, Venturin (S. Conceicao), Nedved - Salas, Vieri (Boksici), Mancini.

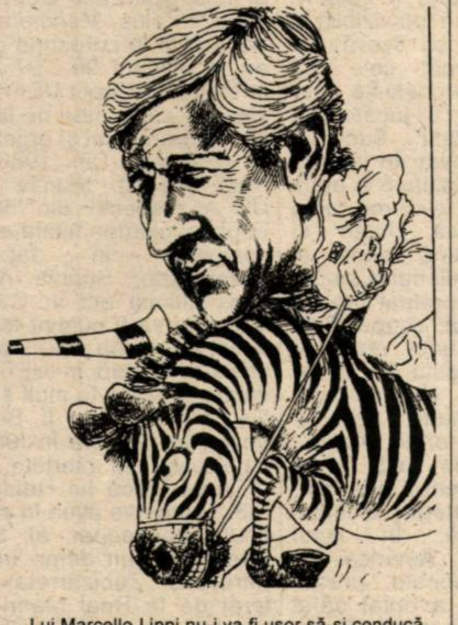

Lui Marcello Lippi nu-i va fi ușor să-și conducă "zebrele" torineze spre al treilea titlu consecutiv.

MILAN ASSOCIAZIONE CALCIO

- Club fondat în 1899, dispută al 65-lea campionat cu serie unică în prima ligă.
- **Titluri de campioană**: 15 (ultimul în 1995-'96);
- **Președinte**: Silvio Berlusconi;
- **Antrenor**: Alberto Zaccheroni (45 de ani), nou;
- **Stadion**: "Giuseppe Meazza", 85.847 locuri;
- **Culori**: roșu-negru;
- **Cea mai netă victorie în Serie A**: 9-0 cu Palermo (1950-'51);
- **Cel mai sever eșec în Serie A**: 1-6 cu Alessandria (1935-'36) și 1-6 cu Juventus (1996-'97);
- **"11"-le tip** (3-4-3): Lehmann - Costacurta, Ayala (N' Gotty), Maldini - Helveg, Albertini, Boban, Leonardo (Ziege) - Ganz (Ba), Bierhoff, Weah.

PARMA ASSOCIAZIONE CALCIO

- Club fondat în 1913, dispută al 9-lea campionat cu serie unică în prima ligă.
- **Titluri de campioană**: -
- **Președinte**: Stefano Tanzi;
- **Antrenor**: Alberto Malesani (44 de ani), nou;
- **Stadion**: "Ennio Tardini", 29.048 locuri;
- **Culori**: galben-albastru-alb;
- **Cea mai netă victorie în Serie A**: 4-0 cu mai multe grupări;
- **Cel mai sever eșec în Serie A**: 0-5 cu Juventus (1990-'91 și 1993-'94);
- **"11"-le tip** (3-4-3): Buffon - Sartor, Thuram, Cannavaro - Fuser, D. Baggio, Boghossian, Veron - Stanici, Crespo (Balbo), Chiesa (Asprilla).

PERUGIA CALCIO

- Club fondat în 1905, dispută al 8-lea campionat cu serie unică în prima ligă.
- **Titluri de campioană**: -
- **Președinte**: Luciano Gaucci
- **Antrenor**: Ilario Castagner (58 de ani), al doilea sezon la echipă;
- **Stadion**: "Renato Curi", 28.205 locuri.
- **Culori**: roșu-alb;
- **Cea mai netă victorie în Serie A**: 4-0 cu Lazio (1977-'78);
- **Cel mai sever eșec în Serie A**: 0-5 cu Roma (1980-81);
- **"11"-le tip** (4-4-2): Pagotto - Ze Maria, Matrecano, Rivas (Materazzi), Colonnello - Nakata (Bernardini), Manicone, Strada, Rapaici - Tovalieri, Melli.

PIACENZA FOOTBALL CLUB

- Club fondat în 1919, dispută al 5-lea campionat cu serie unică în prima ligă,
- **Titluri de campioană**: -
- **Președinte**: Stefano Garilli;
- **Antrenor**: Giuseppe Materazzi (52 de ani), nou;
- **Stadion**: "Leonardo Garilli", 21.800 locuri;
- **Culori**: roșu-alb;
- **Cea mai netă victorie în Serie A**: 4-0 cu Atalanta (1993-'94) și 4-0 cu Padova (1995-'96);
- **Cel mai sever eșec în Serie A**: 0-4 cu mai multe grupări;
- **"11"-le tip** (1-3-4-2): Fiori - Lucarelli - Polonia (Delli Carri), Vierchowod, Manighetti - Buso (Piovani), Cristallini, Stroppa, Mazzola - Rizzitelli, Dionigi (S. Inzaghi).

ROMA ASSOCIAZIONE SPORTIVA

- Club fondat în 1927, dispută al 66-lea campionat cu serie unică în prima ligă.
- **Titluri de campioană**: 2 (1941-'42 și 1982-'83);
- **Președinte**: Francesco Sensi;
- **Antrenor**: Zdenek Zeman (51 de ani), al doilea sezon la echipă;
- **Stadion**: "Olimpico", 82.922 locuri;
- **Culori**: roșu-galben;
- **Cea mai netă victorie în Serie A**: 9-0 cu Cremonese (1929-30);
- **Cel mai sever eșec în Serie A**: 1-7 cu Juventus (1931-'32) și 1-7 cu A.C. Torino (1947-48);
- **"11"-le tip** (4-3-3): Konsel - Cafu, Zago, Aldair, Candela - Di Francesco, Di Biagio, Alenichev - P. Sergio, Delvecchio (Bartlet), Totti.

SALERNITANA SPORT

- Club fondat în 1919, dispută al 2-lea campionat cu serie unică în prima ligă.
- **Titluri de campioană**: -
- **Președinte**: Aniello Aliberti;
- **Antrenor**: Delio Rossi (38 de ani), al doilea sezon la echipă;
- **Stadion**: "Arechi", 40.000 locuri;
- **Culori**: grana-negru;
- **Cea mai netă victorie în Serie A**: 5-0 cu Pro Patria (1947-'48);
- **Cel mai sever eșec în Serie A**: 1-7 cu A.C. Torino (1947-'48);
- **"11"-le tip** (4-3-3): Balli - Bolici, Monaco, Song, Tosto - Gio. Tedesco, Breda, Gia. Tedesco - Di Michele, Chianese, Di Vaio.

SAMPDORIA UNIONE CALCIO

- Club fondat în 1946, dispută al 47-lea campionat cu serie unică în prima ligă.
- **Titluri de campioană**: 1 (1990-'91);
- **Președinte**: Enrico Mantovani;
- **Antrenor**: Luciano Spalletti (39 de ani), nou;
- **Stadion**: "Luigi Ferraris", 40.122 locuri;
- **Culori**: albastru-alb-roșu;
- **Cea mai netă victorie în Serie A**: 7-0 cu Pro Patria (1955-'56);
- **Cel mai sever eșec în Serie A**: 1-7 cu Inter (1955-'56) și 1-7 cu Udinese (1960-'61);
- **"11"-le tip** (3-4-3): Ferron - Mannini, Grandoni, Sakici - Balleri, Ficini, Laigle, Zivkovici - Ortega, Montella (Cate), Palmieri (Sgro).

La 39 de ani, și 5 luni, Pietro Vierchowod (512 jocuri în prima ligă, 34 de goluri marcate) este gata de un nou start în tricoul lui Piacenza.

UDINESE CALCIO

- Club fondat în 1896, dispută al 26-lea campionat cu serie unică în prima ligă.
- **Titluri de campioană**: -
- **Președinte**: Giampaolo Pozzo;
- **Antrenor**: Francesco Guidolin (43 de ani), nou;
- **Stadion**: "Friuli", 41.825 locuri;
- **Culori**: alb-negru;
- **Cea mai netă victorie în Serie A**: 7-0 cu Napoli (1957-'58);
- **Cel mai sever eșec în Serie A**: 0-7 cu Fiorentina (1958-'59) și 0-7 cu Milan (1958-'59);
- **"11"-le tip** (3-4-3): Turci - Bertotto, Calori, Pierini - Bachini, Giannichedda, Walem (Van der Vegt), Jorgensen (Pineda) - Poggi, Sosa, Amoroso.

VENEZIA ASSOCIAZIONE CALCIO

- Club fondat în 1907, dispută al 10-lea campionat cu serie unică în prima ligă.
- **Titluri de campioană**: -
- **Președinte**: Maurizio Zamparini;
- **Antrenor**: Walter Novellino (45 de ani), al doilea sezon la echipă;
- **Stadion**: "Pierluigi Penzo", 15.000 locuri;
- **Culori**: negru-portocaliu-verde;
- **Cea mai netă victorie în Serie A**: 4-1 cu mai multe grupări;
- **Cel mai sever eșec în Serie A**: 0-8 cu Padova (1949-'50);
- **"11"-le tip** (4-4-2): Taibi - Carnasciali, Luppi, Pavan, Dal Canto - Pedone, Iachini (Miceli), Volpi, De Franceschi (Bresciani) - Scwoch, Maniero.

VICENZA CALCIO

- Club fondat în 1902, dispută al 29-lea campionat cu serie unică în prima ligă.
- **Titluri de campioană**: -
- **Președinte**: Sergio Gasparin;
- **Antrenor**: Franco Colomba (43 de ani), nou;
- **Stadion**: "Romeo Menti", 20.920 locuri;
- **Culori**: alb-roșu;
- **Cea mai netă victorie în Serie A**: 5-0 cu Venezia (1946-'47) și 5-0 cu Roma (1959-'60);
- **Cel mai sever eșec în Serie A**: 0-6 cu A.C. Torino (1946-'47);
- **"11"-le tip** (4-4-2): Brivio - Diliso, Belotti, Di Cara, Morabito - Mendez, Di Carlo, Viviani, Ambrosetti (Schenardi) - Luiso, Otero (Di Napoli).

MARIAJUL PERFECT PENTRU PRIMUL TITLU DUPĂ 9 ANI?

Trei etape nu înseamnă mare lucru, dar felul în care s-a instalat **Liverpool FC** în fotoliul de lider la oferă speranțe imense fanilor trupei de la Anfield Road în privința câștigării primului titlu de campioană după 9 ani, ceea ce doar ar plusa la recordul intern de 18 cununi, cucerite în istoria de 106 ani a "roșiilor" de pe estuarul lui Mersey.

2-1 la Southampton, 0-0 acasă cu campioana Arsenal și 4-1 la Newcastle, "The Kid" Michel Owen totalizând deja 4 goluri, este bilanțul la start al parteneriatului **Roy Evans - Gerard Houllier**. Când l-au angajat în vară pe fostul selecționer al Franței pentru campania necalificantă la U.S. World Cup '94 și mai apoi director tehnic al "cocoșilor galici" campioni mondiali, diriguitorii lui Liverpool n-au luat în seamă exemplele eșecurilor anterioare ale cuplurilor Curbishley - Gritt, la Charlton, sau Todd - McFarland, la Derby, ci au marșat pe imensa experiență internațională și pe capacitatea de creație a unor planuri mari pe termen lung ale francezului. Care, combinate cu cunoașterea expertă a lui Roy Evans a tot ce mișcă la Liverpool, pot readuce marile onoruri în orașul Beatlesilor. Mai mult, Peter Robinson, vicele clubului, a luat în calcul la alegerea făcută, succesul unui alt francez în insulă, și anume Arsene Wenger, la Arsenal, plus amiciția sa cu Houllier. **"Îl cunosc de peste 20 de ani pe Gerard, de pe vremea când eram secretarul clubului, de atunci păstrând legătura și urmărindu-i cu atenție cariera. Numele său era demult vehiculat pentru o eventulă angajare și cum sfârșitul sezonului trecut a constituit o decepție, ne-am decis în favoarea unei schimbări. Citind presa, în vară, am aflat că a primit mai multe oferte, mai apoi, descoperind că a fost cooptat de Sheffield, felicitându-l. În istoria sa la Liverpool nu și-a demis antrenorul, iar eu sunt mândru că în cei 33 de ani de când sunt la club n-am recurs la așa ceva, așa încât nu puteam să ne despărțim de Evans. Și când am aflat că înțelegerea dintre Sheffield și Houllier a căzut, imediat i-am propus postul"**, a explicat Robinson. La finele lui iulie, când Houllier a sosit la Liverpool, unde mai activase și în anii '60 ca profesor, susținându-i în acea perioadă pe "roșii" dintr-un ungher al peluzei "Kop", presa britanică a fost foarte sceptică în privința reușitei unui ex-birocrat al federației franceze la timona "cormoranilor". Cotidianului The Express scria atunci: **"Conform versiunii oficiale a clubului, Houllier și Evans vor decide totul împreună: formația, transferările și tactica de joc. Numai că fotbalul nu funcționează așa, pentru că jucătorii vor să știe cine comandă și după cine să se ia. Experiențele anterioare spun că unul dintre antrenori conduce tacit, în caz contrar eșecul fiind evident. Și Liverpool ar putea păți la fel, dacă Houllier și Evans vor fi pe picior de egalitate. Pentru că este greu suportabil să-ți asumi propria greșeală, dar mai și pe a altuia."** Până acum însă, supozițiile presei au fost infirmate, Houllier și Evans reușind mariajul perfect. Dar iată ce au declarat cei doi în France Football. Roy Evans: "Nu tot timpul un antrenor are inspirația necesară pentru un meci. Așa încât e bine să ai un sfătuitor, dar tot pe-atât de cunoscător ca tine. Nu tuturor le-a făcut plăcere investirea lui Gerard, dar eu sunt exact pe aceeași lungime de undă cu el." Gerard Houllier: "După ce în doar două zile mi-au fost rezolvate formalitățile, grație lui Norman Goad, responsabil cu acomodarea străinilor la club, am început să mă familiarizez cu atmosfera. Aici, spiritul de luptă este mult mai mare decât în Franța. Datorită programului dens, cu prea multe meciuri, va trebui să fortificăm condiția fizică a jucătorilor, care lasă de dorit".

Gerard Houllier și Peter Robinson: doi vechi prieteni și o dorință - readucerea titlului la Anfield

CEI 15 MANAGERI DIN ISTORIA LUI LIVERPOOL FC

W.E. Barclay 1892-'96, Tom Watson 1896-1915, David Ashworth 1920-'22, Matt McQueen 1923-'28, George Patterson 1928-'36, George Kay 1936-'51, Don Welsh 1951-'56, Phil Taylor 1956-'59, Bill Shankly 1959-'74, Bob Paisley 1974-'83, Joe Fagann 1983-'85, Kenny Dalglish 1985-'91, Graeme Souness aprilie 1991 - decembrie 1993, Roy Evans ianuarie 1994 - în prezent, Roy Evans Gerard Houllier iulie 1998 - ...

Interesant este că Houllier a luat în premieră loc pe banca echipei la Crewe, orașul originar al vicelui Peter Robinson, cu ocazia unui amical câștigat de Owen & Co. cu 3-1, după ce la pauză erau conduși. "Spre stadion, în autobuz cu echipa, m-am simțit în al nouălea cer. Iar la pauză, la vestiare, când le-am vorbit prima oară băieților, am avut un simțământ special".

Liverpool, un club de mare stil, pentru care conservarea tradiției este o prioritate, a apelat în premieră în 1998 la un antrenor crescut în afara celebrei "The Boot Room", adică școala propriilor antrenori care au ajuns la cârma echipei, punându-l însă pe aceeași treaptă cu Evans, un exponent al acesteia. **"Am ținut 7 ședințe în care am pus în discuție absolut toate problemele, concluzionând că Roy și Gerard se vor completa foarte bine. Și sunt convins că n-am lăsat nici un aspect la voia întâmplării"**, a spus Robinson.

Pentru Liverpool aceasta este o săptămână plină, mâine, miercuri 9 septembrie, primind vizita lui Coventry, în runda a 4-a, iar sâmbătă mergând la West Ham, în Londra, pentru etapa a 5-a. Dintre derby-uri, notăm Charlton - Manchester (marți 8.09), Chelsea - Arsenal, Villa - Newcastle și Tottenham - Blackburn, toate miercuri, în "intermediară", și Everton - Leeds și Tottenham - Middlesbrough, meci în care Gascoigne va vizita clubul la care s-a lansat, sâmbătă.

MIHAI COMȘULEA

Surprize de proporții în preliminariile Campionatului European din anul 2000

Prima zi a preliminariilor Euro 2000 s-a soldat cu câteva surprize, puține dintre cele 9 grupe fiind scutite de rezultate neașteptate. Printre "boabele" finalului de săptămână se numără înfrângerile Norvegiei, Spaniei, Angliei, Croației, Bulgariei, dar și doar remiza realizată de campionii mondiali în friguroasa Islandă. Iată rezultatele complete înregistrate sâmbătă și duminică:

Grupa 1: Bielorusia - Danemarca 0-0 și Țara Galilor - Italia 0-2
Grupa 2: Georgia - Albania 1-0, Grecia - Slovenia 2-2, Norvegia - Letonia 1-3.
Grupa 3: Finlanda - Moldova 3-2, Turcia - Irlanda de Nord 3-0.
Grupa 4: Armenia - Andorra 3-1, Ucraina - Rusia 3-2, Islanda - Franța 1-1.
Grupa 5: Suedia - Anglia 2-1, Bulgaria - Polonia 0-3.
Grupa 6: Cipru - Spania 3-2, Austria - Israel 1-1.
Grupa 7: Slovacia - Azerbaidjan 3-0, Ungaria - Portugalia 1-3.
Grupa 8: Irlanda - Croația 2-0, Macedonia - Malta 4-0.
Grupa 9: Lituania - Scoția 0-0, Bosnia Herțegovina - Estonia 1-1, Feroe - Cehia 0-1.

Profitând de ziua liberă din calendar, naționalele Germaniei și României s-au întâlnit la La Valetta, într-un amical încheiat nedecis, 1-1, punctele fiind marcate de Moldovan (min. 25, din penalty), respectiv Nerlinger în minutul 85. Dincolo de rezultatul final, care ar fi putut fi favorabil tricolorilor, important este că echipa română își caută - și-și găsește - parteneri de amicale dintre cei bine cotați, renunțând la eternele partide de palmares contra Moldovei sau Israelului.

MIHAI COMȘULEA

ITALIA — SERIE B

TRISTEȚE LA NAPOLI, DEBUT PROMIȚĂTOR PENTRU EX-POLISTUL AYENI!

Sâmbătă 5 septembrie, s-a dat startul în liga a II-a italiană, care din ediția 1968-'69 se desfășoară într-o serie unică, având 20 de participante.În prima confruntare, **CREMONESE** a dispus de **TORINO** cu **3-2**, grație golurilor marcate de **Pizzi (9, 63 - penalty)**, **Galletti** (40), respectiv **Scarchilli (11)**, **Ferrante (76-penalty)**. Deci, un succes al unei nou-promovate în fața unei favorite la promovare! Istoria s-a repetat şi duminică, pe stadio "San Paolo", în fața a 30.000 de spectatori (14.000 de abonați). **NAPOLI - COSENZA 1-2: Nilsen (11) - Riccio (26), Tatti (28).** Oaspeții au jucat din minutul 37 în 10, Parisi fiind eliminat, dar napoletanii n-au izbutit mai mult de.... două bare!

BRESCIA - CESENA 3—0: Hubner (53 - penalty, 90), Marino (89). Au asistat 10.000 de spectatori; **VERONA - PESCARA 4-1: Cammarata (21), De Vitis (45, 66), Aglietti (90) - Esposito (47).** În minutul 23, Pisano, de la oaspeți, a şutat în bară la o lovitură de la 11 metri, acesta fiind al 5-lea penalty ratat de acest jucător în ultimul an! La 34 de ani, "Toto" De Vitis a ajuns la 120 de goluri înscrise în carieră!; **MONZA - LUCCHESE 0-0; LECCE - REGGINA 1-0: Margiotta (3)**; **TERNANA - REGGIANA 0-0**. Bună prestația gazdelor, revenite în liga a II-a după 6 ani, antrenate de fostul jucător al lui Juventus, Antonello Cuccureddu. Ambele echipe au terminat meciul în 10 oameni; **ATALANTA - GENOA 1-0**: **Zanini (63)**; **TREVISO - CHIEVO 1-0**: **De Poli (51 - penalty)**; **RAVENNA - ANDRIA 3-0**: **Bizzarri (15), Biliotti (40), Sotgia (70).** La oaspeți a debutat fostul polist, nigerianul Bosun Ayeni, care a fost unul dintre cei mai buni jucători ai pugliezilor, el ratând şi o ocazie de gol la finele primei reprize.

Etapa viitoare: sâmbătă, 12 septembrie: Pescara - Napoli; **duminică, 13 septembrie, ora 17.00**: Cesena - Treviso; Chievo - Atalanta; Cosenza - Ternana; Andria - Brescia; Genoa - Lecce; Lucchese - Verona; Reggiana - Cremonese; Reggina - Monza; Torino - Ravenna.

SANDU USUSAN

SPANIA

După reculurile locului 9, un start de campanie în Ghencea...

"COBRA" VINE SĂ MUȘTE PENTRU VALENCIA

Martea viitoare, campioana României va da piept cu ocupanta locului 9 în Primera Division. Steaua, echipă aliniată la startul turului I preliminar al Champions League, versus Valencia CF, ieșită teafără din furcile caudine ale Cupei Intertoto, în manșa întâi a primului tur în Cupa UEFA, în ambianța nocturnei din Ghencea, pe 15 septembrie. Mai jos punem lupa pe niște oaspeți iberici cu totul deosebiți...

Valencia CF a demonstrat încă din debutul noului sezon, unul victorios, 1-0 acasă în derby-ul cu Atletico Madrid, că schimbarea la față a galben-roșilor va fi pentru toți vizibilă în 1998-'99, unul, se speră, tot atât de bun cât cele 3,3 miliarde pesetas cheltuite pentru aducerea a 8 jucători în fieful din "Mestala". Socceru1 spectacol promovat de vechiul manger Jorge Valdano a apus la Valencia în favoarea unui plus de muncă, luptă și rezistență, pretins până și vedetelor de italianul Claudio Ranieri, care a preluat timona în sezonul trecut, scopul final fiind obținerea unor rezultate superioare. Și fiesta din joc ar putea reapare pe parcurs. Fanteziștii Romario, care a declarat primul forfait, Marcelino Carioca sau Saib, și-au făcut bagajele pentru alte zări, totodată și strategia clubului fiind modificată. În locul importurilor din America de Sud, Javier Subirats, președintele clubului, a optat să-și delege emisarii la meciurile din Bundesliga, Hexagonul francez și mai ales Serie A, pentru cooptarea "soldaților" lui Ranieri. Profilul ideal al fotbalistului noii Valencia este oferit tocmai de ex-stelistul Adrian Ilie, cea mai bună afacere a trupei din portul la Mediterana, din estul Spaniei: nu neapărat un star, ceva mai ieftin, dar cu un potențial ridicat de a străluci orbitor. Și cu cumpărăturile făcute, Valencia și-a și făcut cunoscut țelul: redobândirea faimei pe continent. Vicecampioni ai Spaniei în 1996, cei de la "Mestala" au încheiat cu capul cam plecat ultimele două sezoane, pe același loc 9, care nu este o poziție conformă cu cele 3 cupe europene din vitrina clubului. Valencia CF demarează în Ghencea a 23-a sa campanie europeană de la bilanțul 125 meciuri 59 30 36 223-158, care o plasează pe locul 28 în clasamentul general al celor mai bune cluburi europene. În plus, Mendieta & Co., care revin în eurocupe după un an, în sezonul '96 - '97 zburând în sferturile Cupei UEFA în fața viitorilor câștigători de la Schalke, au de refăcut și orgoliul rănit al ibericilor. Din 1986, când Real Madrid triumfa tot în UEFA, respectiv din '88, când Espanol pierdea finala aceleiași competiții în fața lui Leverkusen, Spania n-a mai atins ultimul act în C3. Dacă Valencia va fi cumva fericita în acest an, dintre cele 5 spaniole aliniate la start în UEFA, asta va depinde foarte mult și de Adi Ilie. Imposibil n-ar fi, Bordeaux devenind finalistă în '96, după ce plecase din Intertoto...

Care-i ideea lui Ranieri? Un 5-3-2 care-l va avea în spate pe noul goal-keeper al Spaniei, **Canizares**, un demn urmaș al retrasului Zubizarreta, transferat de la Real Madrid. Deși pornise în sezonul trecut titular în trupa "albilor" lui Heynckes, nedorind să-și prelungească perioada de contract la Real, Canizares a ajuns rezervă, moment în care i-a surâs o trecere la Valencia, club pe care-l mai refuzase nu o dată în trecut. Și atunci formula ar fi: Canizares - Angloma, Roche, Djukici, Bjorklund, Carboni - Gabi Popescu, Mendieta, Schwarz - Adi Ilie, Lopez, care ar putea fi modificată într-un 4-4-2, prin substituirea lui Djukici cu mijlocașul Milla, sau chiar cu **Lucarelli**, adus de la Atalanta, în locul lui Popescu sau Mendieta.

Și-acum, despre celelalte 6 nume noi: renumitul francez **Alain Roche**, un fundaș gen Blanc, cu dese urcări în atac, bun în jocul aerian și la "libere". Tânărul Tellez, marea revelație a ligii a doua care a fost în continuu observat la Real Madrid II de cei din Valencia. Excelentul suedez **Schwarz**, dus de Ranieri și la Florența. Și compatriotul său, **Bjorklund**, care-i preia locul lui Caceres, după sosirea de la Glasgow Rangers. **Gabi Popescu**, care doar din decembrie '97 a devenit eroul echipei la Salamanca, va fi utilizat de Ranieri pe flancul drept, cu rol la finalizare. Și, în fine, **Sabin Ilie**, frățiorul cu 13 luni mai mic al "Cobrei", care ar fi poate cea mai surprinzătoare achiziție dintre cele 8...

Cu aceștia în lot, plecații din vară, Zubizaretta (retras), Fernando (în Mexic), Del Solar (Besiktas), Capagnolo (Argentina), Navarro (Villareal), ca și Albelda, Gerard (Alaves), Ortega (Sampdoria) și Caceres și Karpin (Celta), ar putea fi înlocuiți cu succes. Rămâne de văzut dacă Adi "Cobra" Ilie își va mușca fatal fosta echipă în Ghencea și pe "Mestala".

● Real Madrid va primi pe 16 septembrie vizita lui Inter Milano, în primul meci din grupa "C" a Champions League, pe arena "Sanchez Pizjuan" din Sevilla, și nu pe "Santiago Bernabeu", terenul propriu, suspendat de UEFA pentru incidentul porții căzute la meciul din primăvara cu Dortmund.

TRAMPA REȘIȚEI CU CRAIOVA PARE O NEREUȘITĂ...

Dolarii pe Chivu vin de la Steaua?

FOTBAL vest

Anul VIII Nr. 337 ● 15-21 Sept. 1998 ● 2000 lei
Se difuzează în ARAD, BIHOR, CARAŞ, HUNEDOARA, TIMIŞ

■ MAGNET ■ MAGNET ■ MAGNET ■ MAGNET ■

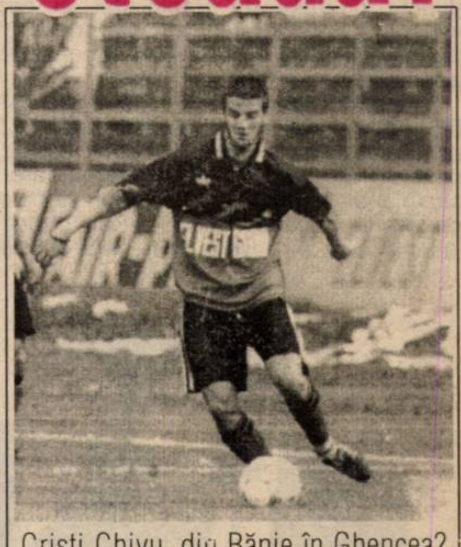

Cristi Chivu, din Bănie în Ghencea?

LA POLI, PARCĂ SUNÃ A PROMOVARE

PAG 5

ROTI MATADOR şi GOLEADOR

... dar GIGI BORUGĂ nu se teme de "alb-violeţi"

"Poli este o echipă bătrână și lentă!"

PAG 7

Vocea Porumbelului Gazza

(un sac de cartofi nu face cât funia spânzuratului)

Acum o săptămână, când revenea asupra a celei de-a nu ştiu câta demisii, Feri Tisza declara că dacă diriguitorii clubului UTA vor decide ca Mariş să rămână în lot, el nu-l va băga în seamă! Înseamnă că la Oradea, Tisza a băgat în seamă doar 10 jucători, deoarece nebăgatul în seamă, Mariş, a jucat titular! Sau să fi înțeles Tisza că fotbalul pe stadionul baronului Neumann devine o afacere, aşa cum e normal să fie? Deşi proba de joc pe care o vor da Mariş şi Botiş la Middlesbrough-ul lui Gazza mi se pare o glumă demnă de luat în seamă de Florin Călinescu! Chiar dacă în viață **"încercarea moarte n-are"**, mă întreb cum de cei doi (sau patru?) arădeni nu s-au interesat nimeni de pe plaiurile mioritice, sau măcar panonice? ● Față de Lupaş (sau Gandolfi?), Marius Popescu s-a dovedit inspirat cu filiera olteană! Filiera olteană care, se pare, va deveni o filieră "de Ghencea". Steaua, l-a dorit pe Cristi Chivu. Steaua îl va avea pe Cristi Chivu! Că doar "**noi suntem armata / bravului popor!**"... Şi Steaua e dispusă, pentru a-l avea pe Chivu în curte, să preia toate datoriile Craiovei față de Reşița şi chiar să-i elibereze un bilet gratuit pe relația Universitatea - CSM, lui Ciucur! Mare scofală, mare cheltuială! Ce cheltuială e pentru armată aterizarea lui Ciucur față de cele 96 de elicoptere Bell's? Şi până la aterizarea acestora, Marius Popescu va ateriza în picioare! Din păcate, alți reşițeni veniți (cu pluta) şi neaveniți vor dori din nou să pună botul la ceva câştig. Din împărțeală! Că aşa se face! Vii, iei contractu', da' iau şi eu jumate! Că fără acordu' meu nu se face nimic! ● N-are nici o legătură cu banii care trebuie să curgă la Reşița, faptul că fostul preşedinte Gheorghe Simion l-a dat în judecată pe purtătorul de cuvânt al CSMR-ului, Nicu Benga, un fel de Sandra Brown a Reşiței, organizator de cenacluri în timpul meciurilor CSM-ului, care din (a câta?) greşeală a afirmat că ex-preşedintele l-a dat pe Vasiu la "Electro" pe un sac de cartofi! Sac de cartofi care în actele clubului apare la valoarea de 50 de milioane! N-o să se spânzure Benga din asta! Nu s-a spânzurat nici când a promis!

ION GOLUMBU

ERREA lucrează la AFACEREA SECOLULUI!

PAG 4

BOTIȘ și MARIȘ vor juca alături de GASCOIGNE?

ULTIMA ORĂ

CAROL GAL şi LADISLAU VLAD, în pole-position pentru scaunul lui IONEL STANCA

Consiliul de administraţie al clubului Vega Deva nu s-a întrunit în cvorum legal luni, pentru a discuta situaţia dezastruoasă a echipei. Astfel, orice măsură a fost amânată. Persoane bine informate ne-au şoptit însă de faptul că antrenorul Stanca va fi înlocuit. Se vehiculează două nume: Gal şi Vlad.

INVITAȚII "FOTBAL vest" - ului

CĂLIN FRUNZĂ

PAG 6

NARCIS PETRE

PAG 12

PAG 9

DANIEL ȘTEFELIGĂ

PAG 10

OMER DAMIANOVICI

radio
Vest
88,7 MHz
STEREO

B-dul Mihai Viteazu 1 bis, Timișoara 1900 RO ✦ OP 5, CP 652
Tel. +40 - (0)56 - 194.816; 194.818; fax: +40 - (0)56 - 194.823

Roentgen Divizia A

Lupu şi băcăuanii au luat primele puncte Rapidului

Runda a 6-a a primei ligi a consemnat primele puncte pierdute de Rapid dar şi cea dintâi victorie a Forestei Fălticeni. Surprinde eficacitatea săzută, deşi doar la Bacău condiţiile meteo pot fi considerate nefavorabile.

Dinu şi Buduru încep să-şi trăiască visul: Dinamo s-a desprins de Rapid...

DINAMO - ASTRA 2-0: Vlădoiu (5) , Mihalcea (63). Eliminat Florea (Dinamo - min. 75). Meci echilibrat, în care oaspeţilor le-a fost refuzat un penalty în chiar faza premergătoare golului secund al dinamoviştilor. Adrian Mihalcea, împreună cu suceveanul Mihai Baicu sunt singurii jucători care au înscris în fiecare din ultimele 3 etape. **''Am avut mai multe probleme decât ne aşteptam. Unii dintre jucători au tratat acest meci cu lejeritate. Astra are o aşezare inteligentă şi ne-a dat o replică plină de curaj''**, spunea după joc antrenorul învingătorilor, Cornel Dinu. **''Viteza de joc a fost superioară multor partide din Divizia A''**, a apreciat Gabriel Stan, coach-ul oaspeţilor. După pauză, galeria dinamovistă l-a apostrofat prin huiduieli şi cuvinte grele pe Ion Becali, acuzat că vrea să-i vândă pe Mihalcea, Contra si Fl. Petre în Spania.

CEAHLĂUL - FC ARGEŞ 1-2: C. Ilie (32, penalty) - Barbu (15), Mutu (75). Eliminat Schumacher (Argeş - min. 40). De remarcat că la golul său, Barbu a ratat iniţial o lovitură de la 11 metri, Covrig a respins însă până la atacantul piteştean, care n-a mai greşit. Dubios penalty-ul acordat gazdelor, după o săritură ca în bazin. Iulian Crivac (Argeş) a jucat al 100-lea meci în Divizia A.

OŢELUL - ''U'' CLUJ 5-0: Tănase (7, 41, 46, penalty), V. Ion (54, 66). Eroul zilei a fost Viorel Tănase (28 de ani, 222 meciuri în Divizia A, 36 goluri marcate), proaspăt tătic. El a fost autorul celui de-al doilea hat-trick al campionatului, după cel reuşit de rapidistul Şumudică în etapa a 2-a (6-0 cu FC Oneşti). A fost cel mai mare scor înregistrat până acum în cele 19 meciuri directe disputate între cele două formaţii. ''Recordul'' datat din 2 aprilie 1989, când, la Cluj, studenţii au învins cu 4-0. Supărat de conjunctură, antrenorul gălăţenilor Vasile Simionaş a spus după meci: **''Nu sunt mulţumit pe de-a-ntregul de jocul echipei, care, la 5-0, nu a mai jucat aproape nimic''**, în timp ce omologul său clujean, Tibi Poraczky, şi-a păstrat şi de această dată luciditatea: **''Am avut 3 indisponibili, iar la o echipă mediocră, cum este a noastră, acest lucru se cunoaşte. Am speranţe în redresarea clubului, iar fondurile venite recent au adus o oarecare linişte la echipă.''**

FORESTA FĂLTICENI - OLIMPIA SATU MARE 2-0: Baicu (62), Semeghin (88). Dacă despre Baicu am amintit, să spunem că Dorin Semeghin (19 ani) a marcat după 14 minute de la intrarea sa în teren. Olimpia stă cam rău cu eficacitatea: în 4 din cele 6 etape băieţii lui Gabi Both nu au marcat nici un gol. **''Suntem echipă slabă. La ora actuală atât putem. Avem jucători care nu ating nici măcar nivelul Diviziei B''**, spunea Both vizavi de această partidă, în timp ce Petre Gigiu, tehnicianul ''pădurarilor'' era de părere că **''Am avut un joc foarte greu, pentru că e mai uşor să joci cu o echipă de mijlocul clasamentului decât cu o formaţie care se bate pentru evitarea retrogradării''**.

PETROLUL - FC ONEŞTI 1-0: Costescu (82). Eliminat Constantin Nicolae (Petrolul - min. 86). Cu o formulă din care au lipsit câţiva jucători de bază (Pârvu, Urâtu, Jercălău, Croitoru) oneştenii au fost aproape de o remiză albă, după ce în precedentele două deplasări încasaseră 10 goluri. Cu cântec finalul jocului, Stan Prodan, arbitrul întâlnirii fiind, se pare, depăşit de evenimente.

FARUL FC NAŢIONAL 0-1: Enache (70). Eliminaţi Pigulea (Naţional - min. 56) şi Bădescu (Farul - 67). Dacă în precedentele două etape, Grigore Tudor (Farul) a reuşit de fiecare dată să transforme loviturile de pedeapsă acordate formaţiei sale, sâmbătă el a nimerit bara din stânga porţii lui Munteanu. Costel Enache este primul jucător care în actualul campionat marchează pentru două echipe diferite (mai făcuse acelaşi lucru în etapa a 2-a când Ceahlăul a trecut de Olimpia cu 4-0), Prin golul său, Naţionalul câştigă în deplasare după mai mult de jumătate de an, ultimul succes al bancarilor pe teren străin fiind consemnat la 7 martie, 4-2 cu Steaua.

De remarcat că în rândurile învingătorilor evoluează nu mai puţin de 4 constănţeni Munteanu, Curt, Carabaş, Butoiu, plus Vochin cândva şi el legitimat pe litoral. Debut nefericit la Farul pentru gălăţenii State şi Brătianu.

GLORIA BISTRIŢA - UNIV. CRAIOVA 1-1: Ganea (67, penalty) - Luţu (81). Primul punct extern cucerit de olteni de la venirea lui Balaci pe banca tehnică. De remarcat că în celelalte 8 prezenţe la Bistriţa craiovenii au pierdut de tot atâtea ori, golaverajul direct fiind, bineînţeles favorabil bistriţenilor cu 17-2. De altfel, ultima ispravă externă a craiovenilor datează din 25 aprilie, când alb-albaştrii au câştigat cu 1-0 la Suceava, contra Forestei.

FCM BACĂU - RAPID 1-1: Petcu (46, penalty) - Şumudică (17). Eliminat Iencsi (Rapid - min. 45). Un joc disputat în repriza secundă, pe un teren impracticabil. Oamenii lui Copos puteau învinge, dacă Lupu nu trimitea în transversală lovitura de la 11 metri de care a beneficiat în minutul 80. Ultima victorie a rapidiştilor la Bacău a rămas, astfel, cea din sezonul 1992-'93, scor 2-0 pentru giuleşteni. Ioan Ovidiu Sabău, jucătorul faultat în careu în minutul 80, a jucat duminică la Bacău cel de-al 100-lea meci în Divizia A. Înainte de joc, Florin Halagian, antrenorul gazdelor pronostica: **''Cred că printr-un angajament deosebit putem face faţă Rapidului. Nu m-ar mulţumi un rezultat de egalitate''**. Oare?

MARIUS BREAZU

MAGNET
inaugurează
un nou centru
dialog GSM
MAGAZIN SPECIALIZAT
MAGNET
Str. Ungureanu nr. 17
(vizavi de Clinicile Noi)
ORAR 10-18
tel.-fax: 056-191.005

ETAPA VIITOARE Div. A

Et. 7 (19-20 septembrie): Astra – Foresta; Univ. Craiova – Dinamo; CSM Reşiţa – FCM Bacău; FC Argeş – Oţelul; FC Oneşti – Ceahlăul; Olimpia Satu Mare – FC Naţional; Rapid – Petrolul; Steaua – Farul; "U" Cluj – Gloria B–ţa.

CLASAMENT

Echipa	TOTAL						penalty				ACASA					AFARA					A-de-văr	Galb	Roşii	Media spect	Jucători folosiţi
							în fav.		împotrivă																
							Total	Marc	Total	Marc															
1 DINAMO	6	6	0	0	20-3	18	3	3	0	0	3	3	0	0	10-0	3	3	0	0	10-3	+9	14	2	8333	18
2 RAPID	6	5	1	0	16-2	16	2	1	2	2	3	3	0	0	12-0	3	2	1	0	4-2	+7	16	1	14000	17
3 OŢELUL	6	5	1	0	13-4	16	2	2	1	1	3	2	1	0	9-3	3	3	0	0	4-1	+7	12	4	8000	18
4 NAŢIONAL	6	4	0	2	16-12	12	1	1	1	0	3	3	0	0	13-4	3	1	0	2	3-8	+3	17	3	1666	19
5 FCM BACĂU	6	3	3	0	11-7	12	2	2	1	0	3	2	1	0	6-3	3	1	2	0	5-4	+3	19	0	8333	17
6 STEAUA	6	3	1	2	14-9	10	1	1	0	0	3	3	0	0	10-1	3	0	1	2	4-8	+1	16	0	5333	21
7 FC ARGEŞ	6	3	1	2	10-8	10	2	1	2	2	3	2	0	1	6-4	3	1	1	1	4-4	+1	21	1	7333	19
8 PETROLUL	6	3	0	3	7-9	9	1	0	2	1	3	3	0	0	6-1	3	0	0	3	1-8	0	12	2	5000	17
9 CEAHLĂUL	6	2	1	3	9-8	7	2	2	1	0	3	2	0	1	7-3	3	0	1	2	2-5	-2	25	0	6333	16
10 GLORIA B-ŢA	6	2	1	3	11-13	7	1	1	2	2	3	2	1	0	9-2	3	0	0	3	2-11	-2	13	2	3000	19
11 ASTRA	6	1	3	2	6-7	6	0	0	0	0	3	1	2	0	4-2	3	0	1	2	2-5	-3	16	1	5666	21
12 CRAIOVA	6	1	2	3	6-8	5	0	0	2	2	3	1	1	1	4-3	3	0	1	2	2-5	-4	16	5	9000	19
13 FC ONESTI	6	1	2	3	10-15	5	1	1	0	0	3	1	2	0	9-4	3	0	0	3	1-11	-4	11	0	9000	21
14 CSM REŞIŢA	6	1	2	3	4-11	5	1	1	2	2	3	1	1	1	4-4	3	0	1	2	0-7	-4	16	2	10333	20
15 FARUL	6	1	1	4	8-14	4	3	2	2	2	3	1	0	2	4-6	3	0	1	2	4-8	-5	18	1	3666	16
16 U CLUJ	6	1	1	4	2-14	4	1	0	1	1	3	1	1	1	2-2	3	0	0	3	0-12	-5	13	1	1666	23
17 FORESTA	6	1	0	5	8-17	3	1	1	2	2	3	1	0	2	5-5	3	0	0	3	3-12	-6	19	1	6333	20
18 OLIMPIA S.M.	6	1	0	5	4-14	3	0	0	3	2	3	1	0	2	3-5	3	0	0	3	1-9	-6	14	2	12000	17

Clasamentul golgeterilor

5 goluri: Savu (Naţional), Vlădoiu (Dinamo)

4 goluri: Şumudică (Rapid), Barbu (FC Argeş, 1 pen.), Mihalcea (Dinamo), Petcu (Bacău, 1pen.), Ganea (Bistriţa, 1 pen.)

3 goluri: Dănciulescu (Steaua), Fl. Petre, Bătrânu (1 pen., ambii Dinamo), Tudor (Farul, 2 pen.), Bârsan (Oneşti), Tănase (1 pen.), V. Ion (ambii Oţelul), Costescu (Petrolul), Baicu (Foresta).

FOTBAL vest
editat de
MAGNET
General manager
RICHARD ANDRESS
Str.Paris nr 2A Timişoara
Tel. 056 / 190.656
Fax 056 / 190.128
C.P. 490 O.P. 3 Timişoara
Ne puteti citi si pe INTERNET:
www.timisoara.com/soccer/fotbalvest
E-MAIL: Fotbalvest@csoft.dnttm.ro
Director onorific | MARCEL TOLCEA
Director | DUKI POPOVICI
Redactor şef | SANDU USUSAN
Dir. economic | MOLNAR LASZLO
Colectivul redacţional:
MARIUS BREAZU, MIHAI COMŞULEA, PETRU FUCHS, CORNEL BOCIORT, CĂLIN VEGHEŞ, ALIN RADOVAN, STELIAN ROTARIU, ATTILA SCHNEIDER, HORAŢIU OLARIU
Editorialist | MIKI JUNEA
Ideolog | RADU SUCIU
Redactori colaboratori:
ŞTEFAN MARTON, CIPRIAN TRANCĂ, GHIŢĂ OCHIŞOR, BRANKO VUIN, OVIDIU OLARIU, VIOREL NICULA, RENATO PITTINI, MARIUS PANAITE, ALEXANDRU IZVERNARI, LUCIAN MANOLE, TEODOR TUNDUC, COSMIN RUSU
Reporter special | NELU SERE
Tehnoredactare: CULTURAL srl
Tel. 056 - 12.43.61.
E-mail: office@csoft.dnttm.ro
Tipar: WEST TIPO INTERNATIONAL
Timişoara, tel. 123.907

Roş-negrii, prea cuminţi când nu e cazul!

STEAUA 2 0 CSM REŞIŢA

Stadion: "Ghencea"
12.9.'98 ora **19.30**
Spectatori: 4.000
Timp: frumos
Teren: foarte bun
Arbitri: I. Biro (Mediaş) - Al. Nicolae (Ploieşti), I. Negoescu (Târgovişte)
Observator: D. Lăzărescu (Bucureşti)

Şuturi la poartă: 16
Şuturi pe poartă: 5
Cornere: 7
Ofsaiduri: 4

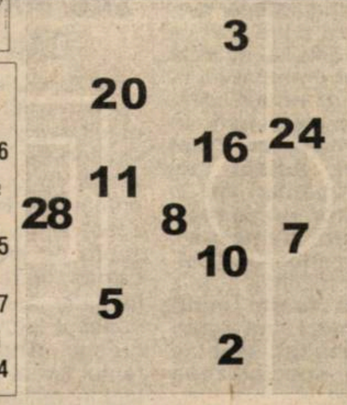

Înlocuiri:
71' Lăcătuş cu Luca (21) **6.5**; 76' Şerban cu Dănciulescu (19); 80' Militaru cu Coporan (22)

Marcatori: REGENKAMPF (26), MILITARU (27)

Cart. galbene: ---

Cart. roşii: ---

Steaua			CSM Reşiţa	
6 ... Tene	28	1	Boşca ... 6	
6.5 .. Regenkampf	2	2	Năstasie ... 6	
6 ... Miu	3	3	Ciocoi ... 5.5	
7.5 ... Belodedici	5	4	M. Bătrânu ... 6	
7 ... (cpt) Lăcătuş	7	6	Ibric ... 6.5	
6.5 ... Militaru	8	8	Frunză ... 6.5	
5.5 ... D. Şerban	10	9	Szijj ... 6	
7 ... Baciu	11	10	Doană (cpt) ... 6	
6 ... Roşu	16	14	Căprariu ... 6	
7 ... Linkar	20	18	Cl. Balaci ... 5	
6 ... Dumitrescu	24	21	Nica ... 6.5	

pe bancă	pe bancă
Rotaru (12)	(12) Gh. Popa
Szekely (18)	(13) Dobre

Înlocuiri:
46' Balaci cu Perşa (11) **6**; 59' Frunză cu Brehui (20) **6**; 74' Ciocoi cu Dianu (17) **6**.

Marcatori: ---

Cart. galbene:

Cart. roşii: ---

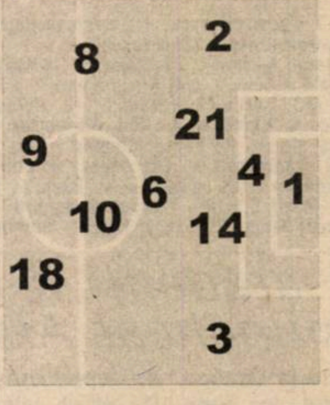

Şuturi la poartă: 9
Şuturi pe poartă: 3
Cornere: 6
Ofsaiduri: 2

AR FI PUTUT MODIFICA TABELA

Sarabanda ocaziilor a fost deschisă de Lăcătuş care, în minutul 5, a forţat la o centrare a lui Ilie Dumitrescu, Boşca a scăpat mingea dar golul înscris de căpitanul gazdelor a fost anulat pentru fault în atac. Reşiţa a replicat şapte minute mai târziu, dar lovitura de cap expediată de la marginea careului de Frunză a fost prea slabă pentru a-l învinge pe Tene. Denis Şerban ne-a adus aminte că există în teren trimiţând un şut puternic de la circa 20 metri dar Boşca a reţinut cu siguranţă. Odată marcate cele două goluri, meciul s-a liniştit până când, exasperat de stereotipia atacurilor colegilor săi, Miu a şutat sănătos de la 25 de metri, dar Boşca a prins din nou cu siguranţă (minutul 37). Reşiţa a mai îndrăznit o dată, mingea degajată de Bătrânu a fost prelungită de Frunză până la Balaci, dar acesta, liber la marginea careului stelist, a trimis slab, pe lângă bara din stânga a porţii lui Tene... Finalul primei părţi a aparţinut gazdelor, dar Denis Şerban (minutul 40) şi Baciu (minutul 43), ambii singuri în mijlocul careului reşiţean, au ratat, nereuşind voleul sau trăgând în plopi...

Repriza secundă a fost mult mai săracă în ocazii, Reşiţenii au fost cei care puteau marca dar Frunză a tras fără vlagă de la circa 13-14 metri şi Tene a prins, în timp ce Doană a trimis mingea undeva în înaltul peluzei care adăpostea galeria Stelei, singur la 12 metri, după o cursă şi o centrare impecabile ale lui Perşa.Doar combinaţia Lincar - Militaru - Roşu, nefinalizată de Lăcătuş, în minutul 67, şi bomba lui Luca din minutul 80, razantă cu bara dreaptă a porţii lui Boşca, au sugerat spectatorilor că jucătorii stelişti se mai află încă în teren, spiritele fiind liniştite de Tene, care a prins fără probleme şutul din 18 metri al lui Szijj, angajat de Perşa.

DOUĂ MINUTE DE GRAŢIE...

...a avut Steaua în partida cu CSM Reşiţa, la capătul cărora Regenkampf şi Militaru au creat un avantaj pe care militarii aveau să-lpăstreze, practic fără probleme, până în final. S-a terminat 2-0 un meci pe care, cei care nu l-au văzut, l-ar putea cataloga ca echilibrat. Gazdele s-au impus însă într-o manieră poate nu atât categorică, cât implacabilă, lăsând impresia, că, şi dacă ar mai fi jucat de încă 99 de ori acest meci, "verdictul" final ar fi fost acelaşi: victoria lor.

"Îmi pare rău că nu am încercat mai mult, ne-am creat şi noi situaţii de a marca..." avea să spună după meci preşedintele Marius Popescu. Şi nimeni dintre cei prezenţi sâmbătă seara în Ghencea nu l-ar putea contrazice. Reşiţa ar fi putut obţine mult mai mult, măcar un gol sau chiar, cine ştie, un punct în faţa Stelei, dacă ar fi avut puţin mai multă încredere în forţele proprii, sau pur şi simplu mai multă luciditate în atacurile sale. Nu mai puţin adevărat este şi faptul că Steaua nu a forţat mai mult decât era necesar, acest, deşi modest, 2-0, aducându-i cele trei puncte necesare, conform graficului, în cursa de urmărire a Rapidului.

Opiniile vis-a-vis de partidă au fost însă altele. Unii s-au consolat cu ideea că, oricum, a fost un antrenament util în perspectiva întâlnirii cu Valencia din Cupa UEFA. Alţii au fost mult mai drastici, catalogând meciul nici mai mult nici mai puţin decât o bătaie de joc". Cert este că ambele combatante au creat sâmbătă seara senzaţia că nu pot mai mult,, deşi interpretarea cea mai convenabilă pentru ambele ar fi fost că nu vor mai mult.

Şi Steaua şi CSMR au jucat sub ceea ce ar fi aşteptat cei prezenţi în tribune. Militarii au fost mult mai lenţi şi mai previzibili în acţiunile lor ofensive, acestea fiind "citite" cu uşurinţă de apărătorii reşiţeni şi, deci, destrămate destul de uşor. Forţa ofensivă a roş-albaştrilor a fost diminuată şi de desele întoarceri înapoi sau pasele laterale care au transformat aproape orice acţiune ofensivă în atac poziţional.Stilul spectaculos, rapid şi creativ al Stelei de acum câţiva ani, nu are cum să fie reeditat cu jucători lenţi, fără explozie, cum au fost Ilie Dumitrescu sau Denis Şerban, sâmbătă seara. Steaua este şi lipsită de "creier", părând că nimeni nu riscă să-şi asume organizarea jocului. Apărarea cu un Belodedici exact, nu a avut probleme, dar este destul de greu de apreciat dacăaceastă stare este expresia valorii apărătorilor militari sau, mai degrabă, a atacului firav al oaspeţilor.

De cealaltă parte, Reşiţa nu a mai înscris ca şi anul precedent, dar nici nu a mai pierdut la scor, aceasta părând să fie şi preocuparea de căpătâi a oaspeţilor, ei beneficiind de faptul că Steaua "s-a menajat" pentru meciul cu Valencia, netrăgând nici un şut pe spaţiul porţii în repriza secundă! Bănăţenii nu ar fi marcat aproape sigur în acest meci pentru că nu au avut argumentele necesare - ocazii mai multe sau atacanţi mai agresivi. Apărarea a funcţionat destul de bine, marcajul la principalele piese ale Stelei blocând majoritatea atacurilor acesteia, dar greşelile individuale comise şi-au spus cuvântul.

A ieşit, în consecinţă, un meci curat, centralul Biro neavând nici un fel de problemă în a stăpâni desfăşurarea ostilităţilor, nefiind necesară nici măcar acordarea unui cartonaş galben. Steaua s-a impus datorită valorii mai mari a lotului său, datorită diferenţei dintre poziţiile ocupate în clasament, datorită oboselii pe care au acuzat-o jucătorii oaspeţi şi probabil se mai pot găsi argumente care să explice acest palid 2-0.

CĂLIN VEGHEŞ

JUCĂTORUL MECIULUI: **MIODRAG BELODEDICI**

Miodrag Belodedici este jucătorul meciului pentru că şi-a îndeplinit cel mai bine misiunile primite pentru această partidă. Făcând un joc defensiv fără eroare, Belodedici a imprimat siguranţă jocului defensiv al Stelei, urcând chiar şi în atac ori de câte ori i-a permis-o desfăşurarea meciului (de prea multe ori, din păcate...). La finalul partidei el avea să declare: **"Noi am dominat meciul mai mult, în timp ce Reşiţa s-a retras în apărare. Eu cred că, oricum, Reşiţa nu poate să facă mare lucru în deplasare, exceptând echipele mai slabe, cu care poate scoate un punct. Numai acasă îşi pot obţine ei punctele de care au nevoie. Noi ne-am pregătit pentru meciul cu Valencia, un meci mult mai greu şi mai important pentru noi."**

Întrebat de trimisul Fotbal Vest dacă nu se gândeşte să se retragă de la Steaua mai aproape de casă, la o echipă bănăţeană.după încheierea acestui campionat. Belodedici a răspuns candid: **"Mă bate gândul să mă retrag la vară, să vin acasă... La mama!"**

AŞA GRĂIT-AU ANTRENORII

MARIUS LĂCĂTUŞ (antrenor secund Steaua): **"Mă aşteptam să fie şi a fost un meci destul de greu, cu o echipă care nu pune probleme deloc în atac, care joacă cu nouă inşi în jumătatea proprie de teren. Poate că spectacolul a lipsit, dar mai importante pentru noi au fost cele trei puncte. Suntem bucuroşi că le-am câştigat şi că putem pregăti în linişte meciul de marţi cu Valencia."**

IOAN SDROBIŞ (antrenor CSM Reşiţa): **"Începem uşor-uşor să ne stabilizăm din punct de vedere al organizării jocului. Am revenit la aşezarea noastră în teren pe care am reactualizat-o, acel 4—4-2 elastic. Am făcut un marcaj foarte bun astăzi în faţa unei echipe în revenire de formă, care a învins Rapidul cu 4-0 acum câteva zile.Am primit însă două goluri pe greşeli individuale de marcaj, chiar dacă am anihilat destul de bine jocul colectiv al Stelei. Totuşi, cu toată convingerea zic că am început să jucăm din nou. Cu mai multă îndrăzneală am fi putut face aici o surpriză. Ne aşteaptă un meci greu cu Bacăul pentru că la ora actuală nu ne mai putem permite să cedăm puncte acasă."**

"TRASOARELE" VICTORIOASE

Steaua a reuşit să deschidă scorul în minutul 26, cu destul de multă şansă. Ilie Dumitrescu l-a angajat pe Regenkampf pe partea dreaptă, acesta a pătruns în viteză în careu şi a trimis un şut-centrare care ar fi ieşit probabil în afara terenului dacă nu ar fi întâlnit în traiectoria sa şi piciorul lui Bătrânu. Deviată, mingea a lovit bara din dreapta lui Boşca undeva lângă vinclu, şi a intrat în plasă... A fost apoi 2-0 în minutul imediat următor, când Militaru a făcut o cursă pe partea dreaptă, a pătruns în careu talonat de Căprariu şi a şutat din colţul careului mic în vinclul din stânga al porţii lui Boşca, într-un moment în care reşiţenii nu-şi reveniseră încă din decepţia generată de primirea primului gol...

ROSSO-NERI, ÎN PROGRES?

Aşa s-ar părea, dacă avem în vedere strict ultimele prezenţe ale reşiţenilor pe stadionul Steaua. În campionatul 1992-'93, steliştii le-au administrat adversarilor lor de sâmbătă seara un sec 9-1, pentru ca în campionatul trecut tabela de marcaj să arate 5-1 în favoarea gazdelor. După acest 0-2 să îndrăznim să credem că în sezonul viitor ar putea fi reeditată isprava din 12 august 1973, când reşiţenii terminau la egalitate, 1-1, în faţa militarilor, pe stadionul "23 August" atunci, "Lia Manoliu" acum?

CULESE DE PE TERENUL DE INSTRUCŢIE

● Cluburile bucureştene au o problemă cu imnurile.. Astfel, dacă Dinamo şi-a compus un imn în care se autointitulează "mica baladă" care a luptat pentru prestigiul sportului românesc, Steaua şi-a încredinţat reprezentarea sa muzicală, pe filiera PD desigur lui Mircea Rusu şi benzii sale.Mare cantautor, aduceţi-vă aminte doar de balada cu alură de necrolog creată pentru Gheorghe Hagi la Gala Fotbalului Românesc din decembrie '97, acesta a găsit să "împrumute" versurile colindei "Steaua sus răsare", transformându-le în imnul stelei: "Steaua sus răsare / O echipă mare / Steaua străluceşte / Şi lumii vesteşte..." No coment.

● Partida a început cu un moment de reculegere păstrat în memoria locotenent-colonelului Radu Ionescu, cel care s-a ocupat de administrarea bazei sportive a clubului Steaua. A fost singurul în care cei aproape 70 de suporteri ai rosso-nerilor au fost surprinşi în "ofsaid", aceştia neînţelegând probabil de ce întreg stadionul a amuţit şi continuând să scandeze lozinci anti-Steaua. Pe durata partidei însă, "Guardia" s-a dovedit a fi mult mai civilizată decât "Armata Ultra", "Diavolii din Banat" încurajându-şi puternic favoriţii chiar şi la 0-2, până la finalul meciului...

● Un mic incident rasial a precedat debutul partidei Steaua - CSMR. Un grup de "suporteri" stelişti a găsit de cuviinţă să răstoarne tarabele cu seminţe ale câtorva persoane minoritare care se ocupau cu promovarea şi vânzarea acestor articole indispensabile vizionării unui meci de fotbal. În scurt timp, aproape toate punctele de vânzare create ad-hoc au dispărut, nici unul dintre comercianţii de seminţe nedorind să împărtăşească soarta crudă a conaţionalilor lor. De asemenea, într-un timp nu chiar atât de scurt au apărut şi forţele de ordine reprezentate de un locotenent şi patru jandarmi, care şi-au pierdut obiectul muncii o dată cu dispariţie comercianţilor.

● Că suporterii stelişti ar avea ceva probleme o dovedeşte şi comportamentul lor pe durata partidei. Astfel, dincolo de trivialităţile cu care, deja, ne-am obişnuit, aceştia au reuşit şi performanţa de a degrada un număr de 35 de scaune de plastic amplasate la peluza unde îşi fac veacul. Acestea se adaugă la un număr de alte 100 de scaune care au fost distruse înainte, 59 fiind rupte iar 41 dispărând pur şi simplu!

● Un spectator a plecat de la meci mai bogat cu o minge. În pauza dintre cele două reprize, stelistul Luca a expediat un şut care ar fi trebuit să ajungă în braţele sau în plasa porţii lui Rotaru, dar a ajuns tocmai în tribună. Mingea a fost luată de un suporter care, nu a mai retrimis-o în teren, în ciuda insistenţelor rezervei steliste...

● Crainicul stadionului Steaua a reuşit performanţa să nu anunţe o modificare survenită în efectivul oaspeţilor. Astfel, Perşa a evoluat "pe blat" în echipa reşiţeană, nimeni nemai obosindu-se să anunţe că el îl înlocuise pe Balaci. Acelaşi crainic, probabil neobişnuit să lucreze în nocturnă, s-a grăbit să anunţe schimbarea Dănciulescu / Denis Şerban ca fiind prima în tabăra Stelei, neţinând cont că deja Lăcătuş fusese schimbat de Luca.

● La finalul partidei, Dan Dumitrescu, ofiţerul de presă al clubului Steaua, le-a mărturisit ziariştilor prezenţi în sala de conferinţe a clubului, că **"se află într-o situaţie ingrată"**. Invocând faptul că reşiţenii se grăbesc să plece pentru a prinde trenul de zece, iar Lăcătuş, cel care a condus echipa în absenţa principalului Stoichiţă, plecat să urmărească pe viu meciul Deportivo La Coruna - CF Valencia, este **"oricum ocazional la echipă"**, acesta a anunţat contramandarea conferinţei de presă de după meci.

ÎNFRÂNGERE ŞI LA TINERET

"Tineretul" reşiţean a pierdut în faţa omologilor stelişti cu cel mai drastic scor, 0-3, consemnat în primele şase meciuri jucate în cadrul campionatului de tineret-speranţe. Aurel Şunda a trimis în teren o garnitură cuprinzând destule nume consacrate: Gh. Popa, Bădăluţă, R. Sandu, Benga, Piţurnea, Dincă (6, Zimmer), Laczko (46, Lupaşcu), Savu, Păuna, Jilavu, Huza (73, Fiat). Golurile gazdelor au fost înscrise de Răchită în minutul 8, din penalty, şi Lăscărache în minutele 42 şi 64.

Şahul etern al lui Tisza a mai rodit o dată!

DO DO F.C. BIHOR - UTA 0-0

Stadion "Municipal", teren foarte bun, timp călduros,spectatori 11.000
Arbitri: C. Ene - T, Constantinescu, P. Terteleac (toţi din Bucureşti)
Observator: George Ionescu (Bucureşti)
Cartonaşe galbene: Muzsnai, Ulici, Halasz - Almăşan, Plisca.
FC BIHOR: Popa 6 - Ciocan (cpt) 6 - Lingurar 7, Fărcaş 6, Ulici 6 - Muzsnai 5 (53, Darha 5), Kovacs 5 (78, Halasz), Burescu 6, Balaj 6 - Luca 6, Bărcăuan 4.5 (56, Mărginean 5).
Antrenor: Marcel Coraş. Pe bancă: Cîmpan - Csuri.
UTA: Pap 7 - G. Radu (cpt) 6 - Diaconescu 6, Botiş 7.5, Zaha 6, Panin 5 - Almăşan 6 (66, Găman 5.5), Baciu 6, Plisca 6.5 (68, Bogoşel 6) - Mariş 6.5 (86, Turcan), Drăgan 6.
Antrenor: Francisc Tisza. Pe bancă: Irimia - Butunoi.

Ex-arădenii n-au îngenuncheat Aradul!

Și meciul de la Oradea s-a desfășurat în mare după tipicul evoluțiilor în deplasare al UTA-ei din ultimul timp. Intrați în teren cu sloganul **"Să nu primim în primul rând gol, după care mai vedem ce facem"**, elevii lui Francisc Tisza și-au atins meritat scopul. Deși cu două vârfuri, de această dată, Mariș și Drăgan, în fața play-maker-ului Plisca, arădenii au obținut un nou punct la "adevăr" datorită științei în defensivă. Cu un Pap sigur și inspirat și cu Botiș suveran în careu, UTA a creat iluzia în tribune că Bărcăuan și, mai apoi, Măginean, nici n-au fost în teren. "Bătrâna doamnă" putea pleca chiar cu 3 puncte de la Oradea, cu puțină șansă la contraatacurile tăioase purtate de cuplul Drăgan - Mariș. De altfel, ultimul, în min. 28, după ce a ridiculizat apărarea gazdelor, a șutat în Popa! Sigur e însă că o victorie a UTA-ei ar fi fost nedreaptă, având în vedere că Rudy Kovacs a "ochit" transversala în min. 17, din lovitură liberă de la 25 de metri, iar Darha, în min. 68 și 69, singur cu Pap, n-a reușit să introducă mingea în plasă după cornerele executate de ex-polistul Balaj.

Ambițiile firești date de tradiția confruntărilor spectaculoase orădeano-arădene au fost amplificate la gazde și de prezența pe banca FC Bihorului a lui Marcel Coraș. N-a fost însă suficient pentru cei de pe malul Crișului...

DORU TUNDUC

LACRIMILE LUI FLAVIUS LINGURAR

Cel mai activ jucător al bihorenilor, sâmbătă, a fost Flavius Lingurar, care, se pare, s-a "montat" special în meciul împotriva fostei sale echipe. Neagreat la UTA după nereușitul transfer de la Craiova, Lingurar a vrut să demonstreze că este o pierdere pentru Arad. În mare măsură a reușit, zbătându-se mult și deseori cu folos, mai mult, în repriza a doua, după o cursă de 30 de metri, punându-l la grea încercare pe Pap cu un șut din apropierea careului.

De altfel, Flavius, după încheierea partidei, când toți jucătorii erau deja la vestiare, a rămas întins pe gazon, plângând. Doar intervenția secretarului clubului și a căpitanului Ciocan l-au convins să ia drumul vestiarelor.

FELICITĂRI RECIPROCE

Cei doi antrenori, foarte calmi și cu deosebită luciditate, au avut considerații relativ pertinente după ultimul fluier. Tisza a precizat că UTA a ieșit bine dintr-un meci dificil și datorită căldurii excesive: **"Jocul a fost dominat de echipa gazdă, ale căror atacuri ne-am străduit să le oprim și cred că am reușit. În final, FC Bihor a jucat la întâmplare, fapt care ne-a ușurat misiunea. Aștept mai multe de la jucătorii experimentați de la UTA. Doresc succes pe viitor orădenilor, care cred că vor face o figură frumoasă".** Complimente au venit și din partea cealaltă. Coraș a felicitat UTA pentru rezultat, dar a ținut să accentueze: **"Ratăm foarte mult! Puteam să câștigăm acest meci. Îmi asum răspunderea pentru acest rezultat. Trebuie să reîmprospătăm lotul, în special zona mediană, unde nu merge jocul..."**

POLIȚIA SALVEAZĂ POST-SCRIPTUMUL!

Ceea ce înaintea partidei ar fi trebuit să însemne o înfrățire între cele două galerii a degenerat după meci. Era de așteptat aderarea suporterilor bihoreni la "Liga suporterilor din Ardeal și Banat", inițiată de **Commando Viola Ultra Curva Sud** (Poli), **Guardia Rosso Nera** (CSM Reșița) și **Red Fighters** (UTA). Ligă care și-a propus susținerea "tricolorilor" la meciul din preliminariile "europenelor" pe care aceștia-l vor susține cu Ungaria la Budapesta. După încheierea partidei însă doar intervenția poliției și a jandarmilor a făcut să fie evitată o ciocnire dură între cele două galerii!

Nu poate fi gol cu... două mingi!

O fază mai puțn obișnuită s-a petrecut în min. 75 al partidei. Atunci vârful arădenilor Drăgan a scăpat singur cu Popa, dar copii de mingi au "scăpat" (întâmplător?, intenționat?) o a doua minge în teren!! Arbitrul Ene a oprit regulamentar jocul, reluându-l cu o "minge de arbitru"! Regulament FIFA! Corect! Corect pentru România? Ce se va întâmpla însă la un meci în care copii de mingi vor arunca câte un balon în teren de fiecare dată când aospeții periclitează poarta gazdelor?? Că doar copii de mingi sunt ai gazdelor....

SE VOR ÎNFRUNTA BOTIŞ SAU MARIŞ CU VIALLI ŞI DAN PETRESCU ?

La conferința de presă desfășurată după meciul FC Bihor - UTA s-a pomenit despre o posibilă plecare a unor jucători de la gruparea arădeană la o probă de joc în Anglia, la formația de primă ligă Middlesbrough. Șocați de acest zvon, l-am contactat duminică seara pe președintele UTA-ei, **Marin Lupaș**, care ne-a lămurit cum stau lucrurile. Se știe că UTA are același sponsor tehnic, "Errea", ca și Middlesbrough. **Angelo Gandolfi**, reprezentantul firmei italiene, împreună cu ceilalți investitori din peninsulă, au ajuns la un acord cu cei din conducerea clubului englez ca 4 jucători de la UTA să susțină o probă de joc în Albion. Deocamdată nu se cunoaște data exactă când va avea loc acest eveniment, fiind trimise datele personale ale băieților lui Feri Tisza, urmând acum a se face demersurile necesare la ambasada Angliei.

Președintele Lupaș n-a vrut să ne dezvăluie numele celor 4 jucători, considerând că acest lucru ar dăuna în acest moment atmosferei de la echipă. Noi vă putem informa însă că doi dintre cei care ar putea să-și etaleze talentul în țara lui **Michael Owen** sunt stoperul **Sorin Botiș** și atacantul **Călin Mariș**. Cu bunul simț ce-l caracterizează, Marin Lupaș ne-a spus: **"Clubul n-a dat încă publicității nimic în acest sens. S-au făcut tot felul de speculații și s-au vehiculat tot felul de nume. În ceea ce mă privește, sunt cam sceptic, deoarece este foarte greu să pătrunzi în prima ligă engleză. Totuși, pentru UTA ar f o bună reclamă dacă acești jucători ar putea da o probă de joc în Anglia. O reușită a unuia sau altuia ne-ar bucura enorm. În viață ești dator să încerci!"**

La egal, toată lumea acuză arbitrajul?

CORVINUL - MINERUL MOTRU 2-2 (1-1)

Stadion "Corvinul", teren excelent, timp frumos, spectatori 2.000
Arbitri: S. Săftoiu (Ploieşti) - E. Urcan (Bistrița), I. Olteanu (Bucureşti).
Observator: Nicolae Lăzărescu (Bucureşti)
Cartonaşe galbene: Chezan, Păcurar, Scarlat - Vlădoi, Giurcă, Napu, Ioniță, Bălu.
CORVINUL: Ceclan 5 - Haidiner 5.5, Sterean 5, Călugărița 5 (66, Chira 6.5) - Procordie 5 (80, Bordean), Chezan 5, Andrei 5, Mitrică 6.5 - Şandor 5, Păcurar 5 (46, Scarlat 6), Costăchescu 5.5.
Antrenor: Florea Văetuş. Pe bancă: Clep - Gheară.
MINERUL: Vlădoi 6 - Bălan 6 - Giurcă 5.5, Amzucu 5, Mocioi 5.5 - Ioniță 7, Napu (cpt) 7, Petre Gheorghe 6 (40, Militaru 6), Nedelea 7.5 - Narcis Petre 6 (72, Cernica), Bălu 6 (59, Mustață 5,5).
Antrenor: Gigi Borugă. Pe bancă: Cernea - Mitu.
Au marcat: 1-0, MITRICĂ (min. 20), din penalty, acordat pentru faultul lui Mocioi la pătrunderea de pe dreapta a lui Costăchescu; 1-1 BĂLU (min. 23), după o pătrundere din lateral, la pasa perfectă a lui Ioniță; 1-2, N. PETRE (min. 70), din penalty, acordat pentru faultul lui Ceclan la Militaru, scăpat singur; 2-2, STEREAN (min. 90), cu capul, din careul mic, la centrarea lui Chira, profitând de indecizia lui Vlădoi şi a lui Amzucu.

Văetuș face la primul semieșec

Lăudam, nu de mult, frumoasa inițiativă a clubului Corvinul de a organiza, după meci, conferințe de presă. Totul a mers bine până hunedorenii au câștigat acasă. A venit însă primul semieșec și Florea Văetuș a considerat subit că n-au nimic de declarat pentru mass-media! Destul de surprinzătoare au fost declarațiile președintelui Cojocaru, care, ignorând slăbiciunile propriei echipe, a dat vina pe arbitru! Un arbitru care a fluierat penalty și pentru Corvinul înainte de a o face pentru Motru. Și în ambele situații a făcut-o justificat!

De partea cealaltă, Gigi Borugă, vădit nervos că a ...pierdut două puncte în minutele de prelungire, după ce a trântit de câteva ori ușa vestiarului, s-a calmat și ne-a declarat:**"Am făcut un joc defensiv, dar ne-am bazat pe contre puternice, mai ales în repriza a doua, în care puteam să ne desprindem lejer și să câștigăm meciul. Din păcate, greșeala monumentală a lui Vlădoi, din prelungiri, a făcut ca meciul să se termine la egalitate. Nu pot acuza arbitrajul. S-a acordai câte un 11 metri destul de ușor, și pentru ei, și pentru noi. Rezultatul este neechitabil! Trebuia să câștigăm fără dubii! N-am profitat de 3-4 contraatacuri clare! Corvinul nici n-a avut ocazii, sau nu-mi aduc eu aminte?"**

Nu poate face Mitrică chiar totul!

Este evident că hunedorenii au pornit favoriți în acest meci. Era cunoscută forța Corvinului la meciurile de acasă, iar Motru, până sâmbătă, a cam "luat-o pe coajă" în deplasare. De altfel, Marian Dinu, suspendat pentru 4 "galbene", era convins înaintea partidei că echipa lui va învinge la "2-3" difernță. În schimb, exceferistul Andrei Militaru, care a început meciul pe banca de rezerve, era de altă părere: **"Azi nu pierdem! Am pregătit cu grijă acest meci!"**. Surprinzător pentru spectatorii de sub furnale, "Mili" a avut dreptate...

Corvinul, ca de obicei, s-a bazat în prima repriză pe fazele fixe, dar nici un corner şi nici cele trei lovituri libere executate din preajma careului de Nelu Mitrică n-au creat panică la poarta lui Vlădoi. A fost sigur cel mai slab joc al hunedorenilor acasă în acest campionat. De fapt, oaspeții au ştiut perfect să exploateze naivitatea tactică a lui Văetuş... Cu trei fundaşi greoi în spate, dintre care Sterean foarte retras, cu Mitrică împins deseori în linia celor 3 atacanți, Corvinul n-a fost în stare să lege jocul, apelând la nesfârșit la mingi lungi, previzibile, de angajament, fără sorți de izbândă în fața marcajului atent al oltenilor. Văetuş n-a sesizat că fără mijlocaşi de bandă jocul cu "3 pe spate" nu merge. Introducerea lui Chira şi, apoi, a lui Bordean, a fost ca un strigăt de neputință - tardiv - pentru hunedoreni. Până la urmă, Corvinul a obținut destul de norocos un egal, având în vedere că motrenii, în repriza a doua, au ratat de câteva ori şansa desprinderii, în situații în care Militaru şi, mai ales, Nedelea au efectuat nestingheriți curse de 30-40 de metri. Hunedoara trebuie să găsească şi alte variante afară de a lăsa totul pe umerii excelentului Mitrică sau a aştepta urcarea în careul advers a lui Haidiner şi Sterean la fazele fixe! Jocul cu Motru a demonstrat-o din plin!

DUKI POPOVICI

DIN ŞI DEDESUBT TRIBUNĂ

- Corvinul a jucat pentru prima oară cu sigla BCR pe pieptul unui frumos echipament alb-albastru fabricat de firma italiană "Errea". În ton cu idolii lor, marea majoritate a membrilor galeriei hunedorene purtau şepci alb-albastre, sporind farmecul unei tribune care însă, din păcate, ghidându-se după obiceiul suporterilor bucureşteni, apelează mai tot timpul la trivialități fără rost.
- Deşi a fost trecut pe foaia de arbitraj cu numărul 6, Nicolae Mitu a stat sâmbătă pe banca de rezerve a Minerului Motru. Şi chiar dacă a făcut câteva mişcări de încălzire în timpul reprizei a doua, el n-a fost introdus nici un minut de joc de antrenorul Borugă. Explicația am aflat-o chiar de la... Borugă: **"Cum să-l bag pe Mitu, că are trei galbene?! Am nevoie de el sâmbăta viitoare, acasă, când la Motru vine Poli!"**
- Gelu Decuseară nu şi-a găsit nici de această dată loc pe foaia "de 16" a Corvinului. El a fost totuşi folositor pentru clubul hunedorean, fugind de la vestiare la tribuna I, unde se află birourile clubului, ca să... pună ştampila pe delegațiile ziariştilor.
- Petre Narcis a fost timp de 32 de minute căpitan al Motrului! În minutul 40, când a părăsit terenul accidentat, celălalt Petre, Gheorghe, i-a pasat banderola lui Narcis. Acesta a cedat-o apoi lui Cernica, adică celui care i-a luat locul în teren în minutul 72.

Scarlat e tot supărat

După interviul acordat acum două săptămâni în "Fotbal vest", Cristi Scarlat, care s-a plâns de statutul să de rezervă la Corvinul, a fost uşor "urecheat" de conducătorii clubului hunedorean. Supărat în continuare, după meciul de la Târnăveni din etapa trecută, în care a fost introdus spre final, Scarlat a tras o fugă până la Bucureşti, de unde s-a întors abia luni seara. Marți dimineața, antrenorul Florea Văetuş a dat de înțeles că se lipseşte de serviciile sale. Dar, după o discuție cu conducerea, Scarlat a fost reprimit în lot şi a fost titular în meciul de cupă de miercuri. Sâmbătă însă a fost din nou rezervă, intrând în repriza a doua în locul lui Păcurar. Cristi pare tot mai hotărât să se întoarcă la clubul unde a crescut, Dinamo...

Cu gândul la... Poli!

Neobservat în prima parte, jucătorul oaspeților **Adrian Nedelea** a făcut o repriză a doua de excepție, ridiculizând efectiv flancul drept al hunedorenilor. Trecând peste supărarea de a fi pierdut în ultimul minut cele 2 milioane care le-ar fi încasat la victorie, jucătorul meciului se gândeşte la... Poli. **"Am pierdut două puncte! Datorită prelungirilor nejustificate acordate de arbitru. Am fost mai buni, mai ales în repriza secundă. E bine totuşi că am luat un punct la «adevăr» şi aşteptăm cu încredere meciul cu Poli, la care ne vom concentra altfel decât la cel cu Extensiv!"**

Nici la 4-0 nu e chiar totul în ordine!

FC POLI - CHIMICA TÂRNÃVENI 4-0 (1-0)

Stadion "Dan Păltinişan", teren foarte bun, timp frumos, spectatori 2.500
Arbitri: M. Dorobanţu (Rm. Sărat) - Gh. Mihalache, S. Marian (ambii din Buzău)
Observator: Constantin Ştefan (Bucureşti).
Cartonaşe galbene: -
POLI: Frunză (fără notă) - Velcea (cpt.) 6 - Utfineanţ 6 (83, Tătaru) - Codrea 5,5 (83,Naidin), Stoican 6, Rotariu 8, Vlaicu 6, Dancia 6 - Băban 5, Miculescu 5, Sasu 5 (57, Corban 7,5).
Antrenor: Iosif Rotariu. Pe bancă: Mureşan - Pelici
CHIMICA: Chebuţiu 6,5 - Ungureanu (cpt) 5 - Tudose 5, Szöke 5, Radu 5 - Olah 5, Marcadonatu 5, Andrei 5 (57, Ilie 5), Ştefan 5 - Ciornei 5, Pusztar 5 (46, Curticăpean 5).
Antrenor: Petre Varodi. Pe bancă: Bunea - Florea.
Au marcat: 1-0 ROTARIU (min. 34) dintr-o lovitură liberă directă de la 18 metri, în vinclul colţului scurt; 2-0 ROTARIU (min. 76) printr-un şut de la 25 de metri, lateral stânga, în colţul lung, mingea prinzând bara înainte de a poposi în poartă; 3-0 CORBAN (min.80), de la 6-7 metri central, după o combinaţie frumoasă Velcea-Dancia, din centrarea de pe stânga a ultimului; 4-0 CORBAN (min.90) din apropiere, speculând o greşeală a fundaşilor centrali adverşi.

Trei atacanți, zero goluri

Înaintea partidei nimeni nu-și făcea griji în privința învingătoarei, doar problema scorului - mare! - era în gândurile tuturor spectatorilor. Probabil și în cele ale jucătorilor alb-violeți, care au considerat această partidă doar una de palmares. În consecință, Poli a apărut pe teren cu trei vârfuri, decisă probabil să înscrie cât mai mult și cât mai repede. Numai că așezarea ofensivă a gazdelor s-a lovit de o adevărată redută a formației mureșene, care în destule situații avea în propriul careu chiar și 10 jucători! Așa se face că în prima jumătate de oră am notat o droaie de cornere la poarta lui Chebuțiu și nici o ocazie concertă a violeților, care au abuzat de mingi înalte spre careul advers, trupa lui Varodi având în prima repriză ca aliat vântul destul de puternic. O singură dată s-au văzut chimiștii la poarta lui Frunză (min. 32), lovitura cu capul a lui Radu trecând nu departe de buturile timișorenilor. La poarta cealaltă, atacanții poliști continuau să piardă duelurile aeriene cu înalții fundași adverși. Să ne amintim că prin 1994, în probe la Poli a fost și Szöke, unul dintre stâlpii defensivei din Târnăveni, care a și comis un henț în careu (min. 27) fără ca arbitrul să acorde cuvenita lovitură de pedeapsă. După primul gol, cel mai aproape de majorarea scorului a fost Vlaicu (min. 38) șutul acestuia trecînd însă pe lângă poartă, dintr-o poziție favorabilă.

După pauză oaspeții au ieșit ceva mai mult la joc, lărgind spațiile din preajma careului propriu, situație care s-a materializat și pe tabela de marcaj.

De obicei, la 4-0 totul pare roz în tabăra învingătorilor. Nu se poate spune acest lucru în cazul de sâmbătă al lui Poli, mai ales în ceea ce privește atacul, cei trei trimiși în teren din minutul 1 rămânând datori pe toată perioada de timp cât au evoluat. De remarcat eficacitatea lui Corban, care a înscris de două ori în jumătate de oră **"Este pentru prima oară când o rezervă a dat un plus echipei noastre"** avea să spună Iosif Rotariu după joc, referitor la evoluția lui Doru Corban.

MARIUS BREAZU

Ștefan... cel mare

Plăcută revederea cu profesorul Constantin Ștefan, observatorul partidei, nimeni altul decât fostul portar al echipelor Universitatea Cluj și Dinamo. Retras un timp din fotbal, acesta a revenit, așa cum spuneam, ca obsevator federal. Nenumărații șmecherași de duzină din fotbalul nostru ar avea multe de învățat de la cel care, în 1980 primea un gol decisiv la Frankfurt în prelungiri, în Cupa UEFA, Dinamo pierzând "la mustață" calificarea în turul III (în acel an Eintracht avea să cucerească trofeul).

Voci din preajma vestiarelor

Afectat și nu prea de înfrângerea elevilor săi, **Petre Varodi**, fostul atacant al formației ASA Tg. Mureș din anii de glorie, a fost extrem de realist, sintetizând cele petrecute pe teren în câteva cuvunte: **"Pentru noi a fost un meci greu, pentru că scopul a fost să nu luăm multe goluri. Parțial, am reușit în prima repriză când am închis bine jumătatea proprie. Noi fiind o echipă mică, nu ne-am putut permite prea multe ieșiri în atac în fața unui adversar mult mai bine cotat și cu pretentii la un loc fruntaș. Ne vom mulțumi dacă nu vom retrograda."**

La puține minute după ședința de recuperare, **Iosif Rotariu**, omul zilei, își privea în oglindă hematomul din partea stângă a pieptului, "contactat" cu o zi în urmă, la antrenament. Neglijând pentru moment zona învinețită, Roti a spus: **"Din păcate, în prima parte jucătorii au tratat meciul la fel ca și cel de miercuri cu UMT -ul, adică de sus, considerând că nu vom avea probleme. Această mentalitate trebuie neapărat schimbată, asta încerc să fac pe viitor. După pauză scorul a reflectat superioritatea noastră. Sper ca toți jucătorii să demonstreze că merită un loc în echipa de bază, așa cum a făcut-o azi Corban."**

Spre un "Caz Urai"?

Titular miercuri în Cupa României contra UMT-ului (2-1 în favoarea divizionarilor C), Andrei Urai n-a apărut sâmbătă nici pe lista rezervelor. Explicația ne-o oferă Iosif Rotariu: **"Atitudinea lui față de joc și pregătire mă nemulțumește, i-am dat șanse să-și schimbe mentalitatea într-una de adevărat profesionist. Dacă nu se va conforma rigorilor vieții din cadrul echipei, se poate merge și până la excluderea sa din lot."**

Revedere după 9 ani

Ultima prerzență a Chimicii Târnăveni pe stadionul studenților s-a consemnat la 2 aprilie 1989, mureșenii încasând atunci un sec 5-1, în tur scorul fiind egal, 1-1. Deși trupa de pe Târnava Mică trece printr-o perioadă mai puțin fastă, să nu uităm că de la acest club s-au lansat în fotbalul "mare" din țara noastră câtiva jucători de certă valoare: Ladislau Böllöni, Arpad Fazakas sau Laurențiu și Claudiu Bozeșan. Că la Târnăveni se respectă tradițiile fotbalistice o dovedește și faptul că la începutul meciului, căpitanul oaspeților Ungureanu, i-a oferit omologului său Velcea, un fanion al clubului Chimica, obicei care pe la noi nu se mai practică...

Vom şti câte suflete vor popula stadionul

Sunt în curs de montare la porțile stadionului "Dan Păltinișan" contoare, cu ajutorul cărora se va ști cu exactitate câți spectatori se vor afla în tribune la meciurile lui Poli. O soluție binevenită, diferența dintre privitori și plătitori fiind încă mult prea mare și la Timișoara. Și à propos de plătitori, sâmbătă, primul bilet s-a vândut la ora 10.20...

Banii? Pe loc!

După recuperare, fiecare dintre jucătorii poliști care au evoluat sâmbătă urcau "la etaj", ridicându-și primele pentru victorie. Poate că unii dintre ei ar trebui să-și rețină din aceasta doar banii de-o bere și restul să-l doneze lui Roti, cel care efectiv a tras echipa după el în meciul la care ne referim...

La Motru altele vor fi datele problemei

Etapa viitoare, la Motru, se speră în reintrarea lui Sorin Mihai în centrul defensivei poliste. Aoesta a avut o infecție la călcâiul drept, care a necesitat și o ușoară intervenție chirurgicală.

Jucătorul meciului:

IOSIF ROTARIU

Se poate spune că actualmente Poli fără Rotariu nu e de conceput (vezi și înfrângerea rușinoasă de miercuri, contra rezervelor UMT-ului, când Roti nu a evoluat. Sâmbătă Iosif a fost de departe cel mai bun om al meciului, prestând un joc complet, mult peste nivelul Diviziei B. Că evoluția lui Roti a fost bună e una. Ce ne facem însă cu prestațiile modeste ale (prea) multor "violeți"?

Stanciu şi Miclea duc Vega la disperare

VEGA DEVA – ASA TG. MUREŞ 0-5 (0-3)

Stadion "Cetate", teren bun, timp frumos, spectatori 1000.
Arbitri: C. Istrate - C. Safta (ambii din Bucureşti), N. Asandei (Reşiţa).
Observator: Romeo Stâncan (Bucureşti).
Cartonaşe galbene: Danciu - Zsigmond Gabor.
VEGA: Cibotaru 4 - Tănasă (cpt.) 4,5 - Danciu 4, Berindei 4, Duţă 4 - Popa 5, Ciprian Luca 5 (60, Stachi 4,5), Preda 4 (65, Chiliman 5,5), Ianu 4 - Naniu 5, Ştefan 5 (46, Vuia 6).
Antrenor: Ionel Stanca. Pe bancă: Lipitor - Răican.
ASA: Bendorfean 6 - Ciula 6 - Florin Luca 6 (67, Roşca), Kovacs 6, Lup 6 (86, Enyedi), Petelean 6 - Török 7, Zsigmond 7, Gabor 7- Stanciu 8 (67, Pâslaru 4,5), Miclea 7,5.
Antrenor: George Ciorceri. Pe bancă: Farcaş - Porav.
AU MARCAT: 0-1, STANCIU (min. 3), lob peste Cibotaru, din colţul careului mare, gol copie la indigo cu cel reuşit de Adi Ilie în meciul România - Liechtenstein; 0-2, STANCIU (min. 5), şut de la 16 metri în dreapata lui Cibotariu, după ce trecuse uşor de Berindei; 0-3, STANCIU (min. 37), din penalty, acordat pentru faultul lui Berindei asupra lui Petelean; 0-4, MICLEA (min. 79), şut de la 16 metri în stânga lui Cibotaru: 0-5, MICLEA (min. 83), cu un şut de la circa 11 metri, fiind bine servit de Gabor.

La Deva se vând jaloane de fotbal

Trist start de campionat pentru trupa de sub Cetate, care a abordat partida de sâmbătă într-o manieră greu explicabilă, în condiţiile în care fiecare punct pierdut acasă reprezintă o îmbrăţişare şi mai strânsă a "lanternei roşii". Încă de la primele atingeri ale balonului şi cei neavizaţi puteau constata că nimic nu funcţionează la gazde: pase fie fără adresă, fie la adversar, plus lipsa jocului colectiv.

Deşi fără declararea ambiţiilor la promovare, trupa lui Ciorceri nu s-a lăsat mult invitată şi prin Stanciu TERMINATOR a exploatat la maxim tortul erorilor devene, oferit generos, uneori şi cu frişcă, de nişte gazde care au prins o zi neagră la toate capitolele.

Ajutat foarte mult de bulevardele Paulista din defensiva Vegăi, Stanciu a reuşit "dubla" încă din primele 5 minute. Complet debusolaţi, jucătorii Devei au încercat să răspundă cu un gol dar, pe rând, încercările lui Preda, Ştefan şi Naniu au fost parate de garda lui Bendorfean. Şi când publicul mai credea totuşi într-o minune, cum s-a întâmplat la revenirile din partidele cu Alba Iulia şi Mediaş, tacâmul a fost completat de penalty-ul obţinut de Petelean.

La reluare, două goluri marcate cu mult sânge rece de Miclea au rotunjit un scor care a făcut Deva knock-out, acest eşec fiind foarte greu de uitat de jucători şi mai ales de tot mai puţinii susţinători ai formaţiei.

VIOREL NICULA

OMUL CU BIBERON DEMOLEAZĂ "LANTERNA"

Este o performanţă să reuşeşti un hat-trick în deplasare, într-un interval puţin peste o jumătate de oră, încă din prima repriză. **MIRCEA STANCIU**, vârful stânga de 23 de ani al târg-mureşenilor, s-a dovedit din nou a fi naşul devenilor, ridiculizând apărarea gazdelor **"Dedic acest hat-trick micuţei mele fete. Meritul la goluri nu este exclusiv al meu, coechipierii ajutându-mă să înscriu. Trebuie să tratăm cu seriozitate meciul cu Corvinul, care întotdeauna ne-a pus probleme"**, a spus fericit după partidă Stanciu, căruia i-a purtat noroc un biberon al fetiţei sale de un an şi 7 luni, Roxana, pe care-l poartă în toate deplasările "Omul cu biberon" a evoluat în sezonul trecut în prima ligă la Oţelul Galaţi, în 15 partide.

CIORCERI APRECIAZĂ DIFERENȚA DREPT PREA MARE

Amabil şi bucuros de succes, **George Ciorceri** ne-a oferit o declaraţie interesantă, târg-mureşeanul luând probabil în calcul raportul de cornere al partidei, un neverosimil 12-3 pentru Vega: **"După un început mai slab de campionat, am reuşit revirimentul. Consider, însă, rezultatul de astăzi** (n.n. - sâmbătă) **drept prea mare, Vega prinzând o zi total defavorabilă. Am marcat rapid, ceea ce le-a tăiat complet elanul şi psihicul gazdelor"**.

DEŞI N-A PREFERAT DEVA, ASA TRIUMFĂ DIN NOU

Acuzând gălăgia de la hotelurile devene "Decebal" sau "Deva", lotul târg-mureşean a preferat pentru această sosire în judeţul Hunedoara cazarea la Geoagiu Băi, fapt care nu le-a întrerupt, însă, şirul victoriilor sub Cetate. Pare greu de crezut, dar în mai puţin de 7 luni ASA Târgu Mureş a dispus de trei ori de Vega la Deva! Mai întâi în amicalul de pe 25 februarie, când Lup a marcat unicul gol în minutul 19, apoi în etapa a 26-a din returul trecut, când acelaşi Mircea Stanciu semna în minutul 39 o nesperată victorie mureşeană pe... Mureş, e drept, şi cu ajutorul arbitrului bucureştean Alexandru Dobrin, "răsplătit" pentru prestaţia de la Deva cu 10 etape de suspendare. În fine, hat-trickul succeselor lui ASA a fost zdrobitor completat sâmbătă, oaspeţii fiind aplaudaţi la scenă deschisă la final de un public extrem de frustrat de evoluţia penibilă a favoriţilor. Acestora, spectatorii le-au rezervat apostrofări jignitoare, în plus, pe arena de sub Cetate glasul tribunei sunând foarte clar: DEMISIA, cu trimitere la scaunul antrenorului Stanca. Ca o curiozitate, şi anul trecut al doilea weekend din septembrie a fost unul plumburiu pentru deveni, care cedau, cu 1-4, la pauză 1-0, sub Cetate, în faţa lui ex-Electroputere.

PE "ȚEAVĂ", IONEL STANCA BATE ÎN RETRAGERE

Extrem de afectat de eşec, vicepreşedintele devean **Victor Pascu** a spus: **"De mult am considerat necesar că trebuie să schimbăm conducerea tehnică a echipei. Luni vom avea o analiză serioasă. În situaţia în care nu se vor face înlocuirile necesare, îmi voi înainta demisia"**. Într-adevăr, ieri după-amiază (luni), la ora 17, Consiliul de Administraţie al FC Vega Deva s-a întrunit într-o şedinţă de analiză a evoluţiei echipei, în cadrul căreia a fost pusă pe tapet problema demiterii sau menţinerii şi în continuare a băncii tehnice.

Vocea jucătorilor a reprezentat-o ex-căpitanul **Emil Popa**, care a subliniat: **"Să se ştie foarte clar de către toată lumea: nu există neînţelegeri între jucători, ori vreun conflict fotbalişti-antrenor"**, tot mijlocaşul Vegăi spunând: **"Nu ştiu de fapt ce să mai spun. Aceasta-i valoarea noastră şi nu ne reuşeşte nimic în acest start de sezon, deşi, de exemplu, la ARO, consider că am jucat bine. Acasă aş spune că avem şi ghinion, primind de fiecare dată un gol rapid, care ne toarnă plumb în picioare"**. Astfel, nu neapărat nedorit de jucători, dar de unii conducători, **Ionel Stanca**, pe care l-am contactat telefonic duminică după-amiază, ne-a spus: **"Situaţia financiară grea de la club a dat naştere la sincope în pregătirea precompetiţională, în plus lotul fiind slab din punct de vedere numeric. Indiferent de jocul prestat şi de rezultatul de la Baia Mare, eu mă retrag de la cârma echipei, rămânând însă la dispoziţia clubului"**.

FRUNZĂ

Îngerul păzitor polist: la al treilea sezon în liga a doua.

Și-a scos șepcuța, a lovit-o cu năduf de picior și a strâns-o supărat în mâini. O eliminare din Cupa României de mâna rezervelor UMT-ului nu are cum să fie pe placul unui jucător extrem de ambițios și serios în pregătire. Norocul lui **CĂLIN FRUNZĂ**, portarul lui Poli, este că mai are mult timp pentru momente plăcute în carieră: **”Longevitatea unui goal-keeper depinde și de tenacitatea și modul cum abordezi pregătirea. Mi-aș dori să ajung să joc cât de puțin în prima ligă și asta să fie cu Poli”**, ne-a spus noul titular al buturilor alb-violete, după un antrenament de joia trecută în care, cot la cot cu Urai, a fost întins la maxim de Vasile Gaboraș, antrenorul portarilor. **“Consider că dumnealui este cel mai bun preparator al goal-keeperilor din oraș, pentru că știe să te țină-n vână, într-un fel să te păcălească, obligându-te să oferi randament maxim chiar obosit fiind. Știe că nu agreez antrenamentele, și așa grele, pe fond de oboseală, dar mă forțează și constat că-mi prinde bine. De altfel domnul Gaboraș tocmai mi-a spus că sunt 4 clase peste valoarea pe care o probasem în perioada de o lună, când am mai fost cooptat la Poli, după promovarea cu Costică Rădulescu, în 1995. Atunci se accidentase Almășan și am fost luat scurt timp, sperând încă de-atunci că într-o bună zi voi ajunge din nou la Poli”**, a mai spus omul cu numărul 12, care la mondiale a fost impresionat de Barthez.

“Ca seriozitate și devotament pentru club, este un demn urmaș al lui Almășan” l-a caracterizat pe scurt Gaboraș pe titularul de acum, cu 15 apariții alternante în sezonul trecut cu Urai. **“Trebuie să mă perfecționez la ieșirile pe centrări, la priza la balon și la multe altele”**, a glumit Frunză, la primul său interviu din carieră, adăugând: **“În prima etapă, cu Baia Mare, am crezut că înnebunesc văzând că am luat golul după ce am intrat sub mingea trimisă din corner. Bine că n-au mai încercat apoi poarta, pentru că, atunci când greșești, ca portar, moralul ți-e afectat. Dacă greșești la un gol decisiv, tu, ca portar, poți fi învinuit 100 la sută pentru un eventual eșec, chiar dacă ai scos alte mingi, în vreme ce ratările vârfurilor se mai uită”.**

“Visul meu? Să joc cu Poli în liga întâi!”

72 de kilograme, 180 centimetri, născut pe 14 ianuarie 1972 la Slobozia și lansat în fotbal la 13 ani la Auto, ca fundaș dreapta. Dar ce se ascunde în spatele fișei seci a portarului Călin Frunză? A fost căpitan de echipă la juniorii lui Auto, ca stoper, **“pentru că tot timpul mi-a plăcut să joc în câmp și la miuțele cu prietenii. Aveam numărul 3, dar la 16 ani am început ca portar, la aceeași vârstă fiind la seniorii echipei. Armata am făcut-o la Șoimii, apoi am trecut la UMT un an și jumătate, doi ani și jumătate la Șag, unde am primit doar 11 goluri în 24 de meciuri în sezonul ’93-’94, iar în primăvara anului trecut am trăit cea mai bună perioadă din viața mea la CFR, fiind desemnat de 9 ori în echipa etapei din Fotbal Vest. Acolo nu erau nici bani de suc, dar n-am întâlnit nicăieri atmosfera excelentă de la CFR. Fiecare juca practic pentru el, cu o ambiție sporită. Iar echipa fiind mai modestă, eu mai mereu, m-am remarcat”**, ni s-a mai destăinuit goal-keeperul care apreciază ca principale calități pentru apărătorii buturilor tupeul, iarăși tupeul, și apoi plasamentul și anticipația fazelor.

“Poli a câștigat la capitolul mentalitate. Rotariu este mai aproape de noi, ne cunoaște bine” a spus Frunză, care ne-a mai oferit și ceva picanterii. La Șag a fost executantul penaltyurilor, nefiindu-i frică, după ce la antrenamente exersa vreo 30 de lovituri. Tot acolo nu l-a scutit de o dojană cu o palmă după cap pe bunul său prieten, Levai, care greșise la un gol pe care-l încasase. **“Înaintea meciurilor îmi bat barele cu ambele mâini și îmi fac cruce rugându-mă”**, a mai adăugat un portar în care Poli își pune mari baze în tentativa promovării...

MIHAI COMȘULEA & ALIN RADOVAN

ECHIPA FOTBAL vest

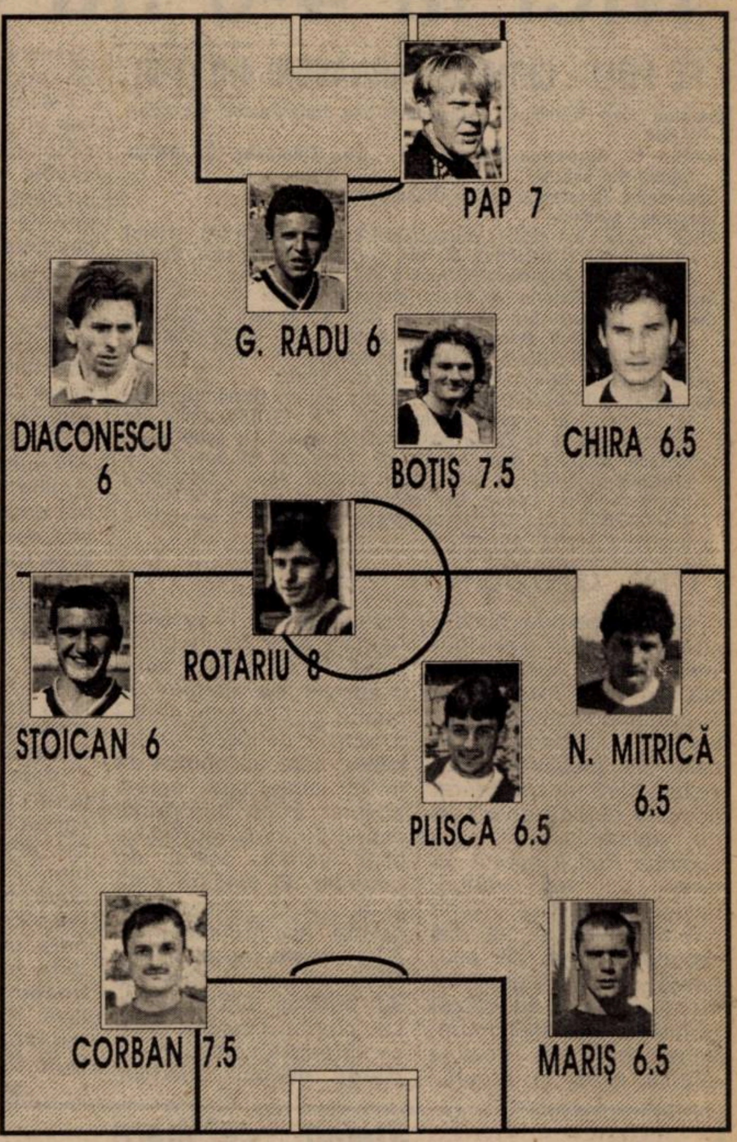

SCHIMBĂRI LA ȘEFIE: ARO, LIDER NEAȘTEPTAT

Dacă la începutul campionatului cineva ar fi admis că ARO Câmpulung va fi lidera seriei după 7 etape, ar fi fost considerat extravagant. Dar sâmbătă argeșenii au preluat fotoliul de lider de la Extensiv, la finele unei runde cu 26 de goluri marcate, dintre care 15 de gazde, și în care destinația punctelor în 3 partide a fost decisă de “boabe” căzute în ultimele minute...

Sub cetatea Bălgradului, trupele lui Gabor și Bondrea s-au ales cu un rezultat previzibil, identic de altfel cu cel consemnat între cele două formații pe 24 mai 1997, acum două sezoane: **UNIREA ALBA IULIA - FC Extensiv 2-2: Rădoi (10), Himcinschi (62) - Neagoe (55), Cristescu (74) - penalty.** Și astfel Unirea rămâne fără victorie din prima etapă, în vreme ce craiovenii se mândresc cu 4 victorii și două remize, golaveraj 15 - 7, în ultimele 6 deplasări, nemaiîntorcându-se pe scut în Bănie de peste 4 luni, de la 2 mai, când cedau cu 2-1 în fieful nou-promovatei Olimpia Satu Mare.

La Câmpulung Muscel s-au confirmat două aspecte: că noul lider câștigă primind însă de fiecare dată gol, respectiv că sibienii n-au altă șansă decât să se recunoască învinși, după 1-0 în sezonul trecut, în aprilie '98, respectiv 3-0 în etapa a 18-a a sezonului '96 - '97: **ARO - Inter Sibiu 2-1, Badea (7) Pleșa (90) - Mara (39).**

Și pe malul Dunării gazdele și-au trecut toate punctele în cont abia în ultimele clipe: **FC Drobeta - Unirea Dej 1-0. Andreescu (90).** După cum se prezentaseră băieții lui Tătăran în precedentele deplasări, în care încasaseră 12 goluri în 3 eșecuri, și după cum zdrobise trupa lui Ungureanu cu un același 4-0 pe Gaz Metan și pe FC Baia Mare, disputa ar fi putut fi considerată drept inegală.

Medieșenii lui Jean Gavrilă își continuă seria victoriilor acasă, de această dată, însă, așteptând până în preajma pauzei deschiderea scorului, după ce la precedentele 3 succese spărseseră gheața încă din prima jumătate a reprizei întâi: **Gaz Metan - FC Baia Mare 2-0. Iorga (44 și 90).** Pentru maramureșeni se anunță un sezon mai greu decât s-ar fi așteptat cineva...

Și minerii din Valea Jiului sunt la a 3-a victorie succesivă acasă: **JIUL PETROȘANI - DACIA PITEȘTI 2-1. Mocanu (38), Petra (88) - Feraru (55).** Argeșenii de la Ștefănești nu rulează deloc bine “afară”, abia reușind primul gol din acțiune în acest sezon, după ce în precedentele 3 eșecuri marcaseră o singură dată, din penalty.

COLȚUL MICROBISTULUI COMOD

Marți, 15 septembrie

19.45: Schalke - Slavia Praga (UEFA), Sat 1, direct.
19.55: Fenerbahce - Parma (UEFA), Raidue, direct.
21.15: Steaua - Valencia (UEFA) - TVR 1, direct.
21.35: Udinese - Bayer Leverkusen (UEFA), Rai uno, direct.
22.00: Cupa UEFA, Eurosport, direct.
23.30: Sporting Lisabona - Bologna (UEFA), Rai Uno, înregistrare.

Miercuri, 16 septembrie

14.30 și 19.30 - Cupa UEFA - Eurosport.
21.15: Liga Campionilor - RTL, direct.
21.30: Real Madrid - Inter Milano (Liga Campionilor) - TVR 1, direct.
00.20: Juventus - Galatasaray (L.C.) - TVR1, înregistrare.

Joi, 17 septembrie

9.00: Manchester United - Barcelona (Liga Campionilor) - TVR 2, înregistrare.
16.30: Rapid - Valerengen Oslo (Cupa Cupelor) - TVR 1; direct.

Sâmbătă, 19 septembrie

15.00: FC Argeș - Oțelul Galați (Divizia A) - Antena 1, direct.
17.00: campionatul englez - Prima TV, direct.
22.00: campionatul spaniol - Acasă TV, direct.
23.15 campionatul englez - Prima TV, înregistrare.

Duminica, 20 septembrie

17.00: campionatul italian - Acasă TV, direct.
17.00: Univ. Craiova - Dinamo, (Divizia A), TVR 1, direct.
23.00: campionatul englez - Prima TV, înregistrare.

Luni, 21 septembrie

22.00: campionatul englez - PrimaTV, direct.

CLASAMENT

Echipa	TOTAL						Penalty-uri				ACASĂ					DEPLASARE					Adevăr
							În Fav.		Împotr.												
							Tot	Mar	Tot	Mar											
1 ARO	7	6	0	1	15-7	18	2	1	2	1	4	4	0	0	10-4	3	2	0	1	5-3	+6
2 EXTENSIV	7	5	2	0	19-7	17	4	4	1	1	3	3	0	0	10-2	4	2	2	0	9-5	+8
3 GAZ METAN	7	4	1	2	9-8	13	0	0	0	0	4	4	0	0	8-2	3	0	1	2	1-6	+1
4 POLI	7	3	2	2	17-10	11	1	0	0	0	4	3	0	1	14-5	3	0	2	1	3-5	-1
5 DROBETA	7	3	2	2	10-4	11	0	0	2	2	4	3	1	0	10-1	3	0	1	2	0-3	-1
6 FC BIHOR	7	3	2	2	6-6	11	1	1	1	1	4	3	1	0	6-2	3	0	1	2	0-4	-1
7 UTA	7	2	4	1	12-6	10	1	1	1	1	3	2	1	0	9-2	4	0	3	1	3-4	+1
8 CORVINUL	7	3	1	3	15-13	10	6	6	3	3	4	3	1	0	12-5	3	0	0	3	3-8	-2
9 ASA TG.M.	7	3	1	3	12-12	10	0	0	0	0	3	2	1	0	4-1	4	1	0	3	8-11	+1
10 INTER SIBIU	7	3	0	4	12-13	9	1	1	4	4	3	3	0	0	8-2	4	0	0	4	4-11	0
11 UNIREA DEJ	7	3	0	4	9-14	9	1	1	1	1	3	3	0	0	7-1	4	0	0	4	2-13	0
12 JIUL	7	3	0	4	7-15	9	0	0	3	3	4	3	0	1	6-4	3	0	0	3	1-11	-3
13 ALBA IULIA	7	1	4	2	11-11	7	3	3	2	2	4	1	3	0	7-3	3	0	1	2	4-8	-5
14 MOTRU	7	2	1	4	10-13	7	1	1	2	2	3	2	0	1	6-3	4	0	1	3	4-10	-2
15 DACIA	7	2	1	4	8-13	7	4	4	1	1	3	2	1	0	6-3	4	0	0	4	2-10	-2
16 CHIMICA	7	2	1	4	8-15	7	0	0	1	1	3	2	1	0	7-3	4	0	0	4	1-12	-2
17 BAIA MARE	7	1	2	4	7-11	5	1	1	1	0	3	1	1	1	5-2	4	0	1	3	2-9	-4
18 VEGA DEVA	7	1	2	4	5-14	5	1	0	2	1	4	1	2	1	4-8	3	0	0	3	1-6	-7

ET. VIITOARE:

Et. 8 (sâmbătă, 19 septembrie): A.S.A. – Corvinul; FC Baia Mare – Vega Deva; Chimica Târnăveni – FC Bihor; Dacia Pitești – Unirea Alba Iulia; Extensiv – ARO; Inter Sibiu – Gaz Metan; Motru – Poli; Unirea Dej – Jiul; UTA – FC Drobeta.

REZULTATE B1:

Dacia Unirea Brăila - Gloria Buzău 1-2; Cimentul Fieni - Poiana Câmpina 3-1; Laminorul Roman - Dunărea Galați 3-0; Nitramonia Făgăraş - Chindia Târgovişte 2-1, Tractorul Braşov - Metrom ICIM Braşov 2-1, Rulmentul Alexandria - Sportul Studențesc 3-0, Precizia Săcele - Midia Năvodari 4-3, Rocar - FC Braşov 0-0, Poli Iaşi - Petrolul Moineşti 0-0.

În clasament 1. **FC Braşov 17 p**. (14-2); Precizia Săcele 13 p. (14-9); 3. Petrolul Moineşti 13 p. (11-8)... 16. Metrom Braşov 6 p. (9-10); Sportul Studențesc 6 p. (5-12); 18. Dacia Brăila 2 p. (3-15).

Golgeterii B2: Cu prima “triplă” a actualei ediții în B2, târgmureșeanul **Stanciu** s-a alăturat altor 6 jucători cu câte **4 goluri** marcate, și anume Axinte (FC Drobeta), Bardac (Unirea Alba Iulia), Galea (Inter), Neagoe (Extensiv), Iorga (Gaz Metan) și Corban (Poli). Câte **3 “boabe”** au adunat: Păcurar, Șandor și Mitrică (Corvinul), Vlaicu (Poli), Almășan și Drăgan (ambii UTA), Preda (Vega Deva), Dumitrescu și Mihart (ambii ARO), M. Rus, Popescu și Cristescu (toți Extensiv), Mândroc (Alba Iulia), Mitu și Narcis Petre (Motru), Pop (Dej), Pusztai (Târnăveni) și Mara (Inter).

DANIEL ȘTEFELIGĂ

- S-a născut la 12 aprilie 1975, la Arad.
- Prima legitimare a avut-o la Vagonul Arad, în 1985, antrenor fiindu-i Gligore Bora.
- A evoluat, ca senior, la Astra, F.C. Arad, F.C. Arad Telecom și UTA.

"În teren, n-ai mamă, n-ai tată!"

Rep.: **Daniel, deși am mai discutat despre asta, hai să o lămurim odată pentru totdeauna! Care e numele tău de familie, pentru că în legitimație și, firesc, pe foaia de arbitraj apari ca Ștefăligă...**

D.Ș.: Așa apar? Nici n-am știut! E greșit! În certificatul de naștere și în buletinul meu scrie Ștefeligă Daniel Florin!

Rep.: **Deși ai jucat în doar trei partide, ești golgeterul echipei Universitatea Vestpetrom, cu 5 goluri marcate. Cum comentezi această poziție?**

D.Ș.: Simplu. M-am adaptat foarte bine la noua mea echipă și am avut un început bun. Forma bună în care mă aflu mi se datorează și mie, dar este în principal meritul echipei. Colegii "mă joacă" bine, mă alimentează cu pase și centrări, așa că nu-mi rămâne decât să înscriu.

Rep.: **Deci te-ai adaptat rapid. Cum te înțelegi cu Vasile Arman, cel care, atunci când îi erai adversar, apela la metode nu tocmai fotbalistice pentru a te marca?**

D.Ș.: Și atunci, în afara terenului, eu m-am înțeles foarte bine cu Vasile. Suntem chiar buni prieteni. În teren însă e altceva și așa este normal să fie! În teren, n-ai mamă, n-ai tată!

Rep.: **Te așteptai să prinzi așa repede primul "unsprezece"?**

D.Ș: Să fac o precizare. Eu n-am avut drept de joc la Vespetrom până în etapa a 4-a, fiind până atunci sub contract cu Telecom-ul. Sincer, mă așteptam să fiu titular, deoarece în toate meciurile de pregătire am dat randament și am înscris de fiecare dată.

Rep.: **Ce te-a determinat să părăsești Telecom-ul și să optezi pentru Vestpetrom?**

D.Ș.: În primul rând mi s-au oferit condiții materiale mai bune. Un alt argument ar fi că m-am transferat pentru domnul Chișbora, cel care m-a solicitat și care mă știe încă de la copii, de la Vagonul.

Rep.: **À propos de Vagonul. Pe vremea când era președinte, Emanoil Gherghel vedea în tine și în Volocaru doi viitori fotbaliști "de divizia A". Amândoi însă jucați în "C"!**

D.Ș.: Nu știu ce să spun. Într-adevăr, eu și Volocaru am fost considerați speranțele Aradului. Am ajuns amândoi la UTA și... nu știu ce s-a întâmplat...

Rep.: **Care sunt atuurile tale ca atacant?**

D.Ș.: În primul rând viteza și explozia, apoi simțul porții.

Rep.: **Care ar fi punctele mai slabe?**

D.Ș.: Mă dezavantajează fizicul.

Rep.: **Și din câți antrenori ai avut, nici unul n-a lucrat mai mult cu tine pentru dezvoltarea fizicului și a robusteții?**

D.Ș.: Păi au lucrat toți cu mine în acest sens, dar așa e constituția mea și aici cred că nu se poate face nimic.

Rep.: **Pe vremea când la UTA era antrenor Jackie Ionescu ai fost transferat acolo și datorită evidențierilor din presă. Ce a reprezentat pentru tine episodul, deși scurt, de la UTA?**

D.Ș.: A fost frumos. A fost bine. Am terminat pe locul 4, iar eu am fost mereu titular. Nu erau atunci probleme financiare la UTA, ce mai, a fost foarte frumos.

Rep.: **Și cum s-a produs despărțirea?**

D.Ș.: După ce a plecat domnul profesor Ionescu, a venit Marcel Coraș și mi-a spus direct că nu are nevoie de mine. Așa că m-am întors la F.C. Arad Telecom.

Rep.: **Ce planuri are Universitatea Vespetrom în acest campionat?**

D.Ș.: Ar fi frumos să terminăm măcar pe locul doi, dar cred că va fi foarte greu. În primele etape n-am întâlnit echipele "grele" ale seriei, de aceea ne situăm pe locul 2. Vor veni însă meciuri dificile și acasă și în deplasare.

Rep.: **O persoană din conducerea clubului vostru a afirmat că Pecica este o alternativă arădeană la gruparea "Italo-Romvest". Ce zici?**

D.Ș.: N-am auzit de așa ceva...

Rep.: **Bun. Hai să te întreb altceva. Nu îți pare rău că nu joci alături de Volocaru, colegul tău de juniorat? În ultimii ani nu prea v-ați mai întâlnit...**

D.Ș.: Cum să nu-mi pară rău! Am jucat bine împreună, am făcut un bun cuplu de atac. Dar se pare că destinul n-a mai vrut să ne întâlnim. Când eu am plecat, el a revenit la Telecom! Dar suntem tineri și s-ar putea să mai jucăm împreună...

STELIAN ROTARIU

☺ miniCRONICI SUBIECTIVE ☹

AURUL BRAD - ŞOIMII SIBIU 1-4 (0-2)

IOAN FAUR (secretar A.S. Aurul): **"Am pierdut acest joc datorită gravelor greşeli săvârşite în apărare. Am luat două goluri până la pauză, echipa s-a pierdut şi în partea a doua am mai încasat şi alte două goluri, care ne-au tăiat practic elanul. Trecem printr-o perioadă destul de dificilă dar sper să strângem rândurile, pentru că ar fi păcat să retrogradăm, după eforturile pe care le-a făcut conducerea clubului în ultimii 2 ani. Pentru noi, golul de onoare l-a marcat Achim. Am pierdut în următoarea componență**: Selimeş - Nan (cpt.) - Gomoi, Flilipaş, Stoica, Mihăilă - Şipoş, Aslău, Achim - M. Lupea, Şerban. Au mai jucat: Petrişor, C. Lupea, Vereş".

C.T.

ARMĂTURA ZALĂU - UNIV. VESTPETROM ARAD 2-0 (1-0)

Ovidiu Păcurariu (membru în Consiliul de Administrație U.V.P. Arad): **"Partida a fost una modestă, în care ambele formații au dat dovadă de o prudență maximă. Zălăuanii au fost mai insistenți în atac și au reușit să înscrie două goluri, pe fondul unor greșeli ale apărării noastre. Nu s-a mai repetat istoria de la Ștei, chiar dacă Ștefeligă a avut două foarte bune șanse de gol. Pentru zălăuani au înscris Cosma (min. 18) și Șilimon (min. 60)."**

Ladislau Ghiță a apelat la formula: Pătruț - Negrilă, Agachi, Lung, V. Arman, Aldea (2, M. Mircea), Corșenti (70, Bene), I. Arman, Oprescu (61, Sârbuț) - Toderaș, Ștefeligă.

S.R.

Derby neonorat

UMT - CFR TIMIŞOARA 2-0 (1-0)

Stadion "UMT", teren bun, timp frumos, dar cu vânt puternic, spectatori 300.
Arbitri: N. Neagoe - I. Preduț, I. Bărăga (toţi din Craiova).
Observator: Iosif Barna (Oradea).
Cartonaşe galbene: Vascko, Samargi - Mita, Ardeoiu, Dima, Pişleag, Cosmin Bar.
UMT: Almăşan (cpt) - Mada - Florin Bar (10, Briciu), Luca, Stoicov - PALEACU, CONTESCU, Alexa, Bota (56, Samargi) - Ritter (72, Micu), VASCKO.
Antrenor: Costică Rădulescu. Pe bancă: Popovici - Stoica.
CFR: MIKLOS - Lupu - Sergiu Bar (79, Moraru), Pişleag, PETROV, Cosmin Bar - Ardeoiu, Mita (cpt), BARBOSU (69, Balabasciuc) - Rupa (56, Dima), Giuchici.
Antrenor: Miroslav Giuchici. Pe bancă: Iuhasz - Moisă.
AU MARCAT: 1-0 VASCKO (min.11), cu dreptul, din colţul careului mic, reluând balonul respins instinctiv cu palmele, în faţă, de Miklos, la lovitura sa iniţială de cap, în urma centrării lui Ritter de pe dreapta; 2-0 PALEACU (min.79), cu stângul, din gleznă, de la 5 metri, în poarta goală, reluând aşezarea de pe linia de fund izbutită de Vascko, care reuşise o cursă de 35 de metri pe flancul stâng, după ce preluase balonul cu capul în preajma liniei de margine din faţa lui Pe trov.
JUCĂTORUL MECIULUI: VASCKO.

Rezultat absolut anticipabil, dar evoluții superșterse ale unor combatante care au dezamăgit într-un derby lipsit de culoare. La adăpostul unui meritat avantaj luat repede, după ce cu numai 3 minute înaintea deschiderii scorului Vascko, liber în careu, reluase pe centrul porții centrarea lui Paleacu, UMT n-a mai găsit soluția desprinderii. ● CFR, cu resurse limitate în privința lotului, a început cu Sergiu Bar lipit de Bota, neinspirat sâmbătă, și cu Pișleag marcându-l pe Vascko, dar și totodată cu consemnul jocului la ofsaid. Împunși rapid și cu bulevarde pe benzile laterale, feroviarii au plusat doar la capitolul angajament, fără periculozitate însă pentru Almășan, zvâcnirile lui Bărbosu pe stânga fiind insuficiente. ● Și în loc de 2 sau chiar 3 la zero la pauză, după ce Petrov salvase din fața lui Ritter la o fază inițiată de învăluirea lui Paleacu din minutul 23, respectiv după ce Paleacu șutase "peste" din poziție ideală la așezarea lui Ritter, unica șansă ca spectacolul sportiv să fi fost salvat ar fi fost o egalare ceferistă. Care însă n-a venit nici la câteva minute după pauză, nici în minutul 71, la ratarea meciului. Atunci, după o bombă a lui Sergiu Bar, scăpată în față de Almășan, Pișleag a întârziat șutul în fața porții goale, fiind blocat, iar reluarea lui Giuchici a fost alături. ● În rest, ex-ceferistul Vascko s-a distrat, ca și coautor la golul doi și testându-l pe Miklos, în minutul 54, "cap" la centrarea lui Bota, respectiv 63, șut din 16 metri sub bară. Dar, cu o singură floare, spectatorii nu s-au putut bucura de un derby care a înfățișat că Timișoara nu mai are fotbal și fotbaliști. A, și-n minutul 90 Mita a "pus" o "liberă" pe transversală...

COSTICĂ RĂDULESCU: **"Sunt bucuros pentru victorie dar și foarte nemulțumit de jocul băieților mei. Atitudinea lor și calitatea prestației jucătorilor au arătat o lipsă de respect față de jocul în sine și adversari. Dacă ar fi jucat cum au făcut-o rezervele lor în meciul de cupă cu Poli, reușeam ușor un 6-0. De fapt nici nu m-am gândit că nu vom atinge acest scor. În loc să jucăm din ce în ce mai bine, avem asemenea reculuri. Și nu e vorba de neputință, ci de înfumurare. Avem obiectivele promovării și a închegării unei trupe competitive, dar cu o asemenea atitudine față de efort a jucătorilor n-avem cum să le atingem. Și dacă o țin tot așa, pe mine n-o să mă mai aibă multă vreme antrenor".**

MIROSLAV GIUCHICI: **"Ținând cont că am avut 4 juniori în teren, pe ansamblu sunt mulțumit și pot spune, deși voi fi acuzat de subiectivism, că un egal era mai echitabil. Am avut șansa egalării în două momente decisive. Faza de 2-0 însă m-a înnebunit și n-o voi uita vreodată.Să alerge Vascko, care n-are nu știu ce viteză, 35 de metri cu mingea la picior și să nu-l atace nimeni, e grav. Ne-am luptat, ne-am străduit, dar UMT, acasă, a câștigat. Oricum, intenția lor de promovare este greu de îndeplinit prin prisma evoluției de astăzi (n.n. sâmbătă).**

MIHAI COMŞULEA

Sorescu repune tramvaiul pe şine

ELECTRICA - CRIŞUL ALEŞD 2-1 (1-0)

Stadion Electrica; teren bun, timp frumos, spectatori 100
Arbitri: T. Doroi (Herculane) - P. Herghelegiu (Bocşa), M. Medar (Reşiţa).
Observator: M. Axente (Arad).
Cartonaşe galbene: Iacobici, P. Lucian - V. Popa, Sârca
ELECTRICA: Muraru - MATEESCU - Iacobici, KOVACS (cpt.) (77, P. Lucian), Hromei (10, Roşu, 88, Triţoiu), Durlă - Noje, Gomoi, Volosciuc, MIHALACHE - VIŞAN.
Antrenor: Vali Sorescu. Pe bancă: Rotărescu, Cristea.
CRIŞUL: BARABAŞ - Iaz (cpt.) - Tipi (69, I. Popa), Gustavici, V. Popa - Sortiuţ (46, Sârca), Fogoroşi, Gârdan, Boca - Juhasz (57, Manea), BORZA.
Antrenor: Mircea Madar. Pe bancă: Firezar, Anca, Bârda
Au marcat: 1-0 KOVACS (min. 41), cu capul din 8 metri, după o excelentă centrare a lui Noje; 2-0 ROŞU (min.73), cu un şut plasat pe lângă portarul oaspeţilor, după o deschidere a lui Mihalache; 2-1 MANEA (min. 84), profitând de indecizia fundaşilor timişoreni a trimis plasat pe lângă Muraru.
Jucătorul meciului: KOVACS

Fără victorie și totodată fără punct cucerit în ultimele 5 etape, "tramvaiștii" timișoreni aveau neapărată nevoie de un succes pentru a limpezi apele, destul de tulburi în ultima vreme, din sânul conducerii clubului ● Cu un nou cuplu de antrenori, Sorescu - Bugar, timișorenii au câștigat meritat partida, pe lângă cele 2 goluri contabilizate mai având și alte ocazii mari de gol, ratate de Roșu și de Vișan, cele două vârfuri aflate într-o excelentă formă de joc ● Dacă în ultimele meciuri disputate pe teren propriu "tramvaiștii" au jucat slab, fără vlagă, în partida cu orădenii jocul lor a fost mult mai bun și mai în forță ● Cuplul de atacanți, Vișan - Roșu și-a făcut pe deplin datoria, la fel cum a făcut și defensiva, acolo unde Kovacs a fost stăpânul absolut al careului timișorean. ● După ieșirea lui Kovacs, ușor accidentat, gazdele au trebuit să tremure totuși în final pentru a conserva fragilul rezultat înscris pe tabela de marcaj ● Pentru a reduce din acel -6 din clasamentul adevărului, echipierii Electricii au nevoie de un rezultat pozitiv în etapa viitoare, la Câmpia Turzii, acolo de unde anul trecut s-au întors victorioși, scor 1-0.

VALI SORESCU: **"Sunt mulțumit că în sfârșit am reușit să obținem victoria. Mai avem mult de lucru, dar eu sunt mulțumit de primele 80 de minute jucate de noi. După primirea golului ne-am făcut jocul greu și a trebuit să așteptăm cu înfrigurare fluierul final."**

MIRCEA MADAR: **" Consider meritată victoria gazdelor, care a fost obținută pe fondul unui joc mai slab al nostru. Cred că și uzura din meciul cu Baia-Mare și-a spus cuvântul, băieții noștri fiind obosiți. Totuși, cu puțin noroc, puteam obține un rezultat de egalitate."**

CIPRIAN TRANCĂ

Durităţile au primat...

FC INTER ARAD - MINAUR ZLATNA 1-2 (0-0)

StAdion "CPL", teren bun, timp frumos, cu vânt puternic, spectatori 100.
Arbitri: N. Florescu - A. Muntean, L. Ducu (toți din Sibiu)
Observator: Vasile Tătar (Hunedoara)
Cartonaşe galbene: A. Coraş, Avram, Sulincean, Bangău, M. Petcuţ, Sinescu - Chira
INTER: Grozav - BUCUR - A. Coraş, Porumboiu, M. PETCUŢ (cpt), Bangău - Muj (35, Nescovici), Gligor (1, Avram), Sulincean - Sinescu, Ardelean (66, LAZĂR).
Antrenor: Ionuţ Popa. Pe bancă: Bujor - Ilion.
MINAUR: Rusu - OPRIŢA (cpt) - Brumar, Pop - Crăciun, Bârhi (11, DOBRIN), SHADI, Chira - Miuţă (73, Repede), GĂLDEAN, C. STOICA.
Antrenor: Ştefan Fogaraşi. Pe bancă: Budacă - Olelei.
Au marcat: 0-1 REPEDE (min. 80), care a reluat din centrul careului, absolut liber, centrarea de pe dreapta a lui Stoica gazdele acuzând ofsaid la autorul golului, 0-2 DOBRIN (min. 88), şutând în colţul scurt, în dreapta lui Grozav, după ce a driblat tot ce i-a stat în cale, portarul arădean luând un gol parabil; 1-2 NESCOVICI (min. 90), găsit singur în careu, fundaşii oaspeţi ieşind la ofsaid.
jucătorul meciului: C. STOICA

● Cineva spunea înaintea meciului că FC Inter va avea un parcurs regulat în campionat, dar până la primul pas greşit pe propriul teren. Ei bine, acest prim eşec o să ne demonstreze dacă această teorie este corectă sau nu. ● Minaur Zlatna, prezentă la Arad fărăr 5 jucători de bază (Maşca, Borza, Majearu, Pop, Kiraly) a lăsat o bună impresie, scopul ei fiind în funcţie de viitoarele rezultate, promovarea. ● În min. 4, Găldean a fost faultat în careu de A. Coraş, fără ca arbitrul să dicteze ceva. Vântul puternic i-a ajutat pe oaspeţi, care au ratat prin Miuţă şi Shadi, "spirtarii" contând în atac doar prin Porumboiu. ● Gazdele au ieşit mai hotărâte de la vestiare, în decurs de 15 minute ratnd două situaţii mari prin Ardelean şi Sinescu. Dar din acest moment au ieşit la suprafaţă nervii arădenilor, meciul degenerând. Primul gol al oaspeţilor a fost îndelung contestat de gazde, acestea considerând că a fost un ofsaid prealabil. ● Apoi, în min. 84, Sinescu a primit gratuit un cartonaş galben, într-un duel cu Brumar, acesta din urmă fiind lovit cu pumnul şi apoi călcat pe faţă (!) de către jucătorii gazdă. S-a produs o busculadă de nedescis, în teren pătrunzând şi observatorul Tătar, fără ca arbitrul să ia măsuri. ● A fost un meci dur, raportul cartonaşelor galbene fiind 6-1 în favoarea arădenilor, însă dacă arbitrul ar fi fost consecvent, puteam asista şi la multe eliminări. ● Remarcabilă evoluţia vicepreşedintelui Lazăr, care, la 37 de ani, a fost cel mai periculos atacant al gazdelor, în cele 24 de minute cât a jucat.

IONUŢ POPA: "**Jocul nostru a fost bun, însă rezultatul a fost influențat de arbitraj. În prima repriză n-au fost sancționate faulturile oaspeților, pentru ca în cea de-a doua parte să nu fie semnalizate ofsaidurile. Primul gol a fost marcat dintr-una stfel de ofsaid".**

ŞTEFAN FOGARAŞI: "**Joc tipic de campionat. Cu ocaziile avute, ne puteam desprinde mai devreme. Jocul gazdelor a fost bărbătesc, chair dur în unele momente. Nici vorbă de ofsaid la primul gol. Suntem pe un drum bun, fiindcă am trecut la +2 în clasamentul adevărului".**

ATTILA SCHNEIDER

DIALOGURI CU SCHEPSIS

Omer Damianovici

■ S-a născut în 4 martie 1977, la Socol (Caraş-Severin).
■ A început fotbalul la Liceul "Banatul" din Timişoara, antrenor fiindu-i Toma Dobândă.
■ În 1995 este transferat la CFR Timişoara de către Ghiţă Chimiuc.
■ În campionatul '95 - '96 joacă în D-Timiş la Şoimii-Textila.
■ După încă un sezon la CFR, din toamna lui '97 evoluează la Minerul Moldova Nouă, unde-şi satisface stagiul militar.

"Belodedici mi-a promis că mă duce la Steaua!"

Deşi mai erau două ore până la disputarea meciului din Divizia D-Caraş, între Minerul Moldova Nouă şi Arsenal Reşiţa, pe terenul echipei de lângă Dunăre era deja prezent ex-timişoreanul Omer Damianovici, care din campionatul trecut evoluează pe...meleagurile natale. N-am ratat o scurtă convorbire cu...sârbul...

Rep.: **Damianovici este un nume evident sârbesc, dar parcă prenumele de Omer are un uşor "iz' musulman...**

O.D.: Nici vorbă! Este un nume evident sârbesc! O fi Omar musulman, dar Omer este un nume pur sârbesc, prezent, de altfel în baladele populare sârbeşti, în una celebră chiar, "Omer şi Merima!"

Rep.: **Cum se simte un sârb în Banatul românesc?**

O.D.: Ca acasă! De fapt aici în Clisura Dunării este casa mea, aici m-am născut, la Socol, acolo unde s-a născut şi...Miodrag Belodedici! Dar, să vă spun ceva, eu sunt doar pe jumătate sârb, după tată, mama e olteancă!

Rep.: **Ai început fotbalul la Timişoara, la Liceul "Banatul" şi ai ajuns chiar în liga a doua, la CFR Timişoara! Cum de ai plecat de acolo?**

O.D.: Când am fost dus prima oară la CFR de dl. Ghiţă Chimiuc, aveam doar 18 ani şi nu prea era loc pentru mine. Erau încă cei vechi. Aşa că am evoluat un sezon la Şoimii Textila, în D. Apoi, când am revenit la Gara Mare, am nimerit într-un moment mai greu şi echipa a retrogradat în C. Parcă nici nu se mai voia performanţă la CFR...

Rep.: **Ai avut vreo divergenţă cu antrenorii sau conducătorii?**

O.D.: Nici vorbă! Dar tebuia să plec la armată şi nimeni de la club, deşi mi s-a promis, nu a încercat să-mi rezolve să fac armata la Timişoara. Aşa că am plecat la Severin, de unde am fost ajutat de Moldova Nouă care mi-a rezolvat să fac armata aici şi să şi joc fotbal în Divizia D-Caraş.

Rep.: **Cum îţi întrevezi viitorul?**

O.D.: Mi-a promis cineva că mă va lua mai sus şi sper să ajung acolo...

Rep.: **Cine ţi-a promis? E un secret?**

O.D.: De fapt, n-am de ce să mă ascund. Miodrag Belodedici mi-a promis că mă va duce la tineretul Stelei. A vorbit cu conducătorii clubului bucureştean şi mi-a spus că după ce termin armata mă voi duce la Steaua. Şi dacă ajung acolo, acolo sper să rămân!

Rep.: **Până să ajungi acolo, să nu te "mânce"... sfinţii din D! Apropo, cum e să joci în D-Caraş?**

O.D.: Când jucăm acasă, mă simt bine... Dar în deplasare e foarte greu! Spun asta pentru că sunt mai mereu lovit! De aceea nu-mi place să joc în deplasare..

Rep.: **Ai jucat pe mai multe posturi! Unde-ţi place mai mult?**

O.D.: La CFR jucam vârf de atac... La Moldova Nouă, la barajul din vară cu Bere Craiova am evoluat fundaş dreapta. Am jucat deseori şi mijlocaş "de bandă". Joc acolo unde mă pune antrenorul...

Rep.: **Din postura de fundaş, în derby-ul cu Caromet, ai provocat un penalty...**

O.D.: Eronat! Nici nu l-am atins pe adversar! Am jucat mingea!

Rep.: **De la acel meci ai fost trecut vârf...**

O.D.: Da şi am marcat chiar şi un gol la Cozla! După aceea însă m-am lovit, aşa că tot meciul mai mult m-am ferit! Bine că am câştigat totuşi în final.

Rep.: **De unde provine această rivalitate dusă până la extrem între echipe apropiate geografic, cum sunt Cozla, Oraviţa şi Moldova Nouă?**

O.D.: Cred că e vorba, ca oriunde în lume, despre rivalitatea locală! Şi nu trebuie să ajung la exemple ca Milan - Inter, ci este suficient să vă pomenesc de rivalitatea dintre UMT şi CFR, sau cea dintre UTA - Poli. Culmea e că între noi, jucătorii, există o relaţie de amiciţie sinceră, prietenie chiar, dar când suntem în teren devenim rivali. Este cam ca în zicala: **"Frate, frate, da' brânza-i pe bani!"**

Rep.: **Cine crezi că va câştiga Divizia D-Caraş?**

O.D.: Carometul a plecat ca din puşcă. E o echipă bună. Dar şi noi suntem o echipă bună. Depinde însă de cum... se dau banii! Dacă la noi conducerea ar da bani, poate ne-ar spori puterile de promovare.

Rep.: **Aţi avut şansa asta în vară, dar aţi ratat barajul cu "Bere" Craiova...**

O.D.: Nici acum nu-mi explic cum de s-a întâmplat. Cred că unii jucători, la meciul de baraj de la Severin...

Rep.: **...autrântit?**

O.D.: Nu, nu, nu! Dar au intrat prea siguri de ei în teren. Au auzit că jocul e câştigat dinainte. Am plâns după ce am ratat calificarea la loviturile de departajare. Dar ăsta e fotbalul, mergem înainte...

Rep.: **Cum îţi petreci timpul la Moldova Nouă? Prieteni ai?**

O.D.: Foarte mulţi! Am, bineînţeles, şi o prietenă...Acum gândurile îmi zboară, însă, spre Steaua şi...Belodedici. Mai ales că pe 7-8 octombrie mă "liberez" din armată...

Rep.: **Deci, spre Steaua, nu spre clubul de care aparţii, CFR Timişoara?**

O.D.: Urmăresc evoluţiile CFR-ului. Rămâne echipa mea de suflet, la care am debutat la 18 ani în divizia B. Îmi pare rău că s-a ajuns până acolo încât stadionul de la Gara Mare să fie vândut!

Rep.: **Să înţelegem că, la 21 de ani, cu antecedentele unor jucători din Socol, Moldova Nouă sau Sicheviţa, Omer Damianovici visează frumos...**

O.D.: Superfrumos!

PETRU FUCHS

D-CARAŞ

NU MAI SUNT FOTBALIŞTI LA ORAVIŢA?

La meciul din cadrul etapei a V-a, din 6 septembrie 1998, dintre INTER GREONI şi CFR Caransebeş, partidă disputată la Oraviţa, deoarece terenul din Greoni este neomologat pentru disputarea întâlnirilor de divizia D, au avut loc incidente grave. După terminarea jocului, brigada de arbitri din Bocşa formată din P. Herghelegiu, J. Cocora şi Fl. Biriş, a fost lovită de un grup de 6-7 persoane, pe culoarul ce duce la vestiarul arbitrilor. În cabină arbitrii asistenţi au fost pălmuiţi de viceprimarul comunei Grădinari, Iancu Lepa, care este şi vicepreşedintele asociaţiei sportive. În urma acestor incidente, Comisia de disciplină a forului de specialitate cărăşean a hotărât următoarele:

- ridicarea dreptului de organizare a partidelor considerate "acasă" timp de 4 etape
- amendarea cu 500.000 de lei a conducerii formaţiei Inter Greoni pentru slabe măsuri organizatoric
- suspendarea pe o perioadă de un an a vicepreşedintelui AS Inter Greoni, Iancu Lepa, pentru lovirea arbitrilor.

Echipa din Greoni a primit un ultim avertisment după acest meci presărat cu incidente, comunicându-i-se că la prima abatere va fi exclusă din campionat.

Minerul Anina - Metalul Oţelul Roşu 1-1 (0-0)

Au marcat: Bălălău (47)- Marian (53).
Au arbitrat: D. Ţigănele - I. Laszlo, S. Ghergiuc.

Forest Olimp Zăvoi - Metalul Topleţ 0-0

Au arbitrat: D. Miclosină - I. Călin, V. Dumitrică.

AS Bocşa - Dunărea M. Nouă 9-0 (5-0)

Au marcat: Leu (11, 35), Creiniceanu (18, 43), Popovici (21, 74), Furic (78), Jurcă (79) şi Măciucă (83).
Au arbitrat: M. Vărzan - Gh. Pîrvu şi D. Tuchiluş.

Arsenal Reşiţa - Metalul Bocşa 1-1 (0-0)

Au marcat: Ardeleanu (51) - Bercseny (63).
Au arbitrat: Gh. Tincu - S. Mihart, I. Ban.

Mundus Caransebeş - Muncitorul Reşiţa 2-1 (2-1)

Au marcat: Verdeş (8), Puiu (15) - Drăgilă (43).
Au arbitrat V. Mihuţ - A. Novac, M. Pane.

Minerul M. Nouă - CSO Oraviţa 3-0

Partida s-a întrerupt în min. 36, când echipa din Oraviţa, care s-a prezentat la meci cu doar 8 jucători, a rămas în teren cu 6 fotbalişti.

Minerul Cozla - Nera Bozovici 2-1 (1-1)

Au marcat: Bîşa (34), Popescu (80) - Haramuz (25).
Au arbitrat: G. Chitucea - A. Verdeş, Z. Verdeş.

Inter Greoni - Bistra Glimboca 3-0

Echipa din Glimboca nu s-a prezentat la joc, datorită defectării mijlocul de transport în comuna Brebu.

ALEXANDRU IZVERNARI

CLASAMENT

1. CAROMET	7	6	1	0	30- 3	19	+7
2. ARSENAL	7	5	1	1	22- 5	16	+4
3. CFR C-SEBEŞ	7	5	0	2	27-15	15	+6
4. MINERUL MN	7	5	0	2	16- 6	15	+3
5. MUNCITORUL	7	4	0	3	16- 9	12	+3
6. OŢELU ROŞU	6	3	2	1	9- 5	11	+5
7. MUNDUS	7	3	3	1	8- 8	12	0
8. TOPLEŢ	7	2	5	0	8- 4	11	+2
9. M.BOCŞA	7	2	3	2	14- 9	9	0
10. AS BOCŞA	7	3	0	4	23-21	9	-3
11. ZĂVOI	7	2	1	4	5-10	7	-5
12. COZLA	7	2	1	4	5-31	7	-5
13. GREONI	6	2	1	3	9- 9	7	-5
14. GLIMBOCA	7	1	2	4	9-16	5	-5
15. BOZOVICI	7	2	0	5	7-24	6	-3
16. ORAVIŢA	7	1	2	4	6-10	5	-4
17. DUNĂREA MN	7	1	1	5	3-22	4	-5
18. ANINA	7	0	3	4	11-21	3	-9

REZULTATELE DIN ETAPA VI INTERMEDIARĂ 09.09.1998

Metalul Bocşa - Minerul Cozla 5-0; Metalul Toplet - Caromet C-sebeş 0-0; Minerul M. Nouă - Arsenal Reşiţa 1-2; CFR Caransebeş - Minerul Anina 6-2; Bistra Glimboca - Mundus C-sebeş 1-1; Muncitorul R - AS Bocşa 7-1; Nera Bozovici - Forest Olimp Zăvoi 3-2; CSO Oraviţa - Dunărea M. Nouă 1-1; Metalul Oţ. Roşu - Inter Greoni amânat pt. 16.09.1998

ET. VIITOARE:

Et. 8 - 19 septembrie: Bozovici - Arsenal; CFR C-sebeş - Zăvoi; Dunărea M.N. - Mundus; Glimboca - Anina; Met. Bocşa - Minerul M.N.; Muncitorul - Greoni; Oraviţa - AS Bocşa; Oţelu Roşu - Caromet; Topleţ - Cozla.

D-ARAD

CERMEI, SCORUL CAMPIONATULUI, ZĂBRANI LA PRIMUL GOL MARCAT

UNIVERSITATEA ARAD - FRONTIERA CURTICI 0-1

Indiscutabil, Curticiul se ţine doar de surprize. Mâna lui Dan Dumitrescu începe să se vadă prin rezultatele obţinute de echipă în ultimele etape. Gazdele au contestat dreptul de joc al unui adversar, căruia nu-i corespundea numărul de pe tricou cu cel din raportul de arbitraj. Unicul gol al meciului a fost înscris de **Pantea.**

Au arbitrat: D. Rusan - O. Haţegan, S. Mocanu.

CPL ARAD - SEMLECANA SEMLAC 4-1

Victorie fără probleme a liderului, datorită reuşitelor lui **Brandais,** de două ori, **Balint** şi **C. Vizitiu,** ultimul permiţându-şi luxul de a rata şi un penalty. Punctul de onoare al învinşilor a fost realizat de **Hărduţ.**

Au arbitrat: M. Bondar - V. Sabău, N. Forton.

TRICOUL ROŞU ARAD - CRIŞUL CHIŞINEU CRIŞ 2-0

Calitatea partidei a fost influenţată de vânt, de terenul tare şi denivelat.

Au marcat: **Ciumedean** şi **Tuef.**

Au arbitrat: N. Ardelean - M. Mager, E. Roşu.

ŞOIMII PÂNCOTA 2000 - ROMVEST ARAD 2-0

Abia revenit din concediul petrecut în Turcia, **Cuedan** a marcat ambele goluri ale întâlnirii. Gazdele au mai ratat şi alte ocazii de a majora scorul, în timp ce replica juniorilor a fost anostă.

Au arbitrat: F. Dumitru - A. Păcurar, M. Toderici jr.

ŞOIMII LIPOVA - FC INEU 2-2

Prima repriză a aparţinut gazdelor, iar a doua oaspeţilor, astfel că rezultatul este mai mult decât echitabil.

Au arbitrat: T. Enoiu - I. Buda, I. Alb.

VICTORIA ZĂBRANI - CRIŞANA SEBIŞ 1-1

Echipa gazdă a obţinut un punct istoric, deoarece el s-a realizat în urma primului gol marcat în acest campionat.

Au arbitrat:D. Buică - L. Ţandără, P. Zan.

GLORIA CERMEI - VICTORIA NĂDLAC 9-0

Radu şi **Sandu,** de două ori, **Balaci, Kovacs, Moţiu, Pap, Dudaş** (penalty) au fost autorii scorului etapei, într-un meci fără istoric după cum ne declara preşedintele învingătorilor, **Ioan Cociş.**

Au arbitrat: M. Jivan jr. - E. Cristea, G. Oanţă.

AS VLADIMIRESCU - MOTORUL VULTURII SOCODOR 4-1

"Într-un meci frumos, în care s-a jucat curat, ne-am impus clar, mai ales că adversarul nu ne-a creat probleme", afirma principalul gazdelor, **Flavius Domide.** Pentru Vladimirescu au marcat **Man (2), Arhilie** şi **Moţ** (din 11 m).

Au arbitrat: A. Apătean - A. Teglaş, C. Vida.

STELIAN ROTARIU

CLASAMENT

1. CPL ARAD	6	5	1	0	19- 3	16	+4
2. PÂNCOTA 2000	6	5	1	0	11- 3	16	+7
3. GLORIA AR.	6	4	2	0	16- 5	14	+5
4. TRIC. ROŞU	6	4	1	1	19- 4	13	+4
5. VLADIMIRESCU	6	4	0	2	19- 3	12	+3
6. CERMEI	6	3	3	0	21- 7	12	+3
7. CH. CRIŞ	6	3	1	2	8- 7	10	+1
8. FC INEU	6	2	3	1	11- 8	9	+3
9. LIPOVA	6	2	3	1	12-10	9	0
10. "U" ARAD	6	2	2	2	13- 7	8	-1
11. SOCODOR	6	2	2	2	9- 9	8	-1
12. CURTICI	6	2	1	3	8- 8	7	+1
13. NĂDLAC	6	2	0	4	9-22	6	-3
14. SEBIŞ	6	1	1	4	5-17	4	-5
15. ZĂBRANI	6	0	2	4	1-23	2	-10
16. ROMVEST	6	0	1	5	6-17	1	-8
17. PĂULIŞ	6	0	1	5	4-20	1	-8
18. SEMLAC	6	0	1	5	4-22	1	-8

ET. VIITOARE:

Et. 7 – 18-20 septembrie: Ch. Criş – AS Vladimirescu; Curtici – Lipova; FC Ineu – Pâncota; Nădlac – Tric. Roşu; Păuliş – CPL; Romvest – Cermei; Sebiş – "U" Arad; Semlac – Zăbrani; Socodor – Gloria Arad

---

După pauză au jucat doar gazdele

GLORIA ARAD - PĂULIŞANA PĂULIŞ 4-1 (1-1)

Stadion "Gloria", teren bun, timp frumos, spectatori 75.
Arbitri: S. Pantiş - M. Toderici, V. Ştrengar.
Observator: Gheorghe Igreţ.
Cartonaşe galbene; Bota - Krafcic.
GLORIA: Malec - Oros - CRAŞOVSCHI, Maier (41, Fâşie), I. Petcuţ (cpt.) - BÂRLĂ, IFTIMIE, Tudose (76, Bota), Flore (70, Radu) - PETIC, Ungur (41, Pop).
Antrenor: Gheorghe Cameniţă. Pe bancă: Grec, Vlad, Maliţa.
PĂULIŞANA: BUDERI - LUCHIAN - GÂRBA, Krafcic, Păcurar (85, Julan) - Beserman (73, Niţu),ZDRÂNCĂ (66, Ardelean), Gherga (cpt.) (82, Roman), Cen - Tripşa, Nicoară.
Antrenor: Aurel Vasile. Pe bancă: Miculiţă, Cucoş, Rusu.
Au marcat: 1-0 TUDOSE (min.30), cu un şut de la 7 metri, după o pasă primită de la I. Petcuţ; 1-1 TRIPŞA (min. 38), cu capul, în urma unei lovituri libere executate de Zdrâncă; 2-1 IFTIMIE (min. 56), reluând cu capul de la 1 metru o centrare a lui Bârlă; 3-1 BÂRLĂ (min. 72), cu un şut de la 10 metri, sub transversală, după ce l-a driblat scurt pe Păcurar; 4-1 PETIC (min. 90), care a şutat de la 20 de metri, balonul lovind mai întâi bara, fără speranţe pentru Buderi.
Jucătorul meciului: BÂRLĂ.

Ritmul rapid a caracterizat debutul partidei, în care Beserman a ratat incredibil singur cu portarul. A urmat în replică o bară a lui Bârlă şi gazdele au pus stăpânire pe joc, deschizând scorul. Vizitatorii au crezut în şansa lor şi au izbutit, spre stupefacţia asistenţei, să egaleze, spectatorii crezând că se profilează o surpriză, mai ales că Păulişul juca de la egal la egal cu un adversar mult mai valoros ■ Dar după pauză s-a intrat în normal, Gloria nemailăsând nici o speranţă partenerilor de întrecere, dominând uneori categoric disputa şi profitând din plin de descărcarea bateriilor păulişene ■ Mijlocaşii arădenilor, Bârlă şi Iftimie au împins mai tot timpul jocul în jumătatea oaspeţilor, care au replicat, atât cât au putut, destul de palid.

BODNĂRAŞ BIZĂU (antrenor secund Gloria): **"A fost un joc bun, dar ratările ne mănâncă, mai ales că meci de meci irosim patru, cinci ocazii clare de gol. Ne aşteaptă o partidă grea la Socodor, unde trebuie să ne arătăm adevărata valoare."**

AUREL VASILE: **"Sunt conştient de faptul că pierdem meciurile pe fondul unei căderi din punct de vedere fizic. Mai avem multe de pus la punct, dar sper că în cel mai scurt timp vom ajunge în rând cu restul echipelor, mai ales dacă reuşim să transferăm câţiva jucători de valoare."**

STELIAN ROTARIU

Caromet, set & meci!

CAROMET CARANSEBEŞ - CFR CARANSEBEŞ 6-1 (2-0)

Stadion "Caromet", timp frumos, teren excelent, spectatori 1000.
Arbitrii: S. Costachi (Bocşa) - D. Vătafu (Caransebeş), L. Glogoviceanu (Reşiţa).
Cartonaşe galbene: Cuc, Dogaru, Puiu, Păsulă, Neagu.
Cartonaşe roşii: M. TĂNASE (CFR).
CAROMET: DORAN - NEAGU, (81, Buliga), DOGARU, Crişan, Păsulă - Creţu (46, Bojin), CUC, Spătaru, Lozici - Feneş (78, Păuliş), M. Puiu.
Antrenori: Gavrilă Uţiu. Pe bancă: Radu - Semcici.
CFR: Al. Marcu - Tănase, Paulescu, Ardelean, Ghiorghiosu (7 Dumescu) - L. ARNĂUT, Balea, Constantin (46 Mărtuică), I. Coman - I. MARCU, Moacă
Antrenor: Ioan Marcu. Pe bancă Beşca - Vuc, Crivac.
Au marcat: 1-0 LOZICI (4), care a ţişnit printre doi apărători; 2-0 LOZICI (43), care a fructificat o centrare de pe partea dreaptă; 3-0 M. PUIU (48), cu un şut din interiorul suprafeţei de pedeapsă; 3-1 I. MARCU (53), din lovitură de la 11 m; 4-1 C. PUIU (66), după o acţiune pe parte dreaptă a lui Lozici, care a centrat în faţa porţii; 5-1 CRIŞAN (75), din lovitură de al 11 m.; 6-1 M. PUIU (86), care a lovit mingea peste portar.
Jucătorul meciului: LOZICI

Cele două echipe au onorat derby-ul oraşului Caransebeş, prestaţia lor ridicându-se la nivelul echipelor de divizia B. Jocul în viteză al gazdelor a pus în permanenţă pe picior greşit apărarea oaspeţilor, creând adevărate bulevarde şi uşurând în felul acesta sarcina atacanţilor echipei Caromet. Gazdele mai puteau să înscrie de câteva ori, dar ocaziile create au fost ratate cu seninătate de Cuc (56), Lozici (57 şi 60). Şi ceferiştii au avut câteva situaţii de a reduce din scor, dar loviturile libere de la 18-20 m, executate de I. Marcu şi Arnăutu, fie au fost parate de portarul Doran, fie au fost trase pe lângă poartă.

I. ŢUICAN (organizator de competiţii Caromet): **"De mult nu am văzut un asemenea meci, disputa ridicându-se cu mult peste nivelul competiţiei în care evoluăm. Mă bucur că nu au fost incidente în teren şi în tribună. Merită aprecieri antrenorul Uţiu, care a ştiut să pregătească echipa pentru acest joc".**

I. MARCU: **"Elevii mei nu s-au mobilizat pentru acest joc, scorul părându-mi-se exagerat, nereprezentând situaţia reală din teren. Apărarea noastră a jucat lamentabil, în timp ce brigada de arbitri s-a achitat ireproşabil de sarcinile sale".**

A.I.

NAPOLITANELE "EUGENIA", STIMULENTUL "TUNARILOR"

În intermediara de miercuri din D-Caraş, între Minerul Moldova Nouă şi Arsenal Reşiţa, scor 1-2, putem afirma că jucătorul gazdelor **Daniel Luca** "şi-a făcut-o" cu mâna lui. La 0-0, el s-a grăbit să-i aşeze mingea adversarului, care trebuia să execute o lovitură de colţ. Din acea fază, la cornerul executat de **Păunescu**, **Boterez** a deschis scorul pentru oaspeţi. Apropo de Arsenal, aceasta l-a legitimat de la CSM Reşiţa pe **Sebastian Bica**, făcând demersuri pentru a-l avea în rîndurile lor şi pe **Gicu Mitar**, ex-Poli, ex-Gloria, despre care se zvonea că a abandonat activitatea fotbalistică. Să aibe oare " tunarii" gânduri de promovare? E greu de spus din moment ce jucătorii, în drum spre Moldova Nouă, la Oraviţa, şi-au suportat singuri supraalimentaţia de la un boutique, "servind" câte o napolitană "Eugenia". Doi dintre cei care au consumat delicioasa napolitană românească, **Cărăgin** şi **Pereş**, au fost cei mai buni jucători ai meciului cu pricina.

D-TIMIŞ

TABACUL PROFITĂ DE ÎNFRÂNGEREA SÂNNICOLAULUI ŞI SE INSTALEAZĂ ÎN FOTOLIUL DE LIDER

Etapa a VI-a a diviziei D a fost una foarte disputată, gazdele reuşind 4 victorii în timp ce oaspeţii au câştigat 2 jocuri, 2 partide terminându-se la egalitate, ambele cu acelaşi scor 2-2. Nivelul mult mai ridicat al actualei competiţii este indiscutabil. Liderii din etapa trecută au clacat pentru prima dată tocmai în propriul fief în faţa tandemului Vuşcan- Ionuţ.

În continuare 4 formaţii rămân fără înfrângere, iar ultimele clasate n-au reuşit să adune nici un punct.

AUTO - BANCOM BANATUL TEREMIA MARE 2-0

Au marcat: Meici, Secăreş

Arbitri: C. Dobrişan - O. Maier, G. Pluştea

Teremia Mare rămâne în continuare fără punct obţinut. Gruparea condusă de Ghiţă Chimiuc, **"a reuşit o victorie lejeră cu o echipă modestă. Băieţii mei au fost puţin obosiţi deoarece în această săptămână ei au fost la multe rugi"**, după cum ne spunea antrenorul în cauză.

AGROCOM BEREGSĂU MARE - TIMPURI NOI GIARMATA 6-1

Au marcat: Apati (3), Cioblea (2), Bungău - Barbu.

Arbitri: T. Lajos - R. Avram, S. Caia.

Eliminat: Haba (Giarmata)

După această patidă destul de disputată antrenorul oaspeţilor, **Costel Cireşan** era foarte supărat de maniera în care s-a arbitrat. Tehnicianul oaspeţilor, foarte trist, a declarat: **"Am condus cu 1-0, iar după aceea am fost furaţi ca-n codru. Jucătorii mei au plâns şi abia i-am stăpânit să nu părăsească terenul. Este inadmisibil cum a condus meciul brigada de arbitri."** Portarului oaspeţilor, Ardelean, i-a fost reţinut carnetul pentru injurii aduse centralului partidei.

MĂNUŞARUL TIMIŞOARA - MONDIAL LUGOJ 0-2

Au marcat : Copaci, Gross

Arbitri: R. Malac - Gh. Nicola, I. Juravle

Deşi se confruntă cu grave probleme financiare, lugojenii au reuşit să câştige clar în faţa unei formaţii care deocamdată nu face faţă actualei divizii D.

FURNIRUL DETA - TEHNOMET TIMIŞOARA 2-1.

Au marcat: Bochiş, Pripas - Belinţan

Arbitri: N. Istrat - M. Haneş, T. Miloi

Deşi rămân în continuare fără punct obţinut, elevii lui Gheorghe Stănescu au fost foarte aproape de o primă remiză în actuala divizie D, ei având în minutul 88 o bară prin Vâlceanu.

UNIREA PETIM PECIU NOU - FC POLI II 2-2

Au marcat: R. Dorobanţu, M. Dorobanţu - Deca, Adochiţei.

Arbitri: O. Trandu - M. Petcu, M. Popescu

Poli a obţinut primul egal din acest campionat dar, din declaraţia antrenorului Dorel Maşcovescu reiese că **"am mai pierdut încă 2 puncte."**

UNIREA SÂNNICOLAU MARE - CELULOZĂ ŞI OŢEL 2-3

Au marcat: Siminiceanu, Vlasoici - Şuboni, Nicoară (2, unul din 11 m).

Arbitri: I. Buna - A. Cârstea, I. Ciorogar.

Într-unul din derby-urile etapei, gazdele au suferit prima înfrângere în acest campionat. Jocul a fost spectaculos cu numeroase faze de poartă şi cu un arbitraj impecabil.

AS TABAC TEXTILA - FROLA VARIAŞ

Au marcat: Foale (2), Bezercu, Suditu - Capstrâmb.

Arbitri: V. Igna - T. Diaconu, O. Lihtei.

Noul lider al campionatului a reuşit o victorie clară în faţa mânjilor lui nea Tavi Foale care a declarat: **"Dacă Angelo** (n.n. - fiul său) **juca la noi, ar fi reuşit să înscrie cel puţin 3 goluri."**

ŞOIMII TEXTILA - TELECOM TIMIŞOARA 2-2

Au marcat: Crişanov, Apostol - Ţerescu, Ilici (11 m)

Arbitri: S. Altmayer - A. Onica, I. Flonta.

Deşi au jucat în compania unei echipe fără nici un meci pierdut la activ, "telefoniştii" au rămas şi după acest meci neînvinşi ei reuşind după pauză să întoarcă rezultatul. La gazde Bodescu şi Rădoi au părăsit terenul accidentaţi, lucru ce le-a permis oaspeţilor să egaleze.

CIPRIAN TRANCĂ

CLASAMENT

1. TABAC	6	4	1	1	16- 7	13	+4
2. JIMBOLIA	6	3	3	0	14- 5	12	+3
3. DETA	6	3	3	0	13- 6	12	0
4. ŞOIMII	6	3	3	0	13- 6	12	0
5. TELECOM	6	3	3	0	8- 3	12	+3
6. SÂNNICOL.	6	3	2	1	18- 8	11	+2
7. CSA TMŞ.	6	3	2	1	11- 2	11	+2
8. AUTO	6	3	2	1	9- 4	11	+2
9. AGROCOM	6	3	1	2	18-10	10	+1
10. CELULOZA	6	3	1	2	12-10	10	+4
11. MONDIAL	6	2	3	1	5- 6	9	0
12. GIARMATA	6	3	0	3	10-13	9	+3
13. PECIU	6	2	1	3	9- 6	7	-2
14. FROLA VARIAS	6	2	0	4	7-15	6	-3
15. POLI II	6	1	1	4	9-24	4	-5
16. TEHNOMET	6	0	0	6	4-12	0	-9
17. TEREMIA	6	0	0	6	3-22	0	-6
18. MĂNUŞARUL	6	0	0	6	2-22	0	-12

ET. VIITOARE:

Et. 7 – 18-20 septembrie: Celuloză şi Oţel – CSA Tmş.; Frola Variaş – Şoimii; Giarmata – Auto; Jimbolia – Peciu; Mondial – Agrocom; Poli – Tabac; Tehnomet – Mănuşarul; Telecom – Deta; Teremia – Sânnicolau

DUEL ÎNCHEIAT NEDECIS ÎNTRE 3 EX-POLIŞTI

CSA TIMIŞOARA - FC JIMBOLIA 1-1 (0-1)

Stadion "Şag", teren acceptabil, timp frumos, spectatori 100.

Arbitri: N. Grigorescu - I. Mureşan, C. Avram.

Observator: Ioan Cojocari.

Cartonaşe galbene: Buzdun (2), Sbenghea - Safta, Mihăilescu, Andreaş, Simedru.

Cartonaş roşu: Buzdun (min. 83).

CSA: Sziklay - NISTOR - Gh. Popa, Georgescu - Biro, Cibi (81, Sbenghea), Ştefança (cpt.) (46, Gomboş), Varga, Buzdun - Cosma (79, Duma), Butnăraşu (62, BĂGU).

Antrenor: Florian Mierea. Pe bancă: I. Popa, Mihăilă, Teglaş.

FC JIMBOLIA: Kăluşeru (cpt.) - Andreaş - Safta, MIHĂILESCU, SULTANA - Olaru, Marişescu, Simedru (86, Fl. Chioibaş), Popescu (71, Tărnăuceanu) - I. CHIOIBAŞ (88, Bura), Fâşie (81, Ilina).

Antrenor: Octavian Popescu. Pe bancă: Amariţei.

Au marcat: 0-1 I. CHIOIBAŞ (min. 42), cu latul din 12 metri în stânga lui Sziklay, după un balon primit printre fundaşii gazdelor de la Popescu; 1-1 BĂGU (min. 74), cu capul din 8 metri peste Kăluşeru, care a ratat intervenţia, după o centrare a localnicilor prelungită cu capul de Buzdun.

Jucătorul meciului:MIHĂILESCU.

Extrem de redusa asistenţă a întâlnirii vedetă a rundei a şasea a eşalonului patru timişean, în care competitoarele au remizat la finalul unei partide satisfăcătoare, a fost mulţumită doar în parte de spectacolul oferit de cele două grupări, privitorii aşteptând parcă, pentru frumuseţea jocului, o replică mai consistentă a vizitatorilor în faza ofensivă ● Într-o primă repriză în care timişorenii au dominat mai accentuat, creându-şi mai multe ocazii de gol decât adversarul, stoperul Mihăilescu s-a interpus salvator în minutul 29 la reluarea din 2 metri a lui Butnăraşu, amânând 45 de minute golul gazdelor. După câteva "bombe" ale lui Varga, ce nu şi-au găsit ţinta, Ionel Chioibaş a adus la tăcere adversarul, speculând prompt o breşă în defensiva gazdelor, în rest bine condusă de libero-ul Nistor, alături de coautorul golului, antrenorul-jucător Tavi Popescu ● Total nemulţumit de rezultatul actului întâi, mai ales că era în compania unei contracandidate la promovare, Mierea şi-a muştruluit la vestiar jucătorii, încercând să le insufle o mai mare concentrare în preajma porţii jimbolienilor. Deşi ocaziile s-au înmulţit la poarta goal keeperului Kăluşeru, localnicii, care au dominat autoritar mitanul secund, n-au reuşit decât un gol, în ciuda faptului că ex-internaţionalul Titi Varga şi-a încercat şutul din toate poziţiile ● Deşi partida a fost prelungită cu 6 minute de "mondialistul" Grigorescu, CSA-ul nu s-a putut bucura de golul victoriei, alături de neinspiraţie, lovindu-se deseori de o defensivă solidă, în care a excelat stoperul Mihăilescu. ● Totuşi cei mai titraţi fotbalişti ai încleştării Titi Varga, de două etape în tricoul CSA-ului, respectiv Tavi Popescu şi Tică Andreaş, care deşi adversari n-au uitat nici o clipă că au fost mulţi ani coechipieri sub culorile alb-violete ale lui Poli şi s-au luptat cu ardoare pentru un rezultat cât mai bun pentru echipele lor.

FLORIAN MIEREA: **"A fost o partidă în care s-au întâlnit două echipe ce au avut acelaşi gând, câştigarea jocului. După felul cum am dominat partida meritam victoria, dar am ratat cu uşurinţă ocaziile de gol pe care ni le-am creat. Totuşi am încredere în jucători şi în faptul că la sfârşitul campionatului vom ocupa în clasament locul dorit."**

OCTAVIAN POPESCU: **"Rezultatul mi se pare echitabil, cu toate că mă aşteptam ca meciul să fie mai bun din partea ambelor formaţii. Probabil că miza şi într-un fel tracul au dus la un astfel de joc, care nu prea mi-a plăcut. Oricum sunt mulţumit de punctul obţinut."**

ALIN RADOVAN

(NE)VĂZUTE LA ŞAG

Printre spectatorii partidei CSA Timişoara - FC Jimbolia s-a aflat şi **Ilie Rotariu,** antrenorul secund al divizionarei B FC Poli, care a urmărit cu atenţie jucătorii tineri ai celor două competitoare. În vederea selecţionării unora dintre ei, pentru trialul de săptămâna viitoare, de pe marea arenă timişoreană, Roti l-a remarcat în mod special pe **Florin Mihăilescu,** tânărul stoper al jimbolenilor, care a avut intervenţii salutare pe întreaga durată a derby-ului. ■ Un alt spectator al acestei confruntări a fost **Adrian Dăniloaia**, ex-goalkeeper-ul CSA-ului din sezonul precedent, care acum îşi satisface stagiul militar, evoluând în Campionatul judeţean la formaţia Bega. Întrebat de un agent dacă şi-a vopsit părul blond după modelul tricolorilor de Coupe du Monde France '98, Adi a replicat prompt: **"am ruginit de atâta armată".** Fără comentarii. ■ În rândul oaspeţilor s-au înregistrat două absenţe notabile. Atacantul **Marius Căluşer,** golgeterul la zi al campionatului după primele 6 runde, cu 6 goluri la activ, şi fundaşul central **David Forgaci**. Primul şi-a ispăşit etapa de suspendare, după cartonaşul roşu primit în meciul precedent cu Unirea Sânnicolau Mare, iar cel de-al doilea a devenit indisponibil, după jocul cu Timpuri Noi Giarmata din etapa a treia, datorită unei accidentări la tendonul şi glezna piciorului stâng. ■ Se pare că organizatorul de competiţii al CSA-ului, **Rică Scorobete,** are o intuiţie demnă de remarcat. La ieşirea de pe teren a antrenorului-jucător Tavi Popescu, Rică, bucuros, a afirmat: **"asta a fost o schimbare greşită. Vom egala.".** Nu peste multă vreme previziunea conducătorului timişorean s-a adeverit. La o altă înlocuire a unui jucător oaspete, acelaşi Rică Scorobete exclama: **"asta iar e o mutare greşită. Va fi 2-1."** Dar, de această dată, Scorobete zis "Comisarul Cattani" s-a înşelat. La previziuni a fost...1-1, precum scorul final al meciului.

Lugojul la un pas de desfiinţare

În returul sezonului '97-'98, prima echipă care părea că va declara forfait era tocmai singura reprezentantă a Lugojului în Divizia D, Mondial. Totuşi, acest lucru nu s-a întâmplat datorită sprijinului substanţial al lui VASILE CHIRAN, actualmente membru în Consiliul de Administraţie al clubului lugojean, care a plătit din buzunarul propriu pentru ca Mondialul să se poată alinia la startul Diviziei D. Nici bine început actualul campionat şi au şi reapărut problemele la Lugoj: **''Cu bunăvoinţa a două persoane apropiate clubului am reuşit cu Deta să asigurăm până la urmă baremurile de arbitraj'. Situaţia actuală a echipei este dezastroasă, cu banii suntem la limită şi umblăm după sponsorizare ca să putem achita obligaţiile ce ne revin în urma organizării jocurilor de pe teren propriu. Ne speriem când se apropie ziua de salarii, data de 15 a fiecărei luni, deoarece nici un jucător nu este angajat, doar Niţu este salariat la Rosada''**, ne spunea dl. Chiran. Deşi la începutul campionatului se vorbea prin Lugoj de promovare, aceasta se putea realiza doar cu ajutorul sponsorilor care, însă, nu se prea adună lângă echipă. **''În vară, puteam să fim sprijiniţi de Mol ,care dorea să construiască în Lugoj o staţie de benzină. Primăria trebuia să îi concesioneze un teren pentru a construi benzinăria. Molul a dat cam 15.000 DM pentru tot sportul lugojean, fotbalului revenindu-i cam 10.000 DM. Banii i-am cheltuit deja deoarece am preluat clubul cu o datorie de 50-60 milioane de lei''**.

Organul cel mai autorizat în rezolvarea problemelor financiare este Primăria care **''nu se mai interesează absolut deloc de situaţia noastră financiară. Cei de la Primărie au încercat să ne rezolve nişte bani, dar ne-au ajuns atât cât să putem supravieţui. Există pericolul să nu ne mai prezentăm la următorul meci de pe teren propriu dacă cei care sunt în măsură să ne ajute nu o fac. Nu mai putem plăti nici salariile, nici cum sunt ele, între 300.000 şi 500.000 lei. Doar Podean şi Popeţ au salarii mai mari de 600.000 de lei, deoarece sunt familişti''**. Actuala conducere a clubului este asigurată de un consiliu de administraţie care cuprinde 5 membri avându-l în frunte pe **Serghe Verdeş** care a fost propus în funcţie de primarul oraşului, **Marius Marinescu**, cel care **''este singurul care poate insista la Societăţile comerciale din oraş pentru a ne sprijini. Din cei 5 membri, 2 sunt consilieri la Primărie şi aceştia au spus că dl. primar direcţionează nişte sume de bani în alte părţi, lucru care pe noi ne afectează, deoarece ei sunt singurii care ne pot ajuta. Primăria dă bani la echipa de volei, la corul Ion Vidu care sunt bugetari''**. Situaţia neclară de la începutul campionatului a făcut ca Mircea Becheru să părăsească postul de antrenor principal al echipei, în locul său venind Dafin Danciu, care nu este plătit de echipa de fotbal, ci de CSŞ Lugoj, împreună cu Cimponeriu. În încheiere, dl. Chiran a declarat: **''Facem un apel disperat la oricine ne poate ajuta deoarece nu mai putem continua în acest fel. Astăzi va avea loc şedinţa Consiliului de administraţie în care se va hotărî viitorul echipei. Spun publicului lugojean care va citi aceste rânduri să înţeleagă că nu se mai poate şi după ştiinţa mea, echipa fanion a oraşului este mai veche decât corul Ion Vidu şi a avut rezultate mult mai frumoase. Mi-e frică de ce s-ar putea întâmpla dacă nu vom reuşi să asigurăm banii echipei deşi, nu ştiu ce să mai cred deoarece vicepreşedintele Constantin Pacepa a auzit că <<Primarul a spus să nu ne mai prezentăm la jocuri>>. Dacă aşa este nu mai am ce spune...''**

CIPRIAN TRANCĂ

Selejean preferă trenul în detrimentul automobilului

În numărul precedent al săptămânalului nostru, scriam că AJF Arad a achiziţionat un autoturism, destinat bunului mers al forului de specialitate. **Nicu Şelejean**, preşedintele instituţiei în cauză, a ţinut să precizeze că naveta Arad - Cermei o face cu trenul, în acest sens prezentându-şi abonamentul de tren. Selejean a mai afirmat că datorită vârstei nu mai poate să urmeze cursurile vreunei şcoli de şoferi, astfel că nici nu poate fi vorba ca maşina achiziţionată, un Volkswagen Passat, să fie folosită în scopuri personale.

D-HUNEDOARA

Hriscu, un puncheur de excepţie

CFR MARMOSIN SIMERIA - ALIMAN BRAD 7-0 (3-0)

Stadion "CFR", teren moale, timp ploios, spectatori 200.

Arbitri: C. Suciu (Deva) - R. Stachi, C. Pop (ambii din Hunedoara).

Observator: Ilie Ştefăniţă (Hunedoara).

Cartonaşe galbene: Sicoe, Avasiloaie - Steluţă, Borbely, Ursuţ, R. Sabău, Gh. Marc.

Cartonaş roşu: F. Biri (min.62).

CFR: Motroc - David - JOLVINSCHI, Stan (cpt) - BAL, HRISCU, Buică (1, Avasiloaie, 60, F. Biri), R. Varga (70, Sârbu), Sicoe - ZALOMIR, Moldovan (58, POPOVICI).

Antrenor: Ion Bădoi. Pe bancă: Sava, Dosan, Bortă.

ALIMAN: Borbely - Steluţă (cpt) - Rus, Mureşan, Tomodan, Jurcă - Rusu (85, Gh. Marc), R. SABĂU, Tot - URSUŢ (86, Midea), Stega.

Antrenor: Dan Ciontaş. Pe bancă: Adam, Golda.

Au marcat: 1-0 BAL (min.11), cu un şut de la 20 de metri la semiînălţime; 2-0 HRISCU (min.30), din preajma careului mic, cu latul la firul ierbii, după o centrare a lui Bal; 3-0 MOLDOVAN (min.38), cu un şut din careu la vinclu, bine servit de Jolvinschi; 4-0 HRISCU (min.50), cu un şut din 8 metri pe jos, în urma unei excelente centrări de pe flancul stâng al lui Stan; 5-0 HRISCU (min. 70), din 2 metri în poarta goală, după o ieşire neinspirată a lui Borbely, la o centrare a lui Sicoe; 6-0 HRISCU (min.80), reluând din careul de 6 metri cu latul pasa venită de la Zalomir; 7-0 HRISCU (min.89), cu un şut din 3 metri, după o centrare a căpitanului Stan.

Jucătorul meciului: HRISCU.

Nici ploaia torenţială nu a fost un impediment în calea gazdelor, care au prestat un joc de un bun nivel tehnic, administrând o severă înfrângere brădenilor şi datorită formei de excepţie a mijlocaşului de 23 de ani, Hriscu, venit în această vară la Simeria de la Minerul Ghelari. ■ Deşi oaspeţii au jucat deschis, victoria localnicilor s-a conturat datorită unei maturităţi mai mari în teren şi a unei bune organizări din punct de vedere tactic. Nou promovaţii, antrenaţi de Dan Ciontaş, au simţit din plin lipsa de experienţă în acest eşalon, cu toate că s-au zbătut mult pentru a-şi crea ocazii de gol pe care, până la urmă, le-au ratat cu destulă uşurinţă. ■ "Asistentul" Raul Stachi, stoperul divizionarei B Vega Deva, a avut o prestaţie slabă în această întâlnire, nesemnalizând o poziţie clară de ofsaid la Bal, înaintea golului doi al echipei Marmosim. Despre "evoluţia" centralului devean Claudiu Suciu, preşedintele grupării Aliman Brad, Mihai Ceauşu, fost jucător la FC Bihor, Mureşul Deva şi Aurul Brad, a ţinut să precizeze: **"Nu înţeleg ce caută omul ăsta în arbitraj, mai ales că n-a jucat fotbal niciodată. S-a comportat ca un zarzavagiu",** încheia preşedintele învingătorilor, extrem de supărat la finalul meciului, caracterizarea "fluieraşului".

În deschidere, în partida de juniori: CFR Marmosim Simeria - Aliman Brad 22-0 (10-0).

VIOREL NICULA

Celelalte rezultate ale etapei a 5-a: Olimpia Ghelari - Metalul Criscior 4-0, Minerul Teliuc - Minerul Aninoasa 1-1, Constructorul Hunedoara - Victoria Călan 0-2, Minerul Paroşeni - Minerul Bărbăteni 4-0. Parângul Lonea şi Dacia Orăştie au stat.

CLASAMENT

1. CĂLAN	4	3	0	1	13-1	9	+3
2. SIMERIA	4	3	0	1	11-2	9	0
3. LONEA	4	3	0	1	7-1	9	+3
4. ORĂŞTIE	3	3	0	0	7-1	9	+6
5. ANINOASA	5	2	1	2	5-4	7	+1
6. BĂRBĂTENI	5	2	1	2	2-7	7	+1
7. PAROŞENI	4	2	0	2	6-4	6	0
8. TELIUC	4	1	2	1	5-5	5	-4
9. GHELARI	4	1	1	2	6-6	4	-2
10. CIF BRAD	4	1	1	2	3-17	4	-2
11. CONSTR.	4	1	0	3	4-8	3	-3
12. CRISCIOR	5	0	0	5	2-15	0	-6

ET. VIITOARE:

Et. 6 - 20 septembrie: Aninoasa - Orăştie; Bărbăteni - Teliuc; CIF Brad - Paroşeni; Criscior - Lonea; Călan - Simeria; Constructorul şi Ghelari stau.

ȘUETE NECONVENȚIONALE

NARCIS PETRE

“LA CFR eram... Narcis!”

Rep: **Narcis, după ani buni de dat cu piciorul în minge la Timișoara, ai ajuns să-ți cauți norocul...**

N.P.: ... pe alte meleaguri! Deci eu sunt mulțumit de oamenii de la Motru. Sunt oameni de caracter! Ce mi-au promis, mi-au dat! Am jucat până acum la Timișoara pe gratis!

Rep: **Totuși, ai prins și o perioadă fastă financiar la CFR, pe vremea președintelui Simcelescu!**

N.P.: E adevărat. Dar am semnat primul meu contract la 27 de ani! Păcat că mai am puțină vreme să joc fotbal și că n-am fost serios până acum. Am ajuns să mă pregătesc acum ca niciodată...

Rep: **Ai fost mereu o speranță...**

N.P.: Am fost tot timpul o speranță și... am murit speranță!

Rep: **Crezi că trebuia să pleci mai de mult de la CFR?**

N.P.: Absolut! Acolo am ajuns la o automulțumire. Jucam tot timpul, marcam 8-9 goluri pe campionat, eram mulțumit, eram la CFR... Narcis. Un meci jucam bine, trei nu jucam nimic, apoi marcam două goluri într-o partidă și eram “cel mai tare”!

Rep: **Totuși, nu regreți atmosfera de la CFR?**

N.P.: Atmosfera din cabinele CFR-ului este inegalabilă. Regret și suporterii feroviști, pe cei care vin de zeci de ani la Gara Mare. Ce poate fi astăzi mai frumos decât să-l aud pe nea Bacoș strigând “**Hai leoparzii!**”? Cea mai frumoasă parte a carierei mele a fost la CFR...

Rep: **Păi aproape că numai acolo ai jucat! Dar ai plecat foarte încrezător și la UMT...**

N.P.: Am plecat încrezător pentru că am crezut că oamenii de acolo vor ceva! M-am înșelat! Acum, în Divizia C, UMT-ul joacă cu 500-800.000 primă! În Divizia B, jucam pe 300-500.000! Fără meciuri aranjate și cu 3 inși care se vindeau meci de meci - jucători pe care nu pot să-i spun! La UMT totul s-a rupt când a fost îndepărtat Octavian Popescu. Ce mă miră e cei din conducerea UMT-ului n-au vrut să salveze echipa în campionatul trecut. Și acum investesc de patru ori mai mult ca să promoveze decât ar fi cheltuit să o mențină acolo unde... vrea să promoveze! Nu mai înțeleg nimic! Acum aud de aer condiționat, de mingi noi! Anul trecut nu ne-au dat nici de un hamburger!

Rep: **Mai aveai contract cu UMT-ul încă un an!**

N.P.: Da.

Rep: **Și au fost probleme cu trecerea ta la Motru. A fost povestea aceea cu evaluarea ta la 100 de milioane...**

N.P.: Totuși, dl. Roșu a dat dovadă de bunăvoință și m-a dat pe 15 milioane. Cu Motru am semnat pe un an, cu clauză de prelugire pe încă unul.

Rep: **Crescut în Timișoara, cum te simți la Motru?**

N.P.: Sincer, și eu am crezut că va fi greu! Dar nu e așa. Oamenii sunt deosebiți. Suntem aici mai mulți timișoreni, eu, Militaru, Bălu, și dracu se dovedește a nu fi deloc negru!

Rep: **Cum te înțelegi cu Gigi Borgă, care e un antrenor impulsiv?**

N.P.: Dl. Borugă știe meserie! Și nici Narcis nu mai e acel jucător supărat! Nu m-a deranjat că nu am fost titular în primele etape. M-am pregătit ca să demonstrez că merit să joc!

Rep: **Anul trecut ai promis 10 goluri pentru UMT...**

N.P.: Am marcat 9!

Rep: **Câte vei marca pentru Motru!**

N.P.: Cel puțin 10!

Rep: **Vorbeam adineaori de antrenori. În cariera ta, care a fost antrenorul preferat?**

N.P.: Nea Ghiță Chimiuc, pe care-l respect în mod deosebit și profit de această ocazie să-i doresc baftă! Dar chiar dacă sunt de puțin timp sub bagheta lui nea Gigi Borugă, consider că e un tactician desăvârșit în fotbalul românesc!

Rep: **În ce sens.. tactician?**

N.P.: Adică știm toți, dar toți, exact ce trebuie să facem la fiecare meci! Culmea e că ne spune înaintea meciurilor când vom marca sau când vom primi gol!

Rep: **După câte-mi aduc aminte, pe tine te-a promovat la seniori Emerich Dembrovschi...**

N.P.: M-a promovat și atât! Nu m-a ajutat în rest cu nimic!

Rep: **O ultimă întrebare. Cum te înțelegi cu “Uraganul”, Nicolae Mitu?**

N.P.: Extraordinar! Suntem colegi de cameră, colegi de “turnee”, prieteni!

DUKI POPOVICI

Nu-i vestiaru' seif de bancă

REVENIREA LUI MOGHIOROŞ PE GAZON SE LASĂ ÎNCĂ AŞTEPTATĂ

Fostul jucător al UTA-ei, **Marius Moghioroş**, în prezent legitimat la FC Baia Mare, club cu care mai are contract încă un an şi jumătate, a fost depistat de agentul nostru la partida de Divizia D, Gloria Arad - Păulişana Păuliş, însoţit de prietena sa. El se află în convalescenţă după gravul accident de maşină, care l-a ţinut chiar câteva zile în comă. Deşi medicii l-au asigurat că-şi va putea relua antrenamentele peste vreo 3 luni, Moghioroş este de părere că va fi în stare să facă acest lucru doar peste 4-5 luni, deoarece în momentul de faţă se simte încă destul de rău.

VIAŢĂ GREA PENTRU IBRIC ÎN GHENCEA

Stoperul CSMR-ului, **Ion Ibric**, a fost desemnat să-l marcheze sâmbătă pe experimentatul **Marius Lăcătuş**. Probabil că acest lucru l-a deranjat pe internaţionalul român, care l-a apostrofat mai tot timpul pe reşiţean, pe un ton deloc ortodox, fiind la un moment dat chiar gata să-l lovească. **Ibric** şi-a văzut însă de treabă, nereacţionând la ieşirile balcanice ale lui “Lăcă”. La finele jocului, agentul nostru deghizat în plutonier a sesizat că piciorul stâng al lui **Ibric** sângerează, fapt constatat după ce jucătorul bănăţenilor şi-a descălţat gheata.Întrebat dacă este vreo urmare a unui contact avut cu **Lăcătuş**, fundaşul central al rosso-nerilor a spus: **“Nici vorbă. Totul se datorează unui şpan din jambierele noi.”** Omul nostru a mai aflat că **Ibric** n-a avut curajul să ceară o înlocuire, nici măcar după ce Lăcătuş a fost schimbat, temându-se de o eventuală replică a antrenorului **Sdrobiş!**

DIMA S-A ÎNTREŢINUT CU MIJATOVICI?

În pauza meciului UMT - CFR, agentul nostru de la Pădurea Verde a sesizat că jucătorul feroviarilor, **Dima**, conversează, prin gard, cu un tip îmbrăcat într-un tricou violet, cu numărul 8 şi cu inscripţia Mijatovici pe spate. N-a fost însă vorba de atacantul lui Real Madrid, ci de portarul lui Extensiv Craiova, **Gyuri Stoianov**. Ex-ceferistul a venit să-şi vadă foştii colegi, el fiind accidentat, urmând să lipsească vreo 3 săptămâni de pe gazon. **Stoianov** a făcut o ruptură musculară în urmă cu aproape două săptămâni, în timpul unei alergări pe suta de metri, la testele susţinute la facultate. Apropo de Extensiv, să vă mai spunem că în cursul acestei săptămâni, un alt jucător al lui **Mima Giuchici**, fundaşul **Cosmin Bar**, va lua drumul Olteniei, pentru a susţine o probă de joc, unde se pare că a mai fost în urmă cu câteva zile, când a lipsit nemotivat de la antrenamentele CFR-ului.

LAZA CNEJEVICI ESTE DISPUS SĂ CUMPERE ŞI UN CASETOFON PENTRU POLI!

Scriam în numărul trecut al săptămânalului nostru că **Laza Cnejevici**, cunoscutul cantautor, a compus un nou imn Politehnicii. Sâmbătă acesta era însă decepţionat de faptul că respectivul imn nu a fost transmis la staţia de difuzare a stadionului “Dan Păltinişanu”, înaintea jocului cu Chimica Târnăveni.**Laza** s-a oferit chiar să cumpere şi un casetofon, în cazul în care nu se găseşte un asemenea obiect la clubul alb-violeţilor!

SE ÎNTREVEDE UN SCHIMB DE JUCĂTORI VEGA - CORVINUL?

Este foarte clar pentru toată lumea că relaţiile dintre cei din conducerea clubului Vega Deva şi portarul **Vasile Rahoveanu** nu sunt dintre cele mai bune. În aceste condiţii s-ar putea să asistăm cât de curând la un transfer al goalkeeper-ului la Corvinul Hunedoara, grupare care i-ar putea oferi în schimb pe **Gelu Decuseară, Ohâi şi Bordean.**

GHINION PENTRU FANII REŞIŢENI

Guardia rosso-nera a fost prezentă şi sâmbătă în Ghencea. 60 de fani au făcut deplasarea la Bucureşti cu un autocar, dar la întoarcere vehicolul s-a defectat iremediabil la Piteşti. Suporterii au coborât cu tot arsenalul din dotare (steaguri, tobe) şi au apucat-o care încotro. Cei care au avut vreo 5 - 10.000 de lei prin buzunare, s-au urcat în tren, apelând la bunăvoinţa “naşului”. Alţii au încercat autostopul gratuit, iar unii, cu buzunarele goale, evident, au luat-o pe jos spre casă! Astfel că nu trebuie să mire pe nimeni dacă şi astăzi vor mai sosi suporteri reşiţeni de la meciul de sâmbătă!

CUM A AJUNS DORIN CHIMIUC LA FC BAIA MARE

Sâmbătă, la Mediaş, în poarta celor de la FC Baia Mare, a debutat timişoreanul **Dorin Chimiuc**.Acesta a evoluat în primele etape la divizionara D Auto, cu statut de jucător liber, cu posibilitatea de transfer la un alt club imediat ce va fi solicitat. El a semnat un contract pe 6 luni cu gruparea din Maramureş, cu clauza că poate pleca dacă-i va veni o ofertă din Germania, de la impresarul **Iosif Schuch**, în prezent cetăţean german, fost jucător la Minerul Anina în anii '70. Totuşi, **Chimiuc** va rămâne la Baia Mare cel puţin o lună, până când portarul titular **Solomayer** îşi va ispăşi suspendarea, la clubul condus de Heinrich Schorsch, aflându-se doar tânărul goalkeeper de 19 ani, **Marius Manea.**

10 PAZNICI PENTRU SUPORTERII DIN TÂRNĂVENI!

Cu vreo 40 de minute înaintea jocului Poli - Chimica Târnăveni, un agent al nostru a fost pur şi simplu şocat în momentul în care 10 soldaţi au fost trimişi de comandantul lor să-i păzească pe suporterii sosiţi din Ardeal! Agentul nu fusese încă pe stadion şi nu avea de unde să bănuiască faptul că din Târnăveni au venit vreo 50 de suporteri, cu un autocar pus la dispoziţie de cei din conducerea clubului. Fanii oaspeţilor au fost însă foarte activi, dotaţi cu câteva steaguri alb-negre, auzindu-se mai pregnant în primele 20 de minute, când cei de la Commando Viola încă nu s-au dezmeticit.

AGENTURA

PLICUL CU SURPRIZE

■ **DĂNUȚ IORGOVAN - REȘIȚA**: Tricoul pe care l-ați câștigat se află deja la Reșița, trebuie să ne contactați telefonic pentru a vă explica cum puteți intra în posesia lui. Deci contactați-ne la tel. 056/190.656 sau 190.128 în oricare zi de marți până vineri între orele 10-17.

■ **JAK - ARAD**: Sunteți supărat pe noi **“pentru această încercare de intimidare”**, sunteți supărat pe Tisza **“pentru că are probleme de comunicare”**, sunteți supărat pe conducere **“pentru că îi ține isonul lui Tisza”**, ce mai, sunteți un tip supărat. Dar asta nu-i nici o problemă atâta timp cât sunteți (sper) un tip corect. Poate ne scrieți și nouă în ce publicație ați citit declarația lui Mișu Jivan despre acele blaturi.

■ **KOVACS ALEXANDRU - GRABAȚI**: N-am reușit să înțeleg ce doreați să spuneți prin R3, deci nici nu pot să vă ofer adresa unde se află. Problema băiatului dvs. ar putea fi rezolvată foarte ușor, dar pentru asta ar trebui să vă deplasați până la Timișoara. În prealabil ar trebui să ne contactați telefonic (056/190.656 sau 190.128) și să stabiliți o întâlnire cu colegul nostru Horațiu Olariu, specialistul nostru în fotbalul juvenul, care v-ar ajuta cu plăcere. Vă așteptăm să reveniți cu explicații în legătură și cu R3.

ȘTEFAN ADRIAN ȘPIR - ARAD: Rezultatele care vă interesează sunt prezentate în continuare: C.C. finala '61: **Fiorentina** - Glasgow Rangers 2-0 și 2-1; finala '96: **P.S.G.** - Rapid Viena 1-0; Cupa UEFA finala '96: **Bayern München** - Bordeaux 2-0 și 3-1; Cupa României finala '92: **Steaua** - Poli Timișoara 3-2 (după penalty-uri); finala '93: **“U” Craiova** - F.C.M. Brăila 2-0; finala '94: **Gloria Bistrița** - “U” Craiova 1-0; finala '95: **Petrolul** - Rapid 5-3 (după penalty-uri); finala '96: **Steaua** - Bistrita 3-1; finala '97: **Steaua** - Național 4-2.

■ **EMIL GHEORGHE FILIPAN - TIMIȘOARA**: Interesantă propunerea dvs. și o vom discuta în colectivul redacțional. Anul acesta trofeul Berlusconi, trofeu care se dipută anual între AC Milan și Juventus, pe stadionul clubului patronat de Silvio Berlusconi, a revenit echipei din Torino cu scorul de 2-1. Marcatori au fost Bierhoff pentru Milan, respectiv Inzaghi de două ori pentru Juve. La concursul CHIBIȚ ați acumulat 24 de puncte din cele 4 taloane care au ajuns la noi.

INFO - CHIBIT

■ **RĂZVAN DUMITRU - TIMIȘOARA**: Fiți liniștit, șansele dvs. la concurs sunt egale cu cele ale oricărui participant indiferent de criticile sau felicitările pe care ni le aduceți. După 6 etape ați acumulat 44 de puncte. ■ **MIHAI ȘICLOVAN - ARAD**: Chiar dacă nu ați nimerit UTA - Poli, prin rezultatele obținute la ultimele două etape ați urcat spectaculos în clasament. După CHIBIȚ 6 totalizați 34 de puncte. Vă lipsește talonul 2. ■ **VALENTIN ARSENE - CĂLUGĂRENI**: După CHIBIȚ 6 totalizați 25 de puncte. Păcat de acel talon 3 anulat. ■ **VIOREL TURCU - DEVA**: Totalizați 24 de puncte din doar 3 taloane. Dacă ați fi participat la toate etapele până acum... Dar cum concursul este destul de lung și dacă o țineți tot în acest ritm, aveți toate șansele să urcați vertiginos. ■ **IONEL ANDREI - CARANSEBEȘ**: Deocamdată ideea dvs. nu poate fi pusă în aplicare, dar rămâne în atenția noastră. Din cele 3 taloane care au ajuns la noi, totalizați 20 de puncte. ■ **ȘTEFĂNICĂ IACOBONI - TIMIȘOARA**: Nu trebuie să vă faceți nici un fel de probleme din faptul că nu ați participat cu primele 4 taloane. Pentru adjudecarea premiilor finale nu există nici un barem de participare, doar totalul punctelor realizate. Oricând aveți șansa câștigului de etapă, cei 200.000 oferiți săptămânal. Iar dacă aveți inspirația necesară, nu se știe câte puncte se pot aduna până la final. Deocamdată aveți 12. ■ **ADRIANA ȚINTEANU - TIMIȘOARA**: Așa-i lumea asta făcută. Celui care dă, i se pare mult, celui care primește, puțin. În acest moment acestea sunt posibilitățile noastre. Nu putem oferi mai multe premii săptămânal, iar împărțirea celor 200.000 de lei la mai mulți concurenți nu cred că ar fi în folosul nimănui. Totalizați 14 puncte din 2 participări. ■ **ALEXANDRU COTUȚIU - TIMIȘOARA**: Într-adevăr, pe talonul CHIBIȚ 5 aveați 10 rezultate corecte. Dar cum pe plicul dvs. există trei ștampile toate cu data de 31.08.'98, iar termenul limită de expediere a fost de 28.08.'98, normal talonul v-a fost anulat. Puteți să ne vizitați în oricare zi de marți până vineri între orele 10-17 la redacție, pentru confirmare. Din celelalte 5 taloane ați adunat 28 de puncte.

IVAN DE LA PANĂ

P.S.: **Aștept scrisorile dvs. la C.P. 490, O.P. 3, TIMIȘOARA 1900.**

CREAŢI SPAŢIU ŞI LUMINĂ CU FERESTRE DE MANSARDĂ

VELUX®

REPREZENTANT COMERCIAL

VELUX®

S.C. COVA GHERA S.R.L.

MOŞNIŢA NOUĂ NR. 323

Tel. 056/132.724; 056/132.728

Rosso-neri învingători merituoşi în derby-ul Reşiţei

GLORIA REŞIŢA - CSM REŞIŢA 0-4 (0-2)

Stadion "Gloria", teren bun, timp schimbător, spectatori 100.
Arbitri: P. Herghelegiu (Bocşa) - M.Medar, S. Gherghina (ambii din Reşiţa).
Cartonaş galben: Giurcă.
GLORIA: Petruţi - CĂLDĂRARU - A. Florea (71, Chiriţă), S. Neamţu, Boboescu - A Iancu, Curală, Fetescu, T.Nica (cpt.) - Smarandache (52, Verdeş), A. Mutu (71, Mladin).
Antrenor: Gheorghe Bochiş. Pe bancă: Velica, Goia.
CSM: V. AGACHI - Fl. Riteş, A. DOZSA (cpt.), Gurici - MOZICI, MANEF (67, Gânjă), HAMAT, Ifca - Bostan (20, AL. LACZKO), LUPAŞCU (cpt.), Giurcă (80, Fiat).
Antrenor: Ovidiu Telescu, Pe bancă: Bârsanu, Clavac.
Au marcat: 0-1 LUPAŞCU (min. 35), din penalty, după un fault comis asupra lui de Petruţi; 0-2 A. DOZSA (min. 43), cu capul, după un corner executat de Lupaşcu; 0-3 LUPAŞCU (min. 68), bine deschis de Ifca a driblat doi adversari şi portarul; 0-4 IFCA (min. 73), după o lovitură liberă executată de Lupaşcu şi o deviere a lui Giurcă.
Jucătorul meciului: LUPAŞCU.

Derby-urile Gloria -CSMR au stârnit mereu orgolii, dovadă fiind numeroşii spectatori şi ambiţiile cu care s-a abordat meciul ● Ruperea echilibrului din teren a făcut-o asistentul S. Gherghina, care nesemnalizând două ofsaiduri clare, a oferit "câmp liber" lui Lupaşcu, scăpat spre poarta adversă, să obţină penalty-ul, după ce în prealabil portarul Petruţi a scăpat balonul ● Centralul Herghelegiu a compensat greşeala colegului său prin neacordarea cartonaşului roşu care se impunea arătat portarului Gloriei ● De remarcat urcările în atac, la loviturile de colţ, ale fiului lui Árpi Dózsa, care are acelaşi nume cu tatăl său, urcări care s-au soldat cu al doilea gol al trupei din Valea Domanului ● Gazdele au avut ocazii de gol, dar Curală şi Iancu au fost stopaţi de V. Agachi, care după meciul de tineret rezerve jucat cu doar 20 de ore în urmă şi un drum cu autobuzul de la Bucureşti, a reuşit să-i avertizeze pe cei prezenţi că Boşca şi Popa au un urmaş de nădejde ● Intrările "la rupere" ale lui Mozici şi înjurăturile printre dinţi ale lui Giurcă ar fi trebuit sancţionate exemplar de arbitrul disputei.

GHEORGHE BOCHIŞ: **"Nu imput asistentului primirea primului gol. Diferenţa de valoare dintre cele două echipe este mare."**

OVIDIU TELESCU: **"Este primul nostru joc oficial şi dacă sunt mulţumit de rezultat, nu acelaşi lucru îl pot spune despre ratările monumentale ale jucătorilor care s-au consacrat în meciurile din divizia de tineret-rezerve."**

PETRU FUCHS

Portret de meci:

DANIEL LUPAŞCU
(CSM REŞIŢA)

S-a născut la 17 august 1980;
Jucătorul român preferat: Adrian Ilie;
Jucătorul străin preferat: Roberto Baggio;
Ţine cu Steaua şi FC Barcelona;
Cel mai bun prieten din echipă: Laczko;
Hobby: muzica disco şi handbalul;
Mâncarea preferată: grătar cu cartofi pai;
Muzica preferată: disco;
Filmele preferate: cele cu karate;
Materia preferată: istoria.

Inamicul numărul unu al juniorilor a fost... terenul

CSŞ TIMIŞOARA - BANATUL 0-1 (0-0)

Stadion CFR II, teren denivelat, timp frumos, spectatori 60.
Arbitri: S. Caia - O. Simianschi, T. Diaconu (toţi din Timişoara).
Cartonaşe galbene: Pitriş, Nicolin - Stănilă, Ciucu, Doroian.
Cartonaş roşu: Filip (min. 89).
CFR. JUHASZ - Osmănoiu (70, Peţa), Mititelu (cpt.), Filip, Buliga - Amironoaiei, NICOLIN, Gyuriş (72, Petrovici), AL. AZHARI - MICIN, Pitriş (88, Tofan).
Antrenor: Bora Nicolin. Pe bancă: Nemeş, Nenadov.
BANATUL: Harasim - Căpărin - GORAŞ, ROBESCU, Brazovan - Cincu, Stănilă (cpt.), Toma (39, Crainic - 62, Ţigănele) - Schipor (20, Doroian), JIVAN, Nastor (88, BATKI).
Antrenor: Vasile Gaboraş. Pe bancă: Burtic.
A marcat: 0-1 JIVAN (min.87) după o acţiune personală, a trecut extrem de uşor printre fundaşii centrali ai CFR-ului şi a marcat pe sub portarul Juhasz ieşit la blocaj.
Jucătorul meciului: JIVAN.

● Meciul a început cu o întârziere de 10 minute timp în care s-au purtat parlamentări în legătură cu terenul de joc, care nu era corespunzător, nefiind trasat, iar plasele porţilor erau rupte în unele locuri. Până la urmă s-a hotărât de comun acord începerea partidei, dar o mare parte din vină îi aparţine preşedintelui Rosenblum, care a interzis categoric desfăşurarea meciului pe terenul I, iar sloganul **"vrem să ne asigurăm schimbul de mâine din propria pepinieră"** nu are nici o acoperire ● Partida a fost de un slab nivel tehnic şi spectacular, toată lumea prezentă la meci acuzând starea terenului, care a influenţat total jocul. Bine că la final nu s-au consemnat accidentări ● În minutul 89, Filip, din poziţia de ultim apărător l-a faultat pe Jivan, scăpat din nou spre poartă şi a fost eliminat justificat de arbitrul întâlnirii. Oricum, meciul era jucat.

BORA NICOLIN: **"Suntem într-o pasă neagră şi pe lângă aceasta mai suntem şi nepregătiţi. Ne va fi foarte greu în continuare."**

VASILE GABORAŞ: **"Meci între două echipe care la ora desfăşurării partidei au jucat jenant. Aş fi preferat să pierd numai să văd că jucătorii mei au arătat ceva."**

HORAŢIU OLARIU

Portret de meci:

FIRAZ AL AZHARI
(CFR TIMIŞOARA)

● s-a născut în 31. 12. 1980 la Constanţa, este de naţionalitate siriană
jucătorul român preferat: Dan Petrescu
jucătorul străin preferat: Luis Figo
ţine cu: Rapid şi Barcelona
cel mai bun prieten din echipă: Miroslav Micin
hobby: înotul
mâncarea preferată: ardei umpluţi
muzica preferată: Nana
filmul preferat: Beverly Hills
materia preferată: matematica

Fitness Center Tiger
Str. Zborului nr. 3 (Complex Dacia) ✦ Tel. 092-503167
- Sală Fitness
- Saună
- Masaj
- Jacuzzi
BAR
Sistem abonament lunar
Program ZILNIC 09.00-24.00

SC "GOMAR LUX" BISTRIŢA
COMERCIALIZEAZĂ
● Conductori şi cabluri electrice de fabricaţie I.P.R.O.E.B. Bistriţa (CYY, CYABY, MCG, CSYY, ACYABY, SUD, FY, VLPY, MYYM etc) în diferite grosimi
● paturi PVC, becuri şi neoane TUNGSRAM
● conductori şi cablu la cele mai accesibile preţuri
FILIALA TIMIŞOARA, str. Pestalozzi nr. 22 (în incinta fabricii Dura), tel./fax 056 - 20.26.76
orar: luni-vineri 8-15³⁰

SERIA 9

Vor domina cei din Severin campionatul?

CSŞ LUGOJ - CSŞ REŞIŢA 0-4 (0-2)

Pentru Reşiţa au marcat: Uţiu, Popescu (2) şi Sala (autogol)

NICOLAE CIMPONERIU (antrenor Lugoj): **"Rezultatul este nemeritat prin prisma diferenţei de scor pentru că şi noi am avut ocazii pe care le-am ratat cu seninătate."**

ION COPĂCEANU (antrenor Reşiţa): **"Meciul a fost la discreţia noastră, arbitrajul a fost excelent iar băieţii au respectat sarcinile de joc. Rezultatul nu trebuie să surprindă pe nimeni, iar remarcaţii mei sunt Ionescu şi Gavrilaş."**

PANDURII TG. JIU - SEVERNAV 1-3 (1-1)

Pentru Severnav au marcar Gherghinescu, Rapcea (2).

MARIN LITRĂ (antrenor Severnav): **"Terenul bun pe care am jucat ne-a avantajat clar. Noi am dominat tot jocul şi pe lângă cele trei goluri am avut alte 6-7 ocazii singur cu portarul, campionul ratărilor fiind Rapcea cu 4 nereuşite."**

C.S.Ş. DROBETA - C.S.Ş. CARANSEBEŞ 2-0 (2-0)

Pentru Drobeta au marcat Marghescu şi Bojin.

MARIAN BRIHAC (antrenor C.S.Ş. Drobeta): **"Am avut o primă repriză excelentă dar după pauză oaspeţii au ieşit mai decişi la joc şi ne-au creat probleme. Am câştigat pe merit, noi fiind mai tehnici. Nu pot să nu-i remarc pe Rodai, Bojin şi Marghescu."**

H.O.

CLASAMENT

1. CSŞ DROBETA	2	2	0	0	4-0	6
2. SEVERNAV	2	2	0	0	6-3	6
3. CSM REŞIŢA	1	1	0	0	4-0	3
4. MOTRU	1	1	0	0	3-0	3
5. CSŞ REŞIŢA	2	1	0	1	4-2	3
6. FC DROBETA	1	1	0	0	3-2	3
7. CSŞ C-SEBEŞ	2	1	0	1	3-3	3
8. MĂTĂSARI	1	0	0	1	2-3	0
9. PANDURII	2	0	0	2	3-6	0
10. GLORIA REŞIŢA	2	0	0	2	1-7	0
11. CSŞ LUGOJ	2	0	0	2	0-7	0

ETAPA VIITOARE (20.09)

CSM Reşiţa - CSŞ Drobeta; CSŞ Caransebeş - CSŞ Lugoj; CSŞ Reşiţa - Minerul Mătăsari; Minerul Motru - Pandurii Tg. Jiu; Severnav - Drobeta; Gloria Reşiţa stă.

SERIA 10

Echipele vizitatoare au dominat etapa!

"U" VEST PETROM ARAD - U.T.A. 0-3 (0-2)

Pentru U.T.A. au marcat Uţiu, Bâlcea şi Cura (11m).

MIRCEA MORARU (antrenor "U"): **"Meci echilibrat, am ratat un 11 metri la scorul de 0-2, iar dacă marcam poate era altul rezultatul. Oaspeţii au ştiut să profite din plin de avantajul vântului din prima repriză, când s-au desprins"**

ANTONIO BACOŞ (antrenor U.T.A.): **"Echipa din Pecica a încercat să ne încurce socotelile dar nu a reuşit, dovadă fiind scorul final. Îi remarc pe Oprean, Ştirb şi Sigrete."**

F.C. ARAD TELECOM - C.S.S. 1. TIMIŞOARA 1-2 (1-1)

Pentru C.S.S.1 au marcat Gh. Goşa şi Blas.

IOAN MAFA (antrenor C.S.S.): **"Am dominat tot meciul şi practic am jucat numai la poarta lor. Gazdele au marcat golul din ofsaid, iar nouă la scorul de 1-2 ni s-a anulat un gol valabil. Îi remarc pe Gh. Goşa, Holhoş şi Mihai."**

ELECTRICA - C.S.S. GLORIA ARAD 0-5 (0-2)

MARCEL ROMANESCU (antrenor Electrica): **"Oaspeţii au jucat un fotbal modern şi au profitat de experienţa lor superioară. Noi care nu le-am pus nici un fel de probleme, deci rezultatul este normal."**

INTER ARAD - POLI 0-3 (0-2)

Pentru Poli au marcat Aug. Căprariu, Zbârcat (2).

DORU MAŞCOVESCU (antrenor Poli):**"Meci tare, jucat "foarte bărbăteşte" dovadă fiind şi cele două cartonaşe roşii acordate de către arbitrul întâlnirii care a condus bine partida. Îi remarc pe autorii golurilor şi pe portarul Mureşan, care a dat siguranţa echipei."**

OBILICI - UNIREA SÎNNICOLAU 3-0

H.O.

CLASAMENT

1. CSŞ GLORIA ARAD	2	2	0	0	9-1	6
2. CSŞ TIMIŞOARA	2	2	0	0	6-1	6
3. POLI	2	2	0	0	5-1	6
4. BANATUL	2	1	1	0	2-1	4
5. UMT	1	1	0	0	4-1	3
6. UTA	1	1	0	0	3-0	3
7. OBILICI	2	1	0	1	4-4	3
8. TELECOM ARAD	2	0	1	1	2-3	1
9. SÂNNICOLAU	2	0	1	1	1-4	1
10. INTER ARAD	2	0	1	1	1-4	1
11. CFR TMŞ.	2	0	0	2	1-5	0
12. ELECTRICA	2	0	0	2	1-7	0
13. "U" WESTPETROM	2	0	0	2	0-7	0

ETAPA VIITOARE (20.09)

UTA - FC Arad Telecom; CSŞ Timişoara - CFR Timişoara; Lic. "Banatul" - Electrica; CSŞ Gloria Arad - Inter Arad; Poli - Obilici; Unirea Sânnicolau - UMT; "U" Vestpetrom stă.

BLITZ

■ Mihai Hlipca, portarul titular al CFR-ului, fiind elev al Liceului Banatul, a decis să se reîntoarcă la clubul de unde a fost împrumutat.

■ Liceul Banatul a avut la meciul cu CFR-ul un conducător de delegaţie inedit, Mario Ususan, desemnat în această funcţie de antrenorul său, Vasile Gaboraş. În consecinţă, el a completat foaia de arbitraj înaintea partidei.

■ Tatăl jucătorului ceferist Al Azhari a donat echipei de juniori A a clubului feroviar un rând complet de echipament.

■ La CFR echipa este formată din jucători de 3 naţionalităţi: română, sârbă şi siriană. De pe margine, antrenorul Nicolin strigă în sârbeşte, iar tatăl lui Firas Al Azhari în arabă, pentru ca adversarii să nu înţeleagă schemele de joc!

■ Ultimul gol al echipei UTA în meciul cu Vestpetrom a fost marcat de Dorin Cura. El este fiul fostului jucător cu acelaşi nume al alb-roşiilor, care actualmente ocupă funcţia de organizator de competiţii în cadrul clubului fanion al Aradului.

Tânărul Ventola salvează onoarea vedetelor lui Gigi Simoni

Cu 147 de stranieri, din totalul celor 493 de jucători trecuţi în loturile celor 18 formaţii în momentul de faţă, a pornit sâmbătă cel de-al 67-lea campionat în formula cu serie unică. O ediţie foarte interesantă, a cărei învingătoare va fi stabilită pe data de 23 mai 1999. În ultimii ani ne-am obişnuit ca în sezonul care urmează după o ediţie de Campionat Mondial să se impună o grupare cu şanse ceva mai reduse la startul competiţiei. Astfel în 1982-83 a triumfat AS Roma, în 1986-87 Napoli, în 1990-91 Sampdoria, iar în 1994-95 titlul avea să fie câştigat de Juventus, după o secetă de 9 ani. Se va repeta oare istoria şi acum?

DOUĂ FAVORITE LA TITLU AU SUFERIT MULT PE TERENUL UNOR NOU-PROMOVATE

"Am primit 3 goluri din faze fixe, două din cornere şi unul din lovitură liberă. Avem jucători de statură medie, uşor de depăşit la mingile înalte", declara la finele partidei antrenorul Ilario Castagner, după eşecul elevilor săi în faţa campioanei "en titre". În faţa a 35.000 de spectatori, pe un timp ploios, a fost **PERUGIA - JUVENTUS 3-4**: **Nakata (53, 59), Bernardini (87 - penalty) - Davids (23), Tudor (31), Pessotto (44), Fonseca (65)**. O primă repriză la discreţia torinezilor, care au ieşit la cabine cu un avantaj de 3 goluri, chiar dacă l-au pierdut încă din minutul 22 pe "creierul" Zidane, victimă a unui atac dur al lui Petrachi. La reluare, s-a accidentat serios şi Iuliano, înlocuit cu Mirkovici, în centrul defensivei oaspeţilor fiind trecut Birindelli. Cum a lipsit şi uruguayanul Montero, accidentat, apărarea lui Juve a dat semne de oboseală, permiţându-i japonezului Nakata să marcheze două goluri. Până la urmă trupa lui Lippi a obţinut totuşi victoria, pe un teren unde bianco-neri au pierdut doar de două ori până acum, 0-1 în mai '76 şi tot 0-1 în decembrie '79. Nici Perugia nu i-a putut folosi pe accidentaţii Ze Maria şi Strada.

Şi mai dificilă a fost misiunea interiştilor în Sardinia. **CAGLIARI - INTER 2-2**: **Kallon (31), Muzzi (41) - Ventola (76, 81)**. În alcătuirea **Pagliuca - Colonnese, Fresi, Galante, Milanese - J. Zanetti, Simeone, Winter - R. Baggio, Zamorano, Djorkaeff**, oaspeţii s-au văzut conduşi cu 2-0 la pauză, după o prestaţie cenuşie, insularii speculând două erori ale defensivei lui Gigi Simoni. În mitanul secund, tehnicianul nerazzurrilor i-a introdus pe gazon pe tinerii Pirlo şi Ventola, ultimul izbutind două goluri în 5 minute, primul meritând un premiu de frumuseţe, voleu din întoarcere, de la 10-12 metri. Au asistat 30.000 de spectatori, pe o temperatură de 22 grade Celsius. La gazde s-au remarcat portarul Scarpi şi vârful Roberto Muzzi, care s-a accidentat însă în partea a doua. A fost a 13-a remiză între cele două grupări pe terenul sarzilor.

ECHIPELE CARE AU FOLOSIT CEI MAI MULŢI STRANIERI S-AU IMPUS CEL MAI CLAR

Sâmbătă seara, pe "Giuseppe Meazza", au debutat şi diavolii roş-negri antrenaţi de Alberto Zaccheroni. **MILAN - BOLOGNA 3-0**: **Bierhoff (45, 51 - penalty), Leonardo (80)**. Cu doar 3 italieni în formula de start **(Maldini, Albertini şi Ganz)** şi cu 8 stranieri **(Lehmann, Ayala, N'Gotty, Helveg, Ba, Boban, Weah şi Bierhoff)**, milanezii au întâmpinat serioase dificultăţi în primele 45 de minute, deschizând scorul doar în ultimele secunde ale prelungirilor dictate de centralul Bazzoli. În partea a doua, Bologna a jucat modest, portarul Lehmann având emoţii doar în minutul 80, la transversala lui Marocchi. În ultimele 11 apariţii pe "San Siro", bolognezii n-au marcat decât două goluri, izbutind ultimul succes în capitala Lombardiei în martie 1964, scor 2-1!

72.651 de spectatori au fost prezenţi, tot sâmbătă, pe arena "Olimpico". **ROMA - SALERNITANA 3-1**: **P. Sergio (46, 82), Totti (61) - Song (41)**. Patru brazilieni **(Cafu, Zago, Aldair şi Paulo Sergio)**, un argentinian **(Bartlet)**, un rus **(Alenichev)** şi un francez **(Candela)**, plus 4 italieni **(Chimenti, Di Francesco, Di Biagio şi Totti)** au privit uluiţi în minutul 41, când camerunezul Rigobert Song a scuturat plasa porţii romanilor! Tabela de marcaj arăta 0-1, dar după numai 4 minute, Salernitana a rămas în 10 oameni, Luca Fusco fiind eliminat. Moment psihologic al meciului şi în repriza secundă gazdele au zburdat pe teren, impulsionate şi de noua achiziţie, Alessandro Frau (21 de ani, sosit din campionatul de amatori), înlocuitorul lui Gustavo Bartlet.

La vârsta de 22 de ani, Simone Inzaghi speră să calce pe urmele fratelui său, Filippo, starul lui Juve

9 INTERNAŢIONALI N-AU FOST SUFICIENŢI PENTRU UN SUCCES!

Echipa de supervedete a lui Alberto Malesani n-a reuşit decât un draw pe "Ennio Tardini". **PARMA - VICENZA 0-0**. Campionii mondiali Thuram şi Boghossian, argentinienii Veron, Balbo şi Crespo, columbianul Aspilla şi internaţionalii italieni Cannavaro, Fuser şi Dino Baggio n-au izbutit să desfacă lacătul celor de la Vicenza. Tino Aspilla a fost cel mai bun de pe teren, iar Dino Baggio a scuturat transversala în chiar penultimul minut de joc.

VIERI A PIERDUT DUELUL CU VIERCHOWOD!

Mai bătrân cu aproape un an decât antrenorul lui Salernitana, Delio Rossi, legendarul stoper de la Piacenza, Pietro Vierchowod, născut la 6 aprilie 1959, l-a anihilat cu succes pe bomberul squadrei azzurra de la ultimul Campionat Mondial, Christian Vieri! **PIACENZA - LAZIO 1-1**: **S. Inzaghi (87) - Stankovici (73)**. Deşi a avut probleme în defensivă, unde Nesta, Negro şi Favalli sunt indisponibili, antrenorul lazialilor, Sven Goran Eriksson, a beneficiat de un atac super, cu Vieri şi Salas. Cu toate acestea, în prima repriză am reţinut doar bara lui De La Peňa, oaspeţii deschizând totuşi scorul în urma unui şut senzaţional de la 30 de metri al lui Stankovici. N-a fost însă suficient, deoarece Piacenza a egalat prin Simone Inzaghi, fratele lui Filippo, de la Juventus.Din minutul 86, Lazio a rămas în 10, Lombardi fiind eliminat (cumul de cartonaşe galbene).

VIOLEŢII AU SPART GHEAŢA

Până acum, **FIORENTINA** n-a reuşit niciodată să se impună în faţa lui **EMPOLI**, în prima ligă. Sâmbătă după-amiază a fost însă **2-0** pentru violeţi, graţie reuşitelor lui **Rui Costa (6), Batistuta (60)**. Portughezul Manuel Rui Costa, care a înscris primul gol al sezonului, al 19-lea de la sosirea în peninsulă, a fost motorul echipei lui Trapattoni, care a dominat clar în prima parte. La reluare, Edmundo şi Pietro Fusco au fost eliminaţi pentru lovire reciprocă şi Empoli a avut câteva bune şanse de-a înscrie.

AL 6-LEA EŞEC CONSECUTIV ÎN PUGLIA

Nou promovata Venezia a folosit doar jucători autohtoni în partida de pe stadio "San Nicola"! Deşi n-au jucat rău, dominând chiar în repriza secundă, lagunarii au cedat la limită. A fost **BARI - VENEZIA 1-0**: **Zambrotta (9)**. A fost al 6-lea joc al băieţilor echipaţi în negru-verde-portocaliu în Puglia, în Serie A, şi totodată a 6-a înfrângere consecutivă! Eliminat: Carnascialli (Venezia - min. 90).

BARELE, SALVAREA GENOVEZILOR

O primă repriză spectaculoasă, cu 4 goluri, pe stadio "Friuli". **UDINESE - SAMPDORIA 2-2**: **Bachini (16), Amoroso (42) - Bertotto (33 - autogol), Montella (37)**. Ultima remiză între cele două teamuri, în Friuli, s-a înregistrat în 1989. Gazdele puteau învinge, dar au trimis de două ori în transversală, prin Pierini şi Calori, ultimul în minutul... 94!!!

SANDU USUSAN

SERIE A DINTR-O PRIVIRE

- ● s-au marcat 27 de goluri, 17 gazdele, 10 oaspeţii
- ● s-au dictat două penalty-uri, ambele transformate
- ● s-au acordat 5 cartonaşe roşii
- ● stranierii au înscris 16 goluri

În clasamentul bomberilor conduc 4 jucători cu câte două realizări: **Bierhoff** (Milan), **Nakata** (Perugia), **Ventola** (Inter) şi **P. Sergio** (Roma).

Etapa viitoare, duminică, 20 septembrie, ora 17.00: Bologna - Udinese; Empoli - Roma; Juventus - Cagliari; Lazio - Bari; Salernitana - Milan; Sampdoria - Perugia; Venezia - Parma; Vicenza - Fiorentina; **ora 21.30:** Inter - Piacenza.

NUME NOI ÎN PENINSULĂ

IGOR TUDOR - ÎN NUMAI 18 LUNI, DIN LIGA A III-A CROATĂ, ÎN CURTEA MAGNATULUI AGNELLI!

Masivul **Igor Tudor** a început fotbalul la 11 ani, la vârsta majoratului activând la divizionara C din Croaţia, Trogir. A fost apoi cooptat în lotul cunoscutei formaţii Hajduk Split, colecţionând până acum şi 5 prezenţe în naţionala condusă de **Ciro Blazevici**, unde a debutat în decembrie '97, cu prilejul meciului de baraj cu Ucraina, pentru calificarea la turneul final al CM din Franţa.Jucătorul născut la 16 aprilie 1978, cu o înălţime de 1,93 m şi o greutate de 90 de kilograme, a fost transferat în această vară la Juventus Torino. Primul său meci important în tricoul alb-negru a fost cel din "Trofeul Luigi Berlusconi", împotriva lui AC Milan. **"San Siro este cel mai frumos stadion pe care am jucat vreodată"**, a declarat **Tudor** după succesul lui Juve cu 2-1, împotriva trupei lui **Zaccheroni**.

Idolul său este internaţionalul croat **Slaven Bilici**, iar profesorul de italiană se numeşte **Zoran Mirkovici**, colegul său de la Juve, achiziţionat şi el în această vară de la Atalanta Bergamo.

Tudor a jucat şi împotriva lui Lazio, în Supercupa Italiei, ratând însă cucerirea primului trofeu important. Deocamdată însă el este extrem de mulţumit că a ajuns coleg cu **Del Piero** şi **Inzaghi**, după ce cu numai 18 luni în urmă evolua pe gazonul prăfuit de la Trogir! Şi chiar în prima etapă a avut şansa să fie titular, **Montero** fiind accidentat, reuşind şi primul gol în Serie A. Mai mult nici că se putea!

COPPA ITALIA

SE POATE CONSIDERA MILAN DEJA ELIMINATĂ?

Patru eşecuri pentru echipele din serie A în partidele tur din cadrul rundei a II-a a Cupei Italiei. Cea mai clară înfrângere suferită de formaţiile din primul eşalon s-a consemnat pe arena "Delle Alpi", unde **Torino** a întrecut-o pe **AC Milan** cu **2-0**, graţie "dublei" lui **Ferrante (12, 37 - penalty).**

Au mai înclinat steagul **Bari (0-1 la Lucchese), Vicenza (2-3 la Brescia)** şi **Empoli (1-2 la Atalanta).**

Iată şi rezultatele înregistrate în celelalte partide: **Reggiana - Bologna 1-1; Castel di Sangro - Salernitana 0-0; Cagliari - Venezia 0-0; Sampdoria - Verona 2-0; Lecce - Piacenza 1-2; Padova - Fiorentina 0-1; Chievo - Roma 2-2; Gualdo - Udinese 2-2; Parma - Genoa 3-0; Lazio - Cosenza 2-1; Inter - Cesena 1-0; Ravenna - Juventus 0-2.**

Jocurile retur se vor disputa la 22, 23 şi 24 septembrie.

TREI ECHIPE CU PUNCTAJ MAXIM

În runda a II-a a Diviziei B, formaţiile care au evoluat în faţa propriilor susţinători n-au obţinut decât două victorii! **CHIEVO - ATALANTA 2-0**: **Zanchetta (68), Cerbone (69)**; **TORINO - RAVENNA 3-0**: **Scienza (71), Ferrante (75 - penalty, 81)**. În faţa a 15.000 de spectatori, torinezii s-au impus destul de greu, înscriind 3 goluri în doar 10 minute, dar spre finalul jocului. Bună evoluţia fostului internaţional Gigi Lentini, aplaudat la scenă deschisă de suporteri.

S-au înregistrat 4 succese externe: **PESCARA - NAPOLI 0-1**: **Paradiso (59)**. S-au produs încăierări între suporteri la finalul meciului, fiind necesară intervenţia forţelor de ordine; **CESENA - TREVISO 2-3**: **Agostini (52 - penalty), Comandini (62) - De Poli (15 - penalty, 38 - penalty), M. Rossi (68)**; **LUCCHESE - VERONA 1-2**: **Obbedio (60) - Ferrarese (3), De Vitis (66)**; **GENOA - LECCE 0-1**: **Margiotta (26 - penalty)**. N-au lipsit nici clasicele remize: **COSENZA - TERNANA 1-1**: **Riccio (45 - penalty) - Fabris (55)**. Derby al noilor promovate, în care vizitatorii au terminat jocul în doar nouă oameni!; **REGGINA - MONZA 0-0; ANDRIA - BRESCIA 1-1: Corradi (80) - Marino (1)**. **REGGIANA - CREMONESE 1-1: Sullo (48) - Manfredi (67)**

SERIE B

1. VERONA	2	2	0	0	6- 2	6	+3
2. TREVISO	2	2	0	0	4- 2	6	+3
3. LECCE	2	2	0	0	2- 0	6	+3
4. BRESCIA	2	1	1	0	4- 1	4	+1
5. CREMONESE	2	1	1	0	4- 3	4	+1
6. COSENZA	2	1	1	0	3- 2	4	+1
7. TORINO	2	1	0	1	5- 3	3	0
8. CHIEVO	2	1	0	1	2- 1	3	0
9. RAVENNA	2	1	0	1	3- 3	3	0
10. NAPOLI	2	1	0	1	2- 2	3	0
11. ATALANTA	2	1	0	1	1- 2	3	0
12. REGGIANA	2	0	2	0	1- 1	2	-1
13. TERNANA	2	0	2	0	1- 1	2	-1
14. MONZA	2	0	2	0	0- 0	2	-1
15. LUCCHESE	2	0	1	1	1- 2	1	-2
16. REGGINA	2	0	1	1	0- 1	1	-2
17. F.ANDRIA	2	0	1	1	1- 4	1	-2
18. GENOA	2	0	0	2	0- 2	0	-3
19. CESENA	2	0	0	2	2- 6	0	-3
20. PESCARA	2	0	0	2	1- 5	0	-3

Etapa viitoare Serie B

Sâmbătă, 19 septembrie, ora 17.00: Verona - Reggiana; **duminică, 20 septembrie, ora 17.00:** Cosenza - Chievo; Cremonese - Andria; Lecce - Treviso; Lucchese - Brescia; Monza - Genoa; Napoli - Reggina; Pescara - Atalanta; Ravenna - Cesena; Ternana - Torino.

S-A ÎNTÂMPLAT SÂMBĂTĂ ŞI DUMINICĂ ÎN PENINSULĂ

● Antrenorul lui AC Milan, **Alberto Zaccheroni**, a declarat că valoarea echipei sale se va vedea în noiembrie, luna adevărului pentru toate formaţiile din Serie A. Tehnicianul lui Bologna, **Carlo Mazzone**, a considerat eşecul elevilor săi unul mult prea sever. Referitor la penalty-ul acordat lui Milan, Mazzone a spus: **"Nu vreau să intru în polemică încă din prima etapă, dar penalty-ul a fost inexistent."**

● La meciul Perugia - Juventus au fost prezenţi peste 1.000 de spectatori japonezi, veniţi să-l încurajeze pe conaţionalul lor **Hidetoshi Nakata**. Şi băiatul de 21 de ani nu i-a decepţionat, reuşind o dublă în poarta campionilor!

● În repriza secundă jucătorul lui Piacenza, **Giovanni Stroppa**, a evoluat cu un bandaj la cap, după o ciocnire în primul mitan cu portughezul lui Lazio, **Fernando Couto**.

● **Daniel Fonseca**, atacantul lui Juventus, şi-a sărbătorit cum nu se putea mai bine cei 29 de ani împliniţi duminică, înscriind al 4-lea gol al echipei sale în jocul cu Perugia.

● Întâlnirea cu Sampdoria trebuia să fie pentru Udinese o ultimă repetiţie înaintea confruntării din Cupa UEFA, de marţi, 15 septembrie, cu germanii de la Bayer Leverkusen. Deşi rezultatul n-a fost tocmai favorabil, fanii alb-negrilor se pregătesc intens pentru meciul cu team-ul din Bundesliga, până sâmbătă fiind deja vândute 20.000 de bilete.

● Starul lui Inter Milano, brazilianul **Ronaldo**, n-a putut evolua duminică la Cagliari, fiind suspendat de comisia de disciplină, după declaraţiile incendiare la adresa arbitrului Ceccarini, lansate la finele sezonului trecut, în urma înfrângerii Interului în faţa rivalei Juventus.

● Omul zilei în meciul Bari -Venezia a fost internaţionalul under-21 **Gianluca Zambrotta**, autorul unicului gol, jucător pe care au pus ochii mai multe cluburi renumite din primul eşalon.

MILIARDUL NU ÎNSEAMNĂ ŞI UN LOC PE PODIUM

"Old Trafford a devenit un loc tot mai comercializat şi atmosfera tradiţionalistă de pe vremuri a dispărut. Oamenii au fost obligaţi să accepte această preluare de către BSkyB fără a crâcni", a apreciat sentimentul general al fanilor lui Manchester United Graham Shaw, un abonat sezonier al "Diavolilor roşii", care săptămâna trecută au fost cumpăraţi contra unui miliard de dolari de mogulul mass-media Rupert Murdoch, în numele firmei sale BSkyB. Dar trupa lui Ferguson, care n-a experimentat un start grozav de sezon, având şi un joc mai puţin disputat, stă momentan în afara podiumului, chiar şi cu cele două victorii, izbutite în etapele a 4-a şi a 5-a, de miercuri şi sâmbătă.

La centrarea lui Giggs, "întoarsă" de Scholes, caraibeanul **Yorke** a reuşit al 3-lea gol în doar 4 zile, integrându-se astfel perfect în atacul vicecampioanei: **MANCHESTER UTD. - COVENTRY 2-0. Yorke (19), Johnson (47)**. Interesant de notat că afacerea cu BSkyB încă n-a fost definitivată, respectiv că preşedintelui Edwards i s-a propus să rămână la cârma clubului. Miercurea trecută, în ziua realizării mariajului ManU & BSkyB, doi jucători au reuşit duble împotriva unor nou-promovaţi care au început să se dezumfle: **MANCHESTER UTD. - CHARLTON 4-1.** Mijlocaşul irlandez **Mark Kinsella** a deschis scorul pentru oaspeţi dar **Solskjaer** a egalat rapid, apoi **Yorke** a marcat din lovitură liberă şi tot el a majorat diferenţa, în final acelaşi norvegian **Solskjaer** punctând cu capul.

Lideri neaşteptaţi sunt vişiniu-albaştrii lui John Gregory, mai ales în condiţiile în care trupa din Birmingham i-a pierdut pe Milosevic, Staunton şi Yorke. Sâmbătă, în faţa a 32.959 fani, reprezentanţii Albionului în Cupa UEFA au aliniat din nou 10 englezi în câmp, plus pe portarul australian Bosnich, scorul fiind deschis de un internaţional englez pe care clubul milionarului Doug Ellis l-a adus de la Middlesbrough pe 9 milioane de dolari: **ASTON VILLA - WIMBLEDON 2-0 (1-0). Merson** (reluând balonul respins de portarul Sullivan, la penalty-ul pe care tot el îl executase), **Taylor**. De menţionat că doar cu 10 minute înaintea deschiderii scorului, noua achiziţie de la Bolton, Alan Thompson, a ratat al doilea penalty pentru Villa în acest sezon, la acea fază Leaburn fiind eliminat pentru faultul asupra lui Ian Taylor. La mijlocul săptămânii trecute, Villa beneficiase de o altă lovitură de la 11 metri, transformată cu sânge rece de adolescentul **Lee Hendrie: ASTON VILLA - NEWCASTLE 1-0.**

Gullit râde: după două eşecuri, Newcastle zdrobeşte "sfinţii".

"Cormoranii", conduşi de Paul Ince, care astfel a revenit pe arena unde şi-a început cariera, au suferit primul eşec în faţa unei trupe care se bazează în atac pe foştii puncheri ai "tunarilor", Ian Wright şi John Hartson. **WEST HAM - LIVERPOOL 2-1: Hartson (3** "cap" la cornerul lui Berkovic), **Berkovic (50) - Riedle (88** "cap" la centrarea lui McAteer, după ce cu numai câteva minute înainte nimerise bara la o fază copie la indigo). Miercuri, **Berger** şi **Redknapp** au punctat în partida **LIVERPOOL -COVENTRY 2-0**.

"Tunarii" au punctat în fieful "vulpilor", după 3 meciuri în care făcuseră 0-0, marcând în ultimele minute o tânără rezervă: **LEICESTER - ARSENAL 1-1. Heskey (28**, tânărul vârf de culoare care tocmai şi-a prelungit contractul cu clubul marcând cu un şut pe jos, după o cursă de 20 de metri) - **Stephen Hughes**. Miercuri, în derby-ul londonez, fusese **CHELSEA - ARSENAL 0-0**, Lee Dixon, de la oaspeţi, văzând "roşu". Şi dacă tot se implică tot mai mult televiziunile în competiţiile fotbalistice şi mai nou pe la cluburi, să spunem că trustul TV britanic Carlton Communications plc. i-a făcut o ofertă de preluare lui Arsenal, club care şi-l doreşte pe mijlocaşul suedez de 21 de ani Frederic Ljungberg.

Bombele săptămânii trecute le-a aruncat trupa lui Brian Robson: **LEI- ESTER - MIDDLESBROUGH 0-1** graţie "liberei" lui **Gascoigne**, respec- v **TOTTENHAM - MIDDLESBROUGH 0-3: Ricard (25, 32), Kinder** (86)

Chiar şi fără Batty, Dabizas şi Hamann, " "coţofenele" i-au adus rimul succes managerului Ruud Gullit: **NEWCASTLE - SOUTHAMPTON -0. Shearer (9,** din apropiere, **apoi din penalty**, acordat pentru henţul lui odd, eliminat la şutul tânărului scoţian Glass, **şi 88), Ketsbaia (90).** Au cat pentru gazde Given - Watson, Albert, Charvet, Stuart Pearce, Lee, etsbaia, Speed (Barton), Glass - Shearer, Andersson (Gillespie).

Joc de excepţie al "bufniţelor", care au avut în Wim Jonk un excelent oordonator: **SHEFFIELD - BLACKBURN 3-0, Atherton, Hinchcliffe** (din vitură liberă), **Di Canio**.

Doar o remiză albă între două echipe care se distraseră miercuri: **ERTON - LEEDS 0-0**. "Păunii" au zdrobit o "lanternă roşie" cu un start tastrofal, de altfel ca şi cel de anul trecut, cu 3 eşecuri, încheind totuşi locul 12: **LEEDS - SOUTHAMPTON 3-0. Marshall (38 - autogol), rte (52), Wijnhard (86)**. Totuşi, George Graham, antrenorul scoţian al Leeds, fumegă împotriva diriguitorilor grupării: **"Mi se tot spune că bani să cheltuiesc pe jucători. Dar ce să mai iau acum? În vară, nd piaţa era plină de fotbalişti de valoare, n-am putut face mai nici o şcare."** Walter Smith, scoţianul de la cârma lui Everton, l-a adus la odison pe talentatul atacant ivorian de 21 de ani, Ibrahim Bakayoko, la Montpellier (4,5 milioane lire). În runda a 4-a a fost **NOTTINGHAM - ERTON 0-2. Ferguson (73, 83)**.

ouă succese pentru "berbecii" Stimac căpitan: **DERBY - EFFIELD 1-0 (Sturridge 23); ARLTON -DERBY 1-2**, pentru peţi marcând **Wanchope (6)** şi **ano (65)**.

alte meciuri, sâmbătă, **LSEA -NOTTINGHAM 2-1:** (după **28 de secunde la** nea lui Casiraghi, **Poyet (35)** rcheville (76), iar miercuri: **T HAM - WIMBLEDON 3-4**, ce nici în minutul 30 era 3-0 marcând **Hartson** şi **Wright** espectiv **Gayle (două goluri)**, (64) **şi** Ekoku, golul victoriei, inutul 81, şi **TOTTENHAM - CKBURN 2-1**, contrar cursului i. Marcatori: **Ferdinand**, **en - Gallacher**.

M. COMŞULEA

CARLING PREMIERSHIP

1. ASTON VILLA	5	4	1	0	7- 1	13	+4
2. LIVERPOOL	5	3	1	1	9- 4	10	+4
3. LEEDS	5	2	3	0	5- 1	9	+3
4. DERBY CO.	5	2	3	0	4- 2	9	+3
5. MAN. UTD.	4	2	2	0	8- 3	8	-1
6. MIDDLESB.	5	2	2	1	6- 4	8	+2
7. WIMBLEDON	5	2	2	1	8- 7	8	+2
8. WEST HAM	5	2	2	1	6- 5	8	-1
9. ARSENAL	5	1	4	0	3- 2	7	+1
10. SHEFFIELD	5	2	0	3	6- 3	6	-3
11. NOTTM.FOREST	5	2	0	3	5- 7	6	0
12. TOTTENHAM	5	2	0	3	4-10	6	-3
13. CHARLTON	5	1	2	2	7- 6	5	-1
14. NEWCASTLE	5	1	2	2	6- 6	5	-4
15. LEICESTER	5	1	2	2	5- 5	5	-4
16. CHELSEA	4	1	2	1	4- 4	5	-4
17. EVERTON	5	1	2	2	2- 3	5	-4
18. BLACKBURN	5	1	1	3	2- 6	4	-2
19. COVENTRY	5	1	1	3	2- 6	4	-2
20. SOUTHAMPT.	5	0	0	5	2-16	0	-6

GERMANIA

Matthäus la al doilea come-back în 1998

Dacă demisia lui Vogts nu surprinde prea mult, cea mai tare chestie întâmplată în fotbalul german din ultimele zile este faptul că noul "dresor" al federației de la Frankfurt, Erich Ribbeck, l-a chemat din nou la națională pe matusalemicul Lothar Matthäus (37 de ani). Dacă avem în vedere că Berti l-a selecționat pe libero-ul lui Bayern în ultima clipă pentru Campionatul Mondial, se poate spune că acesta este al doilea come-back al lui Lothar în națională în decursul acestui an zbuciumat.

Marți și miercuri în etapa a treia, s-au consemnat scorurile: **NÜRNBERG - DORTMUND 0-0, HERTHA - SCHALKE 2-0** (Rekdal 65, penalty, Tretschok 75), **BAYERN - ROSTOCK 6-1** (Effenberg 50 penalty, Helmer 53, Lizarazu 56, Zickler 75, 85, Jancker 76 - Ramdane 65), **GLADBACH - FRANKFURT 1-1** (Pettersson 89 - Yang 69), **DUISBURG - 1860 MÜNCHEN 1-1** (Beierle 8, -Winkler 56), **LEVERKUSEN - HAMBURG 1-2** (Meijer 85 - Groth 61, 87), **WOLFSBURG - FREIBURG 1-1** (O'Neill 77 - Hoffmann 24), **BOCHUM - BREMEN 2-0** (Fahrenhorst 1, Toplak 69), **STUTTGART - KAISERSLAUTERN 4-0** (Ristic 32, 79, Bobic 71, Balakov 85 penalty).

În runda a patra n-au fost cine știe ce surprize. Poate doar egalul smuls de Nürnberg la Gelsenkirchen și cel reușit de Wolfsburg în vecini să intre în această categorie.

Cel mai spectaculos joc de până acum a fost pe stadionul campionilor: **KAISERSLAUTERN - HERTHA 4-3: Marschall (5, 68), Schjönberg (72 penalty, 82) - Veit (1), Thon (45), Dardai (53).** Pentru a doua oară în acest sezon Lautern câștigă după ce a fost condusă (prima dată în etapa 1, la München, cu 1860). Golul lui Sixten Veit s-a marcat în secunda a 36-a, cea mai rapidă reușită a campionatului actual. Raportul șuturilor la poartă a fost 35-14 în meciul în care Otto Rehhagel a stat pentru a 750-a oară pe banca tehnică a unei echipe din prima divizie, record pentru fotbalul german. Jubileu și pentru mijlocașul oaspeților Dariusz Wosz: 150 prezențe în ligă.

ROSTOCK - DUISBURG 3-0: Zallmann (78), Neuville (84 penalty), Pamic (89). Primul joc în care esticii nu primesc gol, scorul fiind conform tradiției: în ultimele 4 meciuri directe victoria a revenit de fiecare dată celor de la Hansa. Cei 15.000 de spectatori prezenți reprezintă recordul negativ al actualului campionat!

FRANKFURT - STUTTGART 1-1: Brinkmann (88, penalty) - Balakov (72). Eliminat Bindewald (Frankfurt - 75). Gazdele rămân în continuare fără victorie, iar Krassimir Balakov a înscris la meciul său cu numărul 100 în Germania (33 goluri până acum).

1860 MÜNCHEN - GLADBACH 3-1: Winkler (2, 84), Kurz (23) - Klinkert (56).

Bernd Winkler a rămas singurul om care a înscris în fiecare din cele 4 etape jucate, iar Marco Kurz se afla la primul gol în ligă, în cel de-al 175-lea meci. Winkler a mai ratat și un penalty.

SCHALKE - NÜRNBERG 2-2: Eijkelkamp (30), Max (43, penalty) - Ciric (52), Kurth (69). După 0-2 oaspeții, nou promovați, nu au depus armele. Ultima oară când au întors rezultatul a fost în 1993, 3-2 cu Stuttgart. Pavel Kuka (Nürnberg) la meciul 100 în liga, iar primele 4 goluri din totalul de 6 ale oaspeților au fost marcate de străini.

BREMEN - LEVERKUSEN 2-2: Roembiak (53, penalty), Frings (59) - Kirsten (43, penalty) - Rink (90). A fost al 300-lea egal pentru Bremen în prima divizie. "Verzii" nu au avut un start așa slab (un egal și trei înfrângeri) din 1970.

HAMBURG - WOLFSBURG 1-1: Butt (39, penalty) - Baumgart (90). Penalty-ul transformat de portarul Hans-Jürgen Butt nu a fost suficient pentru HSV, clasată a doua înaintea acestei etape.

FREIBURG - BAYERN 0-2: Elber (21), Strunz (35). Este prima victorie a lui Bayern asupra celor de la Freiburg în a 5-a prezență a bavarezilor în Pădurea Neagră. De 13 etape de campionat Bayern nu a mai pierdut.

DORTMUND - BOCHUM 0-1: Buckley (88). O surpriză prin prisma tradiției, doar două din ultimele 14 jocuri directe fiind adjudecate de Bochum. Aniversare stricată pentru atacantul gazdelor, elvețianul Stephane Chapuisat, aflat la a 200-a prezență în Bundesliga (98 goluri, record pentru un străin, ca și sud-coreanul Bum Kun Cha).

Etapa viitoare, vineri 18 septembrie: Hertha - Frankfurt, Rostock - Freiburg. Sâmbătă, 19 septembrie: Wolfsburg - Bremen, Leverkusen - Dortmund, Bochum - Schalke, Nürnberg - Kaiserslautern, Stuttgart - 1860 München. Duminică, 20 septembrie: Bayern - Hamburg, Duisburg - Gladbach.

Golgeteri: 5 goluri: Bernd Winkler (1860), 4 goluri: Olaf Marschall (Lautern) și Igor Pamic (Rostock), 3 goluri: Giovane Elber (Bayern) și Stefan Beinlich (Leverkusen).

M.B.

DIE BUNDESLIGA

CLASAMENT

1. BAYERN	4	4	0	0	12- 2	12	+6
2. K'LAUTERN	4	3	0	1	8- 9	9	+3
3. HAMBURG	4	2	2	0	5- 3	8	+2
4. STUTTGART	4	2	1	1	7- 3	7	+1
5. TSV 1860	4	2	1	1	8- 6	7	+1
6. NURNBERG	4	1	3	0	6- 5	6	0
7. BOCHUM	4	2	0	2	4- 3	6	0
8. HERTHA	4	2	0	2	6- 7	6	0
9. LEVERKUSEN	4	1	2	1	7- 6	5	-1
10. FREIBURG	4	1	2	1	4- 5	5	-1
11. DORTMUND	4	1	1	2	4- 3	4	-2
12. GLADBACH	4	1	1	2	6- 6	4	-2
13. ROSTOCK	4	1	1	2	8-12	4	-2
14. DUISBURG	4	1	1	2	4- 8	4	-2
15. SCHALKE	4	1	1	2	3- 7	4	-2
16. WOLFSBURG	4	0	3	1	5- 6	3	-3
17. FRANKFURT	4	0	2	2	5- 7	2	-4
18. BREMEN	4	0	1	3	4- 8	1	-5

SPANIA

DUPĂ 10 LUNI CAMPIOANA EUROPEI ÎNVINGE ÎN DEPLASARE!

Singurele formații cu punctaj maxim, Real și Zaragoza, au obținut și cele două victorii externe ale rundei a doua.

VALLADOLID - REAL 0-1: Mijatovici (9). Cu 3 spanioli în formula de start (Sanchis, Hierro și Raul), plus naturalizatul Redondo, madrilenii au obținut un succes extern după o așteptare de 10 luni! Sâmbătă Realul va evolua pe teren propriu în fața celor de la FC Barcelona, dar "albii" nu-l vor putea utiliza pe Roberto Carlos, eliminat în jocul de la Valladolid, în minutul 85. Miercuri, 16 septembrie, o altă probă de foc îi așteaptă pe elevii lui Hiddink, cu Inter Milano, în Champions League, la Sevilla.

BETIS - ZARAGOZA 1-3: Oli (58) - Marcos Vales (34), Jameli (47), Milosevici (78)

De reținut atitudinea președintelui lui Betis, care, în semn de solidaritate față de spectatorii care nu au avut condiții perfecte de vizionare ale meciului, arena din Sevilla aflându-se în renovare, a stat în picioare pe tot parcursul întâlnirii!

Românul Gică Craioveanu a intrat în istoria nou promovatei Villarreal, ex-jucătorul Universității Craiova înscriind primele două goluri pentru această grupare în Primera Division. Mai întâi a marcat golul de onoare al echipei sale în ultima confruntare din cadrul primei etape, desfășurată lunea trecută. **REAL - VILLARREAL 4-1**, apoi a recidivat pe arena "Madrigal", în fața a 12.000 de susținători, la partida **VILLARREAL - CELTA 1-1: Craioveanu (10) - Penev (22).**

Spectatorii prezenți sâmbătă seara pe stadionul "Nou Camp" au avut la un moment dat senzația că pe gazon se află Ajax sau o altă grupare din Țara lalelelor. Nici nu-i de mirare, din moment ce în "11-le" de start al gazdelor au fost nu mai puțin de 5 olandezi (!): Hesp, Reiziger, Cocu, Zenden și Kluivert. De altfel echipa blau-grana a evoluat pentru prima dată în istoria clubului cu doar 2 spanioli în formația de bază: Luis Enrique și Sergi. Omul zilei a fost un alt stranier, portughezul Luis Figo, cel care a marcat golul victoriei, în minutul 22. La capătul unui joc modest al campioanei a fost **FC BARCELONA - EXTREMADURA 1-0**, dar oaspeții au ratat incredibil egalarea, în ultimul minut de joc, când Soto a șutat afară de la 10 metri, având poarta goală în față!

Înaintea partidei, președintele federației spaniole, Jose Mari Villar, a înmânat catalanior trofeul care răsplătește echipa campioană din ediția 1997-98.

Gazdele au mai triumfat și în alte 5 întâlniri. **ATH. BILBAO - SANTANDER 2-0: Imaz (16), Urzaiz (44)**. În urma eșecului suferit în prima etapă, la Zaragoza, tehnicianul bascilor, Luis Fernandez, a început partida fără cei 3 internaționali spanioli, Rios, Guerrero și Etxeberria. La finele meciului Fernandez a declarat: **"De doi ani de când sunt eu la Bilbao este prima dată când oaspeții n-au contat în atac! Și acest lucru se datorează presiunilor constante făcute de jucătorii mei"**

În aceste condiții credem că orice alt comentariu despre joc este inutil. Să spunem totuși că în tribune a fost prezent și Javier Clemente, ex-antrenorul naționalei Spaniei, care și-a prezentat demisia după eșecul din Cipru (scor 2-3). Înlocuitorul acestuia încă n-a fost desemnat. Luis Aragones a refuzat postul, neacceptându-i-se colaboratorii doriți, pe listă aflându-se acum Camacho, Ferrer (fost tehnician la Betis acum 2 ani) și Valdano.

OVIEDO - ALAVES 1-0: Cesar (34). ATL. MADRID - SALAMANCA 2-0: Jugovici (49-penalty), Kiko (52). Omul meciului a fost brazilianul Juninho, coautor la ambele goluri. Kiko, după ce a înscris golul etapei, a fost aclamat de suporteri, care au scandat apoi **"Vieri, Vieri, vaffa'n culo"**, exprimându-și încă o dată nemulțumirea că italianul a părăsit gruparea antrenată de Arrigo Sacchi.

La oaspeți a evoluat un singur român, portarul Bogdan Stelea. După acest succes Sacchi a spus: **"Este timp suficient pentru a se vedea și roadele tacticii mele"**. Să vedem ce părere va avea și președintele Gil, am adăuga noi.

MALLORCA - ESPAÑOL 2-0: Dani (23), Ariel Lopez (48). Gâlcă a evoluat ca titular, fiind înlocuit în minutul 55.

CORUÑA - VALENCIA 1-0: Schurrer (4). Acum 4 ani, în ultima etapă, la un meci Coruña - Valencia, în minutul 90, arbitrul Lopez Nieto a dictat penalty pentru gazde. A executat Djukici și a ratat, și astfel Coruna a pierdut titlul de campioană. Acum, același arbitru, la aceeași partidă, a dictat penalty la aceeași poartă, tot pentru cei din Galicia. Cum Djukici evoluează acum la Valencia, a executat Djalminha, dar Canizares a apărat! La vizitatori, Adi Ilie a fost titular (cel mai periculos atacant), iar Gabi Popescu a intrat doar în min. 68.

TENERIFE - SOCIEDAD 2-2: Juanele (29), Makaay (64) - Juaregui (54), Vierklav (90, autogol). Oaspeții au egalat în al 4-lea minut de prelungire, iar tehnicianul insularilor, Lillo, a declarat: **"E mai ușor să joci împotriva adversarului decât împotriva propriului sistem nervos"**. O fi...

■ GHIȚĂ OCHIȘOR

CLASAMENT

1. REAL	2	2	0	0	5- 1	6	+3
2. ZARAGOZA	2	2	0	0	5- 1	6	+3
3. MALLORCA	2	1	1	0	2- 0	4	+1
4. OVIEDO	2	1	1	0	4- 3	4	+1
5. BARCELONA	2	1	1	0	1- 0	4	+1
6. CORUNA	2	1	1	0	1- 0	4	+1
7. ATL.MADRID	2	1	0	1	2- 1	3	0
8. BILBAO	2	1	0	1	2- 2	3	0
9. VALENCIA	2	1	0	1	1- 1	3	0
10. ESPANOL	2	1	0	1	2- 3	3	0
11. SOCIEDAD-	2	0	2	0	5- 5	2	-1
12. CELTA	2	0	2	0	1- 1	2	-1
13. TENERIFE	2	0	1	1	3- 4	1	-2
14. ALAVES	2	0	1	1	0- 1	1	-2
15. EXTREMADURA	2	0	1	1	0- 1	1	-2
16. VALLADOLID	2	0	1	1	0- 1	1	-2
17. BETIS	2	0	1	1	1- 3	1	-2
18. SALAMANCA	2	0	1	1	0- 2	1	-2
19. SANTANDER	2	0	1	1	0- 2	1	-2
20. VILLARREAL	2	0	1	1	2- 5	1	-2

INCOMPATIBILITĂŢI

Nepotrivirea de caracter face parte din viaţă. De cele mai multe ori, este invocată pentru desfacerea căsătoriilor. Din acest punct de vedere, a rămas celebră replica unui avocat, într-o situaţie în care divorţul trebuia să pună punct unei căsătorii formale: **''Bine, dar nepotrivirea de caracter se constată înainte, nu după căsătorie!''** Mai mare adevăr, nici că se putea. Incompatibilitatea nu duce neapărat la copii rataţi fizic, dar sigur aceştia vor suferi mai devreme sau mai târziu infinite traume morale. Poate chiar irecuperabile.

Drama noastră rezidă din absoluta incompatibilitate cu legea, chiar dispreţul faţă de paragraful scris. A ''pârli'', a trage pe sfoară, a fenta, a te descurca, iată tot atâtea motive care generează o adevărată competiţie în jurul unei reglementări, în care câştigător este declarat cel care înşeală. Învins rămâne veşnicul fraier, cel ce respectă legea. Îmi voi aminti mereu o întâmplare petrecută într-o parcare din Franţa, dotată cu aparate de taxat, unde pentru o oră trebuia să introduci o monedă de cinci franci. Românii descinşi acolo şi-au bătut capul mai bine de o jumătate de oră pentru a minţi aparatul, declanşând o adevărată competiţie a ingenuozităţii: nasturi, bucăţi de ambalaj de ciocolată îndoite, ba chiar un pieptene, monedele de o sută de lei rămânând în buzunare. Pentru că s-ar fi potrivit la automatele de ţigări! În sfârşit...

CÂINII LATRĂ, CARAVANA TRECE...

de Miki Junea

Apelez la aceste exemple, pentru a-mi explica într-un fel cât de adevărat mai poate fi un fotbal dominat de incompatibilităţi. Cu o preţiozitate absolut ridicolă, care vizează accese de elitism (?!) Federaţia lui Mircea Sandu a lăsat fotbalul intern pe mâna preşedinţilor de cluburi, organizaţi într-o aşa zisă Ligă, care numai profesionistă nu este. Primul aspect: o perioadă de transferări, clar delimitată şi o alta, de cârpeli. Observaţi că m-am ferit să spun mercato şi minimercato, termenii neavând corespondenţă. Pigmeii nu vor purta niciodată coroane, le-ar accentua teşirea frunţilor. Ei bine, jucătorii noştri se transferă într-o veselie. Şi în perioadele legale, şi după ele şi între ele şi cam când vrea muşchii lu' Pinalti, Copos, Iorgulescu sau Stroe. Cum e posibil? Simplu, jucătorului vizat de transfer nu i se achită ratele din contract, este declarat jucător liber şi valea! Nu cumva să credeţi că respectivii conducători care nu respectă contractul sau contractele jucătorilor vor fi sancţionaţi de cineva. Aiurea-n tramvai!

Într-un asemenea ritm, se poate ajunge la situaţia ca, în timp ce antrenorul prezintă în vestiar echipa care va intra pe teren, atacanţii adversarilor să se prezinte la datorie şi viceversa! Kafka să te fi numit şi n-ai fi putut imagina o asemenea lume! De aici începe rostogolirea bulgărelui, care calcă peste orice principii statuare. Nimeni nu mai dă doi bani pe arbitri, aceştia fiind deja - aşa cum am mai scris în această rubrică - suspectaţi încă de la intrarea în localitatea în care oficiază. Cazul Balaci a ajuns de pomină, dar nu în sensul normal, ci dimpotrivă. Ilie Balaci este acum invocat ca un veritabil Terminator al arbitrilor. Şi la Baia Mare şi în finala Supercupei şi, mai ales, pe Rocar-ul bucureştean. Nimic nou, şi victimele nazismului au fost uitate iar călăii martirizaţi, dar mie, urletele guturale ale lui Liţă Dumitru, pe fondul unor ''unduioase'' mişcări de genul ''ţine-mă, că-l omor'', nu-mi anunţă nimic bun. Domnilor arbitri, asiguraţi-vă vieţile, primul caz de linşaj se apropie. Iar spiritul conceptual al tribunei îmi spune că nimeni nu vă va regreta! Dispreţul faţă de orice înseamnă lege a întronat acest spirit, iar iminentele greşeli ale domniilor voastre l-a exacerbat. Dacă la Piatra Neamţ, preşedintele Ştefan iese de cinci ori la marginea terenului pentru a vă înjura, el va primi toate circumstanţele atenuante la diferitele ''procese'' ale etapei. Ştefan este scuzabil, pentru că face enorm pentru fotbal! De parcă Berlusconi sau Moratti n-ar face şi mai mult. Nu i-am văzut şi nici n-am auzit ca respectivii să fi ieşit măcar o dată la tuşă, pentru a sudui arbitrul. Deşi, fie vorba între noi, unul precum Ceccarini ar fi meritat cu prisosinţă...

Ar fi mai multe de spus despre incompatibilitatea cluburilor cu profesionismul veritabil, vezi posibila alungare a lui Schorsch de la Baia Mare şi nu în ultimul rând, a tribunei cu civilizaţia. După felul în care a fost întâmpinat debutul lui Lobonţ în echipa naţională, mai că înţeleg atitudinea lui Adrian Ilie faţă de autohtoni. ''Să-i uit şi să nu mai aud de ei''. Eu cred că are dreptate...

Vogts şi Clemente completează lista "naufragiaţilor"

Săptămâna trecută şi-au încheiat carierele de antrenori ai echipelor naţionale germanul Hans Hubert, "Berti" Vogts şi spaniolul Javier Clemente Lazaro. Cei doi au totuşi un punct comun: deşi au fost destituiţi pentru lipsa rezultatelor - credem noi, pe bună dreptate - palmaresul lor la cârmele celor două selecţionate nu este rău deloc, strict cifric vorbind. Vogts, instalat în funcţie în 1990, a condus selecţionata germană în 102 partide, realizând 67 victorii, 23 remize şi 12 înfrângeri în timp ce colegul de suferinţă Clemente, antrenorul naţionalei Spaniei din 9 septembrie 1992 (deci demis după 6 ani şi o zi !) a fost pe banca tehnică a echipei ţării sale în 61 întâlniri, obţinând 36 victorii, 19 egaluri şi doar 6 înfrângeri. Procentual, Vogts are 77 la sută rezultate pozitive, iar spaniolul 75 la sută. Prin schimbarea celor doi, numărul antrenorilor celor 32 selecţionate de la Coupe du Monde care au părăsit, din diferite motive - băncile tehnice ale respectivelor naţionale a ajuns la 22. Iată un tablou al celor schimbaţi din acest punct de vedere, ediţia franceză a Mondialului fiind de-a dreptul criminală.

Ţara	Antr. la C.M.	Antr. actual
Africa de Sud	Troussier	?
Arabia Saudită	Parreira	Pfister
Argentina	Passarella	Bielsa
Brazilia	Zagallo	Luxemburgo
Bulgaria	Bonev	?
Camerun	Le Roy	?
Columbia	Gomez	Alvarez
Coreea de Sud	Bum Kun Cha	Mung Seok
Franţa	Jacquet	Lemerre
Germania	Vogts	Ribbeck
Iran	Talebi	Pourheidani
Italia	Maldini	Zoff
Iugoslavia	Santraci	Zivadinovici
Japonia	Okada	Troussier
Nigeria	Milutinovici	Libregts
Norvegia	Olsen	Semb
Olanda	Hiddink	Rijkaard
Paraguay	Paulo Cesar	?
România	Iordănescu	Piţurcă
Spania	Clemente	?
SUA	Sampson	?
Tunisia	Kasperczak	Scoglio

În concluzie, au mai rămas 10 "capete": Glenn Hoddle (Anglia), Rene Simoes (Jamaica), Manuel Lapuente (Mexic), Miroslav Blazevici (Croaţia), Craig Brown (Scoţia), George Leekens (Belgia), Henri Michel (Maroc), Herbert Prohaska (Austria), Nelson Acosta (Chile) şi Bo Johansson (Danemarca). Pentru cât timp oare?

Pro şi contra Euroligii

În primăvara acestui an, celebrul Franz Beckenbauer, actualul preşedinte de la Bayern München, declara că nu mai este mult şi selecţionatele naţionale îşi vor pierde importanţa, competiţiile urmând să devină cele mai tari dispute fotbalistice. Având în vedere poziţia sa, omul n-a vorbit aiurea, pentru că la puţin timp după această declaraţie a apărut oferta firmei Media Partner, deţinută de cunoscutul Silvio Berlusconi, de înfiinţare a unei superligi europene, la care să participe doar cele mai importante cluburi ale continentului. Pusă la cale de doi oameni care au lucrat în fotbal, italienii Rodolfo Recht şi Paolo Tareggia, acţiunea a primit o consultanţă financiară de la cei mai importanţi oameni în domeniu, cum ar fi firma londoneză Slaughter & May şi de la J. P. Morgan, un new-yorkez super faimos pe Wall Street, locul unde se fac şi se desfac cele mai mari afaceri din Statele Unite. Proiectul acestora prevede ca fiecare dintre participantele la superliga (susţinută financiar mai ales de magnaţii presei, printre care Rupert Murdoch, Leo Kirch şi Walid Talal şi bineînţeles Berlusconi va avea un câştig de aproximativ 25 milioane dolari pe sezon, în funcţie de rezultatele obţinute putându-se ajunge până la 50 milioane dolari (Real Madrid, câştigătoarea Ligii campionilor din acest an s-a ales pentru această performanţă ''doar'' cu 14 milioane dolari). Acţiunea a pus pe gânduri cluburile mici şi mijlocii din cele 17 ţări care ar urma să aibă reprezentante în competiţie, dar şi conducătorii UEFA, care se opun cu vehemenţă proiectului. Din spusele lui Gerhard Aigner, secretarul general al UEFA, noua competiţie nu poate fi paralelă cu Liga campionilor, organizată de forul european. UEFA se gândeşte la modificarea Ligii Campionilor, la care ar urma să participe 32 de echipe dar şi la consacrarea Cupei Cupelor şi a Cupei UEFA într-o singură competiţie. Întrucât se va investi aproximativ 3,2 miliarde anual în noua Superligă, cluburile care nu vor participa se tem de o izolare a campionatelor naţionale, precum şi de pierderea celor mai valoroşi jucători ce ar urma să se transfere la superbogatele echipe participante la noua competiţie. Există chiar riscul că marile echipe din Superligă (să zicem, printre altele, Real Madrid, Arsenal, Juventus, Bayern) să nu mai participe la campionatele naţionale, ceea ce ar da peste cap programul acestora şi ar reduce investiţiile pe care le fac acum unele posturi TV sau diferiţi sponsori. Ar putea exista şi situaţia ca miercurea în Liga nou creată, cluburile să evolueze cu garniturile de bază, iar sâmbătă sau duminică în campionatele naţionale cu o formaţie de rezerve, care ar duce la diminuarea valorică şi a interesului pentru întrecerile interne, ce ar putea deveni - eventual - un fel de campionate de calificare pentru ligă. În plus, casele de pariuri sau jocurile de tip Pronosport îşi vor îndrepta atenţia către cluburile cele mai mari, reducând cifra de afaceri investită în campionatele naţionale. Federaţia engleză a decis ca jucătorii care vor participa la această nouă ligă să fie suspendaţi din echipa naţională. Numai că jucătorii au contracte cu cluburile, nu cu federaţia, aşa încât covârşitoarea majoritate va opta pentru banii din ligă şi nu pentru gloria pe care ţi-o oferea tricoul naţionalei, ajungându-se la vorbele lui Beckenbauer.

Federaţia continentală aşteaptă până la 11 octombrie studiul pe care îl efectuează o comisie de specialişti (denumită Task Force) din domeniul fotbalului asupra eventualităţii apariţiei Euroligii, moment în care se vor lua măsurile necesare în funcţie de cele constatate. Normal, părerile sunt împărţite. Secretarul Premier League, Peter Leaver susţine că până la 6 decembrie UEFA nu va avea încotro şi va recunoaşte că nu se va poate opune noii competiţii, în timp ce Lennart Johansson, preşedintele UEFA nu este de acord cu dezbinare ce ar apare în fotbalul european Aigner susţine şi el punctul de vedere al forului european zicând că ''e adevărat că în toat domeniile se vorbeşte de Europ unită, însă fotbalul este cu totu altceva''.

Având în vedere cum se pu problemele în fotbalul ''mare'' d astăzi (vezi achiziţionarea l Manchester United de căt celebrul Rupert Murdoch coincidenţă?) ''Fotbal vest'' dă pronostic: în anul 2000 va por la drum noua Euroligă, făcând distanţa între cluburile celebre restul (nu ne referim aici la ce din estul Europei, care în adevăr nu vor mai fi băgate seamă nici ca până acum) devină practic irecuperabilă...

MARIUS BREAZ

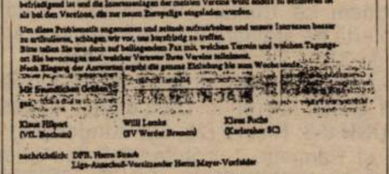

KARLSRUHER SPORT-CLUB
MÜHLBURG-PHÖNIX E.V.

An alle
Vereine der Bundesliga
Karlsruhe, den 17.8.1998
sowie
1. FC Köln, Arminia Bielefeld, Karlsruher SC

Klaus Hilpert (VfL Bochum)
Willi Lemke (SV Werder Bremen)
Klaus Fuchs (Karlsruher SC)

'Apelul clubulu Karlsruhe către toate echipele profesioniste germane - mai puţin Bayern, Dortmund şi Leverkusen, posibile participante la Euroliga - de a face front comun împotriva înfiinţării acestei noi competiţii.

UNGARIA

"GÂSCANII" I-AU CIUPIT ŞI PE CEI DE LA VASAS!

După o pauză de două săptămâni, timp în care naţionala maghiară a debutat nefericit în preliminariile Campionatului European 2000, pierzând pe Népstadion cu 3-1 în faţa Portugaliei, campionatul primei divizii a programat runda a 7-a, cea mai prolifică de până acum, înscriindu-se nu mai puţin de 36 de goluri!

Derby-ul etapei s-a desfăşurat în capitală, meci în care s-a înregistrat şi singura victorie externă. **VASAS - MTK 0-4: Balasko (4, 24), Illés (36 - penalty), Kenesei (52)**. "Gâscanii" i-au măturat pur şi simplu pe cei de la Vasas, dar la categorica victorie a alb-albaştrilor a contribuit şi eliminarea portarului gazdelor, Vég, în minutul 35. În rest, formaţiile vizitatoare au făcut 8 deplasări inutile. **VÁC - UJPEST 4-3: Lévai (2), Wojtekowski (22), Schwarz (38), Fülle (61) - Szanyó (14), Jenei (55), Kopunovici (78)**. Situaţia financiară a alb-violeţilor din Budapesta este în continuare foarte neclară, urmând şi meciul din Cupa UEFA cu FC Bruges...

VIDEOTON - BVSC BUDAPESTA 4-1: Zsivotsky (7), Vancea (20 - penalty), Máriási (69), Lazăr (84) - Kiss (34). oaspeţii rămân în continuare fără victorie, ei pierzând şi partida restantă - din prima rundă, 1-3 la Debrecen!

KISPEST - III. KERÜLET 2-0: Gabala (34), Kabát (63). La Kispest, preşedinte de onoare a fost numit un general de armată, care a promis că va sprijini clubul cu tot ce se poate!

FERENCVÁROS - DEBRECEN 2-0: Bükszegi (26), Schulz (52). O altă personalitate din Ungaria, ministrul agriculturii, este preşedinte de onoare la Frady! Jocul cu cei din Debrecen s-a disputat pe ploaie, dar în tribune au fost totuşi prezenţi 9.000 de spectatori. Fostul jucător al alb-verzilor, românul Vasile Miriuţă, care a vrut să plecee în vară la Ujpest, a fost împrumutat pentru un an de zile în liga a II-a din Germania, la Energie Cottbus,

DUNAFER - GÁZSZER AGÁRD 2-1: Niicenko (18), Dudás (72) - Szalay (38). Primul eşec din această ediţie pentru oaspeţi. 5.000 de fani au asistat la o partidă agreabilă.

NYIRSÉG SPARTAKUS - SIÓFOK 3-1: Janich (2), Szatke (64), Kirkmaier (82) - Györi (48). O partidă cu scântei, cu două cartonaşe roşii: Barany (de la gazde - min. 80), respectiv Ivan (min. 85).

DIÓSGYÖR - HALADÁS 5-1: Smilianici (38), Szabó (50), Kuttor (66), Szabados (87), Egressi (90) - Vidoczi (40). A fost un joc la discreţia lui Diosgyör, la care au asistat cei mai mulţi spectatori în această etapă, peste 12.000!

ZALAEGERSZEG - GYÖR 2-1: Fillo (53), Arany (88) - Korsos (49). 10.000 de suporteri au înfruntat o ploaie care a căzut pe tot parcursul jocului, dar n-au avut ce regreta, favoriţii lor administrând prima înfrângere din acest campionat celor de la Györ.

După ce în etapa a 6-a noupromovata III.KERÜLET a pierdut cu 0-6 la VASAS, conducătorii învinşilor au depus o contestaţie la federaţie, cerând ca partida să fie omologată cu 3-0 în favoarea lor.Motivul? Vasas a efectuat un turneu în Spania, înaintea acestei confruntări, prilej cu care jucătorul Aranyos a fost eliminat într-una din partide. Cei de la III. Kerület au considerat că Aranyos ar fi trebuit să suporte o suspendare în campionat, el evoluând însă în meciul direct, înscriind chiar şi un gol. Federaţia maghiară a dezbătut cazul într-o şedinţă care a durat două ore, dar n-a luat nici o decizie, nemaiîntâlnindu-se cu un asemenea caz. S-a apelat la UEFA ş FIFA şi o hotărâre definitivă va lua în şedinţa de marţi, septembrie.

STEFAN MÁRT

N.B.1

1. MTK BUDAP.	7	6	1	0	17-5	1
2. FERENCVAR.	7	5	2	0	11-4	1
3. DIOSGYOR	7	4	2	1	19-11	1
4. GYOR	7	4	2	1	14-10	
5. VAC SAMS.	7	4	1	2	13-11	
6. KISPEST	7	4	1	2	10-9	
7. VASAS	6	4	0	2	17-10	
8. DUNAFER	7	4	0	3	12-10	
9. GAZSZER A.	7	2	4	1	7-4	
10. UJPEST	7	3	1	3	15-15	
11. ZALAEG.	7	2	3	2	10-9	
12. SPARTAKUS	7	2	2	3	11-13	
13. VIDEOTON	7	2	1	4	10-8	
14. DEBRECEN	7	2	1	4	8-12	
15. HALADAS	6	1	0	5	4-11	
16. SIOFOK	7	0	2	5	7-15	
17. BVSC BUDAP.	7	0	2	5	4-14	
18. III KERULET	7	0	1	6	3-21	

SORIN BOTIŞ

"Nu-ți convine să vină oricine de pe stradă şi să te facă bețiv" PAG 6

IANCU MUHU

"Ar fi păcat să se bucure oamenii care doresc declinul Reşiței" PAG 12

IONEL STANCA

"Dacă cineva susține că la Deva sunt bani, acela este nebun" PAG 7

FOTBAL vest

Anul VIII Nr. 338 ● 22-28 Sept. 1998 ● 2000 lei

Se difuzează în ARAD, BIHOR, CARAŞ, HUNEDOARA, TIMIŞ

DUPĂ VARGA ŞI BARBOSU...

CONTINUĂ DECAPITĂRILE LA POLI

PELICI LA OBILICI? URAI LA CFR?

PAG 12

■ MAGNET ■ MAGNET ■ MAGNET ■ MAGNET ■

NEA COSTICĂ NU GLUMEŞTE.

PAG 8

FACEȚI LOC... UMT pe primul loc!

În ultimul minut de joc de la Zlatna

ALMĂŞAN a parat un PENALTY

ULTIMA ORĂ

ROMICĂ GABOR LA DEVA

În cursul zilei de ieri, Consiliul de Administrație al clubului Vega Deva a hotărât înlocuirea antrenorului Ionel Stanca cu Romulus Gabor. Noul antrenor a semnat cu Vega un contract pentru un an. Revenirea lui Romică în județul Hunedoara a fost fără probleme, deoarece nu era sub contract cu Unirea Alba Iulia, unde a antrenat până acum. Ionel Stanca, aşa cum declarase în prealabil, a rămas la dispoziția clubului.

Vocea Porumbelului Gâde

(nu iese fum fără zvon, nici decapitare pe gratis)

Fără să fiu răutăcios, nu pot să nu constat că la Poli, după căderea Bastiliei (cu B de la Boiț), suntem în plină perioadă "iacobină". N-are nici o legătură cu... Iacob! E vorba de... ghilotină. Ghilotina care continuă să taie capete la Poli! După Bărbosu şi Varga, au urmat pe eşafod Pelici şi Urai! Pe undeva totul pare normal. S-a considerat că Barbă şi Piticu nu mai dau randament. Asta s-a spus pe față. Pe la spate... da' nu-i treaba mea, care o dau cu ciocu' pe față. Urai n-a mai venit la antrenamente... Pelici, nu mai corespunde nici el... În regulă! Sunt măsurile unui club profesionist, care se dispersează de cei de care n-au nevoie. Cine nu pune osu' pe teren, pune osu' la ghilotină. Numai că am senzația că gâdele nu-i Roti. Roti care i-a avut pe toți patru în lot, în pregătiri, lot de care s-a declarat mulțumit. Şi atunci accept că totul pleacă de la conducere. Şi asta e în regulă. "**N-are rost să cheltui bani pe balast, când ai betonu' gata făcut!**" Da' ai betonu'? **This is the question**! Adevărul e că de când s-a trecut la "decapitări", Poli traversează o serie fastă de 5 jocuri fără înfrângere! Şi primul "11" pare în regulă! Primul "11"! Ce vine după primul "11"?... Vine perioada de transferuri de peste câteva săptămâni! Şi mă întreb dacă banii economisiți după renunțarea la cei 4 vor fi folosiți pentru zile negre, zile negre cu suspendați sau, Doamne fereşte, accidentați? Ar fi bine... Numai că această problemă nu cred că va fi rezolvată prin trialuri locale, trialuri ale unui fotbal local cam secătuit. De ce secătuit? Pentru că "performanțele" fotbalului timişorean din ultimii ani îmi dau dreptate. Aud că Poli caută un al doilea portar... Rahoveanu e liber! Cu grilă derizorie! Derizorie teoretic! Fac pariu că Poli va merge la o soluție "loco". ● Aud că UMT-ul va înfrunta în Cupă pe Astra! N-am nici o emoție! Nea Costică a eliminat pe Atletico pe nocturna de pe "Vicente Calderon", n-o să se sperie de nocturna de la Ploieşti! ● Declarația săptămânii îi aparține lui Mihai Jivan care îl admiră pe Tisza că a stat pe banca UTA-ei !?!?! Înseamnă că ar trebui să cădem în admirație în fața tuturor antrenorilor din lumea asta! Că stau pe bancă! Păi unde ar trebui să stea, Mişule? ● Se şopteşte în târg că la CFR s-a aşteptat primul eşec acasă al lui Giuchici, pentru a se trage în el, cu toată muniția. Se pune însă problema dacă Rosenblum are calibrul potrivit cu muniția din dotare, sau dacă Giuchici va pleca cu tot cu... "muniția" de la Srbijanka? Călin începe să învețe să fie preşedinte. Din păcate, pe greşelile proprii. Tocmai a învățat că nu e bine să-ți iei antrenor cu tot cu jucătorii săi! Chestie de... calibru.

ION GOLUMBU

CUPA ROMÂNIEI

Ieri s-au stabilit meciurile din şaisprezecimi:

UMT - ASTRA

"Noctambulii" de la Ploieşti vin să-l vadă pe nea Costică... ziua!

ROCAR - CSMR

Sdrobiş se duce la Bucureşti să-l vadă pe Liță Dumitru... în tribună!

radio Vest
88,7 MHz
STEREO

B-dul Mihai Viteazu 1 bis, Timişoara 1900 RO ✦ OP 5, CP 652
Tel. +40 - (0)56 - 194.816; 194.818; fax: +40 - (0)56 - 194.823

Roentgen Divizia A

Mihalcea îi menţine lui Dinu fotoliul de lider

Alb-roşii lui Cornel Dinu şi-au pierdut procentajul maxim de puncte la finele rundei a şaptea, una în care oaspeţii au cules doar trei puncte, cele mai puţine cucerite de vizitatori în acest start de sezon, dar n-au cedat în schimb fotoliul de lider. Mai jos, despre ce s-a întâmplat la finele unei săptămâni în care fotbalul românesc a arătat o dată în plus cât de modest este la ieşirile în Europa...

În Bănie, vremea mohorâtă ne-a reamintit că zilele acestea începe toamna calendaristică, "albaştrii" lui Ilie Balaci şi cei din Şoseaua Ştefan cel Mare, la a 69-a lor confruntare în campionat, furnizând un meci spectaculos, în condiţiile unui gazon noroios: **"U" CRAIOVA - DINAMO 2-2. Luţu (12), Chivu (31) - Mihalcea (43 şi 55)**. Oltenii au început exploziv, s-au desprins graţie "capului" lui Cristi Chivu, de la 8 metri la colţul lung, aruncându-şi în delir cei 15.000 de fani şi făcându-l pe Dinu să tragă mereu din ţigară. Dar apoi lidera şi-a arătat colţii, gazdele salvând de două ori de pe linia porţii la acţiunea cândva utistului Florentin Petre iar apoi Adi Mihalcea marcând unicul gol reuşit de formaţiile oaspete în prima repriză în această etapă. La reluare, "dubla" lui Mihalcea a asigurat a 8-a remiză dinamovistă în Bănie, unde ultima oară triumfase pe 22 septembrie '96 (2-0), acelaşi Mihalcea şi Vlădoiu ochind apoi bara.

GENERIC RUNDA 7

- ■ 6 victorii ale gazdelor şi 3 remize;
- ■ 15 goluri marcate de către amfitrioni, dintre care 12 în primul mitan, şi 7 de către oaspeţi;
- ■ nici un cartonaş roşu acordat.

În Giuleşti, băieţii lui Ion Marin au fost la un pas de a le prelungi alb-vişiniilor "duşul" norvegian! **RAPID - PETROLU 2-1: Pancu (17), Şumudică (89) - Todoran (81)**. Cel de-al 20-lea gol petrolist în potcoava de sub Grant a creat doar nişte iluzii deşarte, reuşita lui Şumudică fiind a 70-a a rapidiştilor în dauna găzarilor în 63 de dispute şi copiind scorul ultimei lor confruntări în Capitală, pe 30 august '97. Lucescu l-a egalat astfel la puncte pe Dinu în frunte dar doar după un succes la limită, de altfel unul dintre cele patru ale rundei. Eliminat Falemi (86, Petrolu).

În derby-ul "dezamăgitelor" din UEFA, **F.C. ARGEŞ - OŢELUL GALAŢI 2-1, Barbu (44 şi 45) - Pelin (68)**. Oţelarii rămân astfel fără victorie în Trivale, din nouă tentative, rezerva Pelin doar limitând diferenţa după spectaculoasele reuşite ale lui Jean Barbu. Gălăţeanul Leonard Nemţanu a jucat al 50-lea meci în prima ligă iar preşedintele dunărenilor, Marius Stan, şi-a anunţat demisia după meci, invocând probleme personale.

"Militarii' au urcat în preajma podiumului, înecându-i pe marinari la un scor identic celui de pe 25 aprilie: **STEAUA - FARUL 1-0, Belodedici (34)**, cu un şut bară transversală-gol dinafara careului. A fost a 35-a victorie a celor din Ghencea în dauna trupei de la Marea Neagră dar una cam subţire, luând în calcul faptul că Andone n-a contat pe suspendaţii Macavei, Bădescu şi Grigoraş.

Rezulat identic şi pe nocturna ploieşteană, la un meci în premieră pe prima scenă: **ASTRA - FORESTA FĂLTICENI 1-0, Dunăreanu (17)**, care i-a condamnat pe bucovineni să preia "lanterna roşie". Este totuşi prima deplasare din acest sezon în care gruparea lui Huţu încasează doar un gol, până acum primind 12 "boabe" în 3 ieşiri!

Foarte interesant, singurele victorii la două goluri diferenţă într-o etapă cu scoruri strânse au fost obţinute de echipe nou-promovate. Surpriza au furnizat-o galben-albaştrii, care au pasat "lanterna" şi care au stopat o serie de 5 eşecuri: **OLIMPIA SATU MARE - F.C. NAŢIONAL 3-1, Cr. Ivan (3), Chiratcu (17), Mozacu (70) - Pogăcean (76)**. Gazdele au dominat categoric, câştigând prima confruntare a celor două grupări.

Dacă formaţia lui Florin Marin a clacat neaşteptat în nord-vestul ţării, fosta sa echipă, trupa lui Gheorghe "Pinalty" Ştefan, n-a reuşit nici ea mai mult decât o reducere a diferenţei în faţa unor gazde desprinse la un scor de forfait: **F.C. ONEŞTI - CEAHLĂUL PIATRA NEAMŢ 3-1. Masati (27), Iriza (30), D. Oprea (52) - C. Ilie (90- penalty)**. Şi în acest caz a fost vorba despre un meci în premieră în prima divizie. Băieţii lui Teodor Şteţ alternează astfel succesele clare în propriul fief cu remizele la doi, cum a fost cazul cu Farul şi cu alţi moldoveni, de la Bacău.

"Fuck Gloria", înscrisurile cu graffitti de pe zidurile arenei Ion Moina, vorbesc de la sine despre rivalitatea celor două grupări ardelene. Sâmbătă, un ex-clujean le-a adus pe "şepcile roşii" pe ultima poziţie în clasamentul adevărului, îngreunându-le şi mai mult situaţia: **"U" CLUJ - GLORIA BISTRIŢA 1-1. Ciolboc (37) - M. Popescu (48)**. Şi aşa cu probleme de efectiv, gazdele n-au contat nici pe Olariu, Mârne şi Pojar, nereuşind mai mult decât al doilea draw pe malul Someşului în 8 vizite ale bistriţenilor, care sunt la primul punct extern în acest sezon, după trei eşecuri la cel puţin două goluri diferenţă. Şi în continuare palmaresul alb-negrilor cu Săsărman & Co. le este defavorabil: 15 partide 5 3 7 18-25.

MIHAI COMŞULEA

Jean Barbu: chiar şi după o "dublă" în dauna echipei din oraşul său natal, căţărându-se astfel în fruntea ierarhiei golgeterilor, eroul calificării în dauna lui Istanbulspor n-a intrat în planurile lui Piţurcă pentru amicalul cu Moldova.

JEAN BARBU GOLEADOR...

Atacantul de 27 de ani al trupei lui Dumitrescu şi Dobrin, care şi-a făcut debutul pe prima scenă cu un gol în victoria cu 3-1 în dauna Stelei (3-1 pe 20 august '94), lea făcut clipe grele multor goalkeeperi în ultimele 5 sezoane.

Sezonul	goluri/meciuri
1994-'95	13/32
1995-'96	10/28
1996-'97	13/25
1997-'98	21/19
1998-'99	6/ 6

Aşadar, palmaresul său la zi în prima ligă este de 63 goluri marcate în 110 partide, toate pentru F.C. Argeş.

CLASAMENT

Echipa	TOTAL						penalty				ACASA					AFARA					A-de-văr	Galb	Roşii	Media spect	Ultimele 10 meciuri
							în fav.		împotrivă																
							Total	Marc	Total	Marc															V - E - I
1 DINAMO	7	6	1	0	22-5	19	3	3	0	0	3	3	0	0	10-0	4	3	1	0	12-5	+10	16	2	8333	7-2-1
2 RAPID	7	6	1	0	18-3	19	2	1	2	2	4	4	0	0	14-1	3	2	1	0	4-2	+7	18	1	11250	7-2-1
3 OŢELUL	7	5	1	1	14-6	16	2	2	1	1	3	2	1	0	9-3	4	3	0	1	5-3	+7	13	4	8000	7-2-1
4 STEAUA	7	4	1	2	15-9	13	1	1	0	0	4	4	0	0	11-1	3	0	1	2	4-8	+1	19	0	4749	6-2-2
5 FCM BACĂU	7	3	4	0	11-7	13	2	2	1	0	3	2	1	0	6-3	4	1	3	0	5-4	+4	21	0	8333	5-4-1
6 FC ARGEŞ	7	4	1	2	12-9	13	2	1	2	2	4	3	0	1	8-5	3	1	1	1	4-4	+1	23	1	5749	5-2-3
7 NAŢIONAL	7	4	0	3	17-15	12	1	1	1	0	3	3	0	0	13-4	4	1	0	3	4-11	+3	18	3	1666	5-1-4
8 ASTRA	7	2	3	2	7-7	9	0	0	0	0	4	2	2	0	5-2	3	0	1	2	2-5	-3	18	1	5499	4-3-3
9 PETROLUL	7	3	0	4	8-11	9	1	0	2	1	3	3	0	0	6-1	4	0	0	4	2-10	0	16	3	5000	4-1-5
10 GLORIA B-ŢA	7	2	2	3	12-14	8	1	1	2	2	3	2	1	0	9-2	4	0	1	3	3-12	-1	17	2	3000	3-3-4
11 FC ONESTI	7	2	2	3	13-16	8	1	1	1	1	4	2	2	0	12-5	3	0	0	3	1-11	-4	13	0	8000	4-2-4
12 CEAHLĂUL	7	2	1	4	10-11	7	3	3	1	0	3	2	0	1	7-3	4	0	1	3	3-8	-2	28	0	6333	3-2-5
13 CRAIOVA	7	1	3	3	8-10	6	0	0	2	2	4	1	2	1	6-5	3	0	1	2	2-5	-6	19	5	9750	2-4-4
14 CSM REŞIŢA	7	1	3	3	4-11	6	1	1	2	2	4	1	2	1	4-4	3	0	1	2	0-7	-6	19	2	8374	2-4-4
15 OLIMPIA S.M.	7	2	0	5	7-15	6	0	0	3	2	4	2	0	2	6-6	3	0	0	3	1-9	-6	16	2	11250	3-1-6
16 U CLUJ	7	1	2	4	3-15	5	1	0	1	1	4	1	2	1	3-3	3	0	0	3	0-12	-7	15	1	1499	2-4-4
17 FARUL	7	1	1	5	8-15	4	3	2	2	2	3	1	0	2	4-6	4	0	1	3	4-9	-5	20	1	3666	2-1-7
18 FORESTA	7	1	0	6	8-18	3	1	1	2	2	3	1	0	2	5-5	4	0	0	4	3-13	-6	24	1	6333	2-0-8

ETAPA VIITOARE Div. A

Et. 8 (sâmbătă, 26 septembrie): Ceahlăul – Rapid; Dinamo – "U" Cluj; Farul – Olimpia Satu Mare; FCM Bacău – Steaua; Foresta – Univ. Craiova; Gloria B–ţa – FC Argeş; FC Naţional – Astra; Oţelul – FC Oneşti; Petrolul – CSM Reşiţa.

Clasamentul golgeterilor

6 **goluri**: Barbu (FC Argeş, 1 penalty), Mihalcea (Dinamo)

5 **goluri**: Savu (Naţional), Şumudică (Rapid), Vlădoiu (Dinamo)

4 **goluri**: Ganea (Bistriţa, 1 penalty), Pancu (Rapid), Petcu (Bacău, 1 penalty)

3 **goluri**: Dănciulescu (Steaua), Fl.Petre şi Bătrânu (1 penalty, ambii Dinamo), Tudor (Farul, 2 penalty), Bârsan (Oneşti), Tănase (1 penalty) şi V. Ion (ambii Oţelul), Costescu (Petrolul), Baicu (Foresta), Luţu (Craiova), Chiratcu (Olimpia).

A venit, a venit TOAMNA !...
... şi, odată cu ea, oferta specială dialog
De perioada 14 septembrie - 24 octombrie 1998
dialog = conectare gratuită pentru toate tipurile de abonament
dialog = minute gratuite în plus, pentru primele două luni de abonament, după cum urmează:
- DIALOG 600 .... 60 minute
- DIALOG 300 .... 60 minute
- DIALOG 150 .... 60 minute
- DIALOG 50 .... 30 minute
- DIALOG Practic .... 15 minute
- DIALOG WeekEnd .... 5 minute
dialog = minute gratuite acordate şi pentru perioada cuprinsă între data activării abonamentului şi data primei facturări
■ MAGNET ■
Dealer autorizat dialog GSM
Timişoara, Str. V. V. Delamarina nr. 1
Telefon-Fax 056.190.595

FOTBAL vest
editat de
■ MAGNET ■
General manager
RICHARD ANDRESS
Str.Paris nr 2A Timişoara
Tel. 056 / 190.656
Fax 056 / 190.128
C.P. 490 O.P. 3 Timişoara
Ne puteti citi si pe INTERNET:
www.timisoara.com/soccer/fotbalvest
E-MAIL: Fotbalvest@csoft.dnttm.ro
Director onorific MARCEL TOLCEA
Director DUKI POPOVICI
Redactor şef SANDU USUSAN
Dir. economic MOLNAR LASZLO
Colectivul redactional:
MARIUS BREAZU, MIHAI COMŞULEA, PETRU FUCHS, CORNEL BOCIORT, CĂLIN VEGHEŞ, ALIN RADOVAN, STELIAN ROTARIU, ATTILA SCHNEIDER, HORAŢIU OLARIU
Editorialist MIKI JUNEA
Ideolog RADU SUCIU
Redactori colaboratori:
ŞTEFAN MARTON, CIPRIAN TRANCĂ, GHIŢĂ OCHIŞOR, BRANKO VUIN, OVIDIU OLARIU, VIOREL NICULA, RENATO PITTINI, MARIUS PANAITE, ALEXANDRU IZVERNARI, LUCIAN MANOLE, TEODOR TUNDUC, COSMIN RUS
Reporter special NELU SERE
Tehnoredactare: CULTURAL srl
Tel. 056 - 12.43.61.
E-mail: office@csoft.dnttm.ro
Tipar: WEST TIPO INTERNATIONAL
Timişoara, tel. 123.907

"Adevărul" apasă greu pe umerii reşiţenilor

Stadion: "Mircea Chivu"
19.9.'98
ora **17.00**
Spectatori: 7.500
Timp: răcoros
Teren: bun
Arbitri: S. Corpodean (Alba Iulia) - N. Marodin, T. Constantinescu (ambii din Bucuresti)
Observatori: Victor Ciocan (Bistrita)

CSM REŞIŢA 0 0 FCM BACĂU

Şuturi la poartă: 12
Şuturi pe poartă: 2
Cornere 10
Ofsaiduri 4

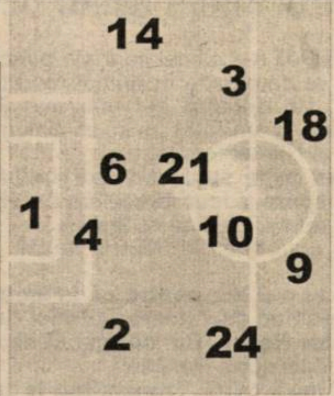

Înlocuiri: 34 Năstasie cu Dobre (13) **5**; 64' Căprariu cu Frunză (8) **5**; 74' Szijj cu Jilavu (5).
Marcatori: ---
Cart. galbene: Ciocoi, Doană, Frunză
Cart. roşii: ---

5.5	Boşca	1	12	Bogdan	6
5.5	Năstasie	2	2	Condurache	6.5
6	Ciocoi	3	5	Popovici	6.5
5	M. Bătrânu	4	6	Ardeleanu	7
6	Ibric	6	7	Axinte	5
5	Szijj	9	9	Scânteie	6
5.5	(cpt) Doană	10	11	Petcu	6
5.5	Căprariu	14	16	Ciobanu	7
5	Balaci	18	17	O. Rotariu	6.5
7	Nica	21	19	Ganea	6
5	Ciucur	24	25	Răducan	6

pe bancă	pe bancă
Popa (12)	(1) Anton
Dianu (17)	(22) Trofin

Înlocuiri: 46' Axinte cu Căpuşă (15) **5.5**; 66' Petcu cu Gireadă (4) **5.5**; 80' Răducan cu Zlati (20)
Marcatori: ---
Cart. galbene: Axinte, Ganea
Cart. roşii: --

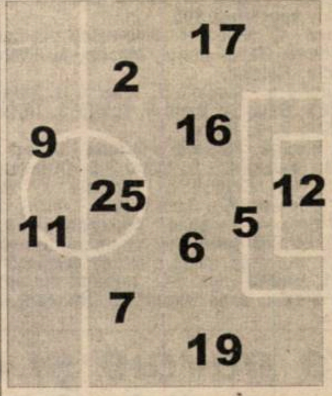

Şuturi la poartă: 8
Şuturi pe poartă: 4
Cornere 5
Ofsaiduri 6

A 2-A VICTORIE PENTRU ECHIPA DE TINERET

CSM REŞIŢA - FCM BACĂU 2-1 (1-0)

Jocul formaţiilor de tineret s-a disputat la ora 10.00 dimineaţa, la cererea oaspeţilor, pentru ca aceştia să poată pleca spre casă imediat după meci. S-au întâlnit două vecine de clasament: CSMR-ul, locul 16, cu linia de clasament **6 1 1 4 7-12 4p** şi FCM-ul, locul 17, cu bilanţul **6 1 0 5 6-15 3p**.

Au învins gazdele cu 2-1, graţie golurilor marcate de **Perşa** şi **Lupaşcu**. Antrenorul Ioan Ilieş a folosit următoarea formulă: **Agachi - R. Sandu - Mozici, Bădăluţă, Brehui (Lupaşcu) - Piţurnea (Laczko), Dincă (Radu), Perşa, Benga - Păuna, Zimmer.**

CU DOAR DOUĂ ŞUTURI PE POARTĂ E GREU SĂ CÂŞTIGI

Florin Halagian şi Bacăul au revenit la Reşiţa după mai bine de 5 luni (1-1 la 4 martie anul curent), în postură de neînvinşi în acest sezon, moldovenii lăudându-se până acum cu două remize externe (1-1 la Ploieşti, cu Astra, şi 2-2 la Oneşti) şi cu o victorie afară (2-1 la Cluj). Gazdele au început partida cu 9 jucători care s-au aflat în formula de start şi la ultima confruntare de pe teren propriu cu băcăuanii, doar Năstasie şi Nica înlocuindu-i pe plecaţii Chivu şi Mutică.

Aşezarea pe teren a oaspeţilor (5-3-2-) a scos imediat în evidenţă principala lor preocupare, şi anume de a nu primi gol. În prima repriză, rosso-neri au avut vreo 3 ocazii mai clare de a înscrie, prin Ciocoi (min. 13 şi min. 23), "cap" peste bară de la 7 metri şi şut puţin alături de la 18 metri şi în special prin Balaci (min.40), când mingea trimisă de acesta cu capul a fost respinsă de pe linia porţii de Ovidiu Rotariu!

În această perioadă, în dreptul vizitatorilor am reţinut doar o fază mai periculoasă, la şutul golgeterului Petcu (4 realizări în primele 6 runde), când Boşca a respins în corner.

În partea a doua ne aşteptam ca presiunea bănăţenilor la poarta lui Bogdan să se înteţească. N-a fost însă aşa, elevii lui Sdrobiş abuzând de mingi lungi şi înalte, antrenându-i astfel pe moldoveni la jocul aerian, cum avea să remarce şi tehnicianul CSMR-ului după meci. Combinaţiile previzibile ale rosso-nerilor au fost uşor dejucate de o defensivă în care au excelat libero-ul Popovici şi stoperii Ardeleanu şi Ciobanu. De altfel, gazdele au trimis un singur şut pe poartă în repriza secundă, prin Nica (min. 77), cel mai lucid om al lor, respins de goalkeeper-ul Bogdan. Au fost însă câteva momente de panică la poarta lui Boşca, nu atât datorită fazelor create de băcăuani, cât nesincronizărilor apărute între cei din defensiva reşiţenilor, în frunte cu Mircea Bătrânu, foarte nesigur şi superficial.

Şi astfel trupa celor doi "H", Halangian şi Hizo, a plecat a 3-a oară neînvinsă de la Reşiţa, după un 1-1 în martie '73 şi tot un 1-1 în această primăvară.

Îngrijorător este faptul că în 5 din cele 7 etape scurse, până acum bănăţenii n-au izbutit să marcheze!!! Urmează jocuri cu Petrolul (afară), Ceahlăul (acasă), Oţelul (afară) şi Gloria Bistriţa (acasă). Va ieşi în urma acestor confruntări din nou soarele în Valea Domanului? "Părintele" e încrezător...

SANDU USUSAN & MOLNAR LASZLO

FLORI PENTRU SZIJJ ŞI CIUCUR

Sâmbătă, 19 septembrie, vârful rosso-nerilor, **Josif Szijj**, a împlinit 28 de ani. Îi urăm şi noi pe această cale un călduros "La mulţi ani" şi cât mai multe jocuri şi goluri în prima ligă! Să spunem că **Joska** a evoluat pentru a 70-a oară în Divizia A, înscriind până acum 18 goluri în acest eşalon. Înaintea meciului cu trupa lui **Halagian, Szijj** a primit un frumos buchet de flori din partea soţilor **Birău, Adrian** şi **Natalia**, ambii suporteri vechi ai reşiţenilor, domiciliaţi în Bucureşti (!), care n-au lipsit la nici o partidă a favoriţilor de la confruntarea de la Craiova, cu Electroputere, care a decis promovarea CSMR-ului în prima divizie!

Joska Szijj, felicitat de Natalia Birău

Cu flori şi urale a fost primit şi **Vali Ciucur**, împrumutat de Universitatea Craiova până-n vara lui '99 la gruparea din Valea Domanului.

GHINIONUL LUI NĂSTASIE

În minutul 34 fundaşul dreapta al gazdelor, **Năstasie**, a fost victima unui atac violent al băcăuanului **Axinte**, care s-a ales doar cu un "galben". **Năstasie**, în schimb, a fost obligat să părăsească gazonul. Diagnosticul stabilit de medicul echipei, **Ioan Brizu** a fost: entorsă de gradul I. Nu pare ceva foarte grav şi astfel **Năstasie** poate reveni repede în formaţie.

AVENTURA LUI HUZA ÎN VALEA DOMANULUI S-A ÎNCHEIAT

În vară a fost cooptat în lotul reşiţenilor mijlocaşul **Daniel Huza**, transferat de la Jiul Petroşani. Cel ce se dorea a fi un înlocuitor al lui **Dorel Mutică**, plecat la Rapid, nu s-a încadrat în schemele antrenorilor **Silviu Stănescu** şi apoi **Ioan Sdrobiş**, evoluând în ultima perioadă mai mult la echipa de tineret. Acest rol nu l-a prea încântat, bineînţeles, pe mijlocaşul de 28 de ani şi s-a produs inevitabila ruptură între el şi club, Huza fiind exclus din lot.

Sâmbătă n-a fost prezent la Reşiţa nici **Sanyi Kovacs**, un alt jucător transferat în vară, de la Poli Timişoara, acesta fiind însă accidentat.

DUPĂ 10 LUNI ŞI JUMĂTATE, CORPODEAN A POPOSIT DIN NOU ÎN VALEA DOMANULUI

Centralul din Alba Iulia, **Sorin Corpodean**, a condus ultima dată un meci la Reşiţa, în toamna anului trecut, mai precis la 1 noiembrie, când Rapid s-a impus cu 6-1 pe arena "Mircea Chivu". Spectatorii reşiţeni n-au uitat prestaţia lui **Corpodean** de atunci, cavalerul fluierului eliminându-l pe **Claudiu Balaci** la scorul de 1-2, fază la care a refuzat un penalty gazdelor, arătându-i în schimb al doilea cartonaş galben atacantului rosso-nerilor. Drept urmare, arbitrul ardelean a fost întâmpinat cu huiduieli la intrarea pe gazon. Prestaţia lui a fost însă în general bună, deşi antrenorul **Ioan Sdrobiş** a fost de părere că acesta **"a fragmentat jocul şi a venit la marginea terenului ca să discute teatral cu oaspeţii, ca să treacă timpul".**

Punctul smuls de băcăuani la Reşiţa a fost şi primul în contul oaspeţilor în acest campionat cu **Sorin Corpodean** la centru, în celelalte 3 întâlniri conduse de el în acest sezon impunându-se gazdele: Rapid - FC Oneşti 6-0; FC Argeş - Steaua 3-2 şi Astra Ploieşti - Gloria Bistriţa 3-1.

NICI UN MOMENT DE RESPIRO PENTRU LEO DOANĂ

În cele 7 etape scurse până acum CSM Reşiţa a folosit 21 de jucători. Dintre aceştia doar unul singur a evoluat în toate cele 630 de minute: căpitanul **Leontin Doană. Florin Căprariu** şi **Iosif Szijj** au fost prezenţi deasemenea în fiecare partidă, dar ambii au fost înlocuiţi sâmbătă, în confruntarea cu F.C.M. Bacău.

VALI CIUCUR
GUARDIA ROSSO NERA
Vali Ciucur a fost primit de Guardia Rosso-Nera la fel ca Vieri de tifoseria lui Lazio!

BACĂUL A ÎNFLORIT SUB BAGHETA LUI HALAGIAN!

În toamna anului trecut, sub bagheta tehnicianului **Mihail Marian**, FCM Bacău s-a aflat pe locul 17, după 15 etape. Ei bine, odată cu sosirea antrenorului **Florin Halagian**, moldovenii s-au schimbat radical în bine. La Reşiţa, "Hala" a stat pentru a 26-a oară pe banca tehnică a FCM-ului, având în această perioadă un bilanţ de invidiat: 14 victorii, 8 remize şi doar 4 eşecuri (niciunul în acest sezon!), golaveraj 44-29.

După confruntarea de sâmbătă, **Halagian** a spus: **"Am pregătit jocul în mod deosebit, aşezând echipa în aşa fel încât să distrugă atacurile gazdelor. Reşiţa a prins o zi mai slabă, dar băieţii mei n-au ştiut să profite din plin de acest lucru. Anul trecut reşiţenii au învins la Bacău, acum am făcut noi egal la ei. Consider că la ora actuală, Bacăul este o echipă de primele 6 locuri."**

INEPUIZABILUL GIGI ROUĂ

Sâmbătă, cu vreo 20 de minute înaintea meciului CSM Reşiţa - FCM Bacău, maseurul **Gigi Rouă** *şi-a terminat treaba, masându-i pe toţi jucătorii rosso-nerilor. Dornic de muncă, acesta a intrat şi în cabina arbitrilor, încălzindu-i muşchii şi centralului* **Sorin Corpodean**! **Gigi** *se mişcă la fel de rapid ca şi la vârsta de 20 de ani.*

GELU - MASCOTA CARE ADUCE NOROC MOLDOVENILOR

După ce a ieşit din sala unde se organizează conferinţele de presă, antrenorul **Florin Halagian** s-a oprit în faţa unui tip de vreo 30-35 de ani, puţin şchiop, mic de statură, căruia i-a dăruit suma de 22.000 de lei. Ulterior am aflat că respectivul se numeşte **Gelu**, este din Bacău şi este mascota echipei! **Gelu** a venit la Reşiţa cu trenul şi s-a întors acasă cu acelaşi mijloc de transport. Băcăuanii au plecat cu autocarul, dar au făcut un popas la Alba-Iulia, unde au şi înnoptat, continuându-şi drumul a doua zi dimineaţa.

"ÎN RETUR REŞIŢA VA FI O CU TOTUL ALTĂ ECHIPĂ"

Ioan Sdrobiş nu părea chiar atât de afectat de semieşecul elevilor săi. La conferinţa de presă "părintele" a declarat: **"După o primă repriză bună, în partea a doua, în afara lui Nica, toţi jucătorii mei şi-au pierdut stăpânirea de sine. Surprinzătoare este atitudinea unora dintre ei, foarte liniştiţi în momentele când trebuiau să <<rupă>> terenul. Sunt convins însă că vom trece peste aceste momente dificile. Vor urma câteva etape în care vom aduna puncte, iar în retur Reşiţa va fi o cu totul altă echipă."**

Când Claudiu Balaci a reuşit să-i depăşească pe fundaşii adverşi şi pe portarul Bogdan, Ovidiu Rotaru a salvat de pe linia porţii!

DOAR DOUĂ GOLURI DIN ACŢIUNE ÎN 630 DE MINUTE!

S-au scurs 630 de minute de la începutul acestui campionat şi CSM Reşiţa a izbutit să înscrie doar 4 goluri! Unul din penalty, în partida cu Rapid, apoi a beneficiat de autogolul lui **Macavei** în jocul cu Farul, singurele realizări din acţiune fiind cele ale lui **Ciocoi** şi **Balaci**, tot în confruntarea cu constănţenii lui **Ion Andone**.

"Criza de puncte, pe care jucătorii mei n-au simţit-o în campionatul trecut, apasă acum greu pe umerii băieţilor", declara **Ioan Sdrobiş** la finele partidei de sâmbătă. Într-adevăr, rosso-neri sunt acum la minus 6 la adevăr, în timp ce în ediţia trecută, tot după 7 runde, bănăţenii ocupau un liniştitor loc 7, cu următoarea linie de clasament: **7 4 1 2 13-12 13 puncte, +1 la adevăr!**

"Alb-violeţii" s-au tăvălit doar de un punct în mocirla Gorjului

MINERUL MOTRU - POLI 1-1 (1-0)

Stadion "Minerul", teren la limita practicabilului, timp bun pentru fotbal, spectatori 800.
Arbitri: G. Moise - A. Rolea, A. Vidan (toţi din Bucureşti)
Cartonaşe galbene: Napu, Ioniţă, Mocioi, N. Petre, Militaru - S. Mihai, Dancia, Rotariu.
MINERUL: Vlădoi 7,5 - Amzucu 5 - Giurcă 6, Bălan 5, Mocioi 6 - Militaru 5 (66, Bălu 5), Napu 6, Ioniţă 5, Nedelea 5 (56, Gh. Petre) - Mitu 6,5, N. Petre 5,5
Antrenor: Gigi Borugă. Pe bancă: Cernea - Zâmţa, Zaharia.
POLI: Frunză 6 - Velcea 6 - S. Mihai 7,5, Utfineanţ 7, Dancia 5 - Stoican 5,5 (68, Corban 5), Rotariu 7, Vlaicu 6,5 (90, Miculescu), Codrea 6,5 - Sasu 6 (80, Tătaru), Băban 6.
Antrenor: Iosif Rotariu. Pe bancă: Mureşan - Ivan.
Au marcat: 1-0, MOCIOI (min. 25), cu un şut din afara careului, la semiînălţime, din drop, după o minge respinsă la o centrare a lui Mitu; 1-1, BĂBAN (min. 61), reluând din apropiere mingea respinsă de Vlădoi, după "capul" lui Utfineanţ, la centrarea lui Rotariu.

Era nevoie şi de puţină baftă!

Se poate afirma fără teama de a greşi că Poli a trecut pe lângă prima victorie în deplasare în acest campionat. Elevii lui Iosif Rotariu au abordat în sfârşit o partidă "afară" cu încredere, cu conştiinţa propriei valori. Chiar dacă prima repriză a fost sub semnul echilibrului, în partea a doua ea a fost dominată total de timişoreni. Motrenii s-au bazat aproape exclusiv, în defensivă, pe aportul lui Nicolae Mitu, care, ce-i drept, cel puţin în prima repriză, a făcut cam ce a vrut pe partea dreaptă, Velcea fiind nevoit mereu să-l dubleze pe neexperimentatul Dancia. Oricum, pentru flancul stâng al apărării lui Poli, Rotariu va fi nevoit să caute soluţii în locul replierilor disperate, ale sale sau chiar ale lui Codrea venit tocmai de pe dreapta.

Cum am pomenit, partea a doua a fost a timişorenilor şi doar indolenţa la finalizare a lui Sasu şi paradele extraordinare ale lui Vlădoi, care a scos de sus bară loviturile cu capul ale aceluiaşi Sasu şi a lui Codrea, i-au privat pe oaspeţi de a pleca cu trei puncte de la Motru.

De fapt, fotbalul se rezumă deseori şi la baftă. Grăitor în acest sens este şi faptul că după ce gazdele au deschis scorul printr-un şut de excepţie a lui Mocioi, la un minut, Sasu a "pus latul" la 6 metri, la o lovitură liberă a lui Rotariu, mingea trecând peste poartă. Şi din tribuna motreană s-a comentat: **"Dacă n-ai noroc, n-ai ce să cauţi în fotbal!"**

DUKI POPOVICI

SORIN MIHAI PE DRUMUL CEL BUN

Sâmbătă, la Motru, Poli a dovedit omogenitate. Roti a împins mereu jocul înainte, Vlaicu a alergat enorm căutând mereu breşe în apărarea adversă, Codrea s-a bătut până la sacrificiu, Utfineanţ a dat dovadă de un calm şi o siguranţă dezarmantă, dar Sorin Mihai a jucat efectiv fără greşeală!La 26 de ani, după peregrinări şi căutări pe le CFR, Obilici, UMT, fosta speranţă a fotbalului timişorean, se pare şi-a regăsit matca la clubul care l-a lansat. Surprins că l-am desemnat, alături de portarul Vlădoi, jucătorul meciului, Sorin a declarat: **"Am avut o repriză a doua la discreţia noastră şi îmi pare rău că nu am câştigat. Dar suntem pe drumul bun şi dacă o ţinem tot aşa o să fie bine. Sper ca, în curând, să vină şi prima victorie în deplasare pentru Poli."**

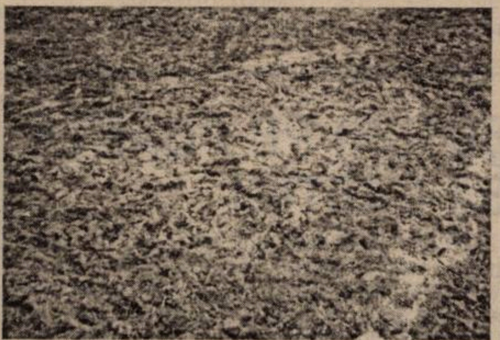

S-a jucat pe arătură

Terenul din Motru, înaintea începerii partidei, arăta de parcă se jucaseră înainte cel puţin trei partide de rugby! Gazdele, care se plângeau că de două săptămâni la Motru a plouat într-una (?!?!), au terminat de tuns gazonul la ora 10.15 în dimineaţa partidei! Terminat e mult spus, deoarece în zona din faţa careului spre care Poli a atacat în partea a doua iarba era ca pe o păşune bine îngrăşată. Culmea e că după meci vârful gazdelor, Narcis Petre, era supărat pe starea terenului! E abia septembrie! Ce va fi cu terenul din Motru spre finalul lui noiembrie?

VLĂDOI ŢINE PUMNII GLORIEI!

Dacă Poli n-a plecat cu toate punctele de la Motru se datorează în primul rând lui Marius Vlădoi, de departe cel mai bun jucător al gazdelor. N-am ratat un scurt dialog cu fostul portar al Gloriei Reşiţa...

- **Sunt puţin supărat... Am condus cu 1-0, dar în repriza a doua Timişoara a meritat golul. Ne-am retras, cred că de teamă.**

- E mai bine la Motru decât la Gloria Reşiţa?

- **Da şi nu! Nu, pentru că la Motru nu joc într-o echipă de valoarea Gloriei de acum 4 ani, de pe timpul lui Victor Roşca. Da, din punct de vedere financiar!**

- Nu duci dorul Reşiţei?

- **Şi încă cum! Transmiteţi-le lui Chiş, Tuluc, Beloia şi celorlalţi că le doresc din suflet să promoveze şi le ţin pumnii la fiecare meci.**

Borugă mulţumit cu egalul...

De necrezut, deşi cu o săptămână în urmă era convins că o va învinge pe Poli, Gigi Borugă nu era nervos după încheierea celor 90 de minute, cum fusese după egalul din deplasare de la Hunedoara.Aşa că ne-a declarat calm: **"A fost un rezultat echitabil. Puteam însă să câştigăm aşa cum putea să câştige şi Poli. În general sunt mulţumit... Poli a jucat bine, mai ales în repriza a doua, când jucătorii mei, cred că de frică, s-au retras spre poarta lui Vlădoi. Una peste alta, a fost un scor echitabil, deşi cred că arbitrul ne-a refuzat un penalty, mutând un henţ în afara careului".**

Iosif Rotariu, deşi nemulţumit că n-a plecat cu trei puncte de la Motru, era totuşi satisfăcut de aportul jucătorilor: **"A fost un meci dificil pe un teren aproape impracticabil. Repriza a doua am dominat-o în totalitate şi cred că am scăpat o victorie pe care o meritam. Toţi băieţii s-au dăruit şi mă bucur că echipa nu s-a pierdut la 0-1, revenind. Doar neşansa ne-a privat de încă două puncte. Ca o echipă care se respectă, Poli a demonstrat că poate întoarce un rezultat."**

Vega se agaţă de paiul... înecaţilor de la Baia Mare

FC BAIA MARE - VEGA DEVA 0-0

Stadion "Solovan" (Sighetul Marmaţiei), teren moale, timp frumos, spectatori 1.000
Arbitri: M. Ionescu - A. Nicolae (ambii din Ploieşti), T. Murariu (Gura Humorului)
Observator: Aurel Corolan (Cluj).
Cartonaşe galbene: Moceanu - Dobrescu.
BAIA MARE: Chimiuc 6 - Roman 6,5 - Uşurelu 5 (68,Mureşan), Danciu 4, Mândrilă 4,5 - Ploscaru 4, I. Luca 4,5, Frunză 4 (66, Iordache 4), Moceanu 4 - Săvoiu 4, G. Pop 4.
Antrenor: Hartmuth Lang. Pe bancă: Manea - Condor, Fundarac.
VEGA: Cibotariu 6 - Tănasă 7 - Naniu 6,5, Berindei 5,5 (Ianu 5,5), Dobrescu 5,5, Chiliman 5,5 (61, Gabriel Dan) - Popa 6, C. Luca 6, Preda 5,5, Ştefan 5,5 - Szemely 5,5 (61,Răican 5,5)
Antrenor: Ionel Stanca. Pe bancă: Lipitor - Duţă.

Dacă Deva avea mai mult curaj...

A fost un joc foarte, foarte slab. De obicei antrenorii, după meci, au obiceiul să declare că partida a fost peste nivelul diviziei în care antrenează... Sâmbătă, la Sighet, lăsând la o parte orice declaraţie, meciul a fost... sub orice declaraţie.

Vega Deva, mai mult ca sigur a plecat spre Maramureş cu gândul obţinerii a cel puţin un punct. Punct pe care l-a obţinut. Acum poate regreta că n-a avut curajul de a forţa victoria. Pentru că s-ar fi putut. Dar era şi greu de crezut că Baia Mare poate juca atât de slab! Dacă după partida cu ARO Câmpulung băimărenii şi-au găsit un alibi arătând cu degetul spre arbitru, după partida cu echipa care a încasat acasă un sec 5-0 cu A.S.A orice scuză ar fi penibilă. Echipa lui Hartmuth Lang n-a arătat nimic, jucând la hazard, cu centrări plouate în careul oaspeţilor, iar cele două ocazii de gol n-au venit din faze lucrate, ci din bâlbe ale ambelor echipe. Singurul băimărean care a pus suflet a fost căpitanul Roman, care s-a zbătut ca gazdele să nu primească gol! Nici portarul Chimiuc n-a greşit niciodată şi în jocul anost al ambelor echipe şi-a găsit timp să dea indicaţii .... coechipierilor.

La Baia Mare, opinia generală a druckerilor e că declinul unei echipe "ruptă în două" de Ioan Sdrobiş nu poate fi oprit de Hartmuth Lang. Soluţia aleasă de Heinrich Schorsch este aducerea lui Nelu Nunweiller ca director tehnic. Nunweiller III trebuie acum să-şi demonstreze calităţi de magician pentru ca cea mai tânără echipă din Divizia B să nu devină cea mai tânără grupare din C...

MIRCEA GRUMAZ

Încruntare pe faţa tehnicienilor

Noul director tehnic al echipei F.C. Baia Mare, Nelu Nunweiller, pare pus pe muncă, criticând starea de fapt a echipei pe care tocmai a preluat-o: **"Sunt profund decepţionat. Mă aşteptam sincer la altceva. S-a jucat confuz fără nici un fel de veleităţi, totul la întâmplare. Măsurile pe care le voi lua vor fi... antrenamentele. Încă nu am semnat nici un fel de contract, urmează să discutăm zilele acestea. Pentru mine nu contează vârsta jucătorilor şi vor intra în teren cei care merită. Vreau să-l văd pe Piroska şi pe ceilalţi jucători care au fost îndepărtaţi. Aici este foarte mult de lucru, voi rămâne , nu mă voi mai duce la lotul feminin al României."**

De partea cealaltă, cu toate că a obţinut un prim punct în deplasare în acest campionat, Ionel Stanca nu părea foarte bine dispus: **"Stăm foarte prost cu banii. Avem patru jucători mai puţin decât anul trecut: Rahoveanu, Fartuşnic, Rădos şi Grosu. Dar nici anul trecut nu ni s-a dat nici o şansă şi uite că am scăpat..."**

În final, coach-ul devenilor a ţinut să comenteze şi situaţia echipei din Baia Mare: **"Bine că a scăpat de Sdrobiş! Avea vrăjeală în el! Baia Mare nu avea nevoie de Sdrobiş! Cu Staicu ar fi promovat în prima divizie!"**

Când e henţ?

Pe parcursul partidei, jucătorii deveni au protestat în două rânduri, solicitându-i centralului Mihai Tomescu penalty pentru două presupuse henţuri în careul gazdelor. Culmea, în minutul 84, când un şut aiurea i-a căzut pe mână lui Remus Mureşan în suprafaţa de pedeapsă, protestele au fost cam firave... A fost un penalty clar ca lumina zilei!

Spuse pe şleau

■ Precis că pentru lumea fotbalului acest "draw" obţinut de o echipă care anul trecut s-a salvat de la retrogradare în faţa unei grupări care a ratat "la mustaţă " barajul este o mare surpriză. Altfel cum am explica faptul că sâmbătă seara pe Antena 1 am fost informaţi că Baia Mare a câştigat cu 2-0!? Mult mai breji n-au fost nici cei de la Radio România Actualităţi care au "dat" scorul de 1-1...

■ F.C. Baia Mare va disputa şi următoarea partidă de acasă, cu A.S.A. Tg. Mureş, tot la Sighetu Marmaţiei. Apelul la CCN al echipei lui Schorsch a avut ca rezultat rejudecaera cazului, suspendarea terenului propriu fiind redusă de la 4 la 2 etape. Penibil este că, de această dată, motivul suspendării a fost faptul că portarul Solomayer l-a bruscat pe arbitru! De parcă Solomayer nu a fost pedepsit separat pentru faptele sale...

■ La plecarea din Baia Mare, jucătorii lui Vega Deva au primit din partea preşedintelui gazdelor, Heinrich Schorsch, câteva lăzi cu sticle conţinând suc de mere. Având în vedere că în Sighet apa potabilă are aspect de pastă, devenilor le-a picat sigur bine sucul pe drum...

Nunweiller, salvatorul?

Se pare că activitatea antrenorului băimărean Harmuth Lang, cel care după ce a ratat câştigarea barajului de promovare în C a fost demis de la Progresul Şomcuţa Mare, nu este pe placul patronului Heinrich Schorsch, acesta instalându-l în postul de director tehnic al clubului din Baia Mare pe Nelu Nunweiller III.

Fostul internaţional român care a câştigat, ca jucător, cu Dinamo, 5 titluri de campion al României şi a fost cu Fenerbahce campion al Turciei, a asistat la antrenamentul echipei din Baia Mare vineri dimineaţa fără însă să se amestece.

Implicarea lui însă pare de acum hotărâtă, din moment ce după meciul nul cu Vega Deva, din vestiarul gazdelor se puteau auzi din gura noului director tehnic crâmpeie de frază de genul: **"Trebuie să punem osul la bătaie ... Vă aşteaptă zile grele ... Vă bateţi joc ... Daţi cu piciorul în bani... Fotbalul ăsta se joacă şi din plăcere ..."**

Revine oare Cristi Vasc?

Într-o derută evidentă, antrenorul gazdelor Hardmuth Lang l-a folosit pe tot parcursul celor 90 de minute pe G.Pop, deşi acesta nu participase la antrenamente în ultimele două săptămâni, motivând absenţele sale prin susţinerea unor examene restante la facultate. A reapărut, surprinzător, şi Moceanu care n-a mai jucat de mult sub culorile galben-albastre.

Se pare însă că lotul se va împrospăta în această săptămână prin revenirea lui Ghindă, indisponibil de mai multă vreme, şi a lui Bumb. Este posibilă şi reapariţia lui Piroska, jucător dat afară de Ioan Sdrobiş. Pe de altă parte se zvoneşte că ex-băimăreanul Cristi Vasc, căruia în iarnă îi expiră contractul cu F.C. Braşov, îşi doreşte să revină la Baia Mare, să joace şi ... să antreneze!

Lui Tisza i s-a pus lacăt la gură!

UTA - FC DROBETA TR. SEVERIN 2-1 (2-0)

Stadion UTA, teren bun, timp frumos, spectatori 4.000
Arbitri: Gh. Negoiţă (Brăila) - C. Oprişan (Buzău), Fl. Hâncu (Braşov)
Observator: Grigore Macavei (Deva).
Cartonaşe galbene: Botiş, G. Radu.
UTA: Pap 6 - G. Radu 6.5 - Diaconescu (cpt) 6, Botiş 6, Zaha 5, Panin 5.5 - Baciu 6 (73, Prinţipu 4.5), Găman 5 (25, Bogoşel 6), Almăşan 6 (89. Ciba) - Mariş 6.5, Plisca 6.5.
Antrenor: Francisc Tisza. Pe bancă: Irimia - Turcan.
DROBETA: Ianu 6 - Joiţoiu 5 - Cojocaru 4.5 (46, Stoian 6), Cepoi 5, Jurcă (cpt) 6.5 - Dudan 6, Andreescu 6, Florescu 5 (63, Gherman 6), Schinteie 6, Lungan 5.5 - Axinte 5 (46, Boboescu 5).
Antrenor: Nicolae Ungureanu. Pe bancă: Badea - Dascălu.
Au marcat: 1-0, ALMĂŞAN (min. 29), care a reluat cu capul de la 7 m, sub bară, un balon centrat de către Mariş; 2-0, PLISCA (min. 30), din penalty, acordat ca urmare a unui fault comis de Cepoi asupra lui Mariş; 2-1 SCHINTEIE (min. 84), care a şutat formidabil de la 25 m, mingea căpătând o traiectorie curioasă.

Pe ambele echipe le-a cuprins teama

Lui Nae Ungureanu, Găldean și Băbaș i-au întors spatele și s-au dus la un turneu de fotbal al Poliției, iar căpitanul de drept, Oprița, s-a accidentat, astfel că Drobeta a cârpit cum a putut o linie de apărători. Nici pe Feri Tisza accidentările elevilor săi nu l-au ocolit. Ciubăncan și Drăgan n-au figurat nici măcar ca rezerve, iar Todea e încă suspendat. Acestea fiind datele problemei, nici UTA și nici Drobeta nu s-au avântat în joc, preferând prudența excesivă. Excepție de la această regulă au făcut Mariș și Plisca, cei care au creat un permanent pericol la poarta apărată de Ianu.

Arădenii și-au impus tactica de la început, dar pasele n-au mers întotdeauna bine, iar viteza a rămas scăzută. Goalkeeper-ul Drobetei și-a făcut cruce după ce a respins miraculos, cu șansă, o minge șutată de la distanță de către Panin, după care publicul a început să dea semne de nervozitate și plictiseală.

A venit însă norocosul minut 27, când Cepoi și Jurcă s-au ciocnit violent cap în cap, rămânând amândoi întinși pe gazon. Cepoi s-a ridicat primul, iar lui Jurcă i s-a aplicat un plasture pe arcadă. Când cel mai bun fotbalist al oaspeților a reintrat în teren, scorul era deja 2-0 și nimic nu mai era de făcut. Minutele s-au scurs liniștite până la pauză și doar golul încasat de Poli a mai dezmorțit asistența.

Imediat după reluare, Bogoșel a pornit vijelios într-o cursă de 40 m, Ianu a ridicat mâinile în semn de predare, dar mijlocașul UTA-ei s-a... speriat și a ratat. A mai urmat un cap al lui Almășan, scos in extremis, și apoi pe teren a început... comedia erorilor. S-a pasat atât de mult fără adresă, încât publicul a trecut la fluierături. Odată cu introducerea lui Gherman, jocul oaspeților s-a ordonat. În min. 75, Pap a salvat golul plonjând disperat spre bocancul ex-timișoreanului, dar n-a mai putut face nimic la șutul lui Schinteie.

Pentru a feri meciul de un rezultat surpriză, centralul Negoiță i-a pus capăt cu un minut mai devreme, deși existau destule motive pentru câteva minute de prelungire.

STELIAN ROTARIU

OMUL ZILEI

CĂLIN MARIŞ

Începutul campionatului a fost dezastruos pentru nouarul UTA-ei. Totul a culminat în partida UTA - Poli, când Mariș s-a văzut înlocuit după mai puțin de o jumătate de oră. Contra Drobetei, Călin a contribuit decisiv la înscrierea celor două goluri, prin centrarea adresată lui Almășan și prin obținerea loviturii de la 11 m. În repriza a doua, asemenea altor colegi, Mariș s-a stins, însă jocul său din prima parte a fost răsplătit cu numeroase aplauze.

"Sincer să fiu, nu mă așteptam să fiu ales jucătorul meciului. Din păcate, în repriza a doua noi n-am jucat mai nimic. Bine că mi-am adus și eu contribuția la această victorie. Eram și mai mulțumit dacă înscriam barem un gol".

Conferinţă de presă cu sandviciuri, cafea şi... Ioan Kocsis-Josan

După partida UTA - Poli, în care antrenorul Tisza a dat cu scaunul în gard și a declarat ce a declarat, conducerea clubului UTA a hotărât să interzică accesul presei în zona vestiarelor, atât la începutul, cât și la sfârșitul meciurilor. S-a organizat astfel o conferință de presă în cele mai civilizate condiții, prezenți fiind Mihai Jivan, Nicolae Ungureanu și avocatul Ioan Kocsis-Josan, acesta din urmă fiind ofițerul de presă al UTA-ei. Însă preocuparea sa cea mai importantă este se pare de a da sfaturi ziariștilor despre modul cum ar trebui să scrie.

Primul care a luat cuvântul a fost Nicolae Ungureanu. **"A fost un joc plăcut, care se putea încheia cu o victorie și mai categorică a gazdelor, dar și cu un rezultat de egalitate, dacă am fi înscris mai devreme prin Gherman. Consider că UTA are o echipă foarte robustă, o felicit pentru jocul practicat și pentu superbul gol marcat. Am câteva rețineri privind acordarea loviturii de la 11 m, însă arbitrul e suveran. Scorul de 2-0 e întotdeauna foarte periculos și noi am riscat în repriza a doua pentru a crea ocazii de gol. Golul nostru a fost destul de norocos. Gherman nu este pus la punct cu pregătirea fizică și de aceea nu este titular. Vreau să îl felicit pe Jurcă, care, deși accidentat, nu a părăsit terenul. Nici nu aveam cu cine să îl înlocuiesc!"**

La rândul său, antrenorul secund al arădenilor, Mihai Jivan, a spus: **"Noi am știut că vom juca cu o echipă foarte dificilă, cu o apărare foarte bună. În lotul nostru s-a observat lipsa lui Drăgan și Ciubăncan, cei care dau sarea și piperul echipei. Avem în formație 6 sau 7 studenți care au avut examen săptămâna aceasta și din acest motiv programul de antrenamente s-a desfășurat pe grupe. De aceea nu a existat coeziune și coerență în jocul nostru. Le mulțumesc spectatorilor că ne înțeleg și apreciază munca acestui om care se numește Tisza și care a avut tăria să stea astăzi pe bancă".**

Ultimul cuvânt a aparținut avocatului Kocsis-Josan. **"Atmosfera creată de o parte a presei influențează negativ condițiile în care se desfășoară activitatea de performanță. Noi vă solicităm colaborarea pentru a reuși să creăm o atmosferă de emulație propice performanței, iar acolo unde greșim să fim pe bună dreptate criticați. Consider neelegant faptul că presa recurge la atacuri la persoană. Rolul presei, ca să folosesc un cuvânt de-al dvs., este cuvântul care zidește, ori noi cosntatăm intenții demolatoare, pe care sincer nu le înțelegem".**

S-a înfiinţat Liga suporterilor din Transilvania şi Banat

Comitetul de inițiativă al acestei ligi este format din Petre Botiș (președinte), Florin Remețan, Bruno Biringer, Viorel Sima și Alecu Luca (vicepreședinți). Printre obiectivele principale ale activității se menționează: susținerea ehipei naționale a României, eliminarea actelor de vandalism de pe stadioane, organizarea de turnee de minifotbal, organizarea manifestărilor legate de sărbătorirea centenarului fotbalului românesc. În scurt timp se va lua legătura cu galeriile Timișoarei și a Reșiței, pentru aderarea la Ligă. De asemenea, Liga protestează la FRF împotriva suporterilor orădeni, care au dat foc tricolorului la partida FC Bihor - UTA.

Prima acțiune a Ligii Suporterilor din Transilvania și Banat se va desfășura cu ocazia partidei Ungaria - România, programată în 14 octombrie, la Budapesta. Prețul informativ al excursiei este 200.000 lei, iar relații se pot obține la telefonul 057 / 281.330.

Columbia Pictures presents: Revine "Omul cu biberon"

ASA TG. MUREŞ – CORVINUL 2-0 (0-0)

Stadion "Municipal", teren denivelat, timp înorat, spectatori 1000.
Arbitri: S. Burloiu (Galaţi) - P.Gheba (Tulcea), M.D.Sandu (Buzău).
Observator: Constantin Gheorghe (Suceava).
Cartonaşe galbene: Gheară, Marian Dinu.
ASA: Bendorfean 6-Ciula 6-Kovacs 6, Fl. Luca 6, Lup (cpt) 6, Torok 6, Petelean 6, Gabor 6, Zsigmond 6 (60, Roşca 6,5) - Fl.Miclea 6, 5 (70, Pâslaru), Stanciu 8 (87, Enyedi).
Antrenor: George Ciorceri. Pe bancă: Farcaş - Porav.
CORVINUL: Ceclan 7 - Gheară 6,5 - Procorodie 5, Haidiner 5,5 M.Dinu 5, 5 - Chezan 5,5 - Andrei 5 (88, Babaţi), Costăchescu 6,5 Maxim 5 (72, Mitrică 6) - Păcurar 5, Şandor 6.
Antrenor: Florea Văetuş. Pe bancă: Clep - Sterean, Chira.
A MARCAT: 1-0 STANCIU (min.61), dintr-un penalty inventat, în urma unui duel Costăchescu - Roşca; 2-0 STANCIU (min. 75), "cap" în diagonală de la 6 metri, la centrarea lui Florin Luca, de pe flancul stâng.

VĂETUŞ MERGE LA TIMIŞOARA LA VICTORIE!

"Felicit gazdele pentru jocul prestat dar ASA a fost ajutată de centralul din Galați, care i-a acordat un penalty gratuit. Asta este. Trebuie să jucăm în continuare cât putem mai bine iar la Timișoara vom merge la victorie. Totul este să ne lase arbitrii în pace iar Marius Păcurar să-și probeze valoarea reală", a declarat după meci Florea Văetuș, antrenorul unor hunedoreni întorși mereu pe scut din deplasări. Din cealaltă tabără George Ciorceri a spus: **"Am obținut o victorie frumoasă la capătul unui meci bun. Am speculat mai bine impreciziile oaspeților și ne-am adaptat mai bine terenului de joc. Stanciu a fost din nou vioara întâi și dacă o ținem tot așa nu văd cum să nu trecem și de FC Baia Mare"**. Într-adevăr Stanciu & co se pregătesc de o vizită în Dealul Florilor la adăpostul unei serii de 3 succese, golaveraj 9-0!

"Furnaliștii", tot învinși, dar acum și fără gol marcat

Astăzi, marți 22 septembrie, se împlinesc 5 luni de la ultimele puncte cucerite de hunedoreni în deplasare, adică de la acel neverosimil 3-0 la Timișoara, cu Poli. Sâmbătă, trupa lui Văetuș a suferit al 8-lea eșec succesiv extern, de această dată la zero, după ce la precedentele trei ieșiri măcar marcaseră, semn că "furnaliștii" sunt niște excursioniști neinspirați.

După excelentul sejur devean, gazdele au abordat oarecum deconectat jocul cu Corvinul, dar n-a fost tocmai o joacă partida cu Haidiner &co, aceștia pregătindu-se destul de conștiincios pentru abordarea cât mai concretă a trupei lui Ciorceri și operând câteva schimbări de efectiv. Socotelile de acasă nu s-au potrivit însă cu cele de pe Mureș, ASA, cu omul orchestră Stanciu, reușind să-i țină pe hunedoreni departe de buturile lui Bendorfean și forcingul ei spărgând blocul defensiv al grupării de pe Cerna. În prima parte, acțiunile variate, purtate în viteză și cu dese schimbări de ritm, au dus la un 2-0 la...bare, Ceclan fiind salvat la excelentele execuții tehnice ale lui Ciula și Stanciu.

La reluare am văzut două echipe renăscute și un arbitru gălățean care a acordat penalty în careul greșit: nu în favoarea Corvinului, la faza din minutul 51, ci pentru târg-mureșeni, peste alte 10 minute, "călăul" Stanciu executându-l pe altfel imbatabilul Ceclan. Hunedorenii și-au spus că nimic nu-i încă pierdut, liderul Mitrică a fost aruncat în luptă, dar neînchegarea parteneriatului ofensiv Șandor - Păcurar, ultimul având o nouă zi nefastă, a fost decisivă. Ciula și Lup au fost de netrecut iar la poarta adversă "killerul" Stanciu a pus pecetea cu fruntea, într-o fază în care n-a fost blocat. Mitrică, Șandor și Babați l-au testat în final pe Bendorfean dar zarurile erau deja aruncate și un public care ar merita premiul Oscar pentru fair-play și-a gratulat niște favoriți urcați în clasament.

VIOREL NICULA

FILAT DE CAMPIONI, STANCIU "DUBLEAZĂ"

Autor al unui hat-trick în runda precedentă, la Deva, Mircea Stanciu, atacantul târg-mureșean, a reușit un nou joc de excepție, trăgându-și echipa după el, ajutând chiar și în faza de apărare, fiind la construcție și înscriindu-se din nou pe lista marcatorilor, acum cu o "dublă", toate acestea sub privirile unui trimis al Stelei! Într-o ambianță de presă, Stanciu a spus: **"Am avut ceva emoții dar, repet, biberonul fiicei mele, Roxana, pe care o iubesc foarte mult, mi-a adus din nou noroc, reușind să-i frig și pe hunedoreni".**

BURLOIU, LA AL TREILEA PENALTY ÎMPOTRIVA CORVINULUI

"Ori omul ăsta e tâmpit, ori eu sunt prost. Cum de a acordat un penalty pe care nu l-a văzut nimeni?" exclama după meci, plin de supărare, secundul hunedorean **Dubinciuc,** la adresa centralului gălățean **Sorin Burloiu**, care a acordat două penalty-uri împotriva Corvinului și la partida din turul sezonului trecut, 1-1 la Deva. În minutul 50, la șutul de la 18 metri al lui Maxim, târg-mureșeanul Ciula a întins o mână nevinovată, nevăzută însă de înaltul-blond de la Dunăre. În minutul 61, însă, Burloiu a dictat nonșalant penalty. Stanciu a centrat în careu și Roșca, introdus de un minut în teren, a alunecat înaintea săriturii, căzând pe Costăchescu. Centralul a considerat probabil că mijlocașul hunedorean l-a tras cu mâinile de tricou pe Roșca, dar dacă tot ar fi făcut-o, de ce nu i-a acordat un cartonaș galben? Nici spectatorii, care parcă au urmat îndemnul din afișul de meci, lipit în diverse locuri în Târgu Mureș, **«Vă așteptăm la stadion să susținem cu fair-play echipa favorită»** și nici comentatorul radio Septimiu Cioloboc n-au apreciat drept corectă decizia lui Burloiu, de-a arăta punctul cu var. **Ce să spun? Am jucat destul de bine, dar dacă nu ne-ar fi făcut arbitrul probleme, pe cinstite, poate am fi spart gheața. Burloiu a fost din nou contra noastră"**, a spus vicele Ion Stan, despre arbitrul cu care totuși Corvinul a avut noroc în primăvară pe Bega, 3-0 cu Poli.

ULTIMII 20 DE ANI: 15 VIZITE ŞI DOAR UN "V"

Două remize cu goluri și trei eșecuri la zero este captura hunedorenilor la vizitele la Târgu Mureș în ultimele sezoane în eșalonul secund; 3-3 în '94 - '95, 0-4 în '95 - '96, 2-2 pe 26 aprilie '97 și 0-1 pe 21 martie '98. Înainte, în ultimii 20 de ani, alb-albaștrii s-au mai deplasat de 10 ori în fieful fostei trupe a lui Bölöni, de fiecare dată în prima ligă, obținând o singură victorie, 2-1, în sezonul '88 - '89. În rest: 0-2 în ediția '91 - '92, când ambele echipe au retrogradat la braț de pe ultimele două locuri și 1-2 ('87 - '88, '85 - '86, '83 - '84), 0-2 ('84 - '85), 0-3 ('82 - '83), 0-4 ('81 - '82), 0-0 (80 - '81) și 1-5 ('78 - '79).

AZZURRA - BIANCA ÎN COLIMATORUL GAZDELOR

Galeria "azzurra - bianca" a Corvinului, alcătuită din vreo 40 de fani, dotați cu steaguri, a fost taxată pe bună dreptate de spectatorii târg-mureșeni, când și-a împopoțonat arsenalul verbal cu trivialități de Ghencea, Giulești sau Ștefan cal Mare. Așadar, fair-play desăvârșit la Târgu-Mureș, mai rău stând gazdele doar cu gazonul, deteriorat după găzduirea unui concert rock în perioada 16 - 18 septembrie. De acest lucru s-au convins corviniștii, care au înnoptat înaintea partidei la hotelul Hefaistos din Sovata, deplasându-se la Târgu-Mureș în ziua meciului, încă dinaintea întâlnirii, când au luat un prim contact cu suprafața de joc la ora 9:45.

VĂETUŞ SCHIMBĂ PERSONALUL

Această deplasare a însemnat pentru **Decebal Gheară** și **Florin Maxim** titularizarea în premieră în garnitura Corvinului. Primul, utilizat ca libero, ne-a spus: **"Pentru mine este foarte greu, existând o concurență puternică din partea lui Sterean, pentru acest post. Sper să joc și la Timișoara".** Tânărul internațional de tineret **Florin Maxim** s-a arătat surprins de utilizarea sa: **"Mai am 2 ani de contract cu Corvinul și dacă voi evolua bine, oferta Stelei s-ar putea concretiza cândva".** Tot la inovații să trecem folosirea lui Marian Dinu ca fundaș stânga, plus folosirea lui Romicu Andrei. Liderul Mitrică a fost introdus abia spre final, la 0-1.

SORIN BOTIȘ

- S-a născut în 14.04.1978 la Arad
- A început fotbalul la Olimpia Bujac - a trecut apoi la Strungul (antrenor Francisc Tuşa) şi la Romvest (antrenor Francisc Tisza).

“Mi se pare absurd să pleci din Divizia B în... Anglia!”

REP.: **La Moneasa, în cantonament, ai spus că nu eşti prea mulțumit cu cât câştigi la UTA. Ți-ai schimbat părerea?**

S.B: La nivelul la care jucăm, e bine. Normal, ca şi oricare fotbalist aş dori să am bani mai mulți. Asta e fotbal, dacă poți să câştigi mai mult e bine, dacă nu, nu.

REP.: **Tu ai semnat contractul destul de târziu, cu câteva zile înaintea primei etape.**

S.B.: Într-un fel acest contract mi-a fost impus. Mi s-a spus că italienii n-au atâția bani cât am cerut eu. Şi decât să stau, să nu joc, am zis că e mai bine să semnez pe trei ani. Sper că după trei ani voi avea un contract mai mare. Până acum n-a auzit nimeni de mine. Ce am jucat, jumătate de campionat?

REP.: **Sorine, tu ai fost curtat de Dinamo. Cum n-a auzit nimeni de tine?**

S.B.: Bine, am fost cu ei în cantonament la Sovata şi în turneu în Italia. Domnul procuror Palcu m-a dus la Dinamo.

REP.: **Înainte te-a văzut cineva de la Dinamo sau te-a dus cineva din Arad cu forța la Bucureşti?**

S.B.: Domnul Palcu îl cunoştea pe Cornel Dinu. Înainte de a merge la Dinamo, nu m-a văzut nimeni.

REP.: **Transferul nu s-a realizat. Mai mult, ai fost dat afară din liceu pentru absențe!**

S.B.: Aşa e. Acum sunt elev la seral, la liceul din Miniş şi la vară vreau să iau bacalaureatul!

REP.: **Ce-i povestea asta cu Anglia? Se pare că vei pleca la o probă...**

S .B.: Eu ştiu ce să zic? Am citit şi eu în ziar. Cred că e prematur să plec din divizia B de la noi în Anglia. Altceva ar fi dacă UTA ar fi în divizia A.

REP.: **Pe tine te-a anunțat cineva ceva concret?**

S.B.: Domnul Lupaş n-a spus nimic. Doar doctorul Pârvulescu mi-a cerut paşaportul. Şi l-am adus la club.

REP.: **Ce crezi că înseamnă a da un test în Anglia?**

S .B.: O experiență în plus nu strică. Cum am dat la Dinamo, pot să dau şi acolo, dacă mă duce cineva.

REP.: **Ce ar reprezenta pentru tine un antrenament alături de Gascoigne?**

S.B.: Ar fi ceva extraordinar!

REP.: **Îți place fotbalul englezesc?**

S.B.: Dacă mă gândesc bine, am ceva calități pentru fotbalul englez. Părerea mea e însă că e absurd să mergi din divizia B în Anglia.

REP.: **Ți-ai dori să joci mai întâi în divizia A?**

S.B.: Bineînțeles! Dacă aş juca bine în divizia A, sau foarte bine, atunci aş putea să dau probă la o echipă din Anglia.

REP.: **Nu e nici un secret că între conducerea UTA-ei şi presă există tensiuni. Se spune că presa este împotriva clubului, că noi stricăm atmosfera din sânul echipei. Simți acest aspect?**

S.B.: Eu nu ştiu dacă presa este împotriva clubului. Presa preia informații de la conducere. S-a scris că noi suntem bețivi, că nu avem valoare. Conducerea a declarat aşa ceva, dar până la urmă s-a dovedit că avem ceva rezultate. Eu cel puțin vreau să joc în divizia A, aici la Arad.

REP.: **Vezi că acest obiectiv este abia peste 2-3 ani. Mai trebuie să aştepți...**

S.B.: Probabil că nu sunt fonduri. Italienii vor să facă ceva, dar fără sprijinul Aradului nu se poate. După câte am văzut ei, italienii singuri nu vor reuşi.

REP.: **Ce te mai frământă, Sorine?**

S.B.: Bine ar fi dacă purtătorii de cuvânt ai UTA-ei n-ar mai declara prin ziare tot felul de probleme. Suntem făcuți fără creier, fără materie cenușie, suntem făcuți bețivi. Ieşi în oraş şi zice lumea, uite-l pe ăla ce joacă fotbal la UTA, e bețiv! Te deranjează ca om, nu numai ca jucător. Nu-ți convine să vină orişicine să zică către tine, “băi, bețivule!”

STELIAN ROTARIU

S.C. **VOSS** S.R.L. Tomnatic

Oferă sămânță certificată de:

ORZ Elită - soiul PRECOCE

GRÂU Elită - soiul ALEX

în schimb de orz în raport de 1,5 kg orz pentru 1 kg sămânță

Relații la tel. 094-539.887 — 092-258.374 sau Tomnatic 186

CLASAMENT

	Echipa	TOTAL						Penalty-uri				ACASĂ					DEPLASARE					Adevăr
								În Fav.		Împotr.												
								Tot	Mar	Tot	Mar											
1	EXTENSIV	8	6	2	0	22-8	20	6	6	1	1	4	4	0	0	13-3	4	2	2	0	9-5	+8
2	ARO	8	6	0	2	16-10	18	2	1	4	3	4	4	0	0	10-4	4	2	0	2	6-6	+6
3	GAZ METAN	8	4	2	2	10-9	14	0	0	0	0	4	4	0	0	8-2	4	0	2	2	2-7	+2
4	UTA	8	3	4	1	14-7	13	2	2	1	1	4	3	1	0	11-3	4	0	3	1	3-4	+1
5	ASA TG.M.	8	4	1	3	14-12	13	1	1	0	0	4	3	1	0	6-1	4	1	0	3	8-11	+1
6	POLI	8	3	3	2	18-11	12	1	0	0	0	4	3	0	1	14-5	4	0	3	1	4-6	0
7	UNIREA DEJ	8	4	0	4	13-14	12	2	2	1	1	4	4	0	0	11-1	4	0	0	4	2-13	0
8	DROBETA	8	3	2	3	11-6	11	0	0	3	3	4	3	1	0	10-1	4	0	1	3	1-5	-1
9	FC BIHOR	8	3	2	3	8-9	11	2	2	2	2	4	3	1	0	6-2	4	0	1	3	2-7	-1
10	CORVINUL	8	3	1	4	15-15	10	6	6	4	4	4	3	1	0	12-5	4	0	0	4	3-10	-2
11	INTER SIBIU	8	3	1	4	13-14	10	1	1	4	4	4	3	1	0	9-3	4	0	0	4	4-11	-2
12	DACIA	8	3	1	4	10-13	10	4	4	1	1	4	3	1	0	8-3	4	0	0	4	2-10	-2
13	CHIMICA	8	3	1	4	11-17	10	1	1	2	2	4	3	1	0	10-5	4	0	0	4	1-12	-2
14	JIUL	8	3	0	5	7-19	9	0	0	4	4	4	3	0	1	6-4	4	0	0	4	1-15	-3
15	MOTRU	8	2	2	4	11-14	8	1	1	2	2	4	2	1	1	7-4	4	0	1	3	4-10	-4
16	ALBA IULIA	8	1	4	3	11-13	7	3	3	2	2	4	1	3	0	7-3	4	0	1	3	4-10	-5
17	BAIA MARE	8	1	3	4	7-11	6	1	1	1	0	4	1	2	1	5-2	4	0	1	3	2-9	-6
18	VEGA DEVA	8	1	3	4	5-14	6	1	0	2	1	4	1	2	1	4-8	4	0	1	3	1-6	-6

ECHIPA FOTBAL vest

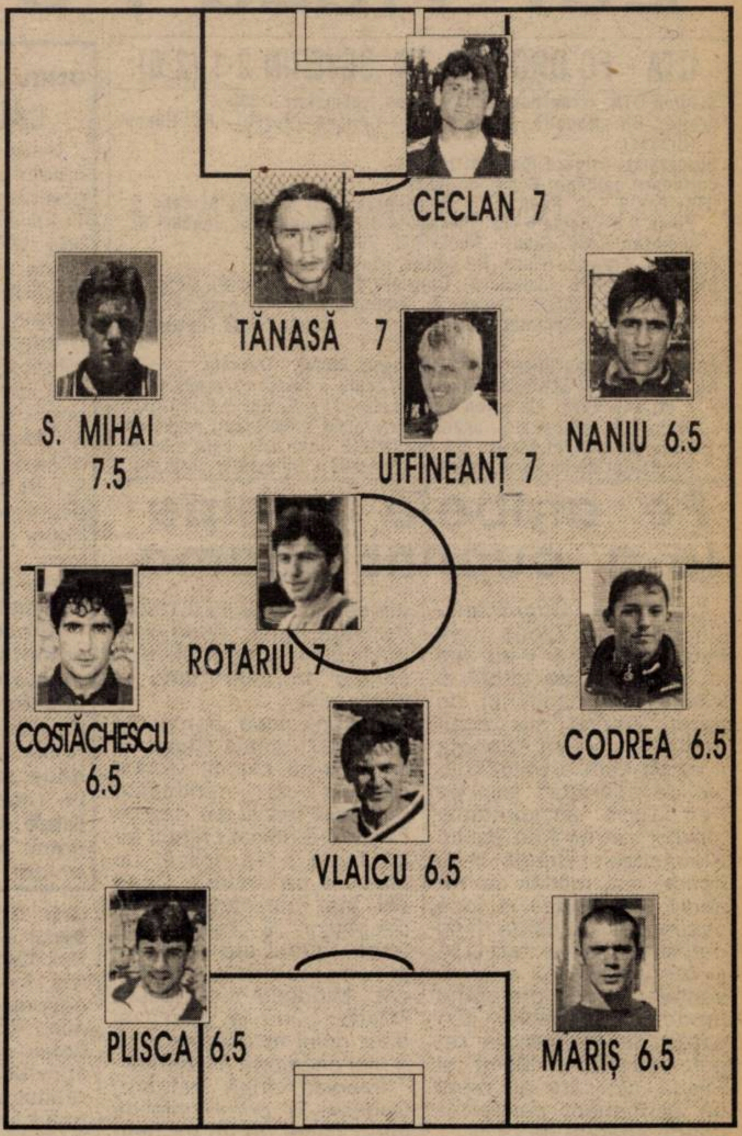

DOAR 5 VICTORII EXTERNE ÎN 72 DE JOCURI!

Din nou nici o victorie externă în etapa de sâmbătă a Diviziei B, seria a II-a. De altfel, în cele 72 de jocuri disputate până acum în ediția 1998 - 1999, oaspeții s-au impus doar de 5 ori (!), izbânzile aparținând lui ASA Tg.Mureș și celor două formații clasate pe primele două locuri, Extensiv Craiova și ARO Câmpulung, câte două în contul fiecărei echipe.

În etapa a 8-a tocmai aceste două grupări s-au aflat față în față. **EXTENSIV CRAIOVA - ARO 3-1 : M.Rus (11), Șoavă (20 - penalty), Neagoe (50 - penalty) - Zadea (45).** Pentru a 3-a oară consecutiv muscelenii au cedat la două goluri diferență în Bănie, după 0-2 la 26 octombrie '96 și 2-4 în aprilie anul curent.

Tot două penalty-uri au fost dictate și la Târnăveni. **CHIMICA - F.C. BIHOR 3-2: Marcadonatu (3), F.Tudose (31), Ungureanu (41 - penalty) - S.Mărgineanu (26), Ciocan (87 - penalty).** Oaspeții au marcat primele goluri în deplasare în acest campionat, în timp ce băieții din Târnăveni și-au respectat norma de cel puțin două goluri înscrise acasă pe meci.

A șasea parte din totalul golurilor marcate (24, 18 gazdele, 6 oaspeții) au fost consemnate la Dej. **UNIREA DEJ - JIUL PETROȘANI 4-0: Cremenițchi (12, 82), Șuvagău (47 - penalty), Sălăjan (89).** A 4-a victorie consecutivă acasă a gazdelor și a 4-a înfrângere externă a minerilor, care în ediția 1995 - 96 reușeau un scor alb la Dej. A fost odată ...

Remiză într-un derby județean. **INTER SIBIU - GAZ METAN 1-1: Galea (20) - Hanc (88).** Primele puncte pierdute pe arena “Municipal” de trupa lui Adi Văsăi, care în primăvară spulbera cu 4-0 pe Gaz Metan. În minutul 80 golgeterul oaspeților, Iorga, a văzut cartonașul roșu.

Fără victorie de la 1 august, gruparea din Alba Iulia, fără antrenorul principal Romulus Gabor, care a părăsit echipa, a clacat și la Pitești, **DACIA - UNIREA 2-0 : Simescu (64), Dogaru (89 - autogol).** Ardelenii au încheiat primul joc extern în acest campionat fără să scuture plasa porții adverse, dar la fel de adevărat este faptul că până acum au avut câte un penalty în fiecare deplasare! Unirea a pierdut a 3-a oară la Pitești, după 2-3 în mai 1997 și 0-3 la 6 mai 1998.

ET. VIITOARE:

Et. 9 (sâmbătă, 26 septembrie): Unirea Alba Iulia – Unirea Dej; ARO – Dacia Pitești; FC Baia Mare – ASA; FC Drobeta – Chimica Târnăveni; FC Bihor – Motru; Gaz Metan – Extensiv; Jiul – UTA; Poli – Corvinul; Vega Deva – Inter Sibiu.

REZULTATE B1:

Sportul Studențesc - Dacia Brăila 3-0; Chindia Târgovişte - Tractorul Braşov 5-0; Metrom Braşov - Rulmentul Alexandria 2-0; Petrolul Moineşti - Nitramonia Făgăraş 4-0; Gloria Buzău - Cimentul Fieni 0-0; Dunărea Galați - Rocar Bucureşti 2-3; Poiana Câmpina - Laminorul Roman 0-0; F.C. Braşov - Precizia Săcele 3-0; Midia Năvodari - Politehnica Iaşi 1-1.

În clasament: 1. **F.C. Braşov 20 p**. (17-2); 2. **Petrolul Moineşti 16 p**. (15-8); 3. **Chindia Târgovişte 13 p**. (15-8)... 16. **Sportul Studențesc 9 p**. (8-12); 17. **Dunărea Galați 8 p**. (8-16); 18. **Dacia Brăila 2 p**. (3-18).

Golgeterii B2:

6 goluri - **Stanciu** (ASA) ; **5 goluri** - **Neagoe** (Extensiv), **Galea** (Inter Sibiu);**4 goluri** - **M. Rus** (Extensiv), **Iorga** (Gaz Metan), **Bardac** (Alba Iulia), **Axinte** (F.C. Drobeta), **Corban** (Poli), **Almășan** (UTA) ; **3 goluri** - **Cristescu** și **F.Popescu** (ambii Extensiv), **S.Pop** și **Șuvagău** (ambii Dej), **Dumitrescu** și **Mihart** (ambii ARO), **Mitu** și **N.Petre** (ambii Motru), **Mara** (Inter), **Mândroc** (Alba Iulia), **Pusztai** (Târnăveni), **Vlaicu** (Poli), **Păcurar, Șandor** și **Mitrică** (toți Corvinul), **Plisca** și **Drăgan** (ambii UTA), **Preda** (Vega).

Cititorii noştri, câştigătorii noştri!

CHIBIŢ

Deveniţi milionar cu Fotbal Vest!

TALON "CHIBIŢ" 9

	MECI	Pr.
1.	Petrolul Ploieşti - C.S.M. Reşiţa	
2.	Jiul Petroşani - U.T.A.	
3.	Poli Timişoara - Corvinul Hunedoara	
4.	Vega Deva - Inter Sibiu	
5.	Minerul Certej - Minerul Lupeni	
6.	Electrica Tmş. - Metalurg. Cugir	
7.	Inter Arad - C.F.R. Cluj	
8.	U.V. Arad - Olimpia Gherla	
8.	Phoenix Baia Mare - Telecom Arad	
10.	Victoria Zăbrani - Păulişana Păuliş	
11.	AC Parma - Juventus Torino	

Numele şi prenumele

....

....

Adresa..............

....

....

....

....

Concursul **"CHIBIŢ"** este exact pe gustul dvs., fiind unul de pronosticuri sportive! Pe tot parcursul turului vom publica săptămânal câte un talon cu 11 meciuri din diviziile A, B, C, D, completate uneori cu partide din campionatul Italiei, Angliei, Germaniei, Spaniei sau Ungariei. Vă rămâne doar să vă exprimaţi opţiunile prin clasicele **1, X sau 2**, să decupaţi talonul şi să-l trimiteţi pe **adresa redacţiei (vezi pag. 2)** sau la **Căsuţa Poştală 490, O.P. 3. Timişoara 1900. Nu sunt admise în concurs taloane cu ştersături!**

În fiecare săptămână, cel mai inspirat CHIBIŢ va fi premiat cu **200.000 lei.** În cazul în care mai mulţi participanţi vor fi la egalitate, premierea se va face prin tragere la sorţi. Premiile vor fi expediate prin poştă.

IMPORTANT

Plicurile cu taloanele CHIBIŢ 9, pentru a participa la concurs, trebuie să aibă ştampila poştei de cel târziu, JOI, 24 septembrie.

Taloanele trebuie expediate PRIN POŞTA!

Excepţional

Concursul **"CHIBIŢ"** vă oferă o bucurie în plus de Crăciun! În ajunul Sărbătorilor de iarnă, după încheierea turului în campionatele interne, vom întocmi un clasament general, rezultat prin adiţionarea tuturor pronosticurilor exacte ale dvs. indiferent de numărul de participări! De Crăciun, deci, vom premia primii trei clasaţi cu **1.000.000, 500.000,** respectiv **300.000** de lei!

CHIAR DACĂ NU CÂŞTIGAŢI ÎNTR-O SĂPTĂMÂNĂ, CU PERSEVERENŢĂ, PUTEŢI CÂŞTIGA MULT MAI MULT ÎN FINAL!!!

Atenţie

FIECARE PARTICIPANT ARE DREPTUL SĂ TRIMITĂ UN SINGUR TALON..

Concursul CHIBIŢ 7 a fost cel mai dificil, rezultatele obţinute fiind elocvente. Tragerea la sorţi dintre cei doar 11 concurenţi care au reuşit 8 rezultate exacte l-a desemnat pe **LUNG TRAIAN** din Timişoara, str. Grădinii nr. 3, Bl. 3, Sc. B, Ap. 12, drept câştigător al celor 200.000 de lei oferiţi săptămânal. Cele 7 rezultate exacte reuşite de **Verşan Vasile** din Lugoj i-au adus şi poziţia de lider în clasamentul general cu 54 de puncte. În continuare vă prezentăm pe cei clasaţi de la locul 2 în jos: **Belcea Nicolae** (Reşiţa) - 53; **Ianc Sorin** (Iecea Mare) - 53; **Dumitriu Răzvan** (Timişoara) - 52; **Novac Marian** (Timişoara) - 50; **Bonţu Gheorghe** (Reşiţa) - 49; **Lörincz Alexandru** (Arad) - 49; **Rus Adrian** (Chişoda) - 49; **Brumar Nicolae** (Reşiţa) - 48; **Biro Attila Mihai** (Timişoara) - 48; **Husar Remus** (Timişoara) - 48; **Mozoş Valentin** (Deva) - 48; **Şandru Marius** (Timişoara) - 48, **Nagy Ladislau** (Timişoara) - 48.

CAMERA ASCUNSĂ A LUI FOTOFUCHS

N-am avut loc nici pe banca de rezerve...
Eu n-am avut loc ... de Hotoboc
Eu n-am ajuns să fiu rezervă. Mi-am dat direct demisia

DUPĂ CE ÎN ULTIMII ANI LA POLI A FOST INFLAŢIE DE "ÎNGERI PĂZITORI", ACUM ÎN POARTA ALB-VIOLEŢILOR... BATE VÂNTU' *FRUNZĂ*-N DUNGĂ. (Urai, Ţurcaş şi-Almăşan / Nu au mai intrat în plan)

URECHEA CIULITĂ

PETRE MEHEDINŢU (preşedinte F.C. Poli): **"Nu ştiu când ne vom mai întâlni în deplasare cu o echipă aşa de slabă ca Motru. Trebuia să câştigăm"**.

GHEORGHE MIHAI BÂRLEA, prefectul judeţului Maramureş, la meciul codaşelor F.C. Baia Mare şi Vega Deva, jucat la Sighet: **"Aşa echipă slabă n-am avut de când vin la fotbal"**.

VALI MICULESCU (jucător la Poli), care l-a înlocuit în ultimele secunde ale întâlnirii de la Motru pe Sorin Vlaicu: **"Când a ajuns mingea la mine, arbitrul a sesizat pericolul şi a fluierat sfârşitul"**.

PETRE VLĂTĂNESCU, noul secund al ceferiştilor timişoreni, către Arpad Mikloş, portarul alb-vişiniilor, care s-a deplasat cu bicicleta la antrenamentul de vineri, pe distanţa vestiare terenul doi, din spatele arenei de la Gara Mare: **"Vezi Arpi, dacă ai fi la Real Madrid, ai merge cu minicarul care transportă jucătorii accidentaţi"**.

CONSTANTIN GHEORGHE, observatorul partidei A.S.A. - Corvinul, revăzându-se cu antrenorul oaspeţilor, Florea Văetuş, şi referindu-se la podoaba capilară "cernită" a acestuia: **"Ce faci, Florică, te-apuci să zugrăveşti?"**

IOAN SDROBIŞ (antrenor CSM Reşiţa), după meciul echipei sale cu FCM Bacău: **"Aş vrea să mă arbitreze Corpodean în Giuleşti şi în Ghencea. Cu un asemenea arbitru aş duce puncte cu carul din deplasare"**.

FLORIN HALAGIAN (antrenor FCM Bacău), replicându-i la conferinţa de presă a meciului de la Reşiţa unui ziarist mai în vârstă, de la Gazeta Sportului, care-l întrebase dacă se consideră mulţumit de remiză: **"Cred că a sosit momentul ca şi ziariştii mai experimentaţi să afle că un rezultat de egalitate nu avantajează pe nimeni. Cei tineri au învăţat deja acest lucru"**.

IOAN SDROBIŞ, la finele partidei de sâmbătă, din Valea Domanului: **"Mircea Bătrânu n-a prea pus osul pe parcursul celor 90 de minute. Se pare că nici la înfrângere n-ar fi fost supărat"**.

BUGS BUNNY

TOP ŞI ANTI TOP

ÎNTRE CEZAR...

1. **COSTICĂ RĂDULESCU**. După retrogradarea din vară, puţini ar fi anticipat ca UMT să aibă "+6" şi să fie înscrisă ferm în lupta pentru promovare. Fără a "ridica statui", dacă nea Costică n-ar fi fost, mai nimic n-ar fi fost. Succesul într-un loc greu accesibil, la Zlatna, aduce zâmbetul pe faţa schimonosită a "C"-ului timişean...

2. **POLI**. Al 3-lea draw consecutiv în deplasare, tot cu 1-1, o serie de 5 meciuri fără eşec, iată palmaresul polist după "duşul rece" cu Extensiv. Dar abia acum a fost recuperată paguba produsă de olteni.

3. **TELECOM ARAD** şi **VEST-PETROM PECICA**. Echipele arădene de "C" au dat recital şi au făcut scor acasă cu nişte ardelene venite de pe poziţii înalte pe Mureş.

4. **TITI VARGA**. "Piticu", expulzat de polişti, a arătat că mai e totuşi bun la ceva: hat-trick şi totodată primele sale goluri în acest sezon, pentru CSA Timişoara.

....

75. **TEHNOMET** şi **TEREMIA**. Prima a reuşit întâiul succes în acest campionat iar Bancom Banatul Teremia Mare a smuls primul punct, tot în "D" Timiş. Mai bine mai târziu decât niciodată.

....

3227. **SORIN BURLOIU**. Aşa zisul cavaler al fluierului gălăţean a băgat la apă speranţele hunedorene de punct la Târgu Mureş, "punând-o"pe var.

....

7015. **GAZONUL MOTREAN**. Poliştii lui Iosif Rotariu au smuls sâmbătă un punct în nămolul gazonului (!?) gorjean. Îngrijitorul terenului din Motru trebuie că nu-nţelege mai nimic văzând la televizor verdele intens al suprafeţelor de joc din vest.

....

10001. **DIVIZIA A**. Dacă port-drapelurile Steaua, Rapid şi Argeş au cules laolaltă un singur punct din trei meciuri jucate acasă pe scena primului tur în Eurocupe, înseamnă că nivelul primului nostru eşalon e de râsul Europei. Urmările anilor de trucuri, tras mâţa de coadă pe bani grei faţă de omul de rând, arbitraje anapoda şi discuţii de maidan la TV, toate sub ochii debilei conduceri a FRF, îşi găsesc acum roadele. Până când şi până unde continuă plonjonul României în competiţia interclubur?

...ŞI MĂGAR

ÎN PRIMĂVARĂ EROU, ACUM ŢAP ISPĂŞITOR?

IONEL STANCA: *"DACĂ CINEVA SUSŢINE CĂ LA DEVA SUNT BANI, ACELA ESTE UN NEBUN!"*

Rep.: **Dle Stanca, așa cum se spune în lumea fotbalului, sunteți pe țeavă. Cine v-a pus gând rău la Deva? Jucătorii, cei din conducere?**

I.S.: După meciul cu ASA Tg Mureș am luat hotărârea să nu mai stau pe banca antrenorilor la Deva. Și când iau o astfel de decizie cu greu mai revin asupra ei. Și rezultatul obținut la Baia Mare nu mă poate determina să-mi schimb atitudinea.

Rep.: **Bun, dar de unde atâta pesimism? Vega a fost în campionatul trecut într-o situație și mai dificilă și până la urmă ați scos-o la capăt...**

I.S.: Așa e, dar sunt alții care-și permit cam multe. Astfel , la un meci în deplasare al nostru, în pauză, a venit o persoană la mine și mi-a spus: **"Băi, scoate-l pe numărul 9 și bagă-l pe Cutare! Că eu dau banii."** Deci respectivul nici măcar nu știa cum îl cheamă pe jucătorul nostru! Anul trecut nu s-a întâmplat așa ceva la Deva. Situația în care a ajuns echipa la ora actuală se datorează faptului că după revenirea din cantonamentul din vară, de la Sângeorz Băi, băieții nu și-au primit drepturile bănești ce li se cuveneau. Și atunci au apărut grevele, nemulțumirile, absențele de la pregătiri. Toate acestea nu puteau rămâne fără urmări...

Rep.: **Ați spus că nu veți mai sta pe banca suferințelor în partidele de acasă. De ce?**

I.S.: Datorită publicului de la Deva. Încă de la meciul cu FC Drobeta a început această atmosferă ostilă, față de noi, antrenorii și chiar față de jucători. Se mai întâmplă să joci mai slab. Numai că nervozitatea din tribune se transmite și pe gazon. Și noi suntem o echipă de moral. Jocul cu cei de la ASA eu îl consider un accident. Dovadă este și prestația din partida cu Baia Mare...

Rep.: **Apropo de Baia Mare. Ați avut un milion și jumătate primă la victorie, nu?**

I.S.: Așa e. Doar am declarat și eu acest lucru...

Rep.: **Bine, dar de unde au apărut acum acești bani? Sau au fost doar niște vorbe aruncate în vânt, crezându-se că n-aveți nici o șansă să obțineți cele 3 puncte puse în joc?**

I.S.: Dacă cineva susține că la Deva sunt bani, acela este un nebun! Sau poate nu știu eu care-i situația...Cert este că banii ni s-au promis. Noi nu i-am văzut...Poate s-a gândit cineva că echipa trebuie stimulată, având în vedere situația deosebită în care se află.

Rep.: **Așa o fi...Să vă întreb altceva acum. Dacă cei din conducere vor numi un antrenor principal și dvs. vi se va oferi postul de secund, ați accepta situația?**

I.S.: Indiferent de situație, eu rămân la dispoziția clubului. Am promovat cu această echipă din județ până-n liga a II-a și mi-e greu să părăsesc Vega. Sunt gata să pun umărul la bunul mers al lucrurilor, dar, trebuie s-o spun cinstit, mi-ar părea rău de actualul secund, Nicolae Alexiuc, un om cu un suflet extraordinar.

Rep.: **Cum vedeți salvarea echipei de la retrogradare?**

I.S.: Este clar că ne trebuie vreo 2-3 jucători, dar de valoare, nu umpluturi. În vară nu-mi era frică de valoarea lotului. I-am adus pe Cepoi, de la Turnu Severin, pe Kovacs, de la Oradea. Și m-am bazat pe o formulă de echipă, considerând că acești jucători sunt ca și transferați. Numai că acești băieți, văzând că cei din vechea gardă nu și-au primit drepturile, au băgat coada-ntre picioare și au plecat. Aceste neajunsuri puteau fi evitate. Dar, asta-i viața...Mergem înainte, indiferent de ce va fi...

SANDU USUSAN

Bere Timişoreana
FONDATĂ 1718
280 de ani
1718 - 1998
CEA MAI VECHE FABRICĂ DE BERE DIN ROMÂNIA

Sticla sparge invincibilitatea feroviarilor pe teren propriu

CFR TIMIŞOARA - STICLA TURDA 1-2 (0-1)

Stadion "C.F.R.", teren bun, timp închis, spectatori 200
Arbitri: N. Florescu (Sibiu) - A. Ciolca (Petroşani), S. Chinla (Certej)
Observator: Cornel Corocan (Reşiţa)
Cartonaşe galbene: Petrov, Moraru, Ardeoiu - Maria, Zah, Muntean, V. Rus
Cartonaş roşu: Petrov (min. 24).
CFR: MIKLOS - Lupu - S. Bar, Petrov, Tanasoglu - Moraru (65, Dima), Pişleag, MITA (cpt.) (73, BALABASCIUC), Bărbosu - Rupa (35,Ardeoiu), Giuchici.
Antrenor: Miroslav Giuchici. Pe bancă: Mateescu, Moisă.
STICLA: Pâglişan - Burnete - MARIAN, Zah, Cazan (77, Roşu), Şimon - Pârv (1, Fărcaş), Muntean , HUNYADI (cpt.) - Corujan (66, V.Rus), NEGREAN.
Antrenor: Dorel Mureşan. Pe bancă: D. Florin, Căpuşan.
Au marcat: 0-1 NEGREAN (min.17), care a trimis în poartă după ce a driblat şi portarul, în urma unei excelente pase a lui Muntean; 0-2 CORUJAN (min.59), din penalty, dictat foarte uşor, în urma unui contact între Lupu şi Negrean; 1-2 BALABASCIUC (min. 76), cu un şut plasat din afara careului, după o bună deschidere a lui Bărbosu.
Jucătorul meciului: NEGREAN

● În primul meci pe teren propriu în compania unei echipe mult mai solide, care are și un obiectiv declarat, promovarea, ceferiștii timișoreni au trebuit să se recunoască învinși la finele celor 90 de minute. ● După un început de partidă foarte echilibrat, la prima acțiune mai periculoasă a oaspeților, aceștia au deschis scorul prin Negrean, care a plecat dintr-o suspectă poziție de ofsaid ● Timișorenii au contestat îndelung acest gol dar nu s-au ales cu nimic, ba mai mult, Petrov a primit un cartonaș galben pentru proteste ● Ultimele 10 minute ale primei reprize au fost dominate clar de feroviari, care au avut 3 mari ocazii de gol prin Giuchici și Moraru, în două rânduri, dar ele au fost rezolvate de fiecare dată de goalkeeper-ul oaspeților ● Ardelenii, cu o singură înfrângere până în prezent, au venit cu obiectivul declarat, de a obține la Timișoara toate cele trei puncte ● În final ei și-au îndeplinit obiectivul și scorul putea fi mai mare, dar atât Corujan, cât și V. Rus au greșit de puțin ținta ● Contrar cursului jocului, pe final, feroviarii timișoerni puteau obține un punct nesperat, dar "capul" lui Balabasciuc a trecut puțin peste poartă.

MIROSLAV GIUCHICI: **"Avem o echipă foarte tânără în care în permanență evoluează 3 juniori, dar oricum eu sunt mulțumit de evoluția echipei. Consider că ambele goluri primite de noi au fost neregulamentare. Arbitrul mi-a promis la începutul partidei că va conduce corect, dar nu s-a ținut de cuvânt."**

DOREL MUREȘAN: **"Mă bucur foarte mult că ne-am îndeplinit obiectivul propus. Dacă ne desprindeam mai repede, în final puteam juca mult mai relaxați, dar așa este în fotbal, unii domină alții înscriu."**

CIPRIAN TRANCĂ

Alb-negrii "extrag" trei puncte de aur din Apuseni

MINAUR ZLATNA - UMT 0-1 (0-0)

Stadion "Minaur", teren moale, timp frumos, puţin rece, spectatori 450.
Arbitri: F. Verigeanu - C. Popescu (ambii din Râmnicu Vâlcea), A. Ionescu (Drăgăşani).
Observator: Dan Năstase (Târgu Mureş).
Cartonaşe galbene: Kiraly, Opriţa, Cr. Stoica - Stoicov.
Cartonaş roşu: Stoicov (min. 75).
MINAUR: Rusu - Bârluţ (7, Dobrin), Pop, Opriţa (cpt), Kiraly - Crăciun (71, Chira) - Şadi, Găldean, Brumar - Cr. Stoica, Repede (54, Miuţă).
Antrenor: Ştefan Fogorosy. Pe bancă: Budacă - Olelei.
UMT: ALMĂŞAN (cpt) - Mada - Briciu, Luca, Stoicov - Botezatu (46, Micu), Contescu, Paleacu, Samargi - Ritter, VASCKO.
Antrenor: Costică Rădulescu. Pe bancă: Popovici - Bar, Alexa, A. Stoica.
A marcat: 0-1 VASCKO (min.40), cu un şut la colţul lung, la capătul unei acţiuni în care-l driblase pe Opriţa şi mai apoi alunecase, căzând cu mâna pe minge.
JUCĂTORUL MECIULUI: VASCKO.

Timișorenii au preluat șefia clasamentului grație unui succes într-o deplasare de gradul 0 la capitolul dificultate, câștigând pe merit mulțumită unui plus de luciditate în evoluție la finele unei dispute pe contre, cu ocazii de ambele părți. ● Venită după un succes extern și având gânduri de mărire, Minaur țintea doar victoria cu UMT, ca un prim prilej pentru forțarea escaladării vârfului ierarhiei. Dar de la dorință la putință calea e lungă, minerii scurtcircuitându-și caruselul speranțelor. ● În minutul 15, Vascko n-a fructificat centrarea lui Ritter de pe dreapta iar la faza următoare umetiștii au trecut din nou pe lângă gol, Oprița respingând din fața aceluiași percutant Vascko, care-l driblase și pe portarul Rusu, după o cursă pe stânga. Găldean a avut un "cap" pe centru, dar imediat, în minutul 18, Rusu a respins șutul lui Ritter din careu. Până la unicul gol, "marca" Vascko, într-o primă repriză în care Minaur a jucat modest, am mai remarcat robinsonada lui Almășan, care a respins în transversală șutul lui Brumar de la 30 de metri din minutul 22, respectiv parada lui Rusu la șutul lui Samargi. ● La reluare, Almășan s-a opus șutului lui Stoica (50) și al lui Dobrin, de la 25 metri (76), precum și penalty-ului acordat pentru faultul pe care-l comisese asupra lui Stoica și care a fost executat telefonat de Brumar.

ȘTEFAN FOGOROSY: **"Ne-a bătut o echipă bună, dar doar dintr-un gol marcat în urma unei erori de arbitraj. Am ratat un penalty dar n-avem ce să facem, mergem înainte".**

COSTICĂ RĂDULESCU: **"Acum tânjim la promovare. Am jucat mai bine și am câștigat meritat. Țintim la locul unu, mai ales că în noiembrie, la miniperioada de transferări, vom mai aduce 3 jucători".**

DAN HENEGAR

"Telefoniştii" băgaţi în priză

FC ARAD TELECOM - SOMEŞUL SATU MARE 5-0 (3-0)

Stadion "Telecom", timp de toamnă veritabilă, teren acceptabil, spectatori 70.
Arbitri: N. Lixandru - P. Gheorghiţă (ambii din Petroşani), L. Capră (Simeria).
Observator: Adrian Cocoş (Reşiţa).
Cartonaşe galbene: Varga - Nasztai.
FC ARAD TELECOM: Bota - Grad - SZELL, Varga (64, Mogoşanu), Barna, UJVARI - RUS, Pupăză (6, BUGARIU), Riviş - Volocaru, MANEA (73, Petruţ).
Antrenor: Mihai Ţârlea. Pe bancă: Sabău - Tambor.
SOMEŞUL: Popovici - Frei, Pop, Lizac - Csontos, Boros (58, Nagy), Cosma, Costea (1, LAPUŞTE), Prodan - Mic (58, Lup), Nasztai.
Antrenor: Sorin Petric. Pe bancă: Osan.
Au marcat: 1-0 SZELL (min. 28), în urma unui reuşit "un-doi" cu Rus, fundaşul dreapta arădean şutând apoi sec în colţul lung de la circa 12 metri; 2-0 MANEA (min. 31), complet nemarcat în mijlocul careului mare, reluând cu capul în plasă balonul provenit din centrarea ca la carte semnată "Ujvari"; 3-0 MANEA (min. 42), cu o execuţie rară, dintr-un unghi pretenţios, după ce a driblat tot ce a întâlnit în cale; 4-0 VOLOCARU (min. 63), care, deschis de Manea, a lobat mingea peste Popovici, de la 18 metri; 5-0 RUS (min. 72), cu un şut la firul ierbii, din preajma punctului de la 11 metri, la capătul unei acţiuni colective.
Jucătorul meciului: FLORIN MANEA.

Socotind că nu degeaba sătmărenii ocupa locul 3 în clasament, cu "plus patru" la devăr, "telefoniştii" au luat meciul în serios de la bun început, atacând variat şi cu destulă inventivitate o redută deloc inexpugnabilă. ● La a treia apariţie în lotul Telecomului, Manea a marcat, până acum, patru goluri pentru micălăceni. Sâmbătă el a evoluat sclipitor, parcă pentru a provoca păreri de rău celor de la UTA care, în opinia unora, s-au dispensat prea uşor de serviciile acestui jucător ● La 2-0, someşenii au echilibrat, întrucâtva, disputa, dar raidurile lor ofensive n-au avut consistenţă, sucombând, de regulă, cam la treizeci de metri de poarta lui Bota. Subţire a fost şi linia mediană a oaspeţilor, care n-a construit mai nimic, ca să nu punem în balanţă prestaţia defensivei, greoaie şi dezordonată ● Aceste considerente nu scad din meritele învingătorilor, elevii lui Ţârlea etalând un joc în viteză, "dintr-una", combinativ, mai ales pe flancuri, acolo unde experimentaţii Szell şi Ujvari şi-au adus un aport determinant la deznodământul partidei. ● În ultimul sfert de oră, la adăpostul unui avantaj special, arădenii au arătat câteva "numere" de efect, jucând (şi) pentru puţinii spectatori (21 de bilete vândute) prezenţi în tribune ● La sfârşitul meciului, Marinca, preşedintele "telefoniştilor", era entuziasmat de evoluţiile ascendente pe care echipa din Arad le denotă de o vreme încoace. Şi parcă suntem înclinaţi să credem - având în vedere şi precedentul 6-0 de la Sânmartinu Sârbesc - că echipierii Telecom-ului au prins gustul scorurilor-fluviu.

SORIN PETRIC: **"Ne-a învins o echipă care a jucat bine, dar şi sportiv. Jucătorii mei au fost obosiţi, pentru că noi am plecat din Satu Mare de-abia azi dimineaţă la ora 5, înghesuiţi în patru autoturisme. Avem probleme financiare deosebite, iar băieţii au dreptate când solicită o brumă de câştig, căci din 200.000 de lei, cât au primit de la începutul campionatului şi până acum, nu se poate trăi."**

MIHAI ŢÂRLEA: **"Sunt mulţumit, atât de rezultatul consemnat, cât şi de jocul echipei. Am mai acumulat trei puncte şi ne-am rotunjit şi golaverajul. Cred că băieţii noştri au înţeles că doar prin muncă în teren pot câştiga bani mai mulţi. Asta înseamnă că suntem pe un drum bun, iar accesul la poziţiile superioare ale clasamentului ni-e la îndemână."**

FLORIN MATEI

DE LA DUNĂRE LA TISA, TĂT ROMÂNU PLÂNSU-MI-S-A

Vascko trece alt succes în contul umetist

"Dacă obţinem trei puncte cu UMT şi nu pierdem la Turda, suntem în cărţile promovării", îşi făceau calculele înainte de meci conducătorii Minaurului. Imi Vascko n-a fost însă de acord, confirmând astfel părerea antrenorului său, Costică Rădulescu, **"UMT este cea mai bună echipă din serie"**, şi alb-negrii au reuşit al 5-lea succes consecutiv în campionat, golaveraj 14-1, chiar şi în lipsa lui Călin Bota, răcit în preziua disputei. **"Cea mai costisitoare cazare în vreo deplasare am avut-o la hotelul Cetate din Alba Iulia, dar a meritat"**, au recunoscut cei din delegaţia oaspeţilor, care s-au impus chiar dacă la şuturi a fost 15-8 pentru gazde, dintre care 8-4 pe poartă, şi 7-1 la cornere.

Aron, supărat pe jucătorii săi şi pe arbitraj

Vizibil afectată de eşec, conducerea Minaurului Zlatna s-a tradus în manifestarea nemulţumirii directorului E.M. Zlatna, Aron, vizavi de evoluţia a 4-5 jucători care nu şi-ar fi apărat corect şansele conform părerii boss-ilor gazdelor, "capul" fiind Găldean, căzut în dizgraţie şi care s-ar putea alege cu o suspendare din partea clubului. Pe lângă ziua nefastă a câtorva jucători, Minaur a invocat şi alte cauze ale înfrângerii. Una fiind prestaţia deloc pe placul gazdelor a vâlceanului Verigeanu, luat de altfel însă din start la "basa" pentru arbitrajul defavorabil ambelor echipe în recenta partidă de cupă Minaur - Alba Iulia, câştigată de gazde. Astfel, la golul marcat de Vascko, în cursa sa, după ce-l driblase pe Opriţa, vârful timişorean a alunecat căzând cu mâna pe minge, henţ care a fost semnalizat foarte scurt de asistentul Ionescu, acesta lăsându-şi jos fanionul, iar centralul lăsând jocul să curgă. În fine, gazdele au plâns şi după penalty-ul irosit de Brumar, ghicit de autorul faultului, portarul Almăşan, în chiar ultimul minut, după ce Minaur evoluase un sfert de oră în superioritate numerică, Stoicov fiind eliminat pentru două "galbene" văzute în doar 9 minute.

Jeljko Petrov, "roşu" după doi ani

"Gratulat" cu galben în minutul 18 al meciului CFR Timişoara - Sticla Turda pentru proteste la faza golului oaspeţilor, fundaşul bănăţean Jeljko Petrov a văzut chiar roşu peste alte 6 minute, când l-a lovit cu palma pe un jucător al Sticlei, într-un moment în care balonul urma să fie repus de la margine în joc. A fost primul cartonaş roşu văzut de Petrov după doi ani şi tot pentru lovirea adversarului la meciul Astral Deta - F.C. Bihor.

Cu un om în plus, turdenii, care "discută" doar de la prime de la o jumătate de milion în sus şi care vizează fără discuţii promovarea, şi-au apropiat victoria. Interesant: Sticla, care s-a cazat în noaptea dinaintea meciului la hotelul arădean "Roua", a fost însoţită la Timişoara de conducătorii grupării, care au călătorit în 3 maşini mici.

Cu absenţe în lot brădenii înclină steagul

Învinşi la limită la Stâlpeni, golul căzând pe greşeala lui Mihăilă, cei din Brad l-au avut din nou între buturi pe portarul Sandu, revenit după cele 5 etape de suspendare dictate după meciul din prima rundă cu Minerul Certej. Aurul nu i-a avut în schimb pe Petrişor, reţinut de examene, Achim şi Nan, accidentaţi, şi Şipoş suspendat.

Un stelist în curtea umetistă

Mijlocaş stânga de 19 ani cu un fizic deosebit, Mihai Orzescu este noutatea ultimelor săptămâni în lotul lui Costică Rădulescu, care şi l-ar dori definitiv la UMT pe jucătorul de loc din Herculane, dar care ar fi împrumutat doar pe o perioadă de 2 ani de Steaua, club unde a fost şlefuit de Iovan Anghelinei şi Troi. La capitolul dispăruţi din curtea alb-negrilor, ar fi mijlocaşul Ioniţă, căutat zile bune de Costică Rădulescu după jocul din Cupa României cu Poli. Cine doreşte informaţii, poate contacta AGENTURA, care l-a filat pe tânărul jucător în noaptea dinaintea derby-ului UMT - CFR, după ora 3, în Complexul Studenţesc, împreună cu "telefoniştii" Gaje şi Tipsie.

Preşedintele care a luat plasa

Nu-i vorba de sintagma potrivit căreia cineva se păcăleşte, ci de faptul că, înaintea partidei F.C. Arad Telecom - Someşul Satu Mare, Gheorghe Marinca, preşedintele gazdelor, dorea ca plasele porţilor noi-nouţe, proaspăt achiziţionate să fie scuturate cât mai des de localnici. Dorinţă împlinită de Manea & Co.

Reclama pe firul Telecomului

În minutul 61 al partidei "telefoniştilor" arădeni, odată cu anunţarea schimbului de jucători Pupăză - Bugariu în tabăra gazdelor, crainicul stadionului le-a lansat celor prezenţi o invitaţie la o bere gratuită din partea berăriei "Ponegrico", din vecinătatea stadionului. Grigore Lupulescu, patronul localului proaspăt inaugurat, a confirmat acceptarea unei propuneri venită din sânul arădean, privitoare la reluarea întâlnirilor de genul "Dincolo de gazon", promiţând sprijin în acest sens.

Greva "stinsă" la CFR Cluj

Etapa trecută, feroviarii clujeni făceau doar 1-1 acasă cu Minerul Sărmăşag, după ce, în cursul săptămânii nu efectuaseră nici un antrenament datorită grevei jucătorilor care nu-şi primiseră ratele din contract. Treburile s-au rezolvat, 10 componenţi ai echipei fiind angajaţi la Regionala Cluj SNCFR şi vorbindu-se chiar de o colaborare mai strânsă cu Rapid Bucureşti. După catastrofa clujeană de sâmbătă de la Pecica, securea se pare că va fi dezgropată din nou. La victorie acasă, CFR are 400.000 lei, iar "afară", dublu.

Roşca, Pelici şi (poate) alte nume noi la Obilici

"Lanterna" din Sânmartinu Sârbesc n-a jucat sâmbătă, dar nici n-a stat. Octavian Roşca s-a reîntors ca antrenor la echipa la care a mai fost cu ani în urmă, fiind cooptat şi ex-polistul Sandu Pelici, care, fiind profesor de Educaţie fizică şi Sport, s-ar putea alege şi cu postul de secund. Pe lângă impunătorul fundaş, cei de la Obilici doresc întărirea lotului cu încă trei jucători. Sâmbătă vine CFR-ul...

C - AGENTS

CLASAMENT C3

1. GLORIA	8	6	1	1	22- 7	19	+7
2. ŞOIMII SIBIU	8	6	1	1	18- 6	19	+7
3. BERE CRAIOVA	8	4	4	0	21- 6	16	+4
4. RM.VÂLCEA	8	5	1	2	18- 9	16	+4
5. CERTEJ	8	5	1	2	21-14	16	+4
6. PANDURII	8	5	0	3	17- 8	15	+3
7. MORENI	8	4	1	3	13-11	13	+1
8. URICANI	8	4	0	4	17-17	12	0
9. CONSTR.CR.	8	4	0	4	15-16	12	0
10. STOINA	8	4	0	4	11-12	12	0
11. SLATINA	8	4	0	4	9-10	12	0
12. STALPENI	8	4	0	4	13-17	12	0
13. ŢICLENI	8	4	0	4	13-25	12	0
14. DRĂGĂŞANI	8	3	0	5	10-16	9	-3
15. MĂTĂSARI	8	2	2	4	8-12	8	-4
16. MEDIAS	8	2	1	5	18-18	7	-5
17. BERBEŞTI	8	2	1	5	17-24	7	-5
18. LUPENI	8	2	1	5	10-21	7	-5
19. AURUL BRAD	8	2	0	6	8-16	6	-6
20. CARACAL	8	0	2	6	7-21	2	-10

CLASAMENT C4

1. UMT	7	6	0	1	17- 4	18	+6
2. TURDA	7	6	0	1	17- 5	18	+9
3. ZALĂU	8	5	2	1	14- 9	17	+5
4. U.V.ARAD	8	5	1	2	19-12	16	+4
5. SOMEŞUL	8	5	1	2	10-11	16	+4
6. IND.SÂRMEI	8	5	0	3	14-15	15	+3
7. GHERLA	8	4	1	3	11- 7	13	+1
8. FC TELECOM	8	3	3	2	17- 8	12	0
9. ZLATNA	7	3	2	2	7- 5	11	-1
10. CFR CLUJ	7	3	2	2	12-11	11	-1
11. ALEŞD	8	3	1	4	13-10	10	-2
12. PHOENIX	8	3	0	5	10- 9	9	-3
13. FC INTER	7	2	2	3	6- 8	8	-1
14. CFR TMŞ.	7	2	1	4	8-14	7	-2
15. SĂRMĂŞAG	7	1	3	3	5- 8	6	-3
16. ELECTRICA	8	2	0	6	9-17	6	-6
17. CUGIR	8	2	0	6	5-14	6	-6
18. ŞTEI	8	1	1	6	6-15	4	-8
19. OBILICI	7	1	0	6	5-23	3	-9

C3: CELELALTE REZULTATE: C4:

C3: Caracal - Mediaş 3-3; Lupeni - Drăgăşani 3-1; Moreni - Bere Craiova 1-1; Mătăsari - Rm. Vâlcea 2-0; Slatina - Pandurii Tg. Jiu 1-0; Uricani - Stoina 4-1; Ţicleni - Berbeşti 4-2.

C4: Olimpia Gherla - Arm. Zalău 1-1; Metalurgistul Cugir - Phoenix 1-0; Crişul Aleşd - Minerul Ştei 1-1; Obilici Sânmartinu Sârbesc a stat.

C3: ETAPELE VIITOARE: C4:

C3: **Et. 9 – sâmbătă, 26 septembrie:** Brad – Moreni; Berbești – Mătăsari; Bere Craiova – Caracal; Certej – Lupeni; Drăgășani – Țicleni; Gloria Reșița – Stâlpeni; Mediaș – Stoina; Pandurii – Șoimii Sibiu; Rm. Vâlcea – Slatina; Uricani – Constr. Craiova.

C4: **Et. 9 – sâmbătă, 26 septembrie:** Electrica – Cugir; Inter Arad – CFR Cluj; Obilici – CFR Tmș.; U.V.Arad – Gherla; Phoenix – Telecom; Turda – Zlatna; UMT – Sărmășag; Zalău – Aleșd; Ștei – Ind. Sârmei. Someșul Satu Mare stă.

☺ miniCRONICI SUBIECTIVE ☹

CONSTRUCTORUL CRAIOVA - MINERUL CERTEJ 5-1 (3-0)

IOAN PETCU (antrenor Certej): **''Am pierdut acest joc datorită greşelilor individuale pe care le-au făcut Fartuşnic, în două rânduri, şi portarul nostru de rezervă, Căprărescu, care a trebuit să apere încă din primul minut, deoarece vineri spre sâmbătă titularul Dobre s-a îmbolnăvit. Folosirea lui Căprărescu nu trebuie să fie o scuză, pentru că întreaga echipă a jucat foarte slab.''**

Am jucat în următoarea componenţă: Căprărescu - Stroia - Fartuşnic, Filip, Bozga - Hanganu, Ţibichi, Polvrea, Şandor (min. 2 - Pisoiu) - Rădos, Tăgârţă. Au mai jucat: Scurtu, Banc, cel care a reuşit şi golul nostru de onoare.

FORESTIERUL STÂLPENI - AURUL BRAD 1-0 (1-0)

VIRGIL STOICA (antrenor Aurul): **''Rezultatul consemnat la finalul celor 90 de minute nu reflectă realitatea din teren. Deşi am jucat în condiţii vitrege, teren mic, timp ploios şi fără câţiva jucători, puteam pleca cu cel puţin un punct dar, în min. 90 Aslău, singur cu poarta goală, a reluat peste. Un rezultat de egalitate era mai normal.''** Am aliniat formaţia: Sandu - Neagu - Gomoi, Filipaş, Stoica, Mihăilă - Vereş, Văcaru, Aslău - Toderiţă, M. Lupea. Au mai jucat: C. Lupea, Şimon.

C.T.

ŞOIMII SIBIU - GLORIA REŞIŢA 4-1 (2-0)

PROFIR BENGA (preşedinte Gloria): **"Ne-a învins o echipă care m-a impresionat prin jocul pragmatic practicat. În aceste condiţii, sibienii nu au avut nevoie de un arbitraj părtinitor cum a fost cel prestat de brigada care l-a avut la centru pe băimăreanul Hotico! Acesta a inventat încă în minutul 2 un penalty, într-o fază precedată de un aut acordat invers în favoarea gazdelor. Golul nostru a fost marcat de Beloia, la scorul de 0-3, dar nu s-a pus problema egalării, echipa evoluând mult sub nivelul prestaţiilor de până acum.**

Antrenorul Adrian Coca a aliniat formaţia: M.Benga - Costescu - Tuluc, Panescu, P. Dumitru - Rediu (75, Petcu), Gh.Ciurea, Chiş, Panc (50, Dacica) - Zahariuc, Beloia .

MINERUL SĂRMĂŞAG - FC INTER ARAD 1-1

IONUŢ POPA (antrenor Inter Arad): **"Partida a avut două reprize diferite. În prima, noi am atacat aproape permanent, am înscris un gol anulat de arbitru și am avut două ocazii rarisime, pin Sulincean și Ardelean. În minutul 2 am primit un gol cum rar se poate vedea pe un teren de fotbal, de la 30 de metri. În repriza a doua, gazdele au atacat mai mult, au avut două bare, dar și noi iarăși am dat cu piciorul unor ocazii uriașe prin Sinescu și Ardelean. Am egalat prin Lazăr. Terenul a fost foarte greu".**

INTER: Grozav - Bucur, M. Petcuț, Porumboiu,- Nescovici. Coraș, Bangău, Sulincen, Lăzău (Ardelean) - Ilion, Sinescu (Avram).

S.R.

INDUSTRIA SÂRMEI CÂMPIA TURZII - ELECTRICA 3-1 (2-1)

Au marcat: Stoica (2, ambele din 11m), Mâțiu - Volosciuc
Eliminați: Grozav (min.72) - P.Lucian (min.75)

FLORIN BUGAR (antrenor secund Electrica): **"Am jucat nesperat de bine, surprinzător pentru adversarii noștri, ratând până la deschiderea scorului, de către Volosciuc, multe ocazii, prin Vișan, Volosciuc și Gomoi. La scorul de 0-1, arbitrii au început să-și facă treaba, dictând imediat un penalty imaginar, iar la golul doi P.Lucian a alunecat, permițându-i lui Mățiu să înscrie.În partea a II-a gazdele n-au trecut de jumătatea terenului dar, la un nou contact imaginar în careu, arbitrul a acordat pentru ei din nou 11 metri.Îmi pare rău de rezultat, pentru că batem atâta drum, cheltuim mulți bani și suntem furați de arbitri. Am consemnat ce s-a întâmplat și în foaia de arbitraj."**

Vali Sorescu a început partida cu următorii : Muraru - P.Lucian - Iacobici, Kovacs, Hromei (15, Roșu), Mihalache - Stan, Volosciuc, Gomoi, Brucă - Vișan. Au mai jucat: Trițoiu, Durlă.

CIPRIAN TRANCĂ

CREAŢI SPAŢIU ŞI LUMINĂ CU FERESTRE DE MANSARDĂ

VELUX

REPREZENTANT COMERCIAL

VELUX

S.C. COVA GHERA S.R.L.
MOŞNIŢA NOUĂ NR. 323

Tel. 056/132.724; 056/132.728

FRAŢII BAR

O familie sub semnul fotbalului

Doi sunt Laudrupii. Trei, Nunweillerii. Poate că sunt şi patru fraţi fotbalişti, dar n-am găsit un exemplu ''din prima''. Laur, Călin şi Florin, Sergiu şi Cosmin, de la cel mai mic la cel mai mare, sunt cei cinci tineri fraţi Bar care au răsărit recent, mai mult sau mai puţin, pe scena fotbalului timişorean. Extrem de serioşi, bine ''înfipţi'' pe picioare şi cu capul pe umeri, foarte preocupaţi de fotbalul lor, ''Barii' par a avea un viitor în soccer.

Tatăl lor, Ilie Bar, care a fost cooptat încă de la 14 ani în lotul umetist, echipă pentru care a jucat extremă stângă până în '80, când s-a retras, accidentat la menisc, are cu cine se mândri. Marţea trecută, **Cosmin** Bar, cel mai mare dintre fraţi, care luni, 28 septembrie va împlini 20 de ani, a trecut în curtea lui Bondrea, la F.C. Extensiv Craiova, putând fi chiar transferat în această toamnă în Bănie, pas înainte care ar constitui o primă dovadă a talentului şi ascensiunii fraţilor...

Al doilea "Bar" ceferist al lui Giuchici, SERGIU, speră şi el la mai mare...

''Deocamdată, Cosmin este cel mai bun dintre noi. Domnul Dănciulescu l-a dorit la Craiova şi acesta este un imbold în plus pentru mine'', a spus despre fundaşul stânga al CFR-ului fratele său mai mic, Sergiu, care parcă ar fi vrut să adauge: ''Dar nu mă las şi o să-i calc pe urme, la un eşalon superior''. Dacă ''veteranul'' Cosmin este un stângaci nativ, Sergiu, fundaşul de pe celălalt post defensiv lateral de la CFR, este dreptaci. Născut pe 19 martie 1980, brunetul **Sergiu** a ajuns încă de la 7 ani la Poli, în grupa lui Emanoil Miţaru. **''Pe Cosmin l-a luat prima oară la fotbal un vecin, care l-a dus la Poli. Imediat, la două săptămâni, Cosmin m-a luat cu el acolo. Şi asta a fost. Apoi, la o selecţie în vederea alcătuirii lotului pentru un turneu în Franţa sub bagheta lui Miroslav Giuchici, am trecut la domnul Giuchici, cu care am ajuns la Srbijanka. Am devenit mijlocaş dreapta, chiar şi coordonator, dar am avut ghinionul unei duble accidentări, într-un meci al Srbijankăi la Telecom Arad, fisurându-mi glezna şi rupându-mi tendonul lui Achile. acum, joc fundaş dreapta la CFR, dar am contract cu Srbijanka până în anul 2003''**, ne-a povestit ''Olandezu'' Sergiu, care e încântat de jocul lui Ronald De Boer şi Figo.

Până de curând la CFR, COSMIN a trecut la Extensiv

''Lucrez de 10 ani la aceşti fraţi. Cosmin, ca talent, este numărul unu şi ar fi putut fi o soluţie ca fundaş stânga pentru Poli. Oricum, destui jucători ar putea lua exemplu de la fraţii în privinţa seriozităţii'', a spus Miroslav Giuchici, care-l are la Srbijanka şi pe mezinul Laur. Despre băiatul născut în 1986, antrenorul CFR-ului ne-a spus: **''Are un dribling scurt, clarviziune în joc şi ar putea deveni o bună extremă dreapta. Despre toţi cei 5 aş putea spune că au o bună capacitate de efort''**.

Dacă Sergiu şi Cosmin au prins prima garnitură ceferistă încă de la startul returului trecut, **Florin** Bar a apărut şi el pe firmament, la UMT, prin aprilie. **''Florin a crescut în joc şi de aceea acum este aproape de prima echipă umetistă. La juniori l-am folosit fundaş central la marcaj şi cred că va ajunge un om de echipă. Călin, fratele său geamăn, care este mijlocaş dreapta, este încă la juniorii UMT-ului, fiind ceva mai scund şi nu atât de forţos dar, în general, fraţii Bar se evidenţiază printr-o ambiţie deosebită, seriozitate şi un fizic de... fotbalişti''**, a spus Remus Steop, antrenorul lui Florin şi Călin, gemenii Bar de la juniorii UMT-ului.

''Ambiţia noastră e mare, pentru că vrem să facem ceva în fotbal şi ne bazăm pe el'', a spus Sergiu, completându-i ideea Florin: **''Aş vrea să ajung undeva în fotbal şi de-aceea, de mic, am luat totul în serios. La copii şi juniori, unii o mai iau în glumă, dar eu m-am ţinut permanent de treabă''**, ne-a spus umetistul de 1,76 metri şi 75 de kilograme, născut pe 18 aprilie 1981 şi care a contribuit ca titular la eliminarea recentă a lui Poli din Cupa României. **''De mic, m-am ţinut de fraţii mei mai mari. Aşa că la 9 ani am ajuns la UMT, primul antrenor fiindu-mi Petre Ivaşcu şi apoi am trecut la domnul Steop''**, a povestit Florin Bar, care simpatizează cu Real Madrid şi Spania şi care are şansa de a învăţa de la Costică Rădulescu.

FLORIN i-a dat deja afară cu UMT din Cupă pe Mariş şi Băban...

Trei dintre Bari sunt deja bine prinşi în vâltoarea fotbalului. La nici 20 de ani şi cu atitudinea lor faţă de fotbal, fraţii Bar sunt fiecare pe culoarul lor într-un sprint spre onorurile fotbalului...

MIHAI COMŞULEA

Spectacolul a fost la el acasă

"U" VESTPETROM ARAD - CFR CLUJ 6-2 (3-0)

Stadion "West Petrom" din Pecica, teren moale, timp friguros, spectatori 300.
Arbitri: M. Ezaru - F. Buzărnescu, M. Iliescu (toţi din Craiova).
Observator: Ioan Bungău (Timişoara).
Cartonaşe galbene: Madoş, Copăceanu, Lung, V. Arman - Morar.
"U" WEST PETROM: Ţapoş - Bene - Aldea (1, Agachi, 46, Lung), I. ARMAN (cpt.), V. Arman - CORSENTI, Oprescu, MADOŞ, COPĂCEAN - Ştefeligă (58, Sârbuţ), TODERAŞ.
Antrenor: Ladislau Ghiţă Pe bancă: Pătruţ, Juncu.
CFR CLUJ: Nicula - Gabor - Morar, Veltan, Goia, DAVID - Tanca,, Benke (cpt) (46, Ţegean), MATIŞ (83, Mihu) - IEPURE, Mircea (46, Pârţiu).
Antrenor: Augustin Ţegean. Pe bancă: Ciucur, Coca.
Au marcat: 1-0, TODEDAŞ (min.9), reluând de la 2 metri centrarea din corner executată de pe dreapta de Copăcean: 2-0, TODERAŞ (min. 15), lob peste portarul ieşit în întâmpinare, pe contraatac, fiind lansat de Ştefeligă; 3-0, TODERAŞ (min. 30), din penalty, acordat în urma unui fault a lui Gabor la Corsenti; 4-0, ŞTEFELIGĂ (min. 50), scăpat singur de la centru, după o pasă a lui Toderaş; 4-1, IEPURE (min.52), din apropiere, după o pasă primită de la David; 4-2, PÂRŢIU (min. 65), profitând de inexactitatea apărătorilor gazdă, după o centrare de pe stânga a lui David; 5-2, SÂRBUŢ (min. 70), finalizând un triunghi de pase debordant, mingea trecând pe la Toderaş şi Madoş; 6-2, CORSENTI (min. 90), după ce a driblat tot ce i-a ieşit în cale.
Jucătorul meciului: TODERAŞ.

● Opt goluri marcate, nenumărate ocazii irosite, 90 de minute susţinute la cel mai înalt nivel, acestea au fost coordonatele partidei de sâmbătă de la Pecica, spectacolul fotbalistic fiind din plin gustat de publicul spectator. După mărturisirea gazdelor, acest meci a fost cel mai reuşit al lor din actualul campionat. Diferenţa putea fi chiar mai mare, cu toate că nici echipa oaspete nu este una oarecare, CFR Cluj având în componenţă câţiva jucători valoroşi. Punctul slab al echipei ardelene l-a reprezentat apărarea, mult prea naivă în unele momente, lucru speculat din plin de perechea arădeană de atacanţi, Toderaş - Ştefeligă, precum şi de Mihăiţă Corsenti, care în unele momente, a făcut ce a vrut cu apărătorii adverşi ● Meciul a fost fără istoric, echipa clujeană având o revenire doar la 4-0, înscriind două goluri, dar arădenii au avut putere să apese din nou pe accelerator, obţinând o victorie categorică ● Este demnă de semnalat pofta de joc a unor componenţi ai Vest Petrom-ului, viitoarele partide fiind cruciale în tentativa de promovare a acestei echipe.

LADISLAU GHIŢĂ: **"A fost un joc bun al nostru, cu excepţia primelor 10 minute ale reprizei secunde. Victoria noastră a fost însă facilitată şi de lacunele existente în apărarea adversă."**

AUGUSTIN ŢEGEAN: **Felicit echipa adversă pentru jocul bun prestat şi pentru angajamentul de care a dat dovadă. Noi am pierdut din cauza greşelilor personale a apărătorilor, compartiment în care am fost lipsiţi de liberoul Găvruş."**

ATTILA SCHNEIDER

NELUŢU BUNGĂU

■ s-a născut la 22 septembrie 1947 la Pădureni (Timiş).

■ a început fotbalul la juniorii CFR-ului, după care a evoluat la seniorii alb-vişiniilor, două campionate, între anii 1965-'67.

■ după un sezon la Rapid (1967-'68), a jucat la "U" Cluj (1968-'71) şi Poli Timişoara (1971-'77).

■ s-a retras din activitatea competiţională în 1978 de la UMT, dedicându-se arbitrajului.

■ cariera de antrenor a început-o în 1985 la UMT, după alţi ani de arbitraj la toate eşaloanele, conducând echipa Tehnolemn Timişoara (1993-'96).

"Dacă jucătorii nu se supun ordinelor, îi trimit la batalionul disciplinar"

La 51 de ani, împliniţi chiar astăzi, Neluţu Bungău are 3 luni de când a preluat destinele formaţiei Şoimii Timişoara. Referitor la revenirea, după un an şi jumătate, în rândul antrenorilor, dar şi despre fotbalul din liga a patra timişeană în dialogul următor:

REP.: **Mai întâi, domnule Bungău, motivele retragerii de la Tehnolemn?**

N.B.: Ştiţi cum e. Jucătorilor nu le place munca şi disciplina în ultimul timp. Eu fiind un antrenor mai exigent, le-am impus câteva condiţii: disciplină seriozitate, muncă. Dar lor nu le-a convenit. În acea perioadă, l-am adus secund pe Ciprian Urican, să-l formez ca antrenor. El fiind mai blând, între mine şi echipă au apărut unele disensiuni, iar datorită domnului Firu, organizatorul de competiţii, am fost într-un fel înlăturat. Mai bine zis m-am retras din sânul echipei.

REP.: **Deci sunteţi un antrenor sever, care nu tolerează prea multe jucătorilor.**

N.B.: Bineînţeles. Asta nu înseamnă că dacă mai trag câte o înjurătură, o fac din ranchiună. Vreau doar să-i mobilizez. Alţi antrenori se abţin, se consumă în ei, eu însă îmi dau drumul la gură. Ca oameni, îi respect până-n pânzele albe, dar ca fotbalişti nu-i iert, deoarece timp de 90 de minute este munca mea, în general a antrenorilor.

REP.: **Ce aţi făcut timp de un an şi jumătate, până aţi preluat, în această vară, Şoimii Textila?**

N.B.: Am activat şi activez şi la ora actuală ca observator, în cadrul Federaţiei Române de Fotbal.

REP.: **Cu Şoimii pe ce perioadă aveţi contract?**

N.B.: De fapt, eu nu sunt antrenor la ora actuală. Eu fac o muncă voluntară, de plăcere. Consider că sunt antrenor la o echipă atunci când am un contract, un statut şi aşa mai departe. Eu fac această muncă fiindcă îmi place şi nu pot trăi fără fotbal.

REP.: **Totuşi, cum aţi ajuns la Şoimii? Prin cine?**

N.B.: Dintr-o întâmplare. Colegul şi prietenul meu din copilărie Florin Mierea m-a rugat să preiau echipa, deoarece el a fost propus la CSA Timişoara. Deşi m-a avertizat că-mi ia câtiva jucători mai buni, am acceptat propunerea.

REP.: **Riscaţi o comparaţie între condiţiile de la Tehnolemn, de acum câtiva ani, şi cele actuale de la Şoimii?**

N.B.: Cu mici excepţii, condiţiile sunt aceleaşi. Gazonul de pe Tehnolemn era mai bun, vestiarele sunt cam la fel, doar atât că aici avem apă caldă.

REP.: **La Tehnolemn nu era?**

N.B.: Acolo nu era nici apă rece, nici apă caldă!

REP.: **Jucătorii unde se spălau?**

N.B.: În troacă. În ligheane. Și totuși performanțe au fost, ca niciodată la acel club.

Rep : **Până acum cu "aviatorii" aveți un parcurs de excepție. Care ar fi "rețeta" acestor evoluții bune ale echipei?**

N.B.: Eu zic că nu este un parcurs de excepție. Eu zic că este o muncă serioasă, este o disciplină, mai ales că aici pot să mă impun, deoarece jucătorii n-au ce-mi face. O parte dintre ei sunt angajați, alții sunt militari în termen, care vrând nevrând trebuie să se supună ordinelor. Dacă nu îi trimit la batalionul disciplinar, înapoi în cazarmă.

Rep : **Din punct de vedere financiar clubul stă bine?**

N.B.: Nu. Este sărac de tot. Trece printr-o perioadă dificilă,poate cea mai grea de când este această echipă. Dar avem o conducere fantastică , care face eforturi extraordinare pentru a menține această formație la nivelul diviziei D.

Rep :**Dacă ar fi bani, ați putea trage la promovare?**

N.B.: Nici nu încape îndoială. Mi-aș mai aduce doi, trei jucători să completez lotul și cu siguranță că aș putea trage la promovare..

Rep : **Apropo de promovare. Care ar fi echipele care se pot lupta pentru șefia seriei?**

N.B. :Sunt mai multe. Campionatul mi se pare foarte puternic, printre cele mai tari din țară. Ar fi CSA-ul, Tabacul, Jimbolia, Telecomul, chiar Sânnicolau Mare.

Rep.: **Șoimii poate încurca oricând socotelile acestor echipe?**

N.B.: Putem pune probleme și ne putem menține în plutonul fruntaș.

Rep.:**Cum vă împărțiți timpul, având în vedere că sunteți inginer la IATSA 1, observator FRF și din nou... antrenor, chiar dacă fără contract?**

N.B.:Încerc să le împac pe toate trei. Altfel nu acceptam să preiau echipa, dacă nu puteam face față.

Rep.: **Timp liber mai aveți?**

N.B.: Nici acasă nu am timp liber. Când ajung acasă... somnul.

Rep.: **Totuși mai jucați fotbal.**

.N.B.:E adevărat că mai joc fotbal. Cu echipa de old-boys a lui Poli, cu care mai avem meciuri în Iugoslavia, totdeauna răspund cu multă plăcere... prezent la astfel de meciuri. În limita timpului liber.

ALIN RADOVAN

D-ARAD Cinci remize într-o rundă care a aparţinut vizitatorilor

VICTORIA NĂDLAC - TRICOUL ROŞU ARAD 0-0

Disputa a fost aprigă, centralul întâlnirii fiind nevoit să acorde 6 cartonaşe galbene şi unul roşu gazdelor, respectiv 7 "galbene" oaspeţilor.

Au arbitrat: D. Buică - V. Ciurescu, D. Mocanu.

ROMVEST ARAD - GLORIA CERMEI 1-6

În primele 10 minute, vizitatorii au înscris de patru ori şi au tranşat fără probleme soarta partidei în favoarea lor. Au marcat: **Anca - Balaj (3), Cociş (2), Cr. Sandu**.

Au arbitrat: E. Roşu - Şt. Mercea, C. Ciocan.

CRIŞANA SEBIŞ - UNI8VERSITATEA ARAD 1-4

Şi în această întâlnire, oaspeţii s-au impus după doar 10 minute, în care s-au desprins decisiv. Pentru studenţi au înscris **Sabău (3)** şi **Szillyer.**

Au arbitrat: M. Vida - N. Forton, D. Mihart.

MOTORUL VULTURII SOCODOR - GLORIA ARAD 3-1

Elevii antrenorului **Gheorghe Cameniţă** au pierdut primul joc în deplasare în actualul sezon, părăsind ultima poziţie a podiumului, în timp ce Socodorul a înregistrat a treia victorie, din patru posibile, în faţa propriilor susţinători.

SEMLECANA SEMLAC - VICTORIA ZĂBRANI 0-0

Două dintre cele patru echipe ale seriei fără vreo victorie la activ au remizat alb, un rezultat mai mult decât normal între, se pare, cele mai slabe formaţii ale campionatului.

Au arbitrat: M. Gornic - I. Neagu, B. Dănilă.

PĂULIŞANA PĂULIŞ - C.P.L. ARAD 1-1

Cu această remiză, "lemnarii" continuă să se afle în pole-position, în timp ce Păulişul a mai urcat o treaptă în clasament.

Au marcat: **Gherga - Brandais**.

Au arbitrat: F. Dumitru - M. Toderici, A. Teglaş.

CRIŞUL CHIŞINEU CRIŞ - A.S. VLADIMIRESCU 1-1

Golurile lui **Gomoi**, respectiv **Man** au încheiat nedecis o dispută între două grupări din jumătatea superioară a clasamentului.

Au arbitrat: M. Bondar - P. Zan, R. Cristea.

FRONTIERA

CURTICI - ŞOIMII LIPOVA 1-1

Stoin a deschis tabela pentru "aviatori", pentru ca după câteva minute **Bilan** să stabilească scorul partidei. Gazdele au contestat însă vehement arbitrajul brigăzii V. Toderici - A. Păcurar, M. Hălmăjean.

STELIAN ROTARIU

CLASAMENT

1. CPL ARAD	7	5	2	0	20- 4	17	+5
2. PÂNCOTA 2000	7	5	1	1	11- 7	16	+7
3. CERMEI	7	4	3	0	27- 8	15	+6
4. TRIC. ROŞU	7	4	2	1	19- 4	14	+5
5. GLORIA AR.	7	4	2	1	17- 8	14	+5
6. VLADIMIRESCU	7	4	1	2	20- 4	13	+4
7. FC INEU	7	3	3	1	15- 8	12	+3
8. "U" ARAD	7	3	2	2	17- 8	11	+2
9. SOCODOR	7	3	2	2	12-10	11	-1
10. CH. CRIŞ	7	3	2	2	9- 8	11	-1
11. LIPOVA	7	2	4	1	13-11	10	+1
12. CURTICI	7	2	2	3	9- 9	8	-1
13. NĂDLAC	7	2	1	4	9-22	7	-5
14. SEBIŞ	7	1	1	5	6-21	4	-8
15. ZĂBRANI	7	0	3	4	1-23	3	-9
16. PĂULIŞ	7	0	2	5	5-21	2	-10
17. SEMLAC	7	0	2	5	4-22	2	-10
18. ROMVEST	7	0	1	6	7-23	1	-11

ET. VIITOARE:

Et. 8 – 25-27 septembrie: "U" Arad – Lipova; Cermei – FC Ineu; CPL – Socodor; Gloria Arad – Ch. Criş; Pâncota – Curtici; Sebiş – Semlac; Tric. Roşu – Romvest; AS Vladimirescu – Nădlac; Zăbrani – Păuliş.

Când se răzbună ocaziile ratate...

FC INEU - ŞOIMII PÂNCOTA 2000 4-0 (1-0)

Stadion "Victoria", teren acceptabil, timp închis, spectatori 200.
Arbitri: A. Apătean - V. Sabău, N. Ardelean.
Observator: Gheorghe Igreţ.
Cartonaşe galbene: S. Herman - Husa.
FC INEU: C. FEIEŞ (cpt.) - G. Herman - S. Herman, Jurcă, Avram - Ursoi (58, Şerban), ABRUDEAN, MATEI, D. Huţu (65, Tudor) - Fl. BUN (90, Seceleanu), BALACI (89, Belea).
Antrenor: Petru Feieş. Pe bancă: R. Huţu.
ŞOIMII: Ivan - ŞOFRONICI - Vasiloaia, Buzna, Igna, Husa - Ştefănuţ (71, Burtea), Cuedan, Vasiloiu (cpt.) (55, Boiciuc), Mitiţi - Grepan (86, Voica).
Antrenor: Ioan Farcaş. Pe bancă: Huzdup, Ianoş, Cociuba, Coman.
Au marcat: 1-0 C. FEIEŞ (min. 26), din penalty, acordat pentru un fault al lui Ştefănuţ asupra lui Avram; 2-0 BALACI (min. 83), cu un şut din unghi, în urma unui contraatac; 3-0 TUDOR (min.89), care, singur cu Ivan, a şutat de la 10 m; 4-0 BELEAN (min. 90), cu un şut de la 6 m, după o pasă primită de la Seceleanu.
Jucătorul meciului: ABRUDEAN.

Derby-ul etapei a stârnit numeroase ambiţii în ambele tabere, formaţiile etalând un fotbal plăcut, fair-play-ul fiind desăvârşit ● În prima repriză, fazele de poartă au fost destul de puţine, jocul purtându-se mai mult în jumătatea de teren a Pâncotei, oaspeţii neprotestând la acordarea penalty-ului, fiindcă au crezut că s-a fluierat fault în atac ● Antrenorul gazdelor a lipsit primele 10 minute de la joc, deoarece a avut de oficiat o căsătorie, Petru Feieş fiind şi primar în Ineu ● În primele 10 minute ale reprizei secunde, Pâncota a ratat, prin Miţiţi, două ocazii imense, care puteau schimba soarta partidei ● Ultimul sfert de oră a aparţinut categoric gazdelor, scorul luând proporţii nebănuite de nimeni.

PETRU FEIEŞ: **"Ştiam că vom avea un meci dificil pentru că oaspeţii aveau moralul ridicat. Noi am dat dovadă de mai multă dăruire şi concentrare, propunându-ne în continuare să practicăm un joc plăcut şi să ne tratăm cu respect adversarul."**

IOAN FARCAŞ: **"Arbitrul a rupt jocul cu acel penalty. A fost fault invers. Ştefănuţ a fost cel faultat."**

STELIAN ROTARIU

D-CARAŞ Gazdele au făcut legea

Liga a patra cărăşeană ne-a obişnuit etapă de etapă cu câte un scor fluviu. De această dată performera rundei a fost CFR Caransebeş, care a administrat cel mai usturător eşec, de la începerea campionatului, echipei Forest Olimp Zăvoi. În general, etapa a aparţinut gazdelor, vizitatorii mulţumindu-se doar cu o victorie externă, Arsenal la Bozovici şi două rezultate de egalitate obţinute de Caromet şi AS Bocşa pe terenurile formaţiilor din Oţelul Roşu şi Oraviţa.

BISTRA GLIMBOCA - MINERUL ANINA 1-0.

A marcat: Şuşară (28).

Cartonaş roşu: Colţa (Anina).

Au arbitrat: G. Surdu - Al. Verdeş, Fl. Macarie.

MUNCITORUL REŞIŢA - INTER GREONI 5-0.

Au marcat: Cârstea (3-penalty), N. Cârjan (15), A. Cârjan (22), Zsizsik (29), Drăgilă (37).

Au arbitrat: D. Vătafu - S. Mihart, O. Tuchiluş.

CSO MINERUL ORAVIŢA - AS BOCŞA 2-2

Au marcat: Vlaicu (29), Băcilă (65) - Popovici (46), Crăiniceanu (88).

Au arbitrat: I. Călin - C-Corocan, V. Mihuţ.

METALUL TOPLEŢ - MINERUL COZLA 4-1.

Au marcat: Tismănaru (17 - autogol), Vior (23 - penalty), Vlăduceanu (50), Cunicel (89) -Stanoevici (5).

Au arbitrat: Gh. Pârvu - Gh. Soloma, I. Ban.

DUNĂREA MOLDOVA NOUĂ - MUNDUS CARANSEBEŞ 2-1

Au marcat: Troanţă (15), Botea (71) - Verdeş (63).

Au arbitrat: G. Balaş - I. Ionel, M. Donţa.

CFR CARANSEBEŞ - FOREST OLIMP ZĂVOI 9-1.

Au marcat: Arnăut (38), Dumescu (39, 70), Balea (41), Coman (51), Marcu (56, 58, 85), Paulescu (75) - Mălăescu.

Au arbitrat: D. Miholcea - Fl. Biriş, M. Goicov.

NERA BOZOVICI - ARSENAL REŞIŢA 2-4.

Au marcat: Lolea (26, 83) - Lupşea (7), Marcu (40), Boterez (51), Stoica (74).

Cartonaş roşu: Lolea (84).

METALUL BOCŞA - MINERUL M. NOUĂ 1-0

A marcat: Bercseny (88).

Au arbitrat: D. Iacob - L. Glogoviceanu, D. Ţigănele.

Într-o partidă restantă, din etapa a 6-a: **Oţelul Roşu - Greoni 2-0**

ALEX. IZVERNARI

CLASAMENT

1. CAROMET	8	6	2	0	30- 3	20	+8
2. ARSENAL	8	6	1	1	26- 7	19	+7
3. CFR C-SEBEŞ	8	6	0	2	36-16	18	+6
4. MUNCITORUL	8	5	0	3	21- 9	15	+3
5. MINERUL MN	8	5	0	3	16- 7	15	+3
6. OŢELU ROŞU	8	4	3	1	11- 5	15	+3
7. TOPLEŢ	8	3	5	0	12- 5	14	+2
8. M.BOCŞA	8	3	3	2	15- 9	12	0
9. MUNDUS	8	3	3	2	9-10	12	0
10. AS BOCŞA	8	3	1	4	25-23	10	-2
11. GLIMBOCA	8	2	2	4	10-16	8	-4
12. GREONI	8	2	1	5	9-16	7	-5
13. ZĂVOI	8	2	1	5	6-19	7	-5
14. DUNĂREA MN	8	2	1	5	5-23	7	-5
15. COZLA	8	2	1	5	6-35	7	-5
16. ORAVIŢA	8	1	3	4	8-12	6	-6
17. BOZOVICI	8	2	0	6	9-28	6	-6
18. ANINA	8	0	3	5	11-22	3	-9

ET. VIITOARE:

Et. 9 - 26-27 septembrie: Anina - Muncitorul; Arsenal - Topleţ; Caromet - Glimboca; Cozla - CFR C-sebeş; Greoni - Dunărea M.N.; Met. Bocşa - Oraviţa; Minerul M.N. - Bozovici; Mundus - AS Bocşa; Zăvoi - Oţelul Roşu.

Draw cu... 1-2 la eliminări

METALUL OŢELUL ROŞU - CAROMET CARANSEBEŞ 0-0

Stadion "Metalul", timp frumos, teren bun, spectatori 500.
Arbitri: P. Herghelegiu (Bocşa) - M. Medar, D. Micloşină (ambii Reşiţa).
Observator: Matei Pârvu (Reşiţa).
Cartonaşe galbene: Tiba, Roman, Anghel - Neagu, Ciobanu, Lozici.
Cartonaşe roşii: Vucescu (87) - Neagu (25), Lozici (87).
METALUL: Dănilă - SULARU (cpt.) - Munteanu, Al. FLOREI, Tiba - Popovici (1, Canea) (60, Anghel), Török, Roman (83, Vucescu), BĂBĂLĂU (70, Brabilă) - Dăbuleanu, Pănescu.
Antrenor: Mihai Florei. Pe bancă: Vaca, Vărzan.
CAROMET: DORAN (cpt.) - CIOBANU - Crişan, Neagu, Păsulă - Cuc (81, Bojin), BULIGA, SLĂTARU, Feneş (65, Păuliş) - Lozici, Puiu.
Antrenor: Gavrilă Uţiu. Pe bancă: S. Radu, Dogaru, Semcici, Creţu.
Jucătorul meciului: DORAN.

Nici al optulea "val" nu a reprezentat un obstacol în marşul triumfal, fără nici o înfrângere, al caransebeşenilor, cu toate că la pauză, gazdele puteau conduce confortabil,. dacă în poarta liderului nu s-ar fi aflat Doran, dorit cândva de CSM Reşiţa, care s-a opus senzaţional la incursiunile lui Dăbuleanu, Pănescu, Tiba şi Roman ● Repriza secundă a fost mult mai animată, dar Sularu şi Băbălău l-au evidenţiat pe acelaşi Doran, în timp ce oaspeţii au ratat, pe contraatac, prin Puiu şi Slătaru două ocazii de gol.Finalul a fost incandescent, Lozici, extrem de nervos şi Vucescu, pentru fault inutil, fiind eliminaţi ● Egalul pare echitabil, oaspeţii echilibrând balanţa printr-o apărare. ambiţioasă şi dârză,, dar dacă jucătorii lui Florei reuşeau să marcheze, atunci când se aflau în superioritate numerică, puteau stopa un lider necontestabil după opt etape. Totuşi, caransebeşenii n-ar fi avut nevoie de "ajutoarele" tandemului Micloşină - Medar, ale căror câteva semnalizări au avantajat gruparea oaspete şi l-au indus în eroare pe centralul Herghelegiu, care a oficiat fără greşeală. Exemple? Faza din minutul 32, când Dăbuleanu a fost semnalizat în ofsaid nejustificat de Micloşină, respectiv alte patru, cinci decizii contrare gazdelor la auturi sau cornere, semnalizate "invers" de Medar ● Toate acestea i s-au întâmplat unuia care timp de 90 de minute a simţit în ceafă "răsuflarea" primarului Caransebeşului şi a celor doi directori de la Caromet aflaţi în tribună la doar doi metri de gardul despărţitor şi linia de tuşă.

MIHAI FLOREI: **"A fost un adevărat derby, dar mi se pare că arbitrul a cam <<sărit calul>>".**

GAVRILĂ UŢIU: **"Ce să mai spun după aşa o tensiune cauzată de acest meci? Ce să mai spun şi de arbitru?"**

PETRU FUCHS

D-TIMIŞ Pe când primele puncte şi pentru... "lanternă" ?

După 6 runde de secetă totală, AS Tehnomet şi Teremia Mare au spart gheaţa, reuşind primele puncte în acest sezon, în compania unor formaţii din partea inferioară, respectiv superioară a clasamentului. Scorul etapei s-a înregistrat la Jimbolia, unde Tavi Popescu & Co. au administrat o semiduzină de goluri echipei Peciu Nou, în timp ce CSA-ul şi Şoimii au surclasat în deplasare team-urile Celuloză şi Oţel, respectiv Frola Variaş. O semisurpriză s-a înregistrat la Cenad, unde Tabac Textila a remizat cu garnitura secundă a lui Poli, iar lugojenii lui Dafin Danciu au dispus lejer de elevii lui Toma Grozăvescu, în meciul cu cele mai multe goluri ale etapei.

CELULOZĂ ŞI OŢEL - CSA TIMIŞOARA 0-3

A marcat: Varga (3).

Arbitri: Z. Ciev - G. Stoicovici, M.Boboc.

La a treia etapă sub culorile CSA-ului, **Varga**, autorul unor reuşite de excepţie, a făcut diferenţa într-o partidă în care **Pinto Vuşcan & Vasile Ionuţ** îşi puneau mari speranţe, mai ales după victoria bombă din etapa precedentă de la Sânnicolau Mare. Nemulţumit de evoluţia unor fotbalişti, în meciul anterior cu Jimbolia, **Florian Mierea** a apelat la serviciile unor rezerve, neînşelându-se până la urmă de potenţialul acestora.

FC FROLA VARIAŞ - ŞOIMII TIMIŞOARA 0-4

Au marcat: Rădoi (2), Crişanov, Jigăreanu.

Arbitri: O. Trandu - M. Petcu, T. Miloi.

"Gazdele au o echipă tânără, în formare, cu câţiva jucători buni, dar se vede lipsa lor de experienţă", sintetiza **Neluţu Bungău**, antrenorul oapeţilor, motivul victoriei sale asupra grupării conduse de **Tavi Foale**. Frola se află la al doilea insucces în faţa propriilor susţinători, în timp ce "aviatorii" au obţinut al nouălea punct extern în trei deplasări, deşi au fost lipsiţi de aportul golgeterului Apostol.

TIMPURI NOI GIARMATA - AS AUTO TIMIŞOARA 3-1

Au marcat: Berciu, Fl. Pârvu (11 m), Barbu - Micu (autogol).

Arbitri: I. Buna - I.Lazăr, D. Popovici.

Deşi au reuşit deschiderea scorului, tinerii elevi ai lui **Ghiţă Chimiuc** au trebuit să se recunoască învinşi, în faţa unei formaţii care nu a cedat nici un punct pe teren propriu în acest campionat. Întâlnirea a fost şi o dispută a fraţilor **Crişan**, organizatorul de competiţii al gazdelor, **Sorin**, fiind extrem de bucuros la finalul meciului, de victoria asupra lui **Nicu**, căpitanul timişorenilor.

FC JIMBOLIA - UNIREA PETIM PECIU NOU 6-0

Au marcat. Fâşie (2), I. Chioibaş, Simedru, Bura, Sultana.

Arbitri: S. Caia - O. Siminiceanu,V. Screciu.

În urma acestui rezultat, jimbolienii au redevenit liderii seriei, cu toate că antrenorul-jucător **Popescu** n-a prea fost mulţumit de prestaţia elevilor-coechipieri. **"Poate sunt prea pretenţios, dar mai sunt ceva minusuri în echipă, care trebuie puse la punct"**, afirma antrenorul, care speră într-o evoluţie cât mai bună în derby-ul etapei a opta, de la Tabac Textila. Gruparea din Peciu, invincibilă în primele două deplasări, trece de câteva etape printr-o pasă neagră.

VULTURII MONDIAL LUGOJ - AGROCOM BEREGSĂU MARE 7-3

Au marcat: Gross (2), Preda (2), Copaci, Podean, Benescu - Cioblea (2), Buruiană.

Arbitri: R.Avram - R. Urecheatu, R. Iercu.

După ce au pierdut 7 puncte din 9 posibile, în jocurile de "acasă", lugojenii au prestat cel mai bun meci al lor în faţa propriilor susţinători, cărora le-au oferit o dispută cu 10 goluri. Deşi au marcat trei goluri în deplasare, elevii lui **Toma Grozăvescu** n-au obţinut nici măcar un punct, datorită unei defensive mai mult decât visătoare.

FC POLI II - AS TABAC TEXTILA 1-1

Au marcat: Deca (penalty) - Bogdan.

Arbitri: C. Făniţă - P. Petcu, A. Onica.

Surpriză şi nu prea la Cenad, mai ales după prestaţiile modeste din ultimele întâlniri ale elevilor lui **Tică Gorduna**, din deplasare. **"În afară de două faze de fotbal n-am arătat mare lucru, unii jucători cu experienţă evoluând foarte slab. La Telecom, unde am pierdut cu 0-3, am jucat bine faţă de acest meci"**, sintetiza evoluţia echipei textiliste, extrem de îngândurat, **Mihai Staici**, antrenorul secund.

AS TEHNOMET TIMIŞOARA - MĂNUŞARUL TIMIŞOARA 2-1

Au marcat: Homorodeanu, Popescu - Chirilă.

Arbitri: C. Dobrişan - D. Ionescu, Cr. Munteanu.

Trupa lui **Gigi Stănescu** a spart gheaţa după îndelungi aşteptări, tocmai în compania unor rivali de cartier, care deşi întăriţi cu **Dan Daniel** şi **Nicu Boia** n-au reuşit un rezultat pozitiv.

BANCOM BANATUL TEREMIA MARE - UNIREA SÂNNICOLAU MARE 3-3

Au marcat: Moşneag (2), S. Chirilă - Tudor, Cseh, Foale (11 m).

Arbitri: I. Spătaru - M. Gheban, D. Banu.

Surpriza etapei s-a consemnat la Teremia Mare, unde elevii antrenorului **Căprărescu** au dat posibilitatea localnicilor să-şi treacă în cont primul punct, în această stagiune.

Clasamentul golgeterilor: 7 goluri: **Apostol** (Şoimii); 6 goluri: **Căluşer** (Jimbolia), **Foale** (Tabac), **Tudor** (Sânnicolau Mare); 5 goluri: **Cseh** (Sânnicolau Mare), **Cioblea** şi **Apati** (ambii Agrocom).

ALIN RADOVAN

CLASAMENT

1. JIMBOLIA	7	4	3	0	20- 5	15	+3
2. ŞOIMII	7	4	3	0	17- 6	15	+3
3. TELECOM	7	4	3	0	10- 4	15	+3
4. CSA TMŞ.	7	4	2	1	14- 2	14	+5
5. TABAC	7	4	2	1	17- 8	14	+5
6. SÂNNICOL.	7	3	3	1	21-11	12	+3
7. DETA	7	3	3	1	14- 8	12	0
8. MONDIAL	7	3	3	1	12- 9	12	0
9. GIARMATA	7	4	0	3	13-14	12	+3
10.AUTO	7	3	2	2	10- 7	11	+2
11.AGROCOM	7	3	1	3	21-17	10	+1
12.CELULOZA	7	3	1	3	12-13	10	+1
13.PECIU	7	2	1	4	9-12	7	-2
14.FROLA VARIAS	7	2	0	5	7-19	6	-6
15.POLI II	7	1	2	4	10-25	5	-7
16.TEHNOMET	7	1	0	6	6-13	3	-9
17.TEREMIA	7	0	1	6	6-25	1	-8
18.MĂNUŞARUL	7	0	0	7	3-24	0	-12

ET. VIITOARE:

Et. 8 – 25-27 septembrie: Agrocom – Auto; CSA Tmș. – Teremia; Deta – Frola Variaș; Mondial – Tehnomet; Mănușarul – Telecom; Peciu – Celuloză și Oțel; Sânnicolau – Giarmata; Tabac – Jimbolia; Șoimii – Poli.

(Ne)văzute în Plopi

Duelul AS Telecom - Furnirul Deta a avut printre altele câte un eveniment major în rândurile fiecărei echipe. **Dorin Ghiţoaica**, stoperul de 26 de ani al detenilor, s-a căsătorit sâmbătă, naș fiindu-i chiar antrenorul principal, **Cristian Solomon**, în timp ce **Carol Holcz**, fundașul de marcaj al "telefoniștilor" a împlinit 25 de ani, cinstindu-și după meci coechipierii cu o ladă de bere ■ În pauza întâlnirii, în tunelul ce duce spre vestiare, căpitanul "lemnarilor" **Stelian Tuică** a fost lovit de un spectator, fiind transportat de urgență la spital. Unele voci afirmă că cei doi aveau de plătit o poliță mai veche ■ Printre spectatorii derby-ului nou promovatelor s-au aflat și ex-detenii **Dan Mita** și **Jeliko Petrov**, actualmente apărând culorile divizionarei C CFR Timișoara. Întrebat de un agent dacă au venit să-și urmărească fosta echipă, Jeliko a replicat prompt: **"poate viitoarea echipă"**. Semn că Petrov este încă atașat de divizionara D ■ Neacordaera unui penalty în minutul 56 pentru timișoreni l-a făcut pe centralul **Valentin Igna** să afirme: **"la faza respectivă mă aflam aproape de mijlocul terenului, arbitrând partida cu întindere, având în acest sens scutire de la Policlinica Sportivă."** Despre aceste probleme Igna susține că a informat forul de specialitate.

Imaginea lui Pădurean denaturată de... "Povestea mea"

În numărul 25 din 11 august al publicației bucureștene "Povestea mea" a apărut poza lui **Mircea Pădurean**, observator AJF Hunedoara și secretar al colegiului județean de arbitri, într-un mod caraghios. Pe lângă fotografie s-a mai scris că respectivul este condamnat pentru tentativă de omor și că este un client activ al barurilor. Toate acestea reprezintă o adevărată absurditate, fapt pentru care Pădurean dorește să intenteze un proces de calomnie publicației din capitală. În același timp și AJF Hunedoara se pare că va inainta o acțiune judecătorească în apărarea imaginii acestui for.

GURĂ CASCĂ

Ciudăţeniile derby-ului Oţelul Roşu - Caromet

La Oțelul Roșu incidentele de pe stadion sunt excluse, Asociația sportivă având un contract cu Poliția locală pentru evitarea oricăror fapte reprobabile. La meci a fost prezent chiar și un câine polițist, ținut cu greu în frâu de stăpânul său ori de câte ori mingea se afla în preajma sa. Semn că câinelui îi place fotbalul, sau poate doar... mingea ■ La o ciocnire între doi jucători, unul dintre suporterii gazdelor i-a strigat adversarului, întins și el pe gazon: **"Măi animalule!"** Văzând că doctorul întârzie să apară, același hâtru spectator a exclamat: **"Să vină veterinarul!"** ■ După o intervenție violentă a lui **Lozici** asupra lui **Roman**, cei doi jucători s-au repezit unul spre celălalt, pregătindu-și lovitura decisivă. Dar , când se aflau foarte aproape de a-și da... cap în cap cei doi cocoși s-au oprit parcă din instinct. Probabil că și-au dat seama că mai aveau la activ un... cartonaș galben.

O comentatoare TV ceartă un arbitru

Cunoscuta comentatoare a Redacției Sport a Televiziunii Române, **Alina Negesc Alexoi**, a avut o discuție neprincipială cu asistentul petroșenean Ioan Cârstea, la finalul meciului Victoria Călan - CFR Marmosim Simeria. Doamna Alexoi, soția antrenorului formației din Călan, l-a acuzat pe tușier de nesemnalizarea câtorva poziții de ofsaid la unele din atacurile formației vizitatoare. Să fi fost oare o părere obiectivă? Tot la acest joc, observatorul meciului **Bogdan Sever** a inspectat la sânge, înainte de începerea disputei, terenul și plasele porților, poate și datorită faptului că n-a vrut să aibe nici un fel de probleme la aniversarea a 47 de ani.

Scorobete vrea mingi pe care scrie... "gol"

Supărat pe echipa sa că în unele meciuri n-a marcat, **Rică Scorobete**, organizatorul de competiții al CSA-ului, i-a solicitat lui **Gheorghe Chevereșan**, distribuitor al mingilor Select, **"mingi care intră în plasă, nu care merg pe lateral."** Dar replica a venit prompt:" **Și la Electrica le-am dat mingi, dar cred că sunt prea mici, deoarece cam trec pe sub Muraru."** Poate Scorobete ar trebui să împrumute balonul de joc de la echipa Celuloză și Oțel, acolo unde formația sa a marcat trei goluri.

CHILLY WILLY

Capul limpede al lui David

AS TELECOM - FURNIRUL DETA 2-1 (0-0)

Stadion "Plopi", teren acceptabil, timp ideal pentru fotbal, spectatori 200.
Arbitri: V. Igna - P. Pecarov, R. Malac.
Observator: Ioan Hârşoveanu.
Cartonaşe galbene: Răcelescu, Peicu - Mioc, Solomon (2), Pripas, Tuică.
Cartonaş roşu: Solomon (min.69).
AS TELECOM: Bălici - DAVID - RĂCELESCU, Holcz, Miclea - ŢERESCU, NINCSOVICS, ILICI (cpt), Raici - Mureşan (9, Peicu) (74, Tipsie), CUCLEA (88, Bohak).
Antrenor: Remus Steop. Pe bancă: Milaş, Gaje.
FURNIRUL: LUNGU - Solomon - Mioc, GHIŢOAICA, Tuică (cpt) (46, Juravle) - Moldovan (60, Tomeniuc), PRIPAS, CUVEJDEAN, Şt. Lörincz (78, Cârnu) - Bochiş, Farcaş.
Antrenor: Cristian Solomon. Pe bancă: Sabo, Konig, Batista, Telbisz.
Au marcat: 1-0 ILICI (min.50), din penalty, în urma unui contact Ghiţoaica - Cuclea în preajma careului mic; 1-1 CUVEJDEAN (min.76), cu un şut de la 25 de metri pe mijlocul porţii, ce l-a surprins pe Bălici, mingea prinzând noroiul din faţa porţii gazdelor; 2-1 DAVID (min.87), cu o lovitură de cap din 5 metri, în dreapta goolkeper-ului Lungu, după o excelentă centrare a lui Răcelescu.
Jucătorul meciului: AURELIAN DAVID.

Derby-ul promovatelor neînvinse după 6 runde s-a transformat într-o încleștare interesantă, chiar dinamică, mai ales în partea secundă a disputei când vizitatorii, deși în inferioritate numerică mai bine de 20 de minute au replicat fără teamă. ■ Actul întâi a aparținut net "telefoniștilor", care printr-o dominare autoritară au împins mereu jocul în jumătatea de teren a oaspeților, creându-și destule ocazii de gol, ratate însă cu seninătate. Doar forma bună a portarului Lungu, coroborată cu ratările monumentale ale lui Cuclea (min. 20) și Țerescu (min.22, 24 și 38) au păstrat rezultatul alb până la pauză, poate și datorită lipsei din teren a experimentatului Mureșan, înlocuit în debutul partidei datorită unei accidentări. ■ La reluarea meciului, Ilici a spart gheața prin transformarea unei lovituri de pedeapsă, îndelung contestată de "lemnari", după care centralul Igna a refuzat un 11 metri clar gazdelor, la un fault al lui Ghițoaica, în postura de ultim apărător, asupra vitezistului Cuclea. Deși în inferioritate numerică, detenii n-au cedat în nici un moment, reușind egalarea la o fază care nu anunța mare lucru, punându-i pe timișoreni din nou la treabă. Văzând că gluma se îngroașă, Steop l-a aruncat în ofensivă pe libero-ul David, ca în etapa precedentă la Șoimii, fundașul gazdelor ratând, înaintea golului de trei puncte, o uriașă ocazie, tot cu o lovitură de cap. ■ La sfârșitul jocului, veteranul oaspeților, Ștefan "Citro" Löncz, recunoștea, cu fair-play, drept meritată victoria Telecomului, în timp ce celălalt "bătrân" al localnicilor, Gheorghe Mureșan, afirma: "victoria e frumoasă, mai ales că a venit pe final de meci".

REMUS STEOP: "Mă așteptam la un meci greu, dar în final, după ocaziile avute, am meritat victoria. Cu un șut pe poartă, oaspeții nu puteau emite pretenții într-un rezultat pozitiv, mai ales că noi am ratat, ca de obicei, numeroase ocazii de gol".

CRISTIAN SOLOMON: "După ce am încercat să jucăm la rezultat în repriza întâi, când am cedat deliberat inițiativa, încercând să contraatacăm periculos, am schimbat ideea tactică după pauză, fiind foarte aproape de un rezultat bun".

ALIN RADOVAN

Poli triază jucători din D-Timiş

O selecționată a diviziei D-Timiș, va susține în această după-amiază pe terenul Electromotor, de la ora 16.30, un joc de verificare cu FC Poli, în urma căruia antrenorii divizionaeri B, Iosif și Ilie Rotariu, pot sau nu alege jucători pentru gruparea alb-violetă. Selecționata formată din jucători tineri, condusă de Florian Mierea și Dorel Mașcovescu, îi are în componență pe: **Bălici** (Telecom) și **Micșa** (Șoimii) - portari, **Demian** (Poli II), **Mara** (Jimbolia), **Biro** (CSA), **Mihăilescu** (Jimbolia), **Butnărașu** (CSA), **Nincsovics** (Telecom), **Ciortan** (Poli II), **Ciubotariu** (Agrocom), **Cuclea** (Telecom) **Meszaros**(CSȘ), **Bujanovschi** (Agrocom), **Călușer** (Jimbolia), **Apostol** (Șoimii), **Mihai** (CSȘ) și **Iancu** (Poli II) - jucători de câmp.

Curs de arbitri la Deva

Colegiul municipal de arbitri Deva organizează curs pentru arbitri. Înscrierile se fac la stadionul "Cetate", camera 22, până la data de 1 octombrie.

D-HUNEDOARA Metalurgiştii tranşează net derby-ul fruntaşelor

VICTORIA CĂLAN - CFR MARMOSIM SIMERIA 3-0 (1-0)

Stadion "Victoria", teren moale, timp ploios, spectatori 300.

Arbitri: R. Adrian (Deva) - V. Gavrilă (Brad), I. Cârstea (Petroşani).

Observator: Bogdan Sever (Deva).

Cartonaşe galbene: Socaci, Bordeian, Ocolişan, Iuga, Matei - Sicoe, Varga, Bal.

Cartonaş roşu: Bal (min. 87).

VICTORIA: Iuga - Kollmann - Petrişor (2, CÂŞLARIU), Ailoaie, Movilă (55, Budeic) - Bordeian (55, KAIZĂR), Surugiu, LAZĂR (cpt.), Socaci - OCOLIŞAN, MATEI.

Antrenor: Titi Alexoi. Pe bancă: Munteanu, Papp, Căruceriu, Gogan.

CFR MARMOSIM: MOTROC - David - A. POPOVICI. Jolvinschi, Dosan, Avram (1, Avasiloaie) (46, Varga) - Stan (cpt.) (80, Moldovan), Hriscu, Bal - Zalomir (77, Z. Biri), Sicoe.

Antrenor: Ioan Bădoi. Pe bancă: Sava, Davidoiu, Sârbu.

Au marcat: 1-0 CÂŞLARIU (min. 5), din penalty, acordat în urma unui fault comis de Dosan la Ocolişan; 2-0 MATEI (min.73), cu un şut la semiînălţime din preajma careului mic, după o angajare a lui Kaizăr; 3-0 KAIZĂR (min. 88), cu un şut din 8 metri la firul ierbii, în urma unei pase de pe flancul stâng a lui Matei.

Jucătorul meciului: OCOLIŞAN.

Primul derby al Hunedoarei, disputat pe o vreme rece şi o ploaie torenţială a fost de un bun nivel tehnic, în care ambele combatante au făcut mare risipă de energie, participând aproape în mod egal, la un spectacol de calitate ● Gazdele, destul de prudente în joc, au obţinut trei puncte meritate, "cauzate" şi de sincopele din apărarea vizitatorilor, care puteau totuşi egala în prima repriză, dacă Zalomir (min. 43) n-ar fi executat mult pe lângă poartă o lovitură de pedeapsă ● Ceferiştii au mai avut şansa egalării în minutul 70, când căpitanul lor, Stan, a trimis incredibil peste poarta lui Iuga, din 4 metri, ratând ocazia meciului. Localnicii au revenit pe final de joc, consolidându-şi poziţia de lideri ai seriei ● Pe lângă cei doi primari ai Călanului şi Simeriei, Petru Barc respectiv Ioan Rovinaru, la partidă au asistat şi cei 12 directori ai SC SIDERMET CĂLAN, principalul sponsor al gazdelor, care după meci au afirmat că vor sprijini în continuare echipa în lupta pentru promovare.

TITI ALEXOI: **"Întâlnirea a fost cu mult peste nivelul diviziei D, ambele echipe dând dovadă de seriozitate în acest meci. Acest lucru arată că competitoarele nu participă la aşa-zisele... aranjamente. Pentru noi, urmează un joc dificil la Paroşeni unde sperăm într-un rezultat favorabil."**

În deschidere, în partida de juniori: Victoria Călan - CFR Marmosim Simeria 1-1 (1-0), goluri marcate de Bozeşan, respectiv Cl. Popovici.

VIOREL NICULA

Celelalte rezultate ale etapei a 6-a: Metalul Criscior - Parângul Lonea 1-3, Minerul Aninoasa - Dacia Orăştie 1-0, Minerul Bărbăteni - Minerul Teliuc 2-0, Aliman Brad - Minerul Paroşeni 0-2. Olimpia Ghelari şi Constructorul Hunedoara au stat.

CLASAMENT

1. CĂLAN	5	4	0	1	16-1	12	+3
2. LONEA	5	4	0	1	10-2	12	+6
3. ANINOASA	6	3	1	2	6-4	10	+1
4. BĂRBĂTENI	6	3	1	2	4-7	10	+1
5. SIMERIA	5	3	0	2	11-5	9	0
6. ORĂŞTIE	4	3	0	1	7-2	9	+6
7. PAROŞENI	5	3	0	2	8-4	9	+3
8. TELIUC	5	1	2	2	5-7	5	-4
9. GHELARI	4	1	1	2	6-6	4	-2
10.CIF BRAD	5	1	1	3	3-19	4	-5
11.CONSTR.	4	1	0	3	4-8	3	-3
12.CRISCIOR	6	0	0	6	3-18	0	-9

ET. VIITOARE: Et. 7 - s□mbătă, 27 septembrie: Ghelari - Aninoasa; Orăștie - Bărbăteni; Paroșeni - Călan; Simeria - Constructorul; Teliuc - CIF Brad. Lonea si Criscior stau.

DIALOGURI INERENTE

IANCU MUHU

''Ar fi păcat să se bucure oamenii care doresc Reşița să fie jos!''

După cum se ştie, readucerea antrenorului Ioan Sdrobiş la Reşița a fost precedată de mari frământări. Una dintre persoanele care s-a implicat decisiv în revenirea ''părintelui'' este Iancu Muhu, liderul sindical de la Combinatul Siderurgic Reşița, şi, totodată, vicepreşedintele la CSMR. Tocmai de aceea, am considerat că o discuție cu dl. Muhu, un personaj deosebit de mediatizat în această toamnă, nu poate fi decât interesantă. Dialogul a avut loc cu 24 de ore înaintea partidei CSM - F.C.M. Bacău.

REP.: **Domnule Muhu, de când sunteți implicat în fotbal?**

I.M.: Din 1994 mă consider direct implicat. În acel an, din motive bine cunoscute, UCMR-ul n-a mai putut sprijini clubul reşițean. Atunci clubul a apelat la sprijinul nostru mai substanțial, solicitându-ne, printre altele, închirierea stadionului pentru 10 ani, angajarea întregului personal, etc. După o discuție cu managerul CSR dl. Victor Manolescu, sindicatele au hotărât preluarea CSMR-ului, care abia scăpase de la retrogradare. Eram pe atunci vicepreşedinte sindical. De atunci începe implicarea mea în fotbal, implicare contestată de mulți.

REP.: **Cum ați reuşit să-l ''convertiți'' pe managerul Manolescu spre ''secta fotbal'', ştiut fiind faptul că atât lui, cât şi primarului Reşiței nu prea le plăcea acest sport?**

I.M.: Totul s-a întâmplat la acea discuție de care am amintit, când managerul Manolescu a fost convins că oamenii din Reşița, la sfârşit de săptămână, n-au o distracție mai atrăgătoare decât a merge la fotbal. Ne-am zis că e bine să mai scoatem reşițenii din amărăciunea cotidianului. De atunci, domnul Manolescu n-a lipsit de la nici un meci, dar trebuie să spun că sprijinul cel mai important, clubul l-a primit din partea membrilor sindicatului. În toată această perioadă, trebuie să menționez, am avut o colaborare excepțională cu preşedintele Marius Popescu, pe care eu, personal, l-am adus la conducerea clubului.

REP.: **Dar în această ''luptă contra tuturor'' pentru readucerea lui Ioan Sdrobiş, ați intrat în mari divergențe tocmai cu Marius Popescu!**

I.M.: A intervenit acel mic scandal cauzat de părerea mea, conform căreia, dintre toți antrenorii care s-au perindat în ultimul timp pe la CSM - şi aici mă refer la Victor Roşca, Silviu Stănescu şi Ioan Sdrobiş - ultimul a avut cele mai bune rezultate. De fapt, n-a fost numai părerea mea, ci şi cea a membrilor sindicatului, chiar dacă Ioan Sdrobiş a plecat. Aşa sunt însă antrenorii, vin şi pleacă unde-s bani mai mulți. E adevărat că Sdrobiş e un antrenor dificil, dar îi place să şi facă ceea ce spune. Aşa sunt şi eu! Şi m-am convins chiar eu că acest om stă de dimineața până seara la stadion. Pe lângă pregătirea echipei, participă şi la problemele administrative, umblă chiar şi pe la primar... Sdrobiş a pus lumea pe muncă, poate de aceea pe unii i-a deranjat.

REP.: **De ce credeți că omul care după CSR a sprijinit cel mai mult echipa, Ilie Pătruică, s-a retras?**

I.M.: Mie îmi pare rău că s-a retras. Cu nea Ilie m-am înțeles totdeauna. Tot ce pot să spun e că sper să revină pentru că sufletul lui e la fotbal şi la CSMR.

REP.: **O întrebare mai dură. Circulă zvonul că la readucerea lui Sdrobiş v-ați luat şi dvs. ''cota''...**

I.M.: Cei care afirmă aşa ceva sunt ''bolnavi la cap''! În primul rând, Ioan Sdrobiş nici nu are un contract atât de mare pe cât se afirmă. Eu, dacă aş avea bani, dacă aş fi patron la vreo firmă, i-aş mai da! Nu eu am negociat contractul cu Sdrobiş, dar ştiu că acesta a fost încheiat în aceleaşi condiții cu al lui Silviu Stănescu. Deci, cei care vorbesc asemenea ''măgării ordinare'', sunt, probabil, ei practicanți de asemenea proceduri.

REP.: **Considerați că un antrenor trebuie să aibe şi noroc?**

I.M.: Orice antrenor bun îşi face norocul cu mâna lui. Ce-i fără noroc n-au zile multe la o echipă. Sunt zile când Dumnezeu te ajută şi altele când ia ochii de pe tine. Oare de ce pe Sdrobiş l-a părăsit norocul la Baia Mare, sau chiar pe Iordănescu, în Grecia? Dar nu ne putem lua după un eşec, să ne punem să schimbăm antrenorul. Eu am zis că, datorită plecării lui Chivu, Ciucur şi Mutică vom avea un campionat greu. M-aş bucura să terminăm mai sus de locul 14, nu cum cereau unii să avem rezultate mai bune ca anul trecut! Hai să ne vedem lungul nasului! Dacă cei din Consiliul de administrație mă ascultau, Ciucur şi Chivu nu plecau la Craiova, nici Mutică la Rapid. Dacă asigurau acea sumă, puteam avea pretențiile de clasare pe care le doresc...

REP.: **Despre ce sumă e vorba?**

I.M.: În prima fază era vorba de vreo 300 de milioane, cu care se asigurau contractele la unii jucători, iar la alții se prelungeau. Deci, dacă aveam bani, aveam şi pretenții! Mă surprinde, acum că, în afară de UCMR, CSR şi primarul Mircea Popa, restul nu ne ajută. Restul, în loc să ajute, comentează, caută să jignească, caută ''fisuri''. Rezultatele unor asemenea practici se văd în starea în care au ajuns unele cluburi ca: ''U'' Cluj şi Satu Mare. Noi, deocamdată, suntem peste ei, şi ar fi păcat să-i bucurăm pe unii oameni care doresc să vadă CSM Reşița cât mai jos.

REP.: **La Reşița sunt cei mai mulți spectatori din țară. Dar abonamente?**

I.M.: Sindicaliştii contribuie cu sume, după posibilitățile fiecăruia. De aceea, angajații de la UCMR şi CSR au intrarea gratuită. Noi, la CSR, avem vreo 1800 de membri cotizanți, iar UCMR vreo 1500.

REP.: **Ce i-ați reproşat fostului antrenor, Silviu Stănescu?**

I.M.: M-a supărat modul în care a pregătit echipa la Herculane şi rezultatele din meciurile amicale. Mi-a fost, efectiv, ruşine după acel 0-4 cu Poli! Şi, după fiecare înfrângere, mă alegeam cu încurajarea: **''Lasă, domnule, că o să avem rezultate!''**. Sdrobiş, în schimb, se consumă şi la fiecare amical ''pune inimă'' în ceea ce face.

REP.: **O ultimă întrebare. Dacă peste noapte, la Reşița, ar ateriza un elicopter din... Bangladesh, să zicem, cu un sac de dolari, şi l-ar convinge pe Sdrobiş să plece, cum ați reacționa?**

I.M.: Dacă ar mai face un asemenea gest, eu nu l-aş mai considera nici ca om, nici ca un... credincios! Sper ca acum, acest Ioan Sdrobiş să se stabilească şi să rămână la Reşița. Dar nu ştii niciodată ce-ți rezervă ziua de mâine...

PETRU FUCHS

PLICUL CU SURPRIZE

■ **FLORIN BOȘCA - SIMERIA**: Veți primi prin poștă exemplarul care vă lipsește din colecție. Regulamentul actual prevede suspendarea automată pe câte o etapă după 4, 7, iar de la al 9-lea la fiecare cartonaș galben încasat. Cartonașul roșu înseamnă suspendarea automată în etapa următoare, Comisia de disciplină hotărând proporțional cu gravitatea faptei, numărul de etape de suspendare. Regulamentul italian este identic în ceea ce privește cartonașele galbene, doar în cazurile cartonașului roșu nu înseamnă suspendare automată ci doar după decizia Comisiei de disciplină italiene. La CHIBIȚ totalizați 35 de puncte după 7 runde (v-a fost anulat talonul 4, pentru depășirea datei limită).

■ **JAK - ARAD**: Aveți perfectă dreptate în ceea ce afirmați, dar problema este că dacă acei secretari de partid au dispărut (mai bine zis, puterile lor), obiceiurile au rămas, ca de altfel și majoritatea oamenilor care au condus destinele fotbalului românesc.

■ **VASILE VERȘAN - LUGOJ**: Cu siguranță dvs. nu aveți nici o vină în această situație nou creată. Greșeala ne aparține nouă și s-a datorat prea marii încrederi în semeni. Acest concurs a pornit de la ideea de a oferi ceva nou, interesant și atractiv pentru cititorii săptămânalului nostru, de a-i face să aștepte cu un și mai mare interes weekend-urile fotbalistice. Pentru a ne asigura și a vă asigura că v-a câștiga cel mai bun, am fost nevoiți să modificăm din mers regulile concursului. Probabil ați observat deja că din această săptămână ultima zi de expediere a talonului a devenit ziua de joi.

INFO - CHIBIȚ

■ **DOREL HETEȘ - TIMIȘOARA**: Mulțumim pentru felicitări ca și pentru sugestii, sugestii pe care le discutăm ca de altfel al tuturor cititorilor, iar pe cele mai bune încercăm să le aplicăm pentru a face concursul și mai interesant. La CHIBIȚ 5 ați realizat 7 puncte, iar după concursul 7 totalizați 45 de puncte.

■ **OVIDIU MĂRĂSCU - TIMIȘOARA**: După cum ați observat, permanent este prezentat cel care conduce în clasamentul general și punctajul realizat de acesta. Cum majoritatea participanților își țin o evidență a punctelor realizate, am considerat mai interesant să prezentăm concurenți de pe toată lungimea clasamentului, care-și pot confrunta astfel situația cu cea existentă pe calculatoarele noastre. După talonul 7 ați adunat 38 de puncte, lipsindu-vă primul talon.

■ **SORIN STRUGARU - ORADEA**: Ne bucurăm că vă place atât de mult CHIBIȚ-ul, și-l găsiți foarte interesant. Deocamdată nu vom introduce și meciurile F.C.Bihorului în talon (doar când întâlnește pe Corvinul, Poli, UTA sau Vega), activitatea clubului orădean nefiind tratată (încă) în mod special în paginile revistei noastre. După talonul 7 ați reușit 33 de puncte.

■ **SIKLODI ȘTEFAN - DETA**: Ați fost înregistrat cu noua adresă, deci totul este O.K. Considerăm că propunerea dvs. de a introduce duble și chiar triple în concurs, ar complica mult prea mult sistemul de notare, deci deocamdată nu, chiar dacă într-adevăr la unele meciuri este foarte greu de pus un pronostic. După CHIBIȚ 7 totalizați 30 de puncte.

■ **DOREL CÎRȚEA - DEVA**: După cum probabil v-ați dat seama, primul talon v-a fost anulat deoarece ați trecut 3 duble. Deocamdată dețineți recordul negativ cu 1 (un) singur rezultat corect pe talonul 3. După CHIBIȚ 7 ați reușit 29 de puncte.

■ **PAL ROBERT - TIMIȘOARA**: La talonul 7 ați reușit 7 rezultate corecte și totalizați după 7 runde 40 de puncte. Vă lipsește talonul 4.

■ **RĂZVAN GORNEA - REȘIȚA**: Degeaba ne-ați trimis 5 plicuri cu câte un talon, toate fiind însă pe numele dvs., am extras la întâmplare unul singur, iar restul le-am anulat. După CHIBIȚ 7 aveți 32 de puncte.

IVAN DE LA PANĂ

P.S. Aștept scrisorile dvs. la C.P. 490, O.P. 3, Timișoara 1900.

COLȚUL MICROBISTULUI COMOD

Joi, 24 septembrie
ora 22: Manchester United - FC Liverpool, Prima TV, direct.

Sâmbătă, 26 septembrie
ora 17.00: campionatul englez, Prima TV, direct.
ora 19.30: F.C.Național - Astra Ploiești, Antena 1, direct.
ora 22.00: campionatul spaniol, Acasă TV, direct.
ora 23.15: campionatul englez, Prima TV, înregistrare.

Duminică, 27 septembrie
ora 17.00: campionatul italian, Acasă TV, direct.
ora 17.00: Gloria Bistrița - F.C. Argeș sau Petrolul - CSM Reșița, TVR1, direct.
ora 21.30: campionatul italian, TVR2, înregistrare.
ora 23.15: campionatul englez, Prima TV, înregistrare.

Nu-i vestiaru' seif de bancă

RAHOVEANU A ȘTERS-O DE LA VEGA!

Cu două zile înaintea meciului cu ASA Tg. Mureș, portarul lui Vega Deva, **Vasile Rahoveanu** , a dispărut de la echipă!

Tocmai într-un moment în care antrenorul **Ionel Stancu** a hotărât că va începe jocul cu roș-albaștrii lui **Ciorceri** cu el în poartă. **Sile** n-a spus un cuvânt la nimeni, și-a luat echipamentul și a întins-o. La câteva zile după acest episod el a făcut un memoriu la Comisia pentru Statutul Jucătorului , cerând să devină liber. Vinerea trecută, **Rahoveanu** i-a șoptit unui agent al nostru:" **Câtă vreme Stanca-i antrenor eu nu mai vin la pregătiri."**

Dar iată care este și părerea lui **Ionel Stanca** vizavi de atitudinea goalkeeper-ului devean: **"Pe Sile îl cunosc de la vârsta de 12-13 ani. Este un caracter mai dificil. Ce-i drept e talentat, dar se pare că în ultima vreme laudele din presă nu l-au prea ajutat. El n-a acceptat postura de rezervă, după evoluțiile mai slabe din partidele de la Oradea și Petroșani. Nu știu ce va face în continuare, dar cu o asemenea mentalitate nu poate să devină un adevărat profesionist."**

SE VA ORGANIZA UN MECI PE PARIU ÎNTRE UTA ȘI "U" VESTPETROM?

La terminarea jocului de sâmbătă "U" Vestpetrom - C.F.R. Cluj un microfon postat inspirat de un agent al nostru, în lada cu bere pe care au consumat-o băieții lui **Ladislau Ghiță** după frumoasa victorie, a înregistrat o discuție între procurorul **Paul Palcu**,membru în Consiliul de Administrație al clubului și Iulius Arman, căpitanul echipei. Tema a fost un posibil amical între "U" Vestpetrom și UTA, cele mai valoroase formații din orașul de pe Mureș la ora actuală. Miza confruntării ar fi totuși destul de mare, din moment ce prima de joc a divizionarei C s-ar ridica la 2.000.000 de lei!!

POLIŢIA ESTE ÎMPOTRIVA LUI UNGUREANU?

Antrenorul principal al lui F.C.Drobeta, **Nicolae Ungureanu**, n-a putut conta în partida de la Arad pe serviciile lui **Găldean** și **Băbaş**. Cei doi jucători sunt angajați ai Ministerului de Interne și n-au primit acceptul poliției mehedințene de a se deplasa la meciul de sâmbătă. Ei au plecat în schimb la Ploiești, unde în aceste zile se dispută faza finală a campionatului Poliției din România!

BUCURIE DE SCURTĂ DURATĂ?

Președintele de la F.C.Arad Telecom, **Gheorghe Marinca**, și-a frecat recent mâinile , după ce a izbutit transferul fostului utist **Florin Manea**. Numai că între timp jucătorul a primit o ofertă serioasă de la formația maghiară de liga a II-a Tisza Kecske.Deși are un contract net superior cu "telefoniștii", fată de cel avut la "Bătrâna doamnă", **Manea** este tentat să treacă totuși granița. Urmează ca cele două conduceri să se înțeleagă la preț, **Florin** fiind definitiv jucătorul lui F.C.Arad Telecom.

TESTUL DIN ANGLIA RĂMÂNE DESCHIS ORICUI

În legătură cu plecarea unor jucători de la UTA în Anglia, pentru o probă de joc la Middlesbrough, **Ioan Kocsis Josan** , a spus că nu există o listă nominală și că orice fotbalist al alb-roșilor poate să ajungă în Albion: **"A da un test nu înseamnă a perfecta un transfer. Dorim doar să verificăm potențialul acestor băieți, nivelul la care au ajuns. Dacă transferul va fi avantajos pentru ambele părți, atunci el se va realiza. Altfel nu există nici o tentativă de vânzare. De-a lungul ultimilor ani presa n-a sărit la conducătorii care au vândut tot ce aveau mai bun UTA. Când Romvestul a venit la UTA, <Bătrâna doamnă> avea doar 3 jucători! Nimeni nu și-a pus problema pe câți bani s-au vândut și dacă a fost bună sau rea vânzarea."**,a ținut să precizeze ofițerul de presă al divizionarei B.

LOTUL POLIŞTILOR S-A MAI SUBŢIAT

La mijlocul săptămânii trecute au fost excluși din lotul alb-violeților încă doi jucători: portarul **Andrei Urai** și stoperul **Alexandru Pelici**.

Motivul? Randamentul slab în pregătiri și în partidele oficiale, la primul adăugându-se și acte de indisciplină. După ce **Urai** a gafat monumental în jocul de cupă, cu UMT, acesta n-a fost nici măcar rezervă în confruntarea cu Chimica Târnăveni. fapt ce probabil l-a deranjat, el nemaiprezentându-se câteva zile la antrenamente.

Deocamdată nu se știe exact încotro o vor apuca cei doi. **Urai** s-a antrenat o zi în cursul săptămânii trecute la C.F.R.Timișoara, în timp ce **Pelici** se pregătește cu o altă divizionară C, Obilici Sânmartinu Sârbesc. În noiembrie va urma o perioadă de transferări și atunci lucrurile se vor clarifica...

UTIŞTII AU TRECUT PE LA CASIERIE

La partida UTA - F.C.Drobeta au fost prezenți și dnii **Angelo Gandolfi** și **Enrico Facci**, sosiți din peninsulă. Dar nu cu mâna goală, ci cu bani . După meci toți jucătorii lui **Feri Tisza** au trecut pe la casierie și astfel nemulțumirile existente în urma unor întârzieri ale plăților unor prime de joc s-au încheiat.

BORDEL LÂNGĂ STADION?

În vecinătatea stadionului "UTA' se află o grădiniță. Clădirea aparține fabricii UTA, care a hotărât să o vândă la licitație. F.C.UTA s-a arătat interesată în achiziționarea respectivei clădiri, însă când s-a auzit că prețul de pornire este de peste 1 miliard de lei s-a renunțat. RENEL ar dori să-și deschidă acolo o casierie, dar cel mai preocupat cumpărător se anunță o societate din Oradea, care atunci când legea prostituției va fi acceptată, va deschide un bordel! N-ar fi nici o problemă, însă cantonamentul fotbaliștilor arădeni se află la doar câtiva zeci de metri de viitoarea casă a plăcerilor! Atunci se vor angaja cu siguranță paznici, care să se posteze la camerele băieților.Și uite așa s-ar crea noi locuri de muncă și s-ar reduce numărul șomerilor

AGENTURA

Joc "şcoală" la liceu...

LICEUL BANATUL - ELECTRICA 4-0 (2-0)

Stadion: Banatul, teren moale, timp ploios, spectatori 50.
Arbitri: V. Igna - C. Făniţă, I. Moroşanu (toţi din Timişoara).
Cartonaşe galbene:-
BANATUL: BURTIC (46, Harasim) - CĂPRĂRIN (cpt) - Toma, ROBESCU, CIUCU, Crainic (22, ŢIGĂNELE), Goraş, Brazovan, Jivan, Schipor (48, USUSAN), NASTOR.
Antrenor: Vasile Gaboraş. Pe bancă: Batki, Doroiman.
ELECTRICA: CHINDRIŞ (cpt) - Cîndea, Moldovan, Adorjan, TĂTARU - CRIŞAN, Boloş, Sporea 970, Lungu), Năstasa, Pătraş, Constantinescu.
Antrenor: Virgil Cârpan. Pe bancă: Trifuţ, Stoian, Paşca.
Au marcat: 1-0 NASTOR (min.40) din 6 metri după o bâlbâială în lanţ a fundaşilor adverşi a trimis cu latul în colţul scurt; 2-0 autogol CHINDRIŞ (min. 41) când la o centrare a lui Ciucu, mingea grea a scăpat-o în poartă; 3-0 CIUCU (min.50) care a deviat cu exteriorul bocancului în poartă mingea centrată excelent de Ţigănele; 4-0 CIUCU (min.55) care, primind o pasă printre fundaşii centrali de la Hastar, a marcat pe sub portar.
Jucătorul meciului: ŢIGĂNELE.

● Disputat pe o ploaie torențială, jocul a fost plăcut doar la capitolul angajament, pentru că terenul mocirlos nu a permis realizări tehnice și de aceea au asistat la deschiderea scorului de abia spre finalul primei reprize. ● Pe lângă cele 4 goluri “trupa” lui Gaboraș și-a creat o sumedenie de alte ocazii ratate însă cu seninătate de tinerii jucători care spre finalul meciului acuzau ușoare crampe musculare. ● **“Electrica este o echipă în formare, iar faptul că au reușit ca aproape o repriză să nu primească gol este un pas înainte pentru noi”** ne-a spus antrenorul Marcel Romanescu (coordonatorul centrului de copii și juniori de la Electrica). ● O bilă neagră pentru gazde, care nu au un echipament de joc cu 16 tricouri, jucătorii fiind nevoiți să-și împrumute tricourile între ei, iar pentru cei prezenți imposibilitatea de a ști cu exactitate cine evoluează pe teren.

VASILE GABORAȘ: **“Sunt mulțumit numai de repriza a II-a și e bine când ratăm pentru că înseamnă că ajungem la poartă”.**

VIRGIL “ROSSI” CÎRPAN: **“Nu sunt mulțumit de rezultat, dar sunt mulțumit de modul cum ...se angajează la efort”.**

HORAȚIU OLARIU

Portret de meci:

PAUL BURTIC

(Liceul BANATUL)

■ s-a născut în 23.08.1983 la Turda, județul Cluj
porecla : Merchil (**me** de la melc și **rchil** de la urechilă) dată de fratele său
jucătorul român preferat: Marius Lăcătuș
jucătorul străin preferat : José Luis Chilavert
ține cu : Steaua și Barcelona
cel mai bun prieten din echipă : Wiliam Harasim
hobby : pescuitul
mâncarea preferată : pizza
formația preferată : 2-4 FAMILY
filmul preferat : Godzila
materia preferată : limba română

Ambiţii şi cartonaşe...

UTA - FC ARAD TELECOM 1-0 (1-0)

Stadion: Gloria, teren bun, timp ploios, spectatori 50.
Arbitri: M. Axente - D. Buică, C. Tripa (toţi din Arad).
Cartonaşe galbene: Tolca, Bâlcea, Vasile - Szelelky, Cadar, Varga, Torma.
Cartonaşe roşii: Georgiu (min. 85) - Varga (min. 23), Sas (min. 62).
UTA: Bolcoş - OPREAN (cpt.) - Levai, Sighete, TOLCA, Pantea - VASILE (89, Suciu), BÂLCEA, Rachici (46, Sas) - Georgiu, Ştirb.
Antrenor: Antonio Bacoş. Pe bancă: Cura, Fogriş, Codoş.
TELECOM: MAXIM - PĂCURAR - Popa, Szelelky, Cadar (cpt.) - VĂDUVA, Varga, TOMA, Cherecheş - Brânduşe, Freer.
Antrenor: Ştefan Gal. Pe bancă: Tocan, Petre, Pătroescu, Găulea.
A marcat: 1-0, VASILE (min. 20), care a reluat de la 10 metri mingea centrată de Ştirb.
Jucătorul meciului: OPREAN.

● Ambițiile mari s-au tradus într-o luptă fără menajamente. Pe un teren ud, tinerii jucători au apelat la numeroase intrări prin alunecare, care nu întotdeauna şi-au găsit adresa, de aici rezultând o "ploaie" de cartonaşe acordate de către arbitru. ● Ambele echipe au dovedit o bună pregătire fizică şi tactică, adaptându-se foarte bine la condițiile meteo. ● Scorul strâns, cu un singur gol marcat, nu reflectă nici pe departe numărul mare de ocazii irosite de ambele echipe, şi nici jocul bun prestat de cele două team-uri arădene.

STELIAN ROTARIU

Portret de meci:

OVIDIU BOGDAN OPREAN

(UTA)

■ s-a născut în 24.10.1980 la Arad
jucătorul român preferat : Gică Popescu
jucătorul străin preferat : Jaap Stam
ține cu : Steaua și Juventus
hobby : muzica
mâncarea preferată : cartofi prăjiți
muzica preferată : cea a formației Genius
filmul preferat : Titanic
materia preferată: geografia.

BLITZ

■ Președinții celor două cluburi arădene, U.T.A și Telecom, domnii **Marin Lupaș** și **Gheorghe Marinca** au asistat împreună pe o ploaie torențială la partida de campionat dintre cele două echipe pe care le conduc, semn că la Arad juniorii sunt urmăriți de la cel mai înalt nivel.

■ **Paul Codrea, Călin Frunză** și accidentatul **Teofil Stănilă** au stat împreună sub umbrelă la meciul Banatul - Electrica discutând pe marginea terenului despre partidele care urmează și urmârind cu mare interes meciul.

■ **Sebastian Meszaroș** și **Grigore Mihai** nu vor răspunde prezent la trialul organizat de F.C.Politrehnica în data de 22.09.1998, motivul fiind etapa de campionat care urmează a se desfășura în aceeași zi. Domnul profesor **Mafa** a găsit însă o rezolvare și în locul celor doi vor fi trimiși **Adrian Chisăliță** și **Emil Holhoș**.

■ **Titi Varga** s-a aflat pe bancă, lângă profesorul Mafa, la meciul C.S.Ș.I - C.F.R. urmărind cu viu interes partida și având numai cuvinte de laudă la adresa echipei gazdă, după spusele lui **“joacă un fotbal de calitate.”**

■ La Oțelul Roșu echipa de juniori a Metalului este prima care este îmbrăcată în echipament pentru că după afirmațiile directorului Știrbean **“juniorii trebuie tratați cu mare atenție și este minunat să-i privești când primesc echipament și ghete noi.”**

■ Componentul lotului UEFA 2000, **Mirel Rădoi** a suferit o gravă accidentare la gleznă care se pare că-l va ține indisponibil câteva săptămâni.

Fitness Center Tiger
Str. Zborului nr. 3 (Complex Dacia) ✦ Tel. 092-503167
- Sală Fitness
- Saună
- Masaj
- Jacuzzi
BAR
Sistem abonament lunar
Program ZILNIC 09.00-24.00

SC "GOMAR LUX" BISTRIŢA
COMERCIALIZEAZĂ
● Conductori şi cabluri electrice de fabricaţie I.P.R.O.E.B. Bistriţa (CYY, CYABY, MCG, CSYY, ACYABY, SUD, FY, VLPY, MYYM etc) în diferite grosimi
● paturi PVC, becuri şi neoane TUNGSRAM
● conductori şi cablu la cele mai accesibile preţuri
FILIALA TIMIŞOARA, str. Pestalozzi nr. 22 (în incinta fabricii Dura), tel./fax 056 - 20.26.76
orar: luni-vineri 8-15³⁰

SERIA 9 PANDURII AU CĂLĂTORIT DEGEABA

CSM REŞIŢA - CSS DROBETA 3-1 (0-1)

Pentru CSS Drobeta a marcat Rădoi (11 m).

MARIAN BRIHAC (antrenor CSS): **“Am avut o primă repriză la discreţia noastră, dar după pauză, rolurile s-au inversat, poate şi la apariţia preşedinţelui reşiţean Marius Popescu. Îi remarc pe Marghescu şi pe Rădoi care sper că-şi va reveni cât mai repede în urma accidentării stupide din finalul meciului.”**

CSS CARANSEBEŞ - CSS LUGOJ 5-4 (2-4)

Pentru lugojeni au marcat Ghera (2) şi Daniliuc (2).

NICOLAE CIMPONERIU (antrenor Lugoj): **“După ce am condus de patru ori, am pierdut în final. Gazdele au marcat două goluri din penalty, dar eu de obicei nu comentez arbitrajul. Cu toate că a primit cinci goluri, remarcatul meu din acest meci este Maniliuc care deşi are numai 15 ani, joacă tot mai bine de la meci la meci.”**

CSS REŞIŢA - MINERUL MĂTĂSARI 2-1 (1-0)

Pentru CSS au marcat Ionescu (11 m) şi Popescu.

ION COPĂCEANU (antrenor CSS): **“În urma acestui meci, am distrus terenul de joc, dar am câştigat. Echipa din Mătăsari este foarte bună şi bine aşezată în teren. Pe lângă cei doi marcatori, îl mai remarc şi pe Băcilă.”**

MINERUL MOTRU - PANDURII TG. JIU 0-3

Meciul nu a avut loc, pe motivul că asistenţa medicală obligatorie nu a fost asigurată de către gazde, iar arbitrul a omologat rezultatul de 0-3 conform regulamentului.

SEVERNAV - FC DROBETA 0-1 (0-1)

NELU BANCIU (FC Drobeta): **“Scorul putea fi mai mare, dar din păcate am ratat un 11 metri prin Stoican, care a şutat în bară, dar bine că ne-am impus până în final, iar Covercă a făcut din nou un meci bun.”**

CLASAMENT

1. CSM REŞIŢA	2	2	0	0	7- 1	6
2. CSŞ REŞIŢA	3	2	0	1	6- 3	6
3. SEVERNAV	3	2	0	1	6- 4	6
4. CSŞ DROBETA	3	2	0	1	5- 3	6
5. FC DROBETA	2	2	0	0	4- 2	6
6. CSŞ C-SEBEŞ	3	2	0	1	8- 7	6
7. PANDURII	3	1	0	2	6- 6	3
8. MĂTĂSARI	3	1	0	2	6- 7	3
9. MOTRU	3	1	0	2	5- 6	3
10. GLORIA	2	0	0	2	1- 7	0
11. CSŞ LUGOJ	3	0	0	3	4-12	0

ETAPA VIITOARE (27.09)

C.S.Ș. Drobeta - Gloria Reșița; C.S.Ș. Lugoj - C.S.M. Reșița; Minerul Mătăsari - C.S.Ș. Caransebeș; Pandurii Tg. Jiu - C.S.Ș. Reșița; F.C. Drobeta - Minerul Motru; Severnav stă.

SERIA 10 LIDERUL EXECUTĂ INȚERUL

C.S.Ș. 1 TIMIŞOARA - C.F.R. TIMIŞOARA 2-0 (1-0)

Au marcat: Meszaros, Chisăliță.

IOAN MAFA (antrenor CSȘ); **“Ca de obicei, noi ratăm enorm de mult. Reușim să ne impunem, dar când să marcăm nu ne concentrăm de loc și e mare păcat de fazele pe care băieții le creează. Scorul este mult prea mic față de realitatea din teren. Remarc întreaga echipă.”**

C.S.Ș. GLORIA ARAD - INTER ARAD 7-1 (2-1)

Pentru C.S.Ș. au marcat Covaci (2), Mihali (2), Munteanu, Pavel, Toduță.

MARCEL SÂRBU: (antrenor C.S.Ș.): **“Meciul a fost la discreția noastră. Pe fondul unei pegătiri fizice superioare ne-am impus clar după pauză. Începutul campionatului a fost destul de lejer pentru noi.”**

POLI - OBILICI 3-1 (2-1)

Au marcat: Bălean (2), Moga - Bogdan.

CLAUDIU ARBA (antrenor Obilici): **“Terenul în ciuda ploii a fost excelent. Eu personal cu un ochi râd , cu unul plâng, plâng pentru rezultat și râd pentru reușita lui Moga și saltul său la o echpă de Divizia B, ceea ce mă bucură enorm și îmi dă puteri pentru viitor în realizarea obiectivului meu și anume lansarea a cât mai mulți jucători în fotbal.”**

DORU MAȘCOVESCU (antrenor Poli): **“Am prestat un joc bun și ne-am impus. Totuși la scorul de 2-1 oaspeții au avut șansa egalării, dominând câteva minute bune dar golul lui Moga a adus liniștea în tabăra noastră. Îl remarc pe Ionuț Iacob care la 15 ani apără cu o siguranță ieșită din comun și dă siguranță întregii echipe, făcându-l uitat pe Mureșan care este rezervă la echipa mare.”**

UNIREA SÂNNICOLAU - U.M.T. 0-4 (0-3)

Au marcat: Bucșă (3), Cîmpean

CAROL BODO (antrenor Unirea): **“Dacă marcam în primul minut când doar starea terenului a împiedicat deschiderea scorului, rezultatul era poate altul. Remarc jocul bun al lui Fărcuț și al lui Sebastian Bodo.**

REMUS STEOP (antrenor UMT): **“Meciul a fost modest, pe un teren denivelat, iar jocul gazdelor la ofsaid a limitat scorul. Cu tripla sa, Bucșă este remarcatul meu.”**

H.O.

CLASAMENT

1. CSŞ GLORIA	3	3	0	0	16- 2	9
2. CSŞ TMŞ	3	3	0	0	8- 1	9
3. POLI	3	3	0	0	8- 2	9
4. BANATUL	3	2	1	0	6- 1	7
5. UMT	2	2	0	0	8- 1	6
6. UTA	2	2	0	0	4- 0	6
7. OBILICI	3	1	0	2	5- 7	3
8. TELECOM	3	0	1	2	2- 4	1
9. SÂNNICOLAU	3	0	1	2	1- 8	1
10. INTER ARAD	3	0	1	2	2-11	1
11. CFR TMŞ.	3	0	0	3	1- 7	0
12. VESTPETROM	2	0	0	2	0- 7	0
13. ELECTRICA	3	0	0	3	1-11	0

ETAPELE VIITOARE:

Joi, 24, 09: F.C. Arad Telecom - "U" Westpetrom; C.F.R. - U.T.A.; Electrica - C.S.Ș.1 Timișoara; Inter Arad - Liceul "Banatul"; Obilici - C.S.Ș. Gloria Arad; U.M.T. - Poli. Unirea Sânnicolau stă. **Duminică, 27. 09**: "U" Westpetrom - C.F.R.; U.T.A. - Electrica; C.S.Ș.1 Timișoara - Inter Arad; Liceul "Banatul" - Obilici; C.S.Ș. Gloria Arad - U.M.T.; Poli - Unirea Sânnicolau. Telecom Arad stă.

● PUNCTE DE VEDERE

UNDE ESTE BUNUL SIMŢ?

În cronica meciului Gloria Reșița - C.S.M. din etapa trecută am scris despre juniorul Ciprian Giurcă, de la echipa antrenată de Ovidiu Telescu, că a tot înjurat în timpul meciului. De altfel a fost singurul jucător care a fost avertizat cu cartonaș galben pe parcursul partidei, el însă neevitând și cartonașul roșu la un moment dat, dar centralul Petre Herghelegiu l-a iertat pe needucatul Giurcă de o amendă de 140.000 de lei, cu care se penalizează eliminarea. De aceea mi s-a părut ciudat modul obraznic cu care acest jucător în devenire (dacă ve deveni odată) mi s-a adresat, spunându-mi că nu-i convine ce s-a scris despre el!!! Relatând incidentul antrenorului Telescu, acesta mi-a comunicat că și-a mustruluit serios elevul, iar la prima abatere va fi înlocuit de la echipă. Eu sper să nu se ajungă la asemenea măsuri radicale, ci doar apelez la bunul simț al tânărului fotbalist.

PETRU FUCHS

A.S.Politehnica organizează acţiuni de selecţie la fotbal, pentru copiii născuţi între anii 1988 - 1990 începând cu data de 21.09.1998 în zilele de luni, marţi şi miercuri, între orele 9.00 - 11.00 şi 14.30 - 16.00 la stadionul Ştiinţa (fostul 23 August).

Aproape 300.000 de spectatori au văzut doar 14 goluri!

Sumele fabuloase de bani investite de președinții și patronii cluburilor din Serie A au adus lumea pe stadioane, nu glumă. Astfel, la cele 9 partide din etapa a 2-a au asistat 282.982 de spectatori! Fotbalul a rămas însă dator. Dacă în ediția trecută în primele 180 de minute s-au înscris 62 de goluri , acum nu s-au marcat decât 41!

DOAR DOUĂ SUCCESE PE TEREN PROPRIU!

Formațiile care s-au bătut anul trecut pentru titlul de campioană, Juventus și Inter, sunt singurele care s-au impus acasă, ambele însă la limită, după jocuri de mare luptă.

Pe "Giuseppe Meazza", în fața a 66.178 de spectatori, a fost **INTER - PIACENZA 1-0 : Ronaldo (65 - penalty).** După prestația penibilă din Champions League, în fața lui Real Madrid, antrenorul Gigi Simoni i-a titularizat pe Roberto Baggio, Ze Elias și pe francezul de 21 de ani, Ousmane Dabo. Singura grupare fără stranieri, Piacenza, s-a mișcat bine în prima repriză, ratând chiar deschiderea scorului prin ... Galante, la un pas de autogol și Rastelli. Victoria milanezilor a fost decisă dintr-un penalty, acordat cu destulă ușurință la un duel Sacchetti - Pirlo. Și astfel oaspeții au rămas fără gol marcat în fief-ul nerazzurrilor, în 5 confrutări, izbutind totuși două scoruri albe.

JUVENTUS - CAGLIARI 1-0: Inzaghi (8). Gazdele, cu uruguayarul Montero revenit în centrul defensivei, au punctat la prima acțiune mai periculoasă. Juve a mai avut câteva ocazii de a-și mări avantajul, dar Davids, Inzaghi și Birindelli au ratat. Repriza secundă a fost una modestă, chiar urâtă, cu nenumărate întreruperi ale jocului, cauzate de tot felul de faulturi și obstrucții. Insularii (fără accidentatul [illegible] în ultimele 6 jocuri pe "Delle Alpi" au cucerit doar un punct, s-au trezit spre final, când De Patre și tânărul Pisanu (16 ani!) puteau restabili egalitatea.

NICI UN GOL ÎN 180 DE MINUTE PENTRU TRUPA LUI MALESANI!

10.000 de spectatori au salutat primul joc acasă în Serie A, după 31 de ani, pentru gruparea lui Walter Novellino, care la finele partidei era destul de mulțumit, declarând: **"Ne-a lipsit doar golul. Consider că am jucat bine."** Și a fost **VENEZIA - PARMA 0-0.** Oaspeții, fără accidentații Chiesa și Crespo, n-au izbutit să înscrie în ultimele 3 jocuri oficiale: 0-0 cu Vicenza, în prima etapă, 0-1 cu Fenerbahce, în Cupa UEFA și tot 0-0 pe gazonul lagunarilor. Parma a învins doar o singură dată la Venezia, în liga a II-a, acum 35 de ani, scor 1-0! Atacul emilianilor, cu Asprilla și Balbo, a rămas dator, o impresie bună lăsând portarul Buffon și fundașii Thuram și Cannavaro.

DI BIAGIO NU S-A LECUIT DE PENALTY-URI

Gigi Di Biagio, după ce a ratat penalty-ul decisiv în sferturile de finală ale Campionatului Mondial, cu Franța, s-a îndreptat spre punctul cu var și duminica trecută, în minutul 85 al jocului de pe stadionul "Carlo Castellani". Mijlocașul roman a șutat în stânga portarului Sereni, dar acesta a ghicit colțul și a respins! Și astfel scorul final a fost **EMPOLI - ROMA 0-0**, în pofida faptului că în minutul 63 tehnicianul oaspeților, Zdenek Zeman, a schimbat toată linia de atac, Totti, Delvecchio și Alenichev fiind înlocuiți cu Tommasi, Gautieri și Bartelt. Gazdele au jucat prudent, fiind mulțumite cu acest draw.

DECEPȚIE PE "OLIMPICO"

Nici cei mai înfocați fani ai lui Bari nu-și închipuiau că favoriții lor vor acumula 4 puncte după două etape! **LAZIO - BARI 0-0.**

40.000 de spectatori au asistat la un asalt aproape continuu al elevilor lui Eriksson, cu Vieri și Salas în centrul liniei ofensive. Eroul meciului a fost însă portarul pugliezilor, Francesco Mancini, de-a dreptul senzațional. Nici introducerea în atacul gazdelor a lui Roberto Mancini n-a putut schimba situația și astfel Lazio rămâne fără victorie acasă de aproape 6 luni! Cu toate acestea Eriksson este calm, spunând că **"rezultatele vor veni."**

După doar 180 de minute de la start, antrenorul Parmei, Alberto Malesani, are destule bătăi de cap...

MILAN S-A IMPUS ÎN INFERNUL DE LA SALERNO

Atmosferă incendiară pe stadionul "Arechi", fanii sudiștilor așteptând de o jumătate de secol un joc în Serie A al favoriților. La capătul unui meci bun, cu ocazii la ambele porți, a fost **SALERNITANA - MILAN 1-2 : Breda (88) - Bierhoff (67), Leonardo (86).** S-au aflat față în față golgeterii din sezonul trecut, Di Vaio la gazde, cel mai prolific atacant din Serie B, respectiv germanul Oliver Bierhoff. Prima repriză a aparținut nou-promovatei, care a scuturat transversala tocmai prin Di Vaio (min.19). Ce-i drept și rosso-neri au avut o bară, la șutul de la 20 de metri expediat de argentinianul Guglielminpietro.

În partea a doua experiența "diavolilor" și-a spus cuvântul, susținătorii lui Salernitana mulțumindu-se doar cu splendida reușită a căpitanului Breda, la o lovitură liberă de la 25 de metri. Acum 50 de ani, gazdele au învins cu 4-3, dar n-au putut evita retrogradarea la finele campionatului. Alberto Zaccheroni, care a spus că ***"Milan este pe un drum bun, dar nu este încă echipa competitivă din anii trecuți"***, a utilizat formația : **Lehmann - N'Gotty, Costacurta (Ayala), Maldini - Ba (Coco), Albertini, Ambrosini, Helveg - Guglielminpietro (Leonardo), Bierhoff, Weah.**

TRAPATTONI A PORNIT ÎN FORȚĂ

N-au trecut decât 55 de secunde și după un corner executat de Oliveira, Gabriel Batistuta a deschis scorul pentru violeții din Florența. Gol care a turnat plumb în picioarele gazdelor, învinse până la urmă la limită. **VICENZA - FIORENTINA 1-2: Padalino (68 - autogol), Batistuta (1), Oliveira (71).** Totuși, la scorul de 0-1, în primul mitan, Luiso, de la Vicenza, a trimis mingea cu capul în bară.

UNII RATEAZĂ, ALȚII MARCHEAZĂ

7 cartonașe galbene, unul roșu (Mangone, de la gazde, în min. 43), 3 penalty-uri, unul ratat și în final tabela de marcaj a stadionului "Renato Dall'Ara" a arătat **BOLOGNA - UDINESE 1-3: Kolyvanov (63 - penalty) - Amoroso (14, 44 - penalty), Walem (85).** Fără accidentații Andersson, Ingesson, Paramatti și Magoni, roș-albaștrii puteau obține totuși mai mult, dar în minutul 83 rusul Simutenkov (intrat în locul conaționalului Kolyvanov) a ratat un penalty. Udinese a câștigat ultima dată la Bologna în aprilie '82, scor 2-0.

MONTELLA - RISIPITORUL

Trupa lui Spalletti putea obține cele 3 puncte, dar în minutul 72 Montella a trimis pe lângă poartă de la punctul cu var. Oaspeții au egalat la primul șut pe spațiul porții lui Ferron, după ce la 1-0 genovezul Palmieri a avut o bară!

Rezultat final: **SAMPDORIA - PERUGIA 1-1: Laigle (22) - Olive (49).**

Eliminat Matrecano (Perugia - min.89).

SERIE A DINTR-O PRIVIRE

- s-au marcat 14 goluri, 6 gazdele, 8 oaspeții
- s-au dictat 6 penalty-uri, 3 ratate
- s-au acordat două cartonașe roșii
- stranierii au înscris 10 goluri

În clasamentul bomberilor conduc **Bierhoff** (Milan) și **Amoroso** (Udinese), cu câte 3 reușite

SERIE A

1. MILAN	2	2	0	0	5-1	6	+3
2. FIORENTINA	2	2	0	0	4-1	6	+3
3. JUVENTUS	2	2	0	0	5-3	6	+3
4. UDINESE	2	1	1	0	5-3	4	+1
5. ROMA	2	1	1	0	3-1	4	+1
6. INTER	2	1	1	0	3-2	4	+1
7. BARI	2	1	1	0	1-0	4	+1
8. SAMPDORIA	2	0	2	0	3-3	2	-1
9. LAZIO	2	0	2	0	1-1	2	-1
10. PARMA	2	0	2	0	0-0	2	-1
11. PERUGIA	2	0	1	1	4-5	1	-2
12. CAGLIARI	2	0	1	1	2-3	1	-2
13. PIACENZA	2	0	1	1	1-2	1	-2
14. VICENZA	2	0	1	1	1-2	1	-2
15. VENEZIA	2	0	1	1	0-1	1	-2
16. EMPOLI	2	0	1	1	0-2	1	-2
17. SALERNITANA	2	0	0	2	2-5	0	-3
18. BOLOGNA	2	0	0	2	1-6	0	-3

Etapa viitoare A

Sâmbătă, 26 septembrie, ora 17.00: Bari - Bologna; Milan - Fiorentina; Roma - Venezia; Udinese - Salernitana; **ora 21.30:** Parma - Juventus; **duminică, 27 septembrie, ora 17.00:** Cagliari - Sampdoria; Empoli - Inter; Perugia - Lazio; Piacenza - Vicenza.

Cel mai bine plătit jucător din "Il calcio", după Ronaldo

IVAN DE LA PEÑA

S-a născut în urmă cu 22 de ani la Santander și a fost adus în curtea magnatului **Sergio Cragnotti**, după ce a jucat 107 partide în Primera Division, în tricoul lui F.C. Barcelona, înscriind 15 goluri. Și din atâtea vedete care activează în Serie A, **De La Peña** a ajuns cel mai bine plătit, după brazilianul **Ronaldo**, spaniolul fiind retribuit cu 6 miliarde de lire pe sezon!

Ivan este un tip simpatic, care consideră ziaristul ca pe un adversar, care trebuie driblat! Toate răspunsurile sale la întrebările gazetarilor încep cu "hombre" (omule), pentru a atrage astfel atenția interlocutorilor.

"Nu am nici un idol, eu sunt Ivan, cu accent pe litera a", a declarat mijlocașul lui Lazio, care îl consideră pe coechipierul său **Roberto Mancini** un super fotbalist, iar pe starul lui Juve, **Zinedine Zidane**, cel mai complet jucător aflat în activitate.

Referitor la înfățișarea sa, **De La Peña** a precizat: "**De 4 ani mă rad tot timpul pe cap și mi-e bine așa, nu doresc să mă schimb. Nu cred că acum 4 ani Ronaldo purta o astfel de freză, deci nu se poate spune că m-am luat după el.**" Este dornic de-a câștiga un trofeu cu gruparea romană în acest sezon și în același timp speră să revină în naționala Spaniei, pentru care a suferit mult la Coupe du Monde, urmărind meciurile în fața televizorului.

Despre antrenorul său **Sven Goran Eriksson**, are o impresie foarte bună, catalogându-l ca pe un tip care vorbește mult cu jucătorii, făcându-se înțeles în mai multe limbi.

De La Peña, a evoluat mulțumitor în prima etapă, la Piacenza, demonstrându-și clasa în minutul 30 al partidei. A recuperat o minge la vreo 40 de metri de poarta gazdelor, a strecurat balonul printre picioarele unui adversar, după care a trimis o ghiulea care a izbit transversala! Din păcate, în minutul 23 al jocului din Cupa Cupelor, cu Lausanne, s-a accidentat, fiind indisponibil în meciul cu Bari, având astfel timp liber pentru a asculta casetele favorite cu Springsteen și Eros Ramazzotti...

FIORENTINA ȘI LAZIO MAI VOR ÎNTĂRIRI

Antrenorul lui Fiorentina, **Giovanni Trapattoni**, dorește să-l aducă în frumoasa Florență pe ghanezul **Kuffur**, fostul său elev de la Bayern München. Președintele lui Lazio , **Sergio Cragnotti**, este dispus să plătească suma de 18 miliarde de lire italiene englezilor de la Chelsea pentru transferul francezului **Marcel Desailly**, fost în sezonul trecut la A.C. Milan.

FOSTUL JUCĂTOR AL LUI JUVE RĂPUNE TAURUL!

Poate cea mai mare surpriză a rundei a 3-a a furnizat-o nou promovata Ternana, antrenată de fostul juventist Antonello Cuccureddu, care a dispus de "Toro", condusă de Emiliano Mondonico. **TERNANA -TORINO 2-1: Fabris (29), Tiberi (90) - Ferrante (76 - penalty).** Oaspeții au evoluat din minutul 71 în 10, Bonomi fiind eliminat. Cele două grupări s-au mai întâlnit de două ori la Terni, în prima ligă, gazdele câștigând tot cu 2-1 în '75, celălalt meci încheindu-se la egalitate, 0-0, în 1973.

O altă "bombă", în special prin proporțiile scorului, pe arena "Bentegodi". **VERONA -_ REGGIANA 2-5 : De Vitis (62), Manetti (89) - Cimarelli (8), Guidoni (30, 52, 61), Sullo (36).**

S-au mai înregistrat încă două victorii externe: **LECCE - TREVISO 0-1: Orlando (90); MONZA - GENOA 0-2: Francioso (61), Piovanelli (90).** Genovezii n-au pierdut la Monza în ultimele 10 jocuri, izbutând 4 victorii și 6 remize!

35.000 de spectatori au plecat dezamăgiți de pe stadionul "San Paolo" **NAPOLI - REGGINA 1-1 : Esposito (42 - penalty) - Lorenzini (50- penalty).** În acest început de campionat napoletanii au pierdut 5 puncte pe teren propriu cu echipele din Reggio Calabria (1-2 cu Cosenza în prima etapă).

Iată și celelalte rezultate. **COSENZA - CHIEVO 2-1: Apa (4), Manfredini (50) - Franceschini (58); CREMONESE - ANDRIA 2-1:Guarneri (35), Ungari (87) - Manca (83); PESCARA - ATALANTA 1-0 : Gelsi (60 - penalty).** Eliminat: Gallo (Atalanta - min.60); **RAVENNA - CESENA 2-1: Dell' Anno (30 - penalty), Bertarelli (90) - Salvetti (3); LUCCHESE - BRESCIA 0-0.** Toscanii i-au învins doar de două ori pe lombarzi, pe teren propriu, dar acest lucru s-a petrecut în 1939 și 1941!!

SERIE B

1. TREVISO	3	3	0	0	5-2	9	+6
2. CREMONESE	3	2	1	0	6-4	7	+1
3. COSENZA	3	2	1	0	5-3	7	+1
4. VERONA	3	2	0	1	8-7	6	0
5. RAVENNA	3	2	0	1	5-4	6	0
6. LECCE	3	2	0	1	2-1	6	0
7. REGGIANA	3	1	2	0	6-3	5	+2
8. BRESCIA	3	1	2	0	4-1	5	+2
9. TERNANA	3	1	2	0	3-2	5	-1
10. NAPOLI	3	1	1	1	3-3	4	-2
11. TORINO	3	1	0	2	6-5	3	0
12. CHIEVO	3	1	0	2	3-3	3	0
13. GENOA	3	1	0	2	2-2	3	0
14. ATALANTA	3	1	0	2	1-3	3	0
15. PESCARA	3	1	0	2	2-5	3	-3
16. LUCCHESE	3	0	2	1	1-2	2	-4
17. REGGINA	3	0	2	1	1-2	2	-1
18. MONZA	3	0	2	1	0-2	2	-4
19. F.ANDRIA	3	0	1	2	2-6	1	-2
20. CESENA	3	0	0	3	3-8	0	-3

Etapa viitoare Serie B

Sâmbătă, 26 septembrie, ora 17.00: Andria - Lecce; **Duminică, 27 septembrie, ora 17.00:** Atalanta - Ternana; Brescia - Cremonese; Cesena - Monza; Chievo - Pescara; Genoa - Ravenna; Reggiana - Napoli; Reggina - Lucchese; Torino - Cosenza; Treviso - Verona.

S-A ÎNTÂMPLAT DUMINICĂ ÎN PENINSULĂ

■ **Vincenzo Montella**, 62 de jocuri în prima ligă, 43 de goluri marcate, a ratat în jocul echipei sale, Sampdoria, cu Perugia, al 5-lea penalty în ultimul an!

■ Încă de vineri, 18 septembrie, s-au epuizat biletele pentru meciul Salernitana - Milan. Duminică au fost prezenți pe arena "Arechi" 39.000 de spectatori, încasările ridicându-se la 1,5 miliarde de lire.

■ **Pierluigi Collina**, din Viareggio, a condus pentru a 100-a oară o partidă în Serie A, aflându-se la centrul la confruntarea Empoli - Roma.

■ În repriza secundă a meciului Venezia - Parma tușierul **Fiori** a fost lovit la cap cu o monedă aruncată din tribune. N-a fost însă nimic grav, acesta putând să-și continue misiunea.

■ Suporterii lui Roma și Milan, întorcându-se de la Empoli, respectiv Salermo, s-au întâlnit în gara Termini și n-au găsit altceva mai bun de făcut decât să se ia la bătaie!!

■ **Edmundo** a lipsit din formația Fiorentinei, fiind suspendat pe două etape, după eliminarea suferită în jocul cu Empoli.

■ Brazilianul lui Roma, **Aldair**, și-a vopsit părul în roșu, care astfel se asortează de minune cu tricoul băieților din Cetatea eternă!

■ **Fernando Couto** a fost trecut din nou în centrul defensivei lui Lazio, după ce în partida din Cupa Cupelor, cu Lausanne, a evoluat ca fundaș dreapta, având o prestație modestă, fiind de altfel fluierat la scenă deschisă de suporterii romanilor. Referitor la acest lucru tehnicianul său, **Sven Goran Eriksson**, a spus: **"Dacă este fluierat Eriksson nu-i nici o problemă, dar să-l apostrofezi pe Couto este o absurditate."**

"Dependentul" Adams lansează prima salvă a "tunarilor"

Campioana Arsenal Londra a readus aminte duminică ordinea finală a ierarhiei la finele sezonului trecut, zdrobind-o la Highbury cu un scor de forfait, același al Supercupei dinaintea startului campionatului, pe vicecampioana Manchester United în derby-ul reprezentantelor Albionului în Champions League, disputat în runda a șasea.

Și pentru ca succesul să fie și mai gustat de fanii "tunarilor", care au jubilat la primul eșec al "miliardarilor" lui Ferguson în era Murdoch, scorul a fost deschis cu o tipică lovitură de cap de căpitanul **Tony Adams,** o figură emblematică a Arsenalului, la centrarea din minutul 14 al tânărului Stephen Hughes, combinația celor doi englezi din trupa anglo-franco-olandeză a lui Wenger constituind un alt simbol al puterii actuale a "salvelor" nord-londonezilor. **Nicolas Anelka** a marcat înaintea pauzei, iar, după ce Nicky But, eliminat și contra Barcelonei, a văzut roșu, pentru un fault la Vieira, tânărul nou-recrut suedez **Friedrik Ljungberg** a parafat un 3-0 sec pentru tunari, lobându-l pe Schmeichel.

Stânca Adams: cândva bețiv și poreclit "Măgarul", fundașul Arsenalului e acum un căpitan pe cinste

Acum doar două săptămâni, luni, 7 septembrie, la două zile după ce figurase în echipa Angliei la meciul din Suedia, **Tony Adams**, marcatorul Arsenalului din weekend, și-a lansat în cadrul select al propriului fief al tunarilor, de la stadionul Highbury, cartea sa, **"Dependent"**, un fel de autobiografie scrisă în colaborare cu ziaristul Ian Ridley, de la *The Observer*. "**Am ales titlul «Dependent» pentru a reliefa dependența mea de fotbal și alcool",** remarca Adams la lansare. Vineri, 5 august 1996, la ora 5 după amiaza, după 7 săptămâni de sesiuni bahice, în urma lui Euro '96, internaționalul Anthony Adams, născut pe 10 octombrie 1966 la Romford, atingea pragul inferior al vieții sale: cu mariajul în pioneze, măcinat de o accidentare la genunchi și trezit alături de o femeie străină în patul unei camere de hotel care duhnea de alcoolul aproape "topit" din bar, internaționalul englez și căpitanul încă de la vârsta de 21 de ani al Arsenalului londonez a încheiat prin a se recunoaște învins de viciul său, cerând ajutor. În doar 10 zile, îndrumat spre asociația Alcoolicii Anonimi, Adams a fost prezentat viitorului său colaborator la redactarea cărții de către Paul Merson, colegul său "tunar" de pe-atunci, un ex-alcoolic la rândul său. Și de aici s-a pus pe roate scrierea unei autobiografii, pe atât de răscolitoare și realiste pe cât de șocante pentru un public care-l aclama fără a-i ști durerea interioară a vieții private, care tocmai a văzut lumina tiparului , nu neapărat ca un prim exemplu de jucător alcoolic din fotbalul englez. **"Cartea se referă la propia mea boală. Acum doi ani eram ca și mort, beam cât încăpea. Dacă oamenii îmi vor citi cartea și voi trezi revelațiile vreunui cititor, am câștigat",** s-a destăinuit Adams la lansarea "Dependentului". Boala sa progresase în timp, ajungând mai întâi să fie închis la pușcăria Chelmsford pe perioada Crăciunului din '94, 58 de zile, pentru șofat sub influența alcoolului, și apoi să cadă pe treptele unui club de noapte, având nevoie de 29 de puncte de sutură. În toată această perioadă, ridica trofee peste trofee pentru Arsenalul lui Graham: campionatul, Cupa Angliei, Cupa Ligii, Cupa Cupelor. Cartea parcurge toate aceste momente, chiar și cum a jucat de trei ori beat, cele 12 capitole alese sugestiv, același fiind numărul pașilor recuperării indicați de Alcoolicii Anonimi, având și un appendix în care este notat informativ un număr de telefon helpline rezervat celor cu probleme bahice. După plata taxelor de carte și a agentului său, suma ce i-a revenit din drepturile de autor a donat-o părinților săi, care l-au sprijinit în cei aproape doi ani de refacere, restul donându-l unei clinici de specialitate nord-londoneze. Cu alte cuvinte, Adams nu s-a ales cu un sfanț, ci doar cu mândria de a-și recunoaște public inamicul pe care l-a învins prin K.O. **"În ianuarie, în acest an, când îmi revenise o ușoară depresie, datorată unei accidentări la gleznă, gândindu-mă chiar la o retragere în această vară, luându-mi cina cu ziaristul Ian Ridley într-un restaurant din Antibes, l-am văzut la o masă pe Marco van Basten** (n.n. "ucigașul" lui Adams, cu un hat-trick, pentru Olanda, în meciul câștigat de portocalii la Euro '88 cu 3-1). **Am mers să-l salut, întrebându-l cum îi merge. Și Marco mi-a spus «Ce frumos ar fi fost să mai pot încă juca». Acela a fost un semn pentru mine, să-i fiu recunoscător șansei mele și să mă întorc la fotbalul meu"**, a încheiat Adams, care duminică, împotriva lui Beckham & Co., a mai adăugat deja un capitol glorios la cele 112.000 de cuvinte din "**Dependent**".

Revenind la "oile" etapei a 7-a, care s-a încheiat luni seara, cu derby-ul **BLACKBURN - CHELSEA**, bomba a căzut pe Anfield, unde, ca și în fieful lui Manchester, "lăncierii" nou-promovați au deschis scorul, acum și cu folos: **LIVERPOOL - CHARLTON 3-3. Robbie Fowler**, revenit în sfârșit în trupa "cormoranilor", a egalat la unu din penalty, cehul **Berger** a egalat la 2 cu o torpilă și tot **Fowler** a făcut 3-2. Dar londonezii, care au condus de două ori prin golurile lui **Rufus** și **Mendonca**, au egalat târziu grație rezervei **Steve Jones**. Tot cu un punct s-a ales și lidera din Birmingham, dar doar după ce a tremurat de 3 ori la barele gazdelor "păuni", semnate Harte, Bowyer, în prima repriză și Jimmy Floyd Hasselbaink: **LEEDS UTD. - ASTON VILLA 0-0.**

Interesant, pe locul 2 și-au croit loc "berbecii" veteranului antrenorilor din prima ligă, Jim Smith: **DERBY CO. - LEICESTER 2-0: Shnoor (34), Wanchope.** Nu există etapă fără remiză albă, alt exemplu fiind **NOTTM. FOREST - WEST HAM 0-0,** dar nu mai sunt nici echipe fără vreun punct cucerit, după remiza smulsă de **Matt Le Tissier** pentru gazde, din pasa lui Mark Hughes, fiind **SOUTHAMPTON - TOTTENHAM 1-1**, pentru londonezii fără antrenor în urma demisiei elvețianului Gross punctând **Fox**. Tottenham mai trebuie să-și caute un nou manager, după ce Leeds i-a refuzat implacabil în privința scoțianului George Graham

Tânărul Jason Euell a reușit o "dublă" marcând încă din minutul 1 al meciului **WIMBLEDON - SHEFFIELD 2-1** pentru oaspeți, înscriind târziu italianul **Di Canio** din postura de rezervă în care a ajuns pentru exprimarea nemulțumirilor la adresa antrenorului nord-irlandez al echipei lui **Jonk & Co. Danny Wilson**.

Pe Riverside a fost **MIDDLESBROUGH - EVERTON 2-2 (2-0)**, columbianul **Ricard** reușind din nou o dublă, iar oaspeții egalând în doar 3 minute după pauză prin tânărul **Michael Ball** (penalty) și **John Collins**.

În fine, **Gullit** i-a predat o lecție de fotbal lui **Strachan** reușind al doilea succes în campionat la 4 goluri diferență: **COVENTRY - NEWCASTLE 1-5**, **Dabizas** egalând pentru oaspeți în minutul 14 la "capul" lui **Whelan** din min.4, iar apoi punctând **Shearer (2), Speed** și **Glass**.

MIHAI COMȘULEA

CARLING PREMIERSHIP

1. ASTON VILLA	6	4	2	0	7- 1	14	+5
2. DERBY CO.	6	3	3	0	6- 2	12	+3
3. LIVERPOOL	6	3	2	1	12- 7	11	+2
4. WIMBLEDON	6	3	2	1	10- 8	11	+2
5. ARSENAL	6	2	4	0	6- 2	10	+1
6. LEEDS	6	2	4	0	5- 1	10	+1
7. MIDDLESB.	6	2	3	1	8- 6	9	0
8. WEST HAM	6	2	3	1	6- 5	9	0
9. NEWCASTLE	6	2	2	2	11- 7	8	-1
10. MAN. UTD.	5	2	2	1	8- 6	8	-1
11. NOTTINGHAM	6	2	1	3	5- 7	7	-2
12. TOTTENHAM	6	2	1	3	5-11	7	-2
13. SHEFFIELD	6	2	0	4	7- 5	6	-3
14. CHARLTON	6	1	3	2	10- 9	6	0
15. EVERTON	6	1	3	2	4- 5	6	-3
16. CHELSEA	4	1	2	1	4- 4	5	-4
17. LEICESTER	6	1	2	3	5- 7	5	-4
18. BLACKBURN	5	1	1	3	2- 6	4	-2
19. COVENTRY	6	1	1	4	3-11	4	-5
20. SOUTHAMPT.	6	0	1	5	3-17	1	-8

GERMANIA

VA FI BECKENBAUER SALVATORUL?

Criza fotbalului german, declanșată de echipa națională, continuă și la nivelul echipelor de club. Cu doar 2 victorii, cele 7 reprezentante ale federației de la Frankfurt în cupele europene au stabilit un record negativ. Oamenii caută tot felul de soluții pentru revigorarea organizării conducerii ligii și încurajarea tinerilor jucători. Se dă aproape sigură numirea lui Franz Beckenbauer, președintele lui Bayern, în funcția de vicepreședinte al federației, "der Kaiser" fiind considerat singurul care mai poate salva ceea ce mai e de salvat, părere pe care autorul acestor rânduri nu o împărtășește în totalitate.

Runda a 5-a a Bundesligii a fost una a oaspeților, care au repurtat 4 victorii și au realizat două remize, adică mai mult de 50 % din puncte cucerite.

Mari probleme pentru fosta câștigătoare a titlului european: **LEVERKUSEN - DORTMUND 3/1: N. Kovac (34), Feiersinger (48 - autogol), Meijer (56) - Möller (75). "Nu avem noroc"**, spunea după joc Andy Möller, primul german care înscrie pentru Borussia în acest sezon, după 281 minute în care galben-negrii nu au dat gol. Între Michael Skibbe, antrenorul echipei, și Thomas Hässler, una din vedetele trupei, s-a iscat scandal, Hässler nefăcând deplasarea la Leverkusen. Ca o curiozitate: de aceeași vârstă, 33 de ani, cei doi au fost coechipieri în echipa națională de juniori a Germaniei. Concluzia dezastrului galben-negru? Lipsește Sammer...

BOCHUM - SCHALKE 1-2: Kracht (46) - Eijkelkamp (52, 71). Eliminați Gaudino (Bochum - 31) și Mulder (Schalke - 9). Supărare mare datorită eliminărilor. Rudi Assauer, managerul oaspeților, a fost trimis în tribună după o altercație cu Kracht, jucătorul lui Bochum considerându-l pe antrenorul oaspeților, Huub Stevens, ca foarte asemănător cu o anumită parte a corpului omenesc. **"Dacă pentru un asemenea fault Mulder a primit roșu, în fiecare meci ar trebui să fie cel puțin 4-5 eliminați"**, a mai spus Assauer, bucuros că echipa sa a reușit să câștige după ce a fost condusă în deplasare, ceea ce nu s-a mai întâmplat de doi ani.

NÜRNBERG - KAISERSLAUTERN 1-1: Kuka (40) - Marschall (86). Eliminat Wagner (Lautern - 90). Din nou Marschall și-a salvat echipa, fiind și conducător de joc în absența lui Sforza. A fost al 1900-lea gol marcat de "Dracii roșii" în ligă. Brazilianul Ratinho, pata de culoare a campionilor, spunea despre Olaf Marschall: **"Noi putem juca oricum, pentru că îl avem pe el. Face ce face și marchează. Nu știe nimic altceva."** Cehul Pavel Kuka a înscris și împotriva foștilor săi coechipieri, la toate cele trei goluri ale sale marcate până acum pasele decisive fiind date de Michael Wiesinger.

HERTHA - FRANKFURT 3-1: Preetz (27, 55), Tchami (81) - Yang (14). Eliminat Sobotzik (F - 63). Se pare că berlinezii și-au găsit formula de mijloc: Tretschok - Mandrenko - Wosz - Thom, cei patru fiind autorii paselor decisive la toate 9 golurile înscrise de alb-albaștri. Adică exact ce trebuie să facă halfii! Pentru prima dată în istorie, Frankfurt nu are nici o victorie după primele 5 etape ale unui campionat.

ROSTOCK - FREIBURG 0-2: Sellimi (83), Iașvili (90). Cu o medie de 25,03 ani, Freiburg a prezentat cel mai tânăr "11" de start din istoria ligii. Rostock în situația de a nu înscrie acasă, ultima dată acest lucru petrecându-se în prima etapă a campionatului precedent.

WOLFSBURG - BREMEN 2-4: Baumgart (48), Akonnor (63) - Frey (23), Rode (26, 90), Bogdanovic (30). Eliminat: Frey - 90. Cu doi jucători noi, Pavel Wojtala (Hamburg, polonez) și Rade Bogdanovic (Atletico Madrid, sârb), Bremen a câștigat primul joc în acest sezon și a marcat 4 goluri în deplasare după mai mult de 3 ani (13 mai 1995, 4-1 la Stuttgart). **"Când Kovacevic doarme, ăsta e rezultatul"**, a spus antrenorul învinșilor, Wolfgang Wolf, apropo de prestația stoperului echipei sale.

STUTTGART -1860 MÜNCHEN 0-1:Vanenburg (67). Un șut de zile mari al olandezului venit în această vară la München, Gerald Vanenburg (34 de ani, campion european cu echipa portocalie în 1988). Stuttgart a pierdut de 2 ori acasă în 5 zile (marți, 1-3 cu Feyenoord în Cupa UEFA).

BAYERN - HAMBURG 5-3: Daei (9, 39), Effenberg (57, 71 - penalty), Elber (89) - Yeboah (22), Butt (69 - penalty), Groth (75). Iranianul Daei și-a onorat prima prezență ca titular în trupa multiplei campioane, neînvinsă de la 8 martie (0-1 la Gelsenkirchen). În 1965 s-a întâmplat ultima oară ca echipele müncheneze să ocupe primele două locuri ale clasamentului...

DUISBURG - GLADBACH 2-2: Schneider (9 - autogol), Emmerling (90) - Polster (70 - penalty), Villa (86). "Zebrele" au fost la un pas de a 10-a înfrângere acasă în fața alb-negru-verzilor, golul lui Stefan Emmerling venind în minutele de prelungire, când și portarul gazdelor, Thomas Gill, se afla în careul advers...

Etapa viitoare: vineri, 25 septembrie: Hamburg - Rostock, 1860 - Hertha. Sâmbătă, 26 septembrie: Schalke - Leverkusen, Dortmund - Wolfsburg, Bremen - Bayern, Freiburg - Duisburg, Gladbach - Stuttgart. Duminică, 27 septembrie: Lautern - Bochum, Frankfurt - Nürnberg.

Golgeteri: 5 goluri: Winkler (1860), **Marschall** (Lautern); **4 goluri: Pamic** (Rostock), **Effenberg** (Bayern).

M.B.

DIE BUNDESLIGA — CLASAMENT

1. BAYERN	5	5	0	0	17- 5	15	+6
2. TSV 1860	5	3	1	1	9- 6	10	+4
3. K'LAUTERN	5	3	1	1	9-10	10	+4
4. HERTHA	5	3	0	2	9- 9	9	0
5. LEVERKUSEN	5	2	2	1	10- 7	8	-1
6. FREIBURG	5	2	2	1	6- 5	8	+2
7. HAMBURG	5	2	2	1	8- 8	8	+2
8. STUTTGART	5	2	1	2	7- 4	7	-2
9. NURNBERG	5	1	4	0	7- 6	7	-2
10. SCHALKE	5	2	1	2	5- 8	7	+1
11. BOCHUM	5	2	0	3	5- 5	6	-3
12. GLADBACH	5	1	2	2	8- 8	5	-1
13. DUISBURG	5	1	2	2	6-10	5	-4
14. DORTMUND	5	1	1	3	5- 6	4	-2
15. BREMEN	5	1	1	3	8-10	4	-2
16. ROSTOCK	5	1	1	3	8-14	4	-5
17. WOLFSBURG	5	0	3	2	7-10	3	-6
18. FRANKFURT	5	0	2	3	7-10	2	-4

SPANIA

Intră Marinescu și Salamanca învinge

Echilibru mare deocamdată în Primera Division! Nici o echipă nu se poate lăuda cu punctaj maxim după 270 de minute de joc. Etapa a treia a fost dominată de eternul derby **REAL - FC BARCELONA 2-2: Raul (8,25) - Kluivert (11), Anderson (83).** Un regal fotbalistic cu 2 antrenori olandezi pe bancă, Guus Hiddink, respectiv Louis Van Gaal și cu doar 6 spanioli pe gazon la începutul jocului: Hierro, Sanchis, Raul și Morientes, respectiv Luis Enrique și Sergi. Meciul n-a fost unul strălucit, miza mare făcând ca spectacolul să treacă pe planul secund. Jocul a fost deseori fragmentat, catalanii suferind nu mai puțin de 37 de faulturi, cel mai vizat la acest capitol fiind brazilianul Rivaldo. Raul a izbutit a doua dublă în acest sezon, iar Van Gaal încă n-a cunoscut eșecul în fața Realului, acest 2-2 reprezentând însă o premieră în istoria celor 68 de încleștări disputate pe arena din capitala Spaniei. La finele partidei, la vestiare a fost prezent și Fabio Capello, tehnicianul italian felicitându-și foștii elevi (jucătorii madrileni), însă doar pentru prestația din prima repriză.

Tot la egalitate s-a încheiat și al doilea duel Madrid - Barcelona, disputat însă în fief-ul catalanilor **ESPAÑOL - ATL. MADRID 1-1: Benitez (48) - Kiko (77).** La gazde, oarecum surprinzător, Gâlcă a fost rezervă, intrând pe gazon doar după pauză. Antrenorul lui Atletico, Arrigo Sacchi, s-a împiedicat din nou de Español, după ce în ediția 1987-88 a Cupei UEFA n-a putut depăși această grupare cu trupa sa de atunci, AC Millan (0-2 în peninsulă și 0-0 în Spania). La meci a asistat și noul selecționer al naționalei iberice, Camacho, fost cândva pe banca suferințelor celor de la Español.

O victorie și o remiză pentru adversarele echipelor românești, Steaua și FC Argeș, în turul întâi al Cupei UEFA. **VALENCIA - VILLARREAL 1-0: Angulo (45).** Pe gazon s-au aflat și doi români în tabere diferite însă: Adi Ilie la gazde, respectiv Gică Craioveanu. Eliminat: Alain Roche (Valencia-min.74). **CELTA - VALLADOLLID 0-0.** A treia remiză consecutivă pentru echipa din Vigo, dar în confruntarea cu alb-violeții Celta merita victoria. În calea succesului au stat însă barele, intervențiile excelente ale portarului Cesar și deciziile arbitrului Alsuategui Rocca, acest cavaler al fluierului anulând nejustificat două goluri ale gazdelor. Oaspeții încă n-au găsit drumul spre gol în acest campionat.

Victorie externă pentru a treia reprezentantă a Spaniei în Champions League. **EXTREMADURA - ATH. BILBAO 0-1: Urzaiz (67).** Meci modest, desfășurat pe un gazon impracticabil, în care pe primul plan au fost faulturile și cartonașele galbene.

Debut în Primera Division și pentru ex-reșițeanul Luci Marinescu! **SALAMANCA - CORUÑA 3-1: Silvani (23, 85), Leo Ramos (61) - Corino (87-autogol).** Primele goluri în această ediție și totodată prima victorie pentru Salamanca, la care au evoluat ca titulari Marinescu și Stelea, ultimul având din nou câteva parade reușite. Al 3-lea român al gazdelor, Cătălin Munteanu, a fost doar rezervă. Lovitura de începere în acest meci a fost dată de campioana mondială la ciclism în sală! Golul lui Leo Ramos a fost socotit cel mai frumos al etapei, fiind urmarea unui șut la vinclu de la 30 de metri lateral!

După 42 de ani, din nou gol în prima ligă! **ALAVES - ZARAGOZA 1-0: Canabal (25).** Ultimul gol pentru nou promovata Alaves, pe prima scenă a fotbalului spaniol, l-a marcat Ivaro Marca în anul 1956! A fost primul joc al acestei formații în propriul fief, în orașul Vittoria, după ce în prima etapă a evoluat la Bilbao, pe arena "San Mames".

Două formații insulare s-au impus în deplasare. **SOCIEDAD - MALLORCA 0-1: Marcelino (16).** Au asistat 23.000 de spectatori, pe o căldură respectabilă (26 ° C), deși festivalul filmului din orașul San Sebastian a reprezentat o concurență serioasă pentru sportul rege. Start excelent pentru reprezentanta spaniolilor în Cupa Cupelor și pentru fundașul Marcelino, care a punctat și în prima etapă. Eliminat: Kovacevici (Sociedad - min. 89).

OVIEDO - TENERIFE 0-1: Juanele (28). Și la Oviedo a fost o vreme autentică de vară, înregistrându-se 25 °. Gazdele au ratat un penalty în minutul 75, prin Pompei, șutul acestuia fiind parat de portarul Unzue, pentru prima dată titular în această ediție. La Oviedo a debutat și danezul Peter Moller. Au fost consemnate și două eliminări: Manel (min. 35), la gazde, respectiv Pablo Paz (min. 61).

În fine, după 258 de minute a reușit să înscrie și **SANTANDER**, prin noua achiziție, columbianul **Preciado (78)**, în partida cu **BETIS**, alb-verzii din Sevilla rămânând în continuare fără victorie.

■ GHIȚĂ OCHIȘOR

CLASAMENT

1. REAL	3	2	1	0	7- 3	7	+1
2. MALLORCA	3	2	1	0	3- 0	7	+4
3. ZARAGOZA	3	2	0	1	5- 2	6	+3
4. BILBAO	3	2	0	1	3- 2	6	+3
5. VALENCIA	3	2	0	1	2- 1	6	0
6. BARCELONA	3	1	2	0	3- 2	5	+2
7. ATL.MADRID	3	1	1	1	3- 2	4	+1
8. OVIEDO	3	1	1	1	4- 4	4	-2
9. TENERIFE	3	1	1	1	4- 4	4	+1
10. SALAMANCA	3	1	1	1	3- 3	4	-2
11. ALAVES	3	1	1	1	1- 1	4	-2
12. ESPANOL	3	1	1	1	3- 4	4	-2
13. CORUNA	3	1	1	1	2- 3	4	+1
14. SANTANDER	3	1	1	1	1- 2	4	-2
15. CELTA	3	0	3	0	1- 1	3	-3
16. SOCIEDAD	3	0	2	1	5- 6	2	-4
17. VALLADOLID	3	0	2	1	0- 1	2	-1
18. EXTREMADURA	3	0	1	2	0- 2	1	-5
19. BETIS	3	0	1	2	1- 4	1	-2
20. VILLARREAL	3	0	1	2	2- 6	1	-2

SOMNUL RAŢIUNII

CÂINII LATRĂ, CARAVANA TRECE...

de Miki Junea

Într-un context cât se poate de nepotrivit pentru el ca instituţie politică, Parlamentul, prin camera sa inferioară, comite încă o gafă de proporţii: stoparea legislaţiei Olimpice şi implicit a unei surse importante de venit, poate singura, în sport. Faptul nu ne miră, el justificând încă o dată vria continuă şi compromiterea perpetuă a acestei instituţii în toate sondajele de opinie privind încrederea cetăţeanului. Cum ultima lege inteligentă adoptată în această ţară se pierde probabil prin vremea lui Vodă Cuza, parlamentarii au rămas şi de această dată consecvenţi principiilor mediocrităţii generale. Ba mai mult, invocând diverse ipoteze fantasmagorice, au tăiat orice posibilitate de autofinanţare unui sector pe care nici aşa bugetul nu-l fericeşte cu prea mulţi bani. Toate astea, pentru a împiedica scurgeri subterane de bani către sport, din sursele de alimentare a bugetului ţării(!?). Procedând astfel, distinşii noştri parlamentari au luat-o la fugă rupând pământul strângând în braţe noul născut, în lipsa drobului de sare... Vă mai amintiţi, desigur, vestitul basm al lui Creangă: "Prostia omenească"...

Sigur că am putea accepta drept o scăpare regretabilă această absurdă hotărâre, dacă nu ne-am aminti cu această ocazie de Legea Sponsorizării, atât de proastă şi inabordabilă, încât nu a mai fost folosită nici măcar drept punct de referinţă. La vremea respectivă, am considerat naşterea acestui copil cretin drept operă a componenţei stângiste a legislativului. Cu alte cuvinte, tot ceea ce poate ajuta într-un fel proprietatea privată trebuie barat din start. Tot ceea ce poate deranja birocratismul, centralismul excesiv, plictisitoarele hăţişuri ale unei stufoase legislaţii anacronice, n-are ce căuta în societate. Că asta n-a ajutat la nimic, ba dimpotrivă, se vede acum, mai ales, aici atingând şi domeniul nostru de referinţă, în fotbal. Ca de obicei, subteranul a forţat barierele, concurând din acest punct de vedere, economia oficială. Evident că s-ar fi putut şi altfel. Dar... alternative n-au prea existat.

În aceste condiţi, ca să n-o mai lungim, regresul la sporturile de echipă a fost aproape imediat. Singura excepţie a constituit-o fotbalul, tocmai pentru că în acest domeniu exista şi s-a amplificat mai apoi o vastă experienţă în domeniul subteran, despre care aminteam adineaori. Pe această filieră s-au produs şi se produc în continuare finanţările. Şi nimeni nu le poate opri, ba dimpotrivă, acestea sunt încurajate, iar autorii lor divinizaţi! De altfel, ar fi şi absurd ca lucrurile să se petreacă altfel, din moment ce pe filiera normală resursele sunt zero.

Lucrurile nu se opresc aici. În fotbal găsim singurul domeniu în care stăm bine, excesiv de bine la export. Numai că, investiţiile subterane absorb profitul în acelaşi mod, ba uneori în zone şi mai dubioase. Asupra acestui fenomen m-am oprit de foarte multe ori, el este cunoscut. De această dată, accentuând largul fenomen social în care este implicat fotbalul, v-aş invita doar să observaţi că baza umană necesară se măreşte cu fiecare zi, pauperizarea continuă a populaţiei va aduce mereu de pe maidane tineri dornici să scape de sărăcie! În atari condiţii, caruselul subzistenţei fotbalului va continua să se-nvârtă, iar perspectiva exportului continuu de jucători va constitui cel mai bun lubrifiant.

Iată de ce, recenta anchetă privitoare la starea jalnică a fotbalului românesc m-a făcut să pufnesc în râs: nici Becali, nici Sandu, nici măcar Dragomir nu sunt vinovaţi. Vinovaţi rămân cei care iau în serios sportul în general şi fotbalul în particular doar în momentele de nevoie de imagine publică. Procedând în continuare ca şi până acum, adică fără a ridica nici măcar un pai în folosul sportului, politicienii români nu vor face decât să nască alţi Becali, Sandu sau Dragomiri. Monştri clonaţi de un nesfârşit somn al raţiunii...

ÎN VIZOR EUROCUPELE

ITALIENII AU VĂZUT MULT ROŞU ÎN FAŢA OCHILOR

Nu mai este un secret pentru nimeni că în ultimul deceniu competiţiile echipelor de club din Europa au fost dominate cu autoritate de formaţiile din Italia, care şi-au adjudecat 13 din totalul de 30 de trofee (4 Cupe ale Campionilor, două Cupe ale Cupelor şi 7 Cupe UEFA)! Mai mult, trupele din peninsulă au mai pierdut şi alte 13 finale în această perioadă, 5 în C1, două în C2, şi 6 în C3! La capitolul trofee cucerite, în ultimii 10 ani, la mare distanţă se află grupările din Spania, cu 5 victorii, Germania, 4 succese şi Anglia, 3 cupe câştigate.

Şi în primul tur al eurocupelor din sezonul 1998-99 echipele din Italia au ieşit în evidenţă. Nu atât prin rezultatele obţinute de cele 8 participante (3 victorii, 3 remize - toate pe teren propriu - şi două eşecuri), cât prin numărul impresionant de cartonaşe roşii văzute de jucătorii lor. Nu mai puţin de 7 fotbalişti care activează la cluburile din "Il Calcio" au fost eliminaţi în partidele disputate la mijlocul săptămânii trecute: **Bertotto** (Udinese), **D. Baggio** şi **Cannavaro** (ambii Parma), **Torricelli** (Fiorentina), **Peruzzi** (Juventus), **Fresi** (Inter) şi **Stankovici** (Lazio)!

Din punct de vedere al performanţelor s-au afirmat însă echipele nordice. Danezii au câştigat 3 din cele 4 partide susţinute: Brondby, 2-1 cu Bayern, F.C. Copenhaga, 2-0 la Levski Sofia, Vejle, 1-0 cu Betis Sevilla! Doar Silkeborg a pierdut pe teren propriu, 0-2 cu A.S. Roma. Norvegienii s-au comportat şi ei mai mult decât onorabil: Rosenborg, 1-1 la Bilbao, Valerengen, 2-2 la Rapid, Brann Bergen, 2-0 cu Werder Bremen şi Stromsgodset, numai 2-3 la Aston Villa!

Pentru formaţiile noastre a fost o nouă săptămână tristă, acestea obţinând doar un punct din 9 posibile (remiza norvegienilor în Giuleşti), în condiţiile în care cele 3 grupări din Divizia A au evoluat în faţa propriilor susţinători. Steaua şi F.C. Argeş au pierdut duelul cu echipele din Primera Division, Valencia şi Celta Vigo, cedând cu 3-4, respectiv 0-1.

Destul de palidă a fost şi prestaţia reprezentantelor din Germania şi Franţa, ca să nu mai vorbim de comportarea esticilor din Bulgaria, Cehia, Slovacia, Ungaria şi Polonia, ale căror echipe au reuşit doar o victorie (2-0 Wisla Cracovia la Maribor) şi două remize în 14 meciuri! Să ne oprim puţin la fiecare competiţie în parte.

LIGA CAMPIONILOR:

JUMĂTATE DINTRE PARTIDE S-AU ÎNCHEIAT LA EGALITATE!

Echilibru mare în cea mai importantă competiţie, 6 din cele 12 jocuri terminându-se fără învingători şi învinşi. Poate cea mai surprinzătoare remiză s-a înregistrat pe "Delle Alpi", unde Galatasaray (cu Hagi, Filipescu şi Gică Popescu) a obţinut primul punct în Italia, după 3 insuccese: 0-5 şi 1-3 cu Roma, în 1962-63 şi 1992-93 şi 0-2 cu Parma îm 1997-98.

Liderul autoritar al Bundesligii (Bayern) a clacat la Brondby, iar Manchester şi F.C. Barcelona au făcut o excelantă propagandă fotbalului. Inter Milano s-a prezentat foarte modest la Sevilla, în jocul cu Real, pierzând a 6-a oară în deplasare în faţa madrilenilor, de-a lungul anilor, rămânând doar cu amintirea succesului extern din 1996-67 (în C1), scor 2-0.

Rezultate: **F.C. Porto - Olympiakos 2-2 şi Croaţia Zagreb - Ajax 0-0**, în grupa A; **Ath. Bilbao - Rosenborg 1-1 şi Juventus - Galatasaray 2-2**, în grupa B; **Real Madrid - Inter 2-0 şi Sturm Graz - Spartak Moscova 0-2**, în grupa C; **Manchester United - F.C. Barcelona 3-3 şi Brondby - Bayern 2-1**, în grupa D; **Lens - Arsenal 1-1** şi **Panathinaikos - Dinamo Kiev 2-1**, în grupa E; **PSV Eindhoven - HJK Helsinki 2-1 şi F.C. Kaiserslautern - Benfica 1-0**, în grupa F.

CUPA CUPELOR:

MARE SURPRIZĂ LA PARIS

Cele două grupări din Albion s-au impus la limită pe teren propriu: Newcastle, 2-1 cu Partizan Belgrad şi Chelsea, 1-0 cu Helsingbor. Cea mai netă victorie a obţinut-o Beşiktas Istanbul, 3-0 cu Spartak Târnava, dar sarea şi piperul acestei competiţii, destul de modestă în ultimii ani, a fost dată de rezultatele de pe "Olimpico" şi mai ales "Parc des Princes". Lazio n-a putut trece de elveţienii de la Lausanne, scor 1-1, chiar dacă pe gazonul din Roma, în trupa lui Eriksson, au evoluat Couto, Mihajlovici, Nedved, De La Pena, Salas şi Mancini!

La Paris, P.S.G.-ul lui Marco Simone a trebuit să se mulţumească doar cu un 1-1 în meciul cu israelienii de la Maccabi Haifa!

CUPA UEFA:

13 VICTORII EXTERNE

Din totalul de 32 de jocuri 13 s-au încheiat cu succesul vizitatorilor. Rezultate mai importante: **Vf.B. Stuttgart - Feyenoord 1-3; Sporting Lisabona - Bologna 0-2** (primul insucces al portughezilor pe teren propriu în şapte confruntări cu formaţii din peninsulă), **Blackburn - Lyon 0-1; Fiorentina - Hajduk Split 2-1; Ujpest - F.C. Bruges 0-5; F.C. Kosice - Liverpool 0-3; Sparta Praga - Real Sociedad 2-4; Steaua Roşie Belgrad - Metz 2-1; Fenerbahce - Parma 1-0; Anderlecht - Grasshoppers 0-2; Schalke - Slavia Praga 1-0; Udinese-Bayer Leverkusen 1-1; Guimaraes - Celtic Glasgow 1-2; Atl. Madrid - Obilici Belgrad 2-0; Leeds - Maritimo 1-0**.

Etapa a II-a în Champions League se va disputa la 30 septembrie, iar jocurile retur din turul I în Cupa Cupelor şi Cupa UEFA vor avea loc la 1 octombrie, respectiv 29 septembrie.

SANDU USUSAN

UNGARIA

RĂNIŢI, ARESTAŢI ŞI PAGUBE DE 1 MILION DE FORINŢI LA DERBY-UL UJPEST - FERENCVAROS

După runda a 8-a singura echipă neînvinsă a rămas lidera MTK, "gâscanii" evoluând luni seara, după închiderea ediţiei, în compania unei alte formaţii din capitală, KISPEST.

În centrul atenţiei la finele săptămânii trecute s-a aflat un alt derby budapestan.

UJPEST - FERENCVAROS 2-1: Tamasi (9), Hertzeg (21) - Vincze (70). Partida ar fi trebuit să se dispute cu porţile închise, în urma suspendării dictate de federaţie clubului Ujpest, dar până la urmă s-a hotărât ca să fie admişi în tribune 5.000 de spectatori, câte 2.500 de susţinători ai fiecărei grupări. Numai că cele două galerii şi-au dat din nou în petec, provocând încăierări atât în incinta stadionului cât şi în afara lui, soldate cu pagube de 1 milion de forinţi, 4 poliţişti răniţi şi 6 suporteri ai lui "Frady" arestaţi. Cei 200 de poliţişti şi cei 200 de oameni de ordine prezenţi la acest joc, au temperat cu greu spiritele încinse. Succesul alb-violeţilor este oarecum surprinzător, având în vedere degringolada existentă la acest club, fapt ce i-a determinat pe jucătorii Biro, Jenei, Korsos, Kovács, Petö, Tamási şi Toth să-şi depună actele la federaţie pentru a deveni jucători liberi, în urma neachitării contractelor!

O altă trupă din Budapesta este în mare criză de rezultate.

BVSC - NYIRSEG SPARTAKUS 0-0. Gazdele încă n-au cunoscut victoria în acest sezon, în timp ce vizitatorii evoluează în continuare fără ex-utistul Decebal Grădinaru, accidentat la gleznă.

Scorul etapei l-au realizat "curcanii". **DEBRECEN - VIDEOTON 5-0**: **Wadicska (3, 59), Csehi (38), Böör (73), Domby (86)**. Din trupa gazdelor lipsesc accidentaţii Bagoly (operat de menisc) şi Dan Stupar (ruptură musculară).

Echipa de lângă Balaton este singura învinsă pe teren propriu în această etapă. **SIOFOK - DUNAFÉR 0-1: Zavatzki (25).** Au asistat 6.000 de spectatori.

Cel mai rapid gol al acestui sezon s-a marcat în partida **GAZSZER AGARD - VASAS 1-1: Tieber (secunda 30) - Páll (14).** Să mai spunem că **VASAS** a mai disputat la mijlocul săptămânii trecute şi restanţa cu **HÁLADÁS**, din etapa a 5-a, impunându-se cu **5-0**, graţie reuşitelor lui **Páll (2, 76), Szilveszter (13), Váczi (30), Hamory (88).**

În alte trei situaţii echipele care au evoluat în faţa propriilor susţinători au obţinut cele 3 puncte puse în joc. **GYÖR - VÁC 1-0**: **Korsos (88)**. Se pare că gazdele s-au forţat prea tare la mijlocul săptămânii, într-un amical cu modesta echipă Koronco, căreia i-a administrat un usturător 14-1, românul Ilie Lazăr înscriind 6 goluri! La jocul cu Vác au suferit alături de favoriţii lor 8.000 de spectatori.

ZALAEGERSZÉG - DIOSGYÖR 2-1 : Arany (22), Caşolţan (52) - Egressi (65). Probleme şi pentru Diosgyör, care trebuie să plătească 15 milioane de forinţi lui MTK şi în cazul neachitării acestei sume urmează depunctarea. În plus, această grupare a fost amendată de federaţie cu 250.000 de forinţi, în urma incidentelor din întâlnirea cu Kispest.

III KERÜLET - HALADÁS 3-1: **Lendvai (31, 34), Bencze (66) - Vidoczi (50).** Primul succes pentru nou promovata din Budapesta, care din minutul 34 a jucat şi cu un om în plus, Varga de la oaspeţi fiind eliminat. La Haladás antrenorul Daika a fost eliberat din funcţie, fiind rechemat tehnicianul István Mihálecz.

ŞTEFAN MARTON

RADIO DEVA
FM
89.3

N.B.1

1. MTK BUDAP.	7	6	1	0	17- 5	19	+10
2. FERENCVAR.	8	5	2	1	12- 6	17	+5
3. GYOR	8	5	2	1	15-10	17	+2
4. VASAS	8	5	1	2	23-11	16	+4
5. DUNAFER	8	5	0	3	13-10	15	+3
6. DIOSGYOR	8	4	2	2	20-13	14	+2
7. UJPEST	8	4	1	3	17-16	13	-2
8. VAC SAMS.	8	4	1	3	13-12	13	+1
9. KISPEST	7	4	1	2	10- 9	13	+4
10. ZALAEG.	8	3	3	2	12-10	12	-3
11. GAZSZER A.	8	2	5	1	8- 5	11	-1
12. DEBRECEN	8	3	1	4	13-12	10	-2
13. SPARTAKUS	8	2	3	3	11-13	9	-3
14. VIDEOTON	8	2	1	5	10-13	7	-5
15. III KERULET	8	1	1	6	6-22	4	-5
16. BVSC BUDAP.	8	0	3	5	4-14	3	-9
17. HALADAS	8	1	0	7	5-19	3	-6
18. ŞIOFOK	8	0	2	6	7-16	2	-10

POLI SCHIMBĂ CALENDARUL! VICTORIE "AFARĂ"...

După 347 de zile!

PASINI PAG 12

nu renunță la UTA

FOTBAL vest
Anul 8 • Nr. 340 • 6-12 Oct. 1998 • 2000 lei (inclusiv TVA)
Se difuzează în ARAD, BIHOR, CARAŞ, HUNEDOARA, TIMIŞ

■ MAGNET ■ MAGNET ■ MAGNET ■ MAGNET ■

NOCTURNĂ CU POLIȚIE LA REȘIȚA !

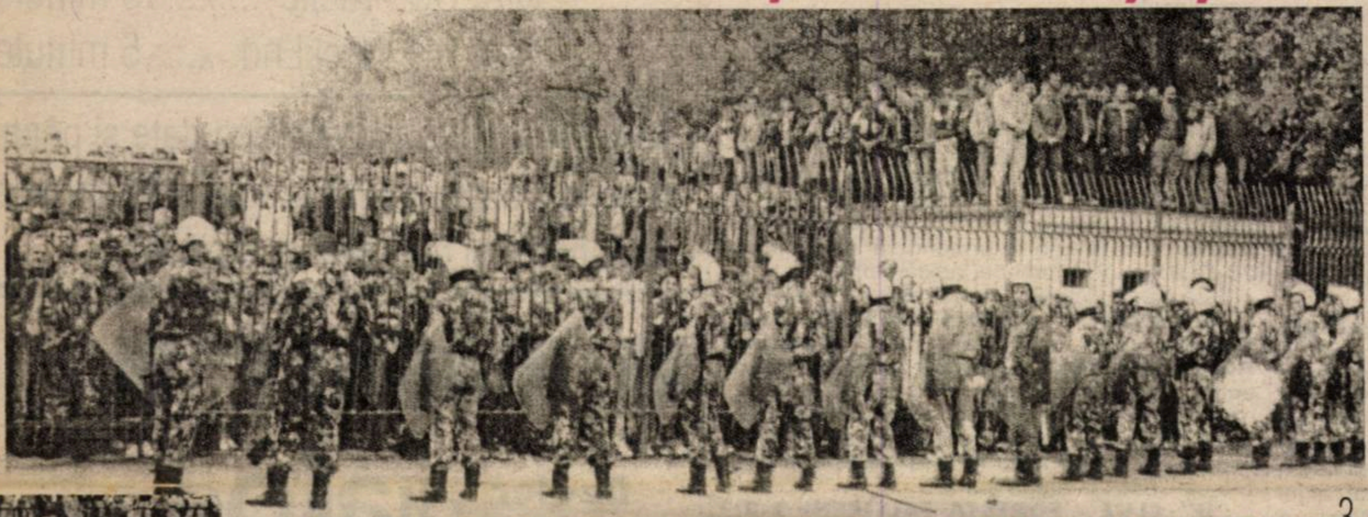

Pe cine de la CSM apără de fapt Poliția reșițeană? PAG 3

POPESCU

"Numai un tembel își sapă groapa sub propriile picioare!" PAG 12

VIKI ROȘCA LA CORVINUL!

Încă de sâmbătă 26 septembrie, după înfrângerea Corvinului la Timișoara și demisia lui Văetuș, președintele hunedorenilor , Octavian Cojocaru, l-a contactat pe Victor Roșca pentru a prelua conducerea tehnică a echipei. Roșca a cerut o perioadă de reflecție de două săptămâni, motivându-și amânarea: **"Nu vreau să mă păcălesc și să merg pe N.V.,cum am făcut-o cu Poli"**. Antrenorul care a promovat CSM-ul în prima ligă în '97, a fost prezent în tribunele stadionului Corvinul în ultima etapă, în care hunedorenii au învins pe F.C. Bihor. El va fi prezent și sâmbătă tot în tribună, la Severin, la meciul F.C.Drobeta – Corvinul. În principiu Roșca este așteptat să preia echipa luni, 12 octombrie. Contractul se va semna pe doi ani și jumătate, având ca obiectiv promovarea.

BLAT! BLAT!

Nici să fi vrut... Caromet n-ar fi pierdut!

PAG 10

Vocea Porumbelului Șmecher

(nu mai e zvon, e realitate)

Faptul că fotbalul mioritic este în mare impas, este doar o noutate pentru naivi. Sau pentru şmecheri, care până acum s-au făcut că nu văd nimic! Păi colegul meu Fax, ăla cu "Replay-ul", a făcut scurtă la mână scriind despre ascunderea Sandului în spatele performanțelor echipei naționale! Acum naivii şi, în primul rând, şmecherii se întreabă "**ce ne facem?**"! Şi, pentru că sunt şmecheri, şi cred că ne pot şmecheri pe toți, nu se întreabă "**De ce n-am făcut nimic până acum?**"! Au făcut, s-au chivernisit şi acum aruncă pisica în ograda altuia. Deunăzi, printre cei acuzați de a fi vinovați, am sesizat un nume: Becali! Cică Becali e de vină pentru că tot vinde jucători în străinătate şi pe plaiurile mioritice nu mai rămâne cine să dea cu picioru-n lobdă! Iarăşi, nu vedem pădurea de crengi! Chit că e vorba de uscături... Păi, fraților, sârbii, aflați din întâmplare tot în Balcani ca şi noi, vând sute de jucători pe sezon! Şi sârbii au eliminat pe Metz şi Newcastle!! Credeți că nu eliminau pe... Valerenga? Numai că la sârbi, cu tot embargoul, războiul, reforma, inflația şi ce-o mai fi, se mai gândesc şi la copii! Problema fotbalului românesc este însă că nimeni nu spune adevărul (Excepție, colegul Fax, cel cu scurtă la mână)! **Adevărul** că există o dictatură a arbitrilor (Degeaba a spus Duckadam pe Pro TV că, pe când era conducător, dădea bani la arbitri ca să fluiere corect! De parcă arbitrii nu-s puşi pentru asta?!?) **Adevărul** e că aşa cum în România există o economie subterană, există şi un fotbal subteran! **Adevărul** e că în fotbalul românesc nu există alternativă pentru conducerea acestuia. O alternativă ar fi trebuit să fi fost liga profesionistă. Ce alternativă poate fi o "instituție" în fruntea căreia se află Dragomir? Dragomir, votat de câțiva mastodonți cărora le convine starea de "Jurassic Park"! Ce să câştige fotbalul românesc prin Dragomir? Până la urmă, în... naivitatea sa, vărul Graur, comentând celebrul, de acum, Valerenga - Rapid, a caracterizat cât se poate de bine starea soccer-ului autohton, rostind până la refuz, memorabila expresie: "**Lupulabalon!**"

ION GOLUMBU

A PATRA OARĂ ANTRENOR LA GARA MARE

GHIȚĂ CHIMIUC

"UMT-ul îmi datorează și acum un milion și jumătate " PAG 9

radio Vest
88,7 MHz
STEREO

B-dul Mihai Viteazu 1 bis, Timișoara 1900 RO ✦ OP 5, CP 652
Tel. +40 - (0)56 - 194.816; 194.818; fax: +40 - (0)56 - 194.823

Roentgen Divizia A

După debarcarea lui Silviu Dumitrescu, apele Argeșului par mai liniștite

După o europenizare nereușită a fotbalului românesc, punctele de atracție ale acestuia au rămas cele din campionatul intern runda a 9-a a confirmat în multe jocuri că cei implicați în fotbalul nostru se mulțumesc cu puțin - nu e vorba de sumele circulate, mult prea mari în comparație cu ceea ce se vede pe teren - ci de ceea ce oferă artiștii balonului rotund de la noi. Liderul de până acum, Dinamo, a înclinat steagul la Pitești, Steaua n-a reușit să treacă nici de această dată de Petrolul pe propriul stadion, în timp ce oltenii rămân în centrul atenției, dar tot printr-o contraperformanță. În rest rezultate mai mult sau mai puțin normale, care aduc în continuare o surpriză: FCM Bacău continuă să rămână, alături de Rapid, neînvinsă în aceste prime 9 etape ale campionatului.

STEAUA - PETROLUL 2-2: Dumitrescu (23, 81) - Falemi (30), Pancovici (55). În cea mai veche dispută directă a rundei (primele meciuri între cele două echipe au avut loc în 1952) golurile lui Ilie Dumitrescu nu au putut aduce victoria Stelei, doar 9 minute despărțindu-i pe oaspeți de reeditarea succesului din campionatul trecut, când învingeau cu 1-0 pe același stadion. Atacantul Stelei, care a reușit primele sale goluri de la revenirea în țară, a jucat pentru a 200-a oară în Divizia A, înscriind de 74 de ori. Deși se bucură încă de încrederea conducerii, antrenorul Mihai Stoichiță și-a mai bătut un cui în talpă cu ocazia acestui meci. Fair-play el a declarat după joc: **"Îmi asum toată răspunderea pentru rezultatele nefavorabile din ultima vreme."** Desigur că nu-și poate asuma și gestul huliganic al golanului Lăcătuș, care din nou s-a dat în stambă, lovind cu pumnul un adversar, după ce arbitrul întrerupsese jocul. Și tot ca până acum, stelistul nu a primit nici un fel de sancțiune. Halal!

FC ARGEȘ - DINAMO 2-1: Bârdeș (43), Mutu (77) - Bătrânu (65, penalty). Nici de această dată dinamoviștii n-au plecat învingători de la Pitești, reușind ultima dată acest lucru în campionatul 1991-'92, când a fost 1-0. Ratarea penalty-ului de către Barbu a fost suplinită în aceeași fază de către Mutu, care a reluat în poartă balonul respins de portarul marocan al lui Dinamo, Fouhami. Piteșteanul Cristian Negru a jucat meciul 100 în Divizia A, în timp ce Florin Bătrânu (Dinamo) a transformat al 4-lea penalty pentru echipa sa în acest sezon, conducând detașat într-un clasament al acestei specializări.

FCM BACĂU - FARUL 1-0: Serea (49), autorul golului băcăuan sărbătorindu-și cu această ocazie a 100-a prezență în Divizia A. Interesant este că în acest campionat Serea a jucat în 7 meciuri, niciodată nefiind însă titular în trupa lui Halagian și Hizo. Principalul Bacăului, uns cu toate alifiile fotbalului, își poate permite acum declarații ceva mai îndrăznețe: **"Nu am putut decât să ne valorificăm pregătirea fizică. Rezultatul de astăzi nu ne avantajează foarte mult."** Halagian nu a specificat în ce condiții victoria Farului ar fi putut să-l satisfacă...

RAPID - OȚELUL 3-0: Niculescu (27, penalty, 38), Tofan (74, autogol). Eliminați Dulca (Rapid) și Tănase (Oțelul) ambii în minutul 72. Aflat și la originea autogolului lui Tofan, Niculescu a marcat primele sale goluri pentru Rapid într-un joc desfășurat pe un teren la limita practicabilului. Rapidul, alături de Dinamo, sunt singurele echipe care au înscris cel puțin un gol în fiecare dintre cele 9 jocuri pe care le-au disputat în acest campionat.

UNIV. CRAIOVA - FC NAȚIONAL 0-2: Liță (20), Coman (35). Victorie neprevăzută a Naționalului, echipa care nu reușise mai mult de un gol înscris pe meci din 29 august, când a dispus cu 4-1 de Foresta. La bancari a redebutat Marin Dună, poate cel mai reprezentativ jucător al clubului din actuala generație, după un an petrecut în Spania, la Logroñes. Craioveanul Marius Iordache a jucat meciul 50 în Divizia A, urmând să împlinească 20 de ani pe 8 octombrie, adică poimâine.

Este prima victorie a Naționalului la Craiova.

FC ONEȘTI - GLORIA BISTRIȚA 1-1: Negrea (65) - Ganea (30). Eliminat Pârvu (Onești - min. 45). Căpitanul gazdelor Vasile Jercălău a evoluat pentru a 200-a oară în prima divizie. Este a treia remiză pe teren propriu a oneștenilor aceștia reușind să încheie un singur meci fără să primească gol, 5-0 cu CSMR în etapa a 3-a.

"U" CLUJ - FORESTA FĂLTICENI 2-2: Predatu (6, 63) - Ciobanu (8), Baicu (67). Eliminat Zanc (Cluj - min. 66). A fost a treia întâlnire directă, toate încheindu-se cu remize. Este primul meci din actualul campionat în care clujenii marchează mai mult de un gol, Marius Predatu (232 meciuri, 65 goluri) devenind unul dintre cei mai prolifici golgeteri aflați în activitate.

ASTRA PLOIEȘTI - OLIMPIA SATU MARE 3-1: M. Dăscălescu (7, 38), Caraman (42) - Iodi (54). Ploieștenii par a-și fi intrat în mână, însă nu trebuie neglijat un amănunt interesant. Din cele 5 meciuri pe care le-a disputat pe teren propriu, Astra a terminat la egalitate primele două, câștigându-le pe următoarele trei. Numai că primele două (1-1 cu Bacău și 0-0 cu Ceahlăul) s-au jucat la lumina zilei, în timp ce victoriile în fața Bistriței, Forestei și Olimpiei au fost obținute în nocturnă...

M.B.

GENERIC RUNDA 9

- ➢ 4 victorii ale gazdelor, 4 remize și un singur succes în deplasare.
- ➢ s-au marcat 27 de goluri, 16 în contul gazdelor și 11 de către vizitatori.
- ➢ pe cele 9 stadioane au fost prezenți doar 29.000 spectatori, ceea ce dă o medie de 3.222 privitori / meci.
- ➢ 3 lovituri de pedeapsă, dintre care una ratată, și 4 cartonașe roșii au fost dictate.

După Balaci, nici Lung nu convinge publicul oltean...

A venit, a venit TOAMNA!...

... şi, odată cu ea, oferta specială dialog

De perioada 14 septembrie - 24 octombrie 1998

dialog = conectare gratuită pentru toate tipurile de abonament

dialog = minute gratuite în plus, pentru primele două luni de abonament, după cum urmează:

- DIALOG 600 .... 60 minute
- DIALOG 300 .... 60 minute
- DIALOG 150 .... 60 minute
- DIALOG 50 .... 30 minute
- DIALOG Practic .... 15 minute
- DIALOG WeekEnd .... 5 minute

dialog = minute gratuite acordate şi pentru perioada cuprinsă între data activării abonamentului şi data primei facturări

■ MAGNET ■

Dealer autorizat dialog GSM

Timişoara, Str. V. V. Delamarina nr. 1
Telefon-Fax 056.190.595

ETAPA VIITOARE Div. A

Et.10 (sâmbătă, 17 octombrie): Ceahlăul – Steaua; Dinamo – FC Onești; Farul – Astra; Foresta – FC Argeș; Gloria B–ța – Rapid; FC Național – "U" Cluj; Olimpia Satu Mare – Univ. Craiova; Oțelul – CSM Reșița; Petrolul – FCM Bacău.

CLASAMENT

Echipa	TOTAL						penalty				ACASA					AFARA					A-de-văr	Galb	Rosii	Media spect	Numărul de meciuri cu gol marcat, respectiv fără gol primit
							în fav.		împotrivă																
							Total	Marc	Total	Marc															
1 RAPID	9	8	1	0	23-3	25	3	2	2	2	5	5	0	0	17-1	4	3	1	0	6-2	+10	25	2	9400	9 / 6
2 DINAMO	9	7	1	1	31-7	22	5	5	1	0	4	4	0	0	18-0	5	3	1	1	13-7	+10	22	3	8249	9 / 5
3 OȚELUL	9	6	1	2	17-9	19	3	3	3	2	4	3	1	0	12-3	5	3	0	2	5-6	+7	18	5	7250	8 / 4
4 NAȚIONAL	9	6	0	3	20-15	18	1	1	1	0	4	4	0	0	14-4	5	2	0	3	6-11	+6	24	3	1624	8 / 3
5 FCM BACĂU	9	4	5	0	12-7	17	2	2	1	0	5	3	2	0	7-3	4	1	3	0	5-4	+2	25	0	7399	7 / 4
6 FC ARGEȘ	9	5	1	3	15-13	16	3	1	3	3	5	4	0	1	10-6	4	1	1	2	5-7	+1	30	1	5499	7 / 1
7 STEAUA	9	4	3	2	17-11	15	1	1	0	0	5	4	1	0	13-3	4	0	2	2	4-8	0	25	0	3999	7 / 4
8 PETROLUL	9	4	1	4	12-13	13	1	0	2	1	4	4	0	0	8-1	5	0	1	4	4-12	+1	18	3	4250	7 / 3
9 ASTRA	9	3	3	3	10-9	12	0	0	0	0	5	3	2	0	8-3	4	0	1	3	2-6	-3	21	1	4799	6 / 2
10 GLORIA B-ȚA	9	3	3	3	16-16	12	1	1	2	2	4	3	1	0	12-3	5	0	2	3	4-13	0	24	2	3000	8 / 1
11 CRAIOVA	9	2	3	4	10-13	9	0	0	3	3	5	1	2	2	6-7	4	1	1	2	4-6	-6	24	5	8400	6 / 1
12 FC ONESTI	9	2	3	4	14-20	9	2	1	2	2	5	2	3	0	13-6	4	0	0	4	1-14	-6	18	1	7400	6 / 1
13 CEAHLĂUL	9	2	2	5	12-15	8	3	3	1	0	4	2	0	2	7-5	5	0	2	3	5-10	-4	33	0	7499	6 / 2
14 FARUL	9	2	1	6	11-17	7	3	2	2	2	4	2	0	2	7-7	5	0	1	4	4-10	-5	30	1	3749	5 / 9
15 CSM REȘIȚA	9	1	4	4	6-15	7	1	1	2	2	5	1	3	1	6-6	4	0	1	3	0-9	-8	23	2	8299	3 / 3
16 OLIMPIA S.M.	9	2	0	7	9-21	6	0	0	3	2	4	2	0	2	6-6	5	0	0	5	3-15	-6	21	2	11250	5 / 1
17 U CLUJ	9	1	3	5	5-25	6	1	0	2	2	5	1	3	1	5-5	4	0	0	4	0-20	-9	19	3	1499	4 / 2
18 FORESTA	9	1	1	7	11-22	4	2	2	2	2	4	1	0	3	6-7	5	0	1	4	5-15	-8	31	1	6999	7 / 1

Clasamentul golgeterilor

8 goluri: Ion Ganea (Bistrița) - 1 din penalty

7 goluri: Adrian Mihalcea (Dinamo)

6 goluri: Constantin Barbu (FC Argeș) - 1 penalty
Ion Vlădoiu (Dinamo)
Marius Șumudică (Rapid)

5 goluri: Marian Savu (Național)
Florin Bătrânu (Dinamo), 4 din penalty

4 goluri: Mihai Baicu (Foresta)
Petru Chiratcu (Olimpia)
Daniél Iftodi (Dinamo)
Ionuț Luțu (Craiova)
Daniel Pancu (Rapid)
Florin Petcu (Bacău), 2 penalty

FOTBAL vest
editat de
■ MAGNET ■
General manager
RICHARD ANDRESS
Str.Paris nr 2A Timişoara
Tel. 056 / 190.656
Fax 056 / 190.128
C.P. 490 O.P. 3 Timişoara
Ne puteti citi si pe INTERNET:
www.timisoara.com/soccer/fotbalvest
E-MAIL: Fotbalvest@csoft.dnttm.ro

Director onorific MARCEL TOLCEA
Director DUKI POPOVICI
Redactor şef SANDU USUSAN
Dir. economic MOLNAR LASZLO

Colectivul redacţional:
MARIUS BREAZU, MIHAI COMŞULEA, PETRU FUCHS, CORNEL BOCIORT, CĂLIN VEGHEŞ, ALIN RADOVAN, STELIAN ROTARIU, ATTILA SCHNEIDER, HORAŢIU OLARIU

Editorialist MIKI JUNEA
Ideolog RADU SUCIU

Redactori colaboratori:
ŞTEFAN MARTON, CIPRIAN TRANCĂ, GHIŢĂ OCHIŞOR, BRANKO VUIN, OVIDIU OLARIU, VIOREL NICULA, RENATO PITTINI, MARIUS PANAITE, ALEXANDRU IZVERNARI, LUCIAN MANOLE, TEODOR TUNDUC, COSMIN RUS

Reporter special NELU SERE

Tehnoredactare: CULTURAL srl
Tel. 056 - 12.43.61.
E-mail: office@csoft.dnttm.ro

Tipar: WEST TIPO INTERNATIONAL
Timişoara, tel. 123.907

Demisiile verbale, moda de toamnă în Valea Domanului

Stadion: "Mircea Chivu"
3.10.'98 ora **15.00**
Spectatori: 8.000
Timp: închis
Teren: foarte bun
Arbitri: D.D. Crăciun (Cluj) - I. Mureşan, D. Lăzărescu (ambii Bucureşti)
Observator: Mircea Neşu (Oradea)

CSM REŞITA 2 - 2 CEAHLĂUL

Şuturi la poartă: 13
Şuturi pe poartă: 7
Cornere 8
Ofsaiduri 1

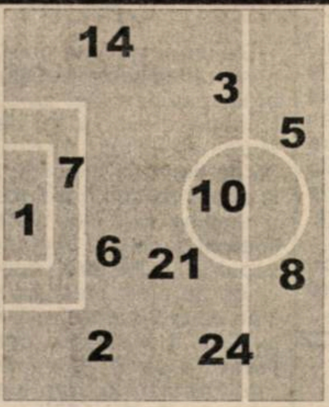

Înlocuiri:
46' Căprariu cu M. Bătrânu (4) 5;
46' Nica cu Savu (23) 5;
60' Frunză cu Balaci (18) 5.

Marcatori:
CIOCOI (5), JILAVU (90)

Cart. galbene:
R. Sandu, Ciucur, M. Bătrânu

Cart. roşii:

5	Boşca	1	30	Niţu	6
5	Năstasie	2	2	Atomulesei (cpt)	6
6	Ciocoi	3	3	Baldovin	6
6	Jilavu	5	4	Matei	6.5
5	Ibric	6	5	Ionescu	6
5	R.Sandu	7	6	Perjă	6
5	Frunză	8	8	Axinia	6.5
5	(cpt) Doană	10	10	Marc	6
4	Căprariu	14	11	Pantazi	6.5
5	Nica	21	15	Şoimaru	5
5	Ciucur	24	19	C.Ilie	6

pe bancă	pe bancă
Popa (12)	(12) Munteanu
Szijj (9)	(9) Grozavu

Înlocuiri:
79' Axinia cu Solomon (14);
83' Pantazi cu Botez (17);
88' C. Ilie cu Moga (18).

Marcatori:
AXINIA (25), C. ILIE (50)

Cart. galbene:
Baldovin, Perjă, Axinia

Cart. roşii: --

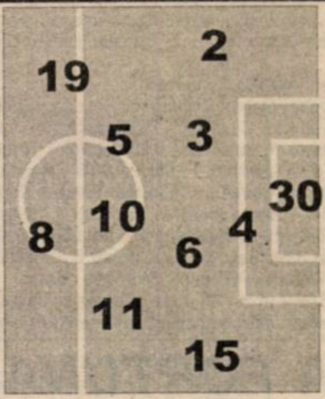

Şuturi la poartă: 9
Şuturi pe poartă: 5
Cornere 6
Ofsaiduri 12

Unde-i joaca de mai an?

După 4 eşecuri consecutive, Ceahlăul venise la Reşiţa pusă pe fapte mari. Cu un lot ce a suferit modificări importante (Baston plecat la Compostela după 3 etape, Enache la Naţional după aceeaşi perioadă) dar cu Axinia revenit acasă şi Niţu reactivat, moldovenii au aplicat o tactică adecvată: grupare în apărare şi contraatacuri mai ales în direcţia lui Axinia, cel mai periculos om al lor. Cu toate acestea, golul lui Ciocoi, căzut repede părea că va descătuşa o formaţie care a avut serioase probleme cu eficacitatea în etapele precedente. Până la urmă, jocul dezlânat al roş-negrilor a favorizat stilul aplicat de adversari, aceştia fiind de cele mai multe ori primii la minge, ceea ce a constituit un alt handicap pentru reşiţeni. Nu-i mai puţin adevărat că şi componenţa unsprezecelui trimis în teren de Ioan Sdrobiş a părut una experimentală, dovedind neadaptarea lui Căprariu pe partea stângă sau lipsa de coeziune a tandemului Jilavu - Frunză. De remarcat şi indecizia părţii centrale a defensivei gazdelor, care le-au permis adversarilor cel puţin două ocazii monumentale, în care Atomulesei (min. 35) şi Marc (min. 39) s-au speriat efectiv de situaţiile în care s-au aflat şi care, transformate, ar fi încheiat mai repede conturile partidei. Ar fi putut fi 1-3 la excelentul şut al lui Axinia, pe care, însă, Bosca l-a respins providenţial în corner (min. 75).

Până la urmă, Jilavu a egalat în extremis în minutele de prelungire, aşa cum reuşise Claudiu Balaci în aceeaşi perioadă a jocului câştigat cu Farul.

Pentru prestaţiile mai mult decât modeste ale jucătorilor săi, Ioan Sdrobiş a găsit explicaţia: **"Din vară, ei au avut un relaş prelungit"**. Să spunem totuşi că acesta a fost al 6-lea joc cu Ioan Sdrobiş pe banca tehnică, timp în care CSMR-ul a pierdut 7 puncte pe teren propriu fără să aducă nici unul din deplasare.

MARIUS BREAZU & CIPRIAN TRANCĂ

Un arbitru care îşi justifică deciziile devine paiaţă...

Când eşti îndrăgostit de propria imagine...

...nu trebuie neapărat să te numeşti Narcis. Poţi foarte bine să fii botezat Dan Dragoş şi, întâmplător, să fi ajuns arbitru de fotbal. Pentru clujean nimic nu contează, în afară de propria imagine. Chiar dacă aceasta nu este deloc favorabilă, aşa cum s-a întâmplat sâmbătă. Prin deciziile sale - atenţie, care n-au influenţat rezultatul - el a iritat mai ales gruparea reşiţeană prin tot felul de şicane şi năzbâtii, devenind ridicol în cel puţin câteva situaţii: colaborările cu asistenţii, când a aruncat precum un castravete, balonul la o minge de arbitru sau când a acordat fault în atac pentru o ciocnire Atomulesei - Niţu. Nu mai punem la socoteală întreruperile inutile - şi mult prea îndelungate ale jocului, răstirile şi bruscările jucătorilor. Trist este că pentru aceste manifestări ale lui Crăciun, observatorul jocului, Mircea Neşu, a trebuit să suporte furia verbală a ocupanţilor tribunei oficiale reşiţene. Să nu mai vorbim de graba cu care Crăciun a fluierat sfârşitul jocului după golul egalizator al lui Jilavu, deşi se arătaseră 3 minute de prelungire, oricum prea puţine pentru câte întreruperi a cauzat... acelaşi Crăciun.

Probabil că ideea ca brigada de arbitri să părăsească stadionul într-un autovehicul blindat al poliţiei a fost binevenită, ea prevenind posibile incidente între spectatori şi rotofeiul pseudoarbitru. Să-i mai spunem acestuia că de la stadionul din Valea Domanului arbitrii au plecat până acum doar în maşinile personale, chiar dacă CSMR-ul a pierdut jocurile respective.

Patru goluri care au adus (puţină) bucurie şi (mai multe) neplăceri

La prima acţiune de atac a gazdelor (min. 5), Ciocoi s-a înşurubat printre fundaşii adverşi şi a şutat din întoarcere. Balonul a lovit bara din dreapta lui Niţu, de unde a ricoşat în capul acestuia, întins pe gazon după plonjon şi apoi a ajuns în poartă: 1-0. Avea să fie 1-1 în minutul 25, când, după o gafă a lui Căprariu, Atomulesei a interceptat balonul, pasa acestuia către C. Ilie găsind defensiva adversă pe picior greşit. Calm, Ilie i-a pasat lui Axinia, în centrul careului, nemarcat, vârful nemţean trimiţând plasat în colţul lung al porţii lui Boşca. Tactica galben-negrilor de a se strânge în jurul lui Matei în apărare şi de a declanşa contraatacuri a avut efect pe tabela de marcaj în minutul 50, când, pe un contraatac, Marc l-a găsit printre fundaşii adverşi pe C. Ilie, aflat în poziţie regulamentară, acesta înscriind în poarta goală după ce l-a driblat şi pe Bosca: 1-2. Ultimele secvenţe ale meciului aveau să aducă golul lui Jilavu, care a profitat de un balon deviat de la Doană şi a şutat pe jos, pe sub Niţu, stabilind o remiză la care parcă nu mai spera nimeni.

Banca suferinţei, un loc întotdeauna foarte aprins

"În afară de ultima fază a meciului, echipa a respectat sarcinile de marcaj şi contraatac", avea să-şi înceapă alocuţiunea antrenorul Ceahlăului, Nicolae Manea, îmbrăcat într-un trening al prim divizionarei olandeze Heerenveen. **"Ocaziile avute ne puteau aduce victoria, dar jucăm în continuare timorat, apăsaţi de programul greu şi ultimele înfrângeri suferite"**. Întrebat dacă a avut vreo tangenţă cu arbitrul Crăciun, Manea s-a apărat: **"Mă confundaţi. Eu nu discut cu arbitrii!"**, tehnicianul vizitatorilor fiind în schimb de acord că echipa sa a fragmentat pe cât posibil jocul, **"o tactică ce face parte din arsenalul unei echipe de fotbal"**.

Omologul său reşiţean, Ioan Sdrobiş a fost concret: **"Nu ştiu dacă meritam 3 puncte. În ultimul timp tot mai multe arbitraje au o notă de tendinţă, aşa cum a fost şi astăzi. A contat foarte mult că ne-a exasperat cu diferite şicane"**. Trecând în ograda proprie, Sdrobiş a fost de părere că **"mă îngrijorează evoluţia unor jucători, dar nu pot spune că am fost lucrat de aceştia. Este cert că nu s-a vrut ca eu să revin la echipă, dar le-am arătat obrazul la câţiva"**.

Sdrobiş-Doană, în două acte

Cu câteva momente înainte ca echipa roş-neagră să intre pe teren, antrenorul Sdrobiş i-a legat banderola de căpitan pe braţul stâng lui Leo Doană. Când trupa reşiţeană a făcut drumul invers, în minutul 91, pe chipul şi buzele căpitanului gazdelor se puteau citi starea de nervozitate îndreptată spre tehnicianul - "Părinte"...

Scutierii, prietenii lui Manea şi Ştefan

Finalul meciului stricat de Crăciun a declanşat un val de nemulţumiri în tribune. Acestea s-au manifestat prin aruncarea de obiecte către terenul de joc. Unul dintre ele l-a nimerit pe portarul Niţu, care a răspuns mulţimii prin gesturi obscene, studiate probabil în timpul şederii sale la echipele la care a evoluat de-a lungul timpului: Steaua, FC Olt, Victoria. În plus, pe tunelul spre cabine, Niţu a intrat într-un conflict fizic cu gardienii publici, lipsind puţin ca aceasta să degenereze într-o bătaie în toată regula. Mai prevăzători, Nicolae Manea şi Gheorghe Ştefan - "Pinalti" au mai aşteptat câteva minute pe banca de rezerve. Numai că cei doi n-au putut intra decât protejaţi de scuturile jandarmilor, sub o ploaie de proiectile.

Înainte de a urca în maşina blindată care avea să-l transporte în afara zonei de război, Ştefan avea lacrimi în ochi, dar nu din cauza stării de asediu care cuprinsese stadionul, ci din cauza celor două puncte pierdute datorită golului înscris de Jilavu.

"Vocea patriotului naţionale"

Suporterii reşiţeni au găsit de cuviinţă să zăbovească mai mult timp în apropierea vestiarelor, timp în care au scandat lozinci împotriva presedintelui clubului Marius Popescu şi altele favorabile liderului sindical Iancu Muhu şi antrenorului Ioan Sdrobiş. Pe lângă scandări, spectatorii mai "răi" au trimis şi 3 amintiri nemţenilor, concretizate în 3 geamuri sparte la autocarul modern al acestora.

Extrem de supărat era după joc Iancu Muhu, liderul sindical şi vicepreşedinte al clubului. El a intrat în cabina arbitrilor făcându-i pe aceştia cu ou şi cu oţet pentru prestaţia avută în teren. A făcut acelaşi lucru şi în vestiarul jucătorior echipei gazdă pe care i-a catalogat drept nesimţiţi. Din nefericire, dl. Muhu, prin acţiunile în forţă pe care le-a întreprins - vezi sistarea sprijinului către echipă în cazul în care nu ar fi fost readus Ioan Sdrobiş, ca antrenor - a creat o stare nu tocmai normală în cadrul echipei, lucru care se vede foarte bine în prestaţiile jucătorilor. Ghinionul cel mare este că modelul Miron Cosma de acum câţiva ani pare să fie încercat şi pe alte meleaguri.

Victorie la tineret

CSMR - Ceahlăul 2-1 (0-0)

Băieţii din trupa secundă a roş-negrilor au trecut de omologii lor din Piatra Neamţ, marcatorii fiind Dianu (min. 50) şi Piţurnea (min. 55). Învingătorii au utilizat echipa: V. Agachi - Bădăluţă - Dobre, Dincă, Benga - Păuna, Zimmer, Dianu, Perşa - Kovacs, Piţurnea. Au mai jucat Fiat, Mozici, Hamat şi Gurici. Oaspeţii au plecat din Reşiţa înainte de primul fluier al echipelor mari, conducătorul meciului de tineret şi rezervă la Divizia A, Gheorghe Moise, venind de la Bocşa în Valea Domanului echipat în ţinută de arbitru, cu hainele şi pantofii în mână, pentru a câştiga timp. Înainte de a părăsi incinta stadionului, unul dintre jucătorii echipei de tineret a Ceahlăului, auzind cine va oficia la centru la "cei mari" a spus: **"Păi, ăsta-i arbitru' lui Ştefan"**... La jocul de tineret asistenţi au fost timişorenii Olimpiu Simianschi şi Remus Avram.

... şi scapă ajutat de oamenii legii. Trăiască şi infloarească FRF!

Piticul responsabil cu panica

Omul care a ţinut de multe ori în şah defensiva gazdelor a fost Florin Axinia (24 de ani), care, sâmbătă, a marcat al 50-lea său gol în divizia A. Cel care a jucat de 155 de ori pentru Ceahlăul şi FC Naţional, dar a fost şi în probe (pe bune!) la Borussia Dortmund şi a părăsit terenul accidentat, era de părere că **"egalul de astăzi e nemeritat, pentru că reşiţenii n-au avut nici o ocazie de gol"**. Plecat de la Naţional din motive familiale, Axinia nu ştie momentan dacă aparţine de Ceahlăul sau de Naţional. **"Sper că cele două cluburi se vor înţelege"**, a mai spus profesionistul de la poalele Pietricicăi, cel care ar juca 1 solist la meciul Ceahlăul - Steaua din etapa viitoare.

După 347 de zile, timișorenii s-au impus și în deplasare

ASA TG. MUREȘ - POLI 0-1 (0-1)

Stadion "ASA", timp închis, teren uşor alunecos, spectatori 2.500.
Arbitri: S. Prodan (Alexandria) - T. Constantinescu (Bucureşti), I. Onicaş (Zalău).
Observator: Dan Ionescu (Bucureşti).
Cartonaşe galbene: Gabor, Zsigmond, F. Luca - Rotariu.
ASA: Bendorfean 4,5 - Ciula 7,5 - Petelean 5 (33, Cernătescu 5, 84, Enyedi), Kovacs 6, Lup (cpt.) 6, F.Luca 6 - Török 6, Gabor 6,5, Zsigmond 6,5 - Pâslaru 6, F. Miclea 6 (67, Roşca 5,5).
Antrenor: Gheorghe Ciorceri. Pe bancă: Farkas, Porav.
POLI: Frunză 8,5 - Velcea (cpt.) 7 - S. Mihai 7, Utfineanț 6,5, Dancia 6 - Codrea 6,5 (88, Miculescu), Rotariu 6,5, Vlaicu 6,5 (80, Tătaru), Stoican 6,5 - Sasu 6 (63, Corban 5,5), Băban 5,5.
Antrenor: Iosif Rotariu. Pe bancă: Mureşan, Ivan.
A marcat: 0-1 SASU (min. 17), care a reluat cu capul, de la 10 metri, peste Bendorfean, ieşit neinspirat, la o centrare lungă a lui Velcea.

FRAȚII ROTARIU, ASALTAȚI DE ADMIRATORI

Ilie şi **Iosif Rotariu** au fost asaltați la ieşirea din vestiare, după meci, de o mulțime de admiratori, în special copii, fiind obligați să dea nenumărate autografe. Într-un moment de respiro, **Iosif** a precizat: **"Cei din Târgu Mureş au făcut astăzi unul dintre cele mai bune jocuri din acest campionat. Gazdele au fost superioare, au dominat în marea majoritate a timpului şi de aceea noi ne-am retras în apărare. Aşa-i însă la fotbal... Rezultatul rămâne pe tabelă... La Motru noi am dominat clar şi am plecat doar cu un punct. Acum am obținut 3! Şi acesta este lucrul cel mai important!"**

ZEIȚA FORTUNA S-A ÎNTORS CU FAȚA SPRE ALB-VIOLEȚI

"Cel mai important lucru este să nu luăm gol în deplasare. Şi dacă reuşim să înscriem unul, atunci vom obține 3 puncte", spunea vicele Emerich Dembrovschi la conferința de presă de joi, 1 octombrie. Numai că Poli a încasat de un an încoace cel puțin câte un gol în fiecare confruntare externă, izbutind să înghețe tabela de marcaj în dreptul gazdelor doar la Cluj, cu CFR-ul, meci în care a obținut şi ultima victorie externă!

Partida de sâmbătă a început favorabil studenților, care au punctat după doar 17 minute, Sasu (sărbătorit cu două zile înainte pentru împlinirea vârstei de 23 de ani) exploatând eroarea macroscopică a portarului Bendorfean. După gol însă Poli a fost obligată să facă pasul înapoi, gazdele evoluând minute bune cu stoperii la mijlocul terenului şi cu liberoul Ciula mult avansat, acesta fiind de departe omul numărul unu din trupa lui Ciorceri, în absența golgeterului Stanciu (6 realizări), care acumulase 4 cartonaşe galbene.

ASA a executat 10 cornere (primul în minutul 24), oaspeții niciunul (!), a avut destule ocazii de-a înscrie, dar ratările incredibile ale lui Pâslaru şi forma bună a lui Frunză, care a avut în fața sa şi o apărare hotărâtă, bine dirijată de Velcea, a făcut ca timişorenii să nu scoată niciodată mingea din plasă! În fotbal trebuie să ai şi şansă şi se pare că, în sfârşit, zeița Fortuna s-a întors cu fața spre alb-violeți, neînvinşi de 7 etape. Băieții lui Rotariu au învățat din propriile greşeli şi dacă la Sibiu au jucat plăcut ochiului, pierzând în schimb pe fondul unor greşeli copilăreşti, acum au fost mai pragmatici, obținând cele 3 puncte. Cert este că Poli are o cu totul altă față decât în ediția trecută şi asta nu doar datorită schimbărilor apărute în formație (în campionatul trecut la Tg. Mureş, scor 2-0 pentru gazde, evoluau Țurcaş, Moroşanu, Mada, Stoicov, G. Radu, Kovacs, Călin, Gherman, Harea, Foale), ci şi a unei alte mentalități a jucătorilor...

SANDU USUSAN și HORAȚIU OLARIU

UN OM DIPLOMAT

Nervozitate destul de mare în tabăra gazdelor, la finele întâlnirii, arbitrul **Stan Prodan** fiind acuzat că n-a acordat două penalty-uri târg-mureşenilor. Tehnicianul **Ciorceri** a dat dovadă totuşi de multă diplomație, declarând: **"Fotbalul este un joc. Uneori adversarul poate fi mai în formă sau mai norocos şi să câştige. Astăzi echipa noastră a jucat, a vrut, dar mai mult n-a putut. Nu pot să acuz arbitrajul. Faptul că Stanciu n-a jucat, nu cred că a fost chiar atât de hotărâtor, deoarece o echipă este alcătuită din 11 jucători."**

UN OM FERICIT

CĂLIN FRUNZĂ

Cu un singur gol primit în ultimele 360 de minute, portarul timişorean **Călin Frunză** a fost fără discuție eroul partidei. Cel care a împlinit 26 de ani la 14 ianuarie, a avut destul de lucru în partida de la Târgu Mureş. În minutul 15 s-a opus bombei lui **Ciula**, de la 35 de metri, în minutele 21 şi 32 a intervenit salvator la alte două şuturi ale aceluiaşi Ciula, iar în minutul 43 a respins mai întâi lovitura liberă executată tot de liberoul gazdelor, pentru ca apoi să rețină reluarea cu capul a lui **Pâslaru**. Acelaşi Pâslaru nu l-a putut învinge pe omul meciului nici în minutul 47, cu un şut slab de la 6 metri şi nici în minutul 69, cu un "cap" de la doar 4 metri! Pe parcursul celor 90 de minute, **Frunză** a dat o siguranță alb-violeților, repetând mereu: **"Astăzi nu vom lua gol!"** După ultimul fluier al arbitrului **Prodan**, **Călin** a spus: **"ASA Tg. Mureş este cea mai bună echipă întâlnită până acum. Am avut şi noroc! Mi-a fost teamă ca arbitrul să nu acorde gazdelor o lovitură de la 11 metri. În rest nu mi-a fost frică, deoarece eu zic că a fost siguranță în apărare. Repet însă, am avut şi noroc. Iar eu sunt foarte fericit!"**

DUPĂ APROAPE 7 ANI, DIN NOU VICTORIE LA TÂRGU-MUREŞ

Sorin Vlaicu şi **Marcel Băban** sunt singurii supraviețuitori din formația lui Poli care la 25 august 1991, sub bagheta lui **Jackie Ionescu** a obținut unica victorie la Târgu Mureş în cele 16 partide disputate de alb-violeți până acum în acest oraş. A fost atunci 2-1, golurile fiind marcate de **Maier** (8 penalty), pentru gazde, respectiv **Rosenblum** (22) şi... **Băban** (53). Interesant este că Poli a câştigat acum în deplasare după o aşteptare de 347 de zile, ultimul succes extern fiind cel de la 22 octombrie '97, 1-0 la Cluj, cu CFR-ul, în poarta timişorenilor aflându-se şi atunci tot **Călin Frunză**, golul victoriei reuşindu-l **Ilie Stoican** (4 - penalty).

COMMANDO VIOLA A FOST ŞI LA TÂRGU MUREŞ !

11 fani ai alb-violeților au cutezat să-i însoțească pe polişti în lunga deplasare din oraşul ardelean, 4 ajungând la destinație cu maşina, ceilalți 7 călătorind cu trenul. Cei 11 temerari s-au făcut auziți pe tot parcursul jocului, urmărind ultimul sfert de oră la bustul gol! Cu permisiunea poliției prezentă la fața locului, suporterii timişoreni au lansat câteva petarde, ei fiind păziți din chiar primul minut de... 6 soldați!

AL DOILEA EŞEC ACASĂ ÎN 1998

ASA Tg. Mureş a avut prestații remarcabile în ultima bună bucată de vreme, ratând chiar la mustață o prezență la barajul pentru promovarea în prima ligă, la finele campionatului trecut. O mărturie în acest sens sunt şi evoluțiile bune de acasă, roş-albaştrii cedând rareori puncte în fața propriilor susținători. Astfel, în 1998, în Ardeal a triumfat doar FC Baia Mare, 1-0 la 22 aprilie, remize obținând Unirea Alba Iulia (1-1, la 7 martie), Unirea Dej (0-0, la 22 aprilie) şi UTA (0-0, la 8 august). Cu toate acestea, elevii lui **Gheorghe Ciorceri** nu sunt încurajați de o galerie organizată, pe stadion nu se poate vedea nici un steag, auzindu-se doar câte un îndemn **"Gyerünk, fiuk!"** (Hai băieții!) sau câte un **"Măi arbitre, dute-n..."** Tabela de marcaj a stadionului nu funcționează, ca de altfel nici stația de amplificare..

CEL MAI CLAR PENALTY L-AU AVUT OASPEȚII !

Gazdele au reclamat vehement două lovituri de la 11 metri. În minutul 57, **Pâslaru** a căzut în careu, într-un duel cu libero-ul **Velcea**, timişoreanul recunoscând că a întins piciorul fără a intra însă în contact cu atacantul lui ASA. În minutul 71, **Gabor** s-a prăbuşit în suprafața de pedeapsă, foarte aglomerată în acel moment, opinia noastră fiind că nu se impunea dictarea penalty-ului.Peste numai 60 de secunde însă, căpitanul gazdelor, **Lup**, a jucat mingea cu mâna în propriul careu, aceasta fiind cea mai clară infracțiune din cele 3 discutabile momente, în care centralul **Stan Prodan** putea indica punctul cu var. Oricum, prestația arbitrului din Alexandria a fost foarte curajoasă, el fluierând fără a acorda cele minim 5 procente în favoarea gazdelor.

Ocazii să mai fi fost, că goluri...

EXTENSIV CRAIOVA - VEGA DEVA 6-0 (2-0)

Stadion "Ion Oblemenco", teren foarte greu, timp închis, spectatori 800.
Arbitri: Fl. Săftoiu (Ploieşti) - Gh. Mihalache, M. Sandu (ambii din Buzău).
Observator: I. Voica (Bucureşti).
Cartonaşe galbene: Mieilă - Preda.
EXTENSIV: Mare 6 - Paraschiv 6,5 , Jeler 7 (68, Ştirbulescu 6), Mieilă 5,5, Şoavă 7, Mirea 6 - S. Cristescu (cpt.) 8, Şola 6, M. Rus 7,5 (68, Laczko 7,5) - Neagoe 6,5, F. Popescu 7 (75, Ristea 6,5).
Antrenor: Marian Bondrea. Pe bancă: Zdrâncă, Răducanu.
VEGA: Cibotaru 4,5 - Bordean 4,5, Tănasă (cpt.) 6, Dobrescu 5, Chira 5 (62, Răican 5) - Popa 6, Preda 5,5, Luca 5, Chiliman 5 (59, Vuia 5,5), Naniu 5,5 (72, Szemely 6), G.Ştefan 6.
Antrenor: Romulus Gabor. Pe bancă: Groza, Duță.
Au marcat: 1-0 S. CRISTESCU (min.9), găsit liber la 7 metri în fața porții de centrarea lui F. Popescu; 2-0 F. POPESCU (min. 22) aflat în situație de unu la unu în fața lui Cibotaru, pe care l-a "executat" scurt, în urma unei pase-revanşă de la S. Cristescu; 3-0 S. CRISTESCU (min. 54), cupă o combinație de efect cu Neagu, acesta din urmă pasând decisiv autorului golului cu călcâiul; 4-0 ŞOAVĂ (min. 57), cu o bombă de la 20 metri în stânga lui Cibotaru; 5-0 NEAGOE (min. 67), cu capul, în colțul lung, din 6 metri, după un corner semnat de M. Rus; 6-0 RISTEA(min. 81), din 12 metri, după un lob al lui Laczko peste linia fundaşilor deveni.

ATMOSFERĂ ŞI SCOR DE POLO PE APĂ

Dacă la pauză a fost 2-0, în partea a doua craiovenii s-au dezlănțuit, reuşind practic să concretizeze toate ocaziile avute. Meciul în sine nu a avut istoric, curgând în permanență către poarta devenilor, orice tentativă a acestora de a stăvili foamea de goluri a lui Cristescu & Co., părând a fi o luptă cu însuşi destinul.

Acomodându-se mai bine cu mlaştina care ar fi trebuit să fie gazonul stadionului "Ion Oblemenco", gazdele au împins continuu jocul spre jumătatea deveană şi au înscris repede. Vega a încercat apoi răspunsuri pe contraatac, dar eforturile lăudabile ale unor Popa sau G.Ştefan au rămas în memoria spectatorilor doar ca nişte lupte cu terenul desfundat. Totuşi, în minutul 15, Naniu a fost blocat la numai 6-7 metri de poarta unui Mare destul de ezitant, chiar dacă nu a avut de apărat aproape nimic. După 2-0, presiunea olteană a mai scăzut, în finalul primului mitan G. Ştefan nereuşind să ajungă la o minge centrată de Preda, iar Popa, angajat la marginea careului craiovean, a preferat un dribling în plus, fiind în cele din urmă blocat.

La reluare, echipele s-au schimbat total. Mai precis echipamentul acestora, devenii semănând cu naționala Cehiei, în timp ce "extensivii" păreau mai degrabă reprezentativa Portugaliei... Ce s-a întâmplat la cabine, va rămâne un mister, cu atât mai mult cu cât repriza secundă a început cu 6 minute întârziere.

Cert este că după ce s-a văzut pe teren în prima repriză, nu erau mulți cei care s-ar fi aşteptat la show-ul din următoarele 45 de minute. Deva nu a reuşit golul de onoare, pentru că în minutul 77 Bordean a ratat penalty-ul acordat la faultul lui Paraschiv asupra lui Vuia.

La 6-0 nu ar fi prea multe de spus. Poate că, deşi prea severă, aceasta este diferența între locurile 1 şi 16 din seria a II-a a Diviziei B. Ce s-ar fi întâmplat oare dacă s-ar fi jucat pe un gazon în stare bună? Dar dacă Laczko evolua din primul minut? Apărarea Devei nu a putut face față unei ofensive practic de primă divizie, nici bravul căpitan Tănasă nereuşind să mai acopere ceva din fisurile create de adversari şi, pe alocuri, lărgite chiar de unii dintre coechipierii săi. Acum nici un an, Deva câştiga la Craiova şi făcea un pas uriaş pe drumul rămânerii în Divizia B. Duminică, Vega a realizat evident că miracolele nu se întâmplă chiar la tot pasul.

CĂLIN VEGHEȘ

CRISTESCU CENTRAZĂ, CRISTESCU MARCHEAZĂ

Experimentatul Silvian Cristescu (28 de ani, peste 200 de meciuri în prima divizie) a fost omul zilei, chiar dacă se spunea că în cazul când va părăsi "Ştiința" o va face doar pentru un club străin. Însă el a ales Extensivul, la care, dincolo de suma din contract, ar exista şi o oportunitate de a ocupa un post tehnic sau administrativ în organigrama clubului. Cele două goluri precum şi jocul combinativ au făcut din mijlocaşul oltean omul numărul unu al echipei sale, nu numai în această partidă.

O MASCĂ RÂDE, O MASCĂ PLÂNGE

Stări de spirit diferite pe cele două bănci tehnice. Fair play, Marian Bondrea a fost de părere că **"scorul este mult prea sever în raport cu modul în care Vega şi-a organizat jocul. Noi ne-am adaptat mai bine şi mai repede cu starea terenului. Până la urmă a fost un joc frumos"**. De partea cealaltă, Romică Gabor a spus că echipa sa **"a luat goluri uşoare în prima repriză, după nişte faze care nu anunțau nimic. Am căzut moral după golul al treilea şi apoi nu a mai contat... Cred că oricum am fi pierdut astăzi pentru că Extensiv este o echipă bună, dar totuşi scorul e prea mare."**

PROTOCOL ÎNCĂLCAT

Între DJTS Dolj, Universitatea şi Extensiv Craiova a fost semnat un protocol prin care se stipula că divizionara A să aibă întâietate pe stadionul "Ion Oblemenco", iar Extensiv să joace după 24 de ore de la partida alb-albaştrilor. Extensiv şi Vega au jucat la 19 ore după Universitatea - Național, însă putea trece chiar o săptămână pentru că gazonul nu şi-ar fi revenit. Cu o oră înainte de meci, două persoane încercau să mai cârpească cu două "T"-uri ce se mai putea. Munca lor, inclusiv acoperirea cu rumeguş a suprafeței din fața celor două porți, a fost zadarnică. La finele meciului, nimeni din oamenii de fotbal din Craiova nu-şi amintea să fi văzut gazonul celui mai mare stadion al oraşului distrus în asemenea hal...

Fără să exceleze, arădenii s-au impus lejer

UTA - APULLUM ALBA IULIA 3-1 (2-0)

Stadion UTA, teren foarte bun, timp frumos, spectatori 2.500.
Arbitri: R. Petre - M. Munteanu, F.Ivan (toți din București).
Observator. Viorel Boiț (Timișoara).
Cartonașe galbene: Plisca, Ciubăncan - Unchiaș.
UTA: Pap 5 - G. Radu 6,5 (59, Mariș 6) - Diaconescu (cpt.) 6,5, Zaha 6, Panin 6, Ciubăncan 5 - Bogoșel 5,5, Almășan 6 (50, Todea 6), Plisca 8 - C. Drăgan 7, Turcan 7 (65, Găman 6).
Antrenor: Francisc Tisza. Pe bancă: Irimia, Baciu.
APULLUM: Unchiaș 5 - Galeș 5 - Dogaru 5, Himcinschi (cpt.) 6, Bran 6, Vlăduleasa 5 - Boloș 6, Prața 6, Rădoi 6 (85, Gherman) - Mândroc 6, Oprea 5 (79, Neagu).
Antrenor: Stelian Gherman. Pe bancă: Brudan, Pristoleanu, Bardac.
Au marcat: 1.0 PLISCA (min. 4), din penalty, acordat ca urmare a faultului comis de Unchiaș asupra lui Drăgan; 2-0, PLISCA (min. 45), care, după o pătrundere în viteză în careu, a șutat de două ori spre poartă, ultima dată de la 8 m; 2-1, MÂNDROC (min.70), care a profitat de o greșeală a lui Bogoșel și a lobat peste Pap, de la 14 m; 3-1, MARIȘ (min. 90), după ce a fost faultat de Unchiaș, a executat lovitura de la 11 m.

ALBA IULIA NU A ONORAT CONFERINȚA DE PRESĂ

Se cunoaște faptul că la stadionul UTA, ziariștii au interdicție în a ajunge în zona vestiarelor, clubul arădean organizând conferințe de presă la sfârșitul partidelor, acțiune la care antrenorul Tisza nu participă, trimițându-l pe secundul, fără contract, Mihai Jivan. Din partea Albei n-a venit nimeni la întâlnire, astfel că singurii care au vorbit au fost Mihai Jivan și Ioan Kocsis-Josan. Secundul UTA-ei a spus: **"La urma urmei, scorul este de 3-1. Impresia generală este că echipa a jucat prost. Am avut o evoluție bună în unele faze, în care puteam să mai înscriem 4 sau 5 goluri. Dar am avut și momente în care am fost penibili, datorită indisciplinei tactice și a gândirii unor jucători. Trebuie să ne adunăm și de acum încolo cine greșește, trebuie să fie penalizat. Nu se poate, ca meci de meci, să comitem greșeli care să ne coste. Noi le-am cerut jucătorilor să joace colectiv, cu pase scurte, iar ei au preferat pasele lungi. S-a abuzat de jocul haotic."**

Declarația ofițerului de presă se aseamănă mult cu altele date până acum de domnul Kocsis-Josan, așa că nu o mai reproducem.

În timpul conferinței de presă, Francisc Tisza conducea un antrenament al fotbaliștilor care au jucat puțin sau n-au jucat deloc sâmbătă.

PLISCA ȘI BOLOȘ ACEEAȘI PRIETENI BUNI

Dan Boloș a acceptat invitația bunului său amic Plisca de a efectua recuperarea în bazinul vestiarului arădean, optarul Albei acceptând să declare: **"În deplasare ne urmărește neșansa. Ambele penalty-uri au fost clare, dar cred că Mariș era în ofsaid. Despre problemele noastre? Cred că aceste probleme se întâlnesc la toate echipele de la noi. Despre antrenori? Sper să confirme și să mergem mai departe cu fruntea sus."** Jucătorul meciului, Marius Plisca, crede că primul gol înscris de echipa sa a căzut prea devreme și de aceea colegii săi s-au demobilizat. **"Repriza a doua am jucat bine, iar pregătirea fizică superioară și-a spus cuvântul."**

PLISCA FACE TOT

UTA a câștigat cu lejeritate 3 puncte și 9.250.000 lei din vânzarea celor 1.425 de bilete. Arădenii s-au lovit de replica extrem de palidă a adversarului și de momentele destul de numeroase de nesincronizare. Albaiulienii, deși au efectuat un program de încălzire destul de lung, au fost prea adormiți în debutul partidei. Numai astfel se poate explica ușurința cu care Turcan și Drăgan au izbutit să învârtă pe degete o linie de apărători destul de experimentată. E drept că după primul gol, oaspeții au echilibrat disputa și chiar au trecut,în două rânduri, prin Himcinschi și Rădoi, pe lângă gol. Însă impresia lăsată de fotbaliștii oaspeți nu s-a schimbat mult, Apullum fiind cel mai modest adversar întâlnit de UTA pe teren propriu în acest campionat.

Francisc Tisza a trimis pe teren un "11" din care au lipsit toți cei patru "galezi", dar în care și-a găsit locul Turcan, un fotbalist despre care Mihai Jivan a spus că poate deveni un al doilea Coraș al Aradului. Se pare însă că acea omogenitate pe care antrenorii UTA-ei o doresc de câteva etape se mai lasă încă așteptată. Arădenii s-au impus la pas chiar dacă, așa cum spuneam, au comis destule greșeli. Jucătorul numărul 1, de departe, s-a numit Marius Plisca. Mai retras ca de obicei, el a distribuit mingi utile coechipierilor, a centrat, a șutat, a driblat, a dat cu capul, într-un cuvânt a făcut totul. Impulsionați de elanul lui Plisca, Turcan și Drăgan au încercat - și în multe momente au reușit - să țină pasul cu decarul alb-roșiilor.

Paradoxal, într-o repriză în care s-au apărat 99 % din timp, oaspeții au înscris în urma unei faze lipsite de orice pericol. A gafat Bogoșel și vizitatorii au crezut că pot înfăptui o minune. În teren a intrat, cu ceasul pe mână, "pocăitul" Gherman, dar fără vreun folos. Tisza și-a permis să experimenteze diferite formule, semn că omogenitatea e în suferință mare.

Câteva cuvinte și despre arbitraj. Cei trei cavaleri ai fluierului s-au lăsat prea ușor depășiți de un joc care nu le-a pus absolut nici o problemă. Radu Petre a apreciat de prea multe ori injust acordarea loviturilor libere pentru faulturi. El l-a iertat pe Unchiaș și nu l-a sancționat cu încă un penalty și un cartonaș roșu. Dar probabil că trei lovituri de pedeapsă nu se acordă nici la Piatra Neamț.

STELIAN ROTARIU

DIN ȘI DEDESUBT TRIBUNĂ

● Exact în ziua în care se împlineau 28 de ani de la eliminarea Feyenoordului, lui Nicolae Dumitrescu i s-a propus funcția de colaborator al clubului UTA. Chiar dacă prerogativele domnului Dumitrescu nu sunt foarte clare, el fiind un fel de sfătuitor al antrenorilor și a conducătorilor, nea "Coco" și-a luat rolui în serios. Alături de Ioan Florea, fost președinte al clubului arădean în anii '70, Nicolae Dumitrescu și-a notat pe un carnețel scurte considerații despre joc și a tresărit atunci când la stația de amplificare s-a anunțat golul înscris de... Sasu.

● Lovitura de începere a meciului a fost dată de multipla campioană a tenisului de masă, Otilia Bădescu, recent legitimată de CSM CONAR Arad.

● Tribuna oficială a stadionului UTA a devenit neîncăpătoare pentru VIP-urile doritoare de fotbal. Ne-au "sărit în ochi" prefectul județului Arad, Gheorghe Neamțiu, deputatul Mihai Calimente și fostul fotbalist, antrenor și președinte Gheorghe Vaczi.

● La peluză, alături de proletariat, a luat loc în picioare, ex-președintele Roberto Pasini! Aflat în concediu, Pasini a venit să vadă pe viu iubirea sa, "Bătrâna Doamnă".

DAN PÂRVULESCU A RĂCIT ÎN ANGLIA

Excursia lui Mariș, Botiș, Todea și Baciu în Anglia și Țara Galilor s-a concretizat în două antrenamente și un joc amical. Cei patru arădeni au evoluat sub culorile lui Barry Town(locul 2 în Țara Galilor) contra lui Cardiff City (liga a III-a engleză) și au câștigat cu scorul de 4-1, două goluri fiind înscrise de Botiș și Mariș. **"E prea devreme să vorbim de un transfer"**, a spus Marin Lupaș. Se pare că satisfacție au dat doar Baciu și Mariș. Cert este însă că Botiș s-a accidentat, iar doctorul Pârvulescu, însoțitorul fotbaliștilor a răcit serios.

Hunedorenii triumfă împotriva... tuturor!

CORVINUL - FC BIHOR 1-0 (0-0)

Stadion "Corvinul", teren moale, cer noros, spectatori 1500.
Arbitri: V. Anghelinei (Galați) - I. Negoescu (Târgoviște), A. Kosztelnik (Călărași).
Observator: Constantin Ștefan (București).
Cartonașe galbene: Sterean - Bărcăoan.
CORVINUL: Ceclan 7 - Sterean 5, Haidiner 5 (46, R. Andrei 5), M. Dinu 5 (cpt.) - Procorodie 5,5 Costăchescu 5,5, Chezan 5 (64, Gheară 5), Scarlat 7, Babarți 5 - Păcurar 5 (72, Stârc), Șandor 6.
Antrenor: Octavian Cojocaru. Pe bancă: Clep - Maxim.
FC BIHOR: Popa 5 (51, Câmpan 5) - Darha 6 - Farcău 5, Fărcaș 5, Lingurar 6,5 - Kovacs 5, Burescu (cpt.) 6,5, Radu Luca 5 (57, Domocoș 6,5), Erdely 5,5 (66, S. Mărginean 6) - Bărcăoan 5,5, Balaj 5.
Antrenor: Marcel Coraș. Pe bancă: Gongolea, Muzsnay.
A MARCAT: SACARLAT (min. 76), șut violent de la 25 metri, puțin lateral stânga, în vinclul din stânga lui Câmpan.

"Ori eu, ori galeria" spune căpitanul Dinu

"Galeria n-are nimic personal cu mine, ci cu întreaga echipă. După altercațiile de la Timișoara, unde fanii ne-au așteptat la final, eu, în calitate de căpitan al echipei, am vrut să le explic că nu-i frumos ce fac și să discutăm acasă, în încercarea de a ne rezolva în familie problemele. Nu m-au înțeles și, pentru curajul meu, acum mă înjură. Nu-i bine. Dar vă promit că de săptămâna nu vor mai intra pe stadion. Iar dacă o vor face, nu mai vin la echipă", a fost declarația căpitanului hunedorean Marian Dinu, relativ la atitudinea potrivnică a fanilor Corvinului pe parcursul jocului de sâmbătă.

"Capul, sufletul și gâtul" Mitrică

Sancționat financiar de către conducerea clubului cu 5 milioane lei pentru prestația și atitudinea sa din meciul cu Poli, de la Timișoara, în care a fost eliminat încă dinaintea pauzei, Nelu Mitrică le-a lipsit mult, sâmbătă, gazdelor. **"El este capul, sufletul și gâtul echipei. Este un jucător consacrat, experimentat și dotat tehnico-tactic"**, a spus Cojocaru despre jucătorul pe care nu l-a putut alinia datorită "roșului" de pe Bega.

SCARLAT DIXIT: "FOTBALUL SE JOACĂ PE GOLURI"

Încă din etapa a cincea fără gustul victoriei și suferind serioase convulsii la vârf după scorul 0-5 de pe Bega, hunedorenii abordau de pe o poziție dificilă disputa cu nou-promovații orădeni. Octavian Cojocaru a coborât din fotoliul plușat al președinției pentru preluarea cârmei tehnice, dar în doar câteva zile și celor supervizați în privința alb-albaștrilor le era dificil să tonifieze o echipă ce pare obosită, în care destui jucători au făcut din nou figurație și cărora le lipsea dăruirea specifică meciurilor de sub furnale. În acest anticlimat, frișca pe tort a fost pusă de incredibila atitudine a galeriei bianc-azzuri, fanii tratându-și favoriții cu niște trivialități la care până și giuleșteanul Mincea ar fi pălit. Așadar, sâmbătă, Corvinul parcă a jucat în deplasare.

Încă din start trupa lui Coraș a atacat, a controlat disputa, Lingurar încheind în minutul 12 o bună acțiune personală cu un șut puțin alături. Fluierat și apostrofat la fiecare atingere a balonului, căpitanul Marian Dinu a avut o sclipire în minutul 26, nefructificată, însă, de Scarlat și astfel Corvinul și-a irosit unica ocazie a primei părți.

La reluare, Șandor a pătruns hotărât în careul oaspeților, talonat de Farcău, a căzut în duel cu fundașul dreapta orădean, galeria bucurându-se în frustrarea sa pentru penaltyul neacordat și scandând "Poli! Poli!". Marcel Coraș a zâmbit și și-a introdus rezervele Domocoș și Sorin Mărginean cărora parcă le-a dat jăratec, primul ratând trei monumentale ocazii în minutele 58, 60 și 63, din postura de unu la unu cu Ceclan, după ce demarase acțiunile de la centrul terenului. În această vreme, Corvinul, care nu lega măcar două-trei pase, era blocată. Dar ratarea lui Bărcăoan din minutul 73, călcâi în stilul Madjer, milimetric pe lângă bară, a fost taxată de "Denilson" Scarlat, cu un surprinzător drept la vinclu, care i-a făcut pe Coraș și trimișii TVS Oradea să-și pună capul în mâini. Trofeul ineficacității bihorene a fost completat de Mărginean, care a ratat în două rânduri egalarea.

Aceasta este istoria unei victorii fără strălucire a gazdelor, obținută în condiții ostile, care a reconfirmat că fotbalul e pe goluri...

VIOREL NICULA

Bihorenii au umblat cu alba-neagra!?

La conferința de presă de la finele partidei, președintele **Octavian Cojocaru** a lansat bomba: **"Marțea trecută, am fost abordat de domnul Sandu, de la FC Bihor, care mi-a spus, întâlnindu-ne pe coridoarele FRF, la București:** <<Tavi, hai s-o facem bara-bara>>. **Jocul cu orădenii a fost aparte, pe lângă frământările și atmosfera încinsă de la echipă în săptămâna premergătoare meciului, intervenind și contrele bihorenillor, care continuă să încerce să aranjeze. Până după acest meci n-am făcut vreo remarcă în acest sens, dar FRF va fi înștiințată. Dau un sungur nume, cel al jucătorului Unirii Dej, Sorin Pop, care ne-a anunțat încă de lunea trecută că partida Corvinul - Bihor va fi condusă de Anghelinei**: <<Bă, atenție, că ăștia vă pârlesc>>. **Cum e posibil ca Pop să fi știut de luni, iar eu, marți, la București fiind, încă n-aveam habar. Sper ca federația să analizeze situația"**. Dacă hunedoreanul Cojocaru a lansat niște acuzații serioase, din cealaltă tabără Marcel Coraș a declarat: **"Am venit la victorie, ne-am creat mari ocazii, dar am fost tributari la finalizare, nemarcând. Sunt mulțumit de joc, dar rezultatul mi se pare injust. Măcar un egal era mai echitabil. Poate că asta-i valoarea celor care au ratat atâtea ocazii"**.

Cojocaru promite un nou antrenor

Președintele Octavian Cojocaru, care a asigurat continuitatea pe banca hunedoreană în urma demiterii lui Florea Văetuș, a spus: **"Am jucat slab, dar am avut noroc atât cu ratările orădenilor, cât și cu intervențiile de excepție ale portarului Ceclan, excelent în două rânduri. Gălățeanul Anghelinei a fost din nou penibil, refuzându-ne un penalty"**. Dacă sâmbătă, în teren, a scos-o la capăt, Cojocaru trebuie să rezolve acum criza băncii tehnice: **"Galeria și-a blamat echipa, fără judecată. Suntem deschiși cu ei, dar nu vom mai conlucra de pe aceleași poziții. Dacă vor să fie alături de noi, se vor subordona intereselor clubului. Dacă nu, vom juca în continuare singuri contra tuturor. Am declarat că sunt delegat pentru două săptămâni și nu voi sta măcar o zi în plus pe banca tehnică. De altfel, în această săptămână voi anunța probabil noul antrenor al Corvinului"**.

Un gol de trei puncte

Dacă portarul Ceclan a avut contribuția sa salutară la stoparea acțiunilor orădene, în schimb mijlocașul de 20 de ani **Cristian Scarlat** a adus bucuria victoriei, prima după un egal și trei eșecuri, încercatei echipe hunedorene, cu un gol de o supercalitate. **"A fost un meci dificil, bihorenii venind la Hunedoara cu gândul să-și îmbunătățească poziția în clasament. Acum sper să luăm în sfârșit un punct și de-afară și cel mai bun prilejuiește chiar primul, sâmbătă, la Turnu Severin, la fosta mea echipă, de unde sunt convins că vom smulge primele puncte externe. În privința golului meu, execuția n-a fost întâmplătoare, eu exersând la antrenamente asemenea șuturi"**.

FLASH FLASH FLASH

LUCIAN CHIRA

Când un jucător de la Hunedoara, unde salariile și primele sunt achitate la timp, pleacă la un club ca Vega, care evident se zbate înecat de problemele financiare, nu pot să nu mă întreb... de ce a plecat?!?

L.C.: M-am înțeles cu cei de la Deva. Oamenii mi-au onorat toate pretențiile... Și am plecat! Corvinul și-a dat acordul foarte lejer...

Rep.:**Stai, stai stai! Aici nu-i clar! De ce ai vrut să pleci de la Corvinul?**

L.C.: Repet! Asta nu pot să o spun! E o problemă de-a mea personală! E legată de o persoană din conducerea Corvinului Hunedoara.

Rep.: **A existat vreo neînțelegere de a ta cu Văetuș?**

L.C.: Nu! Nici vorbă! Deci n-am pomenit conducerea tehnică, am vorbit de conducerea clubului.

Rep.: **Deci e vorba de dl. Cojocaru?**

L.C.: Nu pot să dau nume.:.

L.C.: Nu e vorba de bani! Departe de mine gândul ăsta! Am primit toate drepturile...

Rep.:**Tu nu locuiești în Hunedoara?**

L.C.: Nu! În Orăștie.

Rep.: **Deci mai aproape de Deva!**

L.C.: Nu-i vorba de asta... Eu cu colegii de la Hunedoara m-am înțeles bine... Acum văd că începe să se strice atmosfera...

Rep.: **Cum adică începe să se strice atmosfera?**

L.C.: Așa o văd eu.

Rep.: **Ce semne ai observat în acest sens?**

L.C.: Nu se mai joacă la Corvinul așa cum se juca! Eu am fost sâmbătă la meciul Corvinului cu Bihorul! Și n-am văzut , de când sunt eu la Hunedoara, ca echipa Corvinul să fie dominată în așa hal!

Rep.: **Ce perspective ai la Deva?**

L.C.: Oamenii de la Deva au fost foarte corecți față de mine!

Rep.: **Luci, hai spune-mi, așa de încălzire de ce-ți spune... "Lupu"?**

L.C.: E o poreclă, așa... Nici nu știu de unde provine... De la copii, juniori... Pur și simplu m-am trezit cu ea...

Rep.: **Hai atunci să revenim la... oile noastre! Dacă tot ești... lup!**

L.C.: Bine!

Rep.: **Astă vară, stând de vorbă la Hunedoara, îmi spuneai că ești foarte mulțumit de condițiile de la Corvinul, că vi s-au achitat mereu toate drepturile. Că ați încasat mereu salariile și primele "la zi"! Și dintr-o dată lucrurile au început să meargă rău la Hunedoara! De ce?**

L.C.: Eu zic că lucrurile n-au mers rău... A fost un punct pierdut cu Motrul... Păi și Poli a pierdut cu Extensiv acasă! Un meci nu-i un capăt de țară!

Rep.: **Să o iau altfel! De ce Corvinul a renunțat la tine?**

L.C.: A fost o înțelegere între Vega și Corvinul, ca Bordean și cu mine să fim transferați la Deva...

Rep.: **De ce,din moment ce ai fost aproape permanent titular la Corvinul?**

L.C.: E o problemă a mea personală... De fapt, eu am cerut plecarea...

Rep.: **Și acum ești plătit în continuare de Hunedoara sau de Deva?**

L.C.: Acum sunt jucătorul lui Vega Deva și sunt plătit de Vega Deva!

Rep.: **Hai să ne înțelegem!**

"De fapt, eu am cerut plecarea la Deva!"

Poate că mie mi s-a părut că la Corvinul e o dorință de întinerire a echipei...

Rep.: **La Corvinul nu e vizibilă o dorință de întinerire a echipei! Mai mult, a fost readus și Mitrică, care nu e o... speranță! S-a zis la Corvinul așa ceva?**

L.C.: Nu vreau să fiu înțeles greșit! Eu nu vreau să afirm că la Corvinul se vrea ceva și se face ceva!

Rep.: **Ți-e frică de cineva? Eviți să faci declarații?**

L.C.: Nu mi-e frică de nimeni! Corvinul are ca obiectiv ca în trei ani să formeze o echipă capabilă să promoveze...

Rep.: **Și nu te-ai simțit capabil să pui umărul la acest obiectiv?**

L.C.: Nu că n-aș fi în stare... Însă doar în anumite condiții... Adică trebuia să fiu tratat ca un om ... Cât de cât...

Rep.: **Și n-ai fost tratat ca un om?**

L.C.: Așa am considerat la momentul respectiv.

Rep.: **E vorba de o negociere de contract, sau ce?**

și dacă tot au fost atât de corecți, cred că la Deva se pot face multe! Oamenii vor!

Rep.: **Cu ce amintiri ai rămas de la Timișoara?**

L.C.: Pentru mine experiența de la CFR este una plăcută! Cu Firițeanu antrenor n-am pierdut nici un punct acasă! Și mi-am făcut și prieteni! În primul rând pe Ilie Stoican, pe Narcis Petre, pe Adi Boldor... A fost o atmosferă bună la CFR...

Rep.: **La Deva ești dat până în vară?**

L.C.: Din vară voi deveni jucător liber. Și eu și Bordean.

Rep.: **Am rămas totuși la senzația, după această discuție, că nu ai spus tot ce-ți stă pe suflet...**

L.C.: Nu pot să spun mai mult... Știu că nu vrea "Fotbal Vest" să mă bage în față... Eu n-am vrut să plec de la Hunedoara... Dar au fost niște probleme... Am simțit totuși ceva...

Rep.: **Dacă știai că pleacă Văetuș, plecai?**

L.C.: Plecarea mea de la Hunedoara n-are nici o legătură cu antrenorul Văetuș, cu care m-am înțeles extraodinar!

DUKI POPOVICI

De vânzare fulare UTA - România

Liga Suporterilor din transilvania și Banat aduce la cunoștința simpatizanților echipei UTA și ai naționalei României că începând de miercuri, 7 octombrie, se vor scoate la vânzare cele 100 (o sută) de fulare în combinație alb/roșu - tricolor. Miercuri, 7 octombrie și vineri, 9 octombrie, între orele 16-18, la terenul Constructorul din Arad puteți achiziționa fulare, prețul fiind 60.000 de lei.

Suporterii UTA-ei care s-au înscris pentru excursia de la Câmpulung țin să aducă mulțumiri conducerii clubului UTA pentru sprijinul acordat.

Plecarea spre Câmpulung va avea loc vineri, la ora 22.

SUPORTER CLUB UTA - RED FIGHTERS

Memorialul Petschowsky

Luni, 12 octombrie, în sala Polivalentă din Arad, va avea loc finala Memorialului Petschowsky, turneu organizat de Liga Suporterilor din Transilvania și Banat. Cu această ocazie, se vor pune la punct amănuntele privind deplasarea la Budapesta, prevăzută pentru 13 octombrie, ora 22. Mai sunt locuri libere pentru această deplasare, la prețul de 195.000 lei. Informații la telefon 057-281.830.

COMMANDO VIOLA SE PREGĂTEȘTE PENTRU ORADEA

Clubul suporterilor COMMANDO VIOLA ULTRA CURVA SUD anunță efectuarea de înscrieri pentru deplasarea de sâmbătă la Oradea, cu cele două autocare puse la dispoziție, în cadrul întrunirilor de joi și de vineri seara, de la ora 18, la stadion. Alte relații în privința deplasării pe Criș - la telefoanele 28 16 82 și 18 45 85, vineri, între orele 18 și 21. În paralel, fanii sunt așteptați și sâmbătă dimineața, la orele 4-4^{30}, în fața Gării de Nord pentru plecarea cu trenul de 4^{40} la Oradea.

C.V.U.C.S.

CLASAMENT

	Echipa	TOTAL						Penalty-uri				ACASĂ					DEPLASARE					Adevăr
								În Fav.		Împotr.												
								Tot	Mar	Tot	Mar											
1	EXTENSIV	10	7	3	0	29-9	24	6	6	2	1	5	5	0	0	19-3	5	2	3	0	10-6	+9
2	ARO	10	7	1	2	22-14	22	2	1	4	3	5	5	0	0	14-6	5	2	1	2	8-8	+7
3	POLI	10	5	3	2	24-11	18	2	1	0	0	5	4	0	1	19-5	5	1	3	1	5-6	+3
4	UTA	10	4	5	1	18-9	17	4	4	2	2	5	4	1	0	14-4	5	0	4	1	4-5	+2
5	ASA TG.M.	10	5	1	4	16-14	16	1	1	0	0	5	3	1	1	6-2	5	2	0	3	10-12	+1
6	GAZ METAN	10	4	3	3	13-12	15	0	0	0	0	5	4	1	0	10-3	5	0	2	3	3-9	0
7	DROBETA	10	4	2	4	13-8	14	0	0	3	3	5	4	1	0	12-2	5	0	1	4	1-6	-1
8	FC BIHOR	10	4	2	4	12-11	14	2	2	2	2	5	4	1	0	10-3	5	0	1	4	2-8	-1
9	INTER SIBIU	10	4	1	5	15-17	13	1	1	5	5	5	4	1	0	11-4	5	0	0	5	4-13	-2
10	UNIREA DEJ	10	4	1	5	16-19	13	2	2	1	1	5	4	1	0	13-3	5	0	0	5	3-16	-2
11	CORVINUL	10	4	1	5	16-20	13	6	6	5	5	5	4	1	0	13-5	5	0	0	5	3-15	-2
12	DACIA	10	4	1	5	14-18	13	4	4	1	1	5	4	1	0	10-4	5	0	0	5	4-14	-2
13	CHIMICA	10	4	1	5	13-19	13	1	1	2	2	5	4	1	0	11-5	5	0	0	5	2-14	-2
14	MOTRU	10	3	2	5	13-18	11	1	1	2	2	5	3	1	1	8-4	5	0	1	4	5-14	-4
15	ALBA IULIA	10	2	4	4	15-17	10	3	3	4	4	5	2	3	0	10-4	5	0	1	4	5-13	-5
16	JIUL	10	3	1	6	8-21	10	1	1	4	4	5	3	1	1	7-5	5	0	0	5	1-16	-5
17	VEGA DEVA	10	2	3	5	7-20	9	3	1	2	1	5	2	2	1	6-8	5	0	1	4	1-12	-6
18	BAIA MARE	10	1	3	6	9-16	6	1	1	1	0	5	1	2	2	6-4	5	0	1	4	3-12	-9

ECHIPA FOTBAL vest

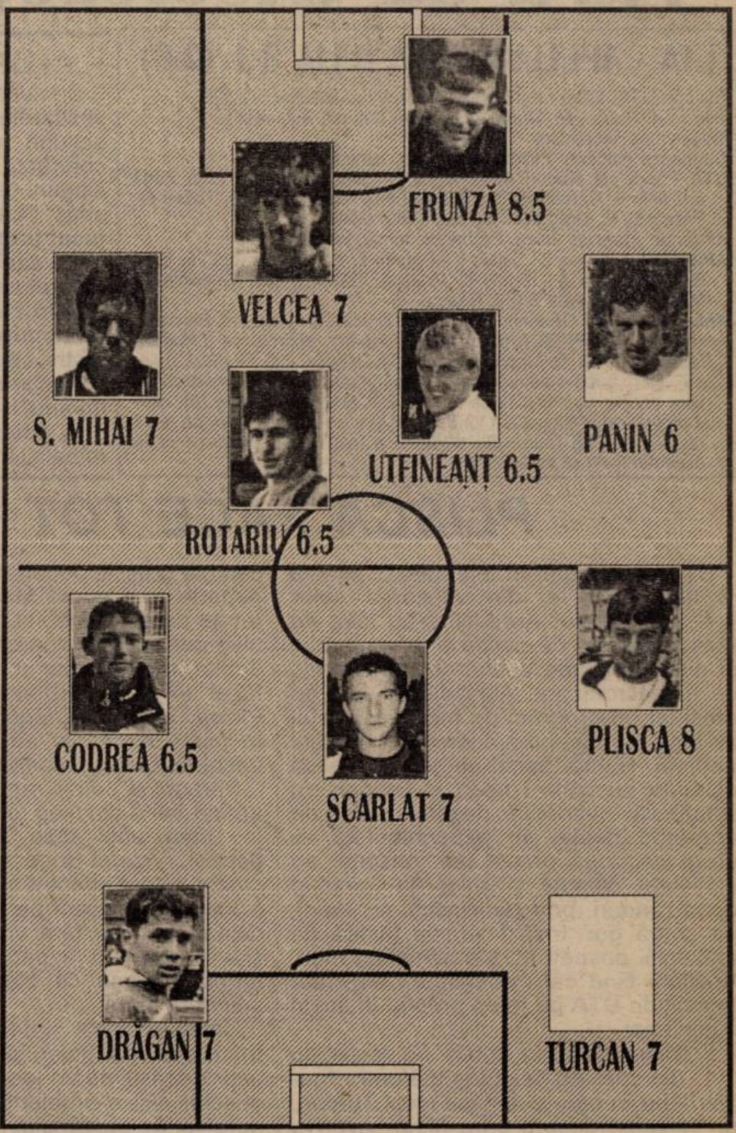

DOAR POLI ŞI ARO NU S-AU DEPLASAT DEGEABA

Dintre formațiile care au evoluat sâmbătă pe teren propriu doar arădenii lui Feri Tisza s-au impus la o diferență mai mare de un gol. De la începutul acestui campionat gazdele au cîștigat de 9 ori cu scorul de 1-0, trei rezultate de acest gen înregistrându-se în etapa a 10-a.

CHIMICA TÂRNĂVENI - JIUL PETROȘANI 1-0: Ungureanu (10) Minerii au pierdut a 5-a oară în deplasare, în tot atâtea partide jucate, marcând un singur gol (Cioară la Craiova, cu Extensiv), încasând în schimb 16!

MINERUL MOTRU - FC DROBETA 1-0: Nedelea (72). Echipa din Turnu Severin a punctat afară doar la Arad, 1-2 cu UTA, prin Schinteie, iar de la Motru au plecat cu punct doar Extensiv și Poli.

Singura remiză s-a consemnat la Dej. **UNIREA - ARO CÂMPULUNG 2-2: S. Pop (54), Pârvu (83) - Moldoveanu (57), Din (72).**

Muscelenii au marcat cel puțin câte un gol în 9 dintre cele 10 runde scurse până acum, ei nereușind această performanță doar la Mediaș (0-1, în etapa a 4-a). În precedentele două jocuri disputate în Ardeal, în liga a II-a, ARO a pierdut de fiecare dată: 0-1 în '96 - '97 și 0-2 în '97 - '98.

Victorii ale gazdelor, după mari emoții, la Pitești și Sibiu. **DACIA - GAZ METAN MEDIAȘ 2-1: Feraru (8), Radu (32) - Zotta (30).** Tot la un gol diferență s-au impus elevii antrenorului Stelian Badea și în sezonul '96 - '97, scor 1-0, ultima confruntare directă la Pitești încheindu-se la egalitate, 0-0.

INTER - FC BAIA MARE 2-1: Demian (68), Mara (90) - Mândrilă (53). A 4-a victorie consecutivă a sibienilor în fața maramureșenilor, după 4-1 în '94 - '95, joc disputat în prima ligă și 1-0 la 15 martie '97 și tot 1-0 la 4 aprilie '98. Inter a primit până acum 4 goluri pe Cibin, dar nici unul în primele 45 de minute, iar gruparea lui Schorsch n-a mai sărbătorit o victorie din etapa a 4-a, 4-0 cu Jiul.

Așadar, gazdele au triumfat în 7 partide, doar Poli și ARO nedeplasându-se degeaba...

ET. VIITOARE:

Et.11 (sâmbătă, 10 octombrie): Alba Iulia – Chimica Târnăveni; ARO – UTA; FC Baia Mare – Extensiv; FC Drobeta – Corvinul; FC Bihor – Poli; Gaz Metan – Unirea Dej; Inter Sibiu – A.S.A.; Jiul – Motru; Vega Deva – Dacia Pitești.

REZULTATE B1:

Sportul Studențesc - Laminorul Roman 1-0; Chindia Târgoviște - Dacia Brăila 2-0; Metrom Brașov - Cimentul Fieni 0-0; Nitramonia Făgăraș - Rulmentul Alexandria 0-2; Petrolul Moinești - Tractorul Brașov 2-0; Gloria Buzău - Rocar București 1-2; Dunărea Galați - Politehnica Iași 1-2; Poiana Câmpina - Precizia Săcele 1-0; F.C. Brașov - Midia Năvodari 3-1.

În clasament: 1. FC Brașov 23p (20-5); **2. Petrolul Moinești 20p** (18-9); **3. Rocar București 19p** (18-14)... **16. Nitramonia Făgăraș 10p** (7-18); **17. Dunărea Galați 8p** (10-20); **18. Dacia Brăila 2p** (3-22).

Golgeterii B2:

Înscriind unul dintre cele 6 goluri ale liderului în partida cu Vega Deva, **Neagoe** l-a egalat pe **Stanciu** (ASA), în fruntea clasamentului celor mai prolifici marcatori, ambii având câte 6 realizări. Urmează **Galea** (Inter Sibiu), **Bardac** și **Mândroc** (ambii Unirea Alba Iulia), **Cristescu** și **F. Popescu** (Extensiv), **Axinte** (FC Drobeta), **Plisca** (UTA), toți cu câte 5 goluri. De câte 4 ori au punctat **M. Rus** și **Șoavă** (ambii Extensiv), **Corban, Vlaicu** și **Rotariu** (toți de la Poli), **Iorga** (Gaz Metan), **Almășan** și **Drăgan** (ambii UTA), **Mihart** (ARO), **Mitu** (Motru), **Mara** (Inter Sibiu) și **S. Pop** (Unirea Dej).

Cititorii noştri, câştigătorii noştri!

CHIBIŢ

Deveniţi milionar cu Fotbal Vest!

TALON "CHIBIŢ" 11

MECI		Pr.
1	ARO Câmpulung - U.T.A.	
2	Drobeta Tr.Sev. - Corvinul Hd.	
3	F.C. Bihor - Poli Timişoara	
4	Vega Deva - Dacia Piteşti	
5	Petrolul Stoina - Gloria Reşiţa	
6	C.F.R. Timişoara - Electrica Tmş.	
7	FC Telecom Arad - Arm. Zalău	
8	FC Inter Arad - Sticla Turda	
9	U.M.T. - U.V. Arad	
10	Dacia Orăştie - Victoria Călan	
11	Portugalia - România	

Numele şi prenumele

....

....

Adresa ....

....

....

....

....

Concursul **"CHIBIŢ"** este exact pe gustul dvs., fiind unul de pronosticuri sportive! Pe tot parcursul turului vom publica săptămânal câte un talon cu 11 meciuri din diviziile A, B, C, D, completate uneori cu partide din campionatul Italiei, Angliei, Germaniei, Spaniei sau Ungariei. Vă rămâne doar să vă exprimaţi opţiunile prin clasicele **1, X sau 2**, să decupaţi talonul şi să-l trimiteţi pe **adresa redacţiei (vezi pag. 2)** sau la **Căsuţa Poştală 490, O.P. 3. Timişoara 1900. Nu sunt admise în concurs taloane cu ştersături!**

În fiecare săptămână, cel mai inspirat CHIBIŢ va fi premiat cu **200.000 lei.** În cazul în care mai mulţi participanţi vor fi la egalitate, premierea se va face prin tragere la sorţi. Premiile vor fi expediate prin poştă.

IMPORTANT

Plicurile cu taloanele CHIBIŢ 11, pentru a participa la concurs, trebuie să aibă ştampila poştei de cel târziu, JOI, 8 octombrie.

Taloanele trebuie expediate PRIN POŞTA!

Excepţional

Concursul **"CHIBIŢ"** vă oferă o bucurie în plus de Crăciun! În ajunul Sărbătorilor de iarnă, după încheierea turului în campionatele interne, vom întocmi un clasament general, rezultat prin adiţionarea tuturor pronosticurilor exacte ale dvs. indiferent de numărul de participări! De Crăciun, deci, vom premia primii trei clasaţi cu **1.000.000, 500.000,** respectiv **300.000** de lei!

CHIAR DACĂ NU CÂŞTIGAŢI ÎNTR-O SĂPTĂMÂNĂ, CU PERSEVERENŢĂ, PUTEŢI CÂŞTIGA MULT MAI MULT ÎN FINAL!!!

Atenţie

FIECARE PARTICIPANT ARE DREPTUL SĂ TRIMITĂ UN SINGUR TALON.

Pentru desemnarea câştigătorului concursului **CHIBIŢ 9** s-a procedat la tragere la sorţi, norocul a fost de partea lui **CHIŢA DINU,** din Timişoara, str. Cerna nr. 14, Bl.3, sc.A, ap.2, care pentru cele 10 rezultate corecte reuşite va primi cei 200.000 de lei. După validarea taloanelor cu numărul **9**, avem doi lideri în clasamentul general: **Vasile Verşan** (Lugoj) şi **Ianc Sorin** (Iecea-Mare) cu câte 66 de puncte. Ei sunt urmaţi îndeaproape de **Belcea Nicolae** (Reşiţa) 64, **Nagy Ladislau** (Timişoara) 63, **Novac Marian** (Timişoara) 62, **Petac Deian** (Timişoara) 62.

CAMERA ASCUNSĂ A LUI FOTOFUCHS

Dacă Iancu Muhu era preşedintele sindicatului poliţiştilor, în poza asta apăream... cu cătuşe!

MARIUS POPESCU, O NOUĂ VICTIMĂ A DICTATURII PROLETARIATULUI?

URECHEA CIULITĂ

ILIE ROTARIU (antrenor secund Poli), după succesul de la Târgu Mureş: **"De obicei aveam 10 ocazii să marcăm şi nu marcam. Astăzi ne-au cam lipsit oportunităţile, dar am învins. Am ajuns la concluzia că este mai important rezultatul decât jocul".**

IOAN SDROBIŞ (antrenor CSMR), întrebat de "presari" de ce este aşa pasiv, "cuminte": **"Vă supără că nu bat arbitri?".**

NICOLAE DUMITRESCU, făcând referire la stilul de joc al fotbalului nostru: **"Îl jucăm invers ca alţii, în jumătatea noastră de teren, ca să odihnim adversarul"**

IANCU MUHU (vicepreşedinte CSMR şi totodată lider de sindicat): **"Luni îi rezolv pe toţi"**

MIHAI JIVAN (secund UTA): **"Fotbaliştii din ziua de azi se dau cu atâta gel în cap că le ajunge la creier"**

DAN DRAGOŞ CRĂCIUN (centralul partidei CSMR - Ceahlăul), răspunzând candid apostrofărilor lui Iancu Muhu, le finele meciului: **"Cu ce am greşit noi?"**

MIRCEA NEŞU (observatorul meciului de "A" de la Reşiţa): **"Forma fizică în care este Crăciun la ora actuală nu-l recomandă ca arbitru"**

IONUŢ POPA (antrenor FC Inter Arad), cu privire la maniera de arbitraj a brigăzii vâlcene, condusă de Gheorghe Tomoioagă: **"Arbitrajul m-a nemulţumit în aşa măsură încât nici nu mai am cuvinte"**

RICĂ SCOROBETE (organizator competiţii CSA Timişoara), vizavi de ruperea mariajului CFR - Miroslav Giuchici: **"Nici Brâncuşi nu a izbutit aşa o lucrătură cum a reuşit CFR-ul cu Giuchici"**

MARIUS POPESCU (preşedintele CSMR), după meciul roş-negrilor cu trupa lui "Pinalty" Ştefan: **"Azi s-a jucat pe 5 milioane, o primă mai mare decât cea a lui Dinamo".**

O VOCE din anturajul lui ASA Tg. Mureş, după meciul cu Poli, către Adi Manea, organizatorul de competiţii al alb-violeţilor: **"N-aţi avut nici o ocazie şi aţi bătut cu 1-0".**

MANEA, în replică: **"În primăvară, nici voi n-aţi jucat nimic la Timişoara şi aţi făcut 0-0. Atunci aţi venit cu gândul să ne îngropaţi".**

NICOLAE MANEA (antrenor Ceahlăul), apropo de titularizarea veteranului Niţu, 38 de ani, între buturi, la doar 3 zile după ce-şi reluase pregătirile: **"Am ajuns în situaţia să apelez la ăsta de 40 de ani, pe care acuş îl ducem în cărucior"**

BUGS BUNNY

TOP ŞI ANTI TOP

ÎNTRE CEZAR...

1. **IMI VASCKO**. Atacantul alb-negrilor de la Pădurea Verde a ajuns la 10 goluri marcate în 9 jocuri, izbutind aproape jumătate din totalul realizărilor UMT-ului din acest campionat!

2. **CĂLIN FRUNZĂ.** Portarul alb-violeţilor a fost un adevărat înger păzitor al buturilor studenţilor în confruntarea de la Târgu Mureş.

3. **FC ARAD TELECOM.** În ultimele 4 etape, elevii lui Mihai Ţârlea au obţinut 10 puncte din 12 posibile, înscriind nu mai puţin de 17 goluri, 7 în deplasare!

.... 9. **BANCOM BANATUL TEREMIA MARE.** În sfârşit, victorie şi pentru formaţia din D Timiş, victima numindu-se Unirea Peciu Nou. Să fie într-un ceas bun!

.... 3864. **GALERIA CORVINULUI**. În timp ce 11 fani timişoreni au străbătut 370 de kilometri pentru a-şi încuraja favoriţii la Târgu Mureş, simpatizanţii hunedorenilor au găsit de cuviinţă să-şi apostrofeze idolii pe tot parcursul celor 90 de minute, chiar pe propria arenă. Suntem convinşi că în aceste condiţi, Păcurar & Co preferă să joace mai degrabă la Lupeni sau Mătăsari.

.... 8452. **DAN DRAGOŞ CRĂCIUN.** Un nume cu care cititorii fideli ai acestei rubrici nu prea sunt familiarizaţi. Să facem deci prezentările. Este arbitru, este şi medic şi a enervat pe toată lumea în Valea Domanului, pretinzând că împarte dreptatea în partida CSM Reşiţa - Ceahlăul Piatra Neamţ. Oare ce-ar fi zis respectivul dacă cei prezenţi pe stadion i-ar fi împărţit câţiva pumni, după modul scandalos în care a fluierat?

... 9944. **STEAUA, FC ARGEŞ şi RAPID.** După ce s-au agitat un sezon întreg să reprezinte România în cupele europene, cele 3 grupări au încheiat aventura lor pe bătrânul continent într-un mod cel puţin ruşinos. Se spune că în fotbalul românesc a sosit momentul demisiilor. Se vor simţi oare cei în cauză? Greu de crezut!

.... 10002. **IILIE DOBRE.** Crainicul radio cu sânge brazilian din Carpaţi s-a făcut de mirul lumii la Vigo, unde a fost delegat să comenteze meciul Celta - FC Argeş Minute în şir Iliuţă a susţinut că piteştenii au mărcat un gol, fără să observe că punctul a fost anulat! La ce ne putem aştepta în continuare? Ca acest tip vulcanic să se întoarcă de la un joc şi să afle scorul din presa de a doua zi! Ţineţi-l cât mai departe de arenele de fotbal pe acest individ! La 50 de kilometri, dacă se poate! E periculos şi foarte deranjant!

REPLAY

■ Deşi a trecut multă vreme de la explozia informaţională declanşată prin puzderia de "organe" mass-media apărută în ultimii 8 ani, consultând anumite publicaţii ai impresia că timpul a rămas în loc. Lăsând la o parte greşelile inerente care diminuează credibilitatea presei scrise - mă refer în primul rând la gafele de tipar şi, mai ales, cele de documentare - continuă să-şi facă simţită prezenţa unele momente de infantilism ziaristic supărător. În numărul de lunea trecută al Pro Sport, am dibuit un titlu care se poate încadra cu uşurinţă în această categorie: **"Ce autogol de Rohat"** (pentru cei care nu sunt la curent cu evenimentul, să spunem că este vorba de jucătorul Astrei Ploieşti, Gheorghe Rohat, care şi-a învins propriul portar în partida de pe stadionul Cotroceni, disputată în etapa a 8-a). Probabil că cei care au dat titlul de mai sus au fost foarte încântaţi de ceea ce au realizat şi parcă-i văd savurându-şi opera luni dimineaţa. Din nefericire pentru ei şi pentru cititori, nu este decât o mostră de infantilism gazetăresc care, probabil, încă mai prinde la o anumită categorie de cititori. Păcat!

■ Săptămâna aceasta, echipele României atacă noi partide din preliminariile continentale. Dacă naţionala "mare" rămâne favorita federaţiei, dinspre tineret răzbat unele năzbâtii. Cică mai marii fotbalului românesc i-ar fi dat lui Tudorel Stoica, cel care pregăteşte aleasa sub 21 de ani, un ultimatum care constă în obligativitatea câştigării a 4 puncte din deplasările pe care junii tricolori le vor face în Portugalia şi Ungaria. De parcă oaresce extratereştrii l-ar fi numit pe Stoica în funcţia de care aminteam, fără ştirea lui Sandu & Co. Practic, ultimatum-ul ar fi trebuit dat acelor conducători ai forului de la Bucureşti, şi nu acum, de vreo 7-8 ani, de când a început fotbalul nostru să intre în putrefacţie! Stare pentru care, nu-i aşa, nimeni nu este de vină în momentul actual, când mirosul a început să deranjeze şi la nivelurile cele mai înalte. Toţi sar ca apucaţi atunci când li se atrage atenţia că suntem în găleată cu cluburile - şi, fără falsă modestie, din acest colţ de pagină li s-a atras (ne) distinşilor federali de zeci de ori atenţia asupra pericolului care pândeşte soccerul carpatin - dând-o pe "Naţionala", de parcă ar fi o placă stricată. Sigur că scadenţa a venit demult, dar, milostivi cum sunt românii, s-a considerat că totul este în regulă, în cel mai pur stil balcanic.

■ Încă un moment mai zăbovim la subiectul "echipa naţională". Au existat multe păreri pro şi contra fraţilor Becali, cei care taie şi spânzură la nivelul jucătorilor - şi nu numai. Dovadă că Ion Becali este întotdeauna primul care ştie "ce şi cum" se întâmplă în sânul tricolorilor am primit-o - în scris, bineînţeles - în Pro Sportul de lunea trecută, notiţă care risipeşte şi neîncrederea celor care îl considerau pe Ion deloc implicat în viaţa tricolorilor. **"Pe de altă parte, o veste bună pentru piteşteni ar fi posibila convocare la lotul naţional a lui Barbu, după ce jucătorul ar fi acceptat să semneze un contract cu firma ISM"**, spune ziarul citat. Aşadar, totul se face pe faţă. **"Ba papagalule, dacă nu semnezi cu firma ISM** (n.a.- firma fraţilor Becali), **nu pupi naţionala în vecii vecilor"**, ar fi putut spune cineva. Şi atunci stai şi te întrebi: tu, jucător umil, ce ai face în locul lui Barbu, de exemplu? Până atunci, însă, lui Ion îi merge tot mai bine, iar fotbalului românesc tot mai rău. E normal?

■ Desigur că nu aveam cum să ratez transmisia lui Ilie Dobre de la Vigo, una în care mediatizatul comentator a depăşit orice limită a incompetenţei în materie. Tocmai de aceea îmi permit să nu-i acord atenţie în rubrica de faţă, rezervându-mi doar dreptul de a mă simţi jenat când mă gândesc la faptul că amândoi facem parte din această breaslă.

■ De la o vreme încoace tot aud şi citesc cum că fotbalul românesc ar fi în criză. În acest context, vă supun atenţiei un eveniment tragic, petrecut în mult cântata Divizie D a judeţului Timiş, eveniment care denotă că mirosul peştelui împuţit de la cap (citeşte FRF) a ajuns până la coadă (citeşte AJF Timiş). Ce s-a întâmplat? Vineri de la ora 15 trebuia să aibă loc pe terenul din Plopi meciul Telecom - Mondial Lugoj. Ora oficială se apropia, oaspeţii însă nu prea. La un sfert de ceas după ora oficială - regulamentar - brigada de arbitri şi echipa gazdă s-au prezentat la centrul terenului, consfinţind neprezentarea lugojenilor. Cu vreo 25 de minute înainte de ora 16, cine apare la teren? Trupa din Lugoj, oamenii ei motivând pueril că **"noi am ştiut că meciul se joacă de la ora 16"**. Derută totală în peisaj! Observatorul partidei, Laurenţiu Grădinaru, i-a telefonat d-lui Dănuţ Laţa, preşedintele AJF, care a hotărât ca meciul să se dispute! Aşadar nu are nici o importanţă că există nişte regulamente - care, culmea, până la ora 15.15 fuseseră aplicate întocmai - dacă preşedintele AJF decide că meciul trebuie jucat, atunci se joacă! O situaţie, trebuie să recunoaşteţi, demnă de toată jena, cu toate că vocile din jurul acestui eşalon îl consideră poate cel mai bun din ţară. O fi aşa, dacă vine vorba de calitatea jocului, dacă, însă, ne referim la alte chestii (vezi încălcarea regulamentului în ceea ce priveşte folosirea tricourilor, numai în D Timiş gazdele urmând să şi le schimbe dacă ambele echipe au aceeaşi culoare, deşi ROAF-ul, care ar trebui respectat şi de AJF-uri, susţine exact contrariul) atunci lucrurile se complică. În cazul pe care l-am prezentat, se poate spune că TOATĂ LUMEA implicată a greşit. În primul rând lugojenii, care nu s-au interesat de ora meciului, ceea ce nu mai este permis nici la nivelul creşelor, acolo unde copilaşii între 2-4 ani ştiu la ce oră trebuie să fie prezenţi la creşă, când iau masa şi când vin părinţii să-i ducă acasă; apoi observatorul jocului a greşit, sunându-l pe preşedintele AJF pentru a-l întreba ce trebuie să facă; lanţul greşelilor l-au continuat arbitrii, care au acceptat să se desfăşoare un joc al cărui final fusese fluierat cu câteva minute mai înainte, REGULAMENTAR; în aceeaşi găleată se află şi formaţia timişoreană, şi ea pusă în situaţia de a accepta să dispute un meci care tocmai... se terminase. Greşelile au continuat - sau au pornit - de la preşedintele AJF, Dănuţ Laţa, cel care a decis rejucarea meciului. Şi nu în ultimul rând, greşite sunt şi sancţiunile blânde pe care AJF le acordă echipelor care s-au mai găsit în cazul de acum al Lugojului. Şi uite aşa, din compromis în compromis, ne mirăm că nu merge fotbalul timişorean aşa cum ar dori toată lumea. Chiar, oare de ce nu merge?

FAX

Vascko tranșează derbyul retrogradatelor

CFR CLUJ - UMT 0-2 (0-1)

Stadion "CFR", teren greu, timp înourat, spectatori 300.
Arbitri: S. Giurgiu - I. Ercuşi, E. Solomon (toți din Braşov).
Observator: Traian Marcu (Sibiu).
Cartonaşe galbene: Neag, Pârțiu, Baci - Bota, Ritter.
CFR: NICULA - Baci, Morar, David, Benke (68, Ghiorma) - Găvruş, Neag (46, Iurişnițchi), Matiş, Mircea (46, Iepure) - Tanca, Pârțiu.
Antrenor: Augustin Țegean.
UMT: ALMĂŞAN - LUCA - BRICIU, Stoicov, Samargi - PALEACU, CONTESCU, Chitarici (43, Stoica), Bota - Ritter, VASCKO.
Antrenor: Costică Rădulescu. Pe bancă: Popovici, Alexa.
Au marcat: 0-1 VASCKO (min. 18), cu capul, de la 10 metri, înălțându-se perfect la centrarea lui Contescu, de la 25 metri lateral dreapta, în urma unei lovituri libere executată scurt de Stoicov; 0-2 VASCKO (min. 50), după ce l-a driblat şi pe portarul Nicula, ieşit la 20 de metri de poartă, golgeterul oaspeților dejucând pasul la ofsaid al clujenilor, la un contraatac pe care Contescu l-a deschis excelent.
Jucătorul meciului: VASCKO.

UMT a redevenit lideră grație celei de-a 7-a victorii succesive, respectiv a 4-a fără gol primit! În timp ce gazdele n-au demonstrat că sunt o echipă cu pretenții, oaspeții au arătat că visul lor de a reveni în "B" nu este unul irealizabil ● Timişorenii au atacat încă din primele minute şi, după deschiderea scorului nu s-au cantonat în apărare ● După pauză, clujenii au ieşit de la vestiare mai decişi să egaleze, dar al doilea gol, pe contraatac, le-a tăiat aripile. Umetiştii s-au grupat apoi bine în apărare, iar CFR, deşi a avut două bare, prin Pârțiu, în minutul 57, lovitură de cap în transversală, şi Tanca (60'), şut de la 18 metri în stâlpul drept al porții, a prestat un joc mediocru ● Excelentă evoluția lui Imi Vascko, ajuns la cota de 10 reuşite în acest sezon, care a ridiculizat în nenumărate rânduri apărarea clujeană, decarul timişorean ratând de departe alte 3 situații clare de gol, şi dovedind că-i convin spațiile largi din deplasare ● Perfectă prestația lui Almăşan, dar şi a lui Nicula, care a salvat de 6 ori în situații de unu la unu cu atacanții oaspeți!

AUGUSTIN ȚEGEAN: **"Am jucat slab şi am pierdut. Am avut şi un pic de ghinion şi cred că dacă am fi deschis noi scorul, altul ar fi fost rezultatul."**

COSTICĂ RĂDULESCU: **"Sunt bucuros pentru această victorie meritată, jucătorii mei angajându-se în joc fără menajamente, pe un teren greu. A fost o partidă cu un spirit ofensiv, cu ocazii de gol, care sunt deliciul fotbalului. Am şi ratat imens, dar Vascko şi-a făcut perfect datoria. Tare mi-e frică însă pentru el, căci mai pe toate terenurile, până acum, au căutat să-l oprească prin fault."**

MIHAI PETEAN

Grad(ul) superlativ

FC TELECOM ARAD - ELECTRICA 5-2 (2-1)

**Stadion "Telecom", teren acceptabil, timp frumos, spectatori 50.
Arbitri: C. Tutunaru (Tg. Jiu) - Gh. Grill (Bocşa), D. Țigănele (Reşița)
Observator: Nicolae Zotincă (Sibiu)
Cartonaşe galbene: Barna, Mogoşanu - Gomoi
F.C. ARAD TELECOM: Bota - GRAD - Szell (81, Mogoşanu), VARGA, Barna (84, Petruț), UJVARI - Tambor, Pupăză, Riviş (cpt.) - Volocaru, MANEA (88, Mateiaş).
Antrenor: Mihai Țârlea. Pe bancă: Sabău, Bugariu.
ELECTRICA: Murar - Gomoi - Iacobici, KOVACS, Hromei (46,Durlă), Mihalache (87, Trițoiu) - Volosciuc, Noje, BRUCĂ - Roşu, Vişan.
Antrenor: Vali Sorescu. Pe bancă: Rotărescu - Cristea, Mateescu.
Au marcat: 1-0 GRAD (min. 25), cu capul, din centrarea lui Riviş, după ce linia defensivă timişoreană a fost momită cu schepsis să-l lase singur; 1-1 BRUCĂ (min. 27), din apropiere, la o fază confuză petrecută în careul gazdelor; 2-1 MANEA (min. 45), cu o lovitură de cap la vinclu, din centrarea de "meseriaş" a lui Szell; 2-2 KOVACS (min. 55), care a speculat indecizia apărătorilor arădeni, marcând cu capul în colțul lung la cornerul executat de Noje; 3-2 RIVIŞ (min. 58), dintr-un penalty dictat la hentul comis în suprafața de pedeapsă de neglijentul Volosciuc; 4-2 VARGA (min. 79), care a reluat în plasă de la 6 metri mingea revenită în teren din bară, unde a fost trimisă de Grad; 5-2 PETRUȚ (min. 86), cel care după ce s-a descotorosit fără probleme de vlăguitul Gomoi, a pătruns în careu şi a torpilat cu sânge rece buturile lui Murar.
Jucătorul meciului: GRAD**

● Diferența de scor este, oarecum nedreaptă, pentru că în teren, cele două competitoare au întreținut un echilibru neașteptat, cel puțin până prin minutul 75, când oaspeții au cedat întrutotul inițiativa ● "Tramvaiștii" timișoreni și-ar fi dorit neîndoios, un rezultat pozitiv, dar prestanța execrabilă din ultimul sfert de oră a anulat sinuoasa argumentație construită până atunci ● Dacă de astă dată fundașii de margine ai Telecomului au avut o contribuție mai modestă la fazele de atac ale lor (îndeosebi Szell), axa centrală a blocului defensiv arădean a participat cu succes la finalizare, Grad și Varga înscriind de altfel două goluri care poartă pecetea superlativului, iar Barna ratând incredibil în două rânduri (min. 44 și 77) din poziții privilegiate ● Tinerii Varga și Petruț au punctat fără scrupule, într-un final de-a dreptul... electrizant și datorită faptului că Gomoi et. Co. au tratat anapoda situațiile care au declanșat golurile ● Chiar dacă a mai scârțâit pe ici pe colo, jocul elevilor lui "Miță" Țârlea trebuie evidențiat, fie și pentru străduința arădenilor de a oferi un fotbal axat pe combinații fără preluări și pe elementul "surpriză", vădit în mod clar la primul punct înscris de libero-ul Grad, când apărători destul de rutinați percum Iacobici, Gomoi, Kovacs, au fost duși cu zăhărelul la execuția ingenioasă a loviturii libere care a precedat golul.

MIHAI ȚÂRLEA: **"Mă așteptam ca Electrica, o echipă bună de altfel, să joace deschis, pentru că meciurile dintre echipele din Arad și Timișoara, au scos la iveală ambiții și rivalități. După aspectul general al jocului am meritat victoria, căci am fost mai pragmatici, marcând în momentele oportune."**

VALI SORESCU: **"Diferența dintre cele două echipe a fost dată de ambiție și voință. Am luat trei goluri care au arătat o carență mai veche: marcajul îndoielnic la fazele fixe. Puteam chiar câștiga, dacă jucătorii mei erau mai atenți în joc și mai concentrați. Și dacă la 3-2 ni se acorda penalty la infracțiunea comisă asupra lui Iacobici."**

FLORIN MATEI

Miklos ține punctele la Gara Mare

CFR TIMIȘOARA - SOMEȘUL SATU MARE 1-0 (1-0)

**Stadion "CFR", teren moale, timp bun, spectatori 250.
Arbitri: T. Doroi (Băile Herculane) - P. Herghelegiu (Bocşa), M. Medar (Reşița)
Observator: Mircea Sârbu (Deva)
Cartonaşe galbene: Ciugudean - Pop.
CFR: MIKLOŞ - Bălă - Pişleag, Ardeoiu, Tanasoglu - MORARU, Mititelu (46, Moisă), MITA (cpt.), Bărbosu - Ciugudean (74, Batki), Dima (87, Hârşoveanu).
Antrenor: Ghiță Chimiuc. Pe bancă: Iuhasz - Pitriş
SOMEŞUL: Oşan - Lizak - Ciortoş, Pop, Frei - Cozma, Prodan, BOROŞ, Lăpuşte - Costea (1, Chirner), Nastai (64, Roman).
Antrenor: Sorin Petric. Pe bancă: Popovici - Naghi.
A marcat: MORARU (min. 5), din apropiere, profitând de gafa lui Oşan, care a scăpat balonul la centrarea trimisă de Bărbosu de pe stânga.
JUCĂTORUL MECIULUI: MITA.**

O gravă gafă a portarului Oșan, taxată prompt în nici minutul 5 de optarul Moraru și o paradă a celuilalt goalkeeper, Mikloș, peste alte nici 5 minute la penalty-ul "telefonat" al neinspiratului Nastai, care a ratat mai apoi de alte două ori egalarea cu capul, le-au oferit feroviarilor un start extrem de favorabil, căruia nu i-au găsit însă continuarea ● În minutul 9 Mita n-a avut altă soluție decât să-l faulteze la 14 metri central, în careu, pe masivul Boroș, care-și pendula stângul pentru șut ● CFR n-a reușit să se desprindă în preajma pauzei mai întâi la excelenta acțiune a lui Mita (32), apoi la bomba cu stângul a lui Ciugudean de la 25 de metri și la șutul lui Ardeoiu, ambele deturnate de Oșan, al doilea în transversală, cât și la reluarea aceluiași Ciugudean, "cap" în bară, la centrarea lui Dima, în minutul 42 ● Greoaie, la reluare, gazdele au tremurat la infiltrările someșenilor pe flancul stâng respectiv la ratările din minutele 52 și 64 ale celuilalt vârf, Chirner ● În criza actuală de efectiv însă, cele 3 puncte sunt mai importante pentru Chimiuc, aflat la al doilea succes cu 1-0 cu gol pe debut de meci, la capătul unei partide modeste, cu dese perioade marcate de lupta surdă de la mijlocul terenului.

SORIN PETRIC: **"Meritam cel puțin un punct aici, dar Oșan practic și-a băgat-o în poartă iar Nastai a ratat un 11 metri. Venisem cu gândul la victorie, în condițiile unui arbitraj corect, dar unul din tușieri (**n.n. Petre Herghelegiu**) a fost pârnăiaș cu semnalizările sale eronate din repriza secundă, pe atacurile noastre."**

GHIȚĂ CHIMIUC: **"Mi-a fost frică de Someșul, știind că joacă dezinvolt afară, unde câștigase de două ori. Am căzut fizic după pauză dar cele trei puncte contează enorm, ținând cont de faptul că trebuie să realcătuim echipa din mers."**

MIHAI COMȘULEA

CLASAMENT C3

1. GLORIA	10	7	2	1	26- 8	23	+8
2. BERE CRAIOVA	10	6	4	0	25- 8	22	+7
3. ȘOIMII SIBIU	10	6	3	1	22-10	21	+6
4. RM.VÂLCEA	10	6	2	2	23-12	20	+5
5. PANDURII	10	6	1	3	21-10	19	+4
6. CERTEJ	10	6	1	3	24-16	19	+4
7. ȚICLENI	10	5	1	4	14-25	16	+1
8. MORENI	10	4	3	3	13-11	15	0
9. URICANI	10	5	0	5	20-20	15	0
10. STOINA	10	5	0	5	16-16	15	0
11. SLATINA	10	5	0	5	11-12	15	0
12. CONSTR.CR.	10	4	0	6	15-20	12	0
13. STÂLPENI	10	4	0	6	15-24	12	-3
14. MĂTĂSARI	10	3	2	5	11-16	11	-4
15. MEDIAȘ	10	3	1	6	22-22	10	-8
16. BERBEȘTI	10	3	1	6	20-27	10	-5
17. DRĂGĂȘANI	10	3	1	6	11-18	10	-5
18. LUPENI	10	3	1	6	13-24	10	-5
19. AURUL BRAD	10	2	2	6	9-17	8	-7
20. CARACAL	10	0	3	7	8-23	3	-12

CLASAMENT C4

1. UMT	9	8	0	1	22- 4	24	+9
2. TURDA	9	7	1	1	23- 7	22	+10
3. U.V.ARAD	10	6	2	2	23-14	20	+5
4. ZALĂU	10	6	2	2	17-12	20	+5
5. IND.SÂRMEI	10	6	1	3	17-16	19	+4
6. FC TELECOM	10	4	4	2	23-11	16	+1
7. SOMEȘUL	9	5	1	3	10-12	16	+4
8. GHERLA	10	4	2	4	12-10	14	+2
9. ZLATNA	9	4	2	3	12-13	14	-1
10. CFR TMȘ.	9	4	1	4	10-14	13	+1
11. CFR CLUJ	9	3	3	3	14-15	12	-3
12. ALEȘD	10	3	2	5	15-14	11	-4
13. PHOENIX	9	3	1	5	11-10	10	-5
14. FC INTER	9	2	4	3	10-12	10	-5
15. ELECTRICA	10	3	0	7	20-24	9	-6
16. CUGIR	10	3	0	7	10-24	9	-6
17. SĂRMĂȘAG	9	1	4	4	6-12	7	-5
18. ȘTEI	10	1	2	7	8-19	5	-10
19. OBILICI	9	1	0	8	8-28	3	-12

DE LA DUNĂRE LA TISA, TĂT ROMÂNU PLÂNSU-MI-S-A

Deşi în criză de lot, alb-negrii super pe Someş

Doar cu două rezerve în câmp, Stoica şi Alexa, ultimul nefiind introdus datorită unei accidnetări contactate în amicalul de la mijlocul săptămânii trecute cu Şoimii, **UMT** a reuşit o victorie cu atât mai meritorie în fieful unei trupe pe care o retrogradase cu un nemilos 3-1 în luna mai. Mai mult, fundaşul Călin Mada n-a făcut deplasarea la Cluj, având o stare febrilă (39°) tocmai în dimineața plecării spre Ardeal, iar Florin Micu nu s-a prezentat pentru acest dificil examen extern. **"I-am spus că îşi va primi rata financiară la contract doar când va dovedi că o merită, prin jocul său. Dar l-am putea suspenda nelimitat pentu atitudinea sa"**, ne-a explicat antrenorul Costică Rădulescu dezertarea lui Micu. În plus, juniorul Botezatu şi-a ispăşit a doua dintre cele 3 etape de suspendare primite pentru "roşul" din meciul de juniori UMT - Poli, iar alt junior, Bar, s-a accidentat în acelaşi amical cu Şoimii. Şi aşa, însă, umetiştii au reuşit a 7-a victorie fără gol primit în '98-'99, următoarea lor deplasare fiind pe 17 octombrie, la Sticla Turda.

FC Inter devine italiană

După stilul de joc italian impus de Ionuț Popa, **FC Inter Arad** şi-a achiziționat şi un echipament asemănător mult mai titratei Internazionale Milano. Negru-alb-albastrul nu le prea aduce însă noroc arădenilor, aflați la al doilea 2-2 acasă în decurs de doar o săptămână. Nedecis s-a încheiat şi un duel care se aştepta a fi deosebit de încins, între "durii" Lazăr şi Vasile Arman, observându-se temerea unuia fată de celălalt. O singură dată, în minutul 31, cei doi jucători au solicitat intervenții medicale. În partida Inter - Vestpetrom, una nu foarte dură, deşi acest lucru era de aşteptat, targa a fost folosită de 5 ori şi nu doar de formalitate.

Chimiuc recrutează din plin personal

Forfotă mare la vestiarele ceferiştilor timişoreni la finele meciului cu sătmărenii de la Someşul. Mijlocaşul Petrişor, student în anul 3 la Facultatea timişoreană de Educație Fizică şi Sport, s-ar putea reuni din nou cu antrenorul Ghiță Chimiuc, care l-a luat în trecut şi la Astral Deta. Pentru Mircea Tudor, ex-juniorul lui Poli, care marcase dintr-o lovitură liberă pentru Unirea Sânnicolaul Mare în dauna CFR-ului cu ocazia amicalului lor de miercurea trecută (2-2), Chimiuc speră să ajungă la înțelegere cu trupa lui Căprarescu, pentru minimercato-ul din noiembrie. Hodoneanțu, ex-fundaşul ceferist care de vineri se antrenează cu fosta lui echipă, ar putea fi o altă soluție pentru trupa de la Gara Mare. Fără să primească garsoniera promisă în Reşița, de la noul său club, Gloria, la care a trecut în această vară, "Chelu" ar putea depune un memoriu pentru a deveni jucător liber de contract încă din această săptămână. Pe lângă aceştia, prezenți la meciul de sâmbătă, Chimiuc se mai bazează pe sosirile lui Damianovici, care-şi încheie pe 30 octombrie detaşarea pentru stagiul militar la Moldova Nouă, ale "motrenilor" Militaru şi Panaitescu, pentru care Minerul încă nu şi-a achitat datoria la Auto, respectiv ale tinerilor Mamut, Naghi, Dăbâca (portar) şi Secăreş, pe care i-a avut elevi la Auto Timişoara.

Ionuț Popa, accidentat

Antrenorul arădenilor de la FC Inter s-a prezentat sâmbătă la meci... accidentat. În seara precedentă, la un meci în sală disputat între ziarul "Adevărul" şi Prefectura Arad, **Ionuț Popa** şi-a fracturat un deget de la piciorul drept, în postura sa de portar al trupei ziariştilor, la un contact cu purtătorul de cuvânt al Prefecturii, Dacian Țolea.

Rus, sătul de burlăcie, Noje, lamentabil

Atacantul de buzunar **Rus** n-a jucat sâmbătă pentru gazdele de la Telecom Arad, în partida cu Electrica Timişoara, ziua rezervându-şi-o nunții sale. Casă de piatră! A evoluat în schimb la oaspeți ex-polistul **Noje**, dar a făcut-o lamentabil, refuzând orice conlucrare cu coechipierii, driblând la nesfârşit şi pierzând destule baloane utile. Pe lângă suficiența dovedită în joc, Noje a lăsat de dorit şi la capitolul rezistență fizică. După partidă, Vali Sorescu, antrenorul Electricii, mărturisea că mijlocaşul tramvaist a avut "undă verde" să facă orice vrea în teren, nefiind încorsetat în vreo sarcină tactică. Şi Noje n-a făcut nimic...

"Croatii", fără sârbul Petrov

CFR Timişoara a îmbrăcat sâmbătă tricoul în pătrățele alb-roşii al "bronzului" mondialelor, Croația. N-a făcut-o însă şi fundaşul Jeliko Petrov, care şomează în cele 6 etape de suspendare, până pe 31 octombrie, cân va reintra, la Gherla. N-a jucat nici vârful Alin Vlad, accidentat miercurea trecută în primele minute ale amicalului cu Sânnicolaul Mare, şi care se pregăteşte de bisturiu la ligamentele încrucişate ale genunchiului drept, intervenția urmând să fie realizată lunea viitoare, la Arad, de chirurgul Trocan. După ce-a avut probleme cu meniscul, Vlad e din nou aproape de masa de operații, în aceste condiții Chimiuc titularizându-l în premieră pe Mircea Ciugudean, 19 ani, adus miercuri de la CSA Timişoara.

Giuchici îşi pregăteşte "mânjii" pentru... Liță

Miroslav Giuchici, antrenorul demis de la CFR Timişoara, îşi pregăteşte elevii de la Srbijanka, pe care i-a luat la plecarea de la Gara Mare, pe arena divizionarei D Tehnomet Timişoara, cu intenția de a-i lansa pentru o probă de joc la Rocar Bucureşti, trupa lui Liță Dumitru. Dacă "mânjii" săi nu vor da satisfacție în capitală, o soluție ar fi şi Jiul Petroşani...

Electrica renunță la Stan

Preşedintele Electricii Timişoara, Vasile Paşca, ne-a spus că a renunțat la serviciile mijlocaşului Cosmin Stan, revenit recent la echipă, nedându-i însă dezlegarea pentru o trecere la un alt club. La baza acestei despărțiri ar putea sta solicitarea jucătorului pentru a i se renegocia contractul cu alb-albaştrii de la Gara Mică.

TEN cu buza umflată

"Consiliul de Administrație al FC CFR Timişoara a decis interzicerea înregistrării video a meciurilor echipei pe teren propriu", le-a explicat Călin Rosenblum, bossul lui CFR, refuzul de a filma meciul feroviarilor cu Someşul trimişilor Televiziunii Europa Nova, care s-au ales doar cu vreo 3 minute de "bandă", din colțul terenului. Păcat, acesta fiind sâmbătă unicul meci disputat în Timişoara. Totuşi, Călin Păltinean, de la TV Analog Timişoara, a primit asigurări că va fi lăsat să filmeze la derby-ul CFR - Electrica, de sâmbătă. Dacă operatorul TEN ar fi filmat sâmbătă la Gara Mare, poate că l-ar fi suprins şi pe preşedintele Rosenblum sorbindu-şi liniştit "cafa" în timpul primei reprize, între băncile de rezervă, sau pe antrenorul Chimiuc "articulându-l" părinteşte spre final pe un jucător sătmărean deja înlocuit, care se grăbea să înlocuiască balonul de joc ajuns peste gard cu unul din preajma băncii de rezerve.

O nou-promovată fără un golgeter "american"

Spre deosebire de precedentele deplasări, Someşul Satu Mare, care a revenit în "C" după 4 ani, în '94 cedându-i locul Oaşului Negreşti Oaş, a sosit la Timşoara în preziua meciului cu un "van" Mercedes şi un peugeot, fiind însoțită şi de un bătrân suporter! De câteva zile, echipa s-a despărțit însă de golgeterul ei, Micu, plecat în SUA, în noiembrie, şi Nastai şi Prodan fiind în vizorul Olimpiei. Şi Someşul are soarta financiară dezastruoasă a suratei sale mai mari din oraş, acum clubul fiind prins în luptele intestine pentru acapararea preşedinției. La toate acestea, antrenorul Petric a găsit însă soluția: **"La Timişoara am venit cam pe banii mei. Asta e, dacă doar 2-3 jucători sunt angajați ai unei firme..."**

C - AGENTS

C3: CELELALTE REZULTATE: C4:

C3: Lupeni - Constructorul Craiova 2-0; Mătăsari - Drăgășani 2-1; Slatina - Berbești 2-0; Șoimii Sibiu - Rm. Vâlcea 3-3; Stâlpeni - Pandurii Tg. Jiu 1-3; Stoina - Bere Craiova 2-3; Mediaș - Uricani 3-1.

C4: Aleșd - Gherla 1-1; Ind. Sârmei - Arm. Zalău 2-0; Cugir - Ștei 3-1; Sărmășag - Turda 1-1; Phoenix Baia Mare a stat.

C3: ETAPELE VIITOARE: C4:

C3:

Et.11 – miercuri, 7 octombrie: Brad – Stoina; Berbești – Șoimii Sibiu; Bere Craiova – Mediaș; Certej – Mătăsari; Constr. Craiova – Țicleni; Drăgășani – Slatina; Gloria Reșița – Caracal; Pandurii – Moreni; Rm. Vâlcea – Stâlpeni; Uricani – Lupeni.

Et.12 – sâmbătă, 10 octombrie: Bere Craiova – Uricani; Caracal – Pandurii; Mediaș – Brad; Moreni – Rm. Vâlcea; Mătăsari – Constr. Craiova; Slatina – Certej; Stâlpeni – Berbești; Stoina – Gloria Reșița; Țicleni – Lupeni; Șoimii Sibiu – Drăgășani.

C4:

Et.11 – miercuri, 7 octombrie: Gherla – Ind. Sârmei; Obilici – Sărmășag; U.V.Arad – Aleșd; Phoenix – CFR Tmș.; Someșul – Zlatna; Turda – CFR Cluj; UMT – Inter Arad; Zalău – Cugir; Ștei – Telecom. Electrica stă.

Et.12 – sâmbătă, 10 octombrie: CFR Cluj – Obilici; CFR Tmș. – Electrica; Cugir – Gherla; Inter Arad – Turda; Telecom – Zalău; Ind. Sârmei – Aleșd; Sărmășag – Someșul; UMT – U.V.Arad; Zlatna – Phoenix. Ștei stă.

Nou promovații - finiș în trombă

MINAUR ZLATNA - OBILICI 4-3 (3-1)

Stadion "Minaur", teren moale, timp închis, spectatori 300.
Arbitri: V.Gheorghe - I.Radu, M. Muştiuc (toţi din Bucureşti).
Observator: Tibor Szatmari (Satu Mare).
Cartonaşe galbene: R. Chira, Rusu - Buruiană, Sărăcin.
MINAUR: Rusu - Bârluţ - C.Pop, Şadi, Kiraly - Dobrin (60, Benga), REPEDE, GĂLDEAN (89, A. Chira), R. Chira - CR. STOICA (cpt), Olelei.
Antrenor: Ştefan Fogoroşi. Pe bancă: Budacă - Deac, Mihu.
OBILICI: Nistor (cpt) - Florescu - Utfineanţ (46, Topan), Cărăbeţ, Sărăcin - Sbenghea, Mateoc (75, Bălăjel), HAUSLER, Bichescu - Stroia, Moldovan (8, Buruiană).
Antrenor: Octavian Roşca. Pe bancă: Martin.
AU MARCAT; 1-0 STOICA (min.3), profitând de la 6 metri de gafa lui Nistor, care a scăpat centrarea lui Repede; 2-0 OLELEI (min.12), şut la colţul lung; 2-1 HAUSLER (min.41), din penalty; 3-1 OLELEI (min.43), care a fructificat pasa lui Repede, balonul ricoşând în plasă din Utfineanţ; 4-1 GĂLDEAN (min.57), la doar 7 minute după ce ochise transversala, şutând fulgerător la colţul scurt, după o combinaţie cu Repede; 4-2 BURUIANĂ (min.85), după ce Rusu parase succesiv şuturile lui Hausler şi Topan; 4-3 TOPAN (min.88), la o degajare greşită a lui Şadi.
Jucătorul meciuluil: REPEDE

După 5 etape fără gol marcat, Obilici a repetat nesperat eșecul la limită de la Zalău, din runda a doua, 2-3. ● Sbenghea și Bichescu au fost împrumutați până în decembrie de la CSA Timișoara. ● Fără titularii Oprița și Traian Pop, ca și fără "sibienii" Crăciun, Miuță, Brumar și Mașca, plecați încă de joi de la Zlatna datorită unor diferende de ordin financiar, Minaur, cu 7 juniori în lot, a dominat autoritar 80 de minute (șuturi 25-9; pe poartă 17-6; cornere 8-2), fiind la un pas de a fi egalată pe final!

ȘTEFAN FOGOROSY: **"Am avut dificultăți în alcătuirea echipei. Ne-am complicat singuri meciul, făcând cadou Obiliciului 3 goluri".**

OCTAVIAN ROȘCA: **"Greșelile din apărare ne-au costat. Am încheiat în trombă și cine știe ce-ar fi fost dacă arbitrii n-ar fi fluierat mai repede sfârșitul jocului".**

DUMITRU HENEGAR

☺ miniCRONICI SUBIECTIVE ☹

PETROLUL ȚICLENI - MINERUL CERTEJ 1-0 (1-0)

IOAN PETCU (antrenor Certej): **''Gazdele au câştigat această partidă datorită şansei, care le-a surâs. Meciul s-a disputat pe un teren impracticabil, iar jocul a fost foarte echilibrat. Golul l-am primit în minutul 44, la o greşeală a fundaşilor noştri centrali. Un rezultat de egalitate era mai indicat, deoarece şi noi am avut câteva ocazii, printre care, cea mai mare, şutul lui Rădos, dar mingea s-a oprit într-o baltă aflată pe linia porții adverse''.**

Oaspeții au evoluat în formula: Dobre - Stroia - Fartuşnic, Răducănescu, Bozga - Banc, Polvrea, Hanganu, Stănilă - Rădos, Pisoiu. Au mai jucat: Pepenar, Sârghie.

C.T.

FLACĂRA MORENI - GLORIA REȘIȚA 0-0

OCTAVIAN RUS (vicepreşedintele Gloria): **''În prima repriză am jucat destul de bine şi am controlat jocul cu autoritate, dar încă păcătuim la finalizare, lucru ce ne-a privat de încă 2 puncte. După pauză, am urmărit conservarea rezultatului, apărându-ne şi încercând să surprindem echipa gazdă pe contraatac dar n-am reuşit să marcăm''.** Gloria a aliniat pe Benga - Costescu - Rediu, M. Niculescu, Panescu, Tuluc - Beloia, Chiş (cpt.), Panc, P. Dumitru - Zahariuc. Au mai jucat: Dacica, Petcu, Ababi.

P.F.

PROGRESUL CARACAL - AURUL BRAD 1-1 (0-1)

IOAN FAUR (organizator de competiții Aurul): **''Am realizat un prim pas pentru salvarea de la retrogradare. Meciul a fost unul de uzură, între două echipe apropiate ca valoare. Am condus încă din prima repriză dar am fost egalați în primul minut de prelungire, din penalty, acordat corect în urma unui henț inutil al lui Filipaş. După primirea acestui gol, am reuşit din nou să înscriem, prin Mihăilă dar centralul partidei, după ce a validat golul, l-a anulat la insistențele gazdelor''.** Au marcat: Neagu - Sandu. Eliminat: Neagu.

Aurul a jucat în următoarea componență: Sandu - Neagu - Gomoi, Filipaş, Stoica, Toderiță - Văcaru, Aslău, Şerban - Mihăilă, M. Lupea. Au mai jucat: Şipoş, C. Lupea, Nan.

C.T.

CREAŢI SPAŢIU ŞI LUMINĂ CU FERESTRE DE MANSARDĂ

VELUX®

REPREZENTANT COMERCIAL

VELUX®

S.C. COVA GHERA S.R.L.

MOŞNIŢA NOUĂ NR. 323

Tel. 056/132.724; 056/132.728

DIALOGURI INERENTE

GHIȚĂ CHIMIUC:

"UMT-ul îmi datorează şi acum un milion jumate!"

REP: **Ghiță, suporterii CFR-ului, ăia adevărați, cares cu CFR-ul încă dinainte de a juca tu, au fost cam supărați pe tine astă primăvară, când ai părăsit clubul....**

G.C.: Eu nu văd de ce să fie supărați! De ce nu s-au supărat atunci când am stat la CFR 7 luni fără salar? Am stat fără echipă! Vara trecută. La CFR rămăseseră 3 jucători. Şi eu am rămas atunci la CFR, deşi aveam o ofertă foarte bună de la Vega Deva! N-am plecat atunci pentru ca să nu se desfinţeze CFR-ul... Dar în Timişoara aceste treburi se uită repede! În primăvară, am plecat la UMT, chiar dacă aveam o ofertă şi de la Poli.

Rep: **Când a venit oferta aceea de la Poli?**

G.C.: Chiar în săptămâna în care m-am dus la UMT...

Rep: **Deci înainte de a veni Firițeanu la Poli?**

G.C.: Da. A venit din partea dlui Pascu.

Rep: **Şi de ce nu te-ai dus la Poli?**

G.C.: Ştiam echipa şi ştiam că nu pot să-i motivez. Am crezut că pot salva UMT-ul de la retrogradare, dar şi acolo m-am înşelat.

Rep: **Şi ți-ai trecut o retrogradare în palmares...**

G.C.: Eu zic că n-am retrogradat eu UMT-ul!

Rep: **Mă aşteptam la răspunsul ăsta! Nu regreți, acum, că te-ai dus la UMT?**

G.C.: Eu niciodată nu regret ce am făcut. Am făcut-o şi gata! E o experiență! Am 48 de ani şi cred că mai am un cuvânt de spus ca antrenor. E greu în Timişoara, dar...

Rep: **De ce e greu în Timişoara?**

G.C.: Din cauza conducătorilor!

Rep: **Dar la CFR ți-ai pus propriul conducător, pe Călin Rosenblum! Şi apoi, tot tu, în primăvară, l-ai părăsit.**

G.C.: E dur spus că l-am părăsit! Când am plecat eu de la CFR, echipa stătea bine în clasament,n-avea nici un obiectiv, deci n-avea nimeni de ce să se supere pe mine. Aşa că m-am dus la UMT, unde mi s-a promis că voi fi ajutat să salvez echipa de retrogradare. Pentru că un antrenor, dacă e lăsat singur, nu poate face mare lucru.

Rep: **Deci, repet întrebarea, nu regreți că te-ai dus la UMT?**

G.C.: Acum, privind înapoi, sigur că regret. Poate că UMT-ul n-a vrut să se salveze. Mă mințeau că au vorbit cu arbitrii...

Rep: **Ce să vorbescă cu arbitri?**

G.C.: Măcar să fiu arbitrat corect în deplasare... S-a văzut că atunci când echipa a fost motivată, în două jocuri,a câştigat!

Rep: **Cine zici că te-a mințit?**

G.C.: Toată conducerea, în funte cu directorul general Buzzi. În plus, dl. Buzzi mi-a rămas dator cu un milion şi jumătate şi văd că a uitat de asta! Dar ne vom mai întâlni în fotbal! A uitat că eu l-am mai ajutat odată! N-am nimic cu UMT-ul, cu echipa în sine, ci cu oamenii care conduc. Nu-i vorbă de răzbunare, dar dacă sunt gunoaie, fotbalul îi va pedepsi.

Rep: **Ghiță, au fost antrenor şi la Electrica, şi al Poli, şi la UMT, şi la CFR, şi aproape la toate echipele din Timişoara. De ce CFR-ul parcă înseamnă ceva mai mult pentru tine?**

G.C.: E normal să fie aşa. Am jucat 16 ani la CFR! Şi tocmai de aceea sper ca să se pună lucrurile la punct. Nici nu cet mai mult decât măcar condițiile din 1967, când am venit eu la CFR. Acum a trebuit să mă zbat 3 zile ca să fie apăcaldă la stadion! Chiar aşa? La un club ca şi CR să fie o prblemă apa caldă? Suntem totuşi în prag de mileniu 3!

Rep: **Cum de se întâmplă asta? Ai venit la CFR şi deodată e apă caldă?**

G.C.: Păi, patru zile am stat la stadion până la 6 seara, până s-a rezolvat cu apa caldă...

Rep: **Când ai fost contactat să preiei CFR-ul?**

G.C.: Lunea trecută.

Rep: **Gurile rele spun că ai fost contaactat înaintea demiterii lui Mima Giuchici! Că terenul era mai demult pregătit pentru tine...**

G.C.: Lumea poate să vorbească! Şi acum dacă aş pleca unde am oferte, lumea ar spune că a fost aranjat dinainte. Aşa e în fotbal, e bârfă multă.

Rep: **Nea Bacoş, liderul "leoparzilor", a fost foarte supărat pe tine când ai plecat de la UMT!**

G.C.: A fost, într-adevăr supărat, şi mi-a urat să mă opresc în județ! Acolo m-am şi oprit, la Auto! Acum a venit sâmbătă la Sânmartin, m-a pupat... Şi după meci m-a mai pupat dată şi gata!

Rep: **Cum faci că oriunde te duci, aduci o grămadă de jucători după tine. Cred că am nimerit-o cu expresia *"omu' cu stolu!"***

G.C.: Şi acum, la CFR, când am venit, am găsit doar 13 jucători. Dar fotbaliştii, când aud că sunt la un club, mă sună şi mă întreabă dacă-i primesc. Iar eu le spun ***"veniți!"*** Ei ştiu că dacă muncesc şi sunt serioşi, la mine joacă.

Rep: **Totuşi, nu e asta totul!**

G.C.: Asta e totul. Eu nu fac discriminări! Cine e mai bun, ăla joacă!

Rep: **E adevărat zvonul că ai avut o ofertă să preiei Corvinul Hunedoara?**

G.C.: Da. M-a căutat preşedintele Cojocaru.

Rep: **Şi de ce n-ai acceptat?**

G.C.: Mi-ar fi fost ruşine! Apucasem deja să vin la CFR! Ce-ar fi zis oamenii care m-au chemat la CFR?

Rep: **Ghiță, te tot învârți prin Timişoara. Ai avut, din câte spui, oferte de la Zlatna, Deva şi acum Hunedoara. Nu greşeşti că te limitezi la cercul închis al Timişoarei?**

G.C.: Probabil că greşesc...

Rep: **Lumea în Timişoara vorbeşte: *"Iară Ghiță Chimiuc?!"***

G.C.: Ştiu că aşa se zice. Am auzit şi la televizor, când s-a spus că Ghiță Chimiuc merge acolo unde sunt bani. Dar nu-i chiar aşa... Sigur că fotbalul fără bani nu se poate face. Dar eu, pentru cât am dat pentru fotbalul timişorean, nu m-am ales cu mare lucru! Eu tot ce mi-am făcut, mi-am făcut din fotbal, dar nu m-am îmbogățit. Pe de altă parte, nu regret că am rămas mereu în Timişoara, pentru că aici am familia, casa, prietenii. De ce să plec? Unde să plec, în Moldova? De acolo a venit taică-meu, aşa că eu n-am de ce să plec!

DUKI POPOVICI

Arad, orașul nimănui?

FC INTER ARAD - "U" VESTPETROM ARAD 2-2 (0-1)

Stadion "CPL", teren îmbibat cu apă, timp frumos, spectatori: 500.
Arbitri: Gr. Tomoioagă - C. Popescu (ambii Rm. Vâlcea), A. Ionescu (Drăgăşni).
Observator: Adrian Cocoş (Reşiţa).
Cartonaşe galbene: Lazăr, Sulincean, Bucur, Sinescu - M. Mircea.
F.C. INTER: GROZAV - BUCUR - M. Petcuţ (cpt), Moţ - Nescovici, Muj, A. Coraş (64, Avram), Sulincean - LAZĂR, Ilion (52, Sinescu), Molnar (41, Ardelean).
Antrenor: Ionuţ Popa; Pe bancă: Bujor - Saba
VESTPETROM: Ţapoş - Juncu - Aldea (2, M. Mircea), Lung, V,ARMAN, Copăcean (23, Corsenti, 73, Hada) - I.ARMAN (cpt), OPRESCU, MADOŞ - Toderaş, Sârbuţ.
Antrenor: Ladislau Ghiţă; Pe bancă: Bereş, V. Ardelean.
Au marcat: 0-1, OPRESCU (min.37), scăpat singur spre poartă, după o excelentă pasă primită de la I. Arman, care a întors în prealabil doi adversari; 0-2, OPRESCU (min.58) asemeni primului gol, după o pasă de pe partea dreaptă de la Toderaş; 1-2, LAZĂR (min.61) transformă cu măiestrie, la vinclu, o lovitură liberă de la 22 metri; 2-2, GROZAV (min. 70), din penalty, după un fault al lui Ţapoş asupra lui Sulincean.
Jucătorul meciului: I. ARMAN.

● După acel 0-0 de la Telecom, FC Inter reușește să stopeze o altă echipă arădeană aflată în lupta pentru promovare, obținând un rezultat de egalitate care nu folosește cu adevărat nici uneia dintre echipe. ● Gazdele au jucat cu o ardoare și o ambiție nemaiîntâlnită în actualul campionat, prin prisma cărora au meritat punctul cucerit, însă arbitrul Tomoioagă are și el un merit, prin felul în care a înțeles să participe la spectacolul sportiv. Astfel, în min. 21, Lazăr îl lovește fără minge pe Copăcean (acesta din urmă fiind nevoit să părăsească terenul pe targă), fără a fi eliminat din joc, dovedindu-se, mai apoi, alături de Grozav, salvatorul Interului. În min. 75, Toderaș scapă singur însă Bucur, în calitate de ultim apărător, îl faultează, primind doar cartonaș galben. ● Vestpetrom-ului i-au fost refuzate și două goluri, la primul (min.8) considerându-se că Sârbuț a faultat, în săritură, portarul, pentru ca în minutul 77, acțiunea lui Hada să fie sancționată cu ofsaid, asistentul Ionescu ridicând fanionul total aiurea. ● Dacă mai adăugăm și fazele din min. 28, când Moț a căzut cu mâna pe minge, în careu, și min. 45 când Nescovici l-a faultat, tot în careu, pe Toderaș, ne putem da seama maniera de arbitraj a vâlceanului. ● Nu-i mai puțin adevărat că "U" Vestpetrom s-a "așezat" pe scorul de 2-0 cât a arătat tabela de marcaj la un moment dat, lucru speculat din plin de trupa lui Ionuț Popa. ● Este regretabil însă că nici una dintre echipe n-a reșit să se impună, un punct ducându-se din nou pe apa Mureșului, spre marea bucurie a celorlalte echipe aflate la cei doi poli ai clasamentului.

IONUȚ POPA: **"Jocul a fost bun și disputat în limite bărbătești. Ne-a fost greu, fiindcă ambițiile locale nu lasă loc prieteniei. Egalul e meritat. La golul doi înscris de Vestpetrom a fost un fault prealabil la Sulincean."**

LADISLAU GHIȚĂ: **"Meciul l-am pierdut pe mâna noastră, fiindcă la 2-0 ne-am retras în apărare. La primul gol al Inter-ului n-a fost vorba de nici o lovitură liberă. Remarc jocul dur al gazdelor, dar felicit echipa mea pentru dăruire. Arbitrajul s-a văzut clar pentru cei prezenți la meci."**

ATTILA SCHNEIDER

DIALOGURI INERENTE

GHEORGHE STĂNESCU

■ s-a născut în 20 mai 1956, la Calafat debutând în fotbal la 14 ani, la echipa locală Dunărea, sub îndrumarea antrenorului Nelă Trăistaru.

■ după un sezon petrecut la UTA tineret, la 15 ani, alături de Gigi Borugă, a revenit la Dunărea Calafat evoluând 2 ani în liga a treia.

■ în 1975 a îmbrăcat tricoul formației Laminorul Nădrag promovând în eșalonul patru, sub comanda antrenorului Mihai Țârlea senior.

■ în perioada 1980-1990 a fost componentul echipei CFR Timișoara, de unde și-a făcut retragerea din activitatea competițională.

"Spre deosebire de fratele meu, eu am avut mai mult ghinion în viață."

După un deceniu în "alb-vișiniu", timp în care a cunoscut cele mai mari satisfacții pe plan fotbalistic, Stănescu s-a dedicat antrenoratului, primii trei ani la clubul feroviar în cadrul centrului de copii și juniori, următorii la Srbijanka Giuchici. "Muică" s-a hotărât să peria și o echipă de seniori, Tehnomet, cu care în primul an a ratat promovarea în divizia D, obținând-o în această vară. Dar debutul în eșalonul patru timișean n-a fost unul fericit...

Rep.: **Un start ezitant pentru Tehnomet cu șase etape de secetă totală. Care ar fi explicațiile?**

G.S.: Prima pentru promovare am primit-o cu o săptămână înaintea startului campionatului. În aceste condiții jucătorii au mai lipsit de la antrenamente, lucru care s-a răsfrânt asupra evoluției lor în primele etape. Tot cu o săptămână înaintea campionatului am adus 12 jucători noi și s-a simțit și lipsa de omogenitate în cadrul lotului.

Rep.: **Ați spart gheața chiar cu Mănușarul, rivalii din cartier...**

G.S.: Am obținut primele puncte datorită ambiției. Ambiție care se află de mulți ani și între directorul Popovici, de la Tehnomet și Horvath, de la Mănușarul.

Rep.: **A urmat și întâiul punct extern, la Lugoj. Dar antrenorul Mondialului, Dafin Danciu, a afirmat că a fost ceva necurat la mijloc. Ce părere aveți?**

G.S.: Nu știu ce-a vrut să spună. Noi ne-am apărat corect șansele. Puteam chiar câștiga dacă nu ratam enorm. Noi am mers la victorie, fiind avizi de puncte.

Rep.: **În vară ați renunțat la o serie de fotbaliști cu experiență. Să înțeleg că nu vă plac bătrânii?**

G.S.: E adevărat. Am renunțat la câțiva jucători în jurul vârstei de 35 de ani. Pun bază mai mult pe tineri, care sunt mai ascultători, și de care pot trage mai mult la antrenamente. Mă axez mai mult pe băieți de perspectivă.

Rep.: **Să revenim la perioada când ați activat în cadrul clubului Srbijanka. De ce v-ați despărțit de școala privată a lui Miroslav Giuchici?**

G.S.: Cu Giuchici e greu de lucrat. Nu mi-a dat libertate în munca pe care o prestam. Eu, cu Horo Nichici făceam antrenamentele, iar el făcea... echipa. Lua singur hotărâri.

Rep.: **Totuși aveți jucători de la Srbijanka.**

G.S.: Am luat jucători de la acest club pentru că-i cunosc bine și sunt foarte talentați.

Rep.: **Dar din cauza lui Giuchici ați ratat promovarea în arbitraj...**

G.S.: În 1990 puteam prinde ultimul tren în arbitraj. Cu toate că am ocupat locul doi, unul promovant pentru Divizia C... n-am intrat. Giuchici, care a dat și el examen, n-a intrat în primele patru locuri promovante, a făcut contestație, și am fost reexaminați. După al doilea test, nu am mai fost promovat.

Rep.: **În sezonul trecut v-au reținut de la delegări în seria a doua a Campionatului Județean. A fost după Ghilad-Deta 3-0. Cu trei "roșii" pentru Furnirul...**

G.S.: Cu mine la centru Deta a pierdut atunci primul meci. Poate nu erau obișnuiți cu așa ceva. Trăgeau la promovare și doreau s-o obțină cu orice preț. Cred că ei au avut un cuvânt de spus în reținerea mea de la delegări.

Rep.: Sunteți un arbitru ferm care oficiați cu "sânge".

G.S.: Făcându-mi un nume în Timiș nu vreau să-l pătez. Voi arbitra totdeauna foarte corect, deoarece nu vreau să-mi bat joc de personalitatea mea.

Rep.: **Ați renunțat la a arbitra în "D", pentru a antrena în... "D". Sunteți mulțumit de soluția aleasă?**

G.S.: Sunt la o vârstă înaintată și nu mai am mulți ani în arbitraj. Vreau să mă realizez ca antrenor, dar e mai greu decât în arbitraj.

Rep.: **Când faceți școala de antrenori?**

G.S.: Verau să urmez cursurile școlii de antrenori, mai ales că am auzit că se va înființa una la Timișoara. Doresc să-mi împrospătez cunoștințele.

Rep.: **Fratele dvs. antrenează deja într-o ligă superioară. Trebuie să-l ajungeți din urmă, nu?**

G.S.: Sper. Mihăiță a avut mai mult noroc decât mine și ca jucător și ca antrenor. A jucat în prima ligă, spre deosebire de mine care am evoluat maxim în divizia B, și acum anteneazā la Câmpia Turzii, în divizia C. Rep.: **Și cei doi fii ai dvs. v-au urmat în fotbal, dar unul dintre ei s-a lăsat...**

G.S.: Daniel joacă la Șoimii unde-și satisface stagiul militar, iar Adrian, cel mare, a abandonat fotbalul în favoarea meseriei de mecanic auto, unde câștigă mai mult.

Rep.: **Care ar fi echipele contracandidate pentru evitarea locurilor codașe?**

G.S.: Cred că Mănușarul, Poli II, Teremia Mare și Frola Variaș. Sper să nu retrogradăm.

Rep.: **Dar cele care vor trage la promovare?**

G.S.: Jimbolia și CSA. Cred că va promova CSA-ul.

Rep.: **Mai jucați fotbal. La echipa arbitrilor, în Campionatul Municipal. De plăcere?**

G.S.: Da. Ca să-mi mențin silueta.

Rep.; **De ce vi se spune "Muică"?**

G.S.; Liță Dumitru mi-a dat această poreclă. În Oltenia acest cuvânt se folosește pentru cineva mai bătrân.

ALIN RADOVAN

P.S.: *La doar o zi după ce am purtat acest dialog, în urma eşecului în fața Agrocom-ului, Gheorghe Stănescu a fost demis.*

D-ARAD

Romvest, Păuliș, Semlac - trei echipe încă fără victorie

VICTORIA NĂDLAC - GLORIA ARAD 0-2

Au marcat: **Iftimie, Radu.**

GHEORGHE CAMENIȚĂ (antrenor principal Gloria): **"Noi am dominat foarte clar, până aproape de finalul partidei. Gazdele au o trupă subțire și, în afara lui Kukuska, nimeni nu ne-a creat nici o problemă. La noi apele s-au liniștit, nemaifiind amenințați cu trimiterea în șomaj."**

Au arbitrat: A. Apătean - G. Danță, S. Pantiș.

FC INEU - TRICOUL ROȘU ARAD 3-1

Oaspeții au deschis scorul prin **Tuef** și au condus până în minutul 70, când portarul **Cosmin Feieș** a egalat din penalty. Apoi **S.Herman** și **Balaci** au stabilit scorul final, în timp ce arădeanul **Katona** și-a lăsat echipa în inferioritate numerică.

MIHAI ROȘCA (antrenor principal Tricoul): **"Sunt foarte mâhnit! La scorul de 1-0, am ratat 5 ocazii singur cu portarul! În viața mea n-am văzut ca o echipă să rateze atâtea ocazii."**

Au arbitrat: N. Ardelean - N. Fortan, O. Mocanu.

ȘOIMII LIPOVA - ȘOIMII PÂNCOTA 2000 0-0

Nici una dintre echipe nu și-a creat ocazii deosebite în fața porții adverse. Oaspeții au fost nemulțumiți de maniera de arbitraj a trio-ului M. Vida - E. Cristea, P. Zan, acuzându-i că au fost opriți din câteva acțiuni de atac.

FRONTIERA CURTICI - GLORIA CERMEI 3-1

Partida a fost echilibrată ți foarte disputată. Gazdele, antrenate de **Dan Dumitrescu**, au demonstrat că, atunci când vor, pot să învingă orice adversar. Marcatori: **Pantea, Moț, Ioja,** respectiv **Iulian Radu.**

Au arbitrat; E. Roșu - V. Sabău, T. Enoin.

CRIȘUL CHIȘINEU CRIȘ - CPL ARAD 1-0

Liderul clasamentului a suferit prima înfrângere din acest campionat! Criș a perforat poarta "lemnarilor", producând o bucurie de nedescris.

Au arbitrat: D. Buică - O. Hălmăjan, I. Petrișor.

PĂULIȘANA PĂULIȘ - CRIȘANA SEBIȘ 1-3

Reușitele lui **Ungureanu, Cimbrea și Stanciu** au adus prima victorie externă a Crișanei, în timp ce localnicii au pierdut al treilea joc în propriul fief.

Au arbitrat: M. Bandar - V. Ciuvescu, Șt. Marcea.

MOTORUL VULTURII SOCODOR - VICTORIA ZĂBRANI 5-1

Deși oaspeții au egalat la un moment dat prin Toader, "vulturii" au revenit făcând scor prin reușitele lui **Costea, Csan, Marian, Puie și Pantea.** În minutul 72, după o discuție contradictorie cu antrenorul său, jucătorul Zăbraniului, **Lăzăreanu**, a părăsit terenul de joc. Și cum oaspeții n-au avut nici o rezervă, au trebuit să continue meciul în 10 oameni!

Au arbitrat; F. Dumitru - A. Păcurar, V. Toderici.

SEMLECANA SEMLAC - UNIVERSITATEA ARAD 0-2

Studenții au ratat în prima repriză două penalty-uri, apoi au punctat prin **Sabău** și **Crăciunescu,** într-o partidă în care adversarul nu le-a pus probleme deosebite.

Au arbitrat: M. Toderici - P. Maghiar, O. Mihart.

STELIAN ROTARIU

CLASAMENT

1. CPL ARAD	9	6	2	1	25- 7	20	+5
2. GLORIA AR.	9	6	2	1	20- 8	20	+8
3. PÂNCOTA 2000	9	6	2	1	18- 8	20	+8
4. "U" ARAD	9	5	2	2	21- 9	17	+5
5. VLADIMIRESCU	8	5	1	2	31- 4	16	+4
6. CERMEI	9	4	4	1	29-12	16	+4
7. FC INEU	9	4	4	1	19-10	16	+4
8. TRIC. ROȘU	9	4	3	2	20- 7	15	+3
9. SOCODOR	9	4	2	3	19-16	14	-1
10. CH. CRIȘ	9	4	2	3	10- 9	14	-1
11. LIPOVA	9	2	5	2	14-13	11	-1
12. CURTICI	9	3	2	4	13-17	11	-1
13. SEBIȘ	9	3	1	5	12-22	10	-5
14. NĂDLAC	9	2	1	6	9-35	7	-8
15. ZĂBRANI	9	1	3	5	3-28	6	-9
16. ROMVEST	8	0	2	6	7-23	2	-10
17. PĂULIȘ	9	0	2	7	6-25	2	-13
18. SEMLAC	9	0	2	7	4-27	2	-13

ET. VIITOARE:

Et.10 – 9/10 octombrie: "U" Arad – Pâncota; Cermei – Lipova; CPL – Nădlac; Gloria Arad – Romvest; Sebiș – Socodor; Semlac – Păuliș; Tric. Roșu – Curtici; AS Vladimirescu – FC Ineu; Zăbrani – Ch. Criș.

Prietenii știu de ce!

ROMVEST ARAD - AS VLADIMIRESCU 0-7 (0-4)

Stadion "F.Z.", teren bun, timp închis, spectatori 150.
Arbitri: M. Gornic - I. Alb, A. Teglaş.
Observator: Mircea Roşca.
Cartonaşe galbene: Cioară (2) - Popa, Olteanu, Vâzoc.
Cartonaş roşu: Cioară (min. 65).
ROMVEST: Huțan - Bier - R. Tisza, Malița, Ponta, Pocasnoi (27,Şerb) - Cioară, Anca (cpt), Iacob (54, Roşu) - A. Drăgan, Clepe.
Antrenor: Florin Voinea. Pe bancă: Mureşan, Voinea.
VLADIMIRESCU: F. Moț - A. Moț - REVNIC (48, Vâzoc), Bordea, Popa (57, Ichim) - Orosz, Olteanu (57, Alb), IANCU, Arşi (54, Remescu) - ARHILIE (cpt), MAN.
Director tehnic: Flavius Domide. pe bancă: Tentu, Abrudan, Teuşde.
Au marcat: 0-1 ARHILIE (min.4), care a reluat, din mijlocul careului, centrarea lui Revnic; 0-2 A. MOȚ (min. 27), profitând de ieşirea greşită a lui Huțan, a reluat cu capul o centrare înaltă; 0-3 MAN (min. 34), cu capul, în urma unui corner executat de Iancu; 0-4 MAN (min. 36), care a trimis în poarta goală, un balon "lucrat" de Arşi; 0-5 MAN (min. 48), cu un volé, sub bară, după o centrare a lui Revnic; 0-6 REMESCU (min. 58), care a trimis, de la 10 m, cu capul, balonul venit de la Vâzoc; 0-7 IANCU (min. 81), cu un şut de excepție, de la 14 m, în colțul lung.
Jucătorul meciului: IANCU.

● Lipsiți de aportul titularilor, Mărginean, Fritea și Drida, tinerii fotbaliști de la Romvest n-au putut ține piept mai valoroasei și experimentatei echipe pregătite de Flavius Domide. ● "Roșcovanul" le-a cerut jucătorilor săi seriozitate în tratarea adversarului și goluri cât se poate de multe. Iar elevii săi l-au ascultat și au transpirat serios. ● Majoritatea timpului de joc, balonul s-a aflat în grădina gazdelor, care s-au aglomerat în fața porții și au așteptat asediul. Totuși, în ciuda scorului, oaspeții s-au întrebuințat serios pentru fiecare gol reușit, doar ultimul sfert de oră fiind lipsit de angajament fizic.

FLORIN VOINEA:"**Am întâlnit cea mai bună echipă din campionat, de până acum. Se pare că, cu echipele bune, nu putem face față."**

SORIN IANCU (antrenor principal AS Vladimirescu): **"Totuși, copiii aceștia promit. Mi-a plăcut cum au stat în teren. Diferența de gabarit și experiența și-au spus cuvântul. Sunt mulțumit de jocul echipei mele și sper să abordăm meciurile, în viitor, în acest fel."**

STELIAN ROTARIU

D-CARAŞ

Inter Greoni - out!

Analizând incidentele de la sfârșitul partidei Inter Greoni - Dunărea Moldova Nouă, din etapa trecută (a IX-a), prezentate de altfel pe larg şi în ziarul nostru, când arbitrii partidei au fost molestați serios de jucători, conducători şi spectatori, Biroul executiv al A.J.F. Caraș-Severin, ținând cont şi de faptul că faptele întâmplate constituie recidivă, a luat urmtoarele măsuri:

a) Excluderea echipei din Greoni din Divizia D, în plus interzicând aceleiaşi formații, pe timp de doi ani, orice participare la o competiție organizată de AJF.

b) Excluderea din viața sportivă a jucătorului Gheorghe Drăghina, atât în calitate de jucător, cât şi ca eventual antrenor sau conducător.

c) Suspendarea jucătorului Marian Lepa pe timp de un an, cât şi a preşedintelui asociației sportive, pentru doi ani.

* * *

CFR CARANSEBEȘ - ARSENAL REȘIȚA 1-1.

Au marcat: Moacă (50) - Fl. Marcu (85, penalty).

Arbitrii D. Iacob, V. Botezatu şi M. Nicoară au avut mult de lucru pentru a calma spiritele, arătând şi trei cartonaşe roşii: Paulescu și Martuică, de la gazde, respectiv Ababei (Arsenal).

BISTRA GLIMBOCA - FOREST OLIMP ZĂVOI 3-2.

Au marcat: Păuna (1), Gheju (70), Maier (83, pen.) - Gyaraki (5), Mălăescu (8). Arbitri: Gh. Balaj - Ş. Gherghina, T. Călin.

NERA BOZOVICI - METALUL BOCȘA 0-4.

Au marcat: Ciucur (1), Bercseny (73, 75), Olariu (85).

Au arbitrat: D. Vătafu - I. Ban, Gh. Tiulea.

MINERUL ORAVIȚA - MUNDUS CARANSEBEȘ 1-6.

Au marcat: Băcilă (24, pen.) - Costea (10, 32, 56, 81), Partenie (14), Verdeş (74).

Arbitri: D. Mihalcea - F. Biriş, P. Gaspar.

METALUL OȚELUL ROȘU - MINERUL COZLA 7-0.

Au marcat: Păunescu (23), Dăbulescu (29), Vărzan (33, 58), Canea (47), Sularu (74), Brabilă (78).

Arbitri: Gh. Pârvu - V. Olar, D. Tuchiluş.

METALUL TOPLEȚ - MINERUL M. NOUĂ 1-1.

Au marcat: Jianu (12) - Stroia (44).

Au arbitrat: M. Medar - G. Chitucea, G. Surdan.

DUNĂREA M. NOUĂ - MIN. ANINA 9-0.

Au marcat: Orlean (6), Botea (18), Dumitru (43), R. Tarsoly (50, 60, 87), R. Marcu (57, pen.), N. Tarsoly (61, 76).

Arbitri: D. Micloşină - A. Dumitrică, M. Donța.

ALEX IZVERNARI

CLASAMENT

1. CAROMET	10	8	2	0	35- 4	26	+11
2. ARSENAL	10	7	2	1	29- 8	23	+8
3. OȚELU ROȘU	9	5	3	1	19- 6	18	+6
4. MUNDUS	10	5	3	2	17-12	18	+3
5. CFR C-SEBEȘ	9	5	2	2	36-17	17	+2
6. MINERUL MN	9	5	1	3	19- 8	16	+1
7. M.BOCȘA	9	4	3	2	18- 9	15	+3
8. MUNCITORUL	9	5	0	4	19-12	15	+3
9. TOPLEȚ	9	3	5	1	13- 8	14	+2
10. GLIMBOCA	9	3	2	4	14-19	11	-4
11. AS BOCȘA	9	3	1	5	26-25	10	-2
12. DUNĂREA MN	9	3	1	5	14-23	10	-5
13. COZLA	10	2	2	6	9-45	8	-7
14. ZĂVOI	10	2	1	7	9-25	7	-8
15. ORAVIȚA	10	1	3	6	9-21	6	-9
16. BOZOVICI	9	2	0	7	9-32	6	-9
17. ANINA	10	0	3	7	13-34	3	-12

ET. VIITOARE:

Et.11 - 10/11 octombrie: Anina - AS Bocșa; Arsenal - Oțelu Roșu; Bozovici - Oravița; Caromet - Dunărea M.N.; Cozla - Glimboca; ; Met. Bocșa - Topleț; Minerul M.N. - CFR C-sebeș; Zăvoi - Muncitorul. Mundus stă.

Și să fi vrut... / Caromet n-ar fi pierdut!

MUNCITORUL REŞIȚA - CAROMET CARANSEBEŞ 0-1 (0-0)

Zguduit de excluderea echipei **Inter Greoni** și de multiplele sancțiuni dictate de AJF, Campionatul Diviziei D - Caraș a programat în cadrul etapei a 10-a un veritabil derby al turului! Normal ne-am ațintit privirea spre meciul Muncitorul Reșița - Caromet Caransebeș... Cu gândul de-ai vedea la lucru pe veteranii reșițeni, Kapornay, Calofir, Gyuszi Zsizsik, sau pe tinerele speranțe Măruia și Cristian Cârjan. Dar și pe caransebeșenii Doran, Feneș și Lozici, componenții unei echipe cu gânduri de promovare.

Și ce deziluzie am trăit! Concluzia a fost unanimă! Muncitorul a făcut tot ce a putut ca să piardă meciul! Luându-și precauții pentru asta chiar înaintea începerii partidei și trimițându-l în teren pe Măruia în locul jucătorului trecut pe foaia de arbitraj... Sergiu Șobache! Despre cum a căutat jucătorul gazdelor cartonașul roșu (primit de altfel în minutul 30), despre cum au ripostat gazdele după ce s-au văzut conduse, despre ce a spus tribuna, n-are nici un rost să mai pomenim...

Mai interesante sunt părerile câtorva oameni de fotbal, perzenți la această "sinucidere" a Muncitorului... ● **VIOREL VESA** (Oravița): **"A fost mai mult o bătaie de joc! Un fel de <<Na-ți-o ție, dă-mi-o mie!>>";** ● **ADRIAN PONORAN** (președinte Arsenal Reșița): **"Meci aranjat! Trucat din start!";** ● **NICOLAE CHIRILĂ: "S-a văzut nu din tribună ci chiar de la Reșita din oraș!";** ● **EUGEN BĂLEANU** (vicepeședinte Minerul Modova Nouă): **"Blat curat! Noi ne retragem împreună cu Arsenal din campionatul D Caraș!";** ● **EMIL MARIAN** (Minerul Anina): **"A fost o parodie curată! Am vrut să văd și eu o pretendentă la promovare dar n-am avut ce vedea!"**În aceste condiții, de film ieftin, cu scenariști, regizori și foarte mulți figuranți, am considerat că e inutilă publicaera casetei meciului! De vreo cronică nici nu poate fi vorba! "Interesante" au rămas totuși declarațiile celor doi antrenori...

ILIE CIORTAN (Muncitorul): **"Meciul s-a rupt în minutul 30. Echipa Caromet, zic eu, știe ce vrea. Joacă fotbal."**

GAVRILĂ UȚIU (Caromet): **"N-am ce să spun despre joc. Joc plăcut..."**

PETRU FUCHS

D-TIMIŞ

AS Telecom - o nou promovată cu pretenții?

Remus Steop & Co. sunt beneficiarii remizei de la Jimbolia, "telefoniștii" preluând în premieră, fotoliul de lider, în detrimentul "aviatorilor" lui Neluțu Bungău. În plasa nou promovatei, la un pas, se află CSA-ul, condus de Florin Mierea, după perțioasa victorie la Timpuri Noi Giarmata, în timp ce Teremia Mare și-a trecut în cont întâiul succes în acest sezon.

AS AUTO TIMIŞOARA - UNIREA SÂNNICOLAU MARE 0-2

Au marcat: Balint (autogol), Cseh.

Arbitri: O. Trandu - T. Diaconu, A. Onica.

"S-a văzut lipsa de experiență la ăștia mici", sintetiza **Petre Vlătănescu**, la primul eșec cu noua sa echipă, evoluția tinerilor săi elevi, continuând: "**Mă așteptam ca Sânnicolau Mare să fie o formație mai serioasă, noi dominând în mare parte întâlnirea.**" Poate jocul echipei lui Miatov se va schimba odată cu apariția în teren a experimentatului Vlătănescu, care va primi probabil dezlegarea de la Electrica. Numai că Petre susține că nu este suficient de pregătit din punct de vedere fizic.

CELULOZĂ ŞI OŢEL - AS TABAC TEXTILA 2-2

Au marcat: G. Koller, Olasz - Perța (2).

Arbitri: T. Lajos - C. Avram, S. Caia.

Mihai Staici, la primul joc în postura de antrenor principal, după trecerea lui **Tică Gorduna** în funcția de director tehnic, n-a reușit un debut de trei puncte datorită reușitei masivului atacant Olasz care a egalat ostilitățí în ultimele secunde ale întâlnirii. Sfetescu, titularul postului de portar de la Tabac, s-a prezentat la arena din Mehala la ora 14.50, crezând că ora oficială a meciului este 16.00! **Pinto Vuscan**, tehnicianul gazdelor, susține că meciul a fost frumos, mai ales că s-a jucat bărbătește.

FC FROLA VARIAŞ - MĂNUŞARUL TIMIŞOARA 2-0

Au marcat: Capstrâmb, Cl. Iovănescu.

Arbitri: S. Altmayer - Gh. Nicola, D. Ionescu.

Coach-ul gazdelor, **Tavi Foale**, a răsuflat ușurat la finalul disputei, după ce tinerii săi băieți și-au trecut în cont a treia victorie în acest campionat. Team-ul lui **Andrei Horvath**, cu Porumb și Bulimar eliminați în acest meci, continuă să rămână fără punct acumulat și să dețină "lanterna roșie."

TIMPURI NOI GIARMATA - CSA TIMIŞOARA 1-3

Au marcat: Barbu - Butnărașu, Teglaș, Varga.

Arbitri: Z. Ciev - N. Grigorescu, I. Spătaru.

Venită după o victorie importantă, 2-1 la Sânnicolau Mare, gruparea lui **Costel Cireșan** a evoluat inexplicabil de modest, pentru unii (!), în actul secund al încleștării, când centralul Ciev a arătat trei "roșii" - Haba (55), Nicolae (58), respectiv Duma (53) - toate cu acoperire regulamentară. Gazdele au contestat valabilitatea golurilor vizitatorilor: ofsaid la reușitele lui Butnărașu și Varga, ultimul plecat dintr-o suspectă poziție de ofsaid, Grigorescu fiind prins oarecum pe picior greșit. La golul doi, marcator Teglaș, localnicii s-au oprit invocând un cot al lui Butnărașu asupra lui Paleacu, în urma unei lovituri de colț. La un moment dat, câțiva jucători ai gazdelor cu fața spre banca lor de rezerve, întrebau: **"Spuneți-ne și nouă dacă e ceva!"**

FC POLI II - FURNIRUL DETA 0-2

Au marcat: Juravle, Șt. Lörincz.

Arbitri; I. Buna - S. Chiorpec, V. Ciorogar.

O altă nou promovată care face o figură frumoasă în acest campionat este trupa lui **Cristian Solomon**, care are la activ doar un eșec și acela în fața liderului. Tânăra garnitură secundă a alb-violeților continuă seria prestațiilor modeste, nemaicunoscând gustul victoriei din etapa întâi, urmând să întâlnească în această etapă, într-un derby al subsolului, Mănușarul.

AS TEHNOMET - AGROCOM BEREGSĂU MARE 1-2

Au marcat: Cuibuș - Bungău (penalty), Brândescu.

Arbitri: R. Avram - N. Pleșa, O. Simianschi.

Când se credea că Tehnometul a intrat pe o curbă ascendentă, victorie "acasă" și egal în "deplasare" în ultimele două runde, a venit un alt picaj în compania unei formații cu rezultate contradictorii în ultimele etape. După acest insucces conducerea executivă a gazdelor a hotărât demiterea antrenorului **Gheorghe Stănescu.**

AS TELECOM TIMIŞOARA - VULTURII MONDIAL LUGOJ 3-1

Au marcat: David, Țerescu (2).

Arbitri: C. Făniță - E. Iercu, M. Boboc.

De fapt acest meci s-a încheiat odată cu primul fluier al centralului Făniță, după regulamentarele 15 minute de așteptare a vizitatorilor, care n-au mai venit. Dar stupoare. Oaspeții au ajuns totuși la terenul din Plopi, crezând că ora oficială a jocului este 16.00 și nu 15.00. Milos față de lugojeni, observatorul Laurențiu Grădinaru l-a înștiințat pe Dănuț Lața, boss-ul AJF Timiș, prin intermediul telefonului și în cele din urmă, contrar regulamentului, partida s-a desfășurat. Fără comentarii!!!

BANCOM BANATUL TEREMIA MARE - UNIREA PECIU NOU 3-1

Au marcat: Moșneag (2), Grad - Udrea (11 m.)

Eliminați: Ardelean - Ilie.

Arbitri: C. Dobrișan - M. Haneș, I. Juravle.

I-a venit rândul și grupării din Teremia Mare să schimbe cifra O din dreptul victoriilor cu **1**. Poate surprinzător pentru unii. Poate natural pentru alții, având în vedere pasa neagră prin care trece echipa din Peciu.

GOLGETERI: 8 goluri - **Apostol** (Șoimii); 7 goluri - **Varga** (CSA), **Tudor** (Sânnicolau Mare).

ALIN RADOVAN

CLASAMENT

1. TELECOM	9	6	3	0	17-5	21	+6
2. CSA TMŞ.	9	6	2	1	25-3	20	+8
3. ŞOIMII	9	5	4	0	21-7	19	+4
4. DETA	9	5	3	1	18-8	18	+3
5. JIMBOLIA	9	4	5	0	24-9	17	+2
6. TABAC	9	4	4	1	22-13	16	+4
7. SÂNNICOL.	9	4	3	2	24-13	15	+3
8. GIARMATA	9	5	0	4	16-18	15	+3
9. AUTO	9	4	2	3	13-11	14	+2
10. AGROCOM	9	4	1	4	25-21	13	+1
11. MONDIAL	9	3	4	2	13-12	13	-2
12. CELULOZA	9	3	2	4	15-18	11	-1
13. PECIU	9	3	1	5	13-16	10	-2
14. FROLA VARIAS	9	3	0	6	9-21	9	-6
15. POLI II	9	1	2	6	10-30	5	-10
16. TEHNOMET	9	1	1	7	7-15	4	-11
17. TEREMIA	9	1	1	7	9-34	4	-8
18. MĂNUŞARUL	9	0	0	9	3-30	0	-15

ET. VIITOARE:

Et. 10 – 9/11 octombrie: Agrocom – Sânnicolau; CSA Tmș. – Auto; Deta – Jimbolia; Mondial – Frola Variaș; Mănușarul – Poli; Peciu – Giarmata; Tabac – Teremia; Tehnomet – Telecom; Șoimii – Celuloză și Oțel.

Cu "minimercato", revine şi juniorul

Începută ieri, perioada de "minimercato" se va încheia mâine pentru formațiile din eșalonul patru timișean, programată în avans față de perioada de transferări din primele trei ligi, care va avea loc la începutul lunii noiembrie. Totodată, începând cu următoarea rundă din "D"-Timiș, echipele ce compun această serie vor fi obligate să alinieze un junior în formula de start, acesta putând fi înlocuit încă de la prima oprire a jocului. Decizia utilizării unui junior ca titular a fost luată înaintea startului campionatului, la reunirea Biroului Județean de fotbal cu reprezentanții celor 18 competitoare.

Pâncota pierde jucători

Mai mulți fotbaliști de la Șoimii Pâncota 2000 doresc să părăsească echipa și să se transfere în "minimercato"-ul programat de AJF Arad între 5 și 8 octombrie. Astfel **Laci Ivan** va pleca la Cermei, unde nu este exclus să "aterizeze" și **Cuedan**, care mai are ofertă și de la Socodor. **Ianoș** este în tratative avansate cu Frontiera Curtici, la fel ca ți "taximetristul" **Darius Poenaru,** care, însă, n-a evoluat nicăieri în acest campionat.

Duel nedecis al ex-divizionarilor A

Cu prilejul derby-ului dintre CFR Caransebeș și Arsenal Reșița, pe teren s-au aflat față în față două perechi de foști divizionari A. **Ioan Marcu - Grigore Balea** la gazde, respectiv **Marcu Florescu - Sebastian Bica**, rezultatul de 1-1 nemulțumind ambele combatante, nemulțumire amplificată și de aflarea rezultatului Muncitorul - Caromet, 0-1. Deși centralul Dorinel Iacob a acordat nouă "galbene" și trei "roșii", meciul a fost fără incidente, "gugulanii" impunându-se la ambele categorii de cartonașe, cu 6-3, respectiv 2-1.

Tupolev în căutarea unui stăpân pentru puiul lui Tasha

De remiza obținută de Șoimii la Jimbolia s-a bucurat și **Dan Crișan,** un ex-conducător al "aviatorilor", care , pe lângă vizionarea propriu-zisă a meciului, mai avea de îndeplinit o misiune. Aceea de a găsi un stăpân pentru puiul celebrei cățelușe Tasha, rasa Pudel. Se pare că cel vizat în achiziționarea frumosului patruped este polistul **Marcel Băban**, care, alături de Ilie Rotariu, urmărea cu sufletul la gură deznodământul derby-ului.

GURĂ CASCĂ

La Vladimirescu nu sunt locuri de muncă

Flavius Domide, antrenorul echipei AS Vladimirescu, ar fi dorit să-și întărească echipa, dar jucătorii pe care i-a contactat n-au bătut palma, deoarece nu li s-a oferit un loc de muncă. Cum nici Domide nu este angajat al formației patronate de **Ioan Petrică**, cererile fotbaliștilor respectivi n-aveau cum să fie soluționate.

Juniorul privilegiat de...minge

Este arhicunoscută aberanta hotărâre a FRF, privind obligativitatea începerii jocului cu un junior. Dar cum se aplică această decizie la Muncitorul Reșița este de neînțeles. Având lovitura de începere, atacantul echipei Muncitorul șutează cu sete balonul direct în aut. Astfel , în secunda **unu** (!!!), juniorul **Paul Pinces** a fost înlocuit cu Cârstea, cel care a primit apoi un cartonaș roșu. Oare ce s-o fi petrecut în sufletul copilului care n-a apucat nici măcar să atingă mingea. Propunem ca pe viitor el să dea...lovitura de începere, cu aceiași sarcină precisă: aut de margine!

De lucru pentru Comisia de disciplină

Romeo Malac, arbitrul de centru al partidei din Campionatul Județean Ciacova - Bayern Timișoara, a fost scuipat și agresat fizic la finalul jocului, de unii spectatori și jucători ai gazdelor. Printre fotbaliștii "pugiliști" care l-au bătut pe Malac, s-a aflat și **Velici**, cel care a fost suspendat pe viață din activitatea competițională, în urmă cu câțiva ani. Salvarea lui Malac a venit, ciudat, de la un jucător localnic, **Schipor**, care l-a ajutat pe arbitru să ajungă la vestiar, acolo unde a consemnat în raportul de arbitraj cele întâmplate.Dar cum nici un rău nu vine singur, cavalerul fluierului a constatat, cu stupoare, că autoturismul personal i-a fost zgâriat de aceiași indivizi, mai bine zis huligani. Astăzi, Comisia de disciplină a Campionatului Județean va analiza cele întâmplate duminică la Ciacova, luând măsurile ce se impun.

Aerul, singurul lucru... curat

Deși erau destule talente care puteau fi urmărite, chiar Sdrobiș, antrenorul CSMR-ului, vorbise într-o emisiune televizată de perspectivele lui Doran și Cr. Cârjan, a surprins lipsa de la derby-ul Muncitorul - Caromet a vreunui reprezentant al divizionarei A. Dar poate la CSMR se știa ceva... Alții însă, au urmărit meciul de sus... Aflat într-o zonă care mai degrabă aduce a pădure, terenul echipei Muncitorul a fost dotat cu vreo 15 scaune tip "scoică", în culorile roș-negre. Plasate pe un deal înălțat, chiar deasupra liniei de margine, locurile din micuța tribună îți creează impresia că te afli într-o stațiune balneo-climaterică. De aici și aprecierea unui spectator exprimată în minutul 1: **"Mai degrabă aici vezi un fotbal frumos, decât la Metalul** (vechea denumire a CSMR) **și respiri un aer curat"**. După câteva minute, văzând desfășurarea partidei, impresia celui amintit s-a schimbat radical, nu și în ceea ce privește singurul lucru curat de la acel meci: AERUL!

CHILLY WILLY

Crișanov iartă Jimbolia!

FC JIMBOLIA - ȘOIMII TIMIȘOARA 1-1 (1-1)

Stadion "Jimbolia", teren satisfăcător, timp închis, spectatori 300.
Arbitri: I. Mureşan - I. Flonta, G. Stoicovici.
Observator: Cornel Bălănescu.
Cartonaşe galbene: Mara, Marişescu, Andreaş, Tărnăuceanu, Simedru - Mita, Fl.Parlea, P.Parlea.
JIMBOLIA: KĂLUŞERU (cpt) - Andreaş - Mara, Forgaci, POPESCU - Tărnăuceanu (46, Olaru), MARIŞESCU (69, Ilina), Simedru, Fâşie - I. Chioibaş, Căluşer.
Antrenor: Octavian Popescu. Pe bancă: Amariţei - Bura, Safta, Fl. Chioibaş, Mihăilescu.
ŞOIMII: MICŞA - Draghici - MITA, STĂNESCU, Vaida (33, Nedin) - Duleanţu (86, Leoveanu), P.PARLEA (cpt), Rădoi, Fl.Parlea (89, Jigăreanu) - CRIŞANOV, APOSTOL.
Antrenor: Neluţu Bungău. Pe bancă: Fruşa - Boiangiu, Bodochi.
Au marcat: 0-1 APOSTOL (min.5), cu piciorul stâng, şiret exterior, de la 5 metri, după o centrare la colţul scurt a lui Crişanov, în urma unei angajări în tuşă a lui Mita; 1-1 POPESCU (min.26), din lovitură liberă de la 25 de metri, pe mijlocul porţii, goolkeper-ul vizitatorilor Micşa alunecând în momentul plonjonului.
Jucătorul meciului: CRIŞANOV.

Cu toate că a cedat șefia clasamentului, după numai o etapă de supremație, "aviatorii" au rămas invincibili și după vizita făcută unei pretendente la promovare. ■ Deși au creat un permanent pericol în defensiva jimboleană, prin activul cuplu de atac Crișanov - Apostol, elevii lui Neluțu Bungău au ratat exasperant pe contraatac, în unele situații opunându-se cu succes și experimentatul Kălușeru. Gazdele, impulsionate în permanență de Popescu, care a trecut în linia mediană după ce a început ca fundaş stânga, au dominat mai mult, însă acțiunile lor s-au izbit de o defensivă solidă și de un portar ce și-a recuperat din păcatele golului încasat prea ușor. ■ Ultimul act al încleștării a avut, în mare, aceleași coordonate ca întâiul mitan, cu specificația că Crișanov a irosit trei, patru situații clare de gol, spre... ușurarea fanilor locali. Și dacă ratangiul meciului, Crișanov, a "ajutat" Jimbolia în remiza finală, despre Kălușeru &co putem spune că, deși au asaltat în unele momente buturile adverse, n-au avut clarviziunea necesară obținerii unei victorii. ■ Șoimii și-au trecut în palmares primul draw extern, după o serie de trei meciuri în care au acumulat maxim de puncte pe terenurile adverse, în timp ce Jimbolia este la al doilea rezultat de egalitate în faza propriilor susținători, după un alt 1-1, în etapa a cincea, cu Unirea Sânnicolau Mare.

OCTAVIAN POPESCU: **"Nu pot să-mi dau seama de ce lucrurile decurg anormal în ultima perioadă în cadrul echipei. Am avut mare încredere în unii jucători, dar acum, se pare că m-am înșelat în privința lor. Poate renunț la câtiva dintre ei."**

NELUȚU BUNGĂU: **"Cred că a fost cel mai frumos meci din campionat. Partida a fost echilibrată, dar după numărul de ocazii de gol puteam învinge lejer și de aceea sunt nemulțumit de rezultat. Oricum îi felicit pe băieți, pentru dăruirea exemplară de care au dat dovadă în teren.**

ALIN RADOVAN

D-HUNEDOARA

Draw-ul lui Sas

Ambele combatante şi-au adus contribuția din plin a spectaculozitatea partidei, oaspeții, care au ratat sezonul trecut locul întâi în detrimentul Aurului Brad, începând mai hotărât meciul şi datorită evoluției bune a căpitanului Voicu, un excelent coordonator, chiar la 41 de ani! ● În repriza a doua, ambele echipe au căutat desprinderea, ultimele 5 minute fiind dominate autoritar de vizitatori, care au atacat şi cu fundaşii, dar portarul hunedorenilor a fost în zi mare. ● În minutul 32, antrenorul gazdelor a fost trimis în tribună, pentru proteste la adresa centralului, în timp ce spectatorii, puțini la număr, nu păreau conectați la joc, de vreme ce analizau slaba evoluție a Corvinului, în partida cu FC Bihor.

PAVEL HORVAT: **"Nu pot să nu fiu mulțumit de rezultat, în condițiile în care am evoluat cu cinci juniori în teren".**

VIOREL FRĂȚILĂ: **"Dacă anul trecut ne-am bătut pentru locul întâi, acum de-abia supravieţuim. Acum ne târâm să trăim, mai ales că nici liderul de sindicat, Romeo Beja, nu ne mai ajută".**

În deschidere, în partida de juniori **Constructorul Hunedoara - FC Paroşeni 1-5 (1-3).** Au marcat: Crozoni - Agache (2), Csordas, Ad. Lăcătuş, Botezatu.

VIOREL NICULA

CONSTRUCTORUL HUNEDOARA - FC PARŞENI 1-1 (1-1)

Stadion "Constructorul", teren moale, timp înnourat, spectatori 100
Arbitri: Cl. Suciu (Deva) - T. Nistor (Simeria), Cl. Durlescu (Călan).
Observator: Paul Marincău (Deva).
Cartonaşe galbene: Zbenghea (2) - Andriuşca.
Cartonaş roşu: Zbenghea (min. 87).
CONSTRUCTORUL: SAS - Major - Zbenghea, Ureche, Bacali - Roşu, IFTINA, NANU - Borza (67, Arsene), Spătaru (cpt), ROMEGHIA.
Antrenor: Pavel Horvat. Pe bancă: Szabo - M. Dubinciuc, Darie, R. Gălan.
PAROŞENI: Mârşava - HLUŞMANIUC - Ghirău, Fage - Toth, Crețu, Andruşca (85, Turea), Voicu (cpt) - BANC, Epure, Damian.
Antrenor: Viorel Frățilă. Pe bancă: S. Frățilă - Kermer, Csipai, Ambruş.
Au marcat: 0-1 HLUŞMANIUC (min. 30), cu capul, din 9 metri, în urma unei lovituri de colț executate de Voicu; 1-1 ROMEGHINA (min. 41), cu un şut de la 14 metri sub transversală).
Jucătorul meciului: SAS.

CELELALTE REZULTATE ALE ETAPEI A 8-A:

Minerul Aninoasa - Parângul Lonea 1-2, Minerul Bărbăteni - Olimpia Ghelari 4-2, Aliman Brad - Dacia Orăştie 1-3, Victoria Călan - Minerul Teliuc 1-1. CFR Simeria şi **Minerul Criscior** au stat.

CLASAMENT

1. ORĂŞTIE	6	5	0	1	14-3	15	+9
2. LONEA	6	5	0	1	12-3	15	+9
3. CĂLAN	7	4	2	1	18-3	14	+2
4. BĂRBĂTENI	8	4	1	3	8-13	13	+1
5. SIMERIA	6	4	0	2	18-6	12	0
6. PAROŞENI	7	3	2	2	10-6	11	+2
7. ANINOASA	8	3	1	4	8-8	10	-2
8. GHELARI	6	2	1	3	10-11	7	-2
9. ALIMAN BRAD	7	2	1	4	5-22	7	-5
10. TELIUC	7	1	3	3	6-9	6	-6
11. CONSTR.	6	1	1	4	6-16	4	-5
12. CRISCIOR	6	0	0	6	3-18	0	-9

ET. VIITOARE: Et. 9 - 9/11 octombrie: Criscior - Aninoasa; Ghelari - CIF Brad; Lonea - Bărbăteni; Orăștie - Călan; Paroșeni - Simeria; Teliuc - Constructorul.

DIALOGURI INERENTE

MARIUS POPESCU

"Numai un tembel își sapă groapa sub propriile picioare!"

Sincer, după tot ce se întâmplă în acest campionat la Reșița, eram aproape convins că președintele clubului, Marius Popescu, va refuza orice discuție cu presa. Dar, totuși, am butonat numărul "mobilului" său... Și, dl. Popescu, deși evident bulversat de rezultatele CSM-ului de până acum, a acceptat un dialog dus la limita sincerității, pe care i-am solicitat-o în numele unei amiciții dobândite de mult, lăsând la o parte micile... mari diferende de opinie, între Fotbal Vest și conducerea "rosso-nerilor', născute mai degrabă din trăirea la "puls 200" pentru (acum) clubul fanion al vestului țării. De aceea, înaintea "stenogramei" dialogului telefonic pe care l-am avut duminică noaptea, țin să-i mulțumesc d-lui Popescu pentru disponibilitatea și... franchețea sa!

* * *

Rep.: **Marius, hai să începem să dialogăm de pe o bază de discuție pe care să o impun eu! Noi, "Fotbal vest", am fost cam nedumeriți acum un an și jumătate, când, conducerea CSM-ului, după promovare, n-a găsit un limbaj comun cu antrenorul care a realizat promovarea, Victor Roșca! Mai departe... Am avut apoi o discuție, în aceeași vară, la Timișoara, după un amical cu UMT-ul. Atunci - și la această discuție au asistat Luci Voinescu și Robby Benczik - ți-am spus, apropo de aducerea lui Sdrobiș, că "v-ați luat beleaua pe cap". Toți ați râs!**

M.P.: În discuția pe care o avem nu vreau să fac nici o referire la Sdrobiș!

REP.: **Eu mă refer la Sdrobiș! Atunci ați râs, deci! Pe bună dreptate, dacă ne gândim că Reșița a avut un parcurs extraordinar în tur! A urmat apoi plecarea lui, după care, toți, dar TOȚI din Reșița, de la măturător la președinte de club, au spus că Sdrobiș a plecat ca un laș! Și, culmea, Sdrobiș a revenit într-un moment în care Reșița își căuta din nou identitatea... Urmează, după acest preambul, prima întrebare. Este adevărat că ai avut rezerve la revenirea lui Sdrobiș, sau nu vrei să-mi răspunzi?**

M.P.: Sigur că am avut rezerve. Și asta n-am ascuns-o niciodată! Am avut rezerve la revenirea lui Sdrobiș pentru că a plecat de la Reșița când nu trebuia să plece! Asta a fost singura rezervă...De fapt nu singura, ci pentru că a plecat de la Baia Mare în aceleași condiții. Asta nu înseamnă că am ceva personal împotriva lui Sdrobiș...

Rep.: **Hai să o luăm altfel. A existat între tine și liderul de sindicat, Iancu Muhu un conflict, sau, să nu fiu dur, un diferent apropo de aducerea lui Sdrobiș! Asta nu mai e întrebare, e afirmație...**

M.P.: Nu un diferend, ci o discuție, atunci când Iancu a cerut readucerea lui Sdrobiș după etapa a II-a.

Rep.: **Considerai atunci că trebuie schimbat antrenorul, sau nu?**

M.P.: După două etape, nu! Dar după acel 0-5, din etapa a III-a, de la Onești, am fost de acord că este imperios necesar să-l schimbăm pe Silviu Stănescu.

Rep.: **Deci unde a fost diferendul între tine și Iancu Muhu? Din câte știu ai avut "un alt nume"...**

M.P.: Au fost mai multe nume în joc. Nu vreau să mă axez pe un singur nume, să nu fiu crezut că am vrut să aduc o anume persoană...

Rep.: **Am înțeles, sau așa cred... Dar Iancu Muhu a declarat sâmbătă, la stadion, după jocul cu Ceahlăul, că a lipsit două săptămâni de la club și în acest timp o parte din conducere și o parte din jucători au "lucrat" la echipă! Cum ți se pare această declarație?**

M.P.: Această declarație este foarte gravă! Și în Consiliul de administrație voi ridica această problemă! După o asemenea declarație atât de gravă, dl. Muhu ar trebui să dea nume! Să ne spună jucătorii și antrenorii ce au simțit în această perioadă de două săptămâni în care dl. Muhu a lipsit! În această perioadă de două săptămâni, conducerea executivă a asigurat toate condițiile necesare unei bune pregătiri...

Rep.: **Asta cu toate condițiile, sună a slogan...**

M.P.: Ni s-a cerut tot posibilul și, deseori, imposibilul, dar le-am asigurat orice...Deci această afirmație n-are nici un suport!

Rep.: **Ar fi ca și când v-ați săpa singuri groapa?**

M.P.: În primul rând, conducătorii și antrenorii suntem cei care răspundem de rezultatele echipei! Numai un tembel, un nebun, și-ar săpa groapa sub picioare! Ca să cadă în ea? Probabil că e o afirmație făcută la ...sau o manipulare... Dar nu pricep încotro bate!

Rep.: **Ce este surprinzător!? Ai promovat cu echipa ca președinte! Ai avut un an bun ca președinte! Și acum o parte din suporteri te contestă! De ce oare?**

M.P.: E vorba de un grup izolat de 50-70 de persoane, care sunt manipulați! De fapt îi și știu...

Rep.: **Îi știi!?! Nu asta contează! Contează de cine sunt manipulați!**

M.P.: Nu pot să fac o afirmație la o anume persoană! Nu încă! Am, însă, date despre o anume persoană, dar trebuie să le verific. Certamente, două persoane din acel grup mi-au zgâriat mașina, sunt identificate de poliție...Îi voi chema în judecată, să-mi repare mașina. Este însă foarte interesant că acel mic grup a scandat: **"Sdrobiș, Sdrobiș!"** și a cerut demiterea mea... E interesant...E interesant, pentru că nu cred că sunt eu factorul important la evoluția echipei din teren!

Rep.: **Ești important! Faci parte din tripleta importantă: Conducere executivă - conducere tehnică - jucători!**

M.P.: De aici e o distanță mare până la scandarea numelui lui Sdrobiș, până la cuvintele triviale la adresa mea! În chintesența unui joc în care am pierdut două puncte după două greșeli individuale ale lui Căprariu, jucător despre care Sdrobiș a afirmat că numai pe el nu-l poate acuza de ceva!

Rep.: **Revenim tot la ce n-ai dorit! De ce suporterii reșițeni au impresia că ești împotriva lui Sdrobiș?**

M.P.: Nu suporterii! Nu suporterii! La stadion vin 7-8 mii de spectatori! E vorba de un grup restrâns de oameni!

Rep.: **Un grup despre care nu vrei să spui de cine sunt manipulați!**

M.P.: Îți voi spune altcândva! La momentul potrivit...

Rep.: **Buunn! Să luăm, cum spui, cealaltă parte! Un spectator, după meciul cu Ceahlăul, a venit și te-a întrebat:** *"Dl. Popescu, când veți pune odată piciorul în prag, să faceți ordine la acest club?"* **La care tu ai răspuns:** *"Nu mai sunt eu în măsură să fac ordine, pentru că îmi dau demisia!"*

M.P.: Sigur că există o foarte mare parte dintre suporterii noștri care au rămas după meci, care mi-au cerut acest lucru și m-au rugat să nu fac acest pas...

Rep.: **Adică să nu-ți dai demisia...**

M.P.: Da.

Rep.: **Și ce urmează?**

M.P.: Profesorul Sdrobiș a învoit echipa până marți după amiază și a plecat acasă la Suceava. Așa că am considerat că e oportun ca la ședința Consiliului de administrație să participe și lotul de jucători. Deci toate discuțiile vor avea loc marți după masă. Sper să fie o analiză detaliată a tot ce se întâmplă...

Rep.: **Dar președintele Marius Popescu ce crede că se întâmplă?**

M.P.: Îmi voi da seama ce se întâmplă după această analiză...

Rep.: **Eu vorbesc serios! Sigur că nu era imperios necesar, deși mulți ne-am fi dorit-o, ca Reșița să termine tot pe 7! Dar acum stă la retrogradare! Ceva se întâmplă!**

M.P.: Atâta timp cât sunt frământări interne, nu știu.

Rep.: **Ce înseamnă frământări interne?**

M.P.: Se lucrează, un pic, subteran.

Rep.: **Îți mai "dau un zvon"! Că doar asta-i menirea noastră! Se vorbește în Reșița că...mi-e nu știu cum...**

M.P.: Spune direct!

Rep.: **Ei bine, se vorbește că vrei să-l dai jos pe Sdrobiș ca să-l pui pe... Roșca!**

M.P.: M-au întrebat mulți! Dar e aberant! Păi eu sunt cu Sdrobiș în aceiași barcă, pe marginea prăpastiei, cum să dezumflu barca? Asta e doar gândirea bolnavă a anumitor oameni!

Rep.: **Și acum, întrebarea mea, și nu a suporterilor. Nu regreți că nu ai ajuns la un numitor comun cu Roșca, atunci, după promovare?**

M.P.: Regretele sunt tardive!

DUKI POPOVICI

PLICUL CU SURPRIZE

■ **GHEORGHE DRĂGHIA - TIMIȘOARA:** Incitante scrisorile dvs., deci aștept continuarea promisă. Mulțumim că ne-ați înțeles atitudinea. Evidența ținută de dvs. corespunde în totalitate, cu cea existentă la noi, deci după 9 taloane totalizați 55 de puncte

■ **TUDOR CANAT - REȘIȚA**: Tânăra vedetă de la Internazionale Milano, Nicola Ventolá, s-a născut la 24 mai la Bari. A evoluat la echipa locală în totate categoriile de tineret, iar la doar 17 ani a debutat în prima echipă, într-un moment în care Bari evolua în prima ligă. Un transfer surpriză s-ar putea spune, din moment ce Inter a plătit pentru el 23 de miliarde de lire, adică tot atât cât a plătit Milan pentru Bierhoff. Cât de repede va ajunge el un titular cert la Inter este destul de greu de spus din moment ce are ca și contracandidați pe post nume ca Robby Baggio, Zamorano sau Ronaldo.

■ **CRISTIAN - TIMIȘOARA:** În partea a doua a răspunsului la scrisoarea ta, îți prezint situația echipei tale favorite Steaua, în cupele europene după 1990. Cu mențiunea că în edițiile '90-'91 și '92-'93 a evoluat în Cupa Cupelor, în '91-'92 în Cupa UEFA, iar din ediția '93-'94 doar în Cupa Campionilor și că primul rezultat înscris este întotdeauna cel înregistrat pe teren propriu, iată și adversarii și scorurile: **'90-'91** cu **Glentoran Belfast** 5-0 și 1-1; cu **Montpelier** 0-3 și 0-5; în **'91-'92** cu **Anorthosis Famagusta** 2-2 și 2-1; cu **Sporting Gijon** 1-0 și 2-2; cu **Genoa** 0-1 și 0-1; în **'92-'93** cu **Bohemians Dublin** 4-0 și 0-0; cu **Aarhus** 2-1 și 2-3; cu **Antwerp** 1-1 și 0-0; în **'93-'94** cu **Croația Zagreb** 1-2 și 3-2; cu **Monaco** 1-0 și 1-4; în **'94-'95** cu **Servette Geneva** 4-1 și 1-1; cu **Anderlecht** 1-1 și 0-0; cu **Hajduk** 1-1 și 1-2; cu **Benfica** 1-1 și 1-2; în **'95-'96** cu **S.V. Salzburg** 1-0 și 0-0; cu **Glasgow Rangers** 1-0 și 1-1; cu **Juventus** 0-0 și 0-3; cu **Borussia Dortmund** 0-0 și 0-1; în **'96-'97** cu **F.C. Bruges** 3-0 și 2-2; cu **Atletico Madrid** 1-1 și 0-4; cu **Borussia Dortmund** 0-3 și 3-5; cu **Widzew Lodz** 1-0 și 0-2.

● **De vânzare fulare Commando Viola. Tel. 056-150.815.**

INFO CHIBIȚ

PAL ROBERT - TIMIȘOARA: Motivul pentru care nu v-ați regăsit numele printre cei cu 8 rezultate corecte este foarte simplu. În numărul de săptămâna trecută au fost prezentate rezultatele concursului CHIBIȚ 8, etapă în care ați realizat 4 puncte. În acest număr al Fotbal Vest-ului sunt prezentate rezultatele CHIBIȚ 9, în care dvs. ați punctat într-adevăr cu 8 puncte, prea puține însă pentru a intra în urna tragerii la sorți. Faptul pe care nu l-ați observat încă, este că prezentăm rezultatele întotdeauna cu un decalaj de o săptămână. Plicurile expediate joi ne parvin la redacție luni sau chiar marți, deci este imposibil de verificat și prezentat rezultatele în numărul de marți, imediat după etapă. Sper că situația este lămurită și pentru alți concurenți care ne-au interpelat pentru aceeași problemă. După 9 etape totalizați 52 de puncte. Vă lipsește talonul 4. ● **DĂNUȚ COȘEREANU - JIMBOLIA**: După concursul CHIBIȚ 9 sunteți foarte bine plasat cu 58 de puncte. Nu vă lipsește nici un talon. ● **CRISTIAN MOȘOARCĂ - TIMIȘOARA**: Am primit 8 din cele 9 taloane verificate până acum, lipsește talonul 3 și ați adunat 51 de puncte. ● **ȘTEFAN SPIR - ARAD**: Am primit și talonul 9 pe care ați reușit 8 rezultate corecte. Până acum totalizați 24 de puncte. ● **MARIUS GROZAV - TIMIȘOARA**: Sigur că dvs. vă cunoașteți deja situația după concursul cu numărul 10, dar noi publicăm acum rezultatele doar de după etapa a noua, din moment ce mai primim și azi (marți) taloane cu concursul CHIBIȚ 10, expediate din localități mai îndepărtate de Timișoara. Deci după 9 runde totalizați 30 de puncte. N-au ajuns la noi taloanele 1,2 și 6. ● **IONEL PRALEA - ARAD**: Figurați în evidența noastră cu toate cele 9 taloane valide și totalizați 55 de puncte. ● **IONEL ANDREI - CARANSEBEȘ**: Să nu credeți că este vreo intenție de a ocoli echipele din Caransebeș de pe taloanele CHIBIȚ-ului, dar, evoluând în liga a IV-a ajung mai greu la rând. Pe talonul 8 ați realizat 7 puncte, iar după 9 runde totalizați 39. ● **IOAN LOBODĂ - TIMIȘOARA**: Din primele 9 taloane nu vă lipsește nici unul și ați acumulat 57 de puncte. ● **GABRIEL STAN - TIMIȘOARA:** Mulțumim pentru felicitări și puteți fi sigur că și noi ne dorim derby-urile de care aminteați. În concursul CHIBIȚ ați punctat în toate cele 9 etape de până acum și ați reușit 58 de puncte. ● **OVIDIU LUPEAN - TIMIȘOARA**: Dacă dorința obținerii primelor trei puncte externe pentru Poli vi s-a îndeplinit duminică, cele 50 de puncte adunate după 9 etape de CHIBIȚ, vă plasează în plutonul fruntaș cu șanse la premiile finale. Lipsește talonul cu numărul 2. Mulțumim pentru gândurile frumoase la adresa Fotbal Vest. ● **RECH LUDOVIC - SIMERIA**: Pe talonul 9 ați realizat 7 rezultate corecte.

IVAN DE LA PANĂ

P.S.: Aștept scrisorile dvs. la C.P. 490, O.P. 3, Timișoara 1900.

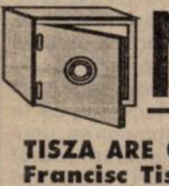

Nu-i vestiaru' seif de bancă

TISZA ARE CONTRACT CU UTA !

Francisc Tisza are, în sfârşit, contract cu UTA! Asta după ce se află pe banca suferințelor alb-roşilor de la începutul acestui an! Oricum, mai bine mai târziu decât niciodată. Agentul nostru a aflat din spusele ofițerului de presă al arădenilor că Tisza a semnat pe perioada 1 iulie 1998 - 1 iulie 2000! Din păcate însă, la secundul **Mihai Jivan** nu s-a gândit nimeni. Sau poate de **Mișu** este nevoie doar la conferințele organizate după jocuri în care "Bătrâna Doamnă" nu obține rezultate prea favorabile...

FRUNZĂ AȘTEAPTĂ ACUM CADOUL LUI BABAN

Lui **Marcel Băban** nu i-a plăcut echipamentul coechipierului său **Călin Frunză**, cu care acesta s-a prezentat pe gazon la partida ASA Tg. Mureş - Poli. Şi atunci vârful alb-violeților i-a promis lui **Călin** că-i va face cadou o pereche de pantaloni de trening în cazul în care nu va lua gol în jocul cu **Pâslaru & Co.**, iar în cazul în care studenții vor obține chiar cele 3 puncte, atunci îi va oferi şi un tricou competent. Până la urmă, totul a ieşit bine şi **Frunză** a fost extrem de bucuros. Agentul nostru s-a întrebat dacă nu cumva portarul Politehnicii a fost mai entuziasmat de cele promise de colegul său decât de succesul în sine. Aşadar, trebuie să ne aşteptăm ca îngerul păzitor al buturilor timişorenilor să apară cât de curând într-un echipament superelegant!

TUR DE FORȚĂ PENTRU VICEPRIMARUL RESITEI

Este evident că jocul CSM Reşița - Ceahlăul Piatra Neamț a suscitat un interes deosebit. Mărturie în acest sens stă şi turul de forță al viceprimarului Reşiței, **Gheorghe Sârbu**, care s-a grăbit să ajungă la ora prânzului în Valea Domanului, venind de la Caransebeş, unde în cursul dimineții a participat la inaugurarea Şcolii de popi din localitate. Din nefericire, efortul nu a fost răsplătit aşa cum se cuvine, de elevii lui **Ioan Sdrobiș**.

PASINI NU RENUNȚĂ LA UTA !

Roberto Pasini a sosit din nou la Arad, şoptindu-i unui agent de-al nostru, deghizat în vânzător de pizza, că nu se dă bătut şi că doreşte să revină în fotoliul de preşedinte al clubului-fanion din oraşul de pe Mureş, de unde consideră că a fost destituit ilegal. În legătură cu această demitere, **Pasini** a precizat că va avea proces în luna martie a anului viitor, proces la care va fi apărat de avocatul **Siloiu Rațiu**. **Pasini**, care a declarat că **"peste 6 luni UTA va fi iar în dificultate"**, a evitat să pronunțe numele lui **Angelo Gandolfi**, numindu-l pe acesta doar **"omul din Parma"**! În această săptămână, în Italia, se va naşte o societate comercială care va fi înregistrată apoi şi la Arad şi cu care **Pasini** speră că va sprijini echipa UTA, atunci când actualii conducători se vor da la o parte!

DIANU NU MAI ESTE DE ACORD CU POSTURA DE REZERVA

Ciprian Dianu este hotărât să plece de la CSM Reşița! De la sosirea acestuia în Valea Domanului, în această vară, n-a fost titular decât în partida cu Rapid, după care n-a mai intrat în schema tehnicianului **Sdrobiș**. Sâmbătă, la meciul cu Ceahlăul, a fost prezent la Reşița şi tatăl lui **Ciprian**, fost fotbalist la FC Bihor şi CSMR. Preşedintele **Marius Popescu** nu este însă prea încântat de ideea lui **Dianu** de-a se transfera la o altă grupare, considerând că şi aşa a pierdut deja câțiva jucători printre care şi pe mijlocaşul **Daniel Huza**, care nici el nu şi-a găsit locul în formația rosso-nerilor, încercându-şi acum norocul în altă parte.

INSPIRATIA DEZARMANTĂ A DOCTORULUI LUI POLI

Scriam în numărul trecut al săptămânalului nostru că doctorul lui Poli, **Teymoor Ahmadi**. a ghicit rezultatul final al jocului dintre alb-violeți şi Corvinul Hunedoara (scor 5-0). Ei bine, şi la Târgu Mureş iranianul s-a dovedit a fi la fel de inspirat, pronosticând înaintea confruntării că timişorenii se vor impune cu 1-0! După meci, **Teymoor** a fost mai fericit decât după succesul Iranului în fața Statelor Unite, la Coupe du Monde.

LA ARAD S-A PRONUNTAT CUVÂNTUL PROMOVARE!

De la începutul acestui sezon competițional, conducătorii UTA-ei au spus în repetate rânduri că obiectivul echipei este formarea unei trupe competitive, care să practice un joc plăcut ochiului şi că promovarea va fi forțată doar peste 2-3 ani. Dar iată că la conferința de presă dinaintea meciului cu Unirea Alba Iulia, diriguitorii "Bătrânei Doamne" au declarat că nu s-ar da la o parte dacă acest obiectiv ar putea fi realizat mai repede decât se prevăzuse, dând astfel de înțeles, chiar cu o jumătate de gură, că UTA s-a înscris oficial în cursa revenirii în primul eşalon al fotbalului românesc. Nouă nu ne rămâne decât să le urăm baftă alb-roşilor!

AGENTURA

SERIA 9 Lugojenii sparg gheața la Reșița

GLORIA REȘIȚA - CSȘ LUGOJ 0-1 (0-1)

A marcat Răducanu.

DAFIN DANCIU (antrenor CSȘ): **"Am luat măsuri severe și rezultatul s-a văzut. Le-am spus jucătorilor că fotbalul nu este obligatoriu și cred că i-am pus puțin pe gânduri. Pe David l-am suspendat temporar și mai sunt încă trei «pe tun».**

CSM REȘIȚA - MINERUL MĂTĂSARI 4-1

MINERUL MOTRU - SEVERNAV 4-3 (1-1)

Pentru Severnav au marcat Popescu (2), Rapcea.

MARIN LITRĂ (antrenor Severnav): **"Am condus până în minutul 88 și în ultimele minute am luat două goluri. Din păcate,** din motive pe care nu le cunosc, cinci titulari nu s-au prezentat la echipă."

CSȘ CARANSEBEȘ - PANDURII TG. JIU 5-0.

Etapa viitoare (11 octombrie): C SȘ Lugoj - CSȘ Drobeta Turnu Severin; Minerul Mătăsari - Gloria Reșița; Pandurii Tg. Jiu - CSM Reșița; Drobeta Turnu Severin - CSȘ Caransebeș; Severnav - CSȘ Reșița. Minerul Motru stă.

CLASAMENT

1. CSM REȘIȚA	4	4	0	0	17-3	12
2. CSȘ C-SEBEȘ	4	3	0	1	13-7	9
3. CSȘ DROBETA	4	3	0	1	9-3	9
4. CSȘ REȘIȚA	5	3	0	2	10-7	9
5. FC DROBETA	4	3	0	1	7-6	9
6. SEVERNAV	4	2	0	2	9-8	6
7. MOTRU	5	2	0	3	9-10	6
8. PANDURII	5	2	0	3	8-11	6
9. MĂTĂSARI	4	1	0	3	7-11	3
10. CSȘ LUGOJ	5	1	0	4	6-18	3
11. GLORIA	4	0	0	4	1-12	0

SERIA 10 UTA atacă primul loc

CFR - FC ARAD TELECOM 5-2 (4-1)

Pentru CFR au marcat Mititelu (2), Pitriș, Radu, Văcărescu.

BORA NICOLIN (antrenor CFR): **"Echipa a jucat peste așteptări și mă bucur foarte mult de rezultat. Am avut o singură rezervă care a și marcat, pentru că am o mulțime de jucători acidentați".**

ELECTRICA - "U" VESTPETROM 2-2 (2-1)

Au marcat Pătraș, Rusu - Gruia, Balog.

VIRGIL "ROSSI" CÎRPAN (antrenor Electrica): **"Am făcut o partidă bună. pe un teren greu. Am avut o mulțime de ocazii, printre care și 4 bare, dar mingea nu a vrut să intre în poartă. Per ansablu, sunt mulțumit de joc".**

INTER ARAD - UTA 0-5 (0-1)

Au marcat Tolca, Știrb, Rachici, Pantea, Foghiș.

ANTONIO BACOȘ (antrenor UTA): **" A fost un meci cu mari ambiții de ambele părți pentru că unii jucători ai Interului au fost legitimați și la UTA și au dorit să demonstreze că au valoare. Remarcații mei sunt Oprean, Sighete, Știrb și Sas".**

OBILICI - CSȘ 1 TIMIȘOARA 0-1 (0-1)

A maroat Mihai.

IOAN MAFA (antrenor CSȘ): **"Am avut o mulțime de ocazii clare, dar am marcat o singură dată, din păcate. Îi remarc pe Mihai și Chisăliță, care au jucat excelent".**

ETAPELE VIITOARE

Joi (8 octombrie): Telecom Arad - Electrica, "U" Westpetrom - Inter Arad, UTA - Obilici; CSȘ 1 Timișoara - UMT, CSȘ Arad - Poli.

Duminică, 11 octombrie: Electrica - CFR, Inter Arad - FC Arad Telecom, Obilici - "U" Wespètrom, UMT - UTA, Poli - Banatul, CSȘ Gloria Arad stă.

CLASAMENT

1. CSȘ 1 TMȘ.	6	6	0	0	28-2	18
2. CSȘ GLORIA	5	5	0	0	22-3	15
3. POLI	5	5	0	0	19-3	15
4. UTA	5	5	0	0	16-1	15
5. BANATUL	6	4	1	1	13-7	13
6. UMT	5	3	0	2	14-6	9
7. TELECOM	5	1	1	3	9-9	4
8. VESTPETROM	5	1	1	3	3-14	4
9. CFR TMȘ.	6	1	0	5	7-13	3
10. OBILICI	6	1	0	5	6-14	3
11. SÂNNICOLAU	4	0	1	3	1-17	1
12. ELECTRICA	6	0	1	5	3-25	1
13. INTER ARAD	6	0	1	5	4-31	1

• PUNCTE DE VEDERE

JUNIORII DIN SÎNNICOLAU S-AU RETRAS

În numărul trecut al Fotbal Vestului vă aduceam la cunoștință starea critică în care se afla echipa Unirea din Sînnicolau și posibilitatea ca ea să se retragă din campionat. Acum, acest lucru este o certitudine și de aceea am cerut câteva detalii de la profesorul Carol Bodo.

Rep.: **Se pare că previziunile dumneavoastră s-au adeverit!**

C.B.: Da, din păcate am fost nevoiți să ne retragem din campionat din motive financiare.

REP.: **Bine, dar la începutul campionarului nu s-a pus problema banilor? Dacă ei există și dacă juniorii vor putea participa în acest campionat nu foarte lung dar foarte costisitor?**

C.B.: La startul campionatului, fosta conducere m-a asigurat că A.S.Sînicolau își poate permite să țină ambele echipe în campionatele de juniori A și B. Între timp conducerea s-a schimbat și ni s-a comunicat că nu sunt bani și că cel mai bine ar fi să ne retragem și să jucăm numai în campionatul județean.

REP.: **Cine a aprobat retragerea echipelor din campionate?**

C.B.: Miercuri (n.n. 30 septembrie), am vorbit la F.R.F. cu d-nul Pantea care se ocupă de juniori și după ce i-am explicat situația, m-a înțeles și a aprobat retragerea. De altfel, mi s-a spus de la București că tot mai multe echipe încep să se retragă din cauza banilor.

REP.: **Ce se va întâmpla cu jucătorii?**

C.B.: Aici avem noroc, pentru că în echipă sunt doar doi jucători care sunt născuți în '80 și nu pot să joace în campionatul județean de juniori în care pot evolua copiii născuți în '81 și mai mici, dar este posibil ca ei să-și găsească locul în lotul echipei mari.

REP.: **Sponsorul echipei, d-nul Liviu Ilin o să vă mai ajute?**

C.B.: Sigur că da, numai că din păcate un singur om nu poate ține o echipă de fotbal, iar ceea ce face acest sponsor este demn de toată lauda.

REP.: **Ce va face fiul dumneavoastră, Sebastian, în viitor?**

C.B.: Dacă nu va fi reținut la echipa mare, cred că va pleca la Timișoara să joace. Are și o ofertă destul de bună, dar prioritate are Unirea Sînnicolau al cărei jucător este în prezent.

HORAȚIU OLARIU

BLITZ

■ RAUL CRAINIC, mijlocașul echipei Banatul, a împlinit sâmbătă, 3 octombrie, 15 ani, de aceea, ca o recompensă, a fost desemnat căpitan de echipă în meciul cu U.M.T.

■ Juniorii din Pecica sunt tratați cu mare seriozitate de către conducerea clubului. Echipele joacă pe terenul central care este foarte bun dar, din păcate, în deplasări sunt **"băgați" numai pe maidane,** ne-a declarat antrenorul Moraru foarte supărat.

■ La meciul U.M.T. - Banatul, unul dintre spectatori a fost Nicolae Botezatu, fratele lui Florin (ambii jucători la UMT), care-și ispășea o suspendare de 3 etape după ce a lovit fără minge. El își exprima regretul de a nu fi în teren, dar a recunoscut că greșelile se plătesc.

■ Profesorul Vasile Gaboraș, a renunțat la Cristian Druță și Ovidiu Creac care au ajuns la trupa lui Claudiu Arba, dar încearcă să-l aducă pe Cosmin Secoșan, în prezent legitimat la Phoenix Buziaș care este un foarte bun jucător de bandă stângă.

■ Echipa CFR-ului se confruntă cu mari probleme de lot. La ultimul meci disputat în compania Telecomului din Arad, antrenorul Bora Nicolin a avut o singură rezervă. "**Din cauza terenurilor pe care jucăm, marea majoritate a titularilor sunt accidentați la glezne, iar Amironoaiei, Topârdea, Osmănoiu și Nicolin au purtat "cizmulițe" de ghips.**

■ WILY HARASIM este casierul echipei Banatul. Pentru fiecare minut de întârziere se plătește 2000 de lei, iar pentru execuții incorecte în timpul meciului (auturi penalizate de arbitri ca fiind executate neregulamentar etc.) se plătesc amenzi de 25.000 de lei. Banii sunt folosiți pentru cumpărarea de vitamine, medicamente sau chiar a mingilor și a jambierelor. În prezent "pușculița" are 400.000 de lei, semn că la Banatul se mai greșește și se mai întârzie. Din păcate "donatorii" sunt confidențiali.

Fitness Center Tiger
Str. Zborului nr. 3 (Complex Dacia) ✦ Tel. 092-503167
- Sală Fitness
- Saună
- Masaj
- Jacuzzi
BAR
Sistem abonament lunar
Program ZILNIC 09.00-24.00

SC "GOMAR LUX" BISTRIȚA
COMERCIALIZEAZĂ
● Conductori și cabluri electrice de fabricație I.P.R.O.E.B. Bistrița (CYY, CYABY, MCG, CSYY, ACYABY, SUD, FY, VLPY, MYYM etc) în diferite grosimi
● paturi PVC, becuri și neoane TUNGSRAM
● conductori și cablu la cele mai accesibile prețuri
FILIALA TIMIȘOARA, str. Pestalozzi nr. 22 (în incinta fabricii Dura), tel./fax 056 - 20.26.76
orar: luni-vineri 8-15³⁰

CSȘ-ul ajută CSMR-ul

CSȘ REȘIȚA - FC DROBETA 4-2 (2-2)

Stadion "Arsenal", teren îmbibat cu apă, timp înnorat, spectatori 20.
Abitri: P. Urechiatu - S. Caia (ambii Timișoara), Z. Verdeș (Reșița).
Cartonașe galbene: Velcotă, R. Uțiu, Cr. Popescu - Vlăduți, Duralia, Țăpligă.
Cartonaș roșu: Vasiluță (min. 70).
CSȘ REȘIȚA: Lazăr - GOMBOS - Stanciu, Roșu, Velcotă - R. UȚIU, O. IONESCU (cpt.), Mitrea (14, Cr. POPESCU), Schwaner - Horcea (50, Vișatovici), D. Oprea.
Antrenor: Ion Copăceanu. Pe bancă: Secula, Plujac.
DROBETA: Chiriac - COVERCA (cpt.) - Balaci, Vasiluță, I. Popescu (80, Spânu), Tărlui - Rizea, I. Oprea (55 Țăpligă), Vlăduți (72, Stoiac) - Duralia, GRUIA.
Antrenor. Ion Banciu. Pe bancă: Boștină, Rachion.
Au marcat: 1-0, HORCEA (min. 14), după o frumoasă "șerpuire" prin apărarea adversă; 1-1, GRUIA (min. 15), cu capul, după un șut în bara laterală executată de Coverca de la 35 metri; 1-2, GRUIA (min. 20) după o pivotare între trei adversari înmărmuriți; 2-2, CR. POPESCU (min. 45), din pasa lui Stanciu, după o combinație de "șah-mat" între 4 reșițeni; 3-2, O. IONESCU (min. 70) din penalty, după un henț voluntar comis de Vasiluță pe linia porții; 4-2, R. UȚIU (min. 81), scăpat singur după o pasă a lui Velcotă.
Jucătorul meciului: OCTAVIAN IONESCU.

● După cum a început jocul și luându-ne după alura jucătorilor de la Dunăre, se părea că balanța era deja înclinată din start în favoarea oaspeților, neînvinși până la această partidă ● A "speriat" liberoul Coverca, posesorul unui "fizic" de cel puțin divizia B, iar șuturile sale de la orice distanță reprezentau un pericol la poarta fragilului Lazăr ● Momentul schimbării raportului de forțe a fost minutul 50, când O.Ionescu, un real talent, a luat jocul pe cont propriu, distribuind mingi extrem de utile din care Cr. Popescu (șut scos cu mâna de pe linia porții) și R. Uțiu au stat la baza obținerii victoriei ● A "scârbit" pe cei prezenți vocabularul compus parcă numai din obscenități cu care antrenorul Ion Banciu și-a apostrofat mai la fiecare fază propriii săi elevi ● De altfel, acesta a fost și trimis la vestiare în min. 70, când a pătruns în teren, protestând pentru un imaginar fault consumat înaintea comiterii hențului care a dus la penalty și la eliminare ● Terenul greu, mocirlos pe alocuri, a atras după sine o luptă oarbă după balon, aproape fiecare contact fiind pasibil de fault, dar spre cinstea lor, tinerii jucători și-au văzut de "treabă", până-n final elevii lui Ion Copăceanu dovedindu-se mult mai bine pregătiți fizic decât adversarii lor care au stat mai bine doar la... "fizic" ● De aici, o oarecare senzație de bănuială privind vârsta exactă și identitatea acelora care au mâncat mai mult pește de la Dunăre...

ION BANCIU (antrenor FC Drobeta): **"Meciul a fost influențat de un arbitraj sub orice critică. Le-aș da nota 4 și i-aș da afară. Dacă partida ar fi fost înregistrată pe video, aș fi dat caseta la București ca să-i elimine definitiv din arbitraj. Hențul comis de jucătorul meu a fost precedat de două faulturi clare ale atacanților reșițeni."**

ION COPĂCEANU (antrenor CSȘ Reșița): **"A fost un joc dur din cauza terenului, greu dar și datorită faptului că am întâlnit o echipă destul de bună care a pus accentul mai ales pe jocul atletic! Dar și elevii mei au găsit resurse pentru a răspunde printr-un joc bun, terminat cu un scor care mă satisface mai ales că indirect l-am ajutat și pe colegul meu OvidiuTelescu de la CSMR, ei rămânând singura echipă neînvinsă din serie."**

PETRU FUCHS

Portret de meci:

OCTAVIAN IONESCU

(CSȘ REȘIȚA)

■ s-a născut la 16.06.81 în Reșita.
porecla: Cipi
jucătorul român preferat: Adrian Ilie
jucătorul străin preferat: Alessandro Del Pierro.
ține cu: Steaua și Inter Milano
cel mai bun prieten din echipă: Raul Uțiu.
hobby: muzica disco.
mâncarea preferată: clătite flambate.
formația preferată: 3 Sud Vest
filmul preferat: Titanic.
materia preferată: matematica.

3 minute de foc și inspirație

UMT - LICEUL BANATUL 5-1 (1-1)

Stadion UMT, teren mocirlos, timp închis, spectatori 30
Arbitri: V. Igna - O. Trandu, O. Maier (toți din Timișoara).
UMT: GHEORGHIOIU - VALENTI, Ionescu, Francescu, CRĂCIUN (cpt) - BAGIU, Sfetcu, DANELIUC (80, Lațcu), BOTEZATU - CÎMPIAN (79, Bălănian), BUCȘĂ.
Antrenor: Remus Steop. Pe bancă: Bar, Szöke, Lupu.
BANATUL: Harasim (59, Burtic) - Căprărin, Robescu, NASTOR, Goraș (75, Ususan) - Brazovan, Crainic (cpt) (31, Țigănele), Ciucu, Batki - Schipor, Macovei.
Antrenor: Vasile Gaboraș. Pe bancă: —
Au marcat: 1-0 CÎMPIAN (min. 13), cu un șut din interiorul careului, în colțul lung, 1-1 NASTOR (min. 40), după o pasă ideală a lui Macovei, a înscris cu siguranță. 2-1 BAGIU (min. 56), în urma unei lovituri libere executate de Botezatu, a înscris imparabil de la 6 metri; 3-1 DANELIUC (min. 57), cu o execuție la colțul scurt, după o pasă excelentă a lui Valenti; 4-1 BUCȘĂ (min. 58), când a primit o pasă cu tot cu preluare, mingea oprindu-se într-o baltă, a șutat sub transversală; 5-1 CRĂCIUN (min. 78), după ce a recuperat o minge, a făcut o cursă de 25 de metri și a înscris talonat de doi fundași adverși.

● Trei minute de foc și inspirație au fost suficiente tinerilor de la Pădurea Verde pentru a stopa invincibilitatea trupei lui Gaboraș. ● Terenul la limita practibilității a influențat din plin jocul, dar gazdele, mai obișnuite cu condițiile dificile, s-au adaptat mult mai bine și au reușit ce și-au propus. ● Fără ajutorul căpitanului Teo Stănilă și a colegilor săi Alin Toma, Florin Jivan (toți accidentați), echipa Banatul nu putea emite pretenții deosebite în acest joc. ● Bila neagră este pentru arbitrul Ovidiu Maier, care în nenumărate rânduri a semnalizat nejustificat poziții de ofsaid imaginare, dar probabil ca și exercițiu la probele practice ale examenului de promovare în lotul C.

VASILE GABORAȘ (antrenor Banatul): **"Am luat patru goluri de portar, deci echipa era normal să nu mai joace, pentru că a căzut psihic. Dacă aveam efectivul complet, poate era altceva".**

REMUS STEOP (antrenor UMT): **"Joc bun și echilibrat în prima parte, dar după pauză am reușit să găsim soluții pentru jocul la ofsaid al oaspeților și ne-am apropiat astfel victoria".**

MARIUS BUCȘĂ (jucător UMT): **"Sunt suprins și bucuros că am fost ales jucătorul meciului. Jocul l-am câștigat meritat și păcat că nu am reușit rezultate mai bune în ultimele două meciuri, cu Poli și CSȘ Arad".**

Portret de meci:

SLAVKO CHITARICI

(UMT)

■ s-a născut în 30.05. 1980 la Timișoara
porecla: Sârbu
jucătorul român preferat: Sorin Vlaicu
jucătorul străin preferat: Darko Pancev
ține cu: Poli Timișoara și Steaua Roșie Belgrad
cel mai bun prieten din echipă: Dinu Cîmpean
hobby: pescuitul
mâncarea preferată: cartofi pai
formația preferată: Genius
filmul preferat: Titanic
materia preferată: istoria, din cauza profesoarei.

Unde sunt atacanții în care s-au investit MILIARDE de lire?

Pentru a doua oară în primele 4 etape din această ediție de campionat nu s-au marcat decât 14 goluri, ceea ce demonstrează că eficacitatea este în scădere alarmantă în acest sezon, deşi preşedinţii de cluburi au investit miliarde pentru achiziţionarea unor bomberi de clasă. Cel mai edificator în acest sens este faptul că pentru Lazio cele 5 goluri de până acum le-au înscris liberoul Mihajlovici, stoperul Couto (2) şi mijlocaşul Stankovici (2). Dar unde sunt atacanţii? Şi totuşi...

VICTORIE PE "OLIMPICO" DUPĂ 7 LUNI !

Elevii lui Sven Goran Eriksson au câştigat ultima dată pe teren propriu la 8 martie, 2-0 cu eterna rivală AS Roma. Duminică au învins în pofida faptului că au lipsit Mancini (suspendat), Vieri, Boksici, Negro şi Nesta (accidentaţi). **LAZIO - CAGLIARI 2-0**: **Couto (45), Stankovici (69)**. A fost un joc aproape într-un singur sens, insularii contând prea puţin în atac, ei rămânând încă din minutul 51 în 10, O'Neill fiind eliminat. Totuşi, centralul Boggi a refuzat un penalty clar oaspeţilor, la un fault asupra lui Muzzi.

TRAPATTONI A AVUT DREPTATE

Înaintea jocului cu Udinese, antrenorul lui Fiorentina, Giovanni Trapattoni, a făcut un apel tifosilor, spunând că **"Un meci se poate câştiga şi în ultimele secunde ale eventualelor prelungiri dictate de arbitru. De aceea este nevoie de răbdare"**. Aşa s-a întâmplat. **FIORENTINA - UDINESE 1-0**: **Edmundo (90)**. Un meci început cu o acţiune periculoasă creată de brazilianul Edmundo, revenit după o suspendare de două etape, şutul acestuia fiind respins cu greu de portarul Turci şi încheiat cu o sclipire a aceluiaşi jucător, care pentru că a rămas la Florenţa a primit cadou din partea preşedintelui Cecchi Gori un jeep, pe care oamenii de rând şi-l imaginează doar în cele mai frumoase vise. Emoţii mari în tribunele arenei "Artemio Franchi" în minutul 52, când oaspeţii au şutat în bară prin Bachini. Violeţii n-au mai pierdut acasă din luna ianuarie, 1-3 cu Lazio!

Cine se gândea că după 4 etape Fernando Couto va fi golgeterul lui Lazio?

A 3-A VICTORIE CONSECUTIVĂ A NERAZZURRILOR

Fără accidentaţii Ronaldo şi Roberto Baggio şi cu un Ventola în zi mai puţin fastă, elevii lui Gigi Simoni au obţinut totuşi uşor cele 3 puncte. **INTER - PERUGIA 2-0**: **Zamorano (11), Djorkaeff (54)**. După ce s-au marcat cele două goluri, jocul a fost modest, cu puţine faze remarcabile. Cel mai bun om al gazdelor a fost francezul Djorkaeff.

DUELUL FRAŢILOR INZAGHI

A 5-a vizită la Torino a singurei formaţii din Serie A care nu apelează la străini s-a soldat cu al 5-lea eşec. **JUVENTUS - PIACENZA 1-0**: **F. Inzaghi (8)**. La o lovitură liberă de pe partea stângă executată de Zidane, Filippo Inzaghi s-a înălţat spectaculos şi a trimis mingea cu capul în plasa porţii adverse, de la 6-7 metri. Peste câteva minute, fratele său, Simone, nu l-a putut învinge, la poarta cealaltă, pe bravul Rampulla. De altfel, goalkeeper-ul lui Juve a avut o prestaţie bună, el declarând la finele întâlnirii, cu modestia ce-l caracterizează: **"Încerc să-l înlocuiesc pe Angelo** (n.n. - Peruzzi), **cel mai bun portar din lume"**. Cu excepţia lui Peruzzi, la gazde au mai lipsit şi Mirkovic şi Fonseca, ambii accidentaţi. Bianco-neri se puteau desprinde de adversari, dar au ratat incredibil, Tudor fiind un adevărat campion la acest capitol.Iar în final puteau plăti scump, arbitrul Pellegrino refuzând un penalty celor de la Piacenza, la faultul lui Tacchinardi asupra lui Dionigi! În ultimele secunde, vârful emilianilor, Rizzitelli, a fost eliminat pentru proteste.

PRIMELE SUCCESE PENTRU "SAMP" ŞI VICENZA

După 287 de minute, elevii lui Eugenio Fascetti au scos pentru prima dată mingea din plasă în acest sezon. **VICENZA - BARI 1-0**: **Otero (17)**. În repriza secundă, pugliezii au ochit transversala, prin Spinesi.

SAMPDORIA - ROMA 2-1: **Palmieri (62), Iacopino (75) - Delvecchio (27)**. Primul eşec pentru garnitura lui Zeman, care putea învinge, dacă Delvecchio nu rata incredibil, de la doar 4 metri (reflex Ferron), la scorul de 0-1. Sampdoria a revenit spectaculos spre final, fiind lipsită de bomberul Montella, indisponibil pentru aproape o lună.

DE DATA ACEASTA, LEHMANN A FOST NUMERO UNO !

Aspru criticat după evoluţia din partida cu Fiorentina, portarul lui Milan, Jens Lehmann, a fost de data aceasta imbatabil, salvând vreo 3 goluri gata făcute, apărând chiar şutul lui De Franceschi de la 3-4 metri. **VENEZIA - MILAN 0-2**: **Bierhoff (3), Leonardo (67)**. Gazdele n-au jucat rău, dar încă n-au găsit drumul spre gol după 6 ore de joc! Golul doi al oaspeţilor a fost marcat dintr-o poziţie suspectă de ofsaid. S-au acordat 7 cartonaşe galbene şi unul roşu, Iachini (Venezia - min. 68).

N-AU LIPSIT NICI REMIZELE

Emilianii lui Malesani n-au putut trece de o echipă decimată de accidentări. **BOLOGNA - PARMA 0-0**. La gazde au lipsit Anderson, Paramatti, Fontolan, Kolyvanov şi Mangone, iar brazilianul Eriberto a fost eliminat în minutul 62.

SALERNITANA - EMPOLI 1-1: **Breda (10) -Lucenti (34)**. Golul gazdelor a fost cel mai frumos al rundei, Breda înscriind din voleu de la 20 de metri.

SANDU USUSAN

Serie A

1. FIORENTINA	4	4	0	0	8-2	12	+6
2. INTER	4	3	1	0	7-3	10	+4
3. MILAN	4	3	0	1	8-4	9	+3
4. JUVENTUS	4	3	0	1	6-4	9	+3
5. UDINESE	4	2	1	1	7-4	7	+1
6. ROMA	4	2	1	1	6-3	7	+1
7. LAZIO	4	1	3	0	5-3	6	0
8. PARMA	4	1	3	0	1-0	6	0
9. BARI	4	1	2	1	1-1	5	-1
10. SAMPDORIA	4	1	2	1	5-9	5	-1
11. CAGLIARI	4	1	1	2	7-5	4	-2
12. PIACENZA	4	1	1	2	3-3	4	-2
13. VICENZA	4	1	1	2	2-4	4	-2
14. PERUGIA	4	0	2	2	6-9	2	-4
15. EMPOLI	4	0	2	2	2-5	2	-4
16. BOLOGNA	4	0	2	2	1-6	2	-4
17. SALERNITANA	4	0	1	3	3-8	1	-5
18. VENEZIA	4	0	1	3	0-5	-1	-5

BIERHOFF ALĂTURI DE BATISTUTA ŞI AMOROSO

În clasamentul bomberilor, **Oliver Bierhoff** a ajuns la cota 5, vârful lui AC Milan egalând astfel performanţa lui **Gabriel Batistuta** (Fiorentina) şi **Marcio Amoroso** (Udinese). Cu câte 3 goluri urmează **Hidetoshi Nakata** (Perugia), **Mohamed Kallon** (Cagliari), **Nicola Ventola** (Inter), **Nascimento Leonardo** (Milan) şi **Marco Delvecchio** (Roma).

SERIE A DINTR-O PRIVIRE

- s-au marcat 14 goluri, 10 gazdele, doar 4 oaspeţii
- nu s-a dictat nici un penalty
- s-au acordat în schimb 5 cartonaşe roşii
- stranieri au înscris de 8 ori, ajungând la 45 de realizări din totalul de 78 goluri marcate în primele 4 etape

Etapa viitoare A

Sâmbătă, 17 octombrie, ora 16.30: Empoli - Bologna, Parma - Salernitana, Roma - Fiorentina. **Duminică, 18 octombrie, ora 16.30:** Bari - Udinese, Cagliari - Milan, Perugia -Venezia, Piacenza - Sampdoria, Vicenza - Juventus; **ora 21.30:** Inter - Lazio.

VA DEVENI TOMAS REPKA SPAIMA ATACANŢILOR DIN SERIE A ?

Acum doi ani, în Cupa Cupelor, Fiorentina o elimina foarte greu pe Sparta Praga, iar bomberul violenţilor, **Gabriel Batistuta**, a marcat cu dificultate un gol în poarta cehilor, în jocul tur, fiind strict ţinut de un tip cu înfăţişare de bodyguard, de 1,84 m înălţime şi 78 de kilograme greutate. Şi iată că după doi ani, tocmai la recomandarea lui Batigol a fost adus la Florenţa fundaşul de fier, **Tomas Repka**.

"Este un dur, omul care lipsea echipei noastre", declara mulţumit preşedintele **Vittorio Cecchi Gori**, după ce cehul născut în urmă cu 24 de ani la Ostrava, a semnat un contract pe 4 ani, cu un salariu de 1,2 miliarde lire pe sezon.

Repka a evoluat 5 ani la Banik Ostrava şi apoi 3 ediţii de campionat la Sparta Praga, club pentru care în ultimii 2 ani a marcat 8 goluri, 7 cu capul! În naţionala Cehiei a adunat 24 de prezenţe, fără a înscrie vreun gol, dar stoperul care are ca deviză "mingea sau omul" se poate lăuda că nici unul dintre atacanţii pe care i-a avut în pază n-au izbutit să puncteze! Din păcate, el n-a putut participa la turneul final al Campionatului European din 1996, fiind suspendat pentru 5 jocuri internaţionale, pentru o intrare criminală la vârful **Raul**, într-un meci Cehia - Spania, la echipe sub 21 de ani!

La puţin timp după sosirea în Peninsulă, Repka s-a înfruptat cu o porţie de spaghetti

Repka nu-şi face probleme cu limba italiană, spunând foarte senin: **"Îmi ajunge să înţeleg numele atacantului din echipa adversă pe care mi-l va încredinţa antrenorul Trapattoni!" Tomas** este adeptul marcajului om la om, excelând în jocul aerian, fiind de altfel şi foarte rapid. **"Cu tehnica stau mai prost"**, a recunoscut cehul sfătuit de prietenii săi **Skuhravy şi Nedved** să vină în Italia, unde fiecare partidă este considerată o finală, aşa cum îi place celui care a costat 9 miliarde de lire şi care este căsătorit cu **Renata**, având o fetiţă de 3 ani, pe nume **Veronica**.

NUMEROASE PROBLEME PENTRU DINO ZOFF

Sâmbătă, de la ora 21.45, pe arena "Friuli" din Udine, naţionala Italiei va disputa a doua partidă din cadrul preliminariilor Campionatului European din 2000, întâlnind Elveţia.

În vederea acestui joc, tehnicianul **Dino Zoff** a convocat următorii jucători: **Buffon şi Toldo** - portari; **Cannavaro, Favalli, Maldini, Panucci, Pessotto şi Torricelli** - fundaşi; **Albertini, Bachini, D. Baggio, Di Biagio, Di Francesco, Fuser şi Giannichedda** - mijlocaşi; **Chiesa, Ventola, Totti, F.Inzaghi şi Del Piero** - atacanţi.

Nu fac parte din lot accidentaţii Peruzzi, Nesta, Negro, Iuliano, Serena, Vieri, Roberto Baggio, precum nici Costacurta şi Pagliuca, consideraţi ca ieşiţi din formă, deşi în cazul portarului lui Inter decizia este cel puţin curioasă!

Serie B

1. BRESCIA	5	3	2	0	7-1	11	+5
2. TREVISO	5	3	2	0	5-2	11	+5
3. RAVENNA	5	3	1	1	9-6	10	+1
4. COSENZA	5	3	1	1	7-4	10	+1
5. PESCARA	5	3	0	2	5-5	9	0
6. VERONA	5	2	2	1	8-7	8	+2
7. CREMONESE	5	2	2	1	6-5	8	-1
8. NAPOLI	5	2	2	1	4-3	8	-1
9. LECCE	5	2	2	1	3-2	8	-1
10. TORINO	5	2	1	2	8-6	7	+1
11. ATALANTA	5	2	1	2	2-3	7	+1
12. REGGINA	5	1	3	1	4-4	6	0
13. TERNANA	5	1	3	1	3-3	6	-3
14. MONZA	5	1	3	1	1-2	6	-3
15. REGGIANA	5	1	2	2	6-5	5	-1
16. GENOA	5	1	1	3	3-5	4	-2
17. LUCCHESE	5	0	3	2	2-4	3	-6
18. CHIEVO	5	1	0	4	3-7	3	-6
19. F.ANDRIA	5	0	2	3	2-8	2	-4
20. CESENA	5	0	1	4	3-9	1	-5

Etapa viitoare Serie B

sâmbătă, 10 octombrie, ora 16^{30}: Genoa - Pescara; **duminică, 11 octombrie, ora 16^{30}** Atalanta - Ravenna; Brescia - Cosenza; Cesena - Napoli; Andria - Lucchese; Reggiana - Lecce; Ternana - Monza; Torino - Chievo; Treviso - Cremonese; Verona - Reggina.

PENTRU NAPOLI AR FI BINE SĂ JOACE DOAR ÎN DEPLASARE !

Doar 9 goluri s-au marcat în cele 10 jocuri disputate în runda a 5-a din liga a II-a! În 5 partide s-a înregistrat un scor alb, gazdele impunându-se doar de două ori.

NAPOLI - ATALANTA 0-0. Până acum, în 3 întâlniri disputate la poalele Vezuviului, napoletanii au izbutit doar două remize, pierzând chiar în prima etapă. În schimb, elevii lui Ulivieri au câştigat de două ori în deplasare. În jocul cu Atalanta, gazdele n-au găsit drumul spre gol, deşi au evoluat timp de 18 minute cu un om în plus, Rustico fiind eliminat. **TERNANA - GENOA 0-0**. La oaspeţi, pe banca tehnică a luat loc Luigi Cagni, care l-a înlocuit pe Giuseppe Pillon; **MONZA - TREVISO 0-0; LUCCHESE - CESENA 0-0.** Primul punct cucerit de oaspeţi, care au reuşit a 3-a remiză la Lucca; **CREMONESE - VERONA 0-0; PESCARA - REGGIANA 1-0: Rachini (20)**. Cei din Reggio Emilia au câştigat doar o singură dată la Pescara, 1-0 în 1982; **COSENZA - ANDRIA 2-0**: **Morrone (25), Marcatti (44)**.

Primul punct extern cucerit de trupa lui Gigi Lentini. **LECCE - TORINO 1-1**: **Sesa (12) - Parente (55)**. În minutul 12, cei 11.000 de spectatori au salutat golul marcat de Sesa, după o lovitură liberă de la 25 de metri, care l-a surprins pe portarul Bucci. După egalare, autorul golului oaspeţilor, Parente, a fost eliminat în minutul 63.

RAVENNA - REGGINA 1-1: **Dell'Anno (31 - penalty) - Lorenzini (82 - penalty)**. Şi un succes al vizitatorilor: **CHIEVO - BRESCIA 0-2**: **Marino (15, 48)**.

S-A ÎNTÂMPLAT DUMINICĂ ÎN PENINSULĂ

- Partida Venezia - Milan a fost arbitrată de **Piero Ceccarini**, din Livorno, în vârstă de 45 de ani, aflat la al 124-lea joc la centru în Serie A (56 de victorii ale gazdelor, 37 remize şi 31 de succese ale oaspeţilor), acest cavaler al fluierului conducând ultimul meci în luna aprilie, cu prilejul mult discutatului derby Juventus - Inter.
- Salernitana a evoluat duminică fără nici un stranier, lăsându-i pe bancă pe **Bolici, Song, Vukoja şi Kolousek**, dar rezultatul n-a fost tocmai cel scontat.
- În tribunele stadionului "Delle Alpi" a fost afişată o pancardă pe care se putea citi: **"Avem încredere în băieţii noştri."** Aşadar, suporterii lui Juve sunt alături de echipă, în acest început de campionat, în care clubul torinez este în centrul atenţiei în scandalul apărut după declaraţiile lui **Zeman**, conform cărora jucătorii alb-negrilor s-ar fi dopat în ultimii ani. Tocmai din acest motiv un grup de fani ai lui Juventus au încercat să pătrundă în sectorul rezervat ziariştilor, care au tot scris în ultima vreme despre doping, intenţionând să le ceară socoteală presarilor. Au intervenit însă la momentul oportun forţele de ordine.
- Meciul Inter - Perugia a început cu o mică întârziere, deoarece organizatorii au uitat să pună unul dintre fanioane la colţul terenului!
- La sfârşitul jocului Sampdoria - Roma, tehnicianul oaspeţilor, **Zdenek Zeman**, a rămas timp de o jumătate de oră în vestiar, digerând greu eşecul suferit.
- Uruguayanul **Marcelo Otero** a trimis mingea în plasa porţii adverse după 7 luni şi jumătate, ultimul gol marcat de el datând de la 22 februarie, într-un meci cu Milan (scor 1-4).
- Fiorentina are o apărare foarte solidă, încasând până acum doar 3 goluri în partidele oficiale din acest sezon (campionat + Cupa Italiei + Cupa UEFA). Mai mult, dintre acestea, unul a fost marcat din penalty, iar altul a fost înscris în propria poartă!

Campbell îi oferă un start perfect lui Graham

După o rundă trecută, unica din acest sezon în care oaspeţii n-au reuşit nici o victorie, sâmbătă, în etapa a opta, a fost rândul vizitatorilor să-şi treacă în cont nu mai puţin decât şase succese. Cel mai semnificativ ar fi triumful nord-londonezilor de la Tottenham în fieful unor "berbeci" clasaţi înaintea partidei pe locul doi.

Joia trecută, după exact doi ani petrecuţi la cârma lui Leeds United, reputatul antrenor scoţian George Graham, 54 de ani, a părăsit această grupare, confirmând spusele presei, şi a revenit în nordul Capitalei, dar nu la timona lui Arsenal, cu care a avut performanţe strălucite vreme de peste 10 ani, ci tocmai la marii rivali ai "tunarilor", şi anume Tottenham Hotspur Londra, un club de elită şi de lux al fotbalului insular, dar aflat în derivă în ultimele sezoane.Şi Graham, care a condus primul antrenament al noii sale echipe ieri (luni), s-a declarat extrem de mulţumit de prestaţia defensivei în partida de sâmbătă de pe Pride Park, pentru care pregătirile de joc au fost încă dirijate de David Pleat, directorul tehnic al Spurşilor: **DERBY CO. - TOTTENHAM 0-1, Sol Campbell (60)**, cu capul, la centrarea starului Ginola, fundaşul naţionalei Angliei fiind la al doilea gol succesiv prin acelaşi procedeu, după ce sâmbăta trecută egalase în ultimul minut în dauna lui Leeds, fosta trupă a noului său antrenor!

David O'Leary, ex-internaţionalul irlandez care a preluat momentan postul lui Graham la Leeds, unde fusese până acum secund, şi care ar putea fi confirmat pentru următorii trei ani la cârma echipei, pe listă mai figurând scoţianul Strachan (Coventry), nord-irlandezul O'Neill (Leicester) şi mai nou Venables (Crystal Palace), a spus despre despărţirea de Graham: **"George s-a întors la Londra pentru că nu-şi mai putea permitre să mai sacrifice un mariaj pe altarul fotbalului. Graham a navetat vreme de doi ani între casa din Londra şi Leeds, dar acum, când se va însura, vroia să se aşeze.Şi eu am o soţie londoneză, din perioada mea la Arsenal, dar noi ne-am mutat definitiv în nord, la Harrogate, unde ne-am acomodat perfect."** Şi în vreme ce galonata Tottenham ar putea regăsi zăpezile de altădată, Graham spunând că obiectivul pentru 1999-2000 este un loc între primele şase, fosta lui echipă tocmai a suferit primul eşec în acest campionat: **LEEDS - LEICESTER 0-1, Tony Cottee (76)**.

Noul antrenor Graham zâmbeşte. Tottenham câştigă graţie fundaşului căpitan Solzeer Campbell

Deşi au încasat primul gol în deplasare în acest sezon, după aproape 8 ore de fotbal în care Bosnich fusese imbatabil, liderii vişiniu-albaştri tocmai şi-au rotunjit cel mai bun start din istoria de 124 de ani a clubului, distanţându-se incredibil la şase puncte în fruntea ierarhiei, graţie unui triumf tocmai în fieful marilor lor rivali din Anglia centrală: **COVENTRY - ASTON VILLA 1-2, Solvedt (71) - Taylor (29, 39)**.

"Diavolii roşii" au revenit pe poziţia de vicecampioni, spărgându-şi ghinionul într-un loc în care pierduseră la scor în ultimele trei ediţii. Cu primele goluri izbutite în deplasare în acest campionat, trupa lui Ferguson, fără Schmeichel, i-a mai dat o lovitură unei "lanterne" care are un start catastrofal: **SOUTHAMPTON - MANCHESTER 0-3, Yorke (11), Cole (59), Cruyff (74)**.

Dacă derby-ul nou-promovatelor a avut un deznodământ previzibil, **NOTT'M FOREST - CHARLTON 0-1**, punctând fundaşul **Eddie Youds** în **minutul 5**, în schimb în sudul Londrei cheluitoarea trupă a scoţianului Smith şi-a mai revenit pe linia de plutire: **WIMBLEDON - EVERTON 1-2, Roberts (8) - Cadamarteri (32), Duncan Ferguson (59)**. Oaspeţii l-au transferat în sfârşit pe ivorianul Bagayoko, de la Montpellier, pentru 3,5 milioane, plus pe Steve Watson, de la Newcastle, cedându-l la Charloton pe fundaşul Carl Tiler.

Şi acum, despre cele trei categorice victorii la zero ale gazdelor. La Ewood Park, 25.213 fani au asistat la revenirea trupei lui Hodgson: **BLACKBURN - WEST HAM 3-0, Flitcroft (10, 47), Davidson (68)**, la primele două goluri greşind tânărul fundaş al oaspeţilor, Rio Ferdinand, convocat în lotul Angliei pentru disputa de sâmbătă de pe Wembley, cu Bulgaria. Şi apropo de dubla "acţiune" a Albionului, acasă cu vecinii noştri de la sud şi, peste alte patru zile, în Luxemburg, Glenn Hoddle nu va conta pe Paul Ince, pe Beckham avându-l la dispoziţie doar pentru a doua dispută, ambii fiind suspendaţi.

Mai clar s-a impus trupa lui Brian Robson în faţa unei grupări care săptămâna trecută îi provoca primul eşec campioanei: **MIDDLESBROUGH - SHEFFIELD 4-0, Beck (27, 45), Ricard (49), Gascoigne (90)**. Oaspeţii au doar satisfacţia de a nu-şi vedea jucătorul bătăuş, Di Canio, expulzat din fotbalul insular.

În fine, duminică, Wenger n-a avut milă de un Gullit amărât după eliminarea din faţa lui Partizan: **ARSENAL LONDRA - NEWCASTLE 3-0**.

Tot dumincă, un derby de 14 karate pe Anfield, la oaspeţi jucând şi Dan Petrescu: **LIVERPOOL -CHELSEA 1-1, Redknapp (83) - Casiraghi (10)**, italianul semnând primul său gol în fotbalul englez. Dacă echipa lui Vialli ar fi rezistat fără gol până în final, ar fi urcat pe podium la egalitate cu Giggs şi compania. Dar aşa, pe trei a ajuns Arsenalul lui Adams. Şi apropo de Chelsea, aceasta s-a ales cu o deplasare foarte dificilă la Aston Villa din tragerea la sorţi a partidelor turului doi de pe 27/28 octombrie, ale Cupei Ligii Angliei, Worthington Cup, ex-Coca Cola Cup. Între cele 16 întâlniri ale acestei faze se regăsesc alte 3 dispute la vârf şi anume Middlesbrough - Everton, Derby - Arsenal şi Charlton - Leicester. Chelsea este deţinătoarea la zi a trofeului, care nu trebuie confundat cu FA Cup, Cupa Angliei.

În următoarea rundă, a noua, pe 17 octombrie, Everton şi Liverpool se vor lupta într-un mare derby local.

******

Dintr-o regretabilă omisiune, săptămâna trecută n-am reamintit de ultimul meci jucat în runda a şasea, **BLACKBURN - CHELSEA 3-4 (1-1): Sutton (două, unul din penalty), Perez-Zola, Leboeuf (penalty), Flo (2)**. Lunea trecută, în ultima partidă a etapei a şaptea, **WEST HAM - SOUTHAMPTON 1-0, Ian Wright (61)**.

MIHAI COMŞULEA

CARLING PREMIERSHIP

1. ASTON VILLA	8	6	2	0	10- 2	20	+8
2. MAN. UTD.	7	4	2	1	13- 6	14	+2
3. ARSENAL	8	3	4	1	9- 3	13	+1
4. MIDDLESB.	8	3	3	2	12- 8	12	0
5. LIVERPOOL	8	3	3	2	13-10	12	0
6. CHELSEA	7	3	3	1	11- 8	12	0
7. DERBY CO.	8	3	3	2	6- 4	12	0
8. WIMBLEDON	8	3	3	2	12-11	12	0
9. WEST HAM	8	3	3	2	7- 8	12	0
10.NEWCASTLE	8	3	2	3	13-10	11	-1
11.LEEDS	8	2	5	1	8- 5	11	-1
12.TOTTENHAM	8	3	2	3	9-14	11	-1
13.CHARLTON	8	2	4	2	12-10	10	+1
14.EVERTON	8	2	4	2	6- 6	10	-2
15.SHEFFIELD	8	3	0	5	8- 9	9	-3
16.LEICESTER	8	2	3	3	7- 8	9	-3
17.BLACKBURN	8	2	2	4	8-10	8	-4
18.NOTTINGHAM	8	2	1	5	5-10	7	-5
19.COVENTRY	8	1	2	5	5-14	5	-7
20.SOUTHAMPT.	8	0	1	7	3-21	1	-11

GERMANIA

SĂPTĂMÂNĂ NEAGRĂ PENTRU MATTHÄUS

După două come-back-uri la naţională în 1998, Lothar Matthäus (37 de ani) a încheiat duminică seara o săptămână total defavorabilă. Mai întâi miercuri, în Liga Campionilor, a greşit de două ori grav, în ambele situaţii englezii de la Manchester înscriind. Duminică seara, în derby-ul cu Dortmund, Lothar a gafat din nou, prilejuindu-i fostului său coechipier de la Bayern, Christian Nerlinger (autorul golului egalizator din meciul România - Germania) să egaleze la 2. Mai mult, după această fază, petrecută în minutul 50, veteranul lui Bayern a făcut întindere...

BAYERN - DORTMUND 2-2: Elber (39), Jancker (40) - Chapuisat (16), Nerlinger (50). Primele puncte pierdute de bavarezi în acest campionat. Chiar dacă n-au mai câştigat în faţa lui Bayern pe terenul acesteia din 12 octombrie 1991, galben-negrii au continuat o tradiţie, şi anume aceea care spune că ori de câte ori au condus la München (acum s-a întâmplat pentru a 8-a oară acest lucru), Borussia n-a mai pierdut acel meci. Elveţianul Stephane Chapuisat a devenit prin golul reuşit cel mai prolific atacant străin din istoria ligii, cu 99 de goluri pentru Uerdingen şi Dortmund. Fostul record, 98 de goluri, aparţinea sud-coreeanului Bum Kun Cha, fostul antrenor al naţionalei ţării sale la Coupe du Monde '98.

DUISBURG - STUTTGART 2-0: Hoersen (43), Beierle (56). Inexplicabilă evoluţia lui Stuttgart, care a dispus marţi de Feyenoord în deplasare cu 3-0, în Cupa UEFA. După 5 etape, Duisburg a câştigat din nou.

ROSTOCK - BREMEN 2-1: Neuville (31), Breitkreutz (88) - Trares (36). Werder Bremen ar fi putut deveni, în cazul unei victorii, singura echipă care a părăsit stadionul din Rostock numai în postura de învingătoare. A fost al 50-lea succes al gazdelor în ligă.

WOLFSBURG - SCHALKE 0-0. Foştii câştigători al Cupei UEFA din 1997, alb-albaştrii de la Schalke, continuă recordul negativ de eficacitate: din 7 etape, în 4 meciuri nu au înscris, în timp ce adversarii lor de vineri seara, Wolfsburg, aşteaptă o victorie de 11 runde.

HERTHA - GLADBACH 4-1: Veit (14), Preetz (58, 81, 89) - Polster (23). Eliminat Klinkert (Gladbach - min. 49). Berlinezii rămân imbatabili pe teren propriu: 4 meciuri, tot atâtea victorii. Primul hat-trick al sezonului pentru Michael Preetz în meciul său cu numărul 100 în Bundesliga. Ultima victorie a Herthei contra adversarilor de sâmbătă s-a înregistrat în 1979. Eliminarea lui Klinkert a fost cea de-a 22-a dictată de arbitrul Buchhart în cele 47 de meciuri conduse de el în ligă.

LEVERKUSEN - KAISERSLAUTERN 2-2: Ze Roberto (8), Rink (65) - Marschall (33), Hristov (41). Eliminat Ojigwe (Lautern - min. 73). Olaf Marschall a marcat 7 goluri, mai mult de jumătate din câte a reuşit Lautern până acum.

BOCHUM -FRANKFURT 0-0. Un meci cenuşiu, în care Eintracht Frankfurt nu a luat gol pentru prima dată în acest sezon. De 22 de deplasări oaspeţii de sâmbătă nu au mai câştigat pe terenuri străine.

NÜRNBERG - 1860 MÜNCHEN 1-5: Richter (52) - Schroth (6), Winkler (37), Cerny (55), Dinzey (77), Iovov (86). "Leii" din München continuă cel mai bun start din istoria clubului, realizând 4 victorii în ultimele tot atâtea etape, lucru petrecut o singură dată până acum, între etapele 17 şi 20 din campionatul 1995-96.

FREIBURG - HAMBURG 0-0. Final incandescent: În minutul 90 s-a acordat penalty în favoarea oaspeţilor, pe care însă l-a ratat Hans Jürgen Butt, portarul lui Hamburg. Practic, lovitura a fost apărată de Richard Golz, transferat în această vară de la... Hamburg, echipă pentru care a jucat 273 de meciuri în Bundesliga. În majoritatea acestei perioade, Butt a fost rezerva sa!

În clasamentul golgeterilor continuă să conducă Olaf Marschall (Kaiserslautern) cu 7 goluri, urmat, cu 6 reuşite, de Bernd Winkler (1860), Michael Preetz (Hertha) şi Giovane Elber (Bayern).

Etapa viitoare, vineri, 16 octombrie: 1860 - Bochum, Lautern - Wolfsburg. **Sâmbătă, 17 octombrie:** Frankfurt - Leverkusen, Schalke - Bayern, Bremen - Freiburg, Hamburg - Duisburg, Stuttgart - Hertha, Gladbach - Nürnberg. **Duminică, 18 octombrie:** Dortmund - Rostock.

M.B.

DIE BUNDESLIGA CLASAMENT

1. BAYERN	7	6	1	0	20- 7	19	+7
2. TSV 1860	7	5	1	1	16- 7	16	+7
3. LEVERKUSEN	7	3	3	1	13- 9	12	0
4. HERTHA	7	4	0	3	13-11	12	0
5. HAMBURG	7	3	3	1	9- 8	12	+3
6. K'LAUTERN	7	3	2	2	13-15	11	+2
7. STUTTGART	7	3	1	3	10- 8	10	+1
8. BOCHUM	7	3	1	3	8- 7	10	-2
9. FREIBURG	7	2	4	1	8- 7	10	-2
10.DUISBURG	7	2	3	2	10-12	9	-3
11.DORTMUND	7	2	2	3	9- 9	8	-1
12.SCHALKE	7	2	2	3	5- 9	8	-1
13.NURNBERG	7	1	4	2	10-14	7	-5
14.ROSTOCK	7	2	1	4	10-16	7	-5
15.FRANKFURT	7	1	3	3	9-12	6	-3
16.GLADBACH	7	1	2	4	11-15	5	-4
17.BREMEN	7	1	1	5	9-13	4	-5
18.WOLFSBURG	7	0	4	3	8-12	4	-8

SPANIA

Preşedintele campioanei Europei contestat !

Acum câteva săptămâni anticipam că această ediţie de campionat se anunţă a fi foarte echilibrată. Şi ca o dovadă în sprijinul acestei afirmaţii stă succesul fostei lanterne roşii tocmai în fief-ul fostului lider! **REAL - BETIS 0-1**: **Finidi (55)**. După eşecul suferit în Champions League, la Moscova, doar 60.000 de spectatori au ţinut să asiste la confruntarea de duminică de pe Santiago Bernabeu, iar la finele jocului suporterii l-au contestat pe preşedintele madrilenilor, Lorenzo Sanz. Pentru alb-verzi este prima victorie în actuala stagiune.

De pasul greşit al "albilor" a profitat gruparea lui Milosevici, care, după un succes afară, a trecut pe primul loc. **EXTREMADURA - ZARAGOZA 0-2: Gonzalez (55), Milosevici (83).** Jocul a fost echilibrat până în minutul 50, când portarul singurei formaţii din Primera Division care n-a izbutit să câştige vreun meci, belgianul Gasperck, a fost eliminat. Înlocuitorul său, Amador, a parat însă imediat un penalty, executat de iugoslavul Milosevici. Oaspeţii au fructificat apoi două contraatacuri şi Zaragoza o aşteaptă acum pe Real, în prima etapă după pauza care va urma pentru confruntarea din preliminariile Campionatului European 2000, cu Israelul.

Fără a străluci, a triumfat în deplasare şi echipa lui Van Gaal. **VALENCIA - F.C. BARCELONA 1-3: Claudio Lopez (14) - Kluivert (56), Rivaldo (71), Anderson (90)**. Catalanii s-au revanşat astfel după eşecul din primăvară, când băieţii lui Claudio Ranieri au învins cu 4-3 pe "Nou Camp". De data aceasta la gazde n-a evoluat Adi Ilie, accidentat, fiind în schimb prezent pe gazon Gabi Popescu. Repriza a doua a fost decisivă, dominarea celor de la Valencia n-a fost suficientă, "Barca" s-a impus, dar l-a pierdut pe internaţionalul Sergi, care în minutul 28 a suferit o ruptură fibrilară la piciorul stâng, urmând a fi indisponibil timp de 3 săptămâni.

Şi ca să încheiem cu victoriile externe să punctăm şi reuşita alb-verzilor, cu un portar (Celades) în mare formă. **ALAVES - SANTANDER 0-1: Munitis (15).** Oaspeţii au jucat cu 7 fundaşi şi au fructificat singura ocazie de gol avută, în timp ce Alaves a irosit 5 situaţii uriaşe, fiind luxată şi de arbitrul Alsuatequi Rocca, acesta refuzând nou promovatei două penalty-uri.

După 4 remize consecutive, formaţia care i-a masacrat pe piteştenii lui Nicolae Dobrin a obţinut primul succes. **CELTA - ATH. BILBAO 3-2: Caceres (17), Penev (35, 68-penalty) - Guerrero (56), Urzaiz (89).** Înaintea meciului antrenorul bascilor, Luis Fernandez, a declarat că nu va sta pe bancă, fiindu-i teamă de o nouă eliminare din partea arbitrului Mejia Davila, aşa cum s-a întâmplat în campionatul trecut. Până la urmă Fernandez şi-a ocupat locul firesc şi nu s-au întâmplat evenimente deosebite. Celta a beneficiat de erorile macroscopice din defensiva celor de la Bilbao şi a izbutit a 400-a victorie în prima ligă din istoria clubului.

Băieţii din Insulele Baleare au rămas neînvinşi, dar au încasat primul gol al acestei ediţii după 372 de minute, tocmai în Insulele Canare! **TENERIFE - MALLORCA 1-1: Andre Luiz (12) - Biagini (55).**

Gică Craioveanu a câştigat încă un duel cu un conaţional, trupa sa remizând pe terenul echipei lui Costel Gâlcă. **ESPAÑOL - VILLARREAL 1-1: Quique Martin (48) - Antonio Diaz (77).** 3.000 de fani ai oaspeţilor, echipaţi în galben, culoarea nou promovatei, au sărit ca arşi la primul şut pe poartă al favoriţilor, care a coincis şi cu golul egalizator. Şi era deja minutul 77 al unui meci în care catalanii nu i-au putut utiliza pe Villa şi Esnaider, primul suspendat, iar al doilea accidendat.

Deşi învins, Arrigo Sacchi a avut tăria de a-l felicita pe omologul său de la Oviedo. La finele unei dispute care a început cu un moment de reculegere în memoria fostului psiholog al naţionalei Spaniei, la Olimpiada din 1992, a fost... **OVIEDO - ATL. MADRID 3-1: Ivan Iglesias (30, 73), Dely Valdes (83) - Juninho (88-penalty).**

Victorie şi pentru bascii din San Sebastian! **SOCIEDAD - CORUNA 2-0: De Paula (42), De Pedro (61-penalty).** Gazdele au triumfat fără Guerrero şi Kovacevici, iar din minutul 78 l-au pierdut şi pe Loren, eliminat. La Coruña a revenit Manjarin, după o absenţă de 12 luni, datorată unei grave accidentări.

Cu Stelea (titular) şi Cătălin Munteanu (intrat în minutul 10) **SALAMANCA** a marcat al 400-lea gol în prima divizie, în poarta celor de la **VALLADOLID**, autorul singurei realizări fiind argentinianul **Cardetti**, în minutul 44. Oaspeţii, care l-au pierdut pe Victor, eliminat în minutul 68, n-au câştigat niciodată la Salamanca în 6 întâlniri! A fost o partidă slabă, cu multe faulturi şi accidentări.

GHIŢĂ OCHIŞOR

CLASAMENT

1. ZARAGOZA	5	4	0	1	10- 3	12	+6
2. REAL	5	3	1	1	10- 6	10	+1
3. BARCELONA	5	2	3	0	8- 5	9	+3
4. MALLORCA	5	2	3	0	4- 1	9	+3
5. OVIEDO	5	2	2	1	7- 5	8	-1
6. ATL.MADRID	5	2	1	2	8- 6	7	+1
7. CELTA	5	1	4	0	6- 5	7	-2
8. ALAVES	5	2	1	2	3- 3	7	-2
9. CORUNA	5	2	1	2	3- 5	7	+1
10.SANTANDER	5	2	1	2	3- 5	7	+1
11.SALAMANCA	5	2	1	2	4- 8	7	-2
12.BILBAO	5	2	0	3	7- 8	6	0
13.VALENCIA	5	2	0	3	4- 7	6	-3
14.VILLARREAL	5	1	2	2	8- 7	5	-1
15.VALLADOLID	5	1	2	2	3- 3	5	-1
16.TENERIFE	5	1	2	2	6- 7	5	-4
17.SOCIEDAD	5	1	2	2	8-10	5	-4
18.ESPANOL	5	1	2	2	4- 6	5	-4
19.BETIS	5	1	2	2	3- 5	5	-1
20.EXTREMADURA	5	0	2	3	1- 5	2	-7

REŞIŢA - ALERTĂ ZERO

Atmosfera de stare de asediu coborâtă asupra Reşiţei după simulacrul de meci cu trupa lui Manea şi Ştefan poate fi comparată doar cu senzaţia încercată la vederea unui aisberg. Puţin la suprafaţă, mult şi în egală măsură ascuns privirilor, în adâncuri.

Partea vizibilă mi se pare evidentă. Un nou rezultat de egalitate pe teren propriu împreună cu implicaţiile sale în clasament nu poate fi în nici un caz uşor digerat, mai ales în condiţiile în care adversarul n-a putut depăşi limita mediocrului. Dar a interpretat aproape perfect partitura fragmentării jocului, impusă exasperant de antrenorul Manea: "Le-am spus jucătorilor să fragmenteze jocul, mi se pare o tactică adecvată pentru o echipă aflată în deplasare" - avea să declare acesta imediat după meci. "În condiţiile astea, ar fi trebuit să mai jucăm şi acum" - a venit replica lui Sdrobiş, cam la o jumătate de oră după fluierul final! Peste toţi şi toate a tronat însă maniera absolut imposibilă în care arbitrul Dan Dragoş Crăciun înţelege - crede el - că arbitrează un meci. Cu ani în urmă, pe când antrena la FC Naţional, inconfundabilul Jackie Ionescu îşi etala indignarea faţă de prestaţia acestuia, concluzionând scurt: "Parcă-i un manechin!" Într-adevăr, gesturile, paşii, mimica, ba chiar şi tonalitatea fluierului lui Dan Dragoş Crăciun sunt toate doar în folosul propriei sale persoane. Orice s-ar întâmpla pe teren, el trebuie neapărat să iese în evidenţă. Fie aruncând cartonaşul în iarbă, fie acordând cartonaş galben tocmai jucătorului care era cât pe aici să fie trimis la ortopedie de intrarea cu talpa a adversarului, fie oferind balonul uneia dintre echipe la reluarea meciului prin minge de arbitru, fie - oooooh, dar asta a fost bomboana pe colivă - sancţionând cu fault la portar căderea lui Niţu pe propriul fundaş! Corigent mai mereu la testele fizice, pe care le promovează în prelungiri, precum veşnicii restanţieri, acest arbitru ar trebui ţinut la distanţe kilometrice de orice stadion. Cum, însă, nici pomeneală de aşa ceva, el continuă să ofere, la apariţiile în faţa publicului, eufemistica înfăţişare a unui supraponderal ce aleargă ca un gânsac după care s-a aruncat cu făcăleţul. Chiar dacă, prin absurd, am omite gafele pe care Crăciun le comite cu seninătatea demnă de-o cauză mai bună, la ora actuală omul ne aminteşte de plutonierii majori borţoşi pe care Poliţia Română, dornică de estetica vizuală, a-nceput să-i ascundă prin birouri şi magazii de administraţie. Din nefericire, în fotbal cei care ar trebui să-i judece pe respectivii sunt nevoiţi să demisioneze, perpetuându-se astfel o stare de lucruri despre care mi-e pur şi simplu lehamite să mai amintesc. Nu pot decât să avertizez încă o dată că toată această indiferenţă sfidătoare a celor în drept să ecariseze arbitrajul din campionatul intern nu va avea drept rezultat decât grăbirea momentului unui linşaj colectiv!

CÂINII LATRĂ, CARAVANA TRECE...

de Miki Junea

Revenind, însă, la Reşiţa, partea ascunsă privirilor are, de-obicei, implicaţii mult mai profunde şi totodată grave, la mijloc fiind evident evoluţia echipei. Care, ce s-o mai lungim, nu s-a ridicat nici sâmbătă la nivelul şi pretenţiile primei scene. În tribuna oficială, dl. Iancu Muhu explica asta prin "intoxicarea" jucătorilor de către "unii". La final, publicul strâns buluc la vestiare, cerea demisia lui Marius Popescu. Iar Sdrobiş era întâmpinat cu simpatie deloc diluată. Pentru un observator avizat cu situaţia din curtea CSM-ului, lucrurile sunt clare. Marius Popescu nu l-a vrut pe Sdrobiş înapoi, dar a fost obligat s-o facă. Pe de-o parte, soluţia Victor Roşca nefiind agreată de Ilie Pătruică, unul din principalii susţinători materiali, pe de alta prezenţa lui Silviu Stănescu neconvenindu-i liderului sindical Iancu Muhu. Iată că Sdrobiş s-a-ntors, dar mare lucru nu s-a schimbat. Astfel că Marius Popescu l-ar pune bucuros pe făraş pe Sdrobiş, în condiţiile în care Pătruică s-a retras din combinaţie, iar sindicatul siderurgic ar rămâne în continuare cu echipa. Între timp, Iancu Muhu a anunţat din nou distanţarea faţă de actuala conducere a CSM-ului, iar publicul e-n stare să pună şi singur cap la cap aceste... fotografii mişcate. De aici şi până la atmosfera imposibilă de sâmbătă n-a mai fost decât un pas.

Cu câtva timp în urmă, la revenirea lui Sdrobiş la Reşiţa, scriam că aici, dincolo de aparenta linişte, tabere adverse stau ascunse în umbră, pândindu-şi cu grijă mişcările. De această dată, se apropie şi momentul loviturilor. Cine va fi primul?

ÎN VIZOR EUROCUPELE

REGĂŢENII SĂ IA NOTIŢE DE LA BELGRĂDENI!

"De fiecare Crăciun postrevoluţionar ne lamentăm datorită ieşirii în bloc a echipelor noastre din eurocupe, un barometru fidel al competiţiilor interne din Europa, pregătindu-ne totodată antenele parabolice pentru a vedea ce înseamnă eurocupele primăvara", scria într-o ediţie din decembrie '95 a Fotbal vestului, anticipând totodată dezastrul pe care fotbalul românesc de club tocmai l-a experimentat săptămâna trecută. 0-3 Steaua la Valencia, 0-7 Argeş la Vigo, tot în Spania, 0-0 Rapid la Oslo, şi o eliminare în bloc a reprezentantelor Diviziei A încă după primul tur al cupelor europene ediţia '98-'99. Piteştenii alb-violeţi, care în primăvară încasau 10 milioane de căciulă, primă de la o întreprindere de stat care patronează echipa, pentru un succes banal în dauna Stelei, au încasat marţea trecută în Galicia cât au "luat-o" şi georgienii de la Kolketi 1913 în turul preliminar la Steaua Roşie. Şi apropo de belgrădeni, alb-roşiii Zvezdei au eliminat vicecampioana Franţei, FC Metz, iar Partizan n-a avut milă de Ruud Gullit şi a sa finalistă a Cupei Angliei, Newcastle. Dacă mai spunem că şi Cehia, Bulgaria sau Polonia, ca să nu mai amintim cele trei grupări moscovite, îşi fac deja planuri pentru turul doi, în care sunt angrenate reprezentantele a 25 de ţări, concluzia e simplă: fotbalul românesc a ajuns sub nivelul Mării Moarte.

Spania va fi prezentă, în bloc, cu nouă reprezentante (!) în turul următor, mai excelând Italia, cu şapte echipe şi o singură "victimă", Udinese, Anglia, cu şase cluburi, respectiv Germania, Olanda şi Franţa, cu câte cinci.

Champions League: Ibericele, înfrânte în est!

Miercuri seara, între cele 12 meciuri foarte echilibrate, încheiate fără vreo victorie a oaspeţilor sau fără ca vreo echipă să marcheze mai mult de două goluri, a sărit în ochi eşecul campioanei Europei, Real Madrid, pe Lujniki, la Moscova, în faţa Spartakului, singura grupare cu punctaj maxim după primele două runde ale grupelor din C1. Nici vicecampioana Spaniei, Athletic Bilbao, n-a reuşit mai mult la Istanbul, unde s-a înclinat în faţa "stângului" lui Hagi pentru Cimbom-bom, turcii tronând într-o grupă B în care figurează Juventus, alb-negrii încă fără victorie. Cealaltă italiană, Inter, a obţinut primele puncte şi primul gol abia în prelungirile meciului cu Sturm Graz! În rest, rezultate bune ale ebglezilor şi un triumf al scoţianului Souness, cu Benfica, în dauna PSV-ului lui Bobby Robson.

REZULTATE. Grupa A: Ajax - Porto 2-1, Olympiakos - Zagreb 2-0, în frunte fiind grecii şi roş-albii lui Morten Olsen, cu câte 4 puncte; Grupa B: Galatasaray - Bilbao 2-1, Rosenborg - Juventus 1-1; Grupa C: Inter - Graz 1-0; Spartak Moscova - Real Madrid 2-1; Grupa D: Bayern - Manchester 2-2, Barcelona - Brondby 2-0, lideri fiind catalanii, cu 4 puncte; Grupa E: Arsenal - Panathinaikos 2-1, meci disputat pe Wembley, la care n-au avut loc nici un fel de incidente, cum eronat a informat TVR 1 şi Kiev - Lens 1-1; Grupa F: Benfica - PSV 2-1, Helsinki - Kaiserslautern 0-0, oamenii lui Rehhagel fiind pe primul loc cu 4 puncte. Peste două săptămâni, pe 21 octombrie, reţin atenţia derbyurile Bilbao - Juve, Inter - Spartak Moscova, Bayern - Barcelona şi Arsenal - Kiev.

Cupa Cupelor: Lazio, cu "forcepsul', dar totuşi favorită

Parcă nu era de-ajuns că întrecerea câştigătoarelor competiţiilor interne K.O. este şi-aşa foarte diluată valoric, în plus Paris Saint Germain şi Newcastle părăsind surprinzător C2-ul. Dacă Gullit, proaspăt instalat la timona lui Shearer & Co., fiind încă la capitolul căutări şi fiind eliminat în urma a două penaltyuri, cel din Anglia, practic inexistent, n-are bătăi de cap, în schimb Alain Giresse este "pe ţeavă" după umilitoarea înfrângere a parizienilor pe Pământ Sfânt, la Haifa, 2-3, după 1-1 pe Parc des Princes!

În turul doi, în manşa întâi, de pe 22 octombrie, derbyurile ar fi Genk - Mallorca, BK Copenhaga - Chelsea sau Lazio - Partizan. Şi apropo de romani, care s-au calificat fără să câştige în faţa lui Lausanne, Salas & Co. sunt favoriţi la cucerirea cupei, în opinia bookmakerilor londonezi de la Ladbrokes, cu o cotă de 7/4, fiind urmaţi de deţinătorii la zi ai trofeului, Chelsea, cu 2/1.

Cupa UEFA: "Şvabii", la "mustaţă", Steaua Roşie, nota 10

Spaniolii au "zbârnâit", dintre cele 11 grupări care au obţinut victorii tur-retur 4 reprezentând Primera Division! Şi formaţiile franceze s-au calificat în bloc, 4 din 4, la polul opus situându-se echipele din Norvegia, Portugalia şi Turcia, care, câte 3 (!), au părăsit competiţia. Incredibilă răsturnare de situaţie la Rotterdam, unde Fredi Bobic i-a calificat în minutul 90 pe "şvabii" finalişti ai Cupei Cupelor în mai, în dauna lui Feyenoord. În schimb, Schalke 04 s-a înclinat la penaltyuri în faţa Slaviei Praga, hanseaticii de la Bremen reuşind şi ei o întoarcere de rezultat, după 0-2 la Bergen, în Norvegia, 4-0, după prelungiri, acasă.

O notă excelentă pentru Steaua Roşie Beograd, calificată la penaltyuri în fieful francezilor de la Metz, semn că vecinii noştri de la sud nu resimt într-atât cedările masive de jucători cum fac "marile" bucureştene. Cât despre italieni, bolognezii lui Mazzone şi-au păstrat invincibilitatea pe teren propriu din 20 de meciuri în eurocupe, iar Batigol & Co. revin tot sub scut dintr-o deplasare europeană în ultimii 8 ani!

Bordeaux, după 1-1 acasă, le-a tăiat cu un 2-1 pe final "piuitul" rapidiştilor vienezi, nemaireuşind să răstoarne rezultatul şi cei de la Blackburn, care, după 0-1 acasă şi văduviţi în retur de vreunul din atacanţii Sutton, Dahlin, Davies sau Gallacher (!), n-au obţinut decât un 2-2 la Lyon, în condiţiile unui arbitraj suspect de ostil. Să mai spunem că în urna tragerii la sorţi pentru turul doi, care a avut loc vineri, se află şi rivalele din Glasgow, Celtic şi Rangers, ambele în premieră în acest sezon în istoria lor de peste 100 de ani cu antrenori străini la timonă (slovacul Venglos la alb-verzii catolici, olandezul Advocaat la trupa lui Didi Prodan). Dar iată capetele de afiş ale turului viitor, de peste două săptămâni, pe 20 octombrie: AS Roma - Leeds, Bayer Leverkusen - Glasgow Rangers, Werder Bremen - Marsilia, Stuttgart - Bruges, Dinamo Moscova - Real Sociedad, Steaua Roşie - Olympique Lyon şi mai ales Liverpool - FC Valencia.

M.C.

UNGARIA

EGRESSI, UN PERICOL PENTRU NAŢIONALA ROMÂNIEI?

Iată că nici după 10 etape ultimele două clasate, BVSC Budapesta şi Siofok, încă n-au cunoscut gustul victoriei. În ultima rundă s-au înregistrat 3 victorii externe şi 3 succese ale gazdelor la scoruri concludente.

DEBRECEN - DUNAFER 1-2: Dombi (85) - Jeremejev (49), Niicenko (51). 5.000 de spectatori au plecat nervoşi de la stadion, cerând cu înverşunare demisia antrenorului gazdelor,Herczeg Andras. Evoluţie remarcabilă a nou-promovatei Dunafer,, clasată în faţa renumitelor Ujpest, Vasas şi Kispest.

BVSC BUDAPESTA - VASAS 1-2: Bondarenko (77) - Farkashazy (65), Hamory (87). Interesant este că marcatorii primelor două goluri au văzut şi cartonaşul roşu, în minutele 88, respectiv 75, Mai mult ca sigur tehnicianul lui BVSC, Sandor Istvan, şi-a spus ultimul cuvânt, urmând a fi înlocuit.

VAC - DIOSGYÖR 1-3: Schwarz (61) - Egressi (31, 58), Szabados (73). Succes categoric al vizitatorilor, cu extrema stângă Egressi în mare formă, acesta fiind de altfel şi rechemat în echipa reprezentativă în vederea meciului din preliminariile Euro 2000, cu România, ce se va disputa la 14 octombrie,, motiv pentru care campionatul maghiar va fi întrerupt.

GYÖR - VIDEOTON 3-0: Somogyi (50 - penalty), Korsos (57), Csato (68). Cei 8.000 de spectatori au văzut un joc mai bun în partea a doua, când au apărut de altfel şi golurile.

GAZSZER - HALADAS 4-0: Dveri (18), Zugor (37 - autogol), Földes (51), Tiber (60). O nouă prestaţie remarcabilă a gazdelor, Gazszer devenind o formaţie foarte incomodă.

Casieria celor de la Siofok a rămas în continuare închisă, jucătorii acestei grupări nereuşind să ia vreo primă de la începutul campionatului, având cifra zero în dreptul victoriilor. **SIOFOK - KISPEST 1-1: Szabo (36) - Szanto (7)**.

Egalitate a fost şi în meciul **ZALAEGERSZEG - FERENCVAROS 1-1: Ferenczy (48) - Kovacs (13)**.

Autorul golului gazdelor, Ferenczy, a debutat la "Zala", după îndelungi tergiversări, el evoluând în trecut la Györ. Se pare că transferul nu este în regulă, motiv pentru care Frady ar putea depune o contestaţie. Au asistat la acest joc 18.000 de spectatori!

În schimb doar 2.000 de suporteri au mai fost interesaţi de evoluţia campionilor din ediţia precedentă:

ÚJPEST - NYIRSEG SPARTAKUS 1-0: Toth (57). Un succes dificil, venit la două zile după ce preşedintele budapestanilor, Bencze Szabo, a demisionat. El va rămâne însă în funcţie până la începutul lunii noiembrie, când vor avea loc alegeri pentru acest post.

În fine, în ultimul meci al etapei, duminică, în nocturnă, a fost stabilit scorul rundei.

MTK - III. KERÜLET 5-0: Illes (8, 79 - penalty), Szekeres (18), Preisinger (61), Balasko (72).

Autor a două goluri, Illes s-a distanţat în clasamentul golgeterilor, totalizând 11 reuşite. El este urmat de Egressi (Diosgyör), cu 8 realizări, Pal (Vasas), Hamori (Vasas), Kulcsar (Diosgyör) şi Korsos (Györ), toţi cu câte 6 goluri.

În liga a II-a, Pecs, trupa la care evoluează ex-polistul Florin Călin, se află pe ultima poziţia a clasamentului, după 11 jocuri având următorul bilanţ: **11 0 2 9 10-27 2 puncte**. În ultima etapă, Pecs a pierdut acasă, 1-2, cu Rakoczi.

STEFAN MARTON

RADIO DEVA
FM

N.B.1

1. MTK BUDAP.	10	8	1	1	27- 7	25	+10
2. GYOR	10	6	3	1	19-11	21	+3
3. DIOSGYOR	10	6	2	2	28-15	20	+5
4. FERENCVAR.	10	5	4	1	14- 8	19	+4
5. DUNAFER	10	6	1	3	16-13	19	+4
6. GAZSZER A.	10	4	5	1	15- 6	17	+2
7. VASAS	10	5	2	3	19-15	17	+2
8. UJPEST	10	5	2	3	18-16	17	-1
9. ZALAEG.	10	3	5	2	15-13	14	-4
10. VAC SAMS.	10	4	2	4	16-17	14	-4
11. KISPEST	10	4	2	4	12-16	14	+2
12. SPARTAKUS	10	3	3	4	15-16	12	-3
13. DEBRECEN	10	3	1	6	16-18	10	-5
14. VIDEOTON	10	2	2	6	10-16	8	-7
15. III KERULET	10	2	1	7	10-26	7	-2
16. HALADAS	10	2	0	8	7-24	6	-6
17. SIOFOK	10	0	4	6	8-17	4	-11
18. BVSC BUDAP.	10	0	4	6	6-17	4	-11

PEPU ȚURCAȘ refuză Ungaria pentru Poli

CĂLIN MARIȘ hotărât în continuare să renunțe la UTA

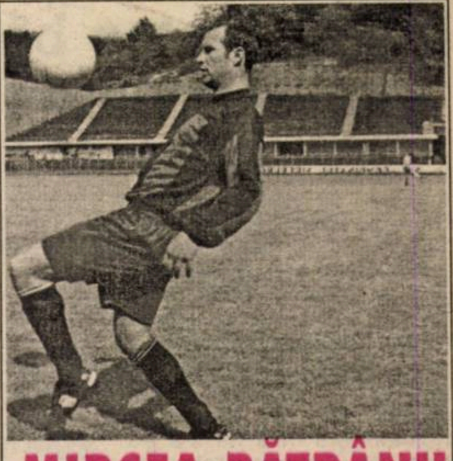

MIRCEA BĂTRÂNU la CRAIOVA!

FOTBAL vest

Anul 8 ● Nr. 341 ● 13-19 Oct. 1998 ● 2000 lei (inclusiv TVA)

Se difuzează în ARAD, BIHOR, CARAȘ, HUNEDOARA, TIMIȘ

■ MAGNET ■ MAGNET ■ MAGNET ■ MAGNET ■

UN NOU ÎNCEPUT

ROȘCA

"Îmi place că la Corvinul se gândește ardelenește"

GABOR

"Jucam la Hunedoara, dar eram în lotul lui Dinamo"

PELICI între DEVA, CORVINUL și UMT

DIN CAUZA CORVINULUI

Marius Cepoi n-a mai avut bani să plece acasă!

DINCĂ solicitat de BAIA MARE și GALAȚI

FLOREA VĂETUȘ

a venit la Timișoara să-l spioneze pe... VASCKO

Vocea Porumbelului Procurator

(iese și fum și zvon când se apropie mercato)

Vine Ştiube la Oradea şi spune: **"Am venit, am plătit, urmează să promoveze Bihorul!".** Că dă un miliard sau 10 miliarde, este o chestie mai puțin palpabilă pentru chibiț... Palpabile pentru chibiț sunt rezultatele şi aşa, pentru credibilitate, dincolo de orice miliard - transferurile. Că de fapt achizițiile de mai mică sau mai mare senzație sunt cele care aduc lumea pe stadion. Şi Ştiube i-a adus în primă fază pe Moisescu, Albeanu şi Huza. Asta înaintea perioadei de transferări! Faptul că în meciul cu Poli tocmai Huza şi Moisescu au adus victoria Bihorului poate să fie o întâmplare! Oare? Şi aici e buba! Poli! Că, de fapt, şi Poli vrea să promoveze! Sau mă înșel eu? Iar problema lui Poli e că n-are cum să promoveze cu 9-10 jucători! Şi în perioada de transferuri îl aşteptăm pe... Butnăraşu! Să nu se supere Butnăraşu, că, în definitiv , s-ar putea sa devină, în timp, un Rotariu, un Timofte sau un Vlaicu! Poate!Numai că la Poli e nevoie de certitudini! Sau nu e obiectivul promovarea? Roti zice că este! Şi-l cred! Dar ceilalți? Cei mai sus de Roti, pân'la preşedintele Seracin, ce zic? Oare ce zic? Să ne spună şi nouă, druckerilor... ● Am intrat deci în plin mercato... Săndel Pelici, dispărut din proprie inițiativă de la Poli, este dorit de Deva lui Gabor şi de Hunedoara lui Roşca. Roşca, omul după care Pelici a plâns în momentul divorțului Poli - Roşca! Şi cum Pelici se află în fața embargoului impus de Poli lui... Costică Rădulescu... ● Un alt (deja ex) polist, Urai, s-ar putea să ajungă la... Jimbolia! În D! Pe 15 milioane! Deşi are oferte de la Cluj şi Piatra Neamț! Poli e la mutare! Că doar mercato înseamnă să şi vinzi, nu numai să cumperi! Sau, dacă vreți, **vând ca să cumpăr!** Chestia cu Urai, la Giroc, în campionatul sătesc, nu o cred, chit că e vorba de obținerea unui carnet de şofer... ● Linişte la UTA... Până la urmă, **"tutti gli uomini di Parma"**, adică nu Cragnotti, ci Gandolfi şi Salami, au recunoscut că periplul lui Mariş, Botiş, Baciu şi Todea în Țara Galilor a fost doar o excursie pentru cunoaşterea frumuseților «Regatului Unit»...Aşa cum mă aşteptam...o bombă... fîsssîită ● Bombă ar fi însă plecarea lui Mircea Bătrânu la Univesitatea Craiova! Plauzibil!Plauzibil pentru că Florin Bătrânu, fratele mai mare şi protector, e prieten cu Boc! Plauzibil pentru că Mircea nu găseşte un limbaj comun cu Sdrobiş. Plauzibil pentru că Reşița vrea bani,nu revenirea lui Ciucur! Plauzibil! ● Şi Reşița are nevoie de portar! S-a gândit la Szolomayer,de la Baia Mare! La schimb cu Felix Dincă!Deşi Dincă are o ofertă de la Dunărea Galați! Dar e plauzibil, nu?

ION GOLUMBU

P.S. Până la "mercato" Ioan Sdrobiş şi-a "transferat" un BMW în valoare de 18.000 DM!!Cum îți aşterni,aşa dormi.Numai că lui Sdrobiş alții i-au aşternut...covorul roşu! Ce contează, acolo, un -7 la "adevăr"??

RADIO-DEVA
89.3
FM

URAI la CLUJ sau la PIATRA NEAMȚ?

radio Vest

88,7 MHz

STEREO

B-dul Mihai Viteazu 1 bis, Timișoara 1900 RO ✦ OP 5, CP 652
Tel. +40 - (0)56 - 194.816; 194.818; fax: +40 - (0)56 - 194.823

Instabilitatea băncilor tehnice, un (alt) motiv al valorii modeste a Diviziei A

De mulţi ani ne-am obişnuit ca antrenorii - indiferent de eşalon - să fie ţapii ispăşitori ai tuturor greşelilor care se petrec la unul sau altul dintre cluburile de fotbal, mai ales în România. Dacă în Anglia, până acum doar doi tehnicieni au părăsit băncile echipelor cu care au început sezonul (George Graham de la Leeds şi Kenny Dalglish de la Newcastle) fenomen care încă nu s-a petrecut în campionatele din Italia, Germania şi Spania, iată că în Divizia A nu mai puţin de 5 antrenori şi-au pierdut posturile după 9 etape parcurse din acest campionat. Să-i numim: Silviu Dumitrescu (FC Argeş) înlocuit de Nicolae Dobrin, Ilie Balaci (Craiova) schimbat de Silviu Lung , Silviu Stănescu (Reşiţa) considerat mai modest decât Ioan Sdrobiş, în timp ce la Foresta, Mircea Crainiciuc a cedat locul lui Petre Gigiu care, după alte 5 etape, i-a lăsat postul pe banca tehnică lui Marian Bucurescu. De altfel, în România s-a creat o "echipă" de antrenori care nu preiau nici un club la începutul campionatelor, aşteptând în schimb "la cotitură" perioadele dintre etapele a 7-a şi a11-a, să zicem, ştiind - mai precis fiind siguri - că atunci vor cădea unele capete, iar locurile libere numai bune de ocupat.

În ciuda acestor neajunsuri, cu care se întâlnesc antrenorii noştri, există două cazuri interesante. Primul este Florin Halagian, "Armeanu" începând în acest sezon al 27-lea campionat pe banca de rezerve a unei prim divizionare. Cariera sa s-a împletit cu numele următoarelor echipe: FC Argeş, FC Olt, Steaua, Dinamo, Victoria Bucureşti, Inter Sibiu, FC Naţional şi FCM Bacău. Poate performanţele (campion cu Argeşul şi Dinamo, participând în cupele europene cu Victoria şi Steaua) au mai puţină importanţă în cazul său, longevitatea antrenorului de 59 de ani (născut la 7 martie 1939 la Bucureşti, jucător la Dinamo Bucureşti, Sportul Studenţesc şi Dinamo Piteşti în perioada 1950-1968) fiind mult mai semnificativă.

Vasile Simionaş, deţinătorul unui record greu de egalat

Al doilea performer este Vasile Simionaş, 48 de ani, cel care pregăteşte Oţelul Galaţi. Fostul atacant al Politehnicii Iaşi, pentru care a jucat 367 meciuri în prima ligă şi a marcat 43 de goluri, a ajuns la Galaţi înlocuindu-l pe Ioan Sdrobiş, în toamna anului 1994, în etapa a 11-a a campionatului respectiv. Aşadar, de 4 ani Simionaş este părtaş la succesele gălăţenilor, care sub conducerea sa au devenit una dintre cele mai puternice formaţii din România. În acest răstimp, Simi a asistat de pe banca antrenorului echipa Combinatului siderurgic în 135 meciuri în prima divizie, bilanţul său fiind unul de luat în seamă: 66 de victorii, 21 de remize şi 48 de înfrângeri.

Dacă vom continua să coborâm în acest campionat al longevităţii la acelaşi club, pe treapta a doua vom întâlni numele lui Constantin Cârstea, cel care antrenează Gloria Bistriţa neîntrerupt de exact doi ani, mai precis din etapa a 10-a a campionatului 1996-97, timp în care i-a asistat pe băieţii conduşi de Jean Pădureanu în 67 de partide. Ocupanţii poziţiei a treia a acestui podium imaginar se numesc Mihai Stoichiţă (Steaua) şi Mircea Lucescu (Rapid), instalaţi abia în vara anului 1997 în funcţiile celor două cluburi ceea ce înseamnă 43 de jocuri de campionat. Apoi urmează o beznă totală, existând mult prea multe situaţii în care s-au întâlnit antrenori cu una-două etape pe banca tehnică a unor echipe, totuşi, din prima ligă, o imagine deloc reconfortantă pentru fotbalul românesc. Întrebarea care se pune este: nu există antrenori capabili la noi sau relaţiile conducător - antrenor sunt încă de la semnarea contractului, gata-gata să erupă la cea mai mică adiere de vânt? Probabil că, cel puţin în parte, fiecare dintre cele două ipoteze este valabilă. Problema este ce se poate face când şcoala de antrenori a intrat de foarte mulţi ani într-o inerţie din care cu greu poate ieşi şi prin care se perindă suficient de mulţi ex-jucători care, chiar de o valoare bună pe gazon, nu au pic de talent când trec pe banca antrenorilor, sau cu o serie de conducători care se comportă de parcă ar fi proprietarii cluburilor unde sunt şi ei simpli angajaţi? Soluţiile, din păcate, sunt, momentan, doar teoretice...

A venit, a venit TOAMNA!...

... şi, odată cu ea, oferta specială dialog

Pe perioada 14 septembrie - 24 octombrie 1998

dialog = conectare gratuită pentru toate tipurile de abonament

dialog = minute gratuite în plus, pentru primele două luni de abonament, după cum urmează:
- DIALOG 600 .... 60 minute
- DIALOG 300 .... 60 minute
- DIALOG 150 .... 60 minute
- DIALOG 50 .... 30 minute
- DIALOG Practic .... 15 minute
- DIALOG WeekEnd .... 5 minute

dialog = minute gratuite acordate şi pentru perioada cuprinsă între data activării abonamentului şi data primei facturări

MAGNET

Dealer autorizat dialog GSM

Timişoara, Str. V. V. Delamarina nr. 1
Telefon-Fax 056.190.595

Cine n-are rezerve, să-şi cumpere

De o bună bucată de vreme, în fotbal s-au oficializat cele trei schimbări de jucători pe care o echipă are dreptul să le efectueze în timpul unei partide. E clar că această schimbare s-a dorit a veni în sprijinul tacticilor - defensive sau ofensive - după caz, dând mai multe variante antrenorilor de a-şi pune în valoare tactica de joc. Astăzi ne-am propus să analizăm aportul ofensiv al oamenilor care în minutul 1 al partidelor se găsesc pe banca de rezerve.

Din cele 251 de goluri înscrise până acum în Divizia A, doar 29 au fost marcate de jucătorii de rezervă, Steaua, FC Argeş, Gloria Bistriţa, "U" Cluj şi Olimpia Satu Mare fiind formaţiile care nu şi au trecut nici un gol în dreptul joker-ilor, aşa cum sunt numiţi în unele ţări cei de care ne ocupăm acum.

Lideră la acest capitol este Rapidul, care a punctat de 4 ori. Dintre cele 4 reuşite ale giuleştenilor se detaşează tripla lui Marius Şumudică din etapa a 2-a, când echipa alb-vişinie s-a impus în faţa lui FC Oneşti cu 6-0. Intrat în teren la puază, "Şumi" a punctat în minutele 77, 85 şi 87, realizând prima triplă a sezonului.

Un alt performer la acest capitol este şi constănţeanul Mircea Stan, singura rezervă care a reuşit să marcheze în două meciuri diferite. Este vorba de partidele cu Foresta (3-2, în etapa a 4-a), golul său din minutul 90 aducând victoria constănţenilor şi în întâlnirea cu Olimpia Satu Mare (scor 3-1 în runda a 8-a, tot pe teren propriu), când Stan a marcat din nou în ultimul minut al jocului. În rest, să mai spunem că nu mai puţin de 5 echipe datorează câte 3 goluri jucătorilor de schimb: Naţional, Craiova, Ceahlăul, Farul şi Petrolul, cu două reuşite fiind cotate rezervele celor de la Foresta şi Oţelul Galaţi. Cu câte un gol se pot lăuda cei care speră cât de curând să devină titulari la FCM Bacău, Astra Ploieşti, FC Oneşti şi CSM Reşiţa, pentru care Balaci a marcat în ultimele minute ale jocului cu Farul.

În afară de golul lui Claudiu Balaci, doar alte 4 goluri ale rezervelor au fost decisive pentru echipele în cauză în obţinerea punctelor. Astfel, Ion Gigi a adus egalarea pentru Oţelul în jocul cu Astra din etapa a 4-a de la Galaţi; Enache am semnat victoria Naţionalului contra Farului în runda a 6-a; Luţu a egalat pentru Craiova la Bistriţa în etapa a 6-a, iar golul lui Serea a adus victoria băcăuanilor în întâlnirea din etapa a 9-a în faţa celor de la Farul.

Acesta ar fi catalogul rezervelor după primele 9 etape ale campionatului în curs de desfăşurare. Chiar dacă nu foarte semnificativ la această oră, merită o privire şi cei care, de pe banca suferinţelor aşteaptă pasul cel mare spre tricourile de titular ale echipelor lor.

FOTBAL vest
editat de
MAGNET
General manager
RICHARD ANDRESS
Str.Paris nr 2A Timişoara
Tel. 056 / 190.656
Fax 056 / 190.128
C.P. 490 O.P. 3 Timişoara
Ne puteti citi si pe INTERNET:
www.timisoara.com/soccer/fotbalvest
E-MAIL: Fotbalvest@csoft.dnttm.ro
Director onorific MARCEL TOLCEA
Director DUKI POPOVICI
Redactor şef SANDU USUSAN
Dir. economic MOLNAR LASZLO
Colectivul redactional:
MARIUS BREAZU, MIHAI COMŞULEA, PETRU FUCHS, CORNEL BOCIORT, CĂLIN VEGHEŞ, ALIN RADOVAN, STELIAN ROTARIU, ATTILA SCHNEIDER, HORAŢIU OLARIU
Editorialist MIKI JUNEA
Ideolog RADU SUCIU
Redactori colaboratori:
ŞTEFAN MARTON, CIPRIAN TRANCĂ, GHIŢĂ OCHIŞOR, BRANKO VUIN, OVIDIU OLARIU, VIOREL NICULA, RENATO PITTINI, MARIUS PANAITE, ALEXANDRU IZVERNARI, LUCIAN MANOLE, TEODOR TUNDUC, COSMIN RUS
Reporter special NELU SERE
Tehnoredactare: CULTURAL srl
Tel. 056 - 12.43.61.
E-mail: office@csoft.dnttm.ro
Tipar: WEST TIPO INTERNATIONAL
Timişoara, tel. 123.907

OMUL ÎN PLUS, AVANTAJ SAU DOAR STATISTICĂ?

Echipa	Superiorităţi	Inferiorităţi	Goluri			
			marcate		primite	
			sup.	inf.	sup.	inf.
Steaua	-	1	-	-	-	2
Rapid	2	1	3	-	-	1
FC Argeş	1	1	-	1	-	-
Oţelul	1	3	1	2	-	2
FC Naţional	2	2	2	-	-	2
Dinamo	3	1	4	-	-	-
Craiova	1	2	1	-	-	-
Ceahlăul	3	-	-	-	1	-
Bacău	2	-	1	-	-	-
Bistriţa	2	2	1	-	1	1
Farul	-	1	-	-	-	-
"U" Cluj	-	1	-	-	-	1
Petrolul	-	3	-	-	-	4
Foresta	2	1	2	-	1	2
Astra	2	1	-	-	1	1
Oneşti	2	2	4	1	-	-
Olimpia	2	2	3	-	-	2
CSM Reşiţa	-	1	-	-	-	3

Nu mai este o noutate că reglementările introduse la Campionatul Mondial, în special cea privind eliminarea în cazul atacului din spate, au adus mai multe cartonaşe roşii în toate competiţiile decât cu câte eram obişnuiţi până acum. În Divizia A, arbitrii au eliminat 34 de jucători în primele 9 etape, o medie de aproximativ 4 jucători pe rundă.

După cum se poate observa din tabelul alăturat, eliminările au influenţat o mare parte a participanţilor la prima ligă. Cea mai câştigată pare FC Oneşti, fără nici un gol primit şi cu 5 marcate în situaţii speciale. Nu s-au lăsat prea mult invitaţi să profite de superioritatea numerică nici Rapid, Dinamo, Naţional, Foresta sau Olimpia. Cazul cel mai interesant îl prezintă Ceahlăul, niciodată în inferioritate şi de 3 ori în superioritate.Numai că în aceste situaţii, băieţii lui "Pinalti" n-au înscris niciodată, primind în schimb o boabă.

FC Naţional pare cea mai constantă echipă, care nu a ieşit din tiparele punctelor marcate în superioritate şi a celor primite în inferioritate numerică.

Trecând la situaţiile mai puţin plăcute, cele cu jucător în minus, acestea nu au afectat prea mult Oţelul Galaţi, autoare a 2 goluri în cele 3 perioade de inferioritate, culmea, trupa lui Simionaş marcând mai multe goluri când adversarii aveau mai mulţi jucători pe teren decât atunci când jucătorii de la Dunăre beneficiau de avantajul unui fotbalist mai mult pe teren. Şi la acest capitol, oneştenii se numără printre premianţi, scăpând fără gol primit în cele două situaţii de inferioritate numerică.Cea mai năpăstuită formaţie în inferioritate se numeşte Petrolul Ploieşti, galben-albaştrii încasând cele mai multe goluri dintre cele 18 echipe, 4, în cele 3 situaţii speciale defavorabile în care s-au găsit în aceste prime 9 runde.

În încheiere să amintim că de 21 de ori au înscris formaţiile în superioritate numerică, în timp ce doar de 4 ori echipele cu jucător în minus au reuşit să străpungă porţile adverse.

Este adevărat că această statistică nu poate reflecta pe de-a-ntregul situaţia concretă a subiectului pe care l-am ales pentru aceste rânduri. Şi asta pentru că destule eliminări (mai exact 6) au fost dictate în ultimele 5 minute ale partidelor, când timpul rămas la dispoziţia echipelor aflate în avantaj este foarte scurt şi deci posibilităţile de a modifica tabelele de marcaj sunt mult mai reduse. Cu toate acestea, cifrele pe care le-am prezentat, pot constitui o temă de meditaţie pentru spectatori şi, mai ales, pentru antrenori, nu neapărat doar ai celor 18 prim-divizionare...

"BALONUL DE AUR" DIN AUSTRALIA ÎN CĂUTAREA UNUI BALON DE OXIGEN PENTRU DEVA

POVESTEA UNUI FOTBALIST

ROMULUS GABOR

28 octombrie 1978. Corvinul Hunedoara, ocupând o poziţie codaşă în clasament, cu doar două puncte după 9 etape, s-a deplasat la Piteşti, pentru a înfrunta Argeşul lui Dobrin, Radu II, Moiceanu, Iovănescu, Doru Nicolae, echipă aflată pe podium. În minutul 72, la scorul de 0-0, hunedorenii l-au aruncat în luptă pe un puşti de 17 ani şi 14 zile, în locul experimentatului **Şurenghin**, tânărul alăturându-se în linia de atac lui **Văetuş** şi **Nicşa**. Până în final, piteştenii s-au impus cu 2-0, graţie realizărilor lui **Moiceanu (84)** şi **Radu II (90)**. Niciunul din cei 7.000 de spectatori prezenţi atunci în Trivale nu-şi închipuiau că băiatul născut la 14 octombrie 1961, în localitatea Pui, judeţul Hunedoara va primi peste 3 ani "Balonul de aur", din partea celor de la "France Football", trofeu care l-a încununat pe cel mai valoros jucător de la Mondialele de juniori, disputate în Australia. Acolo unde **ROMULUS GABOR**, înscriind 5 goluri, a obţinut alături de **Lovas, Eduard, Rednic, Balaur, Andone, Matei, C. Ilie, Balint, Fâşic, D. Zamfir, Sertov, Viscreanu, Hanghiuc, Bolba, Vuşcan**, locul 3 şi totodată medalia de bronz.

La 11 octombrie 1981, **Romică Gabor** debuta şi în prima reprezentativă, antrenată pe atunci de **Mircea Lucescu**, la Berna, cu Elveţia , scor 0-0.

Aventura sa în tricoul naţionalei încheindu-se tocmai la Timişoara, într-un amical cu URSS-ul, la 23 aprilie 1986, scor 2-1 pentru tricolori, jucătorul ardelean totalizând 35 de selecţii, înscriind două goluri (cu Turcia, la Istanbul, la 29 ianuarie 1983, scor 1-1 şi cu Egipt, la 2 martie 1986, la Alexandria, scor 1-0).

Gabor a evoluat de 304 ori pe prima scenă a fotbalului românesc, îmbrăcând doar tricoul a două grupări, Corvinul şi "U" Cluj, marcând 64 de goluri, având cele mai prolifice sezoane în '85 - '86 (29 jocuri - 11 realizări) şi '89 - '90 (25 de meciuri - 10 goluri).

După ce-a mai jucat cu Corvinul şi Alba Iulia în liga a II-a, **Romică** şi-a încercat norocul şi pe banca suferinţelor, fiind înlăturat de la timona Corvinului la finele turului 1997-98. La începutul acestui sezon a antrenat-o pe Unirea Alba Iulia, pentru ca din etapa a 9-a să vină la Deva, înlocuindu-l pe demisul **Ionel Stanca**.

Primul pas a fost cu dreptul (2-0 cu Inter Sibiu), după care a urmat duşul rece de la Extensiv. Acum **Gabor** încearcă o miraculoasă salvare de la retrogradare a grupării alb-albastre de sub Cetate. Odată cu revenirea lui mai aproape de casă, ne-am gândit că n-ar fi lipsit de interes un dialog cu acest simbol al fotbalului ardelean. Aşadar, despre ce-a fost şi ce va fi, în cele ce urmează...

REP.: **Miercuri, 14 octombrie, împlineşti 37 de ani. Cu ce s-a ales Romică Gabor din fotbal?**

R.G.: Pot spune că am avut satisfacţii mari. În 1981 m-am ales cu "Balonul de aur", după Mondialele din Australia, trofeu cucerit înaintea mea de Maradona. Apoi am colecţionat 35 de jocuri la echipa naţională, chiar dacă n-am dat satisfacţie deosebită de fiecare dată...

REP.: **Cum s-ar fi aşteptat lumea de la tine...**

R.G.: Asta şi din cauza că am rămas la Hunedoara şi nu am plecat la Bucureşti, la Steaua sau Dinamo, unde puteam câştiga şi în valoare şi în experienţă.

REP.: **Cum de ai putut refuza oferta acestor cluburi? Este totuşi o enigmă...**

R.G.: Nu ştiu... M-am ataşat de acest oraş...

REP.: **Mai ales că de la Corvinul plecaseră Lucescu, Andone, Klein, Mateuţ, Rednic...**

R.G.: Am iubit mult oraşul şi echipa Corvinul. Era o atmosferă bună la noi. Nu se cerea atâta performanţă, dar aveam o echipă frumoasă. Şi pentru mine a contat enorm acest lucru. Acum îmi pare rău că n-am plecat, dar... A fost şi acea accidentare la 26 de ani, când am avut tendonul lui Achile de la piciorul drept rupt, la un meci de campionat cu Dinamo, după care m-am îndepărtat şi de la echipa naţională, nemaifiind convocat. Şi eram la o vârstă a deplinei maturităţi, când te poţi exprima cel mai bine în joc.

REP.: **După acel meci din noiembrie 1982, de la Sarajevo, în cupele europene, ai fost suspendat pe o perioadă de 5 jocuri internaţionale, la nivel de echipe de club. Şi apoi, peste un timp, ai apărat în lotul lui Dinamo pe lista UEFA. Cum aşa?**

R.G.: Da, aşa e. Am fost trecut în lotul lor, cu speranţa că odată voi evolua acolo. Jucam la Hunedoara, dar astfel îmi scădeau etapele de suspendare. Asta a fost...

REP.: **Hai să revenim la acel moment nefast din cariera ta. Aţi jucat la Sarajevo... Arbitrul era un italian...**

R.G.: Menegalli! Nu-l uit cât trăiesc! Mă cunoştea, deoarece mă arbitrase şi la Mondialele din Australia. Dumitrache a avut o altercaţie cu acesta, lovindu-l cu capul în gură. Tuşierul a intervenit şi a vrut să-l lovească pe Dumitrache cu fanionul. M-am băgat şi eu, dar nu i-am spus nimic şi nici nu l-am bruscat. Centralul, plin de sânge, văzându-mă în preajma asistentului, mi-a arătat şi mie cartonaşul roşu. Şi asta a fost tot... Şi am primit 5 etape de suspendare...

REP.: **Acum nu cred că mai eşti suspendat...**

R.G.: Probabil... Dar ce mai contează...

REP.: **Apropo. Faci doar 37 de ani. Nu te-ai lăsat cam devreme de fotbal?**

R.G.: E adevărat, dar am două accidentări grave. După cea de care v-am povestit, la 28 de ani am avut o ruptură a tendonului lui Achile şi la piciorul stâng...

REP.: **Tot într-un joc contra lui Dinamo?!**

R.G.: Nu. Într-o partidă disputată la Bacău. Asta a fost viaţa jucătorilor mai buni de la unele echipe... Erau vânaţi de adversari... Nici regulamentul parcă nu te proteja ca acum, când atacurile din spate nu mai sunt permise...

REP.: **Bun, dar acum, la Deva, de exemplu, ai mai fi putut ajuta echipa şi din teren... Mai o lovitură liberă, mai un şut...**

R.G.: Pentru asta trebuia să fiu pregătit, să am un gabarit normal, nu să spună lumea **"Uite-l şi pe ăsta cât e de gras!"**

REP.: **După 12 ani petrecuţi la Corvinul, în prima ligă, ai avut şi o mică escapadă la Cluj. Cum ai ajuns acolo?**

R.G.: Nea Remus Vlad, care este naşul meu, m-a chemat. Şi probabil că nu plecam atât de repede, dar, ca peste tot, s-a pus problema banilor. În tur eram cel mai apreciat, dar după ce-a plecat nea Remus am renunţat şi eu. M-am dus la Alba Iulia, în liga a II-a şi era să promovăm atunci. Era şi Ţâlnar acolo... Am încheiat întrecerea pe locul doi, după Baia Mare. Însă şi acolo au fost probleme financiare...

REP.: **Dacă ai mai avea o dată 20 de ani, ai mai refuza oferta celor de la Steaua sau Dinamo?**

R.G.: Acum sigur că aş pleca. Sunt alte vremuri... Pe timpul lui Ceauşescu nu m-am gândit că o să se schimbe vreodată situaţia. Atunci era bine şi la Hunedoara. Nu ştii însă niciodată ce-ţi oferă viaţa. Consider însă că am avut ghinion şi cu accidentările. Şi după plecarea lui Lucescu de la naţională, am fost convocat de către dl. Jenei. Deci n-a fost chiar aşa, cum susţineau unii, că am fost copilul lui Lucescu...

CRED CĂ AM SĂ-L ROG PE LUCESCU SĂ MĂ AJUTE

REP.: **Mai ţii legătura cu Lucescu? El, oricum, a avut o influenţă mare asupra carierei tale...**

R.G.: Sigur că da. Am mai vorbit la telefon, l-am mai rugat să-mi împrumute nişte casete video cu antrenamente, fiind un om care este la curent cu tot ce se întâmplă în fotbalul de afară. Este însă greu să discuţi mai multe prin telefon. Dar cred că am să-l rog să mă ajute şi pe mine în cariera de antrenor. Poate îmi găseşte vreun loc mai bun pe undeva...

REP.: **Cum se explică faptul că în timpul gestiunii lui Mircea Lucescu s-a putut forma o echipă atât de competitivă la Hunedoara?**

R.G.: Erau multe echipe bune atunci. Şi la nivel de Divizia B erau formaţii competitive. Numai în judeţul Hunedoara erau o serie de vreo 5 echipe valoroase. Cred că în perioada respectivă copiii nu aveau atâtea tentaţii ca acum, când la tot pasul sunt baruri, jocuri electronice... Noi băteam toată ziua mingea în curtea şcolii. Şi asta a contat enorm. Acum, într-o oră şi jumătate de antrenament pe zi, nu se poate perfecţiona chiar atât de bine tehnica individuală a fiecărui copil. Sunt şi tot felul de lipsuri... Nu-s mingi destule... Înainte, ca junior, jucam în deschidere la meciul vedetă, ceea ce era un stimulent. Se mai dădea câte o masă după joc, o ciocolată... Acum cluburile sunt sărace... N-au destule echipamente...

În fond, e visul oricărui fotbalist tânăr din lume. Gabor, ca şi Maradona, cu "Balonul de aur" în mână...

REP.: **Apropo de talente. Aţi avut acea echipă frumoasă la Mondialele din Australia şi prea puţini dintre jucătorii respectivi s-au realizat. De ce?**

R.G.: E adevărat că s-au pierdut unii. Au rămas la un nivel mai ridicat doar cei care au jucat la Steaua şi la Craiova, unde au avut parte de numeroase jocuri internaţionale.

REP.: **Nu este şi vina tehnicienilor din acea perioadă? De exemplu, în 1983, când România învins Suedia, la Stockholm, gol Cămătaru, tu n-ai mai jucat. Şi fostul antrenor al Angliei, Bobby Robson, a rămas mirat de faptul că n-ai fost selecţionat, iar când i s-a explicat că nu eşti în formă, acesta a replicat că este doar vina antrenorilor că un jucător ca Gabor nu este în plenitudinea forţelor...**

R.G.: Şi atunci, ca şi astăzi, au fost şi un fel de interese. Presa era pornită împotriva lui Lucescu, care convocase mulţi jucători de la Corvinul. Şi pentru a avea şi el o acoperire, nu m-a mai selecţionat o perioadă. Repet, dacă atunci plecam la Steaua sau Dinamo, altul era viitorul meu. Ajungeam şi eu un Hagi... Mă întreb uneori, ce s-ar fi întâmplat cu Hagi dacă rămânea la Constanţa sau chiar la Sportul? Sigur n-avea randamentul pe care l-a avut la Steaua.

ÎMI PLĂCEA SĂ JOC CU PETCU ŞI CORAŞ

REP.: **Care a fost idolul tău fotbalistic?**

R.G.: Mi-a plăcut întotdeauna de Maradona. A fost cel mai mare jucător pe care l-am văzut eu. Mai ales de când a apărut marcajul ăsta agresiv. De la noi din ţară pot să spun că mi-a plăcut mult de Hagi...

REP.: **Care a fost antrenorul favorit?**

R.G.: Lucescu, evident...

REP.: **Pe parcursul carierei tale de jucător, care ţi-a fost cel mai incomod adversar?**

R.G.: Nu mi-a fost teamă de niciunul, dar erau câţiva mai agresivi: Negrilă şi Tilihoi, de la Craiova, Bumbescu, de la Steaua.

REP.: **Cu cine te-ai înţeles cel mai bine în joc?**

R.G.: La Hunedoara aveam un joc combinativ, la faze participând câte 4-5 jucători. Fiind însă un jucător tehnic, pot să spun că cel mai bine mă înţelegeam cu Petcu. La echipa naţională îmi plăcea să joc cu Marcel Coraş. Era un jucător combinativ, spre deosebire de Cămătaru, care se baza mai mult pe forţă.

REP.: **Romică, ai rămas de dragul Hunedoarei la Corvinul şi, paradoxal, nu-ţi găseşti locul în acest oraş...**

R.G.: La Hunedoara au rămas nişte jucători care s-au plafonat, s-au mulţumit cu acest nivel. Nu poţi face acum echipă peste noapte şi numai din tineret. Lumea n-are răbdare şi nici conducătorii de acolo. Un antrenor trebuie lăsat să lucreze în linişte cel puţin un an sau doi şi după aceea să i se impună un obiectiv îndrăzneţ.

REP.: **Dar nu este un lucru periculos ca un antrenor sau un conducător să anunţe încă din start că n-are ca obiectiv decât formarea unei echipe competitive? Ce elan mai pot avea suporterii?**

R.G.: Poate fi periculos, dar dacă aşa consideră conducătorii de acum...

REP.: **Când ai fost anul trecut pe banca tehnică a Corvinului, ce obiectiv aveai?**

R.G.: Păi ce obiectiv puteam să am, când la finele ediţiei 1996-'97 mi-au fost vânduţi 7-8 jucători? Doar să reformez o echipă! Şi în iarna trecută am fost înlocuit...

REP.: **Pe ce motiv?**

R.G.: Mi-au spus că nu mă mai vor jucătorii, alţii mi-au reproşat că sunt prea bun cu jucătorii... Aşa nişte motive...

REP.: **...Puerile...**

R.G.: Exact. Probabil că atunci au condus nişte oameni care au avut nişte interese personale. Apoi l-au înlocuit pe antrenorul secund fără să mă întrebe pe mine. Păi aşa se procedează? La finele campionatului a venit un director de la Combinat şi mi-a spus când începe vacanţa, când are loc reunirea lotului... Păi ce rol mai aveam eu?

LA ALBA IULIA AM STAT 3 LUNI FĂRĂ CONTRACT

REP.: **Şi la Alba Iulia?**

R.G.: Am discutat cu preşedintele Mărginean şi ne-am propus să ajungem măcar în primele locuri. Am plecat astă-vară în pregătire la Geoagiu şi erau doar 13-14 jucători în lot, dintre care 3 portari şi 4 juniori! Tot am sperat că vom rezolva situaţia... Până la urmă au adus ceva jucători, dar acum toţi încep să plece deoarece nu li s-au achitat banii promişi. Mărginean se zbate, dar nu-l ajută nimeni. Toată lumea de la club trăieşte de azi pe mâine. Vor fi probleme mari. Am stat la Alba Iulia 3 luni fără contract...

REP.: **Şi ai plecat de la greu... tot la greu. Cu Deva ai contract?**

R.G.: Da, am semnat un contract pe un an. E greu şi aici, dar măcar sunt mai aproape de casă. Din două rele am ales varianta mai puţin rea! Deşi pe băieţii de la Vega trebuie să-i cunosc din mers. Nu mai pot face nici pregătire fizică, ci doar menţinere. Conducerea mi-a promis că va face rost de bani, că va întregi lotul. Dacă nu, vom avea probleme mari.

REP.: **Spectatorul va spune că Gabor e de vină, dacă treaba nu va merge bine...**

R.G.: Da, el nu ştie ce-i în sânul echipei, care sunt nemulţumirile jucătorilor.

REP.: **Romică, în fotbalul românesc se tot pomeneşte de blaturi, de meciuri trucate... La câte blaturi ai participat ca jucător?**

R.G.: Am participat la câteva. Împreună cu toată echipa, evident. Nu vreau să intru însă în amănunte. Blaturi au fost şi cred că mai sunt şi la ora actuală. Şi nu numai în România...

* * * * *

Cam acestea sunt până acum realizările lui **Romică Gabor**, un ardelean simpatic, care şi la 37 de ani are o faţă de copil şi care este mulţumit în primul rând că are o armonie în familie, alături de soţie şi de cei doi copii. Până una-alta să-i transmitem şi pe această cale un sincer **"La mulţi ani!"** şi baftă în dificila tentativă de-a salva corabia alb-albaştrilor de la Vega de înec. Pentru că în cariera de antrenor, "Cangurul" mai are multe de făcut, acesta fiind doar începutul...

SANDU USUSAN & DUKI POPOVICI

Dacia rămâne în pană pe malul Mureșului

VEGA DEVA - DACIA PITEȘTI 2-1 (1-1)

Stadion "Cetate", teren bun, timp frumos, spectatori 800.
Arbitri: M. Dorobanțu (Râmnicu Sărat) - G. Mosor, G. Olaru (Râmnicu Vâlcea).
Observator: Alexandru Țârlea (Bucureşti).
Cartonaşe galbene: Dobrescu Berindei - Chiță, Chivescu, Simescu.
VEGA: Cibotaru 5,5 - Tănasă (cpt.) 5,5 - Bordean 6, Dobrescu 7, Chira 7,5 - E. Popa 5,5, Luca 7, Chiliman 5,5, Preda 5,5 (78, Berindei) - Naniu 5 (60, Răican 5,5), G. Ştefan 5,5 (82, Szemely).
Antrenor: Romulus Gabor. Pe bancă: Groza - Vuia.
DACIA: Nicolescu 4,5 - Radu 6,5 - Diță 4,5, Chiță 4,5, Mieluşică 5 - Mocanu 5,5 - Badea 5, Simescu 5 (73, Chivescu 5,5), Feraru 5, M. Nicolae 4,5 (63, I. Preda 5) - Roman 6.
Antrenor: Stelian Badea. Pe bancă: Dima - Panduru.
Au marcat: 1-0, C. LUCA (min. 29), cu capul, de la 9 metri, la excelenta lovitură liberă executată de Chira; 1-1 ROMAN (min. 43), de la şase metri, în urma loviturii libere expediate de Radu, puternic, de la 20 de metri, care a fost respinsă greşit în față de portarul Cibotariu; 2-1 CHIRA (min. 51), dintr-o lovitură liberă de la 25 metri, perfect, în vinclul stâng.

~~Badea realist, Gabor mulțumit~~

Stelian Badea a apreciat drept justă victoria Vegăi: **''Dăruirea şi motivația mai mare a gazdelor a făcut diferența. La noi se văd dificultățile de lot; care actualmente este lipsit de valoare, multi jucători fiind luați şi trimişi Chindiei. Actualii componenți n-au experiență. Mijlocul a fost superficial iar în atac am fost inexistenți''**. De la gazde, antrenorul Romulus Gabor afişa un zâmbet, totuşi, cu gândul la disputele viitoare: **''Sunt mulțumit de angajamentul de care-am dat dovadă şi de rezultat, în fața unei grupări incomode. N-avem un jucător <<cuminte, limpede>> pentru rezolvarea momentelor grele la mijlocul terenului în favoarea noastră. Vom compensa, însă, printr-o muncă susținută la antrenamente''**. În privința fundaşului de 19 ani Romeo Dobrescu, bun sâmbătă, Gabor a punctat: **''Şi el mai trebuie lucrat''**.

Simion Todoni, care a subliniat importanța victoriei, a declarat că Vega încearcă în minimercato transferul a doi-trei jucători, prioritatea având-o achiziționarea unui coordonator de joc pentru întărirea liniei mediane.

Naniu n-are poftă de joc în preajma nunții

''Resimt o lipsă de formă. Nu-mi iese mai nimic'', a spus **Petre Naniu**, atacantul lui Vega, care nu şi-a depăşit criza în joc avută în acest debut de sezon. Totuşi, norocul său s-ar putea întoarce odată cu renunțarea la burlăcie, sâmbătă fotbalistul alb-albaştrilor urmând să se căsătorească la Craiova, cu aleasa inimii sale, Liliana.

''Lupu'' Chira, bun de Golazzo

Zdrobiți în cetatea Băniei, 0-6 în fața ex-liderei Extensiv, devenii au abordat cu maximă atenție disputa cu niște piteşteni modeşti în deplasările anterioare, unde cedaseră de fiecare dată, în cinci rânduri, golaveraj 4-14. Totuşi, prudența prea mare în joc a gazdelor a făcut ca deseori acestea să se mulțumească cu prea puțin şi să nu iuțească ritmul în unele momente când cursul partidei le-ar fi permis. Adevărul este că Vega a pornit cu tracul de a nu primi un nou gol pe început de meci, de aici derivând emoțiile care s-au risipit realmente abia la fluierul final.

Dacia a venit la "ciupeală" cu o tactică simplistă, bazată pe betonarea defensivă cu două linii, lăsându-l la "bătaie" în avanposturi doar pe Roman, care a luptat din greu. Şi Vega a fost din nou pe punctul de a încasa prima gol, în minutul 17, atunci când, la şutul-centrare trimis de Feraru, portarul Cibotaru a respins cu pumnul în transversală.

"Cangurul" Gabor l-a chemat la ordine şi sfaturi pe "lupu" Chira şi acesta, menevrând nemarcat pe banda stângă, şi-a început showul din care n-a putut fi oprit, fiind coautor la golul lui Luca şi executând excelent câteva cornere cu stângul, mai ales de pe flancul drept, care i-au dat fiori lui Nicolescu.

Automulțumirea deveană plus neatențiile lui Tănasă şi Bordean, care s-au invitat reciproc să degajeze mingea respinsă aiurea de Cibotaru la şutul lui Radu, au condus la egalarea lui Roman, lat sec, după ce se lansase singur-singurel.

La reluare, travaliul lui Chira a impresionat o dată în plus. Nicolescu a respins un balon pe care scria gol, la un alt corner al ex-corvinistului, mingea atingând mâna lui Chiță, fază nevăzută de centralul Dorobanțu. Dar n-a trecut decât un minut şi, la "libera" de la 25 de metri puțin lateral dreapta la care nu l-a lăsat să execute pe Luca, Lucian Chira a marcat un "golazo" care practic i-a dezarmat total pe piteşteni. După golul decisiv de generic TV, Dacia a rulat mai decis, dar tânărul Dobrescu a stopat elegant orice încercare a oaspeților, care, deşi au fost aduşi în poziții aproape de 16 metri de nişte lovituri libere acordate cu nonşalanță, n-au reuşit să răpească meritata victorie a băieților lui Gabor.

VIOREL NICULA

Omul meciului a avut o dublă bucurie

Lucian Chira, recent venit de la Corvinul, a şi reuşit un meci excelent pentru cei de sub Cetate. A făcut o mare risipă de energie, iar loviturile sale libere au decis destinația punctelor. **''Aş spune că toată echipa şi-a adus aportul la succes, şi nu numai eu. Ne-am mobilizat, ştiind că toate meciurile sunt grele''**, a spus fundaşul stânga care despre eurologul său a amintit doar atât: **''Nici mie nu-mi vine să cred cum am executat''**. Sperând într-un rezultat bun în deplasarea de la Dej, **''unde Vega merge după ceva puncte''**, Chira s-a bucurat imens şi de drawul Corvinului pe malul Dunării: **''Le urez multă baftă foştilor mei colegi!''**. De altfel, liniştea tribunei devene de sâmbătă a fost dată şi de atenția acordată de spectatori transmisiilor radiofonice de la Turnu Severin şi Oradea.

Mitrică, în vizită sub Cetate

Nelu Mitrică, jucătorul Corvinului, a fost sâmbătă alături de Vega, la finele partidei fiind prezent la vestiarele gazdelor: **''Am venit să-mi iau finul acasă''**, s-a referit ex-grecul la proaspătul căsătorit Adi Bordean.

Alb-violeții puteau spulbera visul de promovare al orădenilor

FC BIHOR - POLI TIMIȘOARA 2-1 (1-0)

Stadion "F.C. Bihor", teren uşor alunecos, dar gazon excelent, timp închis, cu scurte reprize de ploaie, spectatori 12.000.
Arbitri: M. Savaniu (Satu Mare) - M. Beudean (Braşov), S. Boca (Iaşi).
Observator: Gheorghe Ene (Bucureşti).
Cartonaşe galbene: Burescu, Balaj, Farcău, Ciocan, Lingurar, Huza - Velcea, Băban, Sasu.
F.C. BIHOR: M. Popa 6 - Ciocan (cpt) 6 - Farcău 5,5, Fărcaş 6, Lingurar 7 - Balaj 5,5 (64, Moisescu 6), Huza 6,5, Burescu 5 (55, Domocoş 5,5), R. Kovacs 6 - Bărcăuan 5 (70, S.Mărginean 5,5), Albeanu 5.
Antrenor: Marcel Coraş. Pe bancă: Câmpan - Darha.
POLI: Frunză 6 - Velcea (cpt) 6,5 - S. Mihai 6,5, Utfineanț 6, Dancia 5 - Codrea 5,5, Rotariu 6,5, Vlaicu 5,5, Stoican 7 - Băban 6, Sasu 6.
Antrenor: Iosif Rotariu. Pe bancă: Mureşan - Tătaru, Miculescu, Ivan, Corban.
Au marcat: 1-0 HUZA (min.25), care a transformat impecabil o lovitură liberă de la 25 de metri, trimițând în stânga lui Frunză; 1-1 BĂBAN (min.54), care a trimis în poarta goală de la 3 metri, după ce mingea i-a venit din clinciul M.Popa - Sasu, la centrarea lui S. Mihai; 2-1 MOISESCU (min.82), care a trimis cu capul, la colțul lung, de la 6 metri, la un corner executat de pe dreapta.

Un joc de nivelul primului eşalon

Înaintea celor două deplasări consecutive, de la Târgu Mureș și Oradea, toți cei din anturajul lui Poli erau de părere că decât două remize mai bine ar fi obținerea unei victorii, chiar dacă celălalt meci s-ar pierde, deși unii se gândeau chiar la 4 sau 6 puncte. La Târgu Mureș s-a câștigat, fără ca studenții să aibe vreo ocazie clară de gol, reușita lui Sasu fiind cauzată de o greșeală elementară a portarului Bendorfean, iar la Oradea s-a pierdut pe fondul unei prestații superioare față de runda precedentă! Asta-i fotbalul și poate de aceea este cel mai iubit sport de pe planetă! La Târgu Mureș raportul cornerelor a fost 10-0 în favoarea gazdelor (!), în timp ce sâmbătă la acest capitol s-a înregistrat o egalitate perfectă, 7-7, în repriza secundă elevii lui Marcel Coraș executând prima lovitură de colț în minutul 81!! Timișorenii au ratat, însă, ocazii remarcabile, atât în prima parte, cât și după pauză. Bihorenii au părut mai proaspeți în primele 45 de minute, lucru recunoscut și de tehnicianul Coraș, care afirma, după joc, că băieții săi sunt încă deficitari la pregătirea fizică. Edificator în acest sens este că din cele 12 goluri marcate până acum acasă de ardeleni, 8 au fost realizate în primul mitan!

Poli a pierdut în urma unor goluri încasate la faze fixe, reușitele fiind semnate tocmai de noile achiziții, Huza și Moisescu. În prima repriză, emoții la poarta oaspeților au mai creat Balaj (min. 10), șut din unghi, respins de Frunză, Kovacs și Albeanu, reluările acestora fiind reținute de goalkeeper-ul lui Poli, în timp ce vizitatorii l-au avut ca protagonist pe Marius Sasu, care ajunge foarte ușor în poziție de finalizare, dar risipește ocaziile cu aceeași nonșalanță. În minutele 14 (cap de la 6 metri, reflex Popa), 29 (șut alături de la 14 metri, cu latul), 39 (cap de la 2-3 metri lateral, balonul ștergând transversala), 40 (șut de la 30 de metri, reținut de Popa) și 45 (pătrundere frumoasă, blocat în ultimul moment de portarul gazdelor) Sasu putea restabili cel puțin egalitatea. dar cea mai bună perioadă de joc au avut-o alb-violeții după golul lui Băban, când, rând pe rând, Sasu, Codrea și Stoican puteau înscrie, la acțiunea ultimului, mingea fiind trimisă în transversală (involuntar, evident) de un bihorean!

Ardelenii au revenit însă spre final, răzbunându-se pentru ratările poliștilor, găsind puterea să înscrie punctul victoriei. Poate că la scorul de 1-2 era indicat ca oaspeții să arunce în luptă încă unul sau doi atacanți, dar și așa, fără nici o modificare, ei au reușit golul egalizator, nevalidat însă de sătmăreanul Savaniu.

O notă bună pentru prestațiile lui Lingurar (neobosit în cursele sale pe stânga, unde a fost mutat de vreo două etape de antrenorul său) și Stoican, foarte activ pe același flanc stâng în atacul timișorenilor. Vlaicu a fost mai puțin clarvăzător ca de obicei, în timp ce la gazde, Burescu și Bărçăuan au decepționat. În orice caz, jocul de la Oradea a fost unul bun, așa cum am vrea să vedem cât mai multe în liga a II-a.

SANDU USUSAN ȘI HORAȚIU OLARIU

LA ORADEA S-A PRONUNȚAT CUVÂNTUL PROMOVARE!

Oradea fotbalistică a renăscut! După un sezon decepționant în liga a II-a, care a coincis cu retrogradarea în Divizia C și două ediții petrecute în eșalonul 3, interesul pentru fotbal în frumosul oraș ardelean aproape că a dispărut. A fost suficient, însă, ca bihorenii să se lipească de un om de afaceri, pentru ca lucrurile să ia o cu totul altă întorsătură. **Viorel Ştiube,** patronul a două fabrici de alcool (una în Germania și una la Rm. Vâlcea), este dispus să investească în acest sezon la F.C. Bihor suma de 10 miliarde de lei! Au fost achiziționați mai mulți jucători de la începutul campionatului, ultimii 3 fiind legitimați în cursul săptămânii trecute: **Daniel Huza** (ex-Jiul Petroșani și ex-CSM Reșița), **Dănuţ Moisescu** și **Cristian Albeanu** (ambii foști la F.C. Național), ultimii doi având contracte "amețitoare". Mai mult, în perioada de transferuri de la începutul lui noiembrie, pe lista orădenilor figurând și alte nume, precum **Tinel Petre** și **Dianu**, cel care nu-și găsește locul la Reșița.

Stadionul arată cochet, totul este proaspăt vopsit, în proiect fiind și supraetajarea tribunei oficiale, după modelul din Ghencea. Intrarea la fiecare meci este gratuită, la tribuna întâi găsindu-se din belșug sucuri "Do-Do", apă minerală și alune!

Țelul final este promovarea în prima ligă, obiectiv țintit chiar în acest campionat! chiar dacă acum F.C. Bihor este încă la -1 la adevăr, **Marcel Coraş** a declarat după meciul cu Poli că: **"Nu avem voie să pierdem jocul de la Târgu Mureș, din etapa viitoare"**. Asta în timp ce **Ilie Rotariu,** secundul studenților, a fost de părere că: **"Dacă reușeam astăzi o remiză sau o victorie, eliminam definitiv Bihorul din cursa promovării"**. Așa însă, lupta continuă!

PLOAIE DE STICLE PE GAZON!

Meciul a fost tensionat, atât pe gazon, cât și în tribune. cele două galerii (Commando Viola s-a deplasat cu două autocare) și-au încurajat în permanență idolii, comportându-se destul de civilizat. Unele ieșiri nesportive au fost semnalate în rândul celorlalți spectatori, care au aruncat cu sticle pe gazon la majoritatea deciziilor luate de centralul **Savaniu**, care erau în favoarea timișorenilor. În repriza secundă, o sticlă aruncată de la tribuna întâi a trecut la o jumătate de metru de capul lui **Ilie Rotariu**, ieșit de pe banca tehnică pentru a da unele indicații. Noroc că aceste sticle au fost din plastic și astfel nu puteau provoca răni grave, nici dacă și-ar fi atins ținta.

Tot din aceeași tribună s-a aruncat pe dreptunghiul verde și o minge, în timpul jocului, fapt ce l-a determinat pe arbitrul de centru să oprească meciul! Interesant este că nimeni n-a putut da vreo explicație concretă în acest sens, necunoscându-se nici autorul gestului și nici motivul, făcându-se doar fel de fel de presupuneri.

MARCEL CORAŞ N-A FOST PE ŢEAVĂ!

Antrenorul orădenilor, **Marcel Coraş,** se pare că are câtiva "prieteni", din moment ce prin tribune, înaintea jocului cu Poli, erau voci care susțineau că în cazul unui insucces el va fi demis, vehiculându-se chiar și câteva nume care i-ar putea lua locul pe banca suferințelor: **Gigi Stoica**, **Silviu Dumitrescu**.

Din fericire pentru fostul internațional, care a disputat peste 400 de meciuri în prima ligă, lucrurile nu stau chiar așa, cei din conducerea clubului având deplină încredere în el. Mai mult, în zilele următoare **Marcel** va avea și un secund, numele lui nefiind , însă, dezvăluit. Era și normal, deoarece nu-i ușor să gestionezi de unul singur un lot de 27 de jucători, câți cuprinde la ora actuală F.C. Bihor.

Despre partida cu alb-violeții **Coraş** a spus: **"A fost o victorie muncită, obținută și cu puțină șansă. La scorul de 1-0 am avut meciul în mână, dar am încasat un gol stupid, la o greșeală de portar. Apoi lucrurile s-au complicat. Felicit conducerea clubului pentru aducerea lui Huza, Albeanu și Moisescu. Trebuie să recunosc că Poli este cea mai bună echipă pe care am întâlnit-o până acum la Oradea și pot spune că poate fi comparată cu Extensivul. Ca ardelean, aș prefera să promoveze Poli!"**

CÂND VOR MAI ÎNSCRIE ALB-VIOLEŢII MAI MULT DE UN GOL AFARĂ?

Poli și Extensiv Craiova sunt singurele formații din seria a II-a a Diviziei B care se pot lăuda că au marcat cel puțin un gol în fiecare din cele 11 etape desfășurate până acum.

În fiecare din cele 6 deplasări, timișorenii au punctat, dar numai câte o dată, obținând o victorie și 3 remize, pierzând de două ori. Alb-violeții au invocat ratările copilărești, neșansa. Cert este că dacă Poli marca cel puțin două goluri la Motru, Arad, Pitești sau Oradea avea acum ceva puncte în plus în clasament. Numai că studenții n-au mai trimis de două ori mingea în plasa porții adverse într-o confruntare externă de mai bine de un an, evenimentul petrecându-se ultima dată la 6 septembrie 1997, în jocul cu UTA, câștigat de poliști cu 3-1! A trecut ceva timp de atunci, nu?

Apropo de duelul cu Extensiv, pentru promovare și nu numai, după confruntarea de la Oradea, Ilie Rotariu a spus: **"Eșecul ne afectează foarte mult. Ne apropiem de finalul turului și nu reușim să ne apropiem și în clasament de Extensiv. Echipa noastră s-a mișcat bine în repriza a doua, dar ocaziile ratate ne-au privat de obținerea unui rezultat pozitiv. Felicit Bihorul pentru dorința de victorie"**.

CE S-A ÎNTÂMPLAT ÎN MINUTUL 88?

După golul lui **Moisescu** oaspeții s-au aruncat în atac cu toate liniile. **Iosif Rotariu** a preluat o minge, a driblat vreo doi adversari și a fost faultat la 18 metri, puțin lateral stânga. A executat același **Rotariu**, care i-a pasat lateral lui **Velcea**, căpitanul alb-violeților șutând prima dată în blocaj, mingea i-a revenit și apoi a catapultat-o cu stângul în vinclul porții lui **Popa**! Centralul **Savaniu** era, însă, cu brațul ridicat înainte ca **Velcea** să șuteze a doua oară, semnalizând, astfel, un offsaid la doi jucători timișoreni, care nu participau, însă, la fază. Asistentul **Boca** n-a ridicat fanionul, golul fiind, însă, anulat de central. Cert este că dacă reușita de excepție a lui **Velcea** nu era anulată, nici un bihorean (jucători, antrenor, conducători, spectatori) nu ar fi zis nici pâs!

Cepoi n-a mai avut bani să plece acasă!

FC DROBETA - CORVINUL HUNEDOARA 1-1 (1-1)

Stadion "Municipal", teren îmbibat cu apă, timp ploios, spectatori 1000.
Arbitri: C.Frăţilă - M.Toader (ambii din Constanţa), C.Caia (Tăşnad)
Observator: Romeo Stâncan (Bucureşti).
Cartonaşe galbene: Dudan, Băbaş - Andone, Procorodie, Cluzan, Păcurar.
DROBETA: Ianu 4 - Băbaş 5 - Opriţa (cpt) 5,5, Gădăleanu 5, Lungan 6 (58, Stoian 5) - Andreescu 5, Schinteie 5,5, Ghernian 5,5 (78,Paicu), Florescu 5 - Boboescu 6, Dudan 5
Antrenor: Nicolae Ungureanu. Pe bancă: Badea - Dascălu, Cojocaru.
CORVINUL: Ceclan 7.5 - Sterean 6 - Procorodie 5.5, Călugăriţa 5.5, Andone 6 - Andrei 5,5, Chezan 6,5, M.Dinu (cpt) 6,5 (90, Mignea), Babarţi 6 - Scarlat 6 (63,Păcurar 5), Şandor 7 (77, Maxim).
Antrenor: Octavian Cojocaru. Pe bancă: Rahoveanu - Gheară.
Au marcat: 1-0, BOBOESCU (min.15), reluare cu capul la colţul scurt a unei centrări excelente de pe dreapta a lui Gherman; 1-1, ŞANDOR (min.26), cu un şut de la 12 metri lateral stânga, după o acţiune în forţă pe contraatac, mingea fiind scăpată de portarul Ianu în poartă.

Ploaia, aliatul corvineştilor?

După meci, vicepreşedintele gazdelor, Păunoiu, se plângea de ploaia care a căzut necontenit în noaptea dinaintea partidei şi care a făcut ca gazonul terenului din Severin să mustească de apă înaintea meciului: **"Terenul greu ne-a dezavantajat. Jucătorii noştri sunt mai mingicari, dar n-au putut astăzi să o pună jos, n-au putut să-şi facă jocul obişnuit".** Cam acesta este adevărul acestui joc în care Corvinul a reuşit să spargă gheaţa obţinând primul punct din deplasare din acest campionat. Cu doi închizători, Dinu şi Chezan, hunedorenii nu s-au complicat mult în spate, închizându-se relativ bine şi încercând să trimită cât mai multe mingi spre, deseori, izolaţii Scarlat şi Şandor. Şi chiar dacă au fost conduşi, după o scăpare a marcajului în zonă, practicat de Călugăriţa şi Andone, la Boboescu şi Dudan, au crezut în şansa lor, reuşind pe contraatac ceea ce şi-au propus.

În prima parte, severinenii au împins mereu jocul pe partea stângă, mai ales prin incisivul Lungan, care a profitat şi de faptul că Procorodie nu se simte de loc în apele lui ca fundaş stânga. Tocmai de aceea a părut surprinzătoare decizia lui "Roşu" Ungureanu de-al înlocui pe Lungan. În această situaţie, variantele de atac ale gazdelor s-au diminuat, pasele decisive şi mingile la bătaie fiind o pradă uşoară pentru o apărare în care Sterean încă joacă foarte mult în spatele "oamenilor de la marcaj", o apărare care iese destul de greu în momentul posesiei.

Una peste alta, a fost un rezultat echitabil, un punct de moral obţinut de hunedoreni în faţa lui Victor Roşca aflat în tribună, un punct obţinut şi datorită prestaţiei de excepţie a lui Ceclan.

Arbitrajul constănţeanului Frăţilă a fost unul confuz, acesta stârnind acuze din ambele tabere pe parcursul şi după încheierea partidei. Suntem tentaţi, însă, să credem că n-a fost vorba de vreo "rea intenţie", ci mai degrabă de... necunoaştere.

DUKI POPOVICI

OVIDIU CECLAN, ÎNGERUL...

În minutul 75 s-a consumat momentul psihologic al partidei. La un atac confuz al gazdelor, arbitrul Frăţilă a acordat penalty la un presupus henţ la Călugăriţa. Presupus, mai ales că în tribune părerile erau împărţite, unii considerând că a fost vorba de un ...fault!?!

A executat Andreescu, dar Ovidiu Ceclan a parat excepţional, printr-un plonjon la colţul din stânga, respingând mingea în corner.**"M-am făcut că plec spre dreapta şi am plonjat spre stânga, având şansa să agăţ cu vârful degetelor balonul şutat de Andreescu",** ne-a dezvăluit secretul, după meci, Ovidiu. Prestaţiile de excepţie ale lui Ceclan din ultimele două etape, n-au nici o legătură cu venirea lui Rahoveanu de la Deva:**"Nu e nici o legătură cu venirea lui Vasile. Ca orice portar , sau orice fotbalist, doresc mereu să evoluez cât mai bine. Dar în fotbal ai perioade când eşti sus şi altele cu mai puţine reuşite. Eu acum sunt sus şi sper să mă ajute Dumnezeu ca această perioadă să se prelungească cât mai mult".**

Ceclan, care , pe lângă penalty-ul apărat, a avut o prestaţie de excepţie la Severin, se antrenează săptămânal pentru pararea execuţiilor de la punctul cu var. În provocări de 5 din 5 nu prea îl bate nimeni!

Lui Tavi Cojocaru i-a ajuns...

La Severin nu se ţin, după meci, conferinţe de presă. Cel puţin nu s-a întâmplat sâmbătă, după egalul cu Corvinul, neaşteptat de gazde, sigure de victorie înaintea partidei, gazde care se gândeau (deja?) la o prestaţie de excepţie, peste o săptămână, la Timişoara cu Poli.

Aşa că, "la cald", ne-am rezumat la o convorbire "blitz" cu antrenorul "de două etape" al Corvinului, de fapt preşedintele Cojocaru...

- Mi-am dorit neapărat să obţinem măcar un punct. Eu cunosc foarte bine valoarea lotului Corvinului şi ştiam că trebuie să apară şi rezultatele bune. Deci, sincer, mă aşteptam la un asemenea rezultat. Mă bucur că băieţii s-au adaptat bine la starea terenului, s-au închis bine în spate şi au încercat permanent să contraatace. Păcat că arbitrul nu ne-a lăsat să jucăm mai mult.

- E mai greu acolo, pe bancă, decât în biroul de preşedinte?

- Infinit mai greu! Nu există în fotbal ceva mai greu decât să fi antrenor! Consumul nervos este fantastic!

- Ce urmează? Victor Roşca?

- Da, de mâine...

- Deci nu vă tentează...banca, deşi în două meciuri aţi "făcut" +1 la "adevăr"?

- Nici pomeneală! Nici pomeneală!!

Şapte în minus

La Severin hunedorenii nu i-au putut folosi pe **Mitrică**, care şi-a ispăşit suspendarea de două etape după eliminarea de la Timişoara, **Haidiner** şi **Costăchescu**, ambii accidentaţi. De partea cealaltă, severinenii i-au avut accidentaţi pe **Axinte, Cojocaru, Jurcă şi Cepoi.** Ultimul fiind indisponibil dintr-un motiv mai puţin obişnuit. Datorită "alunecărilor" de la antrenamente la care a ajuns în contact cu "dunga cu var" de la trasarea terenului, exreşiţeanul a făcut o iritaţie acută a gambelor. De altfel, "Ceapă" a urmărit meciul din tribuna oficială, suferind la fiecare nereuşită a colegilor săi. Pe lângă solidaritatea de coechipier, după cum ne-a mărturisit, el se gândea şi la pierderea primei, având nevoie de bani pentru a pleca acasă, la Reşiţa, unde nu fusese de 3 săptămâni. Apropo, la FC Drobeta se joacă pe prime de un milion acasă şi două în deplasare.

Parţial... color

■ La Severin a fost prezentă şi o mică, dar gălăgioasă, galerie a Corvinului, sosită cu un autobuz special. Utilaţi cu celebrele şepcuţe alb-albastre, hunedorenii au reuşit să irite deseori tribuna întâi, scandând: **"Ole, ola/ batem şi pe Drobeta!"** Apropo, galeria gazdelor, situată la tribuna a doua a afişat un transparent mare pe care am descifrat inscripţia: "Mezina Guardia"???

■ New look pentru Marius Gherman! Aproape că nu l-am recunoscut pe fostul component al lui Poli! Freza bogată cu zulufi pe spate a lui Gherman a dispărut sub foarfecele frizerilor...

■ Condiţiile financiare la FC Drobeta sunt dintre cele mai bune de când gruparea severineană a fost preluată de patronul PRIMA TV! Grăitor în acest sens este faptul că din lotul în care se află foarte puţini localnici, 15 jucători locuiesc pe cheltuiala clubului la hotelul "Parc". Şi li se asigură şi trei mese pe zi!

Anghelinei conduce ARO în pole position

ARO CÂMPULUNG - UTA 2-0 (1-0)

Stadion "Municipal", teren bun, timp închis, spectatori 3000.
Arbitri: V. Anghelinei (Galaţi) - C. Aghiorghiesei (Piatra Neamţ), I. Tudorică (Rm. Vâlcea).
Observator: Petre Tătar (Bucureşti).
Cartonaşe galbene: Mihart, Gorgonaru, Ştefănică, Din - Baciu.
Cartonaşe roşii: Gorgonaru (75), Din (81).
ARO: Rinder 6,5 - Isac 6,5, Ceapraz (cpt.) 7, Gorgonaru 5 - Dumitrescu 6, Mihart 6, Din 6,5, Bălan 6 (88, Moldoveanu), Ştefănică 6,5 - Ilie 7 (90, L. Bădescu), Pleş 6,5 (75, Jitaru 6).
Antrenor: Ionel Augustin. Pe bancă: Atanasescu - I. Ilie.
UTA: Pap 6,5 - Diaconescu 7, Zaha 6, G. Radu (cpt.) 6, Bogoşel 5,5, (81, Turcan), Panin 6 - Baciu 5 (46, Drăgan 6), Todea 5 (88, Găman), Almăşan 6 - Plisca 6, Mariş 7.
Antrenor: Francisc Tisza. Pe bancă: Irimia - Butunoiu.
Au marcat: 1-0 DUMITRESCU (min. 12), care a transformat un penalty la semiînălţime, în stânga lui Pap, acordat pentru un presupus fault asupra lui Pleş; 2-0 PLEŞ (min. 72), care a reluat cu capul sub bară, de la 3-4 metri, mingea centrată de pe linia de fund de Ilie.

Promovarea rămâne în vizor

Oficialităţile lui ARO continuă să afirme şi acum, când muscelenii au devenit liberi ai seriei, că echipa lor nu doreşte să promoveze. Sau mai bine zis nu îşi propune acest lucru. Numai că veritabila goană după puncte a localnicilor nu mai poate masca intenţiile clare de mărire ale acestora.

Sâmbătă, gazdele au evoluat în faţa unei echipe care şi-ar fi dorit să mai ciupească un punct din ograda altora, venind în acest scop aşezată pentru un scor alb. Misiune aproape imposibilă, măcar şi din punct de vedere statistic, în faţa unei grupări având o medie de trei goluri marcate pe meci acasă. Iar când statisticii i se mai alătură şi variabila necontrolabilă Viorel Anghelinei, este chiar evident că se putea întâmpla orice, mai puţin un 0-0. Gazdele au început mai decise dar jocul lor oarecum nefinisat, căutând pur şi simplu poarta lui Pap, a fost contracarat de arădeni cu ţesături de pase. N-a trecut însă mult până ce gălăţeanul Anghelinei şi-a "intrat în mână" pentru gazde.

Repriza secundă a arătat nişte arădeni mai curajoşi, stăpânind mai bine jocul şi apropiindu-se mai mult de poarta lui Rinder. Şi UTA chiar a forţat egalarea, profitând de pasul înapoi făcut de Ceapraz & Co. Imediat după reluare, la interval de câteva secunde, Plisca şi Drăgan n-au profitat de o excelentă deschidere a lui Mariş, ochindu-l pe Rinder. Cu benzina la limită, ARO l-a obligat pe Pap să facă minuni în minutul 60, când a respins de lângă bară şutul expediat de Mihart de la 17 metri, apoi în minutul 63, când a deturnat de sub bară ghiuleaua lui Din de la 25 de metri, şi în minutul 64, când a scos incredibil şutul din 4 metri al lui Ilie, după un semiluft al lui Zaha. Şi când se părea din nou că jocul de pase al UTA-ei s-a impus, lipsind doar ocazia de a-l concretiza, Bogoşel a alunecat mai devreme decât trebuia, centrarea lui Ilie l-a "sărit" pe Pap, iar Pleş a clarificat decisiv lucrurile: 2-0.

Nu a mai contat că Gorgonaru şi Din, eliminaţi, leau creat o superioritate de doi oameni arădenilor, aceştia intrând în jocul tip "buluc" al argeşenilor, aruncând mingi înalte, pentru masivii lor fundaşi centrali şi uitând total de combinaţii sau de desfacerea jocului pe aripi.

Jucând mai plăcut ochiului, dar nevalorificându-şi abilităţile individuale, UTA a cedat în faţa unei echipe care a revenit în frunte. Şi asta mai ales pentru că, exceptându-l pe Anghelinei, tot combinând, băieţii lui Tisza au uitat că fotbalul nu se joacă pe faze, ci pe goluri.

CĂLIN VEGHEŞ & BOGDAN BURHAN

Balaci, un simplu spectator?

Ilie Balaci, ex-antrenorul Universităţii Craiova, a fost prezent la meciul de la Câmpulung, fiind rugat să se implice în tragerea la sorţi a câştigătorilor celor două premii oferite de săptămânalul local "Gazeta de Muscel", şi anume un abonament pe trei luni la această publicaţie, plus o ladă cu bere "Ciuc". Atacatorul lui Huzu a refuzat însă, rămânând pe mai departe să urmărească meciul de undeva de la tribuna, să-i spunem, întâi. Să fi fost Balaci un simplu spectator, sau va urma să întărească stafful gazdelor?

Opera "centralului" de la Dunăre

În primele 25 de minute ale meciului, arbitrul Anghelinei a avut o prestaţie penibilă. Mai întâi acesta le-a refuzat un prim corner arădenilor, în minutul 4, când şutul lui Plisca a fost evident deviat de un apărător localnic. Apoi, în minutul 9, Ceapraz, care l-a oprit neregulamentar, din postura de ultim apărător, pe Mariş, n-a văzut nici măcar cartonaşul galben. A fost apoi faza penaltyului acordat gazdelor, când până şi suporterii acestora au zâmbit pe sub mustăţi, sugerând un **"eh, ce să-i faci? Suntem gazde, nu?"** Peste alte 4 minute acelaşi Anghelinei nu a mai acordat lovitura de pedeapsă, chiar dacă Almăşan a fost la fel de împiedicat să joace mingea ca şi Pleş. Dar după alte câteva greşeli mai mărunte, acelaşi Anghelinei, ca în Dr. Jekyll & Mr. Hyde, s-a transformat brusc, devenind supracorect. Răul fusese făcut deja, gazdele având un important avantaj, în plan moral, pe care arădenii nu l-au mai putut anihila.

Din şi dedesubt tribuna musceleană

■ La pătrunderea echipelor pe teren, o bună parte a celor prezenţi în tribune au fost contrariaţi, nerecunoscându-şi în prima fază favoriţii, care au apărut în pătrăţelele alb-roşii croate de la mondiale, în fond culorile lui UTA, în vreme ce oaspeţii au purtat culorile alb-albastre ale muscelenilor...

■ Cei 40-50 de fani arădeni care şi-au însoţit favoriţii în urbea de pe Râul Târgului au ajuns la Câmpulung la 9,45, până la startul partidei răcorindu-se cu o bere la terasele de pe lângă stadion şi improvizând chiar un grătar ad-hoc. Scandările arădenilor s-au auzit în permanenţă, ele fiind acoperite parţial de lozincile suporterilor gazdelor. **"Haide UTA, hai Aradul"**, au fost încurajările lor, în vreme ce-şi fluturau steagurile şi fularele, ce răzbăteau din autobuzul cu care au făcut deplasarea.

■ În schimb, atitudinea unei părţi a suporterilor localnici, în special a unora plasaţi la tribuna oficială, a fost una de ostilitate la adresa oaspeţilor. **"Băă, noi suntem domni! Voi neaţi luat la pumni încă de pe culoar, încă din holul hotelului, băă..."**, continuarea ţinând de tradiţionalele expresii de bine adresate celor "dragi". Cauza ar fi "tratamentul" pe care l-ar fi resimţit jucătorii musceleni şi fanii lor la ultimul meci de la Arad.

Tisza, privind trist în... iarbă

Aşa l-a găsit finalul meciului pe antrenorul arădean Feri Tisza, extrem de afectat: **"Să spun adevărul, sau să spun ceea ce trebuie să spun? Mai bine întrebaţi-i pe domnii fotbalişti de la UTA, care vor să joace singuri, să iasă în evidenţă, ca să poată să fie transferaţi. Echipa asta nu joacă aşa cum ar face-o o echipă, colectiv, ci fiecare face ce doreşte în teren. Ne-a învins o trupă care a muncit şi a jucat colectiv. Se pare că am ajuns prea sus şi nu putem coborî cu picioarele pe pământ".**

Despre penaltyul acordat gazdelor, Tisza a spus: **"Nu am comentat arbitrajul niciodată dar vă rog să analizaţi toate meciurile lui UTA, cum am fost penalizaţi cu 11 metri şi ce penaltyuri ar fi trebuit să primim noi şi n-am primit. Şi nici nu are rost să mai discutăm despre arbitraj, căci se ştie cum e în România..."**

"Oneaţă" Augustin, care ciocnea cu jucătorii săi berea victoriei, a spus: **"Ştiam că UTA e o echipă grea, recomandată de numărul mic de goluri primite. Am reuşit să învingem o echipă bine organizată şi care, cred că poate să revină în prima ligă. Chiar dacă rezultatele ne-au propulsat pe locul întâi, preocuparea noastră principală rămâne realizarea unui frumos spectacol sportiv".**

Pleş, cel care aduce fotoliul de lider

Deşi doar la a patra prezenţă în echipa lui ARO şi prima ca titular, cele două goluri ale lui Pleş i-au adus pe argeşeni de fiecare dată pe primul loc. Atât după meciul cu Inter Sibiu, cât şi sâmbătă, când ARO n-a primit nici un gol pentru prima oară în '98 - '99, deşi a încheiat partida în 9 jucători. Dacă Pleş a marcat şi a scos un penalty, în schimb omul meciului a fost atacantul **Mihai Ilie**, care a hărţuit continuu apărarea arădeană, Panin şi Bogoşel străduindu-se din greu să contracareze cursele impetuoase ale acestuia pe banda dreaptă.

EXCLUSIVITATE

CĂLIN MARIȘ

"AM RĂMAS PE POZIȚIE, VREAU SĂ PLEC DE LA UTA"

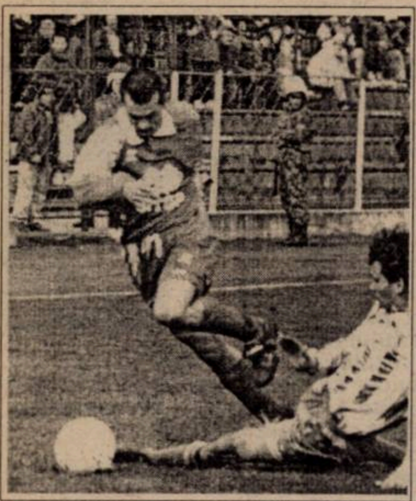

Rep.: **Căline, ne ești dator cu un interviu, pe care l-ai tot amânat de la începutul campionatului. Ai spus că nu vrei să apari în ziar până când jocul tău nu merge bine. A trecut momentul greu?**

C.M.: Nu știu dacă acest moment greu a trecut în totalitate, dar sper să îmi revin complet cât de curând. Să joc cât mai multe meciuri și să le joc și bine

Rep.: **Deci încă nu ești mulțumit de ce faci pe teren?**

C.M.: Bineînțeles că nu sunt mulțumit.

Rep.: **Ce s-a întâmplat cu tine în aceste etape scurse? Ai avut și câteva ieșiri nervoase atunci când ai fost înlocuit.**

C.M.: Ce să zic? Toată lumea știe ce am făcut. Nu suportam acel minut 50 când nea Feri mă schimba cu alt coleg. Dar nea Feri mi-a explicat foarte civilizat de ce procedează astfel.

Rep.: **Și de ce te schimba?**

C.M.: Mi-a zis că vrea să vadă reacția adversarului, ce schimbări va face antrenorul advers.

Rep.: **E un fel de gândire șahistă. Adică sacrific regina sau nebunul ca să văd ce face adversarul.**

C.M.: Cam așa ceva. Nea Feri mi-a explicat corect și eu am înțeles și mă supun hotărârilor sale.

Rep.:**E și normal din moment ce ți-e antrenor. După meciul cu Poli ai declarat că pleci de la UTA. Până la urmă ai rămas...**

C.M.: Nu am plecat findcă, pe de o parte n-am avut oferte concrete, iar pe de altă parte nu era perioadă de transferări. Dar eu am rămas pe poziție, vreau să plec de la această echipă. Mai întâi vreau să joc bine ca să primesc oferte, iar apoi plec!

Rep.: **Să înțeleg că totuși relația Mariș - antrenor - conducere este încă în suferință?**

C.M.: Nu, nu, nu! Nu are nici o legătură cu dorința mea de a părăsi UTA. Cred că a sosit momentul schimbării. Sunt deja de 5 ani la această echipă și consider că ar trebui să-mi încerc norocul și prin altă parte.

Rep.: **În România sau în Țara Galilor?**

C.M.: Nu știu să vă zic nimic concret despre Țara Galilor, am citit în ziar și eu că celor de la Barry Town le-a plăcut jocul meu. Mai mult nu știu nimic. Să vedem ce hotărăște conducerea, în ce relații sunt cu cei din Țara Galilor.

Rep.: **Căline, în ce a constat excursia voastră în Marea Britanie?**

C.M.: Păi am văzut Londra, Cardiff, am făcut două antrenamente și am disputat un joc amical.

Rep.: **Și cum ți s-a parut nivelul lor fotbalistic?**

C.M.: Eu zic că Barry Town ar putea face față în liga a doua, pe la jumătatea clasamentului.

Rep.: **În liga a doua de la noi?**

C.M.: Da. în Divizia B din România. Din punct de vedere al angajamentului sunt peste noi. Joacă tare, probabil că la noi nu i-ar lăsa să joace așa.

Rep.: **Cât câștigă un fotbalist la Barry Town?**

C.M.: Nu știu. Nu mi-am permis să-i întreb de salarii sau prime.

Rep.: **Ei sunt profesioniști sau amatori?**

C.M.: Profesioniști. Mă gândesc că totuși câștigă destul de bine dacă au jucat și în preliminariile Ligii Campionilor

Rep.: **Căline, de ce antrenorul Francisc Tisza a spus despre tine că ai probleme psihice?**

C.M.: Nea Feri a spus aceste lucruri într-un moment tensionat. Chiar foarte tensionat. A spus-o pe un fond de nervozitate. Dar eu vreau să lămuresc problema acestui conflict. Nu există nici un conflict Tisza - Mariș! Prea multă publicitate s-a făcut pe seama așa zisului conflict. Vreau să uit și vreau să trec peste această neînțelegere.

Rep.: **Cum ai de gând să o faci?**

C.M.: Știți cum se spune, vorba multă, sărăcia omului. N-are rost să spun că voi face nu știu ce lucru, sper ca faptele mele să vorbească. Vreau să mă maturizez și să nu mă mai iau cu mâinile de cap. Vreau să joc cât mai multe meciuri.

Rep.: **Și vrei să pleci de la UTA...**

C.M.: Da, dacă voi avea oferte

STELIAN ROTARIU

La finele săptămânii trecute, s-a stins din viață, la numai 39 de ani, în urma unui tragic accident rutier petrecut în Germania, cel care a fost component al echipelor Poli şi Sportul Studențesc

LAURENȚIU BOZEȘAN

Dumnezeu să-l odihnească în pace.

COMMANDO VIOLA alături de Roti & Co.

Galeria polistă COMMANDO VIOLA le mulțumeşte alb-violeților pentru spectacolul reuşit în meciul de sâmbătă de la Oradea, asigurându-i totodată de sprijinul total pe care îl vor oferi şi în continuare. Totodată, fanii îi mulțumesc şi lui Horia Boldura, şeful autobazei RATT, care le-a pus la dispoziție cele două autocare pentru deplasarea pe Criş.

sc T-SHIRT COMPANY SRL
Executăm servicii de imprimerie pe orice suport textil
Timișoara, str. Paris nr. 2A, et. 4 (clădire IPROTIM)
tel./fax 056-190.128, 190.656

VINDEM EUROPALEȚI
Informații la tel.
056 - 190.128,
190.656, 220.733

CLASAMENT

Echipa	TOTAL						Penalty-uri În Fav.		Penalty-uri Împotr.		ACASĂ					DEPLASARE					Adevăr
							Tot	Mar	Tot	Mar											
1 ARO	11	8	1	2	24-14	25	3	2	4	3	6	6	0	0	16-6	5	2	1	2	8-8	+7
2 EXTENSIV	11	7	3	1	30-11	24	6	6	2	1	5	5	0	0	19-3	6	2	3	1	11-8	+9
3 POLI	11	5	3	3	25-13	18	2	1	0	0	5	4	0	1	19-5	6	1	3	2	6-8	+3
4 GAZ METAN	11	5	3	3	15-12	18	0	0	0	0	6	5	1	0	12-3	5	0	2	3	3-9	0
5 UTA	11	4	5	2	18-11	17	4	4	3	3	5	4	1	0	14-4	6	0	4	2	4-7	+2
6 FC BIHOR	11	5	2	4	14-12	17	2	2	2	2	6	5	1	0	12-4	5	0	1	4	2-8	-1
7 ASA TG.M.	11	5	1	5	16-15	16	1	1	0	0	5	3	1	1	6-2	6	2	0	4	10-13	+1
8 INTER SIBIU	11	5	1	5	16-17	16	1	1	5	5	6	5	1	0	12-4	5	0	0	5	4-13	-2
9 DROBETA	11	4	3	4	14-9	15	1	0	3	3	6	4	2	0	13-3	5	0	1	4	1-6	-3
10 CORVINUL	11	4	2	5	17-21	14	6	6	6	5	5	4	1	0	13-5	6	0	1	5	4-16	-1
11 ALBA IULIA	11	3	4	4	16-17	13	3	3	4	4	6	3	3	0	11-4	5	0	1	4	5-13	-5
12 UNIREA DEJ	11	4	1	6	16-21	13	2	2	1	1	5	4	1	0	13-3	6	0	0	6	3-18	-2
13 DACIA	11	4	1	6	15-20	13	4	4	1	1	5	4	1	0	10-4	6	0	0	6	5-16	-2
14 CHIMICA	11	4	1	6	13-20	13	1	1	2	2	5	4	1	0	11-5	6	0	0	6	2-15	-2
15 JIUL	11	4	1	6	10-21	13	1	1	4	4	6	4	1	1	9-5	5	0	0	5	1-16	-5
16 VEGA DEVA	11	3	3	5	9-21	12	3	1	2	1	6	3	2	1	8-9	5	0	1	4	1-12	-6
17 MOTRU	11	3	2	6	13-20	11	1	1	2	2	5	3	1	1	8-4	6	0	1	5	5-16	-4
18 BAIA MARE	11	2	3	6	11-17	9	1	1	1	0	6	2	2	2	8-5	5	0	1	4	3-12	-9

ECHIPA FOTBAL vest

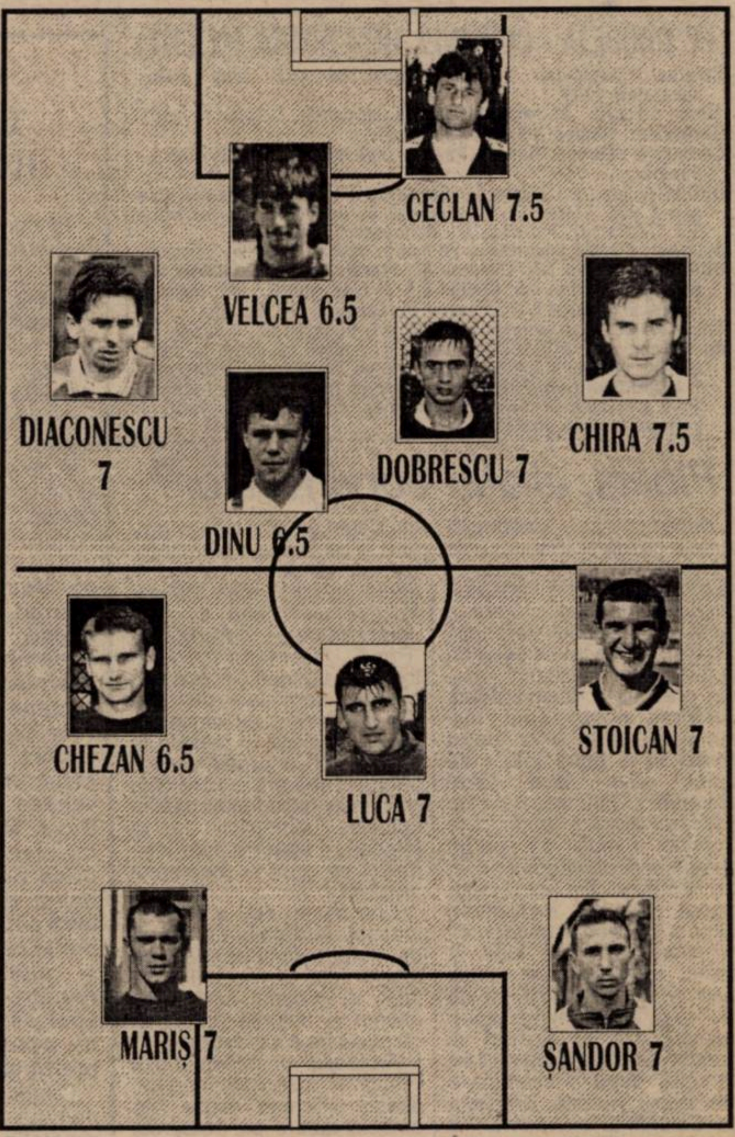

BAIA MARE, O PĂLĂRIE PREA MARE PENTRU EXTENSIV!

În etapa a 11-a a Diviziei B, seria a II-a, gazdele s-au impus în 8 din cele 9 partide, de trei ori înregistrându-se clasicul scor de 2-0. Echipele vizitatoare au obținut doar un punct, performera numindu-se Corvinul, în timp ce printre victime s-a aflat și gruparea lui Marian Bondrea, care a făcut primul pas greșit după mai bine de 5 luni, oltenii pierzând ultima dată la 2 mai, 1-2 la Satu Mare. Și acum cei din Craiova au înclinat steagul tot în nord-vestul țării. **F.C. BAIA MARE - EXTENSIV 2-1**: **Săvoiu (3), Fandarac (35) - F. Popescu (63).** Maramureșenii, care cuceriseră doar un punct în ultimele 3 jocuri acasă, și-au amintit că au evoluat de fiecare dată bine în fața celor din Bănie. Astfel în ediția '94-'95, în prima ligă, a fost 2-0 pentru gazde, în toamna lui '96 și la 11 aprilie '98 cei din Baia Mare s-au impus de fiecare dată la 4 goluri diferență, 5-1, respectiv 4-0!

După două succese consecutive în deplasare elevii lui Gheorghe Ciorceri au pierdut pe Cibin. **INTER SIBIU -ASA TG. MUREȘ 1-0: L. Cotora (71).** Același rezultat s-a consemnat și în campionatul trecut, la 9 mai.

Dejenii au clacat a 6-a oară consecutiv în deplasare și a cincea oară consecutiv la Mediaș! **GAZ METAN - UNIREA 2-0**: **Boaru (37), Kallo (44).** În precedentele confruntări directe, cu medieșenii în rol de gazde, s-au înregistrat următoarele rezultate: 1-0 în '94 - '95, 2-1 în '95-'96, 2-1 în '96-'97 și 3-0 în sezonul trecut.

Elevii lui Gigi Borugă au obținut până acum singurul punct extern în județul Hunedoara, 2-2 la Corvinul. Istoria nu s-a mai repetat și la Petroșani. **JIUL - MINERUL MOTRU 2-0**: **Neiconi (1), Vesa (39).** Gazdele au găsit drumul spre victorie după trei etape, impunându-se și în ultima dispută directă în Valea Jiului, 3-0 în 1995-'96.

Băieții din Alba Iulia au rămas neînvinși acasă, câștigând la limită în fața celor din Târnăveni, grupare care s-a deplasat a 6-a oară degeaba în acest sezon. **UNIREA - CHIMICA 1-0**: **Bran (55).**

Așadar o nouă etapă în care oaspeții s-au prezentat modest, aceasta fiind o caracteristică generală a acestei ediții de campionat, edificator în acest sens fiind faptul că vizitatorii au câștigat doar 7 partide din totalul de 99 desfășurate până acum!

ET. VIITOARE:

Et.12 (sâmbătă, 17 octombrie): ASA. – FC Bihor; Chimica Târnăveni – ARO; Corvinul – Jiul; Dacia Pitești – FC Baia Mare; Extensiv – Inter Sibiu; Motru – Unirea Alba Iulia; Poli – FC Drobeta; Unirea Dej – Vega Deva; UTA – Gaz Metan.

REZULTATE B1:

Dacia Brăila - Nitramonia Făgăraș 1-0; Cimentul Fieni - Chindia Târgoviște 1-0; Laminorul Roman - Metrom Brașov 2-0; Rulmentul Alexandria - Tractorul Brașov 1-0; Precizia Săcele - Gloria Buzău 4-0; Rocar București - Sportul Studențesc 2-3; F.C. Brașov - Petrolul Moinești 4-1; Midia Năvodari - Dunărea Galați 3-1; Politehnica Iași - Poiana Câmpina 4-0.

În clasament : 1. F.C. Brașov 26 p (24-6); **2. Politehnica Iași 20 p** (18-11); **3. Petrolul Moinești 20 p** (19-13); ... **16. Nitramonia Făgăraș 10 p** (7-19); **17. Dunărea Galați 8 p** (11-23); **18.Dacia Brăila 5p.** (4-22)

Golgeterii B2:

6 goluri: **Stanciu** (ASA), **Neagoe** și **F. Popescu** (ambii Extensiv); **5 goluri**: **Galea** (Inter Sibiu), **Bardac** și **Mândroc** (ambii Unirea Alba Iulia), **Cristescu** (Extensiv), **Axinte** (F.C.Drobeta), **Plisca** (UTA); **4 goluri**: **M. Rus** și **Șoavă** (ambii Extensiv), **Corban, Vlaicu** și **Rotariu**(toți de la Poli), **Iorga** (Gaz Metan), **Almășan** și **Drăgan** (ambii UTA), **Mihart** și **Dumitrescu** (ambii ARO), **Mitu** (Motru), **Mara** (Inter Sibiu), **S. Pop** (Unirea Dej), **Șandor** (Corvinul).

Va dispare cel mai central stadion al Timişoarei?

Datorită peisajului cenuşiu al sportului timişorean, vara anului 1998 a rămas întipărită în memoria celor care încă se mai interesează de activitatea fotbalistică drept perioada în care stadionul CFR, amplasat pe strada Nera nr. 2, a fost vândut unor persoane particulare. Aceasta ar fi pe scurt ştirea de presă, anunţată la momentul potrivit de toate organele mass-media din oraş şi nu numai. Desigur că nedumerirea unora sau îndignarea altora par a fi îndreptăţite în această fază a lucrurilor. Şi pentru că subiectul, deşi foarte important, atât prin ineditul lui, cât şi prin implicaţiile care le-ar putea avea asupra echipei de fotbal FC CFR Timişoara, nu a fost atacat aproape deloc în profunzime, în cele ce urmează ne-am propus să aducem în atenţie unele elemente care ar putea ajuta la descifrarea acestei tranzacţii mai puţin obişnuite. De la început specificăm că nu dorim să facem noi dreptate - nici nu văd cum am putea realiza acest lucru - sau să dăm verdicte. Din câte ştim, sunt pe rol o seamă de procese legate de această problemă, justiţia urmând să decidă cine are dreptate şi cine nu. Ne vom rezuma doar la prezentarea aspectelor care pot da elemente în plus cititorului, tocmai pentru ca acesta să-şi facă un tablou al situaţiei. Situaţie care, aşa cum se va vedea, este pe cât de limpede pentru unii, pe atât de neclară pentru alţii.

Un ceferist cu mâinile în cap: GHIŢĂ CHIMIUC

TOTUL A PORNIT DE LA PRIMĂRIE...

La 19 aprilie 1947, între Municipiul Timişoara şi Societatea sportivă CFR s-a semnat convenţiunea 9903. din care am extras pasajele cele mai importante: "**1. Municipiul Timişoara pune la dispoziţia Societăţii Sportive CFR pentru folosinţă terenurile sportive, cunoscute sub numele de Banatul şi Luna Park** (cele două se regăsesc pe actuala suprafaţă a stadionului CFR), **exclusiv cu scopuri ca pe aceste terenuri să se facă diferite instalaţiuni cu caracter sportiv şi distractiv pe seama salariaţilor CFR, fără ca să se poată întrebuinţa sau destina aceste terenuri altui scop. Aceste obligaţiuni prevăzute în această convenţiune, vor fi făcute în cel mult trei ani.**"

Punctul 4 al actului are şi el o importanţă deosebită: "**Durata acestui contract este de 30 de ani, cu drept de preferinţă la o nouă arendare.**"

Cu ajutorul oamenilor muncii din cadrul Regionalei CFR, terenul a fost amenajat în timpul prevăzut, astfel că la 16 octombrie 1949 s-a disputat primul meci al echipei feroviare pe noul stadion, contra formaţiei maghiare Mateosz Budapesta.

Aşadar, în 1977 contractul dintre Primăria municipiului Timişoara şi Societatea sportivă CFR, devenită între timp Clubul sportiv CFR, a încetat. Probabil datorită inerţiei şi a situaţiei din acea vreme, nu avem cunoştinţă ca durata contractului dintre cele două părţi să se fi prelungit. Devenit o imagine obişnuită a Timişoarei, stadionul CFR a rămas în conştiinţa locuitorilor oraşului drept proprietate a Regionalei CF Timişoara, ceea ce nu reiese din nici un document. Este o scăpare care ulterior, aşa cum vom vedea, a dat naştere unor alte complicaţii, care au întreţinut starea de confuzie până în urmă cu ceva vreme.

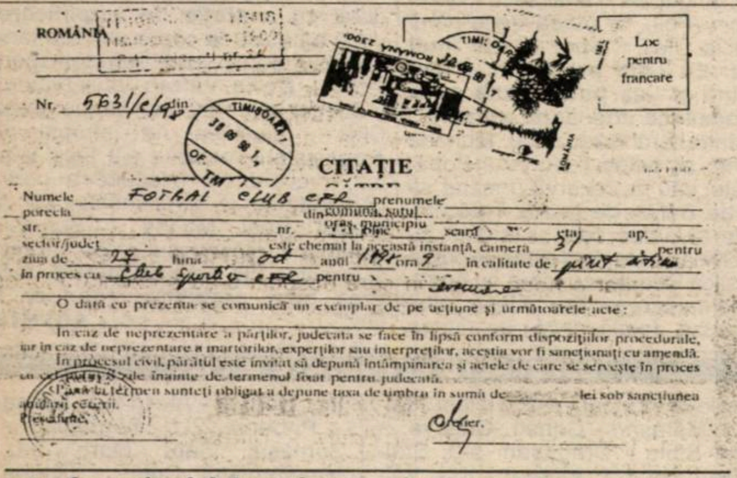

ROMÂNIA

Nr. 5631/e/98 din

Loc pentru francare

CITAŢIE

Numele FOTBAL CLUB CFR prenumele

porecla din comuna, satul oraş, municipiu

str. nr. bl. scara etaj ap.

sector/judeţ este chemat la această instanţă, camera 37 pentru

ziua de 27 luna oct anul 1998 ora 9 în calitate de pârât

în proces cu Club Sportiv CFR pentru evacuare

O dată cu prezenta se comunică un exemplar de pe acţiune şi următoarele acte:

În caz de neprezentare a părţilor, judecata se face în lipsă conform dispoziţiilor procedurale, iar în caz de neprezentare a martorilor, experţilor sau interpreţilor, aceştia vor fi sancţionaţi cu amendă.

În procesul civil, pârâtul este invitat să depună întâmpinarea şi actele de care se serveşte în proces cu cel puţin 5 zile înainte de termenul fixat pentru judecată.

Până la termen sunteţi obligat a depune taxa de timbru în sumă de lei sub sancţiunea anulării cererii.

Preşedinte, Grefier.

Conform citaţiei de mai sus, pe 27 octombrie C.S. CFR va solicita evacuarea F.C. CFR de pe stadion. Ce nu înţelegem noi: de ce acest lucru este cerut de C.S. CFR, atâta timp cât stadionul nu-i mai aparţine încă din luna iulie a.c.?

Din păcate, Primăria Timişoarei s-ar putea să poarte şi ea o parte din vină pentru situaţia creată, întrucât, la punctul 5 al Convenţiunii, se arată foarte clar următoarele: "**În cazul când contractul nu se prelungeşte, Municipiul este obligat să răscumpere toate clădirile şi instalaţiile de pe acest teren la preţul zilei, stabilit de o comisie tehnică numită de părţi. La stabiliraea quantumului preţului definitiv de răscumpărare se va ţine seama de faptul că terenul s-a dat în folosinţă în mod gratuit, aplicându-se o scădere echitabilă stabilită de comun acord precum şi aplicarea unui coeficient de amortizare.**"

Că stadionul nu a fost al CS CFR demonstrează concret punctul următor al convenţiunii, punctul 6, care arată: "**Municipiul precizează că deşi terenurile de mai sus se dau pentru satisfacerea necesităţilor salariaţilor CFR-işti, totuşi aceasta va fi obligată să colaboreze şi să pună la dispoziţie aceste terenuri prin convenţiuni directe şi altor asociaţiuni sportive**".

Aşa cum arătam mai înainte, din necunoştinţă de cauză, obişnuinţă sau dezinteres, după expirarea celor 30 de ani ai contractului, în 1977, nimeni nu a mai catadicsit să revadă clauzele prevăzute - din care am prezentat câteva -, stadionul rămânând în folosinţa CS CFR, mai precis a secţiei de fotbal a clubului feroviar.

SCHIMBĂRILE ANULUI 1990

Descătuşate de evenimentele din decembrie 1989, organizaţiile mai mici sau mai mari au socotit că este momentul să-şi ia activitatea în propriile mâini, încercând - şi reuşind, în cele mai multe cazuri - să se desprindă de forurile tutelare de până atunci. Cum şi în fotbal metoda independenţei a fost la ordinea zilei, secţia de fotbal a CFR-ului a considerat că trebuie să devină unitate separată şi să se transforme în club de fotbal. Fără să verifice dacă există condiţii pentru acest lucru - şi asta ar fi însemnat, în primul rând, proprietatea asupra stadionului - conducerea de atunci a secţiei de fotbal s-a grăbit să-şi declare independenţa, aprobată de Ministerul Tineretului şi Sportului în data de 14 iulie 1990, prin ordinul nr. 1864. Numai că, prevăzător, acelaşi ordin arăta la articolul 4 următoarele: "**FC CFR şi CS CFR vor analiza şi dispune, de comun acord, reîmpărţirea bazelor sportive şi anexelor, conform nevoilor actuale ale clubului nou înfiinţat.**"

Numai că partajul prevăzut mai sus nu s-a mai făcut, FC CFR neglijând, inexplicabil astăzi, tratarea problemei stadionului, care era - şi s-a dovedit ulterior - vitală pentru activitatea fotbalistică, singura activitate a noului club... de fotbal feroviar. Se poate spune că în acest timp a avut loc o mare greşeală a celor de la Fotbal Club CFR, prin această neglijenţă, care a dus la întabularea stadionului de către Clubul sportiv, cel care a devenit proprietarul oficial al arenei din spatele Gării Mari.

Tratând atunci problema cu superficialitate, atât Regionala CF Timişoara, cât şi FC CFR ataca acum Clubul sportiv, pe care îl acuză că a făcut întabulările pe căi ilegale. Ghiţă Chimiuc, actualul antrenor al echipei de fotbal CFR, om care şi-a legat practic întreaga activitate de jucător de clubul feroviar, ne-a spus în legătură cu acest subiect: "**Nu ştiu cum pot vinde stadionul nişte persoane care au intabulat terenul în mod ilegal. Sunt oameni în Timişoara, care cunosc această situaţie şi ştiu că este ilegal ce au făcut ei. Dacă au coloană vertebrală, ar trebui să dea publicităţii modul incorect în care stadionul a trecut în patrimoniul Clubului Sportiv CFR.**"

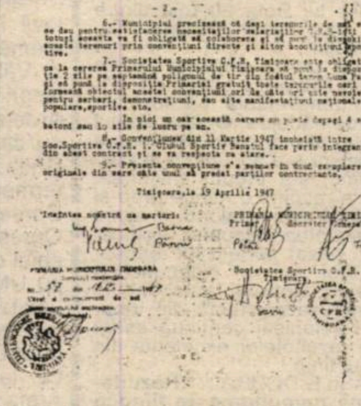

"Actul de naştere al stadionului CFR" (19 aprilie 1947)

A GRESIT CS CFR VÂNZÂND STADIONUL ?

Fiind practic proprietarul stadionului, Clubul sportiv CFR putea dispune de acesta cum credea de cuviinţă. Este treaba CS-ului dacă vinde, modernizează, închiriază sau organizează activităţi sportive pe baza respectivă. Clubul Sportiv CFR s-a format în conformitate cu Legea nr. 21 din 1924, fiind club independent, nesubordonat vreunui minister sau departament (vezi facsimilul). Aşadar, nefiind firmă de stat, CS CFR nu trebuia să organizeze nici măcar o licitaţie în momentul când s-a hotărât să vândă stadionul.

În ciuda faptului că între clubul sportiv şi clubul de fotbal CFR au existat - şi mai există şi astăzi, dovadă multiplele procese în care sunt implicate cele două părţi - relaţii tensionate, problema stadionului a mai fost tratată între cele două cluburi, fără a se ajunge însă la nimic concret. De altfel, FC CFR nu a plătit niciodată chirie pentru stadionul din patrimoniul CS CFR, desfăşurându-şi activitatea pe acest teren cu aprobarea proprietarului. Pentru cedarea stadionului către FC a existat un şir lung de corespondenţe. Adresa nr. 67 din 12 mai 1995, emisă de CS CFR către clubul de fotbal spunea printre altele: "**Vă rugăm respectuos să ne contactaţi cât mai urgent pentru definitivarea formelor de trecere a stadionului din proprietatea Clubului Sportiv CFR în proprietatea FC CFR Timişoara.**"

Că părţile n-au ajuns la un numitor comun stă mărturie şi adresa nr. 060 din 21 februarie 1996 (deci, la aproximativ 8 luni de la actul citat mai sus), prin care FC CFR trimitea către CS CFR următoarele rânduri: "**Vă rugăm să binevoiţi să fiţi de acord cu cedarea stadionului cu cele două terenuri de antrenament, a spaţiilor necesare cât şi a fostei clădiri a atelierului de pictură, care ne-a fost cedat nouă de SN CFR.**"

Mărul discordiei dintre cele două grupări sportive feroviare l-a constituit diferenţa de viziune în ceea ce priveşte suprafaţa aflată în cauză, suprafaţă evaluată la aproximativ 5 ha. Clubul sportiv CFR ar fi fost de acord doar cu cedarea celor două terenuri de fotbal şi a anexelor, considerând că restul suprafeţei nu face obiectul activităţii fotbalistice, în timp ce clubul de fotbal ar fi fost interesat de întreaga suprafaţă de pe str. Nera nr. 2.

SOLICITANŢII

În ciuda diferenţelor de opinii, care vor fi soluţionate pe cale juridică, în primăvara acestui an, Clubul sportiv şi Regionala Timişoara, cea care susţinea activitatea fotbalistică, au ajuns, se pare, la o înţelegere în ceea ce priveşte trecerea stadionului în patrimoniul Regionalei, contra sumei de 300 milioane de lei. O dovadă a strângerii mâinilor de către cele două părţi a constituit-o demararea lucrărilor la stadion, lucrări care vizau refacerea instalaţiilor de la vestiare, precum şi a tribunelor, munci începute de Regională pe cheltuiala proprie. Numai că a intervenit o problemă: aprobarea de către ministrul Traian Băsescu a sumei de 300 milioane, care s-a făcut cu oarecare greutate.

În acest moment apar unele neconcordanţe între declaraţiile reprezentanţilor CS şi FC CFR. Dl. Mircea Dorobanţu, preşedintele CS CFR, ne-a declarat că înainte de a vinde stadionul altui solicitant, aşa cum s-a întâmplat de altfel în cele din urmă, cei de la Regională şi FC CFR l-au informat că renunţă la cumpărarea obiectivului, întrucât aprobarea sumei necesare era problematică. În atari condiţii, susţine dl. Dorobanţu, s-a orientat spre alţi cumpărători. În schimb, Călin Rosenblum, preşedintele FC CFR, ne-a informat că niciodată clubul pe care-l reprezintă, nu şi-a manifestat dorinţa de a renunţa la stadion, iar cele 300 de milioane existau în contul FC CFR când cei de la clubul sportiv au vândut stadionul, pe data de 9 iulie a.c. Probabil că şi această mică inadvertenţă dintre cele două oprinii va putea fi soluţionată tot pe calea justiţiei.

Cert este că la 9 iulie, CS CFR vindea stadionul unei persoane particulare, Dorel Gheorghiu, patronul firmei BID SVM, contra sumei de 1,5 miliarde lei. Mai trist este că pe 23 iulie, într-o conferinţă de presă, Vincenţiu Boieşan, directorul Regionalei, anunţa opinia publică despre retragerea sprijinului acordat clubului de fotbal CFR, situaţie în care Călin Rosenblum părea descumpănit: "**Nu ne rămâne decât să stăm de vorbă cu cei care au cumpărat stadionul, să vedem ce intenţii au. Cert este că fără sprijinul Regionalei nu ne putem continua activitatea. Alţi sponsori nu vor veni, pentru că nu avem ce să le oferim**" (Fotbal vest, 28 iulie).

Lumea fotbalului timişorean este nedumerită de situaţia actuală. Dl. Dorel Gheorghiu, noul proprietar al stadionului, este o persoană necunoscută în lumea fotbalului şi de aceea acţiunile sale viitoare sunt privite cu circumspecţie, dacă nu chiar cu teamă. Antrenorul Chimiuc remarca pe această temă: "**Acest Gheorghiu, care a cumpărat stadionul, pentru sport a făcut treaba asta? Eu am auzit că vrea să construiască aici nişte vile!**"

Până să apară pe actualul stadion vilele de care amintea Ghiţă Chimiuc, să nu uităm câteva amănunte esenţiale. Există câteva legi referitoare la acest aspect, acela de a se interzice schimbarea destinaţiei unor terenuri de la folosinţa lor obişnuită. Acest lucru este stipulat în Legea nr. 29 din 28 decembrie 1967, articolele 3 şi 4, în hotărârea 629, articolul 5, din 1968, şi în Hotărârea Guvernamentală 405 din 4 august 1997, articolele 1-5. E greu de crezut că noul proprietar nu este la curent cu aceste prevederi legale şi că a făcut tranzacţia fără a consulta legislaţia în vigoare.

Din câte am aflat, dl. Gheorghiu este dispus să modernizeze stadionul şi să formeze o echipă de fotbal care să dispună de toate condiţiile necesare unei bune activităţi. Iniţial, a fost vorba de o colaborare cu echipa FC Telecom din Divizia D, colaborare care nu mai e de actualitate, noua echipă urmând a fi clădită de la zero.

Planul dlui Gheorghiu sună interesant. Poate că din noua echipă ar urma să facă parte şi jucători din actuala echipă CFR, nefiind excluse nici unele colaborări cu diferite firme şi echipe italiene, având în vedere că dl. Gheorghiu, cetăţean italian, este în relaţii de afaceri cu câteva dintre acestea.

Un aspect deloc de neglijat îl constituie suprafaţa pe care ar urma să aibă loc activităţile viitoare din cadrul perimetrului aflat pe str. Nera nr. 2. Practic, terenul de fotbal, împreună cu tribunele şi anexele acestuia, ocupă aproximativ 2,5 ha, adică jumătate din suprafaţa totală a perimetrului în cauză. Probabil că aceasta îşi va păstra destinaţia fotbalistică şi poate, cine ştie, va avea o altă faţă. Cei care urmăresc desfăşurarea evenimentelor legate de zona în cauză îşi pun întrebarea: ce se va întâmpla cu celelalte 2,5 ha de teren şi cum vor fi folosite acestea, având în vedere că şi ele ar trebui destinate tot fotbalului?

E greu de spus în acest moment care vor fi destinele viitoare ale părţilor implicate, în primul rând cel al echipei de fotbal CFR. Cei aflaţi acum în structurile FC CFR continuă să spere într-o rezolvare favorabilă lor, Călin Rosenblum fiind de părere că "**Stadionul acesta este o legendă şi va rămâne echipei de fotbal, indiferent prin ce conjunctură**", în timp ce antrenorul Chimiuc, mai vehement, spunea: "**Cine s-a gândit să vândă terenul? Dorobanţu, care a fost magazioner la CFR? Ei vor să câştige nişte bani ca să rămână în posturi. Nu cred că această echipă poate fi dată afară de pe acest stadion, pentru că CFR este o echipă de tradiţie în fotbalul românesc, nu numai în Timişoara. Vreau să cred că procesele aflate pe rol şi oamenii care se ocupă de aceste probleme nu vor face o gafă şi să-l acorde unuia care nu are nici o legătură cu sportul. Acest teren a fost făcut de oamenii din CFR, de sindicate. Cred că sunt implicate mai multe persoane în această chestiune şi că justiţia română va face dreptate. Mai cred că dl. Ţiriac a avut dreptate când a spus că se vând bazele sportive pe nimic unora care nu au nici în clin, nici în mânecă cu activitatea sportivă. Nu este normal ca cineva să te dea afară din propria casă. Înseamnă că nu mai există nici un fel de respect pentru trecut, pentru oamenii care au făcut ceva pentru echipa asta. Când spui Bela Androvici, Reuter, Rodeanu, Bădeanţu, Seceleanu, Fodor, Kovacs, ţi se ridică părul. Şi aceşti oameni, care n-au făcut nimic în sportul timişorean, ajung să vândă stadionul?**"

V-am prevenit că aceste rânduri nu-şi propun să dea verdicte. Cert este că, în ultimii 9 ani, este pentru prima dată în România când un stadion este vândut unei persoane particulare. Poate cineva să anticipeze ce va mai urma?

MARIUS BREAZU

Cavalcadă ceferistă de un sfert de oră

CFR TIMIŞOARA - ELECTRICA 4-2 (0-1)

Stadion CFR, teren moale, timp ploios, spectatori 250.
Arbitri: S. Giurgiu (Braşov) - F. Buzărnescu, M. Iliescu (ambii din Craiova).
Observator: D. Vătran (Arad).
Cartonaşe galbene: Ardeoiu, Tanasoglu, Bărbosu, Mita - Hromei, Sorescu, Roşu, Vişan, Noje.
Cartonaşe roşii: Noje (min. 73), Sorescu (min. 86).
CFR: Miklos - Bălă - Mititelu (30, Pişleag), HÂRŞOVEANU (60, Moise), Ardeoiu, Tanasoglu - MORARU, MITA, Bărbosu - Ciugudean (90, Batki), DIMA.
Antrenor: Ghiţă Chimiuc. Pe bancă: Juhasz, Pitriş.
ELECTRICA: Muraru - Sorescu - Iacobici, Kovacs, Hromei, Brucă (76, Durlă) - Volosciuc, Mihalache, Noje - Vişan (85, Nedelea), Roşu.
Antrenor: Valeriu Sorescu. Pe bancă: Creţ, Cristea, Mateescu.
Au marcat: 0-1 BĂLĂ (min. 2) autogol, în urma degajării cu capul a lui Hârşoveanu, mingea l-a lovit pe libero-ul ceferist, ricoşând în plasă; 0-2 ROŞU (min. 67), cu capul, din 6 metri, după lovitura liberă de pe stânga executată de Noje; 1-2 PIŞLEAG (min. 75), şut din lateral dreapta, profitând de o gravă greşeală a lui Muraru, care a scăpat balonul în poartă; 2-2 MITA (min. 83), care a executat senzaţional, la vinclu, o lovitură liberă de la 20 metri uşor lateral stânga; 3-2 BĂRBOSU (min. 86), din penalty, acordat în urma faultului lui Sorescu asupra lui Dima; 4-2 DIMA (min. 90), care a trimis în poarta goală, după ieşirea defectuoasă a lui Muraru în afara careului mare, la o angajare în adâncime a vârfului ceferist.
Jucătorul meciului: MITA.

Debut nefericit de partidă pentru feroviari, care parcă avea să anunţe o primă repriză modestă a echipei gazdă, 45 de minute în care ceferiştii nu au trimis nici un şut pe poartă ● Apărarea destul de bine organizată a Electricii nu a putut fi depăşită nici prin şuturi de la distanţă, în principal semnate de Mita, Moraru sau Bărbosu ● Imensă ocazie pentru Brucă înainte de pauză, ca şi pentru Dima, după puţine momente, Muraru nelăsându-se driblat de vârful advers ● Şutul la încheietura barelor semnat de Hârşoveanu (min. 49) anunţa că alb-roşiii nu au renunţat la luptă ● Eliminarea lui Noje poate fi considerată momentul psihologic al meciului, după două minute băieţii lui Chimiuc înscriind primul gol. Ce a urmat, n-ar fi crezut nici cei mai fideli susţinători ai "leoparzilor" ● Dacă în precedentele 10 meciuri CFR a marcat de 12 ori, jucătorii echipaţi în tricouri asemănătoare cu cele ale naţionalei Croaţiei au înscris sâmbătă într-un sfert de oră de 4 ori !

GHIŢĂ CHIMIUC: **"Meci greu, în care am resimţit deplasarea de miercuri de la Baia Mare, noi ajungând acasă joi la ora 2 noaptea. Adversarii noştri au avut etapă liberă, lucru care s-a văzut. Am primit goluri pe nişte greşeli elementare, dar mă bucur că băieţii au avut ambiţia să revină şi să remonteze un rezultat defavorabil."**

FLORIN BUGAR (organizator Electrica): **"Am avut meciul în mână, dar l-am pierdut pe fondul unei ambiţii deosebite a ceferiştilor şi a greşelilor noastre. La 2-0 ne-am retras prea mult şi nici marcajul n-a mai funcţionat, cele 70 de minute bune rămânând doar o amintire!"**

MARIUS BREAZU

Zeiţa Fortuna a fost... centralistă

FC ARAD TELECOM - ARM. ZALĂU 2-1 (1-0)

Stadion Telecom, teren îmbibat cu apă, timp închis, rafale de ploaie torenţială, spectatori 100.
Arbitri: D. Berbecaru - N. Niţă, D. Nicula (toţi din Rm. Vâlcea).
Observator: Viorel Boiţ (Timişoara)
Cartonaşe galbene: N. Rus - Hecico.
TELECOM: BOTA - SZELL - Mogoşanu, D. Barna, UJVARI (cpt.) - N. RUS, Bugariu, FL. MANEA (88, Pupăză), Tambor - Petruţ (90, Toma), VOLOCARU.
Antrernor: Mihai Ţârlea. Pe bancă: S. Sabău - Mateiaş, Blaga.
ARMĂTURA: Notigan - Szöke - HECICO, Paşca (cpt.), D. Sabău, ORTELECAN - Dragoş (1, Γ. Barna), O. Rus, PUŞCAŞ - ŞILIMON, Csolanos (46, Munteanu, 61, Mureşan).
Antrenor: Vasile Dobrău. Pe bancă: Găină - Colimanschi.
Au marcat: 1-0 MANEA (min. 12), care angajat de N. Rus, a pătruns în careu şi a şutat plasat de la 6m; 1-1 PUŞCAŞ (min. 56), din plonjon cu capul, după o centrare exactă trimisă de Ortelecan; 2-1 MANEA (min. 85), cu un şut violent din alergare, în urma unui contraatac rapid şi a unei pase inteligente primită de la Volocaru.
Jucătorul meciului: FL. MANEA

● Ploaia torenţială a transformat terenul în patinoar, iar balonul într-o bucată nevinovată de săpun. Când îţi mai lipsesc şi trei titulari (Grad, Riviş şi Varga) şi întâlneşti o fruntaşă a seriei, doar moralul te poate salva. Iar zeiţa Fortuna le-a surâs în totalitate telefoniştilor arădeni. ● Ei au început excelent meciul, iar tabela le-a răsplătit eforturile afişând rapid avantajul de un gol. Din acel moment a devenit clar pentru toată lumea că zălăuanii nu sunt pe post de excursionişti, ci fotbalişti ai unei echipe ce trage la promovare. ● Treptat jocul sclipitor al lui Manea, Volocaru şi N. Rus s-a stins, la rampă apărând Ortelecan, Puşcaş şi Şilimon. Arădenii au fost presaţi mai ceva ca românii la Porto, dar intervenţiile lui Bota au fost dintre cele mai bune. Portarul Telecomului a fost încercat adesea de la distanţă şi din lovituri libere. La scorul de 1-1, bara transversală i-a fost un aliat de nădejde. ● Spre finalul jocului, atunci când dominarea oaspeţilor s-a accentuat la cote maxime, s-a produs minunea. Bota a respins o minge grea şi din două pase balonul a ajuns în jumătatea zălăuană. Volocaru i-a pasat perfect lui Manea, al cărui şut a îngenunchiat trupa lui Dobrău, aruncând în aer redusa asistenţă din tribună. Telefoniştii continuă astfel seria rezultatelor excelente din ultimul timp.

VASILE DOBRĂU: **"Rezultatul mă nemulţumeşte fiindcă am ratat nepermis de mult. Poate că arădenii şi-au dorit mai mult victoria şi de aceea sansa a fost de partea lor. Norocul îi ajută pe cei îndrăzneţi."**

MIHAI ŢARLEA: **"Pe acest teren nu s-a putut juca fotbal. Totuşi cred că am meritat victoria şi ţin să remarc întreaga echipă pentru efortul depus."**

STELIAN ROTARIU

Interul... rătăcitor

FC INTER ARAD - STICLA TURDA 0-1 (0-1)

Stadion "CPL", teren alunecos, timp ploios, spectatori 80.
Arbitri: N.Lixandru (Petroşani) - D. Hirici (Deva), L. Capră (Ssimeria).
Observator: V. Simon (Tg. Mureş).
Cartonaşe galbene: Lazăr, Muj - Marian.
INTER: Grozav - LAZĂR - Avram, MOŢ, M. Petcuţ (cpt.), Bangău - Sulincean (46, Sinescu II, 77, Gyengye), Muj, Ilion - Nescovici, Lăzău (13, Ardelean).
Antrenor: Ionuţ Popa. Pe bancă: Bălean - Saba.
STICLA: Păclişan - BURNETE - MARIAN, ROŞU, ZAH, Simon - Hunyadi (cpt.), Molnar, Pârv (1, Farkas, 55, Podar) - Rus (87, Papp), Negrean.
Antrenor: Doru Mureşan. Pe bancă: Dan - Căpuşan.
A marcat: ZAH (min. 34), cu ceafa, din mijlocul unui careu împietrit, la un corner executat de Hunyadi.
Jucătorul meciului: BURNETE.

● Treptat-treptat, odată cu înaintarea în miezul campionatului, interiştii arădeni sunt readuşi cu picioarele pe pământ. După cele două victorii contabilizate la sărăcăciosul activ (etapele 1 şi 3, ambele acasă cu Aleşdul şi Cugirul), şi alte două remize smulse în deplasările de la (concitadina) Telecom şi Sărmăşag, rezultatele satisfăcătoare tind să devină o "rara avis" pentru echipa cu (re)nume milanez ● Dacă în prima parte a meciului susţinut în compania turdenilor, elevii încercatului antrenor I. Popa au periclitat cât de cât poarta lui Pâclişan (mai ales prin Lazăr, executantul câtorva lovituri libere din preajma careului), repriza secundă a vădit, în mod pregnant, neputinţa gazdelor în ofensivă, fapt ilustrat (şi) de singurul şut expediat pe spaţiul porţii sticlarilor (autor acelaşi Lazăr, jucător de peste 38 de ani)! ● E drept că linia de apărare a oaspeţilor (bine dirijată de libero-ul Burnete), cu doi stoperi - Roşu şi Zah - cu un gabarit impresionant, a exclus orice culoar spre propriile buturi, dovedindu-se, practic, impenetrabilă. Apoi, terenul îmbibat cu apă a fost totalmente potrivnic construcţiei, scoţând vlaga din nişte jucători şi aşa cu carenţe de ordin fizic ● În asemenea condiţii, Ionuţ Popa avea nevoie de oameni cu imaginaţie, care să rezolve cu mintea ceea ce nu se putea determina prin jocul haotic şi, uneori, la intimidare practicat de arădeni ● În urma acestui rezultat, turdenii revin la "plus 10", după neaşteptata sincopă din "intermediara" de miercuri cu con-judeţenii de la CFR Cluj, şi privesc plini de speranţă "derby-ul" seriei din etapa viitoare, cu UMT, în propriul fief. Cei de la Inter au ajuns în zona minată a clasamentului şi acum îşi agaţă şubredul optimism de cuiul numit Obilici (sâmbăta care vine, la Sânmartinu Sârbesc).

IONUŢ POPA (negru de supărare): **"Sunt extrem de nemulţumit. Oricât aş fi vrut, n-am avut cu cine. Azi au evoluat 4-5 jucători care nu au ce căuta în acest eşalon fotbalistic. Lotul valoric foarte subţire ne obligă ca, în perioada de transferări, să încercăm aducerea a 3-4 fotbalişti adevăraţi."**

DORU MUREŞAN: **"Meciul acesta a fost greu. Am venit la Arad cu gândul să nu pierdem, şi, în final, am câştigat trei puncte care ne relansează în lupta pentru promovare. În perspectiva următoarelor două meciuri - cu UMT şi Pecica - ne vom pregăti la sânge, tocmai pentru a preîntâmpina surprize neplăcute, de genul celei din partida cu CFR Cluj. Avem câţiva jucători rutinaţi - care au evoluat bine şi astăzi - şi ne bazăm pe ei, cunoscându-i ca echipieri de nădejde. Obiectivul nostru rămâne bătut în cuie: promovarea în Divizia B!"**

FLORIN MATEI

DE LA DUNĂRE LA TISA, TĂT ROMÂNU PLÂNSU-MI-S-A

Corpodean "mare şi tare" şi-n fieful Interului

Pe tot parcursul meciului Inter Arad - Sticla Turda, **Corpodean**, preşedintele oaspeţilor, prezent în tribunele stadionului CPL, a avut ceva de comentat la deciziile centralului Lixandru, ponegrindu-l şi ameninţându-l în fel şi chip. De acuzele bossului ardelean n-au scăpat nici jucătorii gazdă, care au fost etichetaţi de aprigul prezident drept **"măcelari"** şi **"tăietori de oase"**. Expozeul lui Corpodean a luat o turnură ciudată după final, când avea sacii în căruţă. Atunci, turdeanul a elogiat drept **"curat şi într-un deplin spirit de fair-play"**, jocul practicat de Inter, acordând totodată calificativul **"ireproşabil"** unui arbitru nu demult blamat! De consemnat şi faptul că mai marele Sticlei a fost însoţit pe Mureş de o listă a mass-mediei turdene, compusă din ziarişti, un comentator radio care a transmis meciul pe un post local şi de un operator TV. Ceilalţi 10 turdeni **zgribuliţi** au venit pe banii lui Corpodean, care nu s-a sfiit să le propună puţinilor spectatori arădeni aflaţi prin preajmă să facă galerie contra oaspeţilor, disculpându-se: **"N-aţi fi prima galerie plătită"**.

"Spitalul ambulant" Vestpetrom

Pătruţ - lombosciatică. Ştefeligă, lovit în minutul 2 la Gherla, cu probleme la ligamentele gleznei. Teacă, şi Văleanu, cu rupturi de ligamente. Negrilă, cu întindere la inghinali. Ardelean, şi el accidentat. Acestei liste cu care-şi bătea deja capul Ladislau Ghiţă i s-au adăugat ghinioanele intermediarei de miercurea trecută. Corsenti a suferit o întindere, iar Oprescu a acuzat o lovitură la genunchiul drept, spunând înaintea meciului cu UMT că nu poate evolua. Chiar şi căpitanul Iuliu Arman a ieşit la o "tură de recunoaştere" înaintea încălzirii, pentru a-şi testa inghinalii. Şi pentru ca tacâmul să fie complet, Vasile Arman, fratele său, a fost şi el înlocuit la pauză, datorită unei întinderi, tricoul său cu numărul 6 fiind purtat într-un ploios mitan secund, spre deruta spectatorilor de pe UMT, printre care şi profesorul Jackie Ionescu şi "Mima" Giuchici, de vârful Toderaş. **"Nu pot alinia acelaşi 11 două etape la rând, pentru că mereu îmi cad doi jucători. Modificările de pe axul central ne-au costat ceva goluri"**, a explicat **Ghiţă** faptul că Vestpetrom a încasat în toate cele 5 deplasări înaintea venirii la UMT tot câte două goluri. Sâmbătă au fost trei...

Cine vine la Pădurea Verde?

Transferul extremei drepte, Fogaraş, de la Crişul Aleşd, se pare că a căzut din planurile umetiste, jucătorul în cauză răzgândindu-se. Dar ex-polistul **Sandu Pelici**, care de peste o săptămână se antrenează cu trupa lui Rădulescu şi în privinţa căruia la intermediara de 8-0 cu Inter Arad au discutat diriguitorii Tănăsescu (UMT) şi Seracin (Poli), ar putea trece până la urmă la UMT. **"Sper foarte mult să-l iau. Eu l-am promovat, îl cunosc bine şi l-aş putea ajuta să-şi redobândească adevărata valoare"**, a spus antrenorul Rădulescu. Moneda de schimb ar putea fi portarul Popovici, postul său de rezervă urmând să fie luat de Bălici, de la AS Telecom. De acolo ar putea sosi şi tânărul închizător Nincsovics, la dorinţa expresă a lui Costică Rădulescu, care nu poate conta momentan pe Dan Alexa, aflat într-o pauză totală încă de lunea trecută, după o recidivă la o entorsă, el urmând să-şi reia antrenamentele abia astăzi.

Spectatori şi... spectatori

Când nu însoţeşte arbitrii sau nu e la pescuit, **Dorel Cura** spionează pe terenurile de fotbal. Bunăoară, dumnealui a urmărit special Armătura Zalău, în meciul jucat pe arena din Micălaca, remarcându-l pe mijlocaşul Puşcaş, autorul golului oaspeţilor, dar şi pe puternicul vârf Silimon.

"Kentul" cu noroc, pentru o specialitate

Ca un ritual, înaintea meciurilor de-acasă, antrenorul **Ghiţă Chimiuc**, de la CFR Timişoara, îi oferă o ţigară "Kent" unui susţinător "leopard" de-o viaţă, Tibi Niederlander. Şi fina ţigaretă preferată de coachul alb-vişiniilor i-a purtat noroc, feroviarii întorcând rezultatul pe teren propriu de la 0-2 pentru prima oară din sezonul 1976-'77, atunci fiind 3-2 cu UMT.

"Paco" Furdui, ajutat de gimnaşti

Laurenţiu "Paco" Furdui, ex-jucătorul Gloriei Reşiţa şi Unirii Alba Iulia, ultima dată la CFR Caransebeş, dar care n-are nici un angajament la ora actuală, pleacă în Germania pentru susţinerea unei probe de joc la o echipă de liga a IV-a. Tentativa jucătorului care în iarnă va împlini 28 de ani, este înlesnită de un grup de gimnaşti reşiţeni care evoluează pentru un club din Bremen.

"Bonaqua" se face ţăndări la Gara Mare

La ora 10.25, când **Electrica Timişoara** a descins gata echipată la arena ceferistă din spatele Gării Mari, singurul bagaj al "tramvaiştilor" îl constituia lada de apă minerală Bonaqua, care n-a făcut însă şi drumul retur, în fieful trupei lui Sorescu. Şi asta pentru că, spre final, când Electrica pierdea teren, oaspeţii şi-au spart arsenalul de sticle, în preajma băncii de rezervă excelând înlocuiţii Brucă şi Vişan.

FRF şi jocul cu focul

Miercuri, meciul **Obilici - Sărmăşag** a început cu un sfert de oră întârziere, şapte jucători ai oaspeţilor neavând viza medicală! Observatorul Adrian Cocoş, de la Reşiţa a admis că partida nu poate avea loc. Totuşi, centralul craiovean Buzărnescu a telefonat la FRF, unde l-a găsit pe firul lui Adalbert Kassay pe Petre Tătar, care a dat "verde" pentru disputarea întâlnirii, cu condiţia ca arbitrul să consemneze în raport întârzierea fluierului de start. Totuşi, dacă ar fi survenit o nedorită accidentare a vreunui jucător al sălăjenilor, şi-ar fi asumat federaţia lui Mircea Sandu responsabilitatea pentru disputarea jocului?

Staţie de amplificare şi porţi nu ca pe Bernabeu

În curând, stadionul CFR va fi dotat cu o **staţie de amplificare**, după o pauză de câţiva ani. Rămâne de văzut cu ce vor fi delectaţi spectatorii... **Dorin Vătran**, observatorul arădean al derby-ului de pe Bega CFR - Electrica, i-a întrebat pe organizatorii meciului cât timp le-ar lua o eventuală înlocuire a porţii, gândindu-se la evenimentul de la meciul Real Madrid - Borussia Dortmund. Răspunsul a fost prompt şi liniştitor: **"În vreo 10 minute, fără prea mari probleme, totul ar fi OK"**.

C - AGENTS

C3: CELELALTE REZULTATE E.T12: C4:

Bere Craiova - Uricani 4-2; Ţicleni - Lupeni 3-1; Mătăsari - Constr. Craiova 2-1; Şoimii Sibiu - Drăgăşani 5-0; Stâlpeni - Berbeşti 4-1; Moreni - Rm. Vâlcea 2-3; Caracal - Pandurii Tg. Jiu 1-0.

Ind. Sârmei - Aleşd 2-1; Zlatna - Phoenix 2-1; Sărmăşag - Someşul Satu Mare 0-0; Metelurgistul Cugir - Gherla 1-0; Minerul Ştei a stat.

C3: REZULTATE ETAPA 11 (miercuri, 7 octormbrie): C4:

Uricani - Lupeni 2-0; Constr. Craiova - Ţicleni 5-0, Bere Craiova - Mediaş 4-0; Aurul Brad - Stoina 3-2 (Şipoş, Mihăilă 2 - Lumegan, M. Din), Gloria Reşiţa - Caracal 1-0 (Panc), Pandurii Tg. Jiu - Moreni 2-0; Rm. Vâlcea - Stâlpeni 4-1; Berbeşti - Şoimii Sibiu 1-1; Drăgăşani - Slatina 0-1; Certej - Mătăsari 3-1 (Banc, Rădos, Stănilă - Alecu).

U.V. Arad - Aleşd 2-0 (Oprescu, Copăcean); Gherla - Ind. Sârmei 2-0; U.M.T. - Inter Arad 8-0 (Vascko 6!, Ritter 2); Sticla Turda - CFR Cluj 1-3; Obilici - Sărmăşag 2-0 (Hausler, Toth - autogol); Someşul - Zlatna 6-0; Phoenix - CFR Timiş 2-2 (F. Mureşan, C. Mureşan - Moraru, Dima); Ştei - Telecom Arad 0-1 (Manea), Arm. Zalău - Cugir 5-1. Electrica a stat.

C3: ETAPELE VIITOARE: C4:

Et.13 – sâmbătă, 17 octombrie: Brad – Bere Craiova; Berbeşti – Moreni; Certej – Şoimii Sibiu; Constr. Craiova – Slatina; Drăgăşani – Stâlpeni; Gloria Reşiţa – Mediaş; Lupeni – Mătăsari; Pandurii – Stoina; Rm. Vâlcea – Caracal; Uricani – Ţicleni.

Et.13 – sâmbătă, 17 octombrie: Aleşd – Cugir; Electrica – Zlatna; Gherla – Telecom; Obilici – Inter Arad; U.V.Arad – Ind. Sârmei; Phoenix – Sărmăşag; Someşul – CFR Cluj; Turda – UMT; Ştei – CFR Tmş. Arm. Zalău stă.

CLASAMENT C3

1. BERE CRAIOVA	12	8	4	0	33-10	28	+7
2. GLORIA	12	8	2	2	28-10	26	+8
3. RM.VÂLCEA	12	8	2	2	30-15	26	+8
4. ŞOIMII SIBIU	12	7	4	1	28-11	25	+7
5. CERTEJ	12	7	2	3	28-18	23	+5
6. PANDURII	12	7	1	4	23-11	22	+4
7. SLATINA	12	6	1	5	13-13	19	+1
8. ŢICLENI	12	6	1	5	17-31	19	+1
9. URICANI	12	6	0	6	24-24	18	0
10. STOINA	12	6	0	6	20-20	18	0
11. CONSTR.CR.	12	5	0	7	21-22	15	0
12. MORENI	12	4	3	5	15-16	15	-3
13. STALPENI	12	5	0	7	20-29	15	-3
14. MĂTĂSARI	12	4	2	6	14-20	14	-4
15. AURUL BRAD	12	3	3	6	13-20	12	-6
16. MEDIAS	12	3	2	7	23-27	11	-10
17. BERBEŞTI	12	3	2	7	22-32	11	-7
18. DRAGAŞANI	12	3	1	8	11-24	10	-8
19. LUPENI	12	3	1	8	14-29	10	-5
20. CARACAL	12	1	3	8	9-24	6	-12

CLASAMENT C4

1. UMT	11	10	0	1	33- 4	30	+9
2. TURDA	11	8	1	2	25-10	25	+10
3. U.V.ARAD	12	7	2	3	25-17	23	+5
4. ZALĂU	12	7	2	3	23-15	23	+5
5. FC TELECOM	12	6	4	2	26-12	22	+4
6. IND.SÂRMEI	12	7	1	4	19-19	22	+4
7. SOMESUL	11	6	2	3	16-12	20	+5
8. CFR CLUJ	11	5	3	3	21-16	18	0
9. GHERLA	12	5	2	5	14-11	17	+2
10. CFR TMŞ.	11	5	2	4	16-18	17	+2
11. ZLATNA	11	5	2	4	14-20	17	-1
12. CUGIR	12	4	0	8	12-29	12	-6
13. PHOENIX	11	3	2	6	14-14	11	-7
14. ALEŞD	12	3	2	7	16-18	11	-4
15. FC INTER	11	2	4	5	10-21	10	-8
16. ELECTRICA	11	3	0	8	22-28	9	-6
17. SĂRMĂŞAG	11	1	5	5	6-14	8	-7
18. OBILICI	11	2	0	9	10-32	6	-12
19. ŞTEI	11	1	2	8	8-20	5	-13

Ceferiștii, cu un suflu nou, revin în luptă

CFR CLUJ - OBILICI 4-0 (2-0)

Stadion "CFR", teren moale, timp ploios, spectatori 700.
Arbitri: V. Păduraru - C. Buzea (ambii din Gura Humorului), R. Cepeliuc (Iacobeni).
Cartonașe galbene: Crângureanu, Benke, Neag - Topan, Bichescu.
CFR: Nicula - MORAR, Neag, David, Benke - Găvruș, Crângureanu (58, Iepure), Iurișnițchi, TANCA (83, Cocan) - MATIȘ, Mircea (83, Pârțiu).
Antrenor: Grigore Boca.
OBILICI: Nistor - Florescu - Sbenghea, Cărăbeț, Sărăcin - Mateoc (46, Utfineaț), Stroia, Hausler, Bichescu - Buruiană (81, Tomoș), Moldovan (6, Topan).
Antrenor: Octavian Roșca.
Au marcat: 1-0 MORAR (min.6), cu un șut de la marginea careului mare, după ce pătrunsese prin dribling pe partea dreaptă, într-o acțiune personală; 2-0 MIRCEA (min.20), cu un șut sec la colțul scurt, din careul mare, unde fusese găsit demarcat, din pasa lui Morar; 3-0 TANCA (min.57), cu unul din nenumăratele sale șuturi expediate de la distanță pe spațiul porții lui Nistor, după ce și în intermediara de la Turda punctase din același procedeu; 4-0 PÂRȚIU (min.90), din apropiere, profitând de o neatenție a lui Cărăbeț, după ce inițial Nistor respinsese șutul expediat de Iepure de la 14 metri.
Jucătorul meciului:TANCA.

Într-o zi foarte bună, insuflată și de noua bancă tehnică, Grigore Boca & Liviu Mihai, care i-a condus pe ceferiștii clujeni și la un clar succes în intermediara de la Turda, gazdele au câștigat un meci pe care l-au avut la discreție și în care timișenii au punctat oarecum doar la impresia artistică, limitându-se, însă, doar la a micșora proporțiile scorului. ● După primul gol, Obilici a avut o bună ocazie de a egala dar David l-a blocat în ultimul moment pe Topan, în minutul 10. Elevii lui Tavi Roșca au mai pus o singură dată în pericol poarta lui Nicula, în minutul 28, când Buruiană a reluat cu capul, de la 5 metri, pe lângă buturi. ● Clujenii au "ochit" de două ori transversala porții lui Nistor, prin șuturile lui Crângureanu (55') și Tanca (65'). ● CFR, care s-a despărțit de antrenorul Augustin Țegean, după eșecul din sâmbăta precedentă, cu UMT revine, astfel, în lupta pentru un loc fruntaș.

GRIGORE BOCA (antrenor CFR): **"Am jucat la adevărata noastră valoare. A fost o partidă de uzură, în care ne-am impus clar. În ciuda rezultatului, adversarul n-a fost, însă, atât de comod".**

OCTAVIAN ROȘCA (antrenor Obilici): **"A fost un joc mai frumos decât cel de miercuri, pe care l-am câștigat cu Sărmășag. Gazdele au jucat mai bine, dar cred că am fi meritat și noi un gol. La ultima reușită a gazdelor mi s-a părut că a fost fault în atac".**

MIHAI PETEAN

☺ miniCRONICI SUBIECTIVE ☹

HUNEDORENELE OBȚIN DOUĂ REMIZE ÎN DEPLASARE

RECORD MEDIAȘ - AURUL BRAD 1-1 (1-1)

Au marcat: Lazăr - Aslău.

IOAN FAUR (organizator de competiții Aurul): **"Suntem într-o vizibilă creștere de formă, dovadă ultimele rezultate, în care am reușit două remize în deplasare și o victorie pe teren propriu. La Mediaș, echipa a jucat bine și a greșit foarte puțin în apărare. În finalul întâlnirii, am avut 2-3 bune ocazii de gol prin C. Lupea și Achim, care puteau face să obținem toate cele 3 puncte. Sâmbătă ne așteaptă un meci foarte greu cu Bere Craiova, care încă n-au pierdut nici un joc, dar sper că o vor face la Brad."**

Aurul a jucat în formula: Sandu - Văcaru - Gomoi, Filipaș, Stoica, Toderiță - Aslău, Șipoș, Vereș - Șerban, M. Lupea.

Au mai jucat: C. Lupea, Achim, Șimon.

ALUMINIU SLATINA - MINERUL CERTEJ 1-1 (1-0)

IOAN PETCU (antrenor Certej): **"Partida a fost foarte echilibrată, noi primind golul din nou pe o greșeală de marcaj a lui Stănilă. Apoi am alergat după egalare, reușita apaținându-i lui Rădos. Repriza secundă am jucat-o bine și am reușit să ne întoarcem acasă cu un punct meritat."**

Am aliniat formația: Dobre - Țibichi - Fartușnic, Filip, Bozga - Banc, Hanganu, Polvrea, Stănilă - Rădos, Tăgârță.

Au mai jucat: Pisoiu, Căprărescu.

Portarul oaspeților a părăsit terenul, accidentat, în minutul 46 intrând în locul lui rezerva Căprărescu.

C.T.

DIALOGURI INERENTE

MIHAIL TULUC

- născut la 6 februarie 1972 la Moldova Nouă
- a început fotbalul la Moldova Nouă, cu tehnicianul Olimp Mateescu
- ca junior a jucat la Universitatea Craiova, avându-l ca antrenor pe Aurică Beldeanu, apoi a trecut la Gloria Reșița
- ca senior a evoluat la Poli Iași ('90-'92) și apoi la Gloria Reșița.

"I-am ascultat pe toţi antrenorii ca pe părinţii mei"

Rep.: **Am auzit că după ce te-ai însurat ai devenit băiat cuminte!**

M.T.: Este adevărat. Și înainte am fost, ca orice burlac.

Rep.; **Eu m-am referit că ai deveni prea cuminte în teren, nu în viața particulară. Tuluc nu mai apare așa des cu litere mari. De ce?**

M.T.: Da, asta așa este. Cam de doi ani nu mai sunt acela pe care l-ați putut evidenția. Totul se trage de la acea ruptură musculară pe care am suferit-o la Baia Mare, la finele primei reprize. Atunci Gloria a făcut un frumos 1-1. Am stat pe tușă vreo 6 luni, ca apoi să trec din recidivă în recidivă.

Rep.: **Și totuși ai rămas în fotbal. Parcă flancul drept este mai sigur cu tine...**

M.T.: Am iubit și iubesc nespus fotbalul. Vreau mereu să joc titular și de fiecare dată încerc să ofer totul pentru echipă.

Rep.: **Ca fundaș ai înscris și goluri, ca să nu amintesc și de incursiunile tale din care atacanții au marcat pentru Gloria.**

M.T.: Mi-amintesc de golul al doilea înscris de mine la Petroșani, într-un meci memorabil cu Jiul, 3-1 pentru noi. Antrenorii au văzut că am viteză și mi-au recomandat să urc și-n atac.

Rep.: **Ai trecut prin bine și rău la Gloria. Când a fost bine și când rău?**

M.T.: Bine a fost când au fost și rezultate. Au fost și etape când Gloria a fost lideră în clasament, în liga a II-a. M-am simțit rău anul trecut, când am retrogradat. După un parcurs de 11 ani în Divizia B.

Rep.: **Ai câștigat bine la Gloria?**

M.T.: Nu pot să mă pronunț.

Rep.: **Ai fost printre cei care au făcut grevă...**

M.T.: Da, întotdeauna am fost alături de colegi.

Rep.: **Atunci a plecat aproape o echipă. Tu de ce ai rămas?**

M.T.: Eram accidentat, iar eu sunt un om care-mi place să stau locului.

Rep.: **Ai plecat de la Moldova Nouă în ... Moldova. Dece te-a atras apoi Reșița?**

M.T.: M-am înțeles cu toți antrenorii. I-am ascultat ca pe părinții mei. Am avut numai de învățat de la ei.

Rep.: **Cu cine dintre jucători te-ai înțeles cel mai bine?**

M.T.: Cu Gaia. Beloia este un tip strașnic, comunicativ și în teren ne înțelegem din priviri. Dar nu am avut divergențe cu nici un coechipier.

Rep.: **Joci acum în iadul Diviziei C. Care e diferența față de B?**

M.T.: E mult mai greu. Se joacă mult mai dur. Abia aștept să revenim în campionatul care totuși oferă și un nivel tehnic mai ridicat, adversarii respectându-se mai mult pe terenul de joc.

Rep.: **Crezi în promovare?**

M.T.: Dacă nu intervin forțe extrasportive, valoarea echipei noastre impune, oricum, promovarea.

Rep.: **Te-ai bucurat de golul lui Dorinel Munteanu din meciul de sâmbătă, cu Portugalia?**

M.T.: O execuție impecabilă. Nu m-am așteptat să tragă chiar el, dar bucuria a fost și mai mare fiindcă golul l-a marcat unul din cărășenii noștri.

Rep.: **Dacă vreodată Gloria s-ar dispensa de tine unde te-ai duce?**

M.T.: Sper să joc încă mulți ani la Gloria și să contribui la victorii. La fine de carieră dacă Minerul Moldova Nouă m-ar dori aș juca acolo cu plăcere.

Rep.: **Ai un urmaș. Pe ce post îl așezi?**

M.T.: Adam - Mihail are doar 4 luni.Dar vreau să-l fac fotbalist. Totu-i să dorească și el. Doamna Tuluc (prezentă și ea la discuție): ***"Doamne ferește să-și rupă și el picioarele ca tat'su!"***

Rep.: **Ce ți-ai propus în cazul în care vei renunța la fotbal?**

M.T.: Aș dori să nu mă despart de fotbal, dar dacă viața îți cere altceva sunt pregătit s-o iau piepțiș.

Rep.: **Acum o întrebare individuală. Ai participat la meciuri trucate?**

M.T.: Mă consider un om cinstit. Mi-am făcut întotdeauna datoria față de club și n-am ce să-mi reproșez niciodată,. Adam se poate mândri cu mine.

Rep.: **Mihai Tuluc, n-ai avut posibilitatea din cauza accidentărilor să "urci" pe scara valorică. Totuși în visele tale frumoase te-ai văzut ca titular într-o echipă. În care?**

M.T.: Am sperat și eu să fac performanță la o echipă valoroasă. Am avut chiar oferte de la CSMR și chiar Dinamo, în 1994. Dar s-au risipit ca fumul de țigară...

Rep.: **Apropo, câte țigări fumezi pe zi ?**

M.T.: Pentru dumneavoastră recunosc că fumez 10 țigări, pentru antrenori și președinte, "nici una"!

PETRU FUCHS

Lidera arată că are cărțile promovării

UMT - "U" VESTPETROM ARAD 3-0 (2-0)

Stadion "UMT", teren moale, timp ploios, spectatori 350
Arbitri: M. Lazăr - R. Oprea, A. Muntean (toți din Mediaș)
Observator: Vasile Tătar (Hunedoara)
Cartonașe galbene: Vascko, Mada, Luca - Vasile Arman, Bene, Copăcean
UMT: Almășan (cpt) - Mada - BRICIU, Luca, STOICOV - Botezatu (42, Samargi), Paleacu, CONTESCU, Bota - RITTER, VASCKO.
Antrenor: Costică Rădulescu. Pe bancă: Popovici - Stoica, Laioș, Alexa.
VESTPETROM: ȚAPOȘ - Bene - Agachi, Vasile Arman (46, Mircea), Juncu, Copăcean - LUNG - Aldea (46, Sârbuț), IULIU ARMAN (cpt), Madoș (59, Hada) - Toderaș.
Antrenor: Ladislau Ghiță. Pe bancă: Bereș - Corsenti.
Au marcat: 1-0, STOICOV (min. 11), "stâng" ghiulea de la 22 de metri central, care a "spart" zidul arădean, în stânga lui Țapoș, lovitura liberă fiind "mișcată" de Contescu; 2-0, RITTER (min. 14), din penalty, acordat pentru intervenția neregulamentară prin alunecare a liberoului Bene la Paleacu, pătruns pe stânga, după ce fusese găsit în colțul careului cu o pasă frontală de Contescu, la un balon recuperat inițial la mijloc de Stoicov, 3-0, VASCKO (min. 53), lat din preajma porții, la centrarea lui Paleacu, de pe linia de fund, unde recuperase mingea șutată din careu, de pe stânga, de Samargi.
Jucătorul meciului: VASCKO.

Cu nouă victorii la rând, răstimp în care Almășan a primit un singur gol, UMT dovedește că trâmbițata promovare se conturează tot mai mult în... realitate. Dincolo, Ladislau Ghiță a pus desprinderea liderei încă din primul sfert de oră pe ușurința cu care arbitrul le-a acordat alb-negrilor cele două faze fixe, ascunzându-și astfel mai degrabă frustrarea pentru imposibilitatea de a se baza pe opt jucători din lot, cu toții accidentați. ● Umetiștii au început energic un meci în general alert și au avut din nou în Vascko un puncher prea "fierbinte" pentru fundașii adverși, în lansările sale frontale, de altfel stoparea sa prin fault conducând la primul gol. ● Odată conduși, mizând și pe o formulă defensivă, arădenii au fost periculoși doar la majoritatea celor 7 cornere, executate în gura porții, respectiv la "capul" lui Lung, bine găsit în minutul 38 cu o minge "peste" de Iuliu Arman. ● Rezerva Sârbuț, introdusă pentru a-l ajuta oarecum în față pe Toderaș, izolat, a șutat prima dată la poartă pentru oaspeți îmn minutul 57, când deja Vascko stabilise media de trei goluri pe meci a UMT-ului în 98-99. ● Creativ la mijloc, Paleacu a ratat însă trei ocazii singur cu Țapoș (două parade excelente), de fiecare dată fiind excelent găsit de Vascko, în minutele 35, 62 și 72. ● Cu o sarabandă de șuturi și ocazii, UMT s-a impus lejer în derby, în vreme ce Vestpetrom, totuși cea mai competentă vizitatoare a Pădurii verzi în această toamnă, speră în revenirile accidentaților. Turda le așteaptă pe ambele în următoarele două runde...

COSTICĂ RĂDULESCU: **"Ceea ce am afirmat după victoria de la Cluj, repet și acum. Vascko poate deveni într-un an un jucător de prima ligă, condiția să nu-mi iasă din vorbă. Dacă era 0-0, am fi stat cu sufletul la gură la cât a ratat Paleacu, meciul nefiind ușor, în fața unor oaspeți hotărâți și dispuși la efort".**

LADISLAU GHIȚĂ: **"Meciul a fost destul de echilibrat, dar am fost penalizați și cu un 11 metri care nu se acordă nici la juniori".**

☺ miniCRONICI SUBIECTIVE ☹

PETROLUL STOINA - GLORIA REȘIȚA 2-1 (1-0)

PROFIR BENGA (președintele secției de fotbal Gloria): **"Am beneficiat, din păcate, de un arbitraj părtinitor, pe față, prestat de bucureșteanul P. Radu. La scorul de 0-0, în minutul 15, Costescu a marcat un gol perfect valabil, anulat de central pe motiv de ofsaid, poziția nefiind semnalizată de asistent. Primul gol înscris de gazde, în minutul 30, a fost ca urmare a unui marcaj defectuos aplicat de fundașii noștri. După pauză, cam în minutul 60, am reușit egalarea prin Zahariuc, care a beneficiat de o centrare excelentă de la Beloia, acesta din urmă putând fi catalogat ca jucătorul meciului, el prestând cel mai bun joc al său de până acum. După gol putea fi 2-1 pentru noi, dar același Zahariuc a trimis milimetric pe lângă poartă, la o centrare venită de la Ciurea. Și cum <<paradoxul>> lucrează și în fotbal, pe contraatac gazdele au profitat de luftul fiului meu, Mihai Benga, și au înscris golul victoriei. Gloria a aliniat formația:** M. Benga - Costescu - Tuluc, M. Niculescu, Panescu, P. Dumitru - Chiș (cpt.), Panc, Gh. Ciurea - Zahariuc, Beloia. Au mai jucat: Petcu, Ababi și Stanciu."

Excursie la Budapesta

Liga suporterilor din Transilvania și Banat anunță că mai sunt locuri pentru cei care doresc să participe mâine seară la meciul Ungaria - România, care se joacă la Budapesta. Plecarea are loc marți seara, la ora 22 din Arad, costul fiind 195.000 lei. Informații suplimentare se pot obține la telefon 092/59.19.86, dl. Petru Botiș. Până acum s-au înscris aproximativ 260 persoane, majoritatea din Arad, dar și din Timișoara, Reșița, Hunedoara și chiar Iași.

CREAŢI SPAŢIU ŞI LUMINĂ CU FERESTRE DE MANSARDĂ

VELUX®

REPREZENTANT COMERCIAL

VELUX®

S.C. COVA GHERA S.R.L.
MOŞNIŢA NOUĂ NR. 323
Tel. 056/132.724; 056/132.728

Divizia D Caraș la răscruce

Schimbarea sistemului de promovare din Divizia D în eşalonul imediat superior, fără meci de baraj, a declanşat o luptă fără menajamente în cadrul campionatului Diviziei D Caraş Severin. Asta întrucât de-a lungul celor 11 etape disputate până acum s-au petrecut destule lucruri frumoase, care au dus la descoperirea unor adevărate talente fotbalistice, dar şi o luptă surdă în culisele acestei divizii, asemănătoare cu cele de care este acuzată şi Divizia A. Din start, campionatul, format din 18 echipe, a fost tranşat în două: din prima categorie făceau parte echipele care încercau să lupte pentru promovare - Caromet, Arsenal, Minerul Moldova Nouă, Metalul Oțelu Roşu, Metalul Bocşa, CFR Caransebeş, Muncitorul Reşița, Minerul Anina şi Minerul CSO Oravița - în timp ce restul formațiilor urmau să încerce menținerea în acest eşalon. După 8 etape, cei de la Anina şi Oravița au coborât în subsol, pentru a se alătura vieții grele din subsol, în timp ce caransebeşenii de la Mundus şi cei de la Topleț (neînvinşi o perioadă) au reprezentat, alături de Inter Greoni, surprizele campionatului.

Despre modul în care cei de la Greoni şi-au apărat şansele s-a mai scris, echipa primarilor de acolo plătind tribut transformării entuziasmului promovării în neputința de a suporta câteva înfrângeri, care au dus, logic, la excluderea din campionat, cauzată de incidente de pomină. Culmea este că arbitrii au fost bătuți chiar de cei care au fost aleşi de plebe să conducă treburile obştii. Referitor la sancțiunile AJF prin care transferurile jucătorilor de la Greoni au fost "înghețate" până la 1 iulie 1999, am înregistrat la forul județean câteva cereri prin care unii jucători suspendați se "cereau" înapoi la Oravița, de unde plecaseră - spre mai bine sau datorită neînțelegerilor cu antrenorul Chirilă? Stupefiat, unul dintre ei era suspendat pe viață!

În cele 11 etape de până acum, Caromet s-a impus ca o echipă solidă, din care nu au plecat adevăratele talente precum Doran, Lozici, Feneş şi Ciobanu, reținut la echipă de intransigența directorului economic Staicu. Fiind o formație instalată din start în fotoliul de lider, acesteia îi este urărită cu mare atenție "paiul" din ochi şi orice partidă cu cântec (vezi Muncitorul - Caromet) îi este pusă în cârcă.

Păcat că o grupare ca aceea a Muncitorului din Reşița s-a făcut de râs, componenții echipei de lângă barajul Secu reprezentând poate cea mai valoroasă formație din tot campionatul. Se vede de la o poştă că sponsorul Prescom Reşița nu are resurse să atace promovarea. Din participarea la unele derby-uri se pot trage câteva concluzii:

- echipele care doresc promovarea au investit pentru întărirea loturilor acele sume destinate pentru pregătirea barajului (Caromet, Arsenal, Minerul Moldova Nouă).
- unele echipe - Metalul Bocşa, Minerul Moldova Nouă, CFR Caransebeş - resimt frământările din campionatul trecut care şi-au lăsat pregnant amprentele, evoluțiile acestor formații fiind până acum neconvingătoare.
- impresia tuturor jucătorilor, antrenorilor şi conducătorilor cum că, indiferent de nume şi localitate, arbitrii "îi fură", iar sforile cele mai tari se trag la AJF.
- rolul foarte mic - cu excepțiile numite Adrian Cocoş, Eugen Călinescu, Ilie Vegheriuc şi Adi Cuzmanovici - al observatorilor la meciuri, adică a acelor persoane care ar fi trebuit să semnaleze neregulile care au declanşat scandalurile ulterior.
- programarea la meciuri cu implicații directe a unor arbitri angajați ca "salariați" ai principalilor sponsori (S. Costachi şi Gh. Grill la CMB Bocşa, A. Chitucea la IMR, Gh. Tiuch la Caromet) sau ai căror copii joacă în campionat (M. Vărzan - Oțelul Roşu).
- programarea sau autoprogramarea lui N. Andrei la derby-uri în care joacă echipa reşițeană (Moldova Nouă - Arsenal - Oțelu Roşu) motiv pentru care cei din Moldova Nouă sau Oțelu Roşu îl consideră vinovat pentru pierderea punctelor, cu toate că divizionarul A a condus bine.
- intervenția în forță a "sindicatelor" (vezi cazurile de la Muncitorul şi Arsenal) care, conform unor surse informate, ar fi fost implicate în deznodământul partidei Muncitorul - Caromet, respectiv în nelegitimarea lui Mitar, om a cărui lipsă s-a văzut pregnant la partida Arsenal - Oțelu Roşu.
- dezinteresul manifestat de echipele CSMR şi Gloria față de talentele care evoluează în campionatul divizionar D (Feneş, Slătaru, Doran, Lozici, Ciobanu, Dogaru, Motreanu, Dăbuleanu, Băbălău, Damianovici, Halasz, Teleki, Busuioc etc.)
- răzbunările de la o partidă la alta, practicate cu precădere de Minerul Anina şi Metalul Topleț. Aninenii, considerând că au fost frustrați la Glimboca, unde li s-ar fi refuzat câteva penaty-uri, s-au răzbunat în meciul imediat următor, unde l-au făcut "varză" pe arbitrul Vărzan. Nimeni n-a sesizat brutalitățile comise de fostul (excelent) portar Steiner, acum "Terminatorul" şef de la Anina. Metalul Topleț, la rândul ei, a considerat că dă o "palmă" (cui?) neprezentându-se la un meci care a urmat unor suspendări dictate de AJF pentru nişte incidente curajos semnalate de arbitrul Mircea Medar.

Exemple ar mai fi, numai că, din păcate, meciurile de fotbal nu mai reprezintă spectacole (vezi prezența cvasiinexistentă a femeilor şi copiilor la meciuri), ci un mijloc de îmbogățire şi parvenire...

Sesizată de unele incidente amintite mai sus, AJF a convocat Adunarea generală extraordinară, la care au participat ieri, după închiderea ediției, toți preşedinții asociațiilor sportive cu echipe în Divizia D. La această adunare s-a propus discutarea următoarelor probleme:

- aspecte privind desfăşurarea campionatului;
- modificările aduse Regulamentului de organizare a activității fotbalistice;
- acreditarea posturilor TV pentru înregistrarea jocurilor;
- diverse.

La adunare au fost invitați şi reprezentanți ai mass-media. Vom reveni cu amănunte în numărul nostru viitor.

PETRU FUCHS

D-CARAŞ

METALUL TOPLEȚ și-a luat o scurtă vacanță!

NERA BOZOVICI - CSO MINERUL ORAVIȚA 0-0

Au arbitrat: R. Orleanu - I. Soloma, S. Mihart.

MINERUL COZLA - BISTRA GLIMBOCA 5-1

Au marcat: Țăranu (38, 62, 87), Marcu (25 - penalty), Stancovici (50) - Păuna (49).

Au arbitrat: M. Donța - Fl. Macarie, I. Ionel.

METALUL BOCȘA - METALUL TOPLEȚ 3-0

(neprezentare)

CAROMET CARANSEBEȘ - DUNĂREA MOLDOVA NOUĂ 3-0

Au marcat: Crişan (51 - penalty), Puiu (63), Bojin (86).

Au arbitrat: D. Țigănele - Gh. Balaj, Şt. Gherghina.

MINERUL ANINA - AS BOCȘA 4-3

Au marcat: Mihail (11), Ghideu (18, 77 - penalty), Badea (22) - Furic (8), Popovici (54), Creiniceanu (70).

Au arbitrat: D. Iacob - M. Nicoară, V. Botezatu.

MINERUL MOLDOVA NOUĂ - CFR CARANSEBEȘ 5-0

Au marcat: Asandului (11, 45, 52), Stroia (21), Damianovici (64).

Au arbitrat: L. Glogoviceanu - D. Micloşină, V. Mihuț.

FOREST OLIMP ZĂVOI - MUNCITORUL REȘIȚA 0-2

Au marcat: Calofir (19), Drăgilă (68).

Au arbitrat: P. Herghelegiu - D. Miholcea, C. Novac.

Rezultatele partidelor Muncitorul Reşița - Caromet Caransebeş şi Metalul Topleț - Minerul Moldova Nouă nu au fost deocamdată omologate de AJF Caraş, continuându-se cerectările cu privire la desfăşurarea acestor întâlniri.

ALEX IZVERNARI

CLASAMENT

1. CAROMET	11	9	2	0	38- 4	29	+11
2. ARSENAL	11	7	3	1	30- 9	24	+6
3. MINERUL MN	10	6	1	3	24- 8	19	+1
4. OȚELU ROȘU	10	5	4	1	20- 7	19	+7
5. M.BOCȘA	10	5	3	2	21- 9	18	+3
6. MUNCITORUL	10	6	0	4	21-12	18	+6
7. MUNDUS	10	5	3	2	17-12	18	+3
8. CFR C-SEBEȘ	10	5	2	3	36-22	17	+2
9. TOPLEȚ	10	3	5	2	13-11	14	+2
10. GLIMBOCA	10	3	2	5	15-24	11	-4
11. COZLA	11	3	2	6	14-46	11	-7
12. AS BOCȘA	10	3	1	6	29-29	10	-2
13. DUNĂREA MN	10	3	1	6	14-26	10	-5
14. ORAVIȚA	11	1	4	6	9-21	7	-8
15. ZĂVOI	11	2	1	8	9-27	7	-11
16. BOZOVICI	10	2	1	7	9-32	7	-11
17. ANINA	11	1	3	7	17-37	6	-12

ET. VIITOARE:

Et. 12 - 17/18 octombrie: AS Bocșa - Caromet; CFR C-sebeș - Met. Bocșa; Dunărea M.N. - Zăvoi; Glimboca - Arsenal; Muncitorul - Cozla; Mundus - Anina; Oțelu Roșu - Minerul M.N.; Topleț - Bozovici. Oravița stă.

D-ARAD

Duelul CPL - Gloria continuă cot la cot

UNIVERSITATEA ARAD - ȘOIMII PÂNCOTA 2-1

Partida a fost viu disputată, la discreția gazdelor, care după eliminarea lui **Cuedan,** au ratat nepermis de mult. Au marcat **Sabău, Crăciunescu**, respectiv **Cuedan** (penalty).

Arbitri: M. Bondar - E. Roșu, M. Toderici jr.

CPL ARAD - VICTORIA NĂDLAC 2-1

Surprinde diferența doar de un gol cu care liderul s-a impus în fața unei echipe obișnuite cu înfrângerile la scor. Au marcat: **Șule, Cristea - Fabian**.

Arbitri: O. Hațegan - N. Ardelean, M. Hălmăjan.

GLORIA ARAD - ROMVEST ARAD 2-1

Tinerii fotbaliști de la Romvest au deschis scorul în minutul 2 prin **Mărginean**, după care s-au apărat ordonat. Mult mai experimentați, jucătorii de la Gloria au întors rezultatul prin dubla lui **Iftimie**.

Arbitri: R. Cadar - A. Păcurar, D. Rusan.

TRICOUL ROȘU ARAD - FRONTIERA CURTICI 5-1

Chiar dacă s-au întărit în săptămâna percedentă, curticenii au fost depășiți clar de elevii lui **Mihai Roșca**, cel care se gândește și acum la ratările de la Ineu. Golurile gazdelor poartă semnătura llui **Ciumedean, Katona, Molnar, Topor,** alături de un autogol.

Arbitri; M. Toderici - M. Negru, O. Mihart.

VICTORIA ZĂBRANI - CRIȘUL CHIȘINEU CRIȘ 2-2

Prima repriză a aparținut Crișului, care a punctat de două ori prin **Zâză.** Zăbraniul a revenit puternic după pauză egalând prin reușitele lui **Negrea** (a doua din 11 metri). După aspectul general al meciului, remiza este echitabilă.

Arbitri: T. Enoiu - N. Forton, C. Ciocan.

CRIȘANA SEBIȘ - MOTORUL VULTURII SOCODOR 1-2

Singura victorie a oaspeților au obținut-o fotbaliștii Socodorului, care și-au trecut în cont al cincilea punct extern, în timp ce gazdele au înregistrat al patrulea eșec acasă.

Au marcat: **Stanciu - Buruian, Costea**.

Arbitri: M. Gornic - V. Toderici, P. Maghiar.

SEMLECANA SEMLAC - PĂULIȘANA PĂULIȘ 2-0

Disputa ultimelor clasate a revenit fostei "lanterne" prin reușitele lui **Lucaci** și **Hărduț**, la capătul unui meci în care antrenorul gazdelor, **Adrian Clopu** a afirmat că oaspeții au avut o singură ocazie de poartă.

Arbitri: F. Dumitru - M. Mager, V. Ștrengar.

GLORIA CERMEI - ȘOIMII LIPOVA 5-3

Se pare că cele două echipe au pus la cale o piesă de... teatru! Localnicii s-au impus datorită realizărilor lui **Moțiu (2), Cociș, Dudaș și Pap,** în timp ce golurile oaspeților au aparținut lui **Stoiu (2), Stei.**

Arbitri: D. Buică - Șt. Mecea, L. Buda.

Crișana Sebiș a învins cu 3-2 Semlecana Semlac într-un meci contând pentru etapa a 8-a, partida rejucându-se după ce oaspeții nu s-au prezentat la teren în runda respectivă.

STELIAN ROTARIU

CLASAMENT

1. CPL ARAD	10	7	2	1	27- 8	23	+5
2. GLORIA AR.	10	7	2	1	22- 9	23	+8
3. VLADIMIRESCU	10	7	1	2	42- 4	22	+7
4. "U" ARAD	10	6	2	2	23-10	20	+5
5. PÂNCOTA 2000	10	6	2	2	19-10	20	+8
6. CERMEI	10	5	4	1	34-15	19	+4
7. TRIC. ROȘU	10	5	3	2	25- 8	18	+3
8. SOCODOR	10	5	2	3	21-17	17	+2
9. FC INEU	10	4	4	2	19-14	16	+4
10. CH. CRIȘ	10	4	3	3	12-11	15	0
11. LIPOVA	10	2	5	3	17-18	11	-1
12. CURTICI	10	3	2	5	14-22	11	-1
13. SEBIȘ	10	3	1	6	13-26	10	-8
14. ZĂBRANI	10	1	4	5	5-30	7	-11
15. NĂDLAC	10	2	1	7	10-37	7	-8
16. SEMLAC	10	1	2	7	8-27	5	-13
17. PĂULIȘ	10	0	2	8	6-27	2	-13
18. ROMVEST	10	0	2	8	8-32	2	-13

ET. VIITOARE:

Et.11 – 16/18 octombrie: Ch. Criș – Sebiș; Curtici – AS Vladimirescu; FC Ineu – Gloria Arad; Lipova – Tric. Roșu; Nădlac – Zăbrani; Pâncota – Cermei; Păuliș – "U" Arad; Romvest – CPL; Socodor – Semlac.

Portarul Moț pune frișca pe tort

A.S. VLADIMIRESCU - F.C. INEU 4-0 (1-0)

Stadion: "AS Vladimirescu", teren mocirlos, timp frumos, spectatori 200.

Arbitri: C.Vida - M. Jivan, E.Cristea.

Observator: Florin Romanescu.

Cartonașe galbene: Ichim, Arhilie, A.Moț - R.Jurcă, Matei.

AS VLADIMIRESCU: Fl.MOȚ - REVNIC, A. MOȚ, Alb (46,Popa), Bordean - Ichim (63,Teușde), IANCU, Arşi (75, Vâzoc) - Orosz, Arhilie (cpt), Laytar (53,Man).

Antrenor; Sorin Iancu. Pe bancă: Teutu - M.Abrudean, Remescu.

FC INEU: C.Feieş (cpt) - S.HERMAN - Husveth, R.Jurcă (47,C.Herman), V.Avram - Cristea (72,Belean), MATEI, A.Abrudean, D.Huțu (23,Şerban) - Balaci, Bun (56,Tudor).

Antrenor: Petru Feieș; Pe bancă: R.Huțu.

Au marcat: 1-0 Fl.MOȚ (min.17), din penalty acordat la un henț în careu a lui Jurcă; 2-0, Fl. MOȚ (min.49), din penalty acordat la un henț în careu a lui Husveth; 3-0, REVNIC (min.52), cu un şut puternic sub bară, din unghi, după o pasă a lui Orosz; 4-0 ARHILIE (min.66), care a lobat mingea în vinclu, fiind bine deschis de Man.

Jucătorul meciului: REVNIC.

■ Mai rar se întâmplă ca într-un meci de fotbal un portar să înscrie de două ori, chiar dacă ambele reușite sunt din penalty. Florin Moț a reușit această performanță, golurile sale însemnând desprinderea echipei din Vladimirescu. ■ Derby-ul etapei a fost la discreția gazdelor care, pe lângă cele 4 goluri marcate, ar fi putut să mai înscrie prin Ichim, Revnic, Laytar, Arhilie. De partea cealaltă, ineuanii s-au marginat la o apărare destul de precisă în prima parte a jocului, pentru ca în repriza secundă să li se termine "benzina", lăsând spații largi în faza defensivă. ■ Spectatorii au putut privi un frumos spectacol fotbalistic, nervii lor fiind zburliți doar de câteva decizii mai curioase ale brigăzii de arbitri.

GIGI DOMIDE (director tehnic AS Vladimirescu): **"De data aceasta am întâlnit cea mai bună echipă din serie, pe teren propriu. Felicit echipa ineuana, pentru că e bine așezată în teren și beneficiază de jucători tineri. Despre joc doar atât că și acest 4-0 a fost prea puțin la un moment dat".**

PETRU FEIEȘ: **"Gazdele au bătut din dorința de revanșă pentru înfrângerea din campionatul trecut. Nu contest victoria lor, dar jocul a fost mai dur, la intimidare. Dacă băieții mei ar fi respectat sarcinile de joc, scorul ar fi fost mai strâns".**

ATTILA SCHNEIDER

Gazdele au scăpat ieftin

ARSENAL REȘIȚA - METALUL OȚELU ROȘU 1-1 (0-0)

Stadion "Arsenal", timp înnorat, teren umed, alunecos, spectatori 130.

Arbitri: N. Asandei (Reşița) - Gh. Gril, S. Costachi (ambii din Bocşa).

Observator: Matei Pârvu (Reşița).

Cartonaşe galbene: Păunescu, Lupşa, Lupşan - Canea, V. Nicolae, Panescu, Roman.

ARSENAL: MOTREANU - Cr. Cărăgin - Vlădia (cpt), G. Uțiu, S. Bogdan - Ardelean (65, Stoica), S. Bica, Boterez, Păunescu (53, S. Cărăgin, 78, Lupşan) - PEREŞ (66, Lupşa), Marcu.

Antrenor: Ion Copăcianu. Pe bancă: Balaci, Mălăin, Rădoi.

METALUL: Dănilă - SULARU (cpt) - CANEA, Török, I. Anghel, A. Florei - BĂBĂLĂU (86, Brabilă), DĂBULEANU, Tiba - M. Radu (25, Roman), V. Nicolae (70, Panescu, 80, Vărzan).

Antrenor: Mihai Florei. Pe bancă: Vaca, Stănescu, Cenuşă, Stăvărache.

Au marcat: 0-1 BĂBĂLĂU (min. 4), după o coentrare a lui Dăbuleanu, care a trecut uşor de G. Uțiu; 1-1 MARCU (min. 66), din careul mic, după o centrare -şut expediată de Lupşa.

Jucătorul meciului: DĂBULEANU

Dacă Arsenal şi-ar fi valorificat până acum în totalitate avantajul terenului propriu (tunarii au cedat 7 puncte pe propria arenă!), s-ar fi situat în fruntea clasamentului, cu un avans de 5 puncte! ● Terenul alunecos, cu băltoace, i-a determinat pe reşițeni să înceapă partida cu Pereş vârf de atac şi cu Cristi Cărăgin libero. ● De altfel, Pereş a expediat încă din minutul 5 balonul în transversala porții lui Dănilă. ● Gazdele au început repriza secundă mult prea relaxate, atitudinea lor fiind prompt taxată de golul oțelarilor, înscris după numai 20 de secunde! ● În continuare, fazele de gol au alternat la ambele porți. După ce s-a produs egalarea, pe gazon parcă s-a aflat o singură echipă, iar Metalul a irosit ocazie după ocazie, Dăbuleanu țintind chiar bara! Astfel că oaspeții pot fi nemulțumiți de scorul final. ● Greu de înțeles atitudinea antrenorului Mihai Florei, care a contestat aproape continuu deciziile arbitrului Asandei, deşi acesta a avut o prestație bună. ● Regretabile au fost şi acuzațiile aduse la adresa fraților Cărăgin, considerați țapi ispăşitori ai draw-ului, venite din partea antrenorului Copăcianu şi a liderului de sindicat, Başa, la fel de incalificabilă fiind şi reacția verbală a lui Sebastian Cărăgin față de tehnicianul său.

MIHAI FLOREI: **"Escrocii ăştia fac ce vor ei!** (referirea a fost făcută vizavi de prelungirea jocului de către arbitri cu 6 minute - n.n.). **Meciul a fost frumos, dar a fost stricat de această brigadă divizionară de arbitri, în frunte cu Asandei. El n-are ce căuta în Divizia A. Dacă aş avea putere, l-aş scoate din județ!"**

ION COPĂCIANU: **"Sunt foarte supărat pe echipă. Sunt câțiva care carotează această formație. Nu pot să înțeleg schimbarea la față a echipei de la meci la meci. Nu poate fi vorba de o nepregătire fizică sau tactică. Am avut altercația cu Sebastian Cărăgin fiindcă acesta n-a respectat sarcinile pe care i le-am trasat. El, în loc sa facă ce trebuia, a început să înjure"**

PETRU FUCHS & LUCIAN MANOLE

D-TIMIŞ

În sfârșit, Mănușarul la prima victorie!

Team-ul condus de Florian Mierea devine al optulea lider al seriei, demonstrându-se încă odată echilibrul valoric din partea superioară a clasamentului. A zecea rundă a fost benefică vizitatorilor, care au smuls gazdelor trei victorii și două remize. Horvath & Co. și-au trecut în cont primele puncte în această ediție de campionat, în timp ce gruparea din Teremia Mare , obișnuită cu scorurile fluviu, a ajuns la o medie de 4 goluri încasate pe meci.

AGROCOM BEREGSĂU MARE - UNIREA SÂNNICOLAU MARE 1-0

A marcat: Bujanovschi.

Arbitri: Z. Ciev - C. Vuc, L. Betea.

Unicul gol al disputei, a treia reușită a tânărului jucător în fața propriilor suporteri, a spart invincibilitatea din deplasare a trupei lui **Nicolae Căprărescu**, care în precedentele cinci întâlniri a obținut nu mai puțin de trei succese.

CSA TIMIŞOARA - AS AUTO TIMIŞOARA 2-1

Au marcat: Butnărașu (penalty), Bâgu - Vlătănescu.

Arbiri: O. Trandu - D. Matei, I. Moroșanu.

Punctul din final al lui **Bâgu** a adus în premieră, în pole-position CSA-ul, cu toate că antrenorul - jucător al vizitatorilor, **Petre Vlătănescu**, nu este ferm convins că golul a fost înscris în condiții regulamentare, adăugând că **"n-am contat în repriza întâi, CSA-ul per ansamblu fiind mai bună decât noi."**

Lipsită de aportul lui Varga, accidentat și Duma, suspendat, formația locală s-a întrebuințat destul de serios pentru a-și trece în cont a patra victorie pe teren propriu.

FURNIRUL DETA - FC JIMBOLIA 1-2

Au marcat: Bochiș - Fâșie, Simedru.

Arbitri: N. Grigorescu - C. Avram, D. Banu.

"Am ratat enorm, șapte ocazii singur cu portarul, în timp ce jimbolenii au fructificat două din cele trei situații de gol avute", afirma **Cristian Solomon**, antrenorul jucător al detenilor, la prima înfrângere în propriul fief în acest campionnat.

VULTURII MONDIAL LUGOJ - FC FROLA VARIAŞ 1-2

Au marcat: Șerbănoiu - Mingea (penalty), Capstrâmb.

Arbitri: R. Avram - C. Făniță, G. Dan.

Elevii lui **Tavi Foale** au obținut primele puncte în deplasare, în fața unei echipe ce a pierdut 12 puncte din 18 posibile pe teren propriu. Centralul **Avram** a arătat două cartonașe roșii pentru **Jivulescu** (min. 35), respectiv **Bodechi** (min. 65), într-o partidă în care lugojenii au evoluat modest, mai ales după exodul câtorva fotbaliști din trupa lui **Dafin Danciu**.

UNIREA PETIM PECIU NOU - TIMPURI NOI GIARMATA 2-4

Au marcat: R. Dorobanțu, Bledea - Berciu (2), Fl. Pârvu (2).

Arbitri: Gh. Stănescu - O. Maier, N. Istrat.

Gheorghe Stănescu, revenit în echipament negru după demiterea de la cârma Tehnometului, și-a demonstrat exigența eliminându-l , la scorul de 1-1, pe localnicul M. Dorobanțu. Pasa neagră prin care echipa din Peciu îl va determina probabil pe secundul **Dan Albu** să renunțe la această formație, care a agonisit doar 4 puncte în cinci meciuri disputate acasă. Giarmata lui **Costel Cireșan**, cu toate că a dispus de un lot subțiat numeric, a reușit al,doilea succes extern din tcele 6 deplasări.

AS TABAC TEXTILA - BANCOM BANATUL TEREMIA MARE 7-0

Au marcat: Bezercu (2), Brândușa (2), Bogdan (2), Foale.

Arbitri: I. Juravle jr. - C. Munteanu, P. Petcu.

Obținând cea mai categorică victorie, în compania unei formații obișnuită cu astfel de scoruri, echipa principalului **Mihai Staici** mai putea înscrie și alte goluri, dacă pripeala la finalizare era evitată.

AS TEHNOMET TIMIŞOARA - AS TELECOM TIMIŞOARA 0-0

Singura partidă fără goluri a etapei s-a desfășurat pe arena din Calea Buziașuluii, unde gazdele, cu un nou antrenor la timonă, **Antonio Foale**, au smuls un punct prețios în compania "telefoniștilor" lui **Remus Steop,** care au evoluat mai mult decât modest. Momentele cheie ale încleștării s-au consumat în minutele 61 și 71 când **Ianoșev** a parat penalty-ul executat de **Ilici**, iar **Popescu** a trimis tot din lovitură de la 11 meri pe lângă poarta vizitatorilor. La lovitura de pedeapsă acordată oaspeților, pentru proteste și injurii, portarul de rezervă al gazdelor a văzut cartonașul roșu.

ŞOIMII TIMIŞOARA - CELULOZĂ ŞI OŢEL 1-1

Au marcat: Apostol - Nicoară (penalty).

Arbitri: L. Ujhely - I. Lazăr, C. Galu.

Deși **Apostol** și-a făcut din nou datoria, "aviatorii" au remizat pentru a patra oară pe teren propriu, probabil prea încrezători în forțele proprii după draw-ul extern din etapa trecută cu Jimbolia. Pe banca tehnică a oaspeților s-a făcut o rocadă, la cererea patronului **Arpad Gal**, **Vasile Ionuț** preluând postul de antrenor principal, **Pinto Vușcan** devenind astfel secund.

CLASAMENTUL GOLGETERILOR: **9** goluri - **Apostol** (Șoimii); **7** goluri - **Varga** (CSA), **Foale** (Tabac), **Berciu** (Giarmata), **Tudor** (Sânnicolau); **6** goluri - **Butnărașu** (CSA), **Călușer** (Jimbolia), **Cseh** (Sânnicolau); **5** goluri - **Bâgu** (CSA), **Fâșie** (Jimbolia), **Bezercu** (Tabac), **Bochiș** (Deta), **Cioblea**, **Apati** , **Bungău** (toți Agrocom), **Udrea** (Peciu).

ALIN RADOVAN

CLASAMENT

1. CSA TMŞ.	10	7	2	1	27- 4	23	+8
2. TELECOM	10	6	4	0	17- 5	22	+7
3. JIMBOLIA	10	5	5	0	26-10	20	+5
4. ŞOIMII	10	5	5	0	22- 8	20	+2
5. TABAC	10	5	4	1	29-13	19	+4
6. DETA	10	5	3	2	19-10	18	0
7. GIARMATA	10	6	0	4	20-20	18	+6
8. AGROCOM	10	5	1	4	26-21	16	+1
9. SÂNNICOL.	10	4	3	3	24-14	15	+3
10.AUTO	10	4	2	4	14-13	14	+2
11.MONDIAL	10	3	4	3	14-14	13	-5
12.CELULOZA	10	3	3	4	16-19	12	0
13.FROLA VARIAS	10	4	0	6	11-22	12	-3
14.PECIU	10	3	1	6	15-20	10	-5
15.TEHNOMET	10	1	2	7	7-15	5	-13
16.POLI II	10	1	2	7	10-32	5	-10
17.TEREMIA	10	1	1	8	9-41	4	-8
18.MĂNUŞARUL	10	1	0	9	5-30	3	-15

ET. VIITOARE:

Et.11 – 16/18 octombrie: Auto – Peciu; Celuloză și Oțel – Deta; Frola Variaș – Tehnomet; Giarmata – Tabac; Jimbolia – Mănușarul; Poli – Mondial; Sânnicolau – CSA Tmș.; Telecom – Agrocom; Teremia – Șoimii.

Tmș.; Telecom – Agrocom; Tere-

"Minimercato" timişean

Programată mai devreme decât perioada de transferări din primele trei ligi, cele trei zile de "minimercato" din săptămâna precedentă n-au adus, cum era de aşteptat, schimbări de domiciliul importante. Totuşi, AS Telecom pare a se fi întărit cel mai mult, prin sosirea lui **Iliuță** (Electrica) şi **Ioniță** (UMT), în timp ce Vulturii Mondial Lugoj a pierdut patru jucători de bază, plecați la echipe dintr-un eşalon inferior. **Podean** a optat pentru Belinț, unde va prelua probabil şi banca tehnică, **Trăilă** a trecut la Comprest Lugoj, iar **Gross** şi **Popeț** au ales Găvojdia.

Unirea Peciu Nou şi-a asigurat serviciile lui **Durigon** (Obilici), **Vraja** (Tabac) şi **Martinaş** (Srbjanka), cedându-l în schimb pe **Otiman** la Giroc, în Campionatul Municipal, în timp ce la Auto **Vlătănescu** îşi va putea conduce echipa şi din teren, odată cu dezlegarea primită de la Electrica, aducându-l tot de la "tramvaişti" şi pe **Szime**. Şi Frola Variaş şi-a întregit rândurile, în curtea lui Foale "aterizând" **Udrescu** (Metalurgistul Sadu), **Pop** (Telecom) şi **Bodochi** (Şoimii), codaşa Mănuşarul transferându-l în schimb pe **Pogan** de la CSA. Celuloză şi Oțel şi-a completat efectivul cu **Iovescu** (Tehnomet) şi **Florin Parlea** (Şoimii).

Jimbolia l-a transferat pe **Pârvuți**, de la Agromec Şimian, iar Furnirul Deta pe **Ciocârlan** de la Solventul, ex-Târnăveni. Şi **Adrian Boldor**, ex-CFR, a revenit în fotbal, în Campionatul județean, la Valcani.

Arbitri la examen

Opt arbitri arădeni, **Pantiş, Câmpean, Tegleș, Cristea, Jivan jr., Zan, Mocanu** şi **Oanță** au participat la examenul pentru accederea în Divizia C. Din afirmațiile lui **Mircea Toderică**, secretarul Comisiei județene de arbitri Arad, primii trei sau chiar cinci, în ordinea amintită mai sus, au şanse reale de reuşită. Rezultatele oficiale ale examenului, susținut la Bucureşti, n-au fost încă comunicate.

Busuioc, un tânăr de perspectivă

La meciul Forest Olimp Zăvoi - Minerul CSO Oravița, scor 0-0, oaspeții au avut nenumărate ocazii la poarta localnicilor, dar tânărul **Busuioc** a făcut adevărate minuni. Dacă goalkeeperul rămânea la Muncitorul, poate că gruparea reşițeană s-ar fi prezentat ca o echipă echilibrată, raportându-se la jucători tineri - bătrâni, precum moda putată de titratele dvizionare A Dinamo, Rapid şi Steaua. Tinerii **N. Cârjan, Cr. Cârjan, Şobache şi Dumitrache**, la care s-ar fi adăugat şi **Busuioc,** s-ar fi înțeles de minune cu trioul veteran alcătuit din **Kapornay, Zsizsik** şi **Calofir.**

GURĂ CASCĂ

Cvintetul jimbolian pus pe liber

"Am avut mare încredere în unii jucători, dar se pare că m-am înşelat în privința lor. Poate renunț la câțiva dintre ei". Aceasta a fost declarația din numărul precedent al săptămânalului, făcută de **Tavi Popescu**, antrenorul principal al lui FC Jimbolia. În urmă cu o săptămână, într-un amical cu Poli, deşi la pauză conducea cu 1-0, în final fiind învinsă cu 2-8, driguitorii pretendenților la promovare au hotărât să se disperseze de seviciile a cinci jucători, **Tărnăuceanu**, **Sultana**, **Olaru** şi frații **Chioibaş**, pe care i-a considerat necorespunzători atât în pregătire, cât şi în joc. Punerea pe liber a celor amintiți mai sus s-a realizat miercuri, exact în ultima zi de "minimercato", dând posibilitatea unora să afirme că decizia de excludere din lot s-a luat mai târziu pentru a nu le da posibilitatea de a se transfera la alte echipe!

Cristea şi Zâză marchează pentru noile echipe

CPL Arad i-a legitimat pe interiştii **Cristea** şi **Negrău**, Gloria Cermei pe "telefoniştii" **Păcurar, Ungureanu** şi **Cristea**, Frontiera Curtici pe pâncotanii **Ianoş** şi **Poenaru**, iar Crişul Chişineu Criş pe **Zâză**. Acestea sunt cele mai importante transferuri înregistrate săptămâna trecută la AJF Arad.

Macavei, în spionaj la Orăştie

La partida Dacia Orăştie - Victoria Călan, pe lângă observatorul **Emil Muntean**, conducerea AJF Hunedoara-Deva l-a delegat şi pe **Bogdan Sever**, membru în Comisia de disciplină a forului de specialitate. Dar în tribună, într-un loc mai retras, a poposit şi **Grigore Macavei**, preşedintele Comisiei de arbitri Hunedoara, deghizat pentru a nu fi recunoscut de oficialii prezenți la meci. Costumat într-un trening, purtând o şapcă a la Berti Vogts şi ochelari de soare, fostul arbitru a apărut incognito la stadion pentru a superviza evoluția cavalerilor fluierului şi nu numai. Agentul nostru a aflat că Macavei obişnuieşte să facă astfel de surprize, el urmărind în etapele precedente şi alte jocuri, la unul dintre ele purtând perucă şi mustață falsă!

Tabacul organizează o retragere

Mulțumiți de aportul adus timp de trei ani la echipa "fumătorilor", conducerea clubului AS Tabac Textila a hotărât să-i organizeze lui **Lucian Patronea**, în vârtsă de 36 de ani, o retragere în toată regula. Patronea, care a reuşit promovarea cu echipa în eşalonul patru anul trecut şi pentru care a marcat un gol în acest sezon, îşi va face retragerea oficială chiar mâine, cu ocazia meciului Tabac - Paniro Pişchia, care va avea loc pe arena de la Calea Aradului, de la ora 16. Cu acest prilej, conducerea clubului îi va oferi jucătorului un cadou-surpriză.

CHILLY WILLY

Mai bine mai târziu decât niciodată...

MĂNUȘARUL - F.C. POLI II 2-0 (1-0)

Stadion "Ciarda Roşie", teren uşor denivelat, timp frumos, spectatori 50.

Arbitru: S. Caia - T. Miloi, M. Popescu.

Observator: Ion Oargă.

Cartonaşe galbene: Gună - Deca, Moga.

MĂNUŞARUL: BLÂNDU - PETCU - GOMBOŞ, Sitariu (7, Tătar) Ciote - Romitan (46, Iancu), Chirilă (cpt.), D. Dan, Pogan - Boia (85, Olteanu), GUNĂ.

Antrenor: Andrei Horvath. Pe bancă: Zvâncă, Surdea.

POLI II: IACOB - STOICA (cpt.) - Adrian Căprariu, Moga, Constantin (86, Tonea), Adochiței - Sământă, Neagu (52, Ciuci), Belean (53, Zbârcot) - AUGUSTIN CĂPRARIU, DECA (81, Lup).

Antrenor: Dorel Maşcoveanu. Pe bancă: Kali.

Au marcat: 1-0, DAN DANIEL (min. 5), cu un şut plasat din interiorul careului, în urma unei bune deschideri a lui Boia; 2-0, GUNĂ (min. 83), care a trimis în poarta goală, după ce l-a driblat pe portarul advers.

Jucătorul meciului: PETCU.

● Înscrisă la startul actualei divizii D în etapa a II-a în locul Laminorului Nădrag, .formația Mănuşarul era singura echipă care nu acumulase nici un punct după 9 etape ● Întâlnind o echipă neexperimentată, care şi ea a fuzionat cu Cenadul, gazdele au reuşit la sfârşitul celor 90 de minute să înregistreze prima victorie ● Partida a început foarte bine pentru gazde, care, până în minutul 4 au expediat de 2 ori balonul în bară prin Romitan, pentru ca, peste doar un minut, să reuşească deschiderea scorului ● După primirea golului, juniorii lui Poli au pus stăpânire pe joc având şi ei două bune ocazii de gol, dar de fiecare dată mingea a lovit barele porții lui Blându, la loviturile de cap expediate de Căpraru şi Moga ● Repriza a doua a fost slabă din punct de vedere tehnic, ambele echipe acuzând oboseala ● Totuşi, gazdele au fost mai aproape de gol prin Gună şi Iancu, care în minutul 76 a reluat din lovitură liberă în transversală ● Liniştea în rândul gazdelor a adus-o Gună, care în min. 83 a reuşit desprinderea pe tabela de marcaj.

ANDREI HORVATH: **"Am jucat mai slab în comparație cu alte meciuri, dar cu mai multă ambiție şi am reuşit să câştigăm. Mai avem de muncit la jocul colectiv şi la finalizare. Vreau să realizăm 15 puncte până la sfârşitul turului."**

DOREL MAŞCOVESCU: **"Suntem departe de o constanță în joc, dar sunt ceva speranțe. Eu încă nu încărcam copiii aceştia cu atâtea meciuri. Grupa nu e pregătită pentru a duce în paralel două competiții."**

CIPRIAN TRANCĂ

D-HUNEDOARA

Liderul detronat în propriul fief

Atmosfera de mare derby s-a simțit numai în tribună, deoarece în teren doar oaspeții au jucat fotbal. ■ După dușul rece din etapa trecută, 1-1 pe teren propriu cu mai puțin titrata Minerul Teliuc, Călanul a abordat partida cu liderul la zi cu mult aplomb, dominând tactic întreaga dispută, Ocolișan și Matei făcând efectiv legea în teren. ■ Inexplicabilă evoluția modestă a gazdelor, care au fost total dezorientate în joc și parcă fără dorință de a învinge, spre nemulțumirea numeroșilor susținători. ■ Înainte de meci, unele voci contestau delegarea brigăzii de arbitrii la această partidă, însă prestația cavalerilor fluierilor a fost demnă de toată lauda, infirmând, astfel, orice suspiciuni.

DACIA ORĂȘTIE - VICTORIA CĂLAN 0-1 (0-1)

Stadion "Dacia", teren bun, timp frumos, spectatori 400.

Arbitri: A.Ciolca (Petroșani) - P.Zlate (Lupeni), D.Dudaș (Petroșani).

Observator: Emil Muntean (Deva).

Cartonașe galbene: Ștefan, Țârvuloiu, Hrițcu - Socaci.

Cartonaș roșu: Ștefan (min.72).

DACIA: Opric - Țârvuloiu - Ștefan, Ilici (44, Contor) - Firu (50, BACIU), Costea (cpt), Ciuraru (1, Toth), Căpușan, Eșanu - Szidorak (28, Hrițcu), Chira.

Antrenor: Carol Gal. Pe bancă: Szocs - Cornea, Ivănescu.

VICTORIA: Iuga - KOLLMAN - Fulea (3, Budeic), Ailoaie (58, Câșlariu), BORDEAN - SOCACI, OCOLIȘAN, Surugui, Movilă (87, Gogan) - Lazăr (cpt), (89, Papp), MATEI.

Antrenor: Titi Alexoi. Pe bancă: Munteanu - Căruceriu.

A marcat: 0-1 SOCACI (min.2), din penalty, după un fault al lui Ștefan asupra lui Ocolișan.

Jucătorul meciului:OCOLIȘAN.

DORU BRAIA (președinte Dacia): **"Am fost învinși fără drept de apel și tocmai de aceea felicit echipa adversă pentru jocul prestat. În cursul acestei săptămâni, vom lua unele măsuri disciplinare asupra jucătorilor noștri".**

TITI ALEXOI: **"Am demonstrat că suntem mai buni. Remarc întreaga echipă, care a dat dovadă de mult calm și sânge rece în tot ceea ce a făcut pe teren. Ne vom bate în continuare pentru promovare".**

În deschidere, în partida de juniori **Dacia Orăștie - Victoria Călan 3-0.**

Au marcat: Steleniuc, Moldovan (2).

VIOREL NICULA

CELELALTE REZULTATE ALE ETAPEI A 9-A:

Minerul Criscior - Minerul Aninoasa 2-1,Parângul Lonea - Minerul Bărbăteni 4-2, Olimpia Ghelari - Aliman Brad 2-1, Minerul Teliuc - Constructorul Hunedoara 4-0, FC Paroșeni - CFR Marmosim Simeria 0-0.

CLASAMENT

1. LONEA	7	6	0	1	16-5	18	+9
2. CĂLAN	8	5	2	1	19-3	17	+5
3. ORĂŞTIE	7	5	0	2	14-4	15	+6
4. SIMERIA	7	4	1	2	18-6	13	+1
5. BĂRBĂTENI	9	4	1	4	10-17	13	+1
6. PAROŞENI	8	3	3	2	10-6	12	0
7. GHELARI	7	3	1	3	12-12	10	-2
8. ANINOASA	9	3	1	5	9-10	10	-2
9. TELIUC	8	2	3	3	10-9	9	-6
10.ALIMAN BRAD	8	2	1	5	6-24	7	-5
11.CONSTR.	7	1	1	5	6-20	4	-5
12.CRISCIOR	7	1	0	6	5-19	3	-9

ET. VIITOARE: Et. 10 - 18 oc**tombrie:** Bărbăteni - Criscior; CIF Brad - Lonea; Constructorul - Orăștie; Călan - Ghelari; Simeria - Teliuc. Aninoasa și Paroșeni stau.

LA UN NOU ÎNCEPUT

VICTOR ROŞCA

> “Îmi place că la Corvinul problema se pune ardeleneşte!”

Rep: **Viki, după trei luni, iar eşti cu traista-n băţ...**

V.R.: Ce să fac, asta-i viaţa noastră, a antrenorilor...

Rep: **Astă vară spuneai ceva de o pauză de 6 luni...**

V.R.: N-am rezistat chiar 6 luni. N-am rezistat, ci am înjumătăţit perioada. Din mai multe cauze... În primul rând ar fi nerăbdarea mea de a reîncepe munca propriu-zisă de antrenor.

Rep: **Deci ai terminat de tradus cartea lui Daniel Jeandupeux, “*Secretele marilor antrenori?*”**

V.R.: Da, da, de mult.

Rep: **Şi ce faci, o publici?**

V.R.: Nu! Am tradus pentru mine, exclusiv.

Rep: **Nu vreau să fiu tendenţios, dar în presa “centrală” se spune că n-ai vrut să... aştepţi Reşiţa şi de aceea ai acceptat propunerea Corvinului...**

V.R.: Nu ştiu de unde au scos informaţia asta, dar, după întrunirea Consiliului de administraţie al CSMR-ului, de acum o lună şi jumătate, după care a fost instalat ca antrenor principal Ioan Sdrobiş, nu mai am nimic de aşteptat, pentru că, din câte am înţeles, contractul lui este pe trei ani...

Rep: **Dar, atunci, te-ai aşteptat la ceva?**

V.R.: Bineînţeles.

Rep: **La ce?**

V.R.: Păi, am fost contactat...

Rep: **De cine, unde, când, cum? Hai să lămurim acest fapt, că au circulat mai mult zvonuri şi speculaţii de presă... Deci, ai fost contactat de către cine?**

V.R.: De cei în drept să facă acest pas. Adică de preşedintele salariat al clubului, Marius Popescu, care m-a sunat acasă şi m-a întrebat dacă aş accepta să preiau ca antrenor principal CSMR-ul...

Rep: **Şi ce i-ai răspuns?**

V.R.: Răspunsul a fost “da”. Condiţiile puse de mine au fost, ca şi data trecută, nişte cerinţe modice, ca să nu spun modeste. Am ţinut cont şi de factorul sentimental.

Rep: **Deci Marius Popescu ţi-a propus, tu ai spus “da”, dar a fost instalat Sdrobiş. Cum aşa?**

V.R.: Marius Popescu mi-a spus că mai sunt şi alte variante care vor fi luate în discuţie de Consiliul de administraţie. Discuţiile au ţinut vreo două-trei zile şi... cam asta a fost .

Rep: **Dar a existat şi propunerea de a fi secundul lui Sdrobiş...**

V.R.: Asta a venit din patrea dlui Iancu Muhu şi... am declinat-o.

Rep: **De ce?**

V.R.: Din motive... personale.

Rep: **Personale faţă de cine? Nu vrei să fii secund, sau nu vrei să fii secundul lui Sdrobiş?**

V.R.: Nu-i vorba de funcţia de secund, dar cred că nu puteam să lucrez cu Sdrobiş.

Rep: **E clar...**

V.R.: Nu e cazul să-mi amintesc acum de discuţiile mele cu Mircea Chivu, un om de o onestitate şi cinste fără cusur, despre cum se poartă Sdrobiş cu antrenorii secunzi.. N-are rost.

Rep: **De ce ai cerut două săptămâni ca răgaz de gândire pentru a te hotărî dacă să preiei sau nu Corvinul?**

V.R.: În meseria asta eşti pus în situaţia de a lua mereu hotărâri.. Şi cel mai greu e să le iei pe cele bune. Important e să ai curajul să iei o hotărâre şi apoi, şi mai important, să ai curajul să-ţi susţii hotărârea luată. Tocmai de aceea, înainte să iei o hotărâre, e important să te şi informezi. Şi cu cât înaintezi în viaţă, devii mai prudent şi nu te mai arunci aşa, cu capul înainte, aşa cum am făcut-o eu cu...

Rep: **Spune! Poli!**

V.R.: Da. Poli.

Rep: **De ce să fi greşit cu Poli, din moment ce şi la Reşiţa te-ai aruncat cu capul înainte acum trei ani, după ce campionatul începuse?**

V.R.: La Reşiţa eram în cunoştinţă de cauză. Cunoşteam şi echipa, cunoşteam conducerea clubului, văzusem meciuri. Aveam infomaţii mult mai multe, eram aproape de fenomen.

Rep: **Şi în aceste două săptămâni , ce ai constatat despre Corvinul?**

V.R.: Prea multe n-am constatat. Contacte am avut exclusiv cu preşedintele Cojocaru. Am înţeles că dumnealui, ca manager al clubului, şi eu, ca antrenor, trebuie să ne considerăm angrenaţi spre un obiectiv comun. Şi cred că dacă vom mai pune la punct câteva lucruri, şi anume separarea domeniilor de activitate şi a răspunderilor...

Rep: **Adică separarea puterilor... în club!**

V.R.: Exact! E pentru mine ceva “sine qua non”, după ce am păţit eu la Timişoara. Totul trebuie să fie foarte clar definit şi delimitat. Deci antrenorul trebuie să aibe ultimul cuvânt în ceea ce priveşte componenţa lotului şi a formaţiei de joc, în ceea ce priveşte tactica, structura antrenamentelor, a cantonamentelor, a pregătirilor. Iar preşedintele să asigure toate condiţiile de care dispune clubul pentru a fi atins obiectivul propus. În paranteză fie spus, mi-a plăcut că mi s-a pus că nu este nimic presant, este o treabă făcută ardeleneşte. Nu mi s-a spus: *“Vii anul ăsta, că la vară trebuie să promovăm!”*.

Rep: **Era ceva exagerat, oricum. Din câte ştiu, eşti pus în faţa unui contract pe doi ani şi jumătate...**

V.R.: Da. Şi care are ca finalitate obiectivul de revenire a Corvinului în prima ligă. Deci cuvântul cheie la Corvinul este **comunicare corectă.** Şi până acum comunicarea mi se pare directă şi corectă.

Rep: **Ca fotbalist şi antrenor, ţi-ai “cărat” familia de la Bucureşti la Vâlcea, apoi la Reşiţa, la Bocşa... Acum locuieşti la Reşiţa, iar la Timişoara şi Motru ai făcut naveta. Ce vei face în noile condiţii cu familia?**

V.R.: Familia tot timpul am dus-o după mine pentru că este suportul meu de echilibru. Bineînţeles că mă voi muta la Hunedoara. Dacă semnez acest contract, în vară cel târziu mă voi muta.

Rep: **Şi doamna Roşca ce spune?**

V.R.: Nu spune nimic. Când s-a căsătorit cu mine, preotul i-a spus că trebuie să-şi urmeze soţul. Dacă a acceptat atunci, acum, după 24 de ani, nu mai are încotro.

Rep: **O ultimă problemă. Noi am primit destule acuze la Timişoara şi la Reşiţa că ai fi “antrenorul Fotbal vest-ului”. te-ai simţit vreodată aşa ceva?**

V.R.: Nu. Niciodată. Nu văd de unde a apărut ideea asta... E falsă. De exemplu acum, n-aţi mai scris despre mine de vreo jumătate de an!

Rep: **Cum să scriem din moment ce stăteai acasă?!**

V.R.: Ha. ha, ha! Aşa e! Dar relaţiile noastre de amiciţie n-au nimic comun cu cele personale. M-aţi “tamponat” deseori, în ziar, când CSM-ul câştiga doar cu 1-0 acasă!

Rep: **De ce zici amiciţie? Eu nu mă feresc să zic prietenie!**

V.R.: Şi eu îi spun prietenie! Dar parcă nu vreau să apară aşa în ziar! Pe urmă lumea va vorbi iar! Faptul că am jucat câte o miuţă cu băieţii de la “Fotbal vest”, sau am băut o bere împreună, nu înseamnă că m-aţi favorizat în ziar! Repet, când a fost să-mi daţi “bilă neagră”, mi-ţi dat-o. Dar ăsta-i rolul presei, sunteţi “câinele de pază al democraţiei”. Voi, “Fotbal vest”, sunteţi câinele din fotbal...

DUKI POPOVICI

PLICUL CU SURPRIZE

■ **BUDA KINGA - JUSZTINA - TIMIȘOARA**: Ca să-mi răscumpăr greșeala că nu ți-am răspuns la prima scrisoare, lucru care te-a iritat destul de tare, vei fi prima în “plicul” din această săptămână. Despre Ripensia, datele care te interesează sunt următoarele: s-a înființat la 21 octombrie 1928 și a fost desființat de regimul comunist în 1948. Culorile clubului au fost galben-roșu. Dar întreaga istorie a acestui adevărat fenomen care a fost Ripensia Timișoara, le găsești în excelenta lucrare **“Ripensia. Nostalgii fotbalistice”** de Cristi Alexiu, apărută în 1992 la editura Helicon din Timișoara. La CHIBIȚ, după etapa a zecea, totalizezi 33 de puncte.

■ **ȘTEFAN RĂDUȚ - TIMIȘOARA**: Dacă sunt alături de dvs. la felicitările exprimate față de frații Rotariu pentru evoluțiile tot mai bune ale lui Poli, mă situez la polul opus în ceea ce privește sentimentele dvs. față de clubul Dinamo. Motivarea înfrângerii de la Pitești prin terenul impracticabil mi se par mai mult “ghițulisme” de genul “am pierdut datorită terenului, ploii, vântului, arbitrilor (sic!). Despre “rușinea Valerenga” nimic de zis, dar parcă îmi aduc aminte și de isprăvile unor pescari islandezi prin București, la un club care a adus cele mai mari rușini fotbalului românesc. À propos de **"lecția pe care i-o va da Dinu lui Lucescu în Giulești"**, fără a fi un fan Lucescu, trebuie să-i recunosc acestuia niște merite și performanțe incontestabile. În schimb am căutat performanțe și în “dosarul-Dinu” și-am căutat și-am tot căutat... Evidența punctelor de la CHIBIȚ ținută de dvs. corespunde situației înregistrate la noi.

■ **MIHAI ȘICLOVAN - ARAD**: În partida Arsenal - Newcastle United, scor 3-0, contând pentru etapa a VIII-a a primei ligi engleze, golurile au fost realizate de Bergkamp 2 (21 și 66 din penalty) și Anelka (29). În clasamentul golgeterilor conduc cu 6 goluri Shearer (Newcastle) și Ricard (Middelsborough) urmați de Mendoca (Charlton) cu 5 goluri.

■ **ȘTEFAN - LIVIU STOIAN - REȘIȚA**: Interesantă propunerea ta. poate găsești și un sponzor interesat de această acțiune. Mulțumim pentru urări.

■ **DORIN VANC - ARAD**: Din datele pe care le dețin , pot să vă informez că după etapele desfășurate până acum în campionatele serioase de pe bătrânul continent, recordul de spectatori s-a înregistrat la derby-ul campionatului spaniol dintre Real și Barcelona, meci la care au asistat 85.000 de suporteri. Într-un clasament într-adevăr original, după numărul de spectatori, urmează partidele Barcelona - Celta Vigo 70.000, Inter - Piacenza 68.000, Real - Betis 65.000 și Bayern - Borussia Dortmund 63.000. Sigur că media din campionatul nostru nu suportă comparație (6142), dar interesantă este această medie în țara campionilor mondiali, Franța, unde excluzându-le pe cele două mari, P.S.G. și Marseille, media de spectatori la celelalte 7 meciuri nu atinge 15.000.

■ Vând 50 de fanioane ale unor cluburi europene, printre care Barcelona, Milan, Parma, Glasgow Rangers. Tel: 056-132.648

INFO CHIBIT

■ **FLORICEL MORAR - CHIȘINEU CRIȘ**: Ați început să punctați din etapa a IV-a, iar din cele 6 taloane până la CHIBIȚ 10 ați adunat 41 de puncte. ■ **SZABO TIBERIUS - LUGOJ**: Am primit absolut toate taloanele dvs. și după verificările făcute la taloanele cu numărul 10, totalizați 64 de puncte. Vă aflați la doar 7 puncte de liderul clasamentului general. ■ **TEO JERCAN - ARAD**: Aveți o medie excelentă, din moment ce din doar 5 taloane aveți 39 de puncte. În acest ritm, dacă ați fi participat la toate etapele erați lider detașat. ■ **KIRALY DEZIDERIU - TIMIȘOARA**: Sigur că punctele pe care le-ați obținut la primele 3 etape vi se adaugă la cele realizate pe taloanele cu numerele 9 și 10, dar diferența de recuperat față de cei din fruntea clasamentului este destul de mare prin lipsa celor 5 taloane. Totalizați 31 de puncte și vă rămâne șansa câștigării celor 200.000 de lei oferiți săptămânal pentru cele mai multe pronosticuri exacte obținute într-o etapă.

IVAN DE LA PANĂ

P.S.: **Aștept scrisorile dvs. la C.P. 490, O.P. 3, Timișoara 1900.**

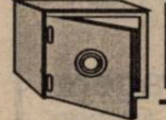

Nu-i vestiaru' seif de bancă

GANDOLFI ŞI SALAMI CONTRAATACĂ

Angelo Gandolfi şi **Fausto Salami** au fost săptămâna trecută într-o vizită fulger la Arad. La aeroport, în momentul sosirii acestora, a fost prezent şi agentul nostru, deghizat în planorist. Acesta a tras cu urechea şi a aflat că boss-ii arădenilor ar fi consternaţi vizavi de un articol apărut într-un ziar local. **Vănzarea jucătorilor în străinătate este monopolizată în România de 4-5 echipe, iar scopul nostru nu este de-a dezmembra UTA”**, au precizat italienii. **Gandolfi** şi **Salami** au spus că au proiecte precise, iar la atacurile venite dinspre **Roberto Pasini** au replicat: **“Roberto n-a făcut nimic concret pentru UTA, în afara discuţiilor cu ziariştii.”**

ŢURCAŞ A REFUZAT UNGARIA PENTRU POLI!

Printre spectatorii prezenţi sâmbătă la Oradea, la meciul FC Bihor - Poli, s-a aflat şi fostul portar al alb-violeţilor, **Petre Ţurcaş**, care în prima repriză a stat chiar în mijlocul celor de la Commando Viola. Cum a ajuns “Pepu” la meci? Gloria Bistriţa, actualul său club, s-a aflat 5 zile într-o pregătire centralizată la Băile Felix. Sâmbătă, jucătorii bistriţeni au avut de ales între o excursie scurtă în Ungaria, pentru a face nişte cumpărături, şi vizionarea partidei de fotbal. Alături de colegii săi **Ganea, Săsărman, Leahu, Falub** şi **Câmpeanu**, **Ţurcaş** a ales meciul. Cel pentru care Poli urmează să mai primească în cel mai scurt timp 20 de milioane de la gruparea lui **Jean Pădureanu** a fost impresionat de jocul lui **Rotariu & Co**, fiind totodată marcat de deznodământul întâlnirii.

IONUŢ POPA ŞI-A SCHIMBAT NUMĂRUL DE LA MAŞINĂ

Miercurea trecută, Inter Arad a fost zdrobită la Timişoara, de UMT, pierzând cu scorul de 8-0! Antrenorul arădenilor, **Ionuţ Popa**, s-a dus a doua zi la poliţie, motivul fiind unul banal, şi anume schimbarea numerelor de înmatriculare de la maşina sa, Dacia bordo a “italianului” purtând încă vechiul sistem de înmatriculare. Agentul nostru, deghizat în măturător, a sesizat imediat că omul de la ghişeul unde s-a prezentat **Ionuţ Popa** l-a recunoscut pe tehnicianul Inter-ului, propunându-i următoarea combinaţie: AR-08-UMT! La care **Ionuţ** a precizat că după aspectul jocului, mai nimerită ar fi combinaţia AR-15-UMT, recunoscând că trupa sa a scăpat ieftin la Timişoara!

CLEP ESTE NETRANSFERABIL!

Săptămâna trecută, agentura noastră din Deva l-a depistat în oraşul de sub Cetate pe portarul Corvinului Hunedoara, **Petre Clep.** Cum la hunedoreni a sosit de curând **Rahoveanu**, iar la club se mai află şi actualul titular, **Ovidiu Ceclan**, iar la Vega este criză de portari, **Romulus Gabor** avându-l la dispoziţie doar pe **Cibotaru** şi juniorul **Cosmin Lipitor**, **Clep** a venit să-şi rezolve un eventual transfer. Numai că preşedintele **Petre Cojocaru** nici nu vrea să audă de aşa ceva, precizând că strategia Corvinului este pe termen lung, iar din vară, **Ceclan** va deveni jucătorul Universităţii Cluj. **Clep** este deci netransferabil, în pofida faptului că la Hunedoara mai poate intra în discuţie şi **Andrei Pascal**, internaţional de juniori.

CORAŞ A PUS OCHII PE VARGA, DAR N-A RENUNŢAT NICI LA ROTARIU!

În ciuda numeroaselor transferuri pe care FC Bihor le-a realizat în ultima perioadă tehnicianul acestei grupări, **Marcel Coraş**, nu este liniştit. El îl doreşte neapărat în formaţia pe care o conduce, pe fundaşul lui FC Arad Telecom, **Norbert Varga**. Telefonul mobil al preşedintelui... telefoniştilor, **Gheorghe Marinca**, înregistrează zilnic mesaje venite de la Oradea (unele captate şi de iscusiţii noştri agenţi), dar nu vrea nici în ruptul capului să-l cedeze pe **Varga**, jucător ce se mai află sub contract cu Telecomul pe o perioadă de un an. Acelaşi **Coraş** n-a renunţat încă nici la gândul achiziţionării antrenorului-jucător de la Poli Timişoara, **Iosif Rotariu**. Va avea însă vreo şansă, din moment ce în această tentativă a eşuat şi Steaua?

PREZENŢA LUI VICTOR ROSCA ÎN VALEA DOMANULUI L-A ENERVAT PE SINDICALISTUL MUHU!

Miercurea trecută a avut loc la clubul CSM Reşiţa şedinţa Consiliului de administraţie, întrunire în urma căreia nu s-a luat nici o hotărâre spectaculoasă şi nu s-a prezentat nici o demisie. Se poate spune chiar că a fost readusă liniştea în sânul rosso-nerilor, un rol important în acest fapt avându-l **Ilie Pătruică**, întors pentru câteva ore la gruparea la care a activat peste 3 decenii.Şi totuşi, a fost un om nervos, în persoana liderului sindical **Iancu Muhu**. Tensiunea acestuia a crescut în momentul în care a văzut Fordul Sierra, de culoare roşie, a lui **Victor Rosca**, parcat pe terenul de zgură fără rost, deoarece Roşca n-avea treabă cu şedinţa, el venind după fiul său, **Robert**, arbitru divizionar D, care în fiecare miercuri se antrenează acolo, împreună cu ceilalţi cavaleri ai fluierului din această categorie!

VĂETUŞ ÎN VIZITĂ LA PĂDUREA VERDE

Sâmbătă, fostul antrenor al Corvinului, rămas acum la dispoziţia clubului, **Florea Văetuş**, a făcut o vizită la Pădurea Verde din Timişoara. Acesta n-a venit să privească animalele de la grădina zoologică, ci a asistat la meciul UMT - “U” Vestpetrom Arad, urmărind în mod deosebit doi jucători: pe **Imi Vascko**, de la gazde, şi pe arădeanul **Lung. Văetuş** s-a întâlnit cu acest prilej în tribune şi cu fostul său coechipier de la Corvinul, **Roger Bogdan**, nu departe de locul unde a fost amplasată neobosita galerie a oaspeţilor, dotată cu trompete, care n-au încetat să scoată zgomote asurzitoare pe tot parcursul celor 90 de minute. De remarcat şi felul în care publicul prezent la meci a salutat golul marcat de Poli la Oradea, în ultimele minute, dar spre dezamăgirea tuturor, reuşita lui **Vali Velcea** n-a fost validată...

BOMBA LUI MIRON COSMA

La partida FC Bihor - Poli a asistat şi cunoscutul **Miron Cosma**. Departe de boss-ul minerilor din Valea Jiului gândul de a se implica în bunul mers al lucrurilor la clubul orădean, el declarând că este doar un fan al Bihorului, fiind de prin părţile locului. Totuşi, **Cosma** i-a dezvăluit un secret unui agent al nostru: Jiul Petroşani, echipa sa de suflet, va deveni o pepinieră a unui club mare din Italia (!), graţie unei legături cu o persoană din peninsulă, urmând ca italienii să facă investiţii masive, începând de la centrul de copii şi juniori! De urmărit...

AGENTURA

Cititorii noştri, câştigătorii noştri!

CHIBIŢ

Deveniţi milionar cu Fotbal Vest!

TALON "CHIBIŢ" 12

	MECI	Pr.
1.	Oţelul Galaţi - C.S.M. Reşiţa	
2.	Corvinul Hd - Jiul Petroşani	
3.	Poli Timiş. - Drobeta Tr. Severin	
4.	Unirea Dej - Vega Deva	
5.	U.T.A. - Gaz Metan Mediaş	
6.	Minerul Certej - Şoimii Sibiu	
7.	Aurul Brad - Bere Craiova	
8.	Obilici Sânm.Sârbesc - Inter Arad	
9.	Sticla Turda - U.M.T.	
10.	Olimpia Gherla - Telecom Arad	
11.	Metalul Oţ.Roşu - Min. Mold.Nouă	

Numele şi prenumele
....
....
Adresa ....
....
....
....
....

Concursul **"CHIBIŢ"** este exact pe gustul dvs., fiind unul de pronosticuri sportive! Pe tot parcursul turului vom publica săptămânal câte un talon cu 11 meciuri din diviziile A, B, C, D, completate uneori cu partide din campionatul Italiei, Angliei, Germaniei, Spaniei sau Ungariei. Vă rămâne doar să vă exprimaţi opţiunile prin clasicele **1, X sau 2**, să decupaţi talonul şi să-l trimiteţi pe **adresa redacţiei (vezi pag. 2)** sau la **Căsuţa Poştală 490, O.P. 3. Timişoara 1900. Nu sunt admise în concurs taloane cu ştersături!**

În fiecare săptămână, cel mai inspirat CHIBIŢ va fi premiat cu **200.000 lei.** În cazul în care mai mulţi participanţi vor fi la egalitate, premierea se va face prin tragere la sorţi. Premiile vor fi expediate prin poştă.

IMPORTANT

Plicurile cu taloanele CHIBIŢ 12, pentru a participa la concurs, trebuie să aibă ştampila poştei de cel târziu, JOI, 15 octombrie.

Taloanele trebuie expediate PRIN POŞTA!

Excepţional

Concursul **"CHIBIŢ"** vă oferă o bucurie în plus de Crăciun! În ajunul Sărbătorilor de iarnă, după încheierea turului în campionatele interne, vom întocmi un clasament general, rezultat prin adiţionarea tuturor pronosticurilor exacte ale dvs. indiferent de numărul de participări! De Crăciun, deci, vom premia primii trei clasaţi cu **1.000.000, 500.000,** respectiv **300.000** de lei!

CHIAR DACĂ NU CÂŞTIGAŢI ÎNTR-O SĂPTĂMÂNĂ, CU PERSEVERENŢĂ, PUTEŢI CÂŞTIGA MULT MAI MULT ÎN FINAL!!!

Atenţie

FIECARE PARTICIPANT ARE DREPTUL SĂ TRIMITĂ UN SINGUR TALON.

Zicala cu norocul începătorului s-a adeverit din nou la concursul CHIBIŢ 10. Cele 8 semne indicate corect au fost suficiente pentru **KUBIK HORTENSIA EVA**, din Deta, str. Meseriaşilor Bl. C15, Ap. 4, aflată la prima participare, să câştige cei 200.000 de lei în urma tragerii la sorţi. Cei doi lideri ai clasamentului general **Ianc Sorin** (Iecea Mare) şi **Vasile Verşan** (Lugoj), au punctat destul de modest în etapa a zecea, doar 5 şi respectiv 4 puncte, totalizând acum 71 respectiv 70 de puncte. Acest fapt a făcut ca în vârful ierarhiei pe o distanţă de doar 10 puncte să se grupeze nu mai puţin de 78 de concurenţi.

CAMERA ASCUNSĂ A LUI FOTOFUCHS

Mă duc şi eu să-ncerc un... Boc-Boc la uşa Craiovei!
Eu, cu Boc-Boc-ul, m-am ars! Şi-ţi zic: "Decât la Craiova fotbalist, mai bine la Reşiţa... sindicalist!"

MIRCEA BĂTRÂNU ŞI VALI CIUCUR, DOI COLEGI DE CAMERĂ, FASCINAŢI PE RÂND DE DELEGAŢIILE PE RUTA REŞIŢA-CRAIOVA

URECHEA CIULITĂ

PETRE MEHEDINŢU (preşedinte Poli), vizavi de o posibilă cedare a lui Pelici la UMT: **"Nu putem să ne permitem să-l dăm definitiv pe Pelici şi să cerem în schimb portarul... de la Poarta 2 a uzinei..."**

FRANCISC TISZA (antrenor UTA), întrebat pe ce poziţie va termina UTA actualul campionat: **"Dacă aş şti să răspund, aş fi ori prim-ministru, ori v-aş putea spune în câţi ani va ajunge România din urmă Germania."**

VICTOR ROŞCA (antrenor Corvinul), prezent la meciul Gloria Reşiţa - FC Caracal, când gazdele au făcut zid la o lovitură liberă: **"Ăştia-s constructori de locuinţe, fac zidul fără fisuri!"**

GHIŢĂ CHIMIUC (antrenor CFR), auzind scorul final al meciului FC Baia Mare - Extensiv, favorabil echipei unde evoluează fiul său Dorin: **"În sfârşit s-a lipit şi fiu-miu la nişte bani!"**

GHEORGHE MARINCA (preşedinte FC Telecom Arad): **"Noi nu ne-am stabilit ca obiectiv promovarea. Când îl vom stabili, sigur vom promova!"**

EMERIC VASCKO, înaintea meciului UMT - Inter Arad, apreciind că va marca trei goluri: **"Voi lăsa numărul meu** (notă Bugs Bunny - 10, adică numărul punctelor marcate până atunci) **şi îl voi schimba cu cel al lui Stoica** (nota Bugs Bunny - 13). Până la urmă, Vascko a nimerit numărul lui Samargi, adică... 16).

VALERIU SORESCU (antrenor-jucător la Electrica), după meciul cu CFR: **"Nea Ghiţă Chimiuc şi Călin Rosenblum ne-au adresat nouă, celor de la Electrica, gesturi obscene şi cuvinte urâte. Au uitat probabil că au mâncat amândoi o pâine albă la clubul nostru acum câtiva ani!"**

MIRCEA BĂTRÂNU (CSM Reşiţa), către Ioan Sdrobiş, care la şedinţa Consiliului de administraţie l-a întrebat de ce a greşit atât de mult: **"Pentru că dumneata aşa m-ai învăţat!"**

MARCEL CORAŞ (antrenor FC Bihor), după meciul Bihor - Poli: **"Mă bucur că Poli a bătut la Tg. Mureş, pentru că altfel aveam astăzi un meci şi mai greu."**

MIRON COSMA, prezent la partida de la Oradea: **"Am ştiut că Huza, jucătorul meu, pentru care încă n-am primit nici un ban, va marca un gol."**

BUGS BUNNY

TOP ŞI ANTI TOP

ÎNTRE CEZAR...

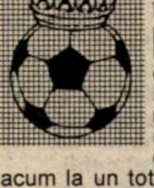

1. IMI VASCKO. Cu riscul de-a deveni plictisitori, dar trebuie să-l situăm din nou pe vârful alb-negrilor de la Pădurea Verde pe cea mai înaltă treaptă a podiumului topului nostru. Atacantul lui Costică Rădulescu a marcat 7 goluri în ultimele două etape, ajungând acum la un total de 17 în acest campionat, mai multe decât au izbutit cei de la Sărmăşag şi Obilici la un loc!!

2. ARPAD MIKLOS. După ce în meciul cu Someşul Satu Mare a parat un penalty, portarul CFR-ului timişorean în intermediara de miercurea trecutăî a repetat această performanţă şi la Baia Mare, cu Phoenix!

3. FLORIN MOŢ. Un alt goalkeeper, care însă n-a apărat nici un penalty, dar numărul unu de la AS Vladimirescu a transformat două astfel de lovituri în partida cu FC Ineu!

4. ROMULUS GABOR. De la sosirea sa la Deva, alb-albaştrii au obţinut deja două victorii, renăscând astfel speranţele salvării de la retrogradare.

5. GHIŢĂ CHIMIUC. Un alt tehnician care a contribuit la revenirea unei echipe. De când s-a reîntors Ghiţă la Gara Mare, alb-vişiniii au obţinut 3 victorii şi o remiză!

6. FC ARAD TELECOM. Chiar dacă n-au excelat în ultimul joc cu Armătura Zalău, telefoniştii arădeni au obţinut 16 puncte din 18 posibile, în ultimele 6 etape!

7. "MOŞU" APOSTOL. Bomberul divizionarei D Timiş, Şoimii, a marcat 9 goluri în 10 etape, fiind acum curtat chiar de Poli!

......

28. MĂNUŞARUL. Urcare spectaculoasă în top a lanternei roşii din D Timiş, datorată primelor puncte obţinute în acest campionat, în faţa lui Poli II. Antrenorul-preşedinte Andrei Horvath începe să-şi justifice prezenţa la acest club.

......

5263. ELECTRICA. Un nou eşec al "tramvaiştilor", ajunşi acum în zona retrogradării. În ultima perioadă la acest club antrenori s-au tot schimbat, preşedinţi la fel, dar rezultatele nu prea se văd. Poate că ar trebui înlocuiţi şi copiii de mingi!!

...ŞI MĂGAR

REPLAY

■ După apele tulburi generate de meciul CSM Reşiţa - Ceahlăul, la mijlocul săptămânii trecute a fost aşteptată cu interes şedinţa Consiliului de administraţie al clubului reşiţean, mai ales datorită faptului că, la puţine minute după egalul cu moldovenii, atât Iancu Muhu, liderul de sindicat şi vicepreşedinte al clubului, cât şi Marius Popescu, preşedintele executiv al grupării din Valea Domanului, îşi anunţaseră public demisiile din funcţiile deţinute. Până la urmă n-a fost decât o alarmă falsă, de tipul căreia auzim mai în fiecare săptămână pe la diferite cluburi din fotbalul românesc. **"Nu şi-a dat nimeni demisia. Au fost vorbe spuse la supărare"**, declara Marius Popescu în Gazeta de vineri. Domnilor! Din poziţiile pe care le deţineţi în ierarhia fotbalului reşiţean, n-ar fi rău dacă aţi încredinţa publicităţii declaraţii gândite în prealabil. Nu de alta, dar prestigiul celor care azi spun una şi mâine fac alta tinde să devină din ce în ce mai şubred. Iar de aici şi până la o nesupunere din partea subalternilor nu mai lipseşte foarte mult... Cât despre cum a analizat Fotbal vest această situaţie "de supărare" vă reamintim titlul cronicii partidei CSMR - Ceahlăul: **"Demisiile verbale, moda de toamnă în Valea Domanului"**.

■ Victor Piţurcă, înscăunat antrenor al naţionalei de Mircea Sandu & Co., a găsit de cuviinţă să refuze prezenţa redactorilor câtorva publicaţii în anturajul echipei naţionale. Nu ne amintim să fi auzit ca Piţurcă să fi fost împroprietărit cu echipa reprezentativă a României, singura situaţie care i-ar fi permis să facă diferenţieri între jurnalişti. Nefiind decât un slujbaş al federaţiei, Piţurcă are, cu siguranţă, superiori - atenţie, este vorba strict de scara ierarhică, nicidecum de competenţă, inteligenţă sau alte criterii care fac diferenţa dintre componenţii speciei umane. În organizaţiile normale, pentru o asemenea atitudine, antrenorului i s-ar cere explicaţii. Numai că, în România, unde nici un regulament nu specifică ceva în legătură cu această problemă, totul se bazează pe bunul simţ al celor implicaţi. Bineînţeles, acolo unde acesta există şi îşi face simţită prezenţa...

■ Tot din anturajul naţionalei am aflat că preşedintele FRF, Mircea Sandu, este din nou şucărit că echipa României nu are linişte (dacă vă mai amintiţi, asta a fost o dorinţă primordială a altui preşedinte, schimbat de istorie. Atenţie, deci, Mircică! Citām din indignarea prezidentului: **"Este regretabil că unele articole apărute** (n.a. - ca un absolvent de Ştiinţe economice ce este, Sandu ar trebui să numească materialele care l-au călcat pe bătături, nu-i aşa?) **au tensionat atmosfera din sânul tricolorilor, dar nădăjduiesc că jocurile şi rezultatele nu vor da satisfacţie celor care nu ne privesc cu ochi buni"**. După cum se vede, acest **"nu ne privesc cu ochi buni"** dezvăluie faptul că Sandu se consideră ca făcând parte din echipă. Normal, dacă avem în vedere că primele de joc pe care le încasează respectivul sunt de nivelul maxim primit de jucătorii îmbrăcaţi în tricolor... Tot din gândirea creatoare a lui Mircea Sandu am mai aflat, înaintea partidelor din Portugalia, cum că **"Meciurile echipei de tineret sunt mult mai importante decât pentru cea mare."** Hopa! Este pentru prima dată de la instalarea sa frauduloasă în funcţie când Sandu pune echipa căreia îi datorează "succesul" pe planul secund. Aşa să fie oare?

■ Nu ştiu şi nici nu mă interesează dacă Petre Buduru, ex-preşedintele dinamovist, este vinovat în acţiunea denumită "Ţigareta". Faza tragicomică a fost lansată chiar de cel în cauză, colonel în Ministerul de Interne, la conferinţa de presă susţinută cu respectiva ocazie. **"Ce să fac? Să mă duc la un post de Poliţie în Constanţa? Nici nu ştiu ce trebuie să fac acolo!"**, a recunoscut, public, Buduru. Poate, pe moment, omul nu şi-a dat seama de gravitatea spuselor sale. La o privire mai atentă, rezultă foarte clar că Buduru a fost ridicat la gradul de colonel pe uşa din spate, aşa cum mulţi alţii au fost avansaţi la grade înalte fără să ştie poziţia de drepţi (Iordănescu şi Oţelea au obţinut chiar gradul maxim pe terenurile de sport şi nu pe câmpurile de instrucţie). Este un aspect de care nu s-a legat nici un presar până acum, obsedaţi fiind de diplomele universitare care se dădeau cam în acelaşi fel pe la Timişoara, Cluj, Iaşi, Craiova şi, de ce nu?, Bucureşti. Parcă acum vreo câteva rânduri stabileam că Mircea Sandu a absolvit ASE-ul...

■ Apropiindu-ne de meleagurile noastre, aflăm din gurile rele că Vali Epuran, observator al AJF Timiş, nu a mai primit delegări la ultimele două etape din campionatul Diviziei D Timiş, aflându-se pe "lista neagră" a forului din str. Ungureanu. Aceleaşi surse par că au aflat şi motivul: "Urechea ciulită", publicată în Fotbal vest acum două săptămâni, o referire mai mult simpatică decât dură la adresa unor arbitri care mai oficiază în eşalonul al patrulea timişan. Dacă într-adevăr acesta este motivul, este cel puţin trist şi înseamnă că asociaţia judeţeană este o copie în miniatură a federaţiei, condusă după aceleaşi principii şi cu acelaşi fel de decizii. Arbitrare!

■ Cea mai recentă mostră de articol comandat am văzut-o în Pro Sport de lunea trecută. În doar câteva rânduri, antrenorul Stelei, Mihai Stoichiţă, este făcut una cu pământul: **"A izbutit într-un timp scurt să transforme o legendă într-o echipă neputincioasă (...) Alţii, în locul lui, ar fi fost demult făcuţi să sară pârleazul pentru a-şi afla scăparea (...) Dacă ar fi fost actor, ar fi rivalizat cu Bourvill. Dacă ar fi fost maestru culinar, ţi-ai fi lins degetele după ce i-ai fi înfulecat bunătăţile. Din nefericire, el este antrenor de fotbal. I se spune "Lippi" şi ar fi putut fi un excelent recepţioner de hotel. N-a avut însă conjunctura favorabilă să ajungă."**

Aşadar, nici o vorbă despre Lăcătuş, care joacă doar în treimea adversă. Despre Denis Şerban, care driblează ca un apucat fără nici un folos. Despre Dumitrescu, jucător care, după World Cup 1994 n-a mai avut tangenţă cu fotbalul. Despre Belodedici, o păpuşă frumoasă, lăsată prea mult în dulapul cu vechituri. Nimic despre cei care au "clădit" actuala echipă a Stelei, pentru că de ei autorul rândurilor, Mihai Florin Ionescu, poate va mai avea nevoie în viitor. De Stoichiţă, ce nevoie să mai aibă?

■ Şi tot din acelaşi număr al ziarului amintit, aflăm că pentru unii timpul s-a oprit în loc. Concret, antrenorul Spaniei este Javier Clemente. Culmea ironiei face ca această "scăpare" - vă place termenul? - apare alături de un titlu foarte simpatic: **"Lupta cu propriile gafe"** (Dacă n-au aflat, le spunem colegilor în cauză că antrenorul naţionalei Spaniei se numeşte Antonio Camacho)

FAX

SERIA 9

Rosso-neri îngenunchiază Pandurii

C.S.Ş. LUGOJ - C.S.Ş. DROBETA 2-3 (2-1)

Pentru lugojeni a marcat Ghera (2)

NICOLAE CIMPONERIU (antrenor Lugoj): **"Continuăm întinerirea echipei. Am promovat doi jucători născuți în '83 și mai încercăm și alții în viitor. Cu toate acestea am avut jocul în mâini dar pe final am cedat explicabil."**

MINERUL MĂTĂSARI - GLORIA REŞIŢA 2-1

PANDURII TG. JIU - C.S.M. REŞIŢA 1-7

Pentru reșițeni au marcat: **Laczko (3), Lupașcu (2), Giurcă și Ifca.**

F.C. DROBETA - C.S.Ş. CARANSEBEŞ 1-1 (1-0)

Au marcat : Oprea - Dajicu.

DUMITRU PEICA (antrenor Caransebeș): **"A fost un meci bun, iar noi cred că am fi meritat victoria mai ales că în minutul 75 am ratat un penalty prin Socol. Remarc întreaga echipă."**

SEVERNAV - C.S.Ş. REŞIŢA 4-2 (4-1)

Pentru Severnav au marcat Rapcea (2), Nan (2).

MARIN LITRĂ (antrenor Severnav): **"Prima repriză am dominat jocul dar după pauză, oaspeții au fost mai motivați și pe lângă gol au mai avut și două bare. Rapcea, Nan și Moșteoru sunt puțin obosiți, ei jucând și la echipa întâi."**

CLASAMENT

1. CSM REŞIŢA	5	5	0	0	24- 4	15
2. CSŞ DROBETA	5	4	0	1	12- 5	12
3. CSŞ C-SEBEŞ	5	3	1	1	14- 8	10
4. FC DROBETA	5	3	1	1	8- 7	10
5. SEVERNAV	5	3	0	2	13-10	9
6. CSŞ REŞIŢA	6	3	0	3	12-11	9
7. MOTRU	5	2	0	3	9-10	6
8. MĂTĂSARI	5	2	0	3	9-12	6
9. PANDURII	6	2	0	4	9-18	6
10. CSŞ LUGOJ	6	1	0	5	8-21	3
11. GLORIA	5	0	0	5	2-14	0

Etapa viitoare (18 octombrie): C.S.Ș. Drobeta - Minerul Mătăsari; Gloria Reșița - Pandurii Tg. Jiu; C.S.M. Reșița - F.C. Drobeta; C.S.Ș. Caransebeș - Severnav; C.S.Ș.Reșița - Minerul Motru; C.S.Ș. Lugoj stă.

SERIA 10

În așteptarea derby-ului Poli - CSȘ 1 Timișoara

OBILICI - "U" WESTPETROM 2-2 (0-0)

Pentru "U" au marcat Crețu, Kovacs.

OCTAVIAN MORARU (antrenor "U"): **"Eu cred că echipa-gazdă merita victoria. Noi am egalat spre finalul meciului . Mă bucur enorm pentru revenirea lui Tibi Bereș care a jucat excelent".**

U.M.T. - U.T.A. 1-2 (1-1)

Au marcat: Bucșă - Vasile, Georgiu.

REMUS STEOP (antrenor UMT): **"Am jucat slab în apărare, iar arădenii au speculat aceste momente. Cred că un egal era mai echitabil".**

ANTONIO BACOȘ (antrenor UTA): **"Am jucat pe un teren la limita practicabilului care a influențat jocul nostru de pase. Remarcații mei sunt Oprean, Levai, Vasile și Sighete".**

POLI - BANATUL 3-0 (1-0)

Au marcat: Deca, Tonea, Novac.

DORU MAȘCOVESCU (antrenor Poli): **"Adversarii nu ne-au pus probleme de nici un fel. Acum ne vom concentra asupra derby-ului cu C.S.S. I Timișoara".**

VASILE GABORAȘ (antrenor Banatul): **"Am sperat să luăm numai două goluri dar nici așa nu e rău. Încă mai am 4 titulari indisponibili".**

C.S.S. I Timişoara şi C.S.S. Gloria Arad au stat

CLASAMENT

1. CSŞ 1 TMŞ.	7	7	0	0	31- 2	21
2. UTA	7	7	0	0	21- 2	21
3. CSŞ GLORIA	7	6	1	0	26- 4	19
4. POLI	7	6	1	0	23- 4	19
5. BANATUL	7	4	1	2	13-10	13
6. UMT	7	3	0	4	15-11	9
7. TELECOM	6	2	1	3	12-10	7
8. VESTPETROM	7	1	3	3	9-20	6
9. OBILICI	8	1	1	6	8-19	4
10. ELECTRICA	7	1	1	5	6-26	4
11. CFR TMŞ.	7	1	0	6	8-16	3
12. INTER ARAD	8	0	2	6	9-38	2
13. SÂNNICOLAU	5	0	1	4	1-20	1

Etapa viitoare (18 octombrie): CFR - Inter Arad; FC Arad Telecom - Obilici; "U" Vestpetrom - UMT; CSSI Timișoara - Poli; Banatul - CSS Gloria Arad; UTA și Electrica stau.

BLITZ

● **Marius Ioja**, fost internațional de juniori, component al echipei de juniori, F.C. Arad Telecom a revenit pe gazon după o pauză lungă datorită unor complicații apărute la plămâni în urma unei răceli netratate la timp.

● **Dorin Chinezoni**, component al echipei Banatul, antrenată de profesorul Tiberiu Brindescu, are în prezent o ofertă de la clubul Dinamo București unde se află și fostul junior Cezar Butar.

● Echipa antrenată de Doru Mașcovescu și Gavril Bodrojan, Poli, se pare că se pregătește intens pentru etapa viitoare cu lidera seriei, C.S.S.I Timișoara prin cooptarea în lotul echipei a tuturor juniorilor aflați în componența primei garnituri.

● Grupa de juniori născuți în anul 1985 a C.S.S.-ului din Timișoara, antrenor profesorul Ciprian Urican, a învins echipa similară a Telecomului Timișoara cu 4-1. Astfel, după ce a fost înlăturat de la echipa din cartierul Plopi, "Lippi" și-a luat prima revanșă în fața fostului club unde a activat.

● **Călin Daneliuc**, jucător în prezent la UMT, are dublă legitimare, el având un carnet și în sertarul profesorului Ioan Mafa de la C.S.S.1.

● Profesorul Tiberiu Itineanțu, la fiecare meci disputat de echipa sa, vine îmbrăcat cu un tricou și o șepcuță dăruite de firma de napolitane **"JOE I.B.S."**, care este sponsorul echipei de juniori de la Gara Mare.

● **Caius Horn**, incisivul atacant al C.S.S.-ului I Timișoara este student la Universitatea Politehnica. De altfel, el a și primit o ofertă din partea echipei Politehnica care activează în campionatul municipal pentru unele avantaje care sunt, deocamdată, confidențiale.

● **Florin Văcărescu**, component al echipei CFR Timișoara, a refuzat să se dezechipeze pentru meciul cu Electrica pe motivul că nu este titular.

● Octombrie este luna în care echipierii C.S.S.-ului I din Timișoara își serbează onomasticele. Începând cu căpitanul **Emil Holhoș** care a fost primul sărbătorit (8.10), au urmat, pe rând, **Marius Mănescu** (9.10), **Adrian Rus** (10.10), **Ovidiu Blas (12.10)** și **Adrian Chisăliță** (13.10). Tuturor un sincer **"LA MULȚI ANI"** și evoluții cât mai bune în viitor.

● **Cosmin Radu**, **Daniel Mititelu** și **Cosmin Pitriș** se antrenează cu prima echipă a CFR-ului. Antrenorul Bora Nicolin este de părere că **"acest lucru e benefic pentru ei, dar nu și pentru echipa mea, pentru că vin la meciuri cu aere de superioritate și nu este bine, dar sper că le trece".**

BLITZ

Fitness Center Tiger

Str. Zborului nr. 3 (Complex Dacia) ✦ Tel. 092-503167

- Sală Fitness
- Saună
- Masaj
- Jacuzzi

BAR

Sistem abonament lunar

Program ZILNIC 09.00-24.00

SC "GOMAR LUX" BISTRIŢA

COMERCIALIZEAZĂ

● **Conductori şi cabluri electrice** de fabricaţie I.P.R.O.E.B. Bistriţa (CYY, CYABY, MCG, CSYY, ACYABY, SUD, FY, VLPY, MYYM etc) **în diferite grosimi**

● paturi PVC, becuri şi neoane TUNGSRAM

● conductori şi cablu la cele mai accesibile preţuri

FILIALA TIMIŞOARA, *str. Pestalozzi nr. 22 (în incinta fabricii Dura), tel./fax 056 - 20.26.76*

orar: luni-vineri 8-15³⁰

Patru goluri frumoase

INTER ARAD - FC ARAD TELECOM 1-3 (0-1)

Baza Sportivă Indagrara, teren denivelat, timp frumos, spectatori 30.

Arbitri: D.Ologeanu jr. - N.Dehelean, M.Toderici (toţi din Arad).

Cartonaşe galbene: Giurea, Nitisor - Maxim, Cadar, Toma, Văduva.

Cartonaş roşu: Giurea (min.58).

INTER: I. Lingurar - LĂDĂU (cpt) - C.Dumitrean, M.Dumitrean, NITISOR, Giurea - Holiantroc, LĂZĂU, D.Lingurar - Molnar (66, Zdrâncă), Both (54 Hatan).

Antrenor: Cristian Avram. Pe bancă: Niculesei.

FC ARAD TELECOM: Maxim (86, Tocan) - SZELEKI - Popa (87 Mateuş), Petre, CADAR (cpt) - VĂDUVA, TOMA, Cherecheşi, Pătroescu (81,Găulea) - Brânduşe (87, Cofan), IOJA.

Antrenor: Ştefan Gall. Pe bancă: Avrămuţiu.

Au marcat: 0-1 IOJA (min.40), care, după un dribling scurt, a şutat, de la 14 m, jos, la colţ; 1-1 C.DUMITREAN (min.76), nemarcat, a reluat, cu capul, balonul centrat de Lăzău; 1-2 CADAR (min.78), cu un şut violent, sub bară, după o pasă primită de la Ioja; 1-3 M.DUMITREAN (min.86 - autogol), el deviind în poartă o minge şutată de Cadar.

JUCĂTORUL MECIULUI:SZELEKI.

Terenul, de dimensiuni mici, i-a împiedicat pe jucători în desfășurarea normală a unui meci. Cei doi antrenori, deosebit de temperamentali, și-au "urecheat" de câteva ori elevii, motivele fiind pasele greșite sau intrările neregulamentare. ● În formația vizitatoare au evoluat câtiva jucători familiarizați deja cu echipa de seniori, iar jocul lor a ieșit în evidență. ● Telecomul a deținut mai mult timp inițiativa, însă ocaziile cele mai periculoase s-au desfășurat la poarta oaspeților. ● Ultimul sfert de oră a fost extrem de disputat, fazele de poartă derulându-se cu rapiditate în ambele careuri.

ȘTEFAN GALL (antrenor Telecom): **"Ambițiile au fost de ambele părți. Noi am avut o prestație puțin mai bună decât a adversarului. Cred că, din punct de vedere tehnic și tactic, a fost un joc destul de bun".**

CRISTIAN AVRAM (antrenor Inter): **"Poate că meritam un egal. Eu sunt mulțumit de jocul făcut. Noi ne-am adunat cu două săptămâni înainte de începerea campionatului. Și de rezultat sunt mulțumit. Telecomul joacă în această formulă de 2 ani".**

STELIAN ROTARIU

Portret de meci:

NORBERT VARGA

(FC ARAD TELECOM)

■ s-a născut la 26. 03. 1980 la Arad

jucătorul român preferat: Dănuț Lupu.

jucătorul străin preferat: Fernando Redondo

ține cu: Steaua și Juventus

cel mai bun prieten din echipă: Marius Ioja

mâncarea preferată: cartofi prăjiți.

formația preferată: Genius

filmul preferat: Titanic

materia preferată: geografia.

Micin pierde duelul cu Gogoșanu

ELECTRICA - CFR TIMIȘOARA 3-1 (1-1)

Stadion Electrica II, teren denivelat, timp frumos, spectatori 30.

Arbitri: O.Trandu - C.Făniţă, C.Vuc (toţi din Timişoara).

ELECTRICA: CHINDRIŞ (cpt) - Tătaru - Staicu (68, CÎNDEA), Moldovan, CRIŞAN - Adorjan (64, PĂLĂCEANU), NĂSTASĂ, SPOREA, GOGOŞANU - RUSU, CONSTANTINESCU.

Antrenor: Virgil "Rossi" Cîrpan. Pe bancă: Paşca, Fitero, Pătraş.

CFR: IUHASZ - Mititelu (cpt) - Osmănoiu, Ioniţă (81, Nenadov), Gyuriş - Al Azhari, NOVAC, NICOLIN, RADU - Micin, Pitriş.

Antrenor: Bora Nicolin. Pe bancă: Nemeş, Tofan, Peţa, Nagy.

Au marcat: 0-1 NICOLIN (min.33), cu un şut de la 12 metri după o pasă venită de la Pitriş, mingea lovind pământul înainte de a ajunge în poartă; 1-1 NĂSTASĂ (min.43) după ce a transformat un penalty , în urma faultului comis de Gyuriş asupra "argintului viu" Rusu , în suprafaţa de pedeapsă; 2-1 GOGOŞANU (min.77) în urma unui mingi lucrate de acelaşi Rusu, şutează fără speranţe pentru Iuhasz; 3-1 GOGOŞANU (min.80) când a lobat inteligent peste portar mingea primită de la fundaşul Crişan.

Jucătorul meciului: Sorin Gogoşanu.

● Victorie clară a Electricii care, deși cu trei jucători născuți în '82, au jucat de la egal la egal cu adversarii lor, mult mai experimentați. ● Meciul a avut multe faze de poartă dar cei doi jucători au avut o evoluție foarte bună limitând scorul. ● Bila neagră este pentru conducătorul CFR-ului, Jalal Al Azhari, care la un fault asupra fiului său, Firas, a adresat cuvinte triviale jucătorilor gazdă iritând asistența.

BORA NICOLIN (antrenor CFR): **"Am tratat meciul cu ușurință, jucătorii mei având impresia că numai numele și "fizicul" contează și s-au înșelat. Felicit echipa gazdă".**

VIRGIL "ROSSI" CÎRPAN (antrenor Electrica); **"Mă bucur pentru prima victorie și sper să nu rămână singulară. Echipa joacă de la meci la meci tot mai bine și jocurile pe care le avem în campionatul municipal ne ajută foarte mult".**

HORAȚIU OLARIU

Portret de meci:

GIANI RUSU

(ELECTRICA)

■ s-a născut la 10. 01. '82 la Timișoara.

porecla: Pârnaie.

jucătorul român preferat: Adrian Ilie.

jucătorul străin preferat: Ivan Zamorano.

ține cu: Steaua și Bayern München.

cel mai bun prieten din echipă: Ion Cândea.

hobby: baschetul.

mâncarea preferată: cartofi prăjiți.

formația preferată: Genius și Parlament.

filmul preferat: Rambo II.

materia preferată: istoria.

Rezultatele etapei intermediare din seria a 10-a

Joi, 8 octombrie, s-au disputat meciurile:

"U" Vestpetrom - Inter Arad 4-4; UTA - Obilici 3-0 (neprezentare); C.S.S.I Timișoara -UMT 3-0; CSS Gloria Arad - Poli 1-1. CFR și Banatul au stat.

"CIOCĂNARII" SE PĂLESC ÎNTRE EI

Leboeuf şi Harley Davidsonul cu însemnele clubului său, Chelsea, unul dintre mulţii francezi din Premiership

Bocanc velş în faţa unui internaţional israelian. S-a întâmplat pe 28 septembrie, acum două săptămâni, dar incidentul a erupt în mass-media abia miercurea trecută. La un antrenament al grupării londoneze West Ham United, internaţionalul galez John Hartson, golgeterul "ciocănarilor", l-a atacat relativ dur prin alunecare pe mijlocaşul israelian **Eyal Berkovic**, care a rămas întins la pământ. Hartson a încercat să-l ridice, oarecum brutal, şi Berkovic, iritat, din genunchi, l-a lovit pe britanic peste picioare. Atât i-a trebuit masivului atacant roşcovan, care i-a expediat un vole din plin cu stângul în plină faţă colegului său de echipă. **"De ce ai făcut aşa ceva?"**, a răspuns vocea lui Ian Wright dintr-un cerc amuţit al celor de la West Ham. Şi totul ar fi rămas o problemă internă a bucătăriei vişiniu-albaştrilor dacă evenimentul n-ar fi fost filmat, înregistrarea video fiind prezentată de Sky News şi provocând mare "deranj". Urmări. Berkovic n-a mâncat vreo două zile, Federaţia Engleză doreşte caşeta, iar "durul" Hartson, marcator pentru Arsenal al unui gol în finala Cupei Cupelor, pierdută cu Zaragoza, şi-a completat "lista neagră" alcătuită la doar 25 de ani. Anul trecut s-a ales cu trei suspendări, pentru cele 13 cartonaşe galbene şi unul roşu încasate, cu 1000 de lire amendă pentru criticarea în public a arbitrului Reed şi cu o noapte la închisoare acum 11 luni, pentru scandaluri după o beţie cu prietenii. Mai mult, nu demult a luat la şuturi coşurile de flori de pe corsoul din Swansea, primind o citaţie în acest sens. Până şi Dron Zeigerman, ambasadorul Israelului în Regatul Unit, a incriminat actul galezului, într-un interviu televizat la Sky. Vor rămâne incidentul şi eventualele suspendări de competenţa lui West Ham, cum de altfel îşi şi doreşte clubul şi suporterii săi, sau va face valuri, Berkovic chiar urmând să părăsească Insula, cum a şi declarat-o deja.

Dacă italianul Paolo Di Canio l-a trimis recent la pământ pe arbitrul Alcock, iată că acum i-a venit ideea unui britanic să se "ocupe" de un străin. Oare nu mai au loc unii de alţii, mai nou, în Albion! În 1907, germanul Max Seeburg, la Chelsea, devenea primul străin care să ajungă în Anglia. 57 de ţări sunt reprezentate în acest sezon de peste 150 de "foreigners" în Premier League, totalul lor crescând de la 133, în ediţia trecută. Acum 6 ani, 5,1 milioane de lire plecau ca preţuri de transfer din Anglia în conturile cluburilor străine. În urmă cu doi ani această sumă a crescut la 100 de milioane, în schimb sezonul '96 - '97 generând 675,7 milioane, în respectivii 4 ani scurşi salariile jucătorilor crescând cu 169 la sută! Ultimii recruţi în insulă sunt internaţionalii chinezi **Fan Zhiyi**, 29 de ani, şi **Sun Jihai**, 21 de ani, ajunşi contra unui milion de lire sub bagheta lui Venables, la Crystal Palace Londra. Mai mult, televiziunea de stat chineză a transmis în direct debutul lui Zhiyi, cu ocazia meciului cu Sheffield United. Şi uite-aşa, fotbalul de 600 de profesionişti în două divizii, având media generală de spectatori la 35.000 şi campioană pe Dalian Wanda, a ajuns să exporte în cel mai vechi campionat din lume! Când De Gaulle a spus: **"Când China se va trezi, toată lumea se va cutremura!"**, nicidecum n-a făcut referire la fotbal, care a depăşit ca popularitate sportul naţional, ping-pongul.

Rămânând la străini, să notăm largul contingent al reprezentanţilor ţării campioane mondiale, care ar putea fi completat de vârful de 22 ani al lui Bordeaux, **Kaba Diawara**, dacă va fi transferat de Southampton pe 750.000 de lire. Aşadar, Arsenal îi are pe **Anelka, Garde, Grimandi, Grondin, Petit** şi **Vieira**, Blackburn pe **Seb Perez**, Chelsea pe **Desailly, Lambourde** şi **Leboeuf**, Coventry pe **Wallemme**, Everton pe **Dacourt** şi **Madar**, Leicester pe **Arphexad**, Newcastle pe **Charvet, Guivarc'h** şi **Lionel Perez**, Nottingham pe **Bonalair, Darcheville** şi **Michel-Jean**, Tottenham pe **Ginola** iar West Ham pe **Abbou** şi **Keller**. În total 23...

Şi acum despre altceva. Cu siguranţă n-aţi auzit de **Steve Simonsen**, recent transferat de la Tranmere Rovers Liverpool (liga a doua), la mai marea Everton. La 19 ani, portarul achiziţionat pentru 3,3 milioane lire a devenit cel mai scump goal-keeper, respectiv adolescent, din istoria fotbalului englez. La capitolul portari, a bătut sumele date pe Martyn (2,25 milioane lire, de către Leeds) respectiv De Goey (Chelsea), în privinţa vârstei depăşind cele 2,6 milioane cheltuite de Leeds pe Bowyer sau 2,5 milioane, de Arsenal, acum destui ani, pe zbuciumatul... Hartson. Rămâne de văzut dacă scoţianul Smith, antrenorul lui Everton, a nimerit-o cum a făcut-o acum peste 20 de ani Nigel Clough, pe atunci la timona lui Nottingham Forest, cu portarul **Peter Shilton**. L-a transferat pe 270.000 lire de la Leicester şi le-a adus imediat "pădurarilor" un titlu de campioană a Angliei şi două Cupe ale Campionilor Europeni, într-un sezon Shilton salvând 15 goluri decisive ca şi făcute. Ce va face Simonsen, cu "S" de la Shilton, într-o poartă a lui Everton apărată până nu demult de "statuia" Southall?

Şi de la portari, la golgeteri. După primele opt runde în Premier League, cei mai prolifici marcatori sunt **Hamilton Ricard**, columbianul lui Middlesbrough, cu opt "boabe", **Alan Shearer** (Newcastle - 7), **Efan Ekoku** (nigerianul lui Wimbledon, cu 6) şi **Clive Mendoca** (Charlton), **Michael Owen** (Liverpool) şi **Emile Heskey** (Leicester), cu câte cinci. Parcă lipsesc nişte nume, nu? **Chris Sutton**, unul dintre cei trei golgeteri ai primei ligi în sezonul trecut, cu 18 reuşite, care n-a marcat acum decât de două ori, în epica dispută cu Chelsea. Fan al lui Trevor Francis în copilărie, jucător de cricket la 15 ani, închis timp de-o noapte pentru celebrarea printr-o beţie cruntă a trecerii sale la actualul său club, Blackburn, "chitit" odată să prindă şi să pupe un purceluş doar pentru un pariu, **Sutton** se gândeşte de fiecare dată că echipa sa va câştiga dacă el mănâncă fulgi de porumb la vestiare înainte de joc. Şi un altul ar fi olandezul **Dennis Bergkamp**, care abia în ultima etapă, a opta, şi-a deschis contul în acest sezon pentru Arsenal, cu o "dublă" contra lui Newcastle, după ce anul trecut punctase de 16 ori în PL. Bergkamp, golgeterul numărul unu din istoria "portocalei mecanice", cu 36 de reuşite în 64 de selecţii, a fost în copilărie un admirator al lui Glenn Hoddle şi a echipei acestuia, Tottenham, marea rivală locală a actualei sale grupări! Olandezul a ajuns să joace pentru Ajax, fiindu-i recunoscător lui Johan Cruyff pentru felul cum l-a învăţat arta "liberelor", iar anul trecut, în luna august, a devenit primul jucător care să ocupe toate primele trei locuri ale competiţiei "Golul lunii", alcătuită de zeci de ani de celebrul BBC. Să vedem însă ce va face jucătorul de 29 de ani din Amsterdam când va fi vorba, în această toamnă, să se deplaseze la Atena şi Kiev, pentru meciurile Arsenalului din Champions League, cu Panathinaikos şi Dinamo. Căci moare de frică de avion. Şi apropo de Liga Campionilor, nici o echipă care a pierdut primul meci într-un sezon n-a sfârşit prin a pune mâna pe trofeu, aşa că grijă Internazionale, iar toate formaţiile care au câştigat Champions League au cules pe parcursul traseului 13 puncte...

În fine, **Sepp Blatter**, care a asistat la primul său joc în Anglia în calitate de preşedinte FIFA la o partidă de liga a treia, la Preston, unde a inaugurat Muzeul Internaţional al fotbalului, i-a avertizat pe englezi că **Brazilia** are o candidatură foarte serioasă pentru organizarea mondialelor din 2006. **"N-au mai găzduit C.M.-ul din 1950"**, i-a împuns elveţianul pe supuşii Reginei. Aşa o fi...

MIHAI COMŞULEA

NOUTAŢI DIN CIZMA

APE TULBURI ÎN PENINSULĂ

Duminică, în Serie A, a fost pauză. Un time-out datorat celui de-al doilea joc al naţionalei Italiei în preliminariile Campionatului European 2000, a doua apariţie a tehnicianului **Zoff** pe banca suferinţelor încheindu-se cu bine pentru azzurri, aceştia învingând Elveţia cu 2-0, instalându-se astfel destul de comod pe prima treaptă a clasamentului grupei I. Asta în ciuda frământărilor din peninsulă, scandalul legat de folosirea substanţelor anabolizante în fotbalul italian fiind departe de final.

După acuzaţiile aduse lui Juventus în vară de antrenorul lui Roma, **Zdenek Zeman**, s-au făcut tot felul de investigaţii, fiind audiaţi jucători, antrenori, medici de la diferite cluburi. S-au adus acuzaţii celor de la Parma, o parte din componenţii echipei fiind găsiţi cu hemoglobina peste limitele normalului, fapt ce duce la o creştere a capacităţii la efort. Conducerea clubului emilian a dezminţit însă totul, aşa cum au făcut-o şi diriguitorii celor de la Udinese şi Roma, grupări incriminate că au muşamalizat testele controlului antidoping făcute după o confruntare directă din luna ianuarie 1997. Cei controlaţi atunci au fost romanii **Petruzzi** şi **Lanna**, precum şi friulanii **Helveg** şi **Bertotto** şi se pare că rezultatele n-au fost tocmai O.K., dar ele n-au fost date publicităţii.

Gabriel Batistuta, idolul tifosilor de pe stadio "Artemio Franchi"

De altfel, 9 specialişti de la laboratorul din Roma, unde se efectuează testele antidoping, au demisionat! Mai mult, după o inspecţie făcută la acest laborator de secretarul general al Comisiei medicale antidoping a Comitetului Internaţional Olimpic, **Jordi Segura**, s-a decis închiderea acestuia pe o perioadă de două luni, în vederea unei reorganizări a activităţii.

Între timp a aruncat prosopul şi preşedintele Comitetului Olimpic Italian, **Mario Pescante**, după ce a declarat: **"Nu mă recunosc într-o astfel de lume a fotbalului."**

Dacă **Zeman** o ţine în continuare pe a lui, lansând apelul **"Lăsaţi-i să lucreze pe cei care cercetează"**, preşedintele Asociaţiei Jucătorilor Profesionişti, **Sergio Campana**, sătul de atâtea acuzaţii aduse fotbaliştilor, a propus o grevă de o săptămână, vehiculând chiar ideea unei pauze forţate în campionat de 6 luni!

UN NOU RIJKAARD ÎN SERIE A

Pentru oricare din vedetele lui Inter Milano nu este tocmai uşor să prindă un post de titular în "11"-le cârmuit de tehnicianul **Gigi Simioni**. Misiunea noilor veniţi în vară (excepţie consacratul Roberto Baggio) este cu atât mai dificilă. Şi totuşi, în ultimele 3 etape, tânărul francez **Ousmane Dabo** (21 de ani) şi-a găsit de fiecare dată loc în formula de start a nerazzurrilor, câştigând duelul cu **Ze Elias** sau **Winter**. **"Eu titular? Încă nu-mi vine să cred!"**, declara cel poreclit "Rijkaard din Franţa", datorită asemănării sale cu fostul mijlocaş al lui AC Milan, olandezul **Frank Rijkaard. Dabo** are 1,85 m înălţime, 84 de kilograme şi este fiul unor senegalezi emigraţi la finele anilor '70 în localitatea Laval, în nord-vestul Franţei. În noiembrie '95, el a debutat în prima ligă din Hexagon, îmbrăcând tricoul echipei Rennes, pentru care a marcat două goluri în 48 de meciuri, în 3 ani.

RECORDURILE LUI FIORENTINA, BATISTUTA ŞI TORRICELLI

4 etape, 4 succese! Violeţii din Florenţa şi-au egalat astfel recordul din 1969, când în primele 4 runde ale unei ediţii de campionat au obţinut tot atâtea succese, întrecând atunci pe Verona (1-0), Napoli (2-1), Sampdoria (1-0) şi Vicenza (2-1). Numai că la finele sezonului respectiv, Fiorentina a încheiat întrecerea pe locul 5, ceea ce acum n-ar corespunde cu ambiţiile preşedintelui **Cecchi Gori** şi ale antrenorului **Giovanni Trapattoni**, un tehnician care n-are rău de înălţime! Un alt record îi aparţine lui **Gabriel Batistuta**, care a marcat 113 goluri în Serie A, în 189 de jocuri disputate, toate în tricoul lui Fiorentina. 65 de goluri au fost marcate pe teren propriu, 48 în deplasare, 68 cu piciorul drept, 9 cu stângul, 19 cu capul, 5 din lovitură liberă şi 12 din penalty. **Batigol** a izbutit în prima ligă 23 de duble şi 3 triple!

Şi internaţionalul lui Fiorentina, **Moreno Torricelli**, se poate lăuda cu un mic record. El se află pe primul loc în Serie Aa de 22 de etape consecutive. În ultimele 18 runde ale sezonului trecut a evoluat la Juventus, echipă ce-a câştigat titlul de campioană, transferându-se în această ediţie la gruparea lui **Trapattoni**, care a avut un start mai mult decât promiţător.

LAZIO ÎŞI RECUPEREAZĂ ACCIDENTAŢII

Paolo Negro, stoperul lui Lazio, va fi apt de joc în partida de duminică, 18 octombrie, împotriva lui Inter Milano, meci în care ar putea reveni pe gazon şi spaniolul **Ivan De La Peńa**. În curând, suporterii îl vor putea aplauda din nou şi pe croatul **Alen Boksici**, în timp ce vârful **Christian Vieri** va fi probabil apt de joc spre sfârşitul acestei luni. Internaţionalul **Alessandro Nesta**, accidentat la Coupe du Monde şi operat în iunie la ligamentele încrucişate ale genunchiului stâng, şi-a reluat şi el pregătirile, deocamdată fără minge, revenirea sa în trupa lui **Sven Goran Eriksson** fiind posibilă la sfârşitul lui noiembrie sau la începutul lui decembrie.

DEL PIERO, DIN NOU NUMERO UNO !

Alex Del Piero a avut un început ezitant de sezon, nereuşind să şteargă impresia nefastă lăsată la turneul final al Campionatului Mondial din Franţa. Decarul lui Juventus a marcat ultimul gol din acţiune în campionat la 26 aprilie, 1-0 în derby-ul cu Inter. Sâmbătă însă a fost cel mai bun de pe teren în jocul Italia - Elveţia, înscriind ambele goluri, fiind aplaudat la scenă deschisă de cei 38.000 de spectatori prezenţi pe stadio "Friuli". Şi dacă tot am pomenit de acest meci, să mai spunem că **Paolo Maldini**, căpitanul naţionalei, a evoluat pentru a 94-a oară în tricoul azuriu, egalând astfel performanţa legendarului **Facchetti**, cu mai multe prezenţe lăudându-se doar actualul tehnician al squadrei azzurra, **Dino Zoff**, 112!

SANDU USUSAN

A REVENIT RĂDUCIOIU, DAR "RÂNDUNELELE" AU JUCAT SLAB

Doar două scoruri albe s-au înregistrat în etapa a 6-a din Serie B. **BRESCIA - COSENZA 0-0**. Un meci modest, la gazde intrând în repriza secundă şi românul Florin Răducioiu, revenit în peninsulă; **CESENA -NAPOLI 0-0**. Şi oaspeţii au rămas neînvinşi afară. Egalitate a fost şi la Bergamo. **ATALANTA - RAVENNA 1-1**: **Caccia (58 - penalty) - Biliotti (35)**.

În celelalte 7 jocuri s-au impus echipele aflate pe teren propriu. **ANDRIA - LUCCHESE 1-0**: **Manca (53)**; **GENOA - PESCARA 3-2**: **Francioso (45, 52, 90) - Esposito (5), Lambertini (71)**. Un meci tensionat, cu un penalty ratat, de acelaşi Francioso (min. 41) şi doi eliminaţi, Rachini (min. 44) şi Terracenere (min. 49), ambii de la Pescara; **REGGIANA - LECCE 2-1**: **Neri (79 - penalty, 86) - Margiotta (28)**. Succes pe teren propriu al emilianilor după o aşteptare de peste 5 luni (ultima victorie, 2-1 cu Castel di Sangro, la 26 aprilie); **TORINO - CHIEVO 2-0**: **Bonomi (19), Ferrante (52)**. Au asistat 15.000 de spectatori, pe o temperatură de 15 grade Celsius; **TERNANA - MONZA 2-1**: **Monetta (15), Grabbi (56) - Vignaroli (84)**; **TREVISO - CREMONESE 3-1**: **De Poli (28 -penalty, 65), Moscelli (82) - Ghirardello (36)**; **VERONA -REGGINA 3-1**: **Italiano (30), Cammarata (37), Aglietti (81) - Lorenzini (78 - penalty)**. Veronezii au mai irosit şi un penalty, prin De Vitis, în minutul 15.

Etapa viitoare Serie B

Etapa viitoare, sâmbătă, 17 octombrie, ora 16.30: Torino - Genoa; **duminică, 18 octombrie, ora 16.30:** Atalanta - Ternana; Chievo - Cesena; Cosenza - Verona; Lecce - Brescia; Monza - Andria; Napoli - Treviso; Pescara - Lucchese; Ravenna - Reggiana; Reggina - Cremonese.

Serie B

1. TREVISO	6	4	2	0	8- 3	14	+5
2. BRESCIA	6	3	3	0	7- 1	12	+3
3. VERONA	6	3	2	1	11- 8	11	+2
4. RAVENNA	6	3	2	1	10- 7	11	+2
5. COSENZA	6	3	2	1	7- 4	11	+2
6. TORINO	6	3	1	2	10- 6	10	+1
7. TERNANA	6	2	3	1	5- 4	9	-3
8. NAPOLI	6	2	3	1	4- 3	9	0
9. PESCARA	6	3	0	3	7- 8	9	0
10. REGGIANA	6	2	2	2	8- 6	8	-1
11. LECCE	6	2	2	2	4- 4	8	-1
12. CREMONESE	6	2	2	2	7- 8	8	-1
13. ATALANTA	6	2	2	2	3- 4	8	-1
14. GENOA	6	2	1	3	6- 7	7	-2
15. REGGINA	6	1	3	2	5- 7	6	0
16. MONZA	6	1	3	2	2- 4	6	-3
17. F.ANDRIA	6	1	2	3	3- 8	5	-4
18. LUCCHESE	6	0	3	3	2- 5	3	-6
19. CHIEVO	6	1	0	5	3- 9	3	-6
20. CESENA	6	0	2	4	3- 9	2	-7

CÂINII LATRĂ, CARAVANA TRECE...

de Miki Junea

NEVOIA DE OBIECTIV

Sigur că nu mi-a căzut bine rezultatul de sâmbătă de la Oradea, în urma unui meci în care Poli putea să păstreze egalul sau chiar să-nvingă, jocul practicat îndreptățind-o pe deplin. A pierdut, pentru că a luat goluri din faze fixe şi n-a reuşit să înscrie tocmai dintr-o astfel de fază, specialitatea lui Roti! Cum însă nu vreau să transform acest colț de pagină într-o jelanie de chibiț, hai să-ncercăm să privim dincolo de un deznodământ nefericit.

Oradea ne-a demonstrat că încearcă să mişte ceva în pustiul instalat acolo toți aceşti ani, în care exportul de jucători pe bandă rulantă şi afacerile dubioase au îndepărtat până şi bruma de interes din jurul stadioanelor. Stadionul FC Bihor poartă haine noi, aşteptând instalarea scaunelor de plastic şi a unei instalații de nocturnă! Toate astea înseamnă bani. Şi tot bani înseamnă reuşirea a trei transferări de marcă: Huza, Moisescu şi Albeanu, jucători pe care multe cluburi şi i-ar dori înregimentați. De-aici încolo, Bihorul şi-a reformulat obiectivul: promovarea!

Ei bine, aici doream să ajung. La faptul că pretendentele la primul eşalon încep să se-nmulțească, iar faptul că Victor Roşca revine în luptă, la conducerea tehnică a Corvinului ne dă de-nțeles că antrenorul reşițean a acceptat o provocare. Şi nu va pregeta să ridice mănuşa. Sigur că una e să-ți stabileşti un obiectiv măreț şi cu totul alta să ai capacitatea de a-l îndeplini. Despre Extensiv toată lumea ştie ce doreşte, ba mai mult, toată lumea acceptă că ''şi-ar fi luat măsuri'' pentru a scăpa în câştigătoare a seriei. Cunoaştem cu toții cam ce vor să-nsemne aceste ''măsuri'', dar uite că eu, unul, mă cam îndoiesc c-ar fi cam aşa. Două argumente la dispoziția dumneavoastră: egalul de la Mediaş şi înfrângerea de la Baia Mare! Poate să încerce oricine să mă convingă de contrariu, n-am să cred în ruptul capului că eventualele ''măsuri'' ale Extensivului nu i-ar fi adus acesteia şase puncte din locurile mai sus amintite! Cum însă afirmam nu demult că principalul adversar al Extensivului este chiar... Craiova, nu putem decât să regretăm încă o dată faptul că Poli a ratat acest moment cel puțin favorabil, pentru că psihologic e prea mult spus.

Cert rămâne faptul că, departe de-a defila umăr la umăr în acest campionat, Timişoara şi Craiova au obstacole serioase de trecut, dacă mai adăugăm pe listă şi pe ARO Câmpulung. Măcar pentru stimularea întrecerii, dacă nu pentru accederea la prima divizie. N-aş vrea să par fatalist, dar dacă în campionatul trecut aşa zisele favorite ale seriei s-au cam invitat una pe alta în fotoliul de lider, de această dată nimeni nu mai pare dispus la concesii. Fiecare încearcă să apuce totul, dacă se poate chiar din curtea principalei contracandidate şi n-am să descopăr America invitându-vă să constatați cam cât de devastatoare sunt jocurile de interese din fotbal!

Încă o dată, nici Bihorul n-a făcut degeaba cele trei achiziții despre care am amintit, nici Corvinul nu l-a adus pe Victor Roşca de pomană, după cum nici Augustin nu stă la Câmpulung de florile mărului. În atari condiții, Poli trebuie să-şi reformuleze obiectivul. Ca să nu fiu greşit înțeles, nu locul doi trebuie să-i intereseze pe conducătorii timişoreni, ci primul loc. Pe lângă faptul că e nesigur, locul doi ar însemna un meci de baraj cu ROCAR-ul, mai periculos anul acesta decât Pădureanu şi Ştefan la un loc. Care poate să demonstreze cu brio cam ce-nseamnă măsurile de siguranță despre care tocmai aminteam anterior!

În acest scop, cred că se impune creşterea febrei manageriale la nivelul conducerii. Pentru că miniperioada de transferări se apropie, ea trebuind folosită ca un veritabil proces reparator. Dar pentru că nu am pretenția ingerinței în treburile lui Roti, prefer să mă opresc aici, în speranța că şi Poli poate fi capabilă să-şi ia măsuri în folosul atingerii obietivului la care ne gândim cu toții. Mai ales că de-acum îşi cunoaşte bine toți potențialii adversari.

În focul preliminariilor C.E. 2000...

Urmaşii lui Napoleon cuceresc, din nou, Moscova

Sâmbătă a fost o noapte iberică de vis pentru "tricolorii" lui Victor Pițurcă. Pe "Das Antas" din Porto, cu primul succes al naționalei României pe tărâm lusitan, la a treia încercare oficială, noul selecționer a luat primul scalp de preț din cariera sa managerială. L-au ajutat, în primul rând, prestația bună a "11-lui" **Stelea - Petrescu (Contra), Ciobotariu, Popescu, Filipescu - Petre, Cătălin Munteanu (Lupescu), Gâlcă, Roşu, Dorinel Munteanu - Moldovan (Mihalcea)**, apoi golul bănățeanului "german" Munteanu, din lovitură liberă, fix la finele celor 90 de minute, şi penalty-ul parat în prima parte de Stelea, în fața lui "Paulinho" Santos.Şi cu oarece şansă, şi în 10 oameni, Roşu văzând... "roşu" în repriza secundă, România pare a avea din nou nişte preliminarii de vis. Mircea Sandu se gândeşte deja probabil la hotelurile care vor găzdui lotul la Europenele de peste 2 ani din Belgia şi Olanda.

Tot în grupa a 7-a, sâmbătă a fost Liechtenstein - Slovacia 0-4 şi Azerbaidjan - Ungaria 0-4, aşa încât înaintea meciurilor de mâine, Ungaria - România, Slovacia - Portugalia şi Liechtenstein - Azerbaidjan, clasamentul se prezintă astfel:

1. ROMANIA	2	2	0	0	8-0	6 p
2. Slovacia	2	2	0	0	7-0	6 p
3. Ungaria	2	1	0	1	5-3	3 p
4. Portugalia	2	1	0	1	3-2	3 p
5. Azerbaidjan	2	0	0	2	0-7	0 p
6. Liechtenstein	2	0	0	2	0-11	0 p

În rest, meciul zilei s-a jucat pe "Lujniki" din Moscova, unde Rusia lui Başoveț s-a recunoscut învinsă de campioana mondială Franța, care a triumfat cu 3-2, prin golul devisiv al parmegianului Boghossian, permițându-şi în final să rateze şi un penalty, prin Blanc. " Cocoşul galic" rămâne totuşi "mare" chiar şi cu draw-ul inițial din Islanda. În această grupă a 4-a, în care s-au mai disputat Andorra - Ucraina 0-2 (doar) şi Armenia - Islanda 0-0, conduc Rebrov & Co., cu 6 puncte -maxim. Miercuri aici se joacă Franța - Andorra, Islanda - Rusia şi Ucraina - Armenia.

"Bomba" a explodat la Bursa, unde Hakan Sukur a marcat un unic gol pe care Oliver Kahn îl va avea pe conştiință, iar duo-ul aflat la debut la cârma "panzerelor" Erich Ribbeck - Uli Stielike, nu-l va uita cu siguranță: Turcia - Germania 1-0, adică primul succes otoman şi tocmai în dauna campioanei europene en-titre, după 47 de ani. Expatriații turci din Germania au bulversat traficul şi în districtul berlinez Kreuzberg, dar şi la Stuttgart, unde, potrivit poliției, au cauzat 10 accidente rutiere. Cea mai mare comunitate străină din Deutschland, numărând 8 milioane de oameni, a jubilat din plin. Tot în grupa a 3-a, Rowland a adus victoria Irlandei de Nord în dauna Finlandei, scor 1-0. "Patronează" trupa lui Mustafa Denizli, cu 6 puncte, golaveraj 4-0, mâine urmând Moldova - Germania şi Turcia - Finlanda.

Lennart Johansson, preşedintele suedez al UEFA, a vizitat duminică Sarajevo, sugerând federației bosniece utilizarea unei reprezentative cu jucători nu exclusiv de origine musulmană, cum a fost cazul sâmbătă, când gazdele s-au înclinat cu 1-3 în fața cehilor, ci şi cu fotbalişti din comunitățile sârbă şi croată. Tot în grupa a 8-a a fost Lituania - Insulelele Feroe 0-0 şi Scoția - Estonia 3-2, extrem de greu, "cimpoierii" întorcând de la 1-2.

Alessandro del Piero i-a oferit cu o "dublă" al doilea sec 2-0 lui Zoff, "uns" în această vară la cârma "squadrei azzurra", în fața Elveției. Pentru Ciriaco Sforza n-a mai fost repetarea seriei de vis de pe "Friuli" din Udinese, de acum câțiva ani, când, acolo, reuşea singurul său gol în Serie A, în tricoul lui Inter, într-un succes cu 1-0. La Copenhaga, în aceeaşi grupă întâi, capul tinerei rezerve Craig Bellamy, în minutul 87, a adus, Țării Galilor un nesperat succes extern cu 2-1, după ce danezii deschiseseră scorul în minutul 58! Italia s-a instalat deja la şefie (6 p; 4-0), iar miercuri se joacă Țara Galilor - Belarus şi Elveția - Danemarca.

Bucuria otomanilor este justificată. Turcia a învins Germania după aproape o jumătate de secol!

Puiu Iordănescu a avut un week-end fără meci, partida Albania - Grecia fiind amânată datorită "butoiului de pulbere" Kosovo, dar în grupa 2 s-au înfruntat totuşi Slovenia cu Norvegia (scor 1-2) şi Letonia - Georgia 1-0, balticii fiind lideri, cu 6 puncte. Grecia îşi intră, în schimb, în rol mâine, acasă cu Georgia, în rest propunându-ni-se meciurile Norvegia - Albania şi Slovenia - Letonia.

Fără Le Saux de la început, respectiv Adams (accidentat) şi Beckham şi Ince, suspendați, ultimul având o pauză până în... mai '99, Anglia a "izbutit" cel mai slab joc pe Wembley din era de 26 de meciuri a lui Glenn Hoddle, al cărui post cei de la "Sunday Telegraph" l-au luat la țintă: "**Acesta nu este cu siguranță momentul prielnic ca Hoddle să-şi negocieze la federație mărirea salariului. Mai degrabă ar fi timpul să se întrebe dacă ar mai trebui să fie la timonă**." A fost Anglia - Bulgaria 0-0, într-un alt meci lidera cu 6 puncte, Polonia, trecând cu 3-0 de Luxemburg, unde, mâine, va reintra pentru Anglia, în premieră după eliminarea cu Argentina, starul Beckham. Tot miercuri, Bulgaria - Suedia.

În grupa 6, Cipru - Austria 0-3 şi San Marino - Israel 0-5, învingătoarele fiind lidere, cu câte 4 puncte şi un singur gol primit. Urmează Israel - Spania, într-un meci de gradul zero pentru trupa lui Camacho, şi San Marino - Austria.

În grupa a 7-a, "schilodită" pe motive politice de amânarea pe 18 noiembrie a disputei Iugoslavia - Irlanda, s-a jucat doar Malta - Croația 1-4. Mâine, Croația - Macedonia şi Irlanda - Malta.

● Pentru turneul final EURO 2000 din Belgia şi Olanda se vor califica primele clasate în fiecare din cele 9 grupe, plus echipa clasată pe locul doi cu cel mai bun palmares realizat într-un clasament al primelor 4 clasate în fiecare grupă. Celelalte 8 ocupante ale pozițiilor secunde în grupe se vor lupta pentru bilete, disputând meciuri de baraj tur-retur. gazdele din Benelux sunt calificate din oficiu. Faceți calculul şi vă vor rezulta 16 finaliste. Şi apropo de "portocala mecanică", Stam şi Van Vossen i-au oferit un start perfect la cârma Olandei noului selecționer Frank Rijkaard, cu un 2-0 în amicalul de sâmbătă de la Eindhoven, în dauna Perului.

Mâine seară, la Budapesta, românii trag SPERANȚE

LA PRIMA VICTORIE CONTRA UNGARIEI

Dacă pentru naționala României există un adversar care de-a lungul anilor i-a pus probleme, acesta este echipa Ungariei. În cele 16 meciuri directe de până acum, victoria a revenit de 11 ori adversarilor echipei României, celelalte 5 întâlniri încheindu-se la egalitate. De remarcat (vezi tabelul) că majoritatea ultimelor meciuri directe au avut caracter oficial, disputându-se în cadrul unor competiții internaționale. Dacă facem abstracție de jocul de la Bogota, precedentul meci amical datează din 1958.

Cele două reprezentative s-au întâlnit în aproximativ 3 perioade de timp. Prima ar fi situată înaintea celui de-al doilea Război Mondial, ani în care, să nu uităm, Ungaria dispunea de câteva cluburi care câştigaseră Cupa Europei Centrale, iar naționala disputase finala Campionatului Mondial din 1938, din Franța, fiind învinsă de Italia cu 2-4. Aşa că scorurile înregistrate atunci sunt chiar mai mult decât onorabile.

"Zona" a doua ar putea fi cuprinsă între 1945 - 1958 şi se suprapune cu timpul în care Ungaria a avut o generație deosebită, cea care va pierde dramatic finala Campionatului Mondial din 1954, la Berna (Elveția) în fața RF Germania. Era timpul lui Puskas, Kocsis, Hidekuti, Bozsik, Grosics, Lorant, aşa că cele 7 jocuri de atunci au fost pierdute pe linie de tricolori, chiar dacă din rândurile acestora făceau parte nume importante din istoria fotbalului românesc, cum ar fi Ozon, Petschovszky, Voinescu, Farmati sau Zavoda.

În anii '70 se poate spune că România a disputat pentru prima dată meciuri de la egal la egal cu formația țării vecine, lipsind foarte puțin ca echipa antrenată de Angelo Niculescu să se califice în semifinalele Campionatului European din anul 1972, tocmai în dauna Ungariei.

După 1982, anul participării la Campionatul Mondial din Spania, a început declinul fotbalului maghiar, chiar dacă acesta a mai fost prezent şi în 1986 în Mexic. Interesant este că mâine seară, pe Nepstadion, de la ora 21.15, cele două echipe se vor întâlni după 17 ani, perioadă în care naționalele antrenate acum de Birtalan Bicskei şi Victor Pițurcă au avut traiectorii diferite. Prima a ajuns foarte jos în ierarhia mondială, în timp ce echipa României a reuşit cele mai bune performanțe din istoria participării la competițiile internaționale.Jocul de mâine seară reprezintă, fără îndoială, un nou moment de referință în istoria întâlnirilor dintre cele două formații, pentru că niciodată n-a trecut atâta timp între două meciuri, timp în care, aşa cum am arătat, s-au întâmplat multe în fotbalul internațional...

Bucureşti 1972: Asistat de Dembrovschi, şi Dinu (ambii în plan secund, în tricouri de culoare deschisă), Domide şutează la poarta lui Geczi într-un meci în care România a fost cel mai aproape de victorie în jocurile contra Ungariei.

PALMARESUL ÎNTÂLNIRILOR DIRECTE UNGARIA - ROMÂNIA

4.10.1936	Bucureşti:	România - Ungaria 1-2
20.10.1939	Bucureşti:	România - Ungaria 1-1
19.5.1940	Budapesta:	Ungaria - România 2-0
30.9.1945	Budapesta:	Ungaria - România 7-2
12.10.1947	Bucureşti:	România - Ungaria 0-3
6.6.1948	Budapesta:	Ungaria - România 9-0
24.10.1948	Bucureşti:	România - Ungaria 1-5
15.7.1952	Turku (Finl.):	Ungaria - România 2-1 (J.O.)
19.9.1954	Budapesta:	Ungaria - România 5-1
26.10.1958	Bucureşti:	România - Ungaria 1-2
29.4.1972	Budapesta:	Ungaria - România 1-1 (sferturi C.E.)
14.5.1972	Bucureşti:	România - Ungaria 2-2 (sferturi C.E.)
17.5.1972	Beograd:	Ungaria - România 2-1 (sferturi C.E.)
11.1.1980	Bogota (Col.):	România - Ungaria 2-2
13.5.1981	Budapesta:	Ungaria - România 1-0 (prel. C.M.)
22.9.1981	Bucureşti:	România - Ungaria 0-0 (prel. C.M.)

CÂT MAI TREBUIE SĂ ÎNDURE SUPORTERII REȘIȚENI... păcăleala SDROBIȘ?

FOTBAL vest
Anul 8 ● Nr. 342 ● 20-26 Oct. 1998 ● 2000 lei (inclusiv TVA)
Se difuzează în ARAD, BIHOR, CARAȘ, HUNEDOARA, TIMIȘ

■ MAGNET ■ MAGNET ■ MAGNET ■ MAGNET ■

"NEBUNU": «Niciodată nu mi-aș dori să mă numesc... Sdrobiș»

Poli nu-și mai poate permite jumătăți de măsură

ATAC LA COSMA

Pentru Poli, sâmbătă, la Petroşani, e un "a fi sau a nu fi" în lupta pentru promovare... Săptămâna trecută , pe 15 octombrie , s-au împlinit patru ani de la ultimul succes alb-violet în fieful Jiului Petroşani, Sanyi Kovacs reuşind unicul gol cu care Politehnica învingea în runda a noua a sezonului '94-'95 în B2 . Doar o dată s-au mai deplasat de-atunci timişorenii în Valea Jiului, în septembrie '96, când, în teren cu Rotariu, Vlaicu şi Velcea din actuala garnitură, vizitatorii au cedat cu 3-2 în fața alb-negrilor.

ROTARIU

PAG 6

"Am început campionatul în etapa a 4-a"

Numai în... FOTBAL vest ... puteți citi:

- ● **LANDINI** stabilește conexiunea **UTA - INTER**
- ● **IMI VASCKO** vânat de **POLI și... CORVINUL**
- ● **GHIȚĂ CHIMIUC** învins după... **454 minute**

Cum s-a spulberat speranța timişorenilor de a o revedea pe viu pe Crvena Zvezda

FILMUL EVENIMENTELOR

Este un fapt ştiut că datorită evenimentelor din Kosovo, UEFA a amânat mai întâi jocul din preliminariile lui EURO 2000 dintre Iugoslavia şi Irlanda, iar apoi a interzis disputarea pe teritoriul Iugoslaviei a meciului din turul doi al Cupei UEFA dintre Steaua Roşie şi Olympique Lyon.

În aceste condiții clubul belgrădean a propus ca loc de disputare a partidei capitala Macedoniei,Skopje, ofertă declinată de UEFA. După ce a eşuat şi demersul echipei iugoslave de a juca turul la Lyon, directorul clubului, Dragan Dzajici, l-a contactat pe Florin Iacob, agentul timisorean de jucători licențiat FIFA, pentru a disputa meciul la Timişoara. Acest demers a găsit imediat ecou favorabil la autoritățile locale şi la clubul Poli, preşedintele Mehedințu trimițând imediat o oferta prin fax clubului belgrădean. Şi când Timişoara fotbalistică era deja convinsă că o va revedea pe Crvena Zvezda, totul s-a năruit. Cei de la Lyon, ştiind probabil de atmosfera de care formația iugoslavă ar beneficia la Timişoara, au acceptat să joace în România, dar la Bucureşti, şi au cerut expres ca meciul să se dispute pe stadionul Cotroceni , acolo unde au învins Rapidul, în Cupa Intertoto, în urmă cu peste un an! Şi UEFA a mers cu aroganța cunoscută pe mâna francezilor, Timişoara alegându-se doar cu scrisoarea de mulțumire a lui Dragan Dzajici, adresată clubului Poli.

FLORIN IACOB:

"Sigur că mă încearcă o mare părere de rău pentru că n-am putut vedea acest meci din turul doi al Cupei UEFA la Timişoara . Era un prilej pentru iubitorii fotbalului timişorean , sârbi şi români , de a susține cea mai reprezentativă echipă a Iugoslaviei, iubită la Timişoara la fel de mult ca şi la Beograd".

Vocea Porumbelului Proletar

(proletari din toată Reșița... treziți-vă!)

5 puncte din 7 meciuri! -7 la "adevăr"! Golaveraj 6-14! Nici un gol marcat în deplasare!! Ați ghicit! Este bilanțul lui Ioan Sdrobiş de la revenirea sa la Reşița! Dar nu acest bilanț este pentru mine foarte frapant. Frapant mi se pare că nimeni de la Reşița nu ia nici o măsură! Pentru un asemenea bilanț , în orice fotbal normal, ar fi demis şi un Capello, sau un Lippi! Vorbesc prostii. Ar fi demişi înainte de a ajunge la un asemenea bilanț! Iar vorbesc prostii!! Şi-ar da ei demisia, până să aştepte să fie demişi! La Reşița ...nimic! Iarba nu le place, da' gura le tace! Mucles! Blocaj total! Sdrobiş, nu-i blocat. El le dă pe-ale lui: **"A fost o greşeala individuală... Am preluat echipa din mers... Câțiva jucători sunt dubioşi... Eu, când am fost la Galați... Eu când am fost la Brăila, la Cluj şi pe unde-am mai fost..."** Bla, bla, bla! A fost şi la Baia Mare şi a lăsat în urmă o echipă de... viitor! De un strălucit viitor în liga a treia? Atitudinea lui Sdrobiş mi se pare previzibilă. Ceilalți sunt blocați. Normal că Iancu Muhu e blocat , din moment ce el l-a adus pe Sdrobiş! Ce să mai zică Muhu când l-am prins cu (era să zic rața-n gură) Sdrobiş la Timişoara , cu două săptămâni înainte de uzurpare , şi făcea pe mironosița? E greu să dai acum înapoi! Însă eu zic că a fi bărbat înseamnă să-ți recunoşti propriile greşeli! Sau or fi alte interese, că e greu să le spui compromisuri! Marius Popescu e blocat şi el! E blocat de cătuşe! Cătuşele sindicaliste! Şi cred că am greşit când am pomenit acum vreo două săptămâni de "dictatura proletariatului"! Este, de fapt, o dictatură în numele proletariatului! Cineva întotdeauna comandă în numele proletariatului! Chiar aşa! S-a mai întâmplat! Parcă , parcă , dacă şi-ar lăsa cioc şi mustață , cineva de la Reşița ar aduce cu Lenin! Şi după Lenin a apărut Tătuca! La Reşița a apărut Părintele! Părintele cui? Că al Reşiței nu-i!

ION GOLUMBU

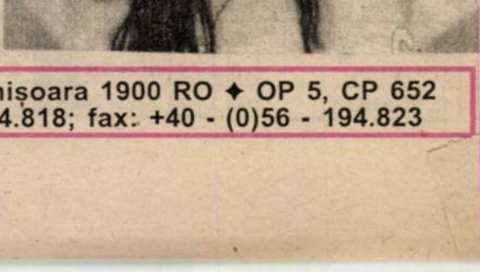

radio Vest
88,7 MHz
STEREO
B-dul Mihai Viteazu 1 bis, Timișoara 1900 RO ✦ OP 5, CP 652
Tel. +40 - (0)56 - 194.816; 194.818; fax: +40 - (0)56 - 194.823

Roentgen Divizia A

DE CE S-AU MAI JUCAT PARTIDELE DE LA BISTRIȚA ŞI PIATRA NEAMȚ ?

După această a 10-a etapă a Diviziei A, un lucru e cert: surprizele n-au făcut casă bună cu cele 9 partide. Dacă la Piatra Neamț şi Bistrița era clar că se vor juca două meciuri de "operetă", nimeni nu-şi făcea iluzii că în celelalte jocuri rezultatele ar putea fi altele decât cele normale (chiar la Satu Mare, istoria întâlnirilor directe nu dădea Craiova ca favorită). Tot în domeniul normalului ar putea intra şi egalul reuşit de băcăoani la Ploieşti, trupa lui Sechelariu rămânând neînvinsă şi după 10 meciuri, galben-albaştrii antrenați de Halagian deținând un record al acestui campionat: până la golul primit sâmbătă de la Grama, portarul Bogdan a menținut plasa porții sale intactă timp de 391 de minute, din etapa a 6-a, când FCM a făcut 1-1 cu Rapid, la Bacău.

Dacă George Copos nu s-a sinchisit să se deplaseze la Bistrița, pentru că știa rezultatul... de câtiva ani, Tică Dănilescu, vicele Stelei (în foto), a fost personal la Piatra Neamț, pentru a se convinge că vorba trebuie să rămână vorbă.

FC NAȚIONAL - "U" CLUJ 3-1: Pigulea (19, 74), M. Savu (23) - Predatu (90 - penalty). Joc fără istoric, în care **"nu s-a pus nici un moment problema învingătorului"** (Florin Marin, antrenorul victorioşilor), tehnicianul bancarilor fiind mulțumit că elevii săi **"au luat meciul foarte serios"**. Înaintea întâlnirii s-a păstrat un moment de reculegere în memoria lui Laurențiu Bozeşan şi Sandu Gabriel, dispăruți recent. Până acum, Național n-a pierdut nici un punct pe teren propriu, iar clujenii au înscris primul lor gol în deplasare. De altfel, alb-negrii nu au câştigat nici un meci pe terenul adversarilor lor de sâmbătă, ultimul egal (1-1) fiind consemnat în 1994. Interesant este că "Şepcile roşii" au făcut deplasarea la Bucureşti eşalonat, 12 jucători plecând vineri seara, la ora 19, cu avionul, restul echipei fiind atunci deja pe drum, cu autocarul!

FORESTA FĂLTICENI - FC ARGEŞ 2-2: Gheorghe (38), Beldiman (72) - Barbu (27, 77). Debut nefericit pentru noul antrenor al gazdelor, Marian Bucurescu: **"Parcă suntem blestemați. Regretabil este că noi le-am creat ocaziile piteştenilor prin indecizia portarului şi, deşi am avut victoria în mână la 2-1, nu a existat liniştea firească a unei echipe mature. Pentru noi cele două puncte pierdute au o valoare extraordinară, având în vedere ce meciuri ne aşteaptă acasă"** în timp ce Nicolae Dobrin a fost de părere că **"în condițiile în care jucam cu echipa completă, puteam să câştigăm"**. Golgeterul argeşenilor, Jean Barbu, a înscris a treia sa dublă în acest campionat, după cele reuşite în etapele a 5-a şi a 7-a, Acum, când este şi sub contract cu firma lui Ion Becali, chiar că nu mai înțelegem de ce Pițurcă nu-i dă nici măcar o şansă cât de mică la echipa națională!

OLIMPIA - UNIV. CRAIOVA 1-1: Cornaci (13) - Săndoi (74). Curios, dar punctul marcat de Săndoi a fost primul înscris de olteni la Satu Mare în cele 6 apariții pe Someş. De altfel, până duminică, gazdele reuşiseră 4 victorii şi o remiză în fața alb-albaştrilor din cetatea Banilor, cele două echipe revăzându-se față în față după 18 ani în prima divizie. Sătmărenii s-au aflat o săptămână în cantonament în Ungaria înaintea acestui joc.

FARUL - ASTRA PLOIEŞTI 1-0: Brătianu (40). Ploieştenii au reclamat o fază din ultimele secvențe ale jocului, când au înscris în urma unui corner de pe partea dreaptă, însă centralul Simion a anulat punctul motivând fault la portar. Să ne reamintim că în etapa a 4-a, pe acelaşi stadion, Farul câştiga cu 3-2 în fața Forestei, tot într-un final dramatic, cu golul victoriei în minutul 90, meci după care arbitrul bucureştean Marinescu a luat o pauză forțată. Este primul gol al lui Brătianu pentru noua sa echipă, pentru care a jucat al 5-lea meci. Palmaresul său în prima ligă cuprinde 215 meciuri şi 29 goluri. Este a 3-a deplasare consecutivă în care trupa lui Gabriel Stan nu marchează.

GLORIA BISTRIȚA - RAPID 2-4: Ganea (7, 34) - Iencsi (10), Bundea (32), Niculescu (60), Măldărăşanu (87). Dacă ați mizat pe Gloria, înseamnă că n-ați ştiut că Rapidul a câştigat 5 din ultimele 6 jocuri la Bistrița. Alături de Dinamo, Rapidul a reuşit să marcheze în fiecare dintre cele 10 etape disputate. Rapidul s-a deplasat la Bistrița în stil de mare echipă: charter pe ruta Bucureşti - Cluj, care a plecat vineri la ora 15.30, de la Cluj echipa fiind preluată de autocarul clubului, cu care s-a continuat drumul până în oraşul lui Jean Pădureanu, fostul preşedinte al... Rapidului! Din păcate pentru giuleşteni, autocarul lor n-a putut face deplasarea şi la... Oslo.

CEAHLĂUL - STEAUA 0-3: Dănciulescu (13, 43, 89). Iată că echipa lui Ştefan are ultimele 3 meciuri acasă pierdute, nereuşind să marcheze în ultimele două, cu Rapid şi Steaua, în timp ce steliştii sunt la al 5-lea joc în care n-au încasat gol. Cea mai categorică victorie externă în ultimul an a fost realizată de Ionel Dănciulescu, jucător care a avut o evoluție interesantă în acest început de campionat: în etapa a 2-a a marcat o dată, în runda a 4-a şi-a înscris numele pe lista marcatorilor de două ori, pentru ca sâmbătă la Piatra Neamț să reuşească al 4-lea hat-trick al campinatului. Dacă rapidiştii au plecat la Cluj cu charter, campionii en-titre s-au urcat în cursa TAROM de Bacău, de unde au fost preluați de un autocar al cărui număr de înmatriculare începe cu A...

DINAMO - FC ONEŞTI 3-1: Gane (4, 33), Fl. Petre (25) - Jercălău (74). În Şoseaua Ştefan cel Mare, gazdele înscriseseră înaintea acestui meci 18 goluri, fără a primi vreunul. Cel care a spart poarta lui Fouhami a fost Vasile Jercălău, care a debutat în prima ligă la... Dinamo, tocmai în cel de-al 199-lea său meci în prima ligă. "Cartonații", Vlădoiu, Contra, Hâldan şi Tâlvan au văzut meciul din tribună, participând la momentul de reculegere ținut pentru cel care a fost internaționalul dinamovist Sandu Gabriel. **"FC Oneşti este o echipă bună, însă jocul nostru, foarte bine sincronizat, nu a dat ocazia adversarului să-şi desfăşoare acțiunile obişnuite. Puteam să înscriem mai multe goluri, însă am observat că unii dintre jucătorii mei sunt obosiți în urma meciurilor pe care le-au susținut la echipele naționale"**, a spus Cornel Dinu, în timp ce coach-ul oneştenilor, Toader Şteț, a fost de părere că **"a fost foarte greu să opunem rezistență. Am fi putut marca mai multe goluri în repriza a doua. Felicit echipa Dinamo pentru jocul realizat şi îi doresc succes pentru următoarele meciuri"**. Ca la «Daciadă», toată lumea e mulțumită!

PETROLUL - FCM BACĂU 1-1: Grama (48 - penalty) - Condurache (83). Iată că şi la Bacău, tacticile defensive în care Halagian este specialist, au dat roade timp de 10 etape, în care trupa lui Sechelariu n-a cunoscut înfrângerea. Poate că un secret ar fi şi cantonamentul moldovenilor, început încă de miercuri, perioadă destul de lungă de conviețuire comună înaintea unei partide banale. Şi în ultima confruntare directă la Ploieşti a fost tot remiză (2-2, în august 1997).

M.B.

A venit, a venit TOAMNA !...

... şi, odată cu ea, oferta specială dialog

De perioada 14 septembrie - 24 octombrie 1998

dialog = conectare gratuită pentru toate tipurile de abonament

dialog = minute gratuite în plus, pentru primele două luni de abonament, după cum urmează:

- DIALOG 600 ....60 minute
- DIALOG 300 ....60 minute
- DIALOG 150 ....60 minute
- DIALOG 50 ....30 minute
- DIALOG Practic ....15 minute
- DIALOG WeekEnd ....5 minute

dialog = minute gratuite acordate şi pentru perioada cuprinsă între data activării abonamentului şi data primei facturări

■ MAGNET ■

Dealer autorizat dialog GSM

Timişoara, Str. V. V. Delamarina nr. 1
Telefon-Fax 056.190.595

ETAPA VIITOARE Div. A

Et.11 (24/25 octombrie): Univ. Craiova – Astra; CSM Reșița – Gloria B–ța; FC Argeș – FC Național; FC Onești – Foresta; FCM Bacău – Ceahlăul; Petrolul – Farul; Rapid – Dinamo; Steaua – Oțelul; "U" Cluj – Olimpia Satu Mare.

CLASAMENT

Echipa	TOTAL						penalty				ACASA					AFARA					A-de-văr	Galb	Roşii	Media spect	Număr de jucători care au marcat
							în fav.		împotrivă																
							Total	Marc	Total	Marc															
1 RAPID	10	9	1	0	27-5	28	3	2	2	2	5	5	0	0	17-1	5	4	1	0	10-4	+13	28	2	9399	11
2 DINAMO	10	8	1	1	34-8	25	5	5	1	0	5	5	0	0	21-1	5	3	1	1	13-7	+10	24	3	8599	10
3 OȚELUL	10	7	1	2	21-9	22	3	3	3	2	5	4	1	0	16-3	5	3	0	2	5-6	+7	18	5	7200	11
4 NAȚIONAL	10	7	0	3	23-16	21	2	1	2	1	5	5	0	0	17-5	5	2	0	3	6-11	+6	26	3	1499	10
5 STEAUA	10	5	3	2	20-11	18	1	1	0	0	5	4	1	0	13-3	5	1	2	2	7-8	+3	27	0	3998	9
6 FCM BACĂU	10	4	6	0	13-8	18	2	2	2	1	5	3	2	0	7-3	5	1	4	0	6-5	+3	27	0	7398	8
7 FC ARGEȘ	10	5	2	3	17-15	17	3	1	3	3	5	4	0	1	10-6	5	1	2	2	7-9	+2	31	1	5498	7
8 PETROLUL	10	4	2	4	13-14	14	2	1	2	1	5	4	1	0	9-2	5	0	1	4	4-12	-1	22	3	4400	10
9 ASTRA	10	3	3	4	10-10	12	0	0	0	0	5	3	2	0	8-3	5	0	1	4	2-7	-3	24	1	4798	6
10 GLORIA B-ȚA	10	3	3	4	18-20	12	1	1	2	2	5	3	1	1	14-7	5	0	2	3	4-13	-3	25	2	3400	6
11 CRAIOVA	10	2	4	4	11-14	10	0	0	3	3	5	1	2	2	6-7	5	1	2	2	5-7	-5	26	5	8400	6
12 FARUL	10	3	1	6	12-17	10	3	2	2	2	5	3	0	2	8-7	5	0	1	4	4-10	-5	32	1	3199	9
13 FC ONESTI	10	2	3	5	15-23	9	2	1	2	2	5	2	3	0	13-6	5	0	0	5	2-17	-6	19	1	7400	7
14 CEAHLĂUL	10	2	2	6	12-18	8	3	3	1	0	5	2	0	3	7-8	5	0	2	3	5-10	-7	37	0	7599	8
15 OLIMPIA S.M.	10	2	1	7	10-22	7	0	0	3	2	5	2	1	2	7-7	5	0	0	5	3-15	-8	25	3	10600	5
16 CSM REȘIȚA	10	1	4	5	6-19	7	1	1	2	2	5	1	3	1	6-6	5	0	1	4	0-13	-8	23	2	8298	3
17 U CLUJ	10	1	3	6	6-28	6	2	1	3	2	5	1	3	1	5-5	5	0	0	5	1-23	-9	23	3	1498	4
18 FORESTA	10	1	2	7	13-24	5	2	2	2	2	5	1	1	3	8-9	5	0	1	4	5-15	-10	33	1	6999	7

Clasamentul golgeterilor

10 goluri: Ganea (Bistrița) - 1 penalty

8 goluri: Barbu (Argeş) - 2 penalty

7 goluri: Mihalcea (Dinamo)

6 goluri: Vlădoiu (Dinamo)
Şumudică (Rapid)
M. Savu (Național)
Dănciulescu (Steaua)

5 goluri: F. Bătrânu (Dinamo) - 4 penalty

4 goluri: Baicu (Foresta)
Iftodi (Dinamo)
Luțu (Craiova)
Pancu (Rapid)
Pețcu (Bacău) - 2 penalty
Fl. Petre (Dinamo)
Al. Gheorghe (Foresta)
Chiratcu (Olimpia)

FOTBAL vest
editat de
■ MAGNET ■
General manager
RICHARD ANDRESS

Str.Paris nr 2A Timişoara
Tel. 056 / 190.656
Fax 056 / 190.128
C.P. 490 O.P. 3 Timişoara

Ne puteti citi si pe INTERNET:
www.timisoara.com/soccer/fotbalvest
E-MAIL: Fotbalvest@csoft.dnttm.ro

Director onorific | MARCEL TOLCEA
Director | DUKI POPOVICI
Redactor şef | SANDU USUSAN
Dir. economic | MOLNAR LASZLO

Colectivul redacțional:
MARIUS BREAZU, MIHAI COMŞULEA, PETRU FUCHS, CORNEL BOCIORT, CĂLIN VEGHEŞ, ALIN RADOVAN, STELIAN ROTARIU, ATTILA SCHNEIDER, HORAŢIU OLARIU

Editorialist | MIKI JUNEA
Ideolog | RADU SUCIU

Redactori colaboratori:
ŞTEFAN MARTON, CIPRIAN TRANCĂ, GHIȚĂ OCHIŞOR, BRANKO VUIN, OVIDIU OLARIU, VIOREL NICULA, RENATO PITTINI, MARIUS PANAITE, ALEXANDRU IZVERNARI, LUCIAN MANOLE, TEODOR TUNDUC, COSMIN RUS

Reporter special | NELU SERE

Tehnoredactare: CULTURAL srl
Tel. 056 - 12.43.61.
E-mail: office@csoft.dnttm.ro

Tipar: WEST TIPO INTERNATIONAL
Timişoara, tel. 123.907

Al 7-lea meci fără gol marcat în contul cărășenilor

OȚELUL 4 0 CSM REȘIȚA

Stadion: "Oțelul"
16,10.'98 ora **15.00**
Spectatori: 6.000
Timp: frumos
Teren: foarte bun
Arbitri: A. Huzu (Sibiu) - A. Iordăchescu (București), Șt. Poenaru (Botoșani)
Observator: Constantin Ștefan (București)

Șuturi la poartă: 25
Șuturi pe poartă: 12
Cornere 12
Ofsaiduri 7

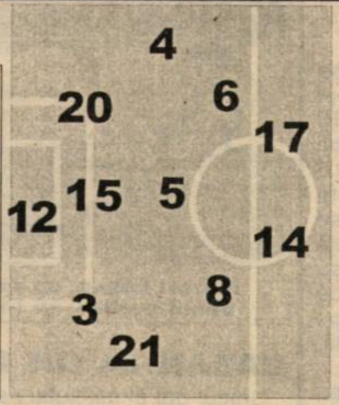

Înlocuiri:
85' Pelin cu Ghionea (24);
85' Arhire cu Buteseacă (19);
88' Tofan cu Alexa (18) .

Marcatori:
I.GIGI (24), SPIREA (58, 76), BALINT (84)

Cart. galbene: ---

Cart. roșii: ---

7	Arcanu	12	1	Boșca	5
7	Pelin	3	3	Ciocoi	5
7.5	Tofan	4	4	M.Bătrânu	5
7	(cpt) V. Ștefan	5	5	Jilavu	5
8	Șpirea	6	6	Ibric	6
7	Maleș	8	9	Szijj	5
6.5	Guriță	14	10	Doană (cpt)	5
7	Nemțanu	15	13	L.Dobre	6
7.5	Arhire	17	14	Căprariu	5
7,5	I.Gigi	20	15	Dincă	5
7	Balint	21	18	Cl.Balaci	5

pe bancă
Bordeianu (1)
Haraga (16)

pe bancă
(22) Agachi
(19) Pițurnea

Înlocuiri:
46' Dincă cu Ciucur (24) **5**;
46' Balaci cu Brehui (20) **6**;
48' Jilavu cu Frunză (8)5.

Marcatori: ---

Cart. galbene: ---

Cart. roșii: ---

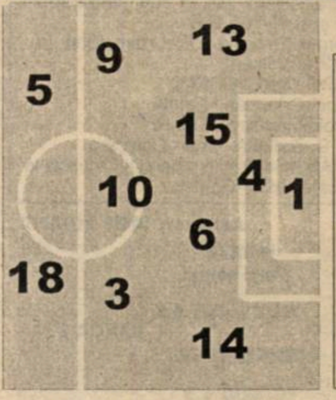

Șuturi la poartă: 10
Șuturi pe poartă: 4
Cornere 2
Ofsaiduri 2

"Au scăpat ieftin"...

...era opinia tribunei la finalul jocului, în timp ce alb-negrii ieșeau de pe teren cu capetele plecate. Dar poate că expresia cea mai potrivită referitoare la jocul reșițenilor a fost cea care se putea citi, la câteva minute după fluierul final, pe fața președintelui Marius Popescu: supărare și dezamăgire, combinate cu un început de deznădejde... A trecut și jumătatea turului, iar Reșița a rămas cu o singură victorie și 4 egaluri, părând a fi menținută cu greu pe linia de plutire mai mult de greșelile adversarilor aflate în cursa pentru evitarea retrogradării, decât de propriile eforturi.

Se vede de la mare, mare distanță că echipa nu joacă nimic. Pasele nu ies, despre combinații este prea mult să vorbim, iar suma greșelilor individuale ale jucătorilor a depășit orice limită rezonabilă. În plus, devine tot mai evident că Reșița nu are în acest moment o strategie de joc. În campionatul trecut, exista cel puțin pentru jocurile de afară, ideea apărării beton, întreruptă de contraatacuri. Reșița "ediție octombrie '98" arată ca o grămadă de jucători neașezați în teren, nesiguri și doborâți moral. O echipă cu geometrie variabilă dar ineficientă, prea desele fluctuații în "11"-le de start, justificate fragil prin căutarea unei formule de echipă sporind deruta celor trimiși în joc pentru a mai încasa o bătaie sau, eventual, pentru un egal chinuit.

Echipa care marca, în fiecare meci aproape, câte un gol pe terenurile adversarelor, a ajuns după 5 deplasări la o medie de 2,6 goluri primite pe meci și zero (!) goluri înscrise. Neaducând nimic din deplasare, dar pierzând continuu puncte acasă, Reșița a ajuns în situația de a se gândi mai degrabă la Divizia B, având parcă soarta Veneției, care se scufundă încet, dar sigur!

Încet dar sigur, Reșița se scufundă

CSM a sosit la Galați cu un mic gând ascuns cum că poate se va întâmpla ceva și va ieși o remiză. Un punctuleț mic în clasament, dar mare pentru moralul atât de încercat al unei echipe care nu se regăsește. Gazdele nu aliniau formula completă și, în plus, o parte a rezervelor își aveau statutul sub semnul întrebării. Oaspeții veneau după un stagiu montan la Slănic Moldova, unde resursele fizice au fost împrospătate, și au sperat că, alergând mai mult vor obține mai mult. În plus, arbitra Huzu, cel solicitat mai ales de echipele aflate în deplasare, diferența urmând a fi făcută exclusiv de modul de exprimare al echipelor în teren.

Meciul a devenit, odată cu trecerea timpului, o veritabilă corvoadă pentru componenții echipei oaspete. În timp ce gazdele păreau să joace folosind niște hărți invizibile și urmând trasee care aveau extreme clar delimitate, oaspeții au fost într-o permanentă căutare a locurilor pe care ar fi trebuit să le ocupe în teren. Gălățenii se găseau cu pase de 30 de metri, în timp ce reșițenilor nu le ieșeau pasele de 3 metri. Primii forțau careul bănățean din toate pozițiile, în timp ce ultimii respingeau mingile la limita disperării, șutând chiar și unii în alții... Chiar în aceste condiții, prima repriză s-a încheiat cu doar 1-0, cu oaspeții ajungând în două rânduri chiar aproape de buturile lui Arcanu.

Partea a doua a debutat cu schimbarea formulei de echipă a bănățenilor. Cea mai afectată linie a fost cea a apărării, Căprariu trecând de pe stânga pe dreapta, acolo unde iî este de fapt locul. Dobre a făcut marcaj alături de Ibric, pe stânga nouintratul Brehui. Szijj și Frunză urmau să fie susținuți de mijlocul ideal al echipei, cel puțin raportat la sezonul trecut: Ciucur-Doană-Ciocoi. De la 0-1 s-a ajuns, însă, la 0-4, în condițiile în care Oțelul și-a făcut jocul obișnuit presând constant buturile lui Boșca și folosind, oarecum surprinzător, vârfurile de atac nu pentru a înscrie, ci pentru a da pasele decisive mijlocașilor sau chiar fundașilor urcați la marginea careului bănățean.

CĂLIN VEGHEȘ

Păreri despărțite de 4 goluri

Cu aerul celui care și-a îndeplinit misiunea, antrenorul gălățean Vasile Simionaș a încercat să nu umfle victoria echipei sale: **"Mi-am făcut probleme pentru acest meci, pentru că am avut jucători de bază accidentați din liniile de față. Din fericire pentru noi, au marcat mijlocașii și fundașii. Chiar la acest scor consider că victoria este meritată și cred că și adversarii meritau să marcheze, fie doar pentru faptul că au și început jocul cu 3 vârfuri. Dacă în prima repriză nu și-au creat ocazii, în schimb în cea de-a doua ar fi putut marca. Mă bucură victoria și pentru că în continuare avem un program greu"**.

De obicei la 0-4 n-ar fi prea multe de spus. Din cuvintele lui Ioan Sdrobiș am reținut următoarele: **"A fost un meci destul de antrenant, între o echipă care practică un joc viguros, peste locul ocupat în clasament și o echipă aflată în căutarea cadenței. Cred că am fi meritat și noi să înscriem, iar o diferență de 2 goluri ar fi fost mai aproape de realitate. Galațiul a obținut o victorie meritată, iar noi am făcut greșeli mari la fiecare gol primit. După pauză, când am intrat la cabine cu 0-1, am riscat, am încercat să egalăm dar am primit și celelalte goluri. Dacă era 3-0 în minutul 60, cred că am fi asistat la un scor și mai mare"**.

Sdrobiș, "pâine albă" pentru ziariști

Întrebat despre absențele lui Năstasie, Rocco Sandu sau Gheorghe Popa, antrenorul reșițean a spus: **"Popa este un jucător de 35 de ani. Îl avem pe Agachi de la tineret, care trebuie să aibă și el o șansă (n.n. - ca și Combei, de altfel...) Rocco, după ce a avut astă-vară probleme cu plămânii simt că o duce greu (n.n - la Ploiești cum de a "supraviețuit"?). Poate să joace și Dobre, la 20 de ani. Nu sunt și alte probleme, așa cum a început să se speculeze în presă... Am dat o șansă unor tineri!"**

Chestionat de venerabilul Stelian Trandafirescu de ce nu l-a introdus în poartă în ultimele minute ale meciului și pe Agachi, Sdrobiș a răspuns, într-un fel pe măsura întrebării: **"Făcusem deja trei schimbări, nea Stelică!"**

Despre Căprariu: **"Capră nu-și mai revine. Nu știu ce se întâmplă cu băiatul ăsta. El a Maldini al nostru, poate să joace și pe dreapta și pe stânga. La necazul nostru, nu-i nici o problemă. Cum joacă pe stânga, joacă și pe dreapta. Adică prost!"**

Explicația jocului slab al echipei, mai ales în defensivă: **"În angrenajul echipei, s-au sedimentat niște vicii"**.

Derby-ul siderurgiștilor?

Dacă acest meci s-ar fi jucat înainte de 1990, unii reprezentanți ai presei l-ar fi catalogat drept "derby al siderurgiștilor", iar scorul final înregistrat explicat simplu, prin comparația dintre dimensiunile fizice ale combinatelor aflate în spatele celor două echipe, Sidex și CSR. Sau, dacă vreți, și prin comparația între dimensiunile fizice ale combatanților de pe teren, gălățenii părând a înfrunta o echipă "Under 18"...

Fotbal, bere și marketing

Producătorii berii Ciucaș au găsit un mod inedit dar și eficient de a-și promova marca: atât la meciul Dunărea Galați - F.C. Brașov, disputat în liga a doua de la ora 11, cât și la Oțelul - CSMR, câțiva copii au aruncat din tribună etichete de bere Ciucaș care, purtate de vânt, au acoperit rapid o bună parte a tribunelor. Eficiența acțiunii pare evidentă, întrucât există un grad ridicat de asociere între urmărirea unui meci și consumul de bere înainte și - mai ales - după joc. Rămâne de văzut dacă împrăștierea acestor etichete a fost gândită de producător sau, pur și simplu, etichetele au fost subtilizate sau au ajuns, din întâmplare, în mâinile celor care le-au aruncat.

Patru goluri din multitudinea ocaziilor

Scorul a fost deschis de Ion Gigi în minutul 24 cu un șut violent, expediat de la circa 26-27 de metri, aproape de vinclul stâng al porții lui Boșca, după ce apărarea reșițeană respinsese un atac al gazdelor.

Minutul 58 a adus golul de 2-0, la o fază în care Arhire l-a angajat în careu pe Nemțanu, Boșca l-a blocat pe acesta undeva la 7-8 metri în fața porții, mingea a ricoșat lateral la Spirea care, venit în viteză, a trimis pe jos, în poarta goală.

A treia "boabă" a fost semnată de același Spirea, care a făcut o cursă de 25 de metri pe partea stângă, a pătruns în careu și a șutat la firul ierbii, în colțul scurt, fără speranțe pentru Boșca (min. 76).

Conturile au fost încheiate de Balint după alte 8 minute, acesta preluând diagonala lui V. Ștefan, driblând scurt și trimițând în colțul lung, plasat, pe sub portarul oaspeților, ieșit în întâmpinare.

Situații calde

Nu era decât minutul 2 și Spirea a rămas singur în careu, dar șutul său a trecut pe lângă poartă. Vali Ștefan a marcat cu capul, golul fiind anulat just pentru ofsaid, dar după un minut avea să fie 1-0 pentru gălățeni. Tot căpitanul Oțelului a trimis puțin peste bară din 6 metri, lovitura liberă executată de Tofan în minutul 36, în timp ce după 3 minute Tofan a căutat, cu capul, colțul lung, dar un fundaș reșițean a respins din fața porții goale. Tocmai când spectatorii se întrebau dacă oaspeții contează și în atac, Doană a interceptat o minge și a șutat din careu, Arcanu acordând corner.

Repriza secundă a debutat cu șuturile lui Spirea și Maleș, respinse de Boșca, urmate de bara lui Tofan, acesta trimițând cu capul, de la numai 8 metri, în transversală după centrarea lui Arhire (min. 51). Atacurile oțelarilor au fost întrerupte de pasa de 50 de metri a lui Brehui, care a ajuns la Szijj, dar centrarea acestuia a fost trimisă cu capul de Frunză direct în brațele lui Arcanu. În fine, exceptând golurile "de oțel", finalul a aparținut, în planul ocaziilor, oaspeților, care ar fi putut înscrie în minutul 75, dacă Arcanu nu ar fi prins șutul de la 20 de metri al lui Szijj, sau în minutul 86, când Ciucur a trimis puțin peste bară din lovitura liberă de la 25 de metri.

Sănătate pentru Voinescu și Benczik!

Sâmbătă noaptea, in jurul orei 3,30, în apropierea comunei Ciochiuța (Mehedinți), Lucian Voinescu, vicepreședintele CSMR și Robby Benczik, organizator de competiții la gruparea reșițeana, au fost implicați într-un accident rutier. Automobilul Cielo cu numărul CS 98 CSM, condus de Voinescu, a încercat să evite coliziunea cu un câine. Șoferul a virat brusc, mașina lovindu-se de un pom și apoi de un stâlp. Lucian Voinescu a suferit contuzii nu foarte grave, în schimb Robby Benczik se află la reanimarea Spitalului Județean Caraș Severin, având fractură cocso-femurală.

Cei doi se întorceau de la Galați, unde au urmărit meciul Oțelul - CSMR și nu s-au oprit la București, la Complexul Tei, unde este cazată echipa reșițeană, în vederea meciului de cupă de mâine, contra Rocarului.

Să ne amintim că la 13 septembrie 1987, revenind de la Arad, unde a susținut un joc în Divizia B, contra UTA-ei, pierdut tot cu 0-4, autocarul echipei reșițene a fost implicat într-un accident pe raza comunei Jebel, eveniment soldat cu morți. Lucian Voinescu s-a aflat și în acel vehicul. Ambilor oameni de fotbal din Valea Domanului le dorim însănătoșire grabnică!

Huzu, către final

Pregătindu-se de retragere, Aron Huzu și-a propus să ofere privitorilor un arbitraj impecabil. El a și reușit acest lucru, ținând jocul sub control, fără să fie nevoie să recurgă la cartonașe. Este adevărat că nici nu a fost nevoie, cei 22 de jucători evoluând foarte sportiv. Excepția ar fi putut fi intervenția tare a lui Balint la Jilavu, ocazie cu care reșițeanul s-a ales cu o accidentare destul de serioasă. Un singur reproș i s-ar putea aduce centralului sibian: stilul său artistic, modul aproape teatral în care el a simțit nevoia să justifice decizia adoptată, folosind gesturi mult prea largi și inutile pentru a explica (de ce? cui?) deciziile sale...

Jucătorul meciului

Omul zilei a fost mijlocașul stânga al gazdelor, Emil Spirea. La 29 de ani, el a adunat 118 prezențe în prima ligă, toate sub tricoul Oțelului, pentru care a înscris de 7 ori. În acest campionat a fost prezent în toate cele 10 runde, sâmbătă remarcându-se în mod special nu numai prin cele două goluri înscrise, ci și prin modul prin care a "pompat" continuu baloane spre careul reșițean. Dacă e să-i găsim un cusur pentru ce a făcut sâmbătă în teren, acesta ar fi că Spirea s-a găsit să facă un meci atât de bun tocmai în compania reșițenilor...

Frunză era cât pe ce să adoarmă în poartă!

POLI - FC DROBETA 1-0 (1-0)

Stadion "Dan Păltinişanu", teren bun, timp frumos şi călduros, spectatori 6.000
Arbitri: S. Giurgiu (Braşov) - E. Urcan (Bistriţa), Gh. Mosor (Rm. Vâlcea)
Observator: Aurel Coroianu (Cluj)
Cartonaşe galbene: Velcea - Opriţa
Pe bancă la Poli: Mureşan - Tătaru
Pe bancă la F.C. Drobeta: Ianu - Cojocaru
A marcat: BĂBAN (min. 28), din penalty, acordat la un henţ în careu al lui Opriţa.

POLI **Antrenor: IOSIF ROTARIU**

FRUNZĂ (fără notă)
VELCEA (cpt) 6.5
S.MIHAI 6 DANCIA 5.5
UTFINEANŢ 6.5
ROTARIU 6.5
STOICAN 6 VLAICU 6 (79, NAIDIN) SASU 6.5 (73, MICULESCU)
BĂBAN 5.5 CORBAN 5 (46, CODREA 5)
BOBOESCU 5 (73, ANDREESCU) DUDAN 5 (61, STOIAN)
FLORESCU 5.5 (82, PAICU) GHERMAN 5.5
JURCĂ 5.5 SCHINTEIE 5
DASCĂLU 6 GĂDĂLEANU 6.5 OPRIŢA (cpt) 7
BĂBAŞ 7.5
BADEA 7

DROBETA **Antrenor: NICOLAE UNGUREANU**

BADEA, BARELE ŞI RATĂRILE INCREDIBILE

"Să nu luăm multe", a fost deviza oaspeţilor la sosirea pe stadionul 'Dan Păltinişanu". E normal să fii îngrijorat când dai piept cu echipa cu cel mai productiv atac acasă (Poli avea marcate 19 goluri la Timişoara, la fel ca şi Extensiv la Craiova), chiar dacă te poţi lăuda cu cea mai bună apărare din serie, severinenii încasând doar 6 goluri afară, în precedentele 5 deplasări. Şi cei de la F.C. Drobeta s-au cantonat în preajma porţii inspiratului Badea, evoluând minute bune cu 10 oameni în propria jumătate de teren, lăsându-l în faţă doar pe tânărul Boboescu. În aceste condiţii nu trebuie să surprindă pe nimeni că elevii lui Nicolae Ungureanu n-au avut nici o ocazie de gol, expediind doar trei şuturi spre poarta lui Frunză, unul singur pe spaţiul porţii, în minutul 63, când Jurcă a trimis un fel de pasă acasă, de la 30 de metri!

Vizitatorii n-au executat nici un corner, în timp ce alb-violeţii au avut 7, Rotariu&Co. încercând poarta de 25 de ori, de 13 ori mingea fiind trimisă pe spaţiul porţii lui Badea! Şi totuşi a fost numai 1-0! A fost numai un succes la limită pentru că goalkeeperul severinean a intervenit salvator la loviturile de cap ale lui Vlaicu şi Corban, la şutul lui Vlaicu de la 18 metri, la lovitura liberă executată de Rotariu de la 28 de metri, la şutul lui Vlaicu de la 7-8 metri lateral. A fost numai 1-0 pentru că Sasu (min. 34), cu un lob de la 16-17 metri şi Stoican (min. 52), cu o reluare de la 10 metri, din bucată, au nimerit transversala, iar în alte faze clare jucătorii timişoreni n-au găsit cadrul porţii. Aşadar, ratări, ratări şi panică mare în rândul oaspeţilor ori de câte ori Rotariu se afla cu mingea la picior în poziţie de şut, de pe banca tehnică auzindu-se răcnetul antrenorului Ungureanu: **"Atenţie la şutul cu stângul!"** Cert este că după cum au evoluat cei din Turnu Severin nu trebuie să căutăm prea multe explicaţii la faptul că în 540 de minute jucate în deplasare băieţii de la F.C. Drobeta au marcat un singur gol, prin ex-polistul Schinteie, la Arad. Oare numai la atât se rezumă fotbalul?

SANDU USUSAN & HORAŢIU OLARIU

Marcel Băban, un specialist în executarea penaltyurilor, nu l-a iertat nici pe Badea

BĂBAN LA UN PAS DE COTA 50!

Unicul gol al meciului l-a marcat **Marcel Băban,** cel care a împlinit cu o zi înaintea partidei vârsta de 30 de ani. Îi urăm şi noi pe această cale un călduros "La mulţi ani" celui care a înscris sâmbătă al 49-lea gol pentru Poli în jocuri de campionat, în prima şi a doua ligă, în 121 de meciuri disputate. Să mai spunem că **Marcel** a ţinut cheful la localul Santa Maria din Jimbolia, sâmbătă seara, fiind invitaţi toţi colegii de echipă, dar n-au răspuns prezent decât vreo 6.

IMNUL LUI POLI, ÎN PREMIERĂ PE ARENA TIMIŞOREANĂ

Acum vreo două luni de zile inimosul **Laza Cnejevici** a compus un nou imn Politehnicii, dar el n-a putut fi auzit până sâmbătă, pe stadion, datorită faptului că nu s-a găsit un casetofon. La meciul cu F.C. Drobeta aparatul a fost adus de vicele **Emerich Dembrovschi** şi astfel înaintea jocului, la intrarea celor două formaţii pe gazon, imnul a putut fi ascultat.

IANU ŞI ANDREESCU, PEDEPSIŢI, CEPOI ŞI AXINTE, ACCIDENTAŢI

Faţă de formula obişnuită de start a celor de la F.C. Drobeta în partida de la Timişoara au apărut unele modificări. Astfel portarul titular, **Florin Ianu**, a fost doar rezervă, el primind un gol parabil în confruntarea din etapa trecută, cu Corvinul, pe bancă luând loc şi **Andreescu**, cel care a irosit un penalty în întâlnirea cu hunedorenii. N-au evoluat împotriva alb-violeţilor nici accidentaţii **Cepoi** şi **Axinte**, ultimul fiind şi golgeterul formaţiei, cu 5 realizări, deci mai mult de o treime din totalul golurilor marcate de trupa lui **Nae Ungureanu!**

DOAR TERENURILE DE ANTRENAMENT SĂ FIE DE VINĂ?

Vizavi de prestaţia vizitatorilor, care n-au avut nici un fel de pretenţii ofensive, secundul **Marian Brihac** ne-a explicat după meci: **"Echipa noastră a întâmpinat serioase dificultăţi cu terenurile de antrenament, unde gazoanele sunt improprii, noi încercând astfel să protejăm terenul principal pentru jocurile care urmează. Plusul de experienţă al lui Rotariu şi-a spus cuvântul în această partidă. Rezultatul este echitabil, dar cu mai multă încredere poate realizam şi mai mult. Nu l-am avut astăzi nici pe Axinte, un adevărat om de gol. Datorită accidentărilor suntem puşi în situaţia de-a alinia de la meci la meci o altă garnitură."**

IOSIF ROTARIU, TOTAL NEMULŢUMIT

Iosif Rotariu se afla în vestiar şi la mai bine de o oră după ultimul fluier al centralului braşovean **Sorin Giurgiu**, urmând un program complex de recuperare. Cel care a intrat pe gazon cu febră 37,5 nu-şi putea reveni după această victorie obţinută doar la limită. **"Nu este normal câte ocazii ratăm! Doar 1-0 cu <<bucătarii>> de la Severin este un rezultat care mă nemulţumeşte total. De fiecare dată când câştig cu 1-0 tremur şi după 180 de minute de la încheierea partidei. Sunt nemulţumit şi dacă-i batem pe Real Madrid doar cu 1-0! Câte ocazii a avut Poli în acest tur de campionat n-a avut nici Steaua, pe vremea când jucam acolo. Sunt mulţumit doar că am obţinut cele 3 puncte."**

UN POLIŢIST A VEGHEAT ÎN CAREUL LUI FC DROBETA

Oaspeţii s-au apărat eroic pe tot parcursul celor 90 de minute. O prestaţie foarte bună a avut-o libero-ul **Iulian Băbaş,** cel care a pus chiar capul în faţa bocancului lui **Marcel Băban**, la o fază petrecută în repriza secundă, după un corner al gazdelor. **Băbaş** s-a născut la 26 noiembrie 1973 şi a mai îmbrăcat tricoul celor de la F.C. Drobeta cu 4 ani în urmă, despărţindu-se de acest club după ce severinenii au retrogradat din liga a II-a, evoluând apoi la concitadina Termo. În urma unor neînţelegeri cu conducerea acestei formaţii, **Băbaş** a revenit la echipa condusă de **Nicolae Ungureanu**. Cel care în viaţa de toate zilele este poliţist şi este unul din (doar) cei 4 jucători născuţi la Severin, care au jucat sâmbătă la Timişoara, alături de **Badea**, **Boboescu** şi **Schinteie**, ne-a declarat la finele partidei: **"Chiar dacă ne-a fost frică de Poli, fiind avertizaţi de victoriile categorice obţinute de această echipă, pe teren propriu în ultimele partide, n-am venit doar să ne apărăm. Am cedat însă foarte uşor mijlocul terenului şi astfel am fost obligaţi să ne retragem în preajma careului nostru. Şi astfel am fost dominaţi categoric, de o echipă care oricum e mai bună, mai sudată."**

URMEAZĂ O SCURTĂ ODIHNĂ PENTRU VALI VELCEA

Libero-ul alb-violeţilor, **Valentin Velcea**, a încasat sâmbătă al patrulea cartonaş galben în cele 12 etape scurse până acum şi astfel va fi suspendat pentru deplasarea de la Petroşani. În lotul studenţilor mai figurează încă doi jucători cu câte 3 "galbene", **Iosif Rotariu** şi **Sorin Mihai**, care la primul avertisment vor lua şi ei o pauză! Aşadar, încep problemele...

Prahoveanul Miclea barează triumful Devei

Centralul închide ochii la un penalty clar

În urmă cu patru ani, prestaţia arbitrului Miclea din Buşteni i-a inflamat într-atât pe dejeni încât la finele unui meci tot de "B" s-a "lăsat" cu incidente. Antrenorul Nicolae Manea, pe atunci la Unirea, cu greu şi-a stăpânit nervii. Sâmbătă, prahoveanul a greşit flagrant la un contraatac al oaspeţilor, purtat de Chiliman, care a fost faultat în careu de Emil Moşuţ, fără însă a acorda penalty-ul cuvenit. Devenii au protestat, dar degeaba, în plus Chiliman alegându-se şi cu un "galben" pentru simulare.

Zâmbete doar în tabăra devenilor

"A fost un meci foarte greu şi sunt mulţumit de punctul cucerit. La fel de bine am fi putut câştiga, dar şi pierde. Ne-a fost refuzat un penalty clar", a spus Romulus Gabor, antrenorul Vegăi, care a mai precizat: **"Lotul nostru este subţire iar condiţiile materiale lasă de dorit. Şi jucătorii se gândesc mai degrabă la partea materială"**. Mai mult, Gabor n-a putut conta în această deplasare pe Petrică Naniu, care şi-a serbat nunta la Craiova, iar Szemely, nepregătit fizic şi lipsit de forţă de joc, a fost introdus abia pe final, "într-un picior".

La gazde, Ioan Tătăran, care s-a născut pe 17 octombrie 1961, la Baia Mare, n-a avut parte de un cadou din partea jucătorilor. **"N-am reuşit să tranşăm disputa, într-un meci de uzură. Tămaş şi Pop au jucat accidentaţi iar Şuvagău nu şi-a stăpânit nervii, deşi îl avertizasem înaintea meciului în acest sens. Ne va fi foarte greu la Baia Mare"**.

Un gol cât un punct de aur

Dacă săptămâna precedentă "Lupu" Chira era omul meciului pentru Vega, sâmbătă jucătorul partidei a fost celălalt fundaş lateral, dreapta, al alb-albaştrilor, **Adi Bordean**, care l-a anihilat perfect pe play-makerul gazdelor, Tămaş, şi s-a înscris în plus pe lista marcatorilor, cu a doua sa reuşită în acest sezon.

Bordean le strică fiesta lui Tătăran şi Itu

Dacă în urmă cu trei săptămâni devenii izbuteau un prim draw wxtern graţie unui scor alb în Dealul Florilor din Baia Mare, sâmbătă Adi Bordean a smuls un alt punct în deplasare pentru trupa lui Gabor, care ar fi putut obţine chiar o nesperată victorie pe final, în cazul în care arbitrul de centru Constantin Miclea n-ar fi fost îngăduitor cu gazdele.

Prima ocazie le-a aparţinut dejenilor, Cibotariu deturnând în corner şutul cu destinaţia vinclu trimis în minutul 9 de Vali Tămaş. Nu treceau decât alte cinci minute şi Cibotariu se remarca şi la lovitura liberă a expertului Sorin Pop. Tumultul de debut al Unirii s-a domolit şi Vega, care în prima repriză mai ales s-a apărat grupat, nevisând probabil la prea mult, a prins totuşi curaj, "capul" lui Răican testându-l pe ex-reşiţeanul Fekete.

După o primă repriză dominată teritorial de dejeni, oaspeţii au reuşit o parte a doua mai bună iar după o egalare rapidă "marca" Bordean, trupa lui Tătăran practic n-a mai contat în faţa porţii lui Cibotariu, Pârvu pierzându-se în prea multe driblinguri. A fost totuşi şutul lui Danciu, din minutul 68, respins de apărătorii Vegăi de pe linia porţii dar faza din minutul 85, când centralul Miclea le-a refuzat un penalty oaspeţilor, a decis practic rezultatul.

Una peste alta, un egal cât un imens balon de oxigen cucerit de Vega Deva, care şi-a apărat extraordinar şansele relativ mici, stricându-i ziua antrenorului Tătăran, care sâmbătă a împlinit 37 de ani.

ALEXANDRU HEDEŞ

UNIREA DEJ - VEGA DEVA 1-1 (1-0)

Stadion "Unirea", teren moale, timp înnourat, spectatori 200.
Arbitri: C. Miclea (Buşteni) - C. Safta (Ploieşti), F. Hâncu (Braşov).
Observator: Aurel Gheorghe (Piatra Neamţ).
Cartonaşe galbene: Şuvagău, Preda-Bordean, Chiliman.
Cartonaş roşu: Şuvagău (min. 88).
Pe bancă la Unirea: Rus-Viski.
Pe bancă la Vega: Groza-Ianu.
Au marcat: 1-0, D. POP (min. 36), cu un şut slab de la limita careului, care, însă, l-a învins pe Cibotariu; 1-1 BORDEAN (min. 56), cu un şut din careu, profitând de bâlbâiala defensivei gazdelor.

UNIREA DEJ **Antrenor: IOAN TĂTĂRAN**

FEKETE 6
CREMENIŢCHI 6
CHINA 6 (75, MOŞUŢ) SĂLĂJAN 7 MIC 6
DANCIU 6 D.POP 5 S.POP 6 (65, CODESCU 6) TĂMAŞ 6 (34, LUPŞA 5)
PÂRVU 6 ŞUVAGĂU 5
ŞTEFAN 6 RĂICAN 6 (68, BERINDEI 6)
CHILIMAN 6 PREDA 6 (86, SZEMELY) POPA 6
LUCA 6
CHIRA 7 (61, VUIA 5) DOBRESCU 6 BORDEAN 7
TĂNASĂ (CPT) 6
CIBOTARU 6

VEGA DEVA **Antrenor: ROMULUS GABOR**

"BUMBI" DE PE SOMEŞ

- Avertizat încă din minutul 19, atacantul dejean Şuvagău, care a fost foarte nervos pe întreg parcursul partidei, a sfârşit prin a fi eliminat în minutul 88, când a văzut al doilea cartonaş galben, şi tot pentru proteste la deciziile arbitrului, după ce fusese faultat. Colegii săi de-abia l-au potolit să nu-şi descarce nervii, ulterior Şuvagău părăsind terenul plângând.
- Nu numai antrenorul Tătăran şi-a aniversat sâmbătă ziua de naştere, ci şi Cornel Itu, preşedintele Unirii Dej. N-a fost, însă, cazul unei victorii pentru gazde, cum de altfel s-a întâmplat şi la precedentul meci acasă, 2-2 cu ARO Câmpulung.
- Alexandru Boc, preşedintele Universităţii Craiova, a asistat la meci, spionându-i pe dejeni înaintea meciului de Cupa României, de mâine.

Dacă nici la 4-1, atunci când?

TISZA TOT CU LACĂT LA GURĂ

Nici de această dată, Francisc Tisza n-a venit la conferinţa de presă. De altfel gestul său n-ar trebui să ne surprindă. Probabil că vizita lui Landini n-ar fi fost fructuoasă dacă Feri Tisza ar fi dialogat cu ziariştii. Singura întrebare pe care aş fi vrut să i-o pun antrenorului principal al UTA-ei, ar fi fost în legătură cu rolul pe care l-a avut Zaha în partida cu Gaz Metan Mediaş.

Aşadar iată declaraţiile lui Jean Gavrilă şi Mihai Jivan.

Antrenorul medieşean a spus: **"Cred că a fost un joc bun, frumos pentru Divizia "B". Consider că scorul e prea sever, noi ne-am desfăşurat destul de bine în teren. Am fost deficitari la fazele fixe, am avut neglijenţe în apărare. UTA a înscris din tot ce a avut pe spaţiul porţii, iar portarul lor a fost unul dintre cei mai buni de pe teren. De aceea zic că scorul este exagerat. UTA a tranşat victoria prin valoarea atacanţilor de care dispune."**

Uşor descumpănit că tot el trebuie să facă declaraţii presei, Mihai Jivan a spus: **"Jocul a satisfăcut cerinţele spectatorilor chiar dacă în unele momente am avut scăpări. Aceste greşeli se repetă. Este vorba de pase în centru, faulturi inutile. Totuşi am jucat mai bine ca etapa trecută şi suntem pe un drum ascendent. Sper că la Deva vom face un rezultat bun."**

În timpul conferinţei de presă, inutil să mai spun, Tisza făcea antrenament cu câţiva jucători, într-un colţ al terenului.

OMUL ZILEI: CLAUDIU DRĂGAN

După minutul 90, am ajuns în zona vestiarului UTA-ei cu gândul de a smulge, la cald, o declaraţie celui pe care l-am ales jucător al meciului. Totodată vroiam şi câteva cuvinte de la Todea, cel care în ziua în care a împlinit 20 de ani, a înscris un gol frumos şi important. Din păcate, Ioan Kocsis-Josan şi Ioan Ienciu ne-au interzis accesul, însă ne-au promis că cei doi fotbalişti solicitaţi vor veni la conferinţa de presă. N-a venit decât Claudiu Drăgan. **"Vă mulţumesc frumos pentru apreciere. Meciul a fost foarte greu, Gaz Metan este o echipă puternică, care în unele momente ne-a dominat. Noi continuăm lupta pentru primele locuri"** - a declarat nouarul UTA-ei.

1000 de "tifossi" arădeni pleacă la Deva pentru 3 puncte

Aducem la cunoştinţa tuturor fanilor "alb-roşii" că deplasarea de sâmbătă la Deva se va face cu trenul personal care pleacă din Arad la orele 05.58'.

Toţi "tifossi" sunt aşteptaţi în gara CFR până cel târziu la orele 05.45'. Suporterii din "Vlaicu" se vor reuni la orele 05. 30' în faţa stadionului UTA de unde se vor deplasa spre gară.

Cheltuieli de transport: 5.000 lei (dus-întors).

Vă aşteptăm în număr cât mai mare! Cu cât vom fi mai mulţi, cu atât vom fi mai puternici! FORZZA UTA!

"Suporter Club UTA - Red Fighters"

UTA A JUCAT DOAR DIN MINUTUL 20

Arădenilor le-a fost teamă de acest joc. Poate şi din acest motiv începutul partidei nu le-a fost favorabil. Mediaşul, extrem de sigur pe el a plimbat balonul prin toate colţurile terenului fără ca UTA să dezlege ecuaţia traseelor. În mod normal, oaspeţii şi-au creat ocazii de gol, cea mai semnificativă fiind ratată de Iorga, al cărui şut a fost deviat miraculos în corner. Abia după primul sfert de oră, gazdele leagă ceva şi se apropie de poarta nefericitului Roşca. Acesta nici nu-şi închipuia că după primul şut pe poartă, expediat de G. Radu în min. 21, în doar două minute partida se va încheia.

Apărarea medieşeană, comportându-se lamentabil, a pierdut bătălia după primele două atacuri în viteză purtate de către utişti. Până la pauză, cu excepţia unor numere de virtuozitate semnate de Găman, nu se mai petrece nimic remarcabil. Ba nu, trebuie consemnată verva cuplului Drăgan - Mariş şi naivitatea liniei defensive a oaspeţilor, visătoare la mai fiecare atac.

Acelaşi debut haotic al UTA-ei din prima repriză se păstrează şi în minutul 46. De această dată Iorga nu-l mai iartă pe Pap şi se părea că se adevereşte zicala cu scorul de 2-0. N-a fost aşa pentru că vizitatorii în afara unui joc combinativ, plăcut de altfel ochiului, n-au cutezat să viseze la egalare. UTA a pasat mult în lateral şi în spate, dar când s-a pornit în ofensivă a fost de neoprit. La momentul potrivit, Mariş a scăpat din marcaj şi a readus liniştea. Apoi a urmat recitalul lui Drăgan, salvatorul spectacolului oferit de UTA puţinilor spectatori.

STELIAN ROTARIU

DE CE TRIBUNELE SUNT GOALE?

Sâmbătă la Arad a fost o vreme splendidă. Soare, cald, ce mai, numai bine să mergi la stadion. Şi totuşi, doar vreo 2.000 de suporteri au preferat să o vadă pe UTA, într-un meci interesant. Vina o poartă în primul rând conducerea clubului, cea care şi-a propus promovarea în următorii 2 ani, într-un program care se odihneşte prin cine ştie ce sertar. Poate din acelaşi motiv fotbaliştii nu sunt conectaţi permanent la tensiunea unui joc de fotbal. Plină în schimb este tribuna oficială, unde în pauză se poate mânca un sandviş şi se poate bea o bere gratuit.

UTA - GAZ METAN MEDIAŞ 4-1 (2-0)

Stadion "UTA", teren bun, timp frumos, spectatori 2000

Arbitri: M. Savaniu (Satu Mare) - C. Caia (Tăşnad), M. Bendean (Braşov)

Observator: Cornel Corocan (Reşiţa)

Cartonaşe galbene: Almăşan, Todea - F. Şomfălean, Kallo, Cl. Şomfălean.

Pe bancă la UTA: Irimia - Turcan

Pe bancă la Mediaş: Filip - Zota

Au marcat: 1-0, MARIŞ (min. 22), cu un şut din cădere, după o perluare pe piept a unui balon trimis din lovitură de colţ de Diaconescu şi prelungit de George Radu; 2-0, TODEA (min. 23), cu un şut de la 10 metri în urma unei acţiuni personale în care a driblat doi fundaşi; 2-1, IORGA (min. 52), şut în vinclu din lovitură liberă de la 25 de metri; 3-1, MARIŞ (min. 70), cu capul, după o lovitură de colţ executată de Baciu; 4-1, DRĂGAN (min. 84), cu un şut expediat cu sete în colţul lung, după o acţiune individuală.

UTA **Antrenor: FRANCISC TISZA**

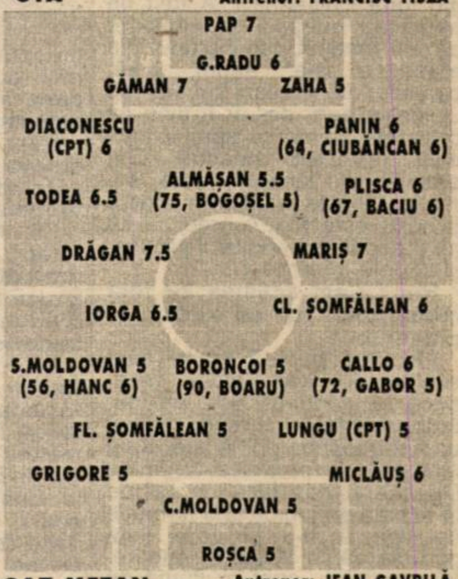

GAZ METAN **Antrenor: JEAN GAVRILĂ**

Viki Roşca - puncte ochite, puncte lovite

CORVINUL - JIUL 2-0 (0-0)

Stadion "Corvinul", teren bun, timp frumos, spectatori 2000.

Arbitri: S. Crângaşu - A. Nicolae (ambii din Ploieşti), B. Ganea (Slobozia).

Observator: Lucian Măieran (Braşov).

Cartonaşe galbene: Dinu - Barbu.

Pe bancă la Corvinul: Rahoveanu - A. Rus.

Pe bancă la Jiul: Hotoboc - Spafiu.

Au marcat: 1-0 SCARLAT (min. 54), reluând din 4 metri pasa lui Sterean; 2-0 RADU ANDONE (min. 75), cu un şut de la 14 metri la colţul lung, după un un-doi cu Păcurar şi o pătrundere pe centrul defensivei petroşenene.

CORVINUL **Antrenor: VICTOR ROŞCA**

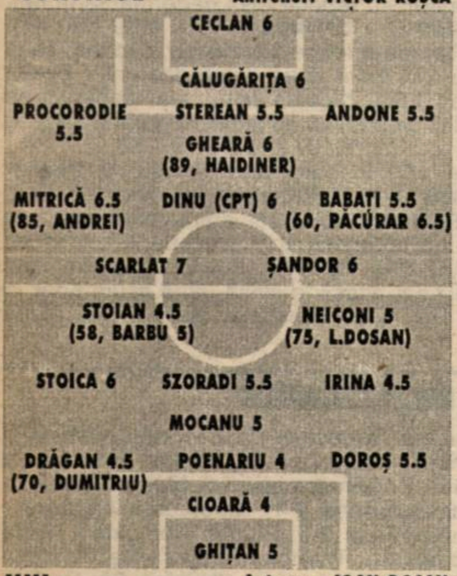

JIUL **Antrenor: IOAN DOSAN**

Hunedorenii punctează cu răbdare la reluare

Cei care n-au fost prezenţi la meci, auzind de un sec 2-0, s-ar putea gândi la un aşa-zis aranjament între cele două echipe din judeţul Hunedoara, urmând ca în retur rezultatul să fie favorabil minerilor. N-a fost însă cazul sâmbătă, când Corvinul şi Jiul au oferit un joc curat. Pe de-o parte, cei din Valea Jiului au forţat cât le-a permis ştiinţa jocului şi nivelul de pregătire, încercând un eventual egal în ideea că dacă nu reuşesc ceva aproape de casă, atunci unde.

Gazdele, cu Victor Roşca în premieră la timona echipei, s-au zbătut imens dar parcă fiecare jucător în parte a încercat să arate cât mai mult pe cont propriu, fără a pune în aplicare schemele tactice şi a încerca un joc mai elaborat. În plus, a surprins la Corvinul noua formulă de start, care nu-i includea pe titularii de drept Păcurar şi Haidiner.

Prima repriză a fost marcată de suficiente momente de joc confuz, unicele sclipiri oferindu-le Scarlat, "grecul" Mitrică şi Florin Stoica. După o primă parte cu joc încâlcit, de un nivel submediocru, Corvinul a ieşit mai decisă de la vestiare şi, la doar 9 minute de la reluare, la un corner executat de Mitrică, până la Sterean, acesta i-a pasat lui Scarlat, care, singur-singurel pe centru, n-a avut milă pentru Ghiţan. Peste doar două minute contraatacul lui Florin Stoica a generat cea mai mare ocazie a meciului, "capul" lui Neiconi, un ex-corvinist, din trei metri, fiind deturnat cu mâinile în transversală de Ceclan.

Viki Roşca a apelat apoi la experienţa lui Păcurar, a cărui aruncare în luptă a schimbat rapid şi radical raportul de forţe în teren. Şi după un un-doi magistral tocmai cu noul introdus, fundaşul stânga Radu Andone, un nou titular, a majorat diferenţa. Şi finalmente gazdele au câştigat mai clar decât o arată scorul, graţie unei evoluţii mult mai consistente în mitanul secund.

VIOREL NICULA

■ GALERIA SCHIMBĂ TRIBUNA

Suporterii hunedoreni, grupaţi în **galeria azzurra-bianca**, au părăsit în premieră locul din stânga tribunei întâi, trecând în premieră la tribuna a doua. În replică, oaspeţii au fost încurajaţi de 40 de copii dotaţi cu steaguri alb-negre.

■ MARIETA ILCU, MICROBISTĂ.

Fosta campioană europeană la săritura în lungime n-a scăpat prilejul de-a asista la derby-ul hunedorean, fiind însoţită de mentorul ei, profesorul emerit Ştefan Bereshazy, care este preparator fizic la F.C. Corvinul.

Petroşenenii spun că mingea-i rotundă

"Am avut unele momente bune în prima parte, dar în repriza secundă am cedat încet-încet iniţiativa şi finalmente gazdele au câştigat meritat", a recunoscut cu sportivitate **Ioan Dosan**, antrenorul unor petroşeneni care au beneficiat de primul corner abia în minutul 65. Cât despre atacul de... 60 de ani Stoian & Neiconi, Dosan a spus: **"Sunt nemulţumit de prestaţia lor, dar alţi jucători n-am în lot. Sper să reuşim nişte întăriri minime în minimercato, ce-i drept la mijloc, unde-l vizăm pe Păcurariu, de la Minerul Aninoasa"**. Cei de la Jiul au trecut pe lângă o primă de două milioane, în caz de draw, sau chiar patru, în cazul unui succes, dar o ocazie ar fi şi meciul de sâmbătă din Valea Jiului, cu Poli, despre care George Boboc, secretarul alb-negrilor, a spus: **"Nu uitaţi că mingea este rotundă, aşa că vom vedea ce va fi"**. Boboc l-a însoţit la Hunedoara pe Gheorghe Tiberiu Cozma, preşedintele executiv al Jiului, care este fratele renumitului Miron Cozma, cei doi conducători ai retrogradatei din "A" purtând nişte costume la trei ace.

Sclipirea lui Scarlat, din nou benefică

S-a zbătut mult, făcându-le zile negre alb-negrilor lui Dosan, a dovedit o bună poftă de joc şi, cu agilitatea şi rapiditatea sa, a constituit un real pericol pentru fundaşii Jiului. **"Am dovedit că jucăm deja altceva, pentru că s-a modificat optica jucătorilor vizavi de abordarea partidelor. Am avut o posesie mai bună, am reuşit să ne scoatem adversarul din dispozitiv şi am avut suficientă răbdare la finalizare"**, a spus omul meciului, Cristi Scarlat, care speră în ascensiunea echipei, mai ales după recenta serie bună, cu victoria împotriva Bihorului, egalul de la Severin şi acest 2-0 cu Jiul.

Tradiţia îşi spune cuvântul

Jiul Petroşani n-a marcat pe arena din Hunedoara nici la precedentele patru vizite efectuate în divizia B. Corvinul s-a impus cu 1-0 în ediţia '95 - '96, cu 2-0 în '94 - '95 şi tot cu 1-0, în '92 - '93, intercalându-se doar un 0-0, în sezonul '93 - '94.

Prim pas reuşit într-un gentlemen agreement

O apariţie plăcută, într-un elegant costum, a proaspătului antrenor al hunedorenilor, la conferinţa de presă de după meci. Emoţiile inerente ale debutului n-a putut, însă să şi le înfrângă, **Viki Roşca** recunoscând că a încheiat meciul epuizat psihic. **"Mă bucur că am jucat bine, dar să vedeţi dumneavoastră peste două săptămâni noua faţă a Corvinului"**, a sunat declaraţia optimistă a ex-reşiţeanului, care şi-a dispus jucătorii într-o formulă mai ofensivă, cu un spirit mai agresiv. Şi ca o altă noutate la alb-albaştri, nu au existat sâmbătă titulari de drept, toţi fiind pe picior de egalitate. Astfel, pe lângă Chezan, suspendat, şi Costăchescu, accidentat, pe banca de rezerve a luat loc şi Haidiner, postul de libero fiind preluat de Călugăriţa, un ex-petroşenean în urmă cu doi ani, revenit şi acesta din Grecia, de la Proodeftiki. Un nume nou ar fi şi cel al lui Radu Andone, titularizat la Severin, şi care a compensat prin hărnicia în joc unele carenţe tehnice.

Pentru Roşca a fost aşadar un prim pas cu dreptul într-un post pe care l-a preluat fără a semna un contract, care va fi pus la punct în iarnă, ci doar în baza unui gentlemen agreement.

OCHI
ÎN
OCHI

IOSIF ROTARIU

"POLI A ÎNCEPUT CAMPIONATUL DIN ETAPA A 4-A!"

Rep.: **Iosif, au trecut 11 etape din acest sezon, deci o treime din campionat. Eu zic că se poate face acum un mic bilanț, cu plusurile și minusurile de rigoare. În acest sens, tu ce ai de spus?**

I.R.: Când am preluat echipa, în vară, mă așteptam să fiu pe primul loc după 11 etape... Acesta a fost și motivul pentru care am renunțat la Steaua și am venit la Poli Timișoara. Marea dezamăgire a fost evoluția echipei în primele trei etape, în care am crezut în niște jucători pe care nu i-am văzut în ultima perioadă și care apoi m-au decepționat total. Și aici mă refer la un Urai, Pelici, Bărbosu, Varga, chiar Roberto Ivan. Deci, aproape toată linia de fund. M-am bazat pe ei, considerându-i jucători cu experientă, care au mai făcut parte din lotul Politehnicii. A fost un handicap mare și eu consider că am început campionatul din etapa a 4-a! Acum, însă, consider că echipa se află pe un drum bun, dar ar fi bine ca organele locale să sprijine mai mult gruparea noastră. Din promisiunile făcute în vară, s-a realizat foarte puțin și în aceste condiții este foarte greu ca să ne îndeplinim obiectivul propus, și anume, promovarea.

Rep.: **Cam acestea au fost minusurile. Hai să vedem și plusurile...**

I.R.: Mă bucură foarte mult evoluția lui Vali Velcea, care, dacă va continua așa, va lua, probabil cât de curând, drumul unei formații de primă ligă. Sunt mulțumit de prestația tânărului Dancea, care a făcut un salt de la echipa de juniori la o formație de liga a II-a și care sunt convins că va crește în valoare. În ansamblu, sunt mulțumit de evoluția majorității jucătorilor, în ultimele 3-4 etape, mai ales în partidele de acasă, când a început să se pună doar problema scorului.

Rep.: **Se apropie perioada de transferări. Ziua de 1 noiembrie bate la ușă. Ce jucători ți-ai dori în lot, ținând cont, evident, și de condițiile financiare existente la club?**

I.R.: Sunt un tip foarte realist, știu situația financiară a clubului Poli și nu pot avea pretenții absurde. M-a sunat la telefon dl. Dănilescu, președintele secției de fotbal a Stelei, care mi-a oferit serviciile a trei jucători, urmând ca cei din conducerea lui Poli să se deplaseze la București pentru discuții.

Rep.: **Care sunt cei trei jucători?**

I.R.: Este vorba de portarul Rotaru și de jucătorii de câmp Flavius Moldovan și Szekely. N-a mers însă nimeni la București, probabil punându-se în balanță situația financiară a clubului...

Rep.: **Bun, dar n-a fost nimeni nici la negocieri? Le-a fost frică celor din conducerea lui Poli că Steaua ar fi cerut sume exorbitante?**

I.R.: Probabil. Nu știu cât s-ar fi cerut, dar cert este că nimeni n-a luat nici un contact cu cei de la Steaua. Tot la capitolul achiziții ar mai fi acest Diaconescu, de la UTA, pe care eu îl consider cel mai bun fundaș dreapta din liga a II-a și pe care mi-l doream foarte mult. Se pare, însă, că și acest transfer este imposibil de realizat...

Rep.: **Stai puțin, a discutat cineva cu cei de la UTA? Din câte știm noi, nu s-a purtat vreun astfel de dialog...**

I.R.: Nu. N-a discutat nimeni...

rep.: **În aceste condiții, e greu de afirmat că jucătorul în cauză nu poate fi transferat... Evident că asta nu-i treaba antrenorului...**

I.R.: Nu. Nu e treaba mea. Dar în aceste condiții ne vom rezuma, probabil, doar la aducerea lui Munteanu, de la Armătura Zalău, jucător care a mai îmbrăcat tricoul lui Poli și a lui Butnărașu, de la CSA Timișoara, fotbalist care nu știu dacă se va adapta la pretențiile diviziei B. Așadar, în continuare ne vom baza tot pe vreo 13-14 jucători, care au dus greul și până acum...

Rep.: **Astăzi (n.n. interviul a fost realizat joi, 15 octombrie), la conferința de presă, președintele Petre Mehedințu a pronunțat numele lui Imi Vascko...**

I.R.: Vascko este un jucător care confirmă la UMT, nu știu, însă, dacă va putea face față și la Poli, dar forma bună în care se află îl recomandă pentru un eșalon superior.

Rep.: **Crezi că s-ar putea materializa acest transfer? Oare antrenorul Costică Rădulescu ar fi de acord cu cedarea lui Vascko?**

I.R.: Nu știu ce părere au alți antrenori în aceste situații, dar eu, dacă o formație de primă ligă mi-ar solicita un jucător, aș fi imediat de acord cu plecarea lui. Este în primul rând spre binele fotbalistului, care ar câștiga din toate punctele de vedere.

Rep.: **Așadar, nu ne așteptăm la transferuri spectaculoase. Spuneai că Poli va merge în continuare pe mâna a 13-14 jucători. Vor apărea suspendările și, Doamne ferește, accidentările. Ce-i de făcut?**

I.R.: Eu sper ca acest lucru să nu se întâmple. Finalul turului se apropie și sper ca măcar la iarnă să îmbunătățim lotul cu câțiva jucători. Sper ca oamenii potenți ai orașului să priceapă că este nevoie de sprijinul lor financiar, poate mai mult ca niciodată. Fără ajutorul lor, Poli nu știu dacă poate aspira acum la promovare.

Rep.: **O ultimă problemă. După meciul de la Oradea, cu F.C.Bihor, antrenorul Marcel Coraș a spus cu mult tupeu că n-a renunțat la achiziționarea lui Iosif Rotariu...**

I.R.: Am avut mai multe discuții cu cei de la Oradea. Am părăsit însă Steaua pentru Timișoara și nu pentru F.C. Bihor. Dar atunci când ai bani, cum este cazul celor de la Bihor, îți permiți să declari orice.

Rep.: **Iosif, când ai părăsit stadionul din Oradea, un grup de reporteri te-au întrebat ce vei face dacă la finele sezonului F.C. Bihor va promova și Poli nu. Și tu le-ai spus că "dacă am lăsat-o pe Steaua pentru Timișoara de ce n-aș veni și la voi dacă promovați". Ce să înțelegem din asta? Ți-ai putea schimba planurile de viitor?**

I.R.: În nici un caz. Am spus-o doar așa ca să nu-i dezamăgesc pe acești suporteri ai Bihorului. Mi-aș dori ca și Poli să aibe aceeași situație financiară ca cea a orădenilor dar și situația din clasament ne îndreptățește înaintea lor să aspirăm la promovare. Avem însă nevoie de ajutor financiar pentru ca, cel puțin la iarnă, să putem transfera jucătorii pe care îi dorim.

SANDU USUSAN

sc T-SHIRT COMPANY SRL
Executăm servicii de imprimerie pe orice suport textil
Timișoara, str. Paris nr. 2A, et. 4 (clădire IPROTIM)
tel./fax 056-190.128, 190.656

VINDEM EUROPALEȚI
Informații la tel. 056 - 190.128, 190.656, 220.733

CLASAMENT

Echipa	TOTAL						Penalty-uri				ACASĂ					DEPLASARE					Adevăr
							În Fav.		Împotr.												
							Tot	Mar	Tot	Ma											
1 EXTENSIV	12	8	3	1	33-12	27	7	7	2	1	6	6	0	0	22-4	6	2	3	1	11-8	+9
2 ARO	12	8	2	2	25-15	26	3	2	4	3	6	6	0	0	16-6	6	2	2	2	9-9	+8
3 POLI	12	6	3	3	26-13	21	3	2	0	0	6	5	0	1	20-5	6	1	3	2	6-8	+3
4 UTA	12	5	5	2	22-12	20	4	4	3	3	6	5	1	0	18-5	6	0	4	2	4-7	+2
5 FC BIHOR	12	6	2	4	15-12	20	2	2	2	2	6	5	1	0	12-4	6	1	1	4	3-8	+2
6 GAZ METAN	12	5	3	4	16-16	18	0	0	0	0	6	5	1	0	12-3	6	0	2	4	4-13	0
7 CORVINUL	12	5	2	5	19-21	17	6	6	6	5	6	5	1	0	15-5	6	0	1	5	4-16	-1
8 ASA TG.M.	12	5	1	6	16-16	16	1	1	0	0	6	3	1	2	6-3	6	2	0	4	10-13	-2
9 INTER SIBIU	12	5	1	6	17-20	16	1	1	6	6	6	5	1	0	12-4	6	0	0	6	5-16	-2
10 DROBETA	12	4	3	5	14-10	15	1	0	4	4	6	4	2	0	13-3	6	0	1	5	1-7	-3
11 UNIREA DEJ	12	4	2	6	17-22	14	2	2	1	1	6	4	2	0	14-4	6	0	0	6	3-18	-4
12 DACIA	12	4	2	6	16-21	14	5	4	1	1	6	4	2	0	11-5	6	0	0	6	5-16	-4
13 MOTRU	12	4	2	6	16-21	14	1	1	2	2	6	4	1	1	11-5	6	0	1	5	5-16	-4
14 CHIMICA	12	4	2	6	14-21	14	1	1	2	2	6	4	2	0	12-6	6	0	0	6	2-15	-4
15 ALBA IULIA	12	3	4	5	17-20	13	3	3	4	4	6	3	3	0	11-4	6	0	1	5	6-16	-5
16 VEGA DEVA	12	3	4	5	10-22	13	3	1	2	1	6	3	2	1	8-9	6	0	2	4	2-13	-5
17 JIUL	12	4	1	7	10-23	13	1	1	4	4	6	4	1	1	9-5	6	0	0	6	1-18	-5
18 BAIA MARE	12	2	4	6	12-18	10	1	1	2	0	6	2	2	2	8-5	6	0	2	4	4-13	-8

ECHIPA FOTBAL vest

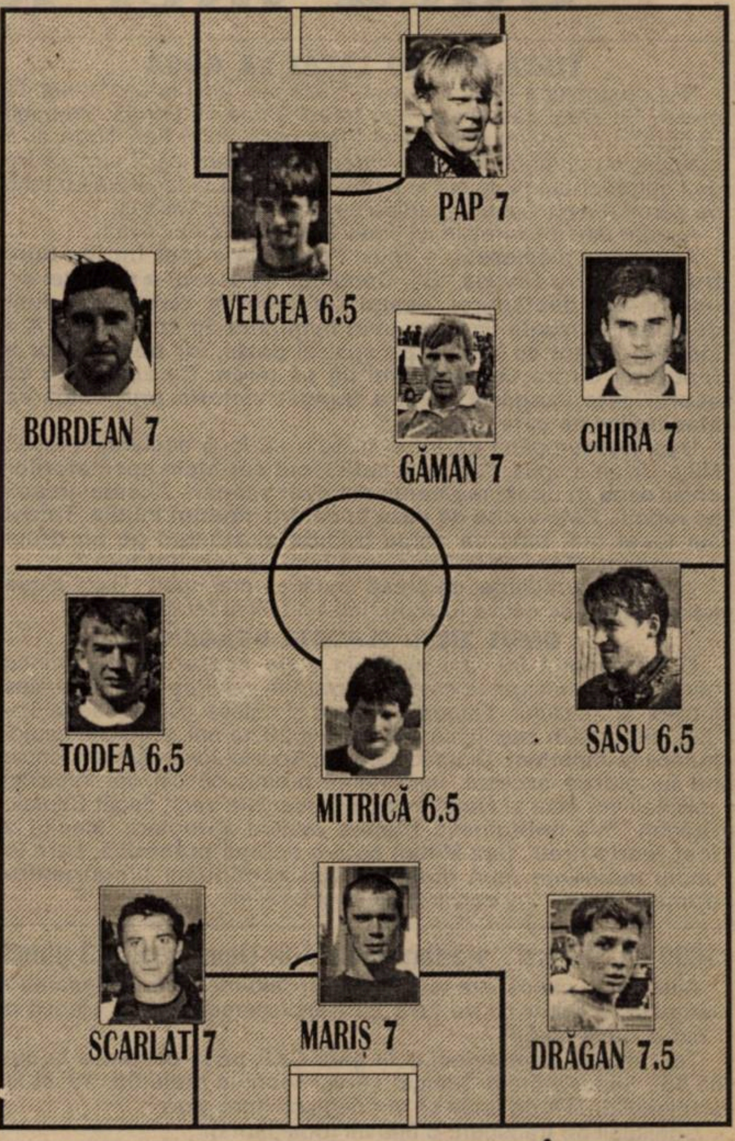

BIHORENII N-AU GLUMIT CÂND AU DECLARAT CĂ ȚINTESC PROMOVAREA !

Performera rundei a 12-a în seria a II-a a Diviziei B a fost formația antrenată de Marcel Coraș, care după 4 eșecuri consecutive afară, ce-i drept 3 la limită, a administrat a doua înfrângere consecutivă pe teren propriu celor din Târgu Mureș. **ASA - FC BIHOR 0-1**:**Domokos (85)**. Elevii lui Gheorghe Ciorceri au demonstrat încă o dată că nu prea se descurcă acasă în fața echipelor din vestul țării, ei cedând și în fața lui Poli (0-1), remizând cu UTA (0-0), câștigând doar în fața Corvinului (2-0).

Cu excepția lui Vega Deva, încă două echipe au obținut rezultate de egalitate în deplasare, **CHIMICA TÂRNĂVENI - ARO CÂMPULUNG 1-1**: **Marcadonatu (33) - M. Ilie (54)**. Al 8-lea punct cucerit afară de musceleni, în fața unei formații care a învins la limită în ultimele 3 confruntări disputate în Ardeal.

DACIA PITEȘTI - FC BAIA MARE 1-1: **Preda (50) - Sabău (25)**. Maramureșenii au pierdut până acum de fiecare dată la Pitești, 5-1 în '96-'97 și 2-1 în '97-'98. O puteau face și acum, dar în minutul 48, același Preda a irosit un penalty. Dacia a câștigat până acum 4 din cele 6 jocuri de pe teren propriu, cedând puncte doar în fața lui Poli (scor 1-1).

În 5 jocuri disputate la Motru, băieții lui Gigi Borugă au înscris mai mult de un gol în 90 de minute doar în poarta celor din Târnăveni. Sâmbătă, gorjenii au repetat însă performanța în fața celor din Alba Iulia. **MINERUL - UNIREA 3-1**: **N. Mitu (30, 47), Bălu (83) - Oprea (41)**. Unirea a respectat tradiția, cedând, ca și în ultimele 3 ieșiri, tot la cel puțin două goluri diferență! Fostul jucător al celor din Alba Iulia, Nicolae Mitu, s-a răzbunat pe ardeleni, reușind o "dublă". Motrenii s-au impus regulat acasă, în fața Unirii, 2-1 în '95-'96, 5-1 în '96-'97 și 3-2 în '97-'98.

Oltenii lui Bondrea își văd în continuare liniștiți de treabă. **EXTENSIV - INTER SIBIU 3-1**: **F. Popescu (8), Neagoe (26), Șoavă (90 - penalty) - Balaban (58)**. Deci, două goluri diferență pentru gazde, așa cum s-a întâmplat și în precedentele 3 jocuri în Bănie: 2-0 în '94-'95, 2-0 în '96-'97 și 6-4 la 15 aprilie anul curent. Craiovenii au câștigat acasă la limită până acum doar în fața lui FC Bihor, scor 1-0, și au beneficiat de cele mai multe penalty-uri: 7!

ET. VIITOARE:

Et.13 (sâmbătă, 24 octombrie): Unirea Alba Iulia – Corvinul; ARO – Motru; FC Baia Mare – Unirea Dej; FC Drobeta – FC Bihor; Extensiv – A.S.A.; Gaz Metan – Chimica Târnăveni; Inter Sibiu – Dacia Pitești; Jiul – Poli; Vega Deva – UTA.

REZULTATE B1:

Chindia Târgoviște - Laminorul Roman 0-2; Dunărea Galați - F.C. Brașov 1-1; Gloria Buzău - Politehnica Iași 3-0; Metrom Brașov - Rocar București 2-1; Nitramonia Făgăraș - Cimentul Fieni 2-0; Poiana Câmpina - Midia Năvodari 1-1; Tractorul Brașov - Dacia Brăila 2-1; Sportul Studențesc - Precizia Săcele 2-0; Petrolul Moinești - Rulmentul Alexandria 1-0.

În clasament: **1. F.C. Brașov 27 p.** (25-7); **2. Petrolul Moinești 23 p.** (20-13); **3. Politehnica Iași 20 p.** (18-14)... **16. Nitramonia Făgăraș 13 p.** (9-19); **17. Dunărea Galați 9 p.** (12-24); **18. Dacia Brăila 5 p.** (5-24).

Golgeterii B2:

Atacanții Extensivului, **Neagoe** și **F. Popescu**, au ajuns la câte 7 realizări. În continuare, situația din clasamentul golgeterilor se prezintă astfel: **6 goluri: Stanciu** (ASA), **N. Mitu** Motru); **5 goluri: Galea** (Inter Sibiu), **Bardac** și **Mândroc** (ambii Unirea Alba Iulia), **Cristescu** și **Șoavă** (ambii Extensiv), **Axinte** (FC Drobeta), **Plisca** și **Drăgan** (ambii UTA), **Iorga** (Gaz Metan); **4 goluri**: **M. Rus** (Extensiv), **Corban, Vlaicu, Rotariu** și **Băban** (toți de la Poli), **Almășan** și **Mariș** (ambii UTA), **Mihart** și **Dumitrescu** (ambii ARO), **Mara** (Inter Sibiu), **S. Pop** (Unirea Dej), **Șandor** și **Păcurar** (ambii Corvinul).

Cititorii noştri, câştigătorii noştri!

CHIBIŢ

Deveniţi milionar cu Fotbal Vest!

TALON "CHIBIŢ" 13

	MECI	Pr.
1.	CSM Reşiţa - Gloria Bistriţa	
2.	Rapid Buc. - Dinamo Buc.	
3.	Unirea Alba Iulia - Corvinul Hd.	
4.	Jiul Petroşani - Poli Timişoara	
5.	Vega Deva - UTA	
6.	Bere Craiova - Gloria Reşiţa	
7.	CFR Timişoara - Armătura Zalău	
8.	Sticla Turda - UV Arad	
9.	Minerul Sărmăşag - Electrica	
10.	Mondial Lugoj - FC Jimbolia	
11.	Juventus Torino - Inter Milan	

Numele şi prenumele

....

....

Adresa ....

....

....

....

....

Concursul **"CHIBIŢ"** este exact pe gustul dvs., fiind unul de pronosticuri sportive! Pe tot parcursul turului vom publica săptămânal câte un talon cu 11 meciuri din diviziile A, B, C, D, completate uneori cu partide din campionatul Italiei, Angliei, Germaniei, Spaniei sau Ungariei. Vă rămâne doar să vă exprimaţi opţiunile prin clasicele **1, X sau 2**, să decupaţi talonul şi să-l trimiteţi pe **adresa redacţiei (vezi pag. 2)** sau la **Căsuţa Poştală 490, O.P. 3. Timişoara 1900. Nu sunt admise în concurs taloane cu ştersături!**

În fiecare săptămână, cel mai inspirat CHIBIŢ va fi premiat cu **200.000 lei.** În cazul în care mai mulţi participanţi vor fi la egalitate, premierea se va face prin tragere la sorţi. Premiile vor fi expediate prin poştă.

IMPORTANT

Plicurile cu taloanele CHIBIŢ 13, pentru a participa la concurs, trebuie să aibă ştampila poştei de cel târziu, JOI, 22 octombrie.

Taloanele trebuie expediate PRIN POŞTA!

Excepţional

Concursul **"CHIBIŢ"** vă oferă o bucurie în plus de Crăciun! În ajunul Sărbătorilor de iarnă, după încheierea turului în campionatele interne, vom întocmi un clasament general, rezultat prin adiţionarea tuturor pronosticurilor exacte ale dvs. indiferent de numărul de participări! De Crăciun, deci, vom premia primii trei clasaţi cu **1.000.000, 500.000,** respectiv **300.000** de lei!

CHIAR DACĂ NU CÂŞTIGAŢI ÎNTR-O SĂPTĂMÂNĂ, CU PERSEVERENŢĂ, PUTEŢI CÂŞTIGA MULT MAI MULT ÎN FINAL!!!

Atenţie

FIECARE PARTICIPANT ARE DREPTUL SĂ TRIMITĂ UN SINGUR TALON.

Concursul CHIBIŢ aflat la prima ediţie, a intrat în ultima treime. Ultimul talon, cel cu numărul 18, va apărea în data de 24 noiembrie. Rezultatele finale se vor anunţa în Fotbal vest-ul din data de 8 decembrie 1998. Etapa cu numărul 11 a oferit destule surprize, cea mai mare fiind chiar victoria României în Portugalia, rezultat indicat pe doar 3 taloane! Dar cum trebuia să avem un câştigător, prin tragere la sorţi dintre cei cu 7 (şapte) rezultate corecte, a fost desemnat **ION CIORTAN** din **Topleţ**, bl. 519, sc. A, ap. 4, cod 1611, jud. Caraş-Severin. Din nou, inversare de locuri, în fruntea clasamentului general, unde acum lider este **VASILE VERŞAN (Lugoj)**, cu 77 de puncte, urmat de **Sorin Ianc** (Iecea Mare) cu 76 şi alţi trei concurenţi cu câte 73 de puncte: **Nicolae Belcea** (Reşiţa), **Petac Deian** (Timişoara) şi **Rus Adrian** (Chişoda).

CAMERA ASCUNSĂ A LUI FOTOFUCHS

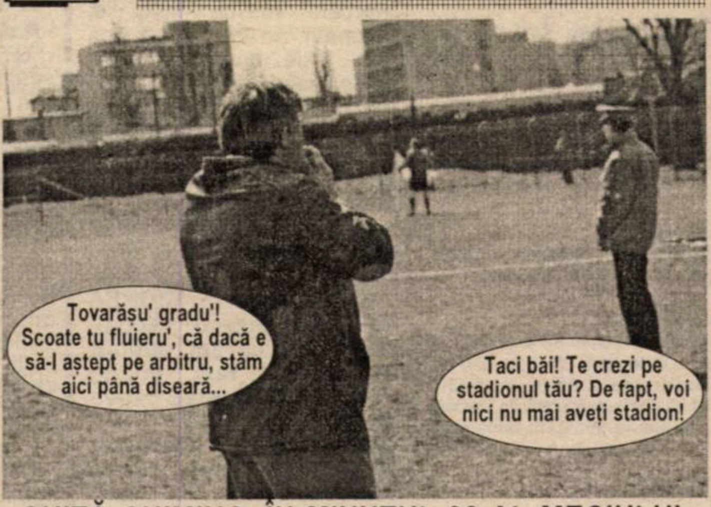
Tovarăşu' gradu'! Scoate tu fluieru', că dacă e să-l aştept pe arbitru, stăm aici până diseară...
Taci băi! Te crezi pe stadionul tău? De fapt, voi nici nu mai aveţi stadion!

GHIŢĂ CHIMIUC, ÎN MINUTUL 93 AL MECIULUI ŞTEI - CFR, CÂND SCORUL ERA ÎNCĂ DE 1-1

URECHEA CIULITĂ

GHEORGHE POPA, portar la CSM Reşiţa: **"Dacă voi semna un contract pe doi ani cu FC Bihor, voi pune o clauză de reziliere în cazul în care antrenor la Oradea va veni Sdrobiş."**

IOSIF ROTARIU, antrenor-jucător la Poli, după meciul Poli - Drobeta: **"Dacă nu obţinem cel puţin 7 puncte din deplasările de la Petroşani, Câmpulung şi Deva, nu are nici un rost să ne mai prezentăm în retur cu gândul la promovare."**

VIOREL HANGANU, ziarist la Transilvania Jurnal: **"De când a fost Mariş în Ţara Galilor, naţionala galeză n-a mai pierdut nici un meci."**

PETRE MUŞAT, organizator de competiţii la Poli, explicând escapada de miercurea trecută de la Budapesta: **"Am cumpărat un steag al Ungariei cu 100 de forinţi şi am strigat cât m-a ţinut gura "Magyarorszag" şi aşa am scăpat de bătaie."**

ILIE ROTARIU, secund la Poli, după jocul alb-violeţilor cu severinenii, când Băban acuza arbitrajul braşoveanului Giurgiu: **"Lăsaţi voi arbitrii şi daţi acolo, în faţă, vreo 4-5 goluri pe meci."**

IOSIF ROTARIU către Opriţa, căpitanul de la FC Drobeta, la o fază în care acesta s-a aruncat efectiv în faţa şutului coordonatorului jocului polist: **"De ce nu mă laşi să trag la poartă?"**

STELIAN ANGHEL, joi la prânz, la întoarcerea din Portugalia şi Ungaria, comandând bere la barul din vama Nădlac şi auzind că nu este rece: **"Băi, la Porto erau 28 de grade şi toată berea era la gheaţă!"** (n.n. - La acea oră, afară era înorat şi vreme de toamnă)

* * *

Dialog între IOAN KOCSIS JOSAN, purtător de cuvânt al clubului UTA, şi MIHAI JIVAN, antrenorul secund al arădenilor:

I.K.J.: **"Domnule Jivan, haideţi la conferinţa de presă!"**

M.J.: **"Iarăşi eu să merg. De ce nu merge Feri Tisza?"**

I.K.J.: **"Aşa! Nu e încă momentul. Haideţi să vă explic metodologia!"**

BUGS BUNNY

TOP ŞI ANTI TOP

ÎNTRE CEZAR...

1. CĂLIN MARIŞ. Atacantul arădean a promis că vrea să redevină bomberul de temut de altă dată. Şi Mariş se pare că se va ţine de cuvânt, înscriind sâmbătă două goluri.

2. ROMULUS GABOR. Încă un pas cu dreptul al antrenorului devenilor, Vega izbutind o remiză pe dificilul gazon din Dej, acolo de unde puţine formaţii nu se întorc cu mâna goală.

3. NELUŢU BUNGĂU. Tehnicianul celor de la Şoimii Timişoara face adevărate minuni cu elevii săi, aceştia rămânând neînvinşi după 11 etape! Gruparea militară vrea să devină la fel de puternică precum şuturile expediate de antrenorul ei în tinereţe!

4. MĂNUŞARUL. Probabil că elevii lui Andrei Horvath au mâncat mult spanac în ultimele zile, ei obţinând două victorii consecutive! Succesul de la Jimbolia a constituit însă o adevărată bombă, de aceeaşi intensitate cu cea de la Hiroshima.

....

20. OBILICI SÂNMARTINU SÂRBESC. Iată cum această formaţie, considerată de foarte mulţi ca şi retrogradată, a părăsit şi penultimul loc al clasamentului, având încă şanse bune de salvare.

....

5764. CSM REŞIŢA. Cinci deplasări, nici o victorie, o remiză, patru înfrângeri, nici un gol marcat, 13 încasate! Se putea şi mai rău? DA! Dacă rosso-neri pierdeau în prima etapă şi la Cluj! Şi când te gândeşti că în ediţia trecută, reşiţenii au marcat cel puţin câte un gol în 14 din cele 17 jocuri disputate afară!

....

8593. INTER ARAD. Dacă Inter Milano a pierdut cu 5-3 în faţa lui Lazio, de ce n-ar fi înclinat steagul şi Interul din Arad în faţa celor de la Obilici? Numai că băieţii lui Ionuţ Popa n-au marcat nici un gol în ultimele 3 confruntări, încasând în schimb 11! Salvarea? Să vină un Massimo Moratti şi în oraşul de pe Mureş, dar însoţit şi de vreo 15-20 de jucători!

REPLAY

■ Printre diferitele articole şi paragrafe ale regulamentelor care guvernează fotbalul din România, există unul controversat, privind confidenţialitatea sumelor de transfer, a salariilor, primelor de joc şi primelor de instalare ale jucătorilor şi antrenorilor. Votată de preşedinţii de cluburi, ideea ar fi, pentru marele public, **"protejarea oamenilor de rând, având în vedere venitul mult mai mare pe care îl realizează fotbaliştii"**. Bineînţeles că atâta grijă pentru om n-am mai văzut în România zilelor noastre şi, în primă instanţă, înclini să le mulţumeşti generoşilor oameni de fotbal. Însă, e clar pentru orice individ că "masca" aceasta ascunde cu totul alte interese, nu foarte greu de ghicit.

Mai nou, există tot mai multe situaţii în care sumele încep să fie dezvăluite de către presă iar până acum nu am auzit ca o persoană oficială din cluburile respective să fi infirmat cele tipărite. Nu mai departe decât în etapa precedentă, jucătorii de la Cimentul Fieni au jucat pentru 4 milioane de căciulă împotriva echipei din Târgovişte, în timp ce reşiţenii aveau promisă suma de 5 milioane în cazul victoriei asupra Ceahlăului. În atari situaţii, nedumerirea cititorilor este cel puţin întemeiată. De unde dom' le atâţia bani, din moment ce cluburile nu produc nimic, cele mai multe fiind organizate, aşa cum le-a cerut FRF, după Legea 21 din 1924, adică sub formă de asociaţii fără scop lucrativ sau nepatrimonial?

Celor care au această nedumerire, le-a sărit în ajutor celebrul Mitică Dragomir, preşedintele Ligii Profesioniste de Fotbal (că respectiva persoană e mai compromisă decât economia României nu mai are rost să amintim, pentru că toată lumea cunoaşte acest aspect). Într-o emisiune televizată recent, Mitică a declarat, cu aerul său de bunic sfătos, care a văzut o groază de chestii, atât în Bucureşti cât şi pe Litoral: **"Domnilor, fotbalul românesc nu poate trăi fără bani negri!"** O expresie pe care mulţi dintre cei implicaţi direct în fotbal o cunoşteau, dar care acum a fost spusă pe şleau. Concret, prin această declaraţie, preşedintele Ligii profesioniste oficializează minciuna din fotbalul românesc, fotbal în care are şi el o (prea) importantă funcţie de conducere. Iar când o asemenea persoană practic încurajează activitatea subterană din fotbal, cu alte cuvinte hoţia şi înşelătoria (atribute de care oamenii de fotbal, săracii, se folosesc cât de mult pot), atunci chiar că în emisiuni asemeni acelei considerate cea mai tare din România, nu mai are nici o importanţă dacă în meciul Avântul Valea din Deal contra Voinţei Dealul din Vale arbitrul Ghipsulescu a acordat eronat sau nu un ofsaid sau o lovitură de pedeapsă. Şi pentru că emisiunea e cea mai tare, printre subiectele ei n-are rost să se găsească şi problema banilor negri din fotbal, nu-i aşa?

■ Miercuri, cotidianul Libertatea a publicat o interesantă hartă a României, în care judeţele ţării erau clasificate în funcţie de bogăţia lor, în 5 categorii. Lăsând la o parte Bucureştiul, care întotdeauna a făcut notă discordantă, iată împărţeala judeţelor care au echipe de fotbal în prima ligă: bogate - 1 (Cluj), peste medie - 2 (Constanţa, Argeş), medie - 4 (Caraş Severin, Satu Mare, Prahova, Galaţi), sub medie - 3 (Dolj, Bistriţa Năsăud, Bacău) şi sărace - 2 (Suceava şi Neamţ). Ca în atâtea alte situaţii din România, paradoxul este prezent şi în acest caz. Indiferent de ţară şi de nivelul de dezvoltare al acesteia, există diferenţe între zonele geografice cuprinse între aceleaşi graniţe. Numai că orice exemplu s-ar lua, numărul echipelor prim divizionare din zonele "sărace" ale ţărilor respective este infinit mai mic decât al colegelor lor de eşalon care îşi desfăşoară activitatea în regiuni mai dezvoltate. În România, procentul, aşa cum s-a văzut mai sus, înclină spre sărăcie. Ar fi o temă interesantă pentru sociologi, numai că nu trebuie să fii specialist pentru a observa că în fotbalul românesc totul este artificial: organizarea campionatelor, nivelul banilor circulaţi, valoarea jucătorilor, antrenorilor, arbitrilor şi conducătorilor, aşa că o ierarhizare a acestora nu poate ţine cont de nici un indiciu logic. Sigur că şi acesta este un subiect care nu-i va preocupa pe mastodonţii care ocupă birourile federale, persoane care au probleme mult mai importante, probleme care, nerezolvate de neprofesioniştii amintiţi, au dus la eliminarea tuturor echipelor româneşti din cupele europene - ca să mă leg doar de un exemplu recent - într-o fază a competiţiilor când abia se turează motoarele... Dar, nu-i aşa, nu-i nici o problemă. Naţionala a luat 4 puncte din două deplasări în Portugalia şi Ungaria, aşa că FOTBALUL ROMÂNESC se menţine în continuare în topul european şi mondial. Probabil că nu mai are rost să tragem din nou semnalul de alarmă faţă de această eroare care persistă de ani şi ani în România şi căreia NU VREA să-i pună capăt, atâta timp cât nu are nici un interes. Numai că nota de plată creşte, creşte, iar când "chelnerul" va veni să le ia banii celor răspunzători, respectivii s-ar putea să "tragă tunul", dispărând în ceaţă ca un anumit personaj care nu are nici o vină că este invocat atât de des în situaţii similare.

■ Am auzit că Gavril Petre Balint va fi instalat principal la F.C. Bihor. Lăsând la o parte că nu ştiu ce i s-ar putea reproşa lui Marcel Coraş, predecesorul lui Balint, mi se confirma încă o dată că există un număr de antrenori dirijat de Bucureşti în locuri unde este nevoie de oameni "de-ai noştri". Ar intra aici Gigi Staicu, Costică Şefănescu, Ion Moldovan, Marcel Pigulea, Cornel Ţălnar, Florin Marin, Ioan Andone şi mulţi alţii (vezi contingentul aflat peste graniţă), oameni care barează de multe ori accesul antrenorilor tineri la formaţii din primele două ligi. Poate că Balint, mai nou venit în acest grup, va face treabă la Oradea, însă nu asta este problema. El a fost secund la echipa naţională a României - caz valabil şi pentru Ştefănescu - o perioadă de aproximativ 4 ani, în care tricolorii au obţinut câteva dintre cele mai bune rezultate ale lor din istorie. Asta, fără îndoială, şi datorită antrenorilor. Dacă Iordănescu a plecat în Grecia - un subiect asupra căruia voi reveni, cu siguranţă - iată că la Ştefănescu sau Balint echipele din prima divizie nu s-au înghesuit să-i angajeze, deşi cartea lor de vizită pare una care să-i recomande. Sau, de ce mă rog, Balint n-a fost solicitat, tot în virtutea palmaresului de la naţională, de, să zicem, echipe precum Sturm Graz, Bakirkoy, Neftci Baku sau Cernomoreţ Varna? Aud?

FAX

CLUBUL SUPORTERILOR "COMMANDO VIOLA"
anunţă pe toţi susţinătorii lui Poli care doresc să-şi însoţească
sâmbătă favoriţii la Petroşani (cu autocarul), să se prezinte
joi, ora 17, la stadionul "Dan Păltinişanu".

Adi Coca cu gândul la... Bere!

GLORIA REȘIȚA - RECORD MEDIAȘ 3-1 (2-0)

Stadion "Gloria", teren bun, timp frumos, spectatori 500.
Arbitri: D. Ologeanu jr. - V. Sabău, D. Herțeg (toți din Arad).
Observator: Nelu Barna (Oradea).
Cartonașe galbene: P. Dumitru, Costescu - P. Mureșan, Trifu.
GLORIA. Benga (46, C. Toader) - Costescu - Rediu, Panescu, Ababi - PETCU, CHIȘ (cpt.) (58, Stanciu), Panc, P. DUMITRU - DACICA, Zahariuc (70, Curala).
Antrenor: Adrian Coca. Pe bancă: Beloia, Ciurea.
RECORD: Becazur (67, Lupu) - Aspricioiu (cpt.) -C. Mureșan, Trifu, R. Mureșan - Frandeș, FERENTZ, Comșa - Suciu (2, Secelean, 58, Tofănescu) - Lazăr, FORGACS.
Antrenor: Gheorghe Albotă. Pe bancă: Aldea, Bărduț.
AAu marcat: 1-0 PETCU (min. 13), cu capul, după o centrare a lui Dacica, venită în urma unei reușite scheme la o lovitură de colț; 2-0 P. DUMITRU (min. 25), cu un voleu necruțător de la 20 de metri; 3-0 PANESCU (min. 66), deviere după o lovitură liberă executată de Dacica; 3-1 FORGACS (min. 88), din 6 metri, în poarta goală, în urma unei ezitări a portarului Toader.
Jucătorul meciului: DACICA.

● Este evident că Gloria a abordat această partidă mai mult cu gândul la confruntarea din etapa viitoare, cu Bere Craiova! De altfel, antrenorul Adrian Coca a preferat să-i menajeze pe Tuluc, Ciurea și Beloia pentru a nu-i expune la eventuale recidive ale mai vechilor accidentări, fapt care ar fi putut pune sub semnul incertitudinii alcătuirea celui mai bun "11" pentru derby-ul din Bănie ● În fața unei echipe medieșene a cărei medie de vârstă e 22 de ani, reșițenii au dominat autoritar, pe lângă golurile marcate ei irosind încă o mulțime de ocazii. Astfel, ei au ratat un... RECORD de goluri marcate într-un meci ● Oaspeții au dat o replică destul de bună în prima parte, când au avut și o bară, dar treptat s-au stins, având, pe undeva, și scuza de a fi plecat de la Mediaș la ora 3 dimineața în ziua meciului. Și să nu uităm că toți jucătorii medieșeni sunt debutanți în Divizia C, în această ediție de campionat!

GHEORGHE CIUREA (antrenor secund Gloria): **"Consider că am obținut un rezultat bun, ținând cont că ne-au lipsit câțiva titulari pe care i-am menajat pentru derby-ul de sâmbăta viitoare de la Craiova, unde, în condițiile unui arbitraj bun, sper să câștigăm!"**

GHEORGHE ALBOTĂ: **"Meci spectaculos, în care vioara întâi au fost gazdele. Echipa mea a fost obosită de pe drum, având în plus și handicapul tinereții, adică al lipsei de experiență."**

LUCIAN MANOLE

Certejul egalată-n minutul 97!!!

MINERUL CERTEJ - ȘOIMII SIBIU 1-1 (1-0)

Stadion Minerul, teren moale, timp friguros, spectatori 100.
Arbitri: C.Nica - M. Niță, F.Purcăroiu (toți din Ploiești).
Observator: Dorin Naste (Târgu Mureș).
Cartonașe galbene: Polvrea, Filip, Tăgânță - Mărginean, Floarea, Luca.
Cartonaș roșu: Filip (min.80).
CERTEJ: DOBRE - Țibichi - Fartușnic, FILIP, Bozga - Banc (46,Scurtu), POLVREA, Șandor (2, STĂNILĂ), Hanganu - Rădos (89, Pisoiu), Tăgârță.
Antrenor: Ioan Petcu. Pe bancă: Căprărescu, Pepenar.
ȘOIMII: Pampea - Hila - Popoșoi, Popa, Floarea - Mărginean, LUCA (68, Tarcea), Ștef, CIOBANU - Tara (55, Munteanu), Scridon (61, Rădulescu).
Antrenor: Dan Călinescu. Pe bancă: Popșor, Radiuc.
Au marcat: 1-0 BANC (min.15), cu capul, din 10 metri, fructificând centrarea venită de pe stânga de la Stănilă; 1-1 MUNTEANU (min.90), care a reușit să împingă în plasă o minge ricoșată de câteva ori ca la biliard în careul gazdelor.
Jucătorul meciului: STĂNILĂ.

● Meciul a început pe o ceață deasă, vizibilitatea fiind foarte redusă. ● Gazdele au avut ceva probleme cu apărarea, mai ales pe finalurile de repriză, când au dat semne de oboseală, simțindu-se lipsa fostului căpitan, Stroia, retras din activitate. ● De remarcat nervozitatea sibienilor, care, profitând de indulgența arbitrilor, au făcut adevărate scene de teatru dramatic pe teren. ● Arbitrul a prelungit meciul cu 4 minute peste timpul anunțat inițial (de 3 minute), făcându-și singur viața grea și permițând oaspeților să egaleze în minutul 97. Același arbitru nu a acordat în minutul 76 un penalty just în favoarea oaspeților, la un fault a lui Filip asupra lui Luca.

IOAN PETCU: **"Am condus până în minutul 97. Arbitrul a ținut jocul până când Sibiul a reușit egalarea. Au fost ceva întreruperi, dar nu trebuia să prelungească atât. În concluzie, am pierdut 2 puncte, deși am dominat tot meciul."**

DAN CĂLINESCU: **"Chiar dacă am obținut egalul în prelungiri, consider rezultatul just și felicit băieții mei pentru dăruirea arătată în joc."**

COSMIN RUSU

Obilici câștigă derby-ul nou-promovatelor

OBILICI - INTER ARAD 2-0 (1-0)

Stadion Sânmartin, teren bun, timp frumos, spectatori 50.
Arbitri: S. Costachi - P. Herghelegiu (ambii Bocșa), M. Medar (Reșița).
Observator: Mircea Sârbu (Deva).
Cartonașe galbene: Bichescu, Hausler, Utfineanț - Bangău, Ilian, Neșcovici.
OBILICI: NISTOR (cpt.) - Florescu - Vlad, Stroia, Utfineanț - Sbenghea (88, Bălăjel), Mateoc, Bichescu, HAUSLER - Chiuș (19, Pătrășcoiu, 85, Topan), BURUIANĂ.
Antrenor: Octavian Roșca. Pe bancă: Martin, Mândru.
INTER. Grozavu - BUCUR - Sulincean (76, Avram), Moț, Petcuț (cpt.), Ilian - Bangău, Lazăr (36, Sinescu), Neșcovici - ARDELEAN, Lăzău (74, Ramon).
Antrenor: Ionuț Popa. pe bancă: Bujor, Nin.
Au marcat: 1-0 HAUSLER (min. 35), care a trimis plasat, din interiorul careului, pe lângă portarul advers, în urma unei excelente pase primită de la Pătrășcoiu; 2-0 BURUIANĂ (min. 90), cu un șut de la marginea careului de 16 m, în colțul lung, după ce l-a depășit în viteză pe Petcuț.
Jucătorul meciului: HAUSLER.

● Deși se întâlneau două formații situate în subsolul clasamentului, jocul practicat de ambele combatante a fost destul de bun, carențele cele mai mari semnalându-se la finalizare ● Prima repriză a aparținut în totalitate gazdelor, care au avut destule șanse de a înscrie prin Hausler, Florescu și Buruiană, dar de fiecare dată portarul arădean a fost la post ● Partea secundă a fost mult mai alertă, jucându-se mai mult pe contre. ● Gazdele au avut două șanse foarte bune de a se desprinde pe tabela de marcaj, prin Pătrășcoiu, care a reluat incredibil pe lângă poarta goală de la numai 8 metri, fiind excelent găsit de Buruiană, plecat însă dintr-o poziție clară de ofsaid. ● A doua mare ocazie a avut-o tot Pătrășcoiu, care, de această dată, a reluat de la 12 m peste poartă. ● Între aceste ocazii, arădenii au avut șansa egalării în "bocancul" lui Ardelean, dar Nistor a fost la post. ● Victoria Obiliciului este absolut meritată și se vede deja un reviriment în jocul echipei, care a obținut două victorii pe teren propriu.

ROMEO MALAC (antrenor secund Obilici): **"Felicit jucătorii pentru modul în care au abordat acest joc și consider victoria pe deplin meritată. Deși în viitor ne așteaptă jocuri cu echipele clasate pe primele trei locuri ale clasamentului, sper să ne mobilizăm și să trecem cu bine peste ele."**

IONUȚ POPA: **"S-au întâlnit două echipe foarte slabe, care prin componența lotului au dovedit că-și merită locul în clasament. Este o diferență mare între diviziile D și C, noi dovedind din plin acest lucru, deoarece jucătorilor mei le este foarte greu să facă față în eșalonul 3."**

CIPRIAN TRANCĂ

DE LA DUNĂRE LA TISA, TĂT ROMÂNU PLÂNSU-MI-S-A

Va rămâne și scalpul Astrei la Pădurea Verde?

UTA și Poli au văzut deja ce înseamnă să desconsideri rezervele UMT-ului. Miercuri, în 16-imile Cupei României, oaspeții alb-negrilor lui Costică Rădulescu vor fi divizionarii "A" de la Astra Ploiești. Nici de această dată UMT nu va utiliza garnitura de bază, dar și Gabi Stan, antrenorul prahovenilor, își va odihni câțiva titulari între deplasările de la Constanța și din Bănie. **"Ambiția buturugii mici UMT ar putea anula diferența de două eșaloane"**, a prefațat disputa coachul găzarilor. Cel puțin în plan organizatoric, umetiștii țin ca partida de mâine, de la ora 14, să fie un vârf. Biletul plus programul de meci costă 10.000 de lei, intrarea se va face pe toate cele trei porți ale arenei de la Pădurea Verde, iar spectatorii vor avea ocazia să vadă la lucru atât înaintea meciului, cât și în pauză, un grup de gimnsate și majorete. Că alb-negrii țin să onoreze Cupa României o spune și faptul câ vor fi emise acreditări de presă, iar finele partidei va fi urmat de o întâlnire a antrenorilor cu gazetarii.

Cutremur la Vestpetrom?

Remiza cu Câmpia Turzii n-a trecut neobsrvată în sânul Vestpetromului din Pecica. Aseară târziu a avut loc o ședință a clubului, o parte din conducătorii grupării dorind despărțirea de antrenorul Ladislau Ghiță. **"Dacă nu va fi înlocuit antrenorul, ne vom retrage de la echipă"**, pare a suna avertizarea unor diriguitori. Rămâne de văzut poziția lui Paul Palcu, oficial fără vreo funcție la trupa pecicană, dar un principal susținător al coachului cu care Vestpetrom a încheiat în vară pe locul 5.

CS CFR nu i-a dat afară pe cei de la FC CFR

La reportajul "Va dispare cel mai central stadion al orașului Timișoara?", publicat în ediția trecută a săptămânalului nostru, Mircea Dorobanțu, președintele CS CFR, a ținut să precizeze: **"CS CFR n-a solicitat niciodată evacuarea clubului de fotbal CFR de la stadionul de pe strada Nera 2"**.

Două camere video pentru... 5 minute

Sâmbătă, la Electrica, scorul final a fost stabilit încă înainte de pauză, când și-a făcut apariția la stadionului "tramvaiștilor" și operatorul Tleviziunii Europa Nova. Cum acesta s-a prezentat la război fără muniție, acumulatorii camerei sale de filmat JVC fiind descărcați, în minutul 75 al meciului i-au sosit întăriri: un alt cameraman, cu un Panasonic. Toată agitația, pentru ultimele cinci minute...

Chimiuc, fără piesele grele

Dan Mita, suspendat pentru 4 "galbene", Bărbosu, accidentat, și Petrov, încă suspendat, au fost piesele care i-au lipsit lui Ghiță Chimiuc în deplasarea de la Ștei. Și cu ei probabil că n-ar fi avut prea mari șanse, în condițiile arbitrajului gorjeanului Prunariu.

Sorescu & Co, în "silenzio stampa"

Conform spuselor lui Vasile Pașca, președintele Electricii, antrenorii și jucătorii echipei au decis să nu mai ofere vreo declarație de presă "Fotbal vest"-ului, asta după ce "tramvaiștii" s-au regăsit săptămâna trecută pe dezonoranta poziție 5563 în antitop, în rândul antiperformerilor.

Neamțiu n-aduce noroc gazdelor

Mare iubitor de fotbal, Gheorghe Neamțiu, prefectul de Arad, a fost prezent sâmbătă la Pecica la meciul Vestpetromului, însoțit de șeful Poliției, Mihai Stoica. Interesantă opțiunea prefectului, mai ales că marea sa favorită, UTA, juca în propriul fief cu medieșenii. A lipsit în schimb de la partida trupei lui Ghiță, pentru a doua oară succesiv, unul din secunzii Vestpetromului, plecat cu misiunea de spionaj a viitoarelor adversare. Dacă sâmbăta trecută Alexandru Țamboi i-a filat pe turdenii de la Sticla, adversari ai pecicanilor chiar sâmbătă, acum secundul i-a văzut la lucru pe cei de la Obilic unde vor poposi frații Arman & C peste trei etape.

Record bate recordul petroliștilor

În etapa a cincea, plecați la dimineața spre Reșița, cei de l Petrolul Țicleni s-au ales cu un 7- de la "constructorii" din Govândari Sâmbătă, Record Mediaș a demara spre Valea Bârzavei chiar la 3 primind în schimb cu 4 goluri ma puțin, într-un meci oficiat de Dar Ologeanu jr., fiul fostului jucător a Reșiței și mai apoi cavaler al fluierului, Dan Ologeanu. Și apropo de meciul de pe "Gloria", în tribună s-au aflat și foștii jucători ai clubului, Radu David și Gelu Decuseară, primul neintrând în cei 16 ai Gloriei Bistrița pentru meciul cu Rapid și revenind pentru scurt timp acasă, iar al doilea finalizându-și nefasta experiență la Corvinul și fiind pe punctul unui come-back în Govândari.

Electrica, fără cei trei suspendați

Lucain Petre și-a ispășit sâmbătă a patra etapă de suspendare, iar antrenorul-jucător Vali Sorescu și Dan Noje au absentat tot după niște cartonașe roșii încasate în etapa precedentă, la CFR. Așa încât Electrica a trebuit să se descurce cu un lot realmente subțire. La partida "tramvaiștilor" a asistat Ghiță Codreanu, revenit în ultima vreme printre spectatorii meciurilor din Timișoara, după o dificilă operație, respectiv Pelici și Crișanov, doriți de UMT, și Tavi Foale, care s-a hotărât abia la ora 10 să nu meargă la Poli. Și tot despre Electrica. Cosmin Tărnăuceanu, mijlocașul de 21 de ani pus pe liber de Jimbolia, se antrenează cu trupa de la Gara Mică, al cărei jucător este.

Radu Petre, lamentabil

Ce-ar fi mai mult de spus despre un arbitru, bucureșteanul Radu Petre, care a răspuns cu aceeași monedă înjurăturilor care i s-au adresat din tribună la partida Aurul Brad - Bere Craiova? Circul la acest meci a fost complet. Centralul le-a refuzat două penalty-uri gazdelor și la un moment dat a oprit jocul, deoarece un spectator fluierase din tribună, forțele de poliție fiind trimsie în acel sector, pentru a pune lucrurile la punct...

Arbitru în vizor și la Certej

Dacă la Brad arbitrul a fost agresat doar verbal, la Certej, după cele 93 de minute de joc plus alte patru, oferite de ploieșteanul Nica până ce sibienii de la Șoimii au egalat, cavalerul fluierului s-a ales la ieșirea de pe teren cu o... talpă în față de la un spectator.

Gloria își ia măsuri de precauție

Pe lângă menajarea jucătorilor cu mai vechi probleme medicale, Gloria Reșița și-a trimis un spion la Brad, în persoana vicelui Tavi Rus, pentru a-i fila pe oltenii de la Bere Craiova. Derby-ul de sâmbătă, din Bănie, poate fi decisiv în lupta pentru promovare....

Nume noi la Obilici

Trupa lui Tavi Roșca își lărgește rândurile. Au sosit Pătrășcoiu și Vlad, de la Agrononmia Timișoara, iar juniorul Liceului Banatul, Chiuș, a bătut un record al Obiliciului în acest start de sezon, "rezistând" pe teren până în minutul 19.

Mărire și decadență

Acum șase ani juca pentru Politehnica pe Santiago Bernabeu din Madrid. Ion Uleșan a ajuns la ocupanta locului 3 în "D" Alba, Cuprirom Abrud, unde s-a transferat împreună cu Magearu, de la Minaur Zlatna, echipă care nu i-a avut sâmbătă la Electrica nici pe Traian Pop (dublă fractură a genunchiul drept), Crăciun și Masca (dispăruți de la echipă încă din 1 octombrie, datorită neachitării contractelor). Mai mult, Miuță e în tratative cu Șoimii Sibiu, iar Găldean e vizat de Mediaș. Se devalorizează Minaurul?

CLASAMENT C3

1. BERE CRAIOVA	13	8	5	0	33-10	29	+8
2. GLORIA	13	9	2	2	31-11	29	+8
3. RM.VÂLCEA	13	9	2	2	31-15	29	+8
4. ȘOIMII SIBIU	13	7	5	1	29-12	26	+8
5. PANDURII	13	8	1	4	25-11	25	+4
6. CERTEJ	13	7	3	3	29-19	24	+3
7. URICANI	13	7	0	6	26-24	21	0
8. SLATINA	13	6	2	5	14-14	20	+2
9. ȚICLENI	13	6	1	6	17-33	19	+1
10. STOINA	13	6	0	7	20-22	18	0
11. CONSTR.CR.	13	5	1	7	22-23	16	-2
12. MORENI	13	4	3	6	16-18	15	-3
13. STALPENI	13	5	0	8	21-32	15	-3
14. MĂTĂSARI	13	4	2	7	14-22	14	-4
15. BERBEȘTI	13	4	2	7	24-33	14	-7
16. AURUL BRAD	13	3	4	6	13-20	13	-8
17. DRĂGĂȘANI	13	4	1	8	14-25	13	-8
18. LUPENI	13	4	1	8	16-29	13	-5
19. MEDIAS	13	3	2	8	24-30	11	-10
20. CARACAL	13	1	3	9	9-25	6	-12

CLASAMENT C4

1. UMT	12	10	0	2	33- 5	30	+9
2. TURDA	12	9	1	2	26-10	28	+10
3. U.V.ARAD	13	7	3	3	27-19	24	+3
4. ZALĂU	12	7	2	3	23-15	23	+5
5. IND.SÂRMEI	13	7	2	4	21-21	23	+5
6. FC TELECOM	13	6	4	3	26-14	22	+4
7. CFR CLUJ	12	6	3	3	23-17	21	+3
8. GHERLA	13	6	2	5	16-11	20	+2
9. SOMESUL	12	6	2	4	17-14	20	+2
10. CFR TMȘ.	12	5	2	5	17-20	17	+2
11. ZLATNA	12	5	2	5	14-23	17	-1
12. PHOENIX	12	4	2	6	17-14	14	-7
13. ALEȘD	13	4	2	7	21-19	14	-4
14. ELECTRICA	12	4	0	8	25-28	12	-6
15. CUGIR	13	4	0	9	13-34	12	-6
16. FC INTER	12	2	4	6	10-23	10	-8
17. OBILICI	12	3	0	9	12-32	9	-12
18. ȘTEI	12	2	2	8	10-21	8	-13
19. SĂRMĂȘAG	12	1	5	6	6-17	8	-7

C3: CELELALTE REZULTATE E.T12: C4:

Uricani - Țicleni 2-0; Lupeni - Mătăsari 2-0; Constr. Craiova - Slatina 1-1; Drăgășani - Stâlpeni 3-1; Berbești - Moreni 2-1; Rm. Vâlcea - Caracal 1-0; Pandurii Tg. Jiu - Stoina 2-0.

Aleșd - Cugir 5-1; Phoenix - Sărmășag 3-0; Someșul Satu Mare - CFR Cluj 1-2. Armătura Zalău a stat.

C3: ETAPELE VIITOARE: C4:

Et.14 – sâmbătă, 24 octombrie: Brad – Uricani; Bere Craiova – Gloria Reșița; Caracal – Berbești; Mediaș – Pandurii; Moreni – Drăgășani; Mătăsari – Țicleni; Slatina – Lupeni; Stâlpeni – Certej; Stoina – Rm. Vâlcea; Șoimii Sibiu – Constr. Craiova.

Et.14 – sâmbătă, 24 octombrie: CFR Cluj – Phoenix; CFR Tmș. – Zalău; Cugir – Ind. Sârmei; Inter Arad – Someșul; Telecom – Aleșd; Sărmășag – Electrica; Turda – U.V.Arad; UMT – Obilici; Zlatna – Ștei. Olimpia Gherla stă.

☺ miniCRONICI SUBIECTIVE ☹

Hunedorenele remizează din nou, de data aceasta acasă

AURUL BRAD - BERE CRAIOVA 0-0

VIRGIL STOICA (antrenor Aurul): **"Rezultatul nu ne mulţumeşte, deoarece echipa noastră a făcut cel mai bun joc în acest campionat, de când sunt antrenor. Nu-mi place să dau vina pe arbitri, dar la Caracal am fost furaţi, iar cu Craiova centralul Radu Petre din Bucureşti ne-a refuzat două lovituri de la 11 m, la un henţ şi la un fault asupra lui Achim. Arbitrul a făcut tot ce a putut ca echipa din Craiova să nu plece de la Brad învinsă. După jocul prestat, oltenii nu meritau egalul, dar aşa este fotbalul... Am utilizat formaţia:** Sandu - Văcaru - Gomoi, Stoica, Filipaş, Toderiţă - Şipoş, Aslău, Şerban - Achim, M. Lupea. Au mai jucat: Mihăilă, Vereş". **(C.T.)**

Două goluri contra două bare

OLIMPIA GHERLA - FC ARAD TELECOM 2-0 (1-0)

MIHAI ŢÂRLEA (antrenor principal Telecom): "Am jucat puţin mai slab decât în precedentele deplasări, de vină fiind şi oboseala acumulată. Nici şansa n-a mai fost de partea noastră. Prima repriză a aparţinut în general gazdelor, noi contând foarte puţin în atac. Totuşi, ne-am închis destul de bine în apărare, Gherla având doar două ocazii de gol. Din păcate, la una dintre acestea am primit gol. La scorul de 0-0 ni s-a refuzat un penalty. A fost singura greşeală de arbitraj. Repriza a doua a fost diferită, noi dominând aproape 45 de minute. Am trimis de două ori mingea în bară (Rus şi Grad)..., dar am încasat un nou gol, printr-un şut de excepţie de la 20 de metri. Am jucat în formula: **Bota - Grad - Szell, Mogoşanu, Barna, Ujvari - Rus, Varga, Bugariu, (Tambor), Manea - Volocaru (Petruţ)". (S.R.)**

Şi arbitrii sar în sus la succesul gazdelor!?

MINERUL ŞTEI - CFR TIMIŞOARA 2-1 (0-1)

GHIŢĂ CHIMIUC (antrenor CFR): **"Am condus la pauză prin golul lui Dima, care are trei <<boabe>> marcate în deplasare în acest sezon. Am avut şi un penalty, neacordat, însă, centralul a considerândat că Dima a simulat faultul, avertizându-l cu galben. Gazdele au egalat din penalty, acordat pentru un fault inexistent, şi au câştigat în al şaptelea minut de prelungire dintr-un ofsaid de 5 metri. La acest gol arbitrii au sărit în sus de bucurie şi ne-au trimis acasă. Şi în repriza secundă ne-a fost refuzat un penalty, tot pentru un fault asupra lui Dima, care a ajuns să fie eliminat din joc! Dacă nu câştiga Şteiul, am fi jucat şi astăzi! Am evoluat în formula** Miklos-Bălă-Pişleag, Hârşoveanu, Ardeoiu, Tanasoglu - Moraru, Batki, Radu-Ciugudean, Dima, mai intrând Moisă şi Pitriş". **(C.T.)**

Coltul microbistului comod

Marţi, 20 octombrie
16,30: Wisla Cracovia - Parma (UEFA) - Raitre, direct.
17,55: Bologna - Slavia Praga (UEFA) - Raidue, direct.
18,30: Steaua Roşie - Lyon (UEFA) - Prima TV, direct.
19,55: Grasshoppers Zürich - Fiorentina (UEFA) - Raiuno, direct.
21,35: Roma - Leeds United (UEFA) - Raiuno, direct.
21,45: Celta Vigo - Aston Villa (UEFA) - Eurosport, direct.

Miercuri, 21 octombrie
21,45: Bayern - Barcelona (Liga campionilor) - TVR 1 şi RTL direct.
23,50: Eindhoven - Kaiserslautern (L.C.) - RTL, înregistrat.
00,25: Rosenberg - Galatasaray (L.C.) - TVR1, înregistrat.

Joi, 22 octombrie
21,15: Leverkusen - Glasgow Rangers (UEFA) - Sat 1, direct.
21,45: Lazio - Partizan Beograd (Cupa cupelor) - Eurosport, direct.

Sâmbătă, 24 octombrie
17,00: campionatul englez - Prima TV, direct.
22,00: campionatul spaniol - Acasă TV, direct.
23,15: campionatul englez - Prima TV, înregistrare.

Duminică, 25 octombrie
16,30: campionatul italian - Acasă TV, direct.
20,30: campionatul spaniol - Acasă TV, direct.
23,15: Blackburn - Arsenal, campionatul englez - Prima TV, înregistrare.

CREAŢI SPAŢIU ŞI LUMINĂ CU FERESTRE DE MANSARDĂ
VELUX®

REPREZENTANT COMERCIAL
VELUX®
S.C. COVA GHERA S.R.L.
MOŞNIŢA NOUĂ NR. 323
Tel. 056/132.724; 056/132.728

Volé-uri de excepţie

ELECTRICA - MINAUR ZLATNA 3-0 (3-0

Stadion "Electrica", teren bun, timp frumos, spectatori 150.
Arbitri: M.Cincă (Balş) - I.Iancu, M.Mircea (ambii din Slatina).
Observator: Adrian Cocoş (Reşiţa).
Cartonaşe galbene: Iacobici, Mateescu - Rusu, C. Pop.
ELECTRICA: Muraru - Mateescu - Kovacs (cpt), Hromei - Iacobici, VOLOSCIU Gomoi (86, Cristea), MIHALACHE (71, Brucă), DURLĂ - Roşu (75, Nedelea Vişan.
Antrenor: Valeriu Sorescu. Pe bancă: Creţ - Triţoiu.
MINAUR: Rusu - Opriţa - Dobrin, Brumar, C. Pop, Kiraly (46, R.Chira) - Reped Schadi, Stoica (cpt), Găldean - Olelei (86,Benga).
Antrenor: Ştefan Fogoroşi. Pe bancă: Budacă - Bârluţ, A.Chira.
Au marcat: 1-0 VOLOSCIUC (min.25), cu un volé din 7 metri, cu pământul, pe jos la colţul lung, la o centrare din interiorul careului a lui Mihalache; 2-0 VOLOSCIUC (min.33), cu un şut de la 12 metri, tot în colţul lung, după o aşezare a lu Vişan; 3-0 MIHALACHE (min.44), cu un superb volé din mijlocul careului, în stânga lui Rusu, la semiînălţime, la o centrare ideală a lui Volosciuc.
Jucătorul meciului: VOLOSCIUC.

De când Sorescu a preluat banca tehnică a "tramvaiştilor", timişorenii au obţinut al treilea succes consecutiv în faţa propriilor susţinători, cu un scor de forfait, pe care l-au mai înregistrat şi în runda a doua, în compania echipei Phoenix Baia Mare. ● În disputa cu un adversar ce nu prea le-a creat probleme în actul întâi, localnicii au etalat un joc bun, îndeosebi datorită unei linii mediane aflată în zi de inspiraţie. După trei bune oportunităţi de a modifica configuraţia tabelei de marcaj, ratate într-un interval de 10 minute de Vişan, Mihalache şi Durlă (bară), blondul mijlocaş al formaţiei de lângă Gara Mică, Volosciuc, şi-a intrat în rol, reuşind o dublă şi un "assist", ca să folosim un teren hocheistic. ● Partea secundă a încleştării a scos la iveală un echilibru accentuat, mai cu seamă că gazdele au urmărit conservarea rezultatului. În aceste condiţii, zlătnenii au îndrăznit mai mult, dar n-au avut cum să evite a patra înfrângere, din şase posibile, în partidele disputate în deplasare.

ŞTEFAN FOGOROŞI: **"A fost un joc tipic de campionat, în care gazdele au profitat din plin de greşelile pe care le-am comis în apărare, gafe pe care le facem meci de meci. Dacă nu demult compartimentul nostru defensiv a fost punctul forte al echipei, acum apărarea, cu trei, patru improvizaţii, greşeşte enorm. În repriza a doua putear marca, deoarece am ieşit c mai mult curaj la joc nemaigreşind în apărare, da nu am avut inspiraţie în faţ porţii adverse. Cum a fos arbitrajul din această partidă aş vrea să mai întâlnesc ş acasă şi în deplasare."**

ALIN RADOVAN

Umetiştii - tot lideri, dar nu şi la adevăr

STICLA TURDA - UMT 1-0 (0-0)

Stadion "Arieşul", teren alunecos, soare cu dinţi, spectatori 800
Arbitri: S. Săftoiu - V. Badea, S. Dabi (toţi din Ploieşti)
Observator; Mircea Axente (Arad)
Cartonaşe galbene; Burnete, Corujan - Stoicov
FC ARIEŞUL: PĂGLIŞAN - BURNETE - Marian, Roşu, Podar, Şimon - Pârv (1, Fărcaş), HUNYADI, CORUJAN (75, Căpuşan) - V. Rus, Negrean.
Antrenor: Titus Fărcaş. Pe bancă: D. Florin - Zah.
UMT: ALMĂŞAN - Mada - Briciu, Luca, Stoicov - Botezatu (20, Samargi), Contescu, PALEACU, Bota (81, Alexa) - Ritter, Vascko.
Antrenor: Costică Rădulescu. Pe bancă: Popovici - Stoica.
A marcat: 1-0 NEGREAN (min. 27), care a şutat de la 10 metri în dreapta lui Almăşan, în urma unei preluări elegante, după ce scăpase de marcajul lui Luca, fundaş umetist care n-a degajat centrarea lui Podar, de pe stânga, unde Briciu cedase balonul în intenţia de a dribla.
Jucătorul meciului: CORUJAN

Gazdele, ameninţate de ultimatumul desfiinţării, lansat de impulsivul preşedinte Dorel Corpodean, renumit pentru înlocuirea a numeroşi antrenori, au tranşat un derby dominat de o serioasă presiune psihică ● În prima jumătate de oră, Hunyadi, care l-a marcat la sânge pe activul Paleacu, şi Şimon s-au remarcat prin câteva intervenţii mai agresive, care, privite cu indulgenţă de Silviu Săftoiu, le-au tăiat oarecum aripile liderei, venite după trei victorii succesive afară în care Vascko marcase toate cele 5 goluri ● După gol, Sticla s-a betonat în apărare şi profitând de gabaritul mult superior al unei defensive cu doi fundaşi la marcaj plus libero, a stins orice tentativă umetistă ● **"În partea a doua a jocului ne-am retras deliberat în apărare, ştiind forţa de atac a oaspeţilor"**, s-a referit secundul turdean Dorel Mureşan la o repriză în care Corujan & Co au şutat de două ori spre poarta lui Almăşan, însă în care UMT n-a reuşit egalarea, în ciuda dominării sterile ● Pâglişan a salvat din faţa lui Vascko în prima repriză, respectiv şutul mai energicului Ritter la reluare, de partea cealaltă Almăşan scoţând un şut de sub bară şi stingând un contraatac turdean ● UMT şi-a încheiat seria victorioasă de 9 meciuri, după primul joc din acest sezon în care n-a marcat. **"Sunt nemulţumit de prestaţia fundaşilor centrali Mada şi Luca. Consider că eşecul se datorează în oarecare măsură celor doi"**, a declarat pentru "Ziarul", cotidian clujean, un antrenor - Costică Rădulescu - extrem de afectat de capotaj ● După meci, jucătorii gazdelor l-au chemat la vestiare pe preşedintele Corpodean, solicitându-i demiterea antrenorului Titus Fărcaş, investit acum o săptămână, la propunerea primarului local Virgil Blasiu. Turdenii îl acuză pe Fârcaş că îi înjură în timpul antrenamentelor, pe care le consideră demodate, simpatizând cu fostul principal, Mureşan. Consiliul de Administraţie al clubului va încerca să limpezească apele. În schimb, Velţan şi Iepure , de la CFR Cluj, care au asistat din tribună la meci, au confirmat în parte o posibilă sosire la Turda! ● Pe 8 septembrie '96 Dima, Briciu şi Radu semnau succesul cu 3-2 al UMT-ului la Turda, iar pe 14 aprilie '96 a fost 1-0 pentru gazde.

TITUS FĂRCAŞ: **"În prima repriză am fost la cârma jocului dar în a doua jumătate am căzut fizic şi ne-am rezumat la a ne apăra avantajul."**

COSTICĂ RĂDULESCU: **"Cei care ne-au urmărit şi în victoria de la CFR Cluj nu ne-au recunoscut probabil de această dată. Apărarea a făcut gafe copilăreşti, atacul n-a funcţionat nicicum în partea secundă, în faţa unei defensive aglomerate a gazdelor. În plus, arbitrul a lăsat jocul suficient de liber în favoarea gazdelor."**

LIVIAN HOTICO & MARIUS POP

Promovarea, doar un vis?

"U" VESTPETROM - IND. S. CÂMPIA TURZII 2-2 (2-2)

Stadion "Vestpetrom" Pecica, teren bun, timp frumos, spectatori: 150
Arbitri: N. Neagoe - I. Stăncuţa, A. Dida (toţi din Craiova).
Observator: Viorel Boiţ (Timişoara)
Cartonaşe galbene: Agache, V. Arman, Madoş, Juncu, Ţapoş - Fodor, Mucea, Cicedea, Marina.
"U" VESTPETROM: Ţapoş - BENE - Juncu, V. Arman (41, LUNG) - Agache, I. ARMAN (cpt), Corsenti, Madoş (78, M. Mircea), COPĂCEAN, Aldea (31, Hada), Toderaş.
Antrenor: Ladislau Ghiţă. Pe bancă: Pătruţ - Sârbuţ.
SÂRMA: Ceclan (31, Grama) - Spălnăcan, MUCEA (cpt), Cicedea, VĂSIE - MARINA, Silvestru (26, Rus), Stoica, Fodor (56, Keresztes) - DÂMBEAN, Kiss.
Antrenor: Mihăiţă Stănescu. Pe bancă: Nicola, Mâţiu.
Au marcat: 0-1 FODOR (min. 2), cu capul, nemarcat, după o centrare de pe stânga primită de la Dâmbean; 1-1 CORSENTI (min. 21), care a introdus mingea în poarta goală, de la 14 metri, după ce balonul a fost scăpat copilăreşte de portarul Ceclan; 2-1 COPĂCEAN (min. 27), cu un lob peste portarul ieşit aiurea, după centrarea lui Juncu, mingea lovind şi transversala înainte de a intra în poartă; 2-2 DÂMBEAN (min. 33), după un dribling à la Craioveanu la Budapesta, cu un şut în colţ, în stânga lui Ţapoş.
Jucătorul meciului: DÂMBEAN.

● Deşi schimbată radical faţă de campionatul trecut, echipa oaspete formează o trupă care cunoaşte arta jocului şi începe să se închege sub mâna lui Mihăiţă Stănescu, cândva jucător de primă divizie. Dacă mai punem la socoteală şi absenţele echipei din Câmpia Turzii, Foro, M. Stoica, Mâţiu şi Bratu, toţi titulari de drept, ne putem da seama de forţa ei în campionat. ● Nu-i mai puţin adevărat că şi gazdele sunt lipsite de o vreme de mai mulţi titulari, însă alţi oameni de bază din formaţia lui Ladislau Ghiţă, cum ar fi Toderaş, Madoş sau Corsenti, au dăunat mai mult echipei arădene decât să-i folosească. ● În aceste condiţii, egalul de la pauză a venit normal, oaspeţii jucând foarte bine în câmp şi având în Dâmbean un atacant de clasă. ● Nici a doua parte a jocului nu a adus desprinderea pe tabela de marcaj, cu toate că Toderaş a nimerit bara (min. 49), imitându-l astfel pe I. Arman (min. 13). Însă şi oaspeţii şi-au trecut în cont o bară (min. 52), Marina vrând parcă să rupă transversala. ● De aici s-a rupt firul jocului, ocaziile clare de a marca lipsind cu desăvârşire, spre marea mulţumire a staff-ului adminsitrativ al gazdelor.

LADISLAU GHIŢĂ: **"A fost un joc bun, între două echipe fruntaşe ale seriei noastre. Plătim tribut vieţii extrasportive a unor jucători, având mulţi accidentaţi sau oameni cu lipsuri în pregătire".**

MIHĂIŢĂ STĂNESCU: **"Am mizat pe tineret la acest meci şi se pare că am avut dreptate. Jucătorii m-au ascultat, s-au dăruit şi au fost disciplinaţi tactic. Am întâlnit un adversar de top, care şi-a jucat şansele cu ardoare. Poate am avut şi noroc, dar norocul l-am căutat noi".**

ATTILA SCHNEIDER

ESTINE MAI ALTFEL

DAN CUEDAN

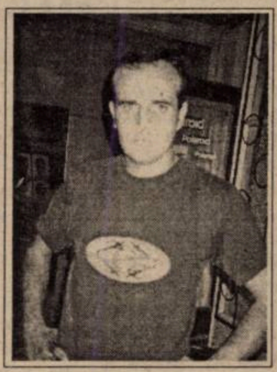

S-a născut în 6 mai 1968, la Arad.
A început fotbalul la piticii UTA-ei, antrenor fiindu-i Alexan-
ru Dan.
La doar 16 ani a jucat în Divizia D, la CPL Arad.
Saltul spre Divizia C l-a făcut la CFR Arad, sub bagheta lui
Silviu Iorgulescu.
A mai evoluat la Avântul Târnova, Voința Macea, Conar Arad.
În prezent este legitimat la Şoimii Pâncota.

“Fotbalul pentru mine rămâne un microb, dar banii îmi vin din afaceri”

Rep.: **Dane, să începem cu... în- eputul. Deci, cum te-ai apucat de otbal?**

D.C.: Locuiam lângă terenul care partinea Constructorului Arad, ac- ualul stadion al Telecomului. Şi mă luceam pe acolo să dau cu piciorul în ninge. În plus, îi urmăream pe cei nari. Atunci, la Constructorul, era Duc- kadam în poartă, iar antrenor era Coco Dumitrescu. Eram mulțumit că pot să mă uit şi să înapoiez mingile!

Rep.: **Şi te-ai hotărât să devii fotbalist...**

D.C.: Cam aşa. Aş vrea să adaug că eu m-am dus singur la fotbal, nu am fost dus de părinți ca să fiu legitimat.

Rep.: **Dar nici n-ai ajuns să joci la un nivel de mai mare performanță...**

D.C.: Ştiu ce vrei să spui!

Rep.: **Ce vreau să spun?**

D.C.: Că am jucat tot pe la echipe mărunte şi nu s-a auzit de mine ca fotbalist.

Rep.: **Da. Pentru cititorii noştri din Hunedoara, Caraş sau Timiş, numele Cuedan nu spune mare lucru. Deşi, în județul Arad, la nivelul diviziei D eşti apreciat...**

D.C.: Cred că din cauza psihicului meu n-am făcut pasul spre un fotbal mai mare. Când pierdeam un joc, sau nu ieşea bine, aveam impresia că toată vina îmi aparține. Mi-a lipsit, într-un fel, curajul să urc spre fotbalul bun. Au mai intervenit şi nişte momente de neseriozitate în viața mea.

Rep.: **Dă-mi câteva exemple de lucruri neserioase pe care le-ai făcut.**

D.C.: Mai bine să-ți povestesc despre lucruri serioase! Pe mine m-a prins revoluția la vârsta de 20 de ani. Aşa că am vrut să mă realizez material, să am un trai decent. Nu vezi ce vremuri trăim?

Rep.: **Aşa că ai plecat în Italia! Aici, prin fotbal, nu te realizezi material?**

D.C.: Am considerat că e mai bine să lucrez şi să-mi deschid afacerea mea. Cu toate acestea n-am renunțat la fotbal! Dar mi-am dat seama că în acest fel nu mă voi realiza.

Rep.: **Deci, pentru Dan Cuedan, fotbalul a rămas un hobby...**

D.C.; Da, da,da. O pasiune la care nu voi renunța nici la 40 sau 50 de ani! Voi merge mereu să joc fotbal! Dar în '92 m-am căsătorit, în '93 s-a născut copilul meu şi atunci m-am întrebat: Joc fotbal, sau fac afaceri? De unde câştig bani pentru familie?

Rep.: **Şi de unde-ți vin banii?**

D.C.: Evident, din afaceri. Cum am spus, fotbalul este un microb de care n-am cum să scap, dar banii îmi vin din afaceri!

Rep.: **Şi dacă pe la 18 ani întâlneai un antrenor care să tragă de tine, nu crezi că poate acum jucai mai sus?**

D.C.: S-ar putea. Însă, eu n-am întâlnit acest antrenor, care mi-ar fi implementat poate altfel ideile despre fotbalul de înalt nivel. Mie mi-a plăcut întotdeauna să fac bani! Şi mi-am dat seama că din afaceri pot câştiga cel mai bine. Pe vremea lui Ceauşescu, la ora 10 bişnițăream pe la autocare şi eu aveam meci de la ora 11! Mereu am încercat să-mi fac un venit, un surplus.

Rep.: **M-ai lămurit. Cum îți explici atunci că tu, care te antrenezi, să zic aşa, când apuci, te ridici deasupra multora care se pregătesc sistematic? Sigur că mă refer la jucătorii din Divizia D...**

D.C.: Nu vreau să fiu lipsit de modestie. Dar în fotbal totul se şlefuieşte în jurul talentului.

Rep.: **Dacă tot vorbim de talent, fiul tău, Flavius, câți ani are?**

D.C.: Cinci ani şi jumătate.

Rep.: **Şi, din câte ştiu, dovedeşte un talent deosebit pentru fotbal. Spun asta deoarece îmi reamintesc de Alin Stoica şi de ce făcea în pauzele jocurilor Stelei. Flavius seamănă cu el.**

D.C.: Hai să respectăm proporțiile! Stoica intra pe teren la Steaua, iar ăl mic al meu intră la Pâncota! Oricum, eu nu-l voi forța să meargă la fotbal, mai ales că nici pe mine nu m-a forțat nimeni. Îl voi lăsa să-ți aleagă singur drumul în viață. Flavius este un stângaci veritabil şi jucăria lui favorită este mingea. Oriunde mergem, luăm mingea cu noi!

Rep.: **Se ştie că eşti în relații de prietenie cu Sandu Gaica! Dacă jucai în ultima etapă împotriva echipei lui, ce atitudine adoptai?**

D.C.: Eu m-am înțeles bine cu toți antrenorii pe care i-am avut. S-a nimerit să fiu suspendat tocmai în meciul împotriva Cermeiului. Îmi pare rău că nu am avut ocazia să-i creez emoții lui Sandu... Dădeam, oricum, tot ce puteam din mine, pentru că aşa mi se pare normal să fac atunci când intru pe terenul de joc!

STELIAN ROTARIU

D-ARAD

Gloria Arad acuză arbitrajul lui Toderici

ŞOIMII LIPOVA - TRICOUL ROŞU ARAD 1-0

Partida inaugurală a rundei s-a caracterizat printr-o dominare oarbă a gazdelor, fazele de poartă fiind destul de rare. Unicul gol al întâlnirii a fost reuşit de **Filimon.**

Au arbitrat: M. Gornic - A. Păcurar, N. Ardelean.

VICTORIA NĂDLAC - VICTORIA ZĂBRANI 3-2

Cele două "victorii" şi-au dorit victoria, care să le îmbunătățească cât de cât zestrea. Au atins-o gazdele grație punctelor semnate de **Fabian (2)** şi **Vlădău.** Pentru oaspeți au înscris **Trif** şi **Florea**. Meciul a fost echilibrat, iar atmosfera din jurul terenului plăcută.

Au arbitrat: P. Zan - O. Mihart, V. Ştrengar.

MOTORUL VULTURII SOCODOR - SEMLACANA SEMLAC 3-1

Gazdele au reuşit al cincilea succes pe teren propriu, în timp ce vizitatorii sunt încă în aşteptarea primului punct extern.

Au marcat: **Burian, Van, Rusu - Măcicaş.**

Au arbitrat: M. Vida - Şt. Mercea, I .Alb.

FC INEU - GLORIA ARAD 4-2

Oaspeții au contestat valabilitatea golului cu numărul doi şi penalty-ul acordat, din care s-a înscris golul al treilea. În plus, la scorul de 4-2, ei consideră că li s-a anulat un gol valabil. Gazdele susțin contrariul, argumentând că arbitrul a apreciat just fazele respective. Au marcat: **Abrudan, Tudor, C. Feieş (11 m), S. Herman,** respectiv **Iftimie, I. Petcuț.**

Au arbitrat; M. Toderici - M. Bondar, L. Buda.

ROMVEST ARAD - CPL ARAD 0-5

Conform tradiției, tinerii de la Romvest n-au contat în fața unei fruntaşe, în speță liderul clasamentului. Pentru "lemnari" au punctat **Brandais, Balint, Vizitiu II, Şulea şi Cristea.** Au arbitrat: M. Jivan jr. - N. Farton, B. Dănilă.

FRONTIERA CURTICI - AS VLADIMIRESCU 1-0

Derby-ul de duminică al seriei a revenit, după un joc pe contre, Frontierei, prin golul înscris de către **Bilan**. Gazdele au încheiat partida în 10 oameni, iar oaspeții în 9. Au arbitrat; A. Apătean - G. Oanță, S.Pantiş.

PĂULIŞANA PĂULIŞ - UNIVERSITATEA ARAD 1-2

Golul primarului **Eduard Cucoş** a fost insuficient pentru obținerea măcar a unui punct de către gazde. Pentru studenți au marcat **Diaconu** şi **Sabău,** în timp ce antrenorul **Marius Demian** a fost trimis în tribună.

Au arbitrat: D.Buică - T. Enoiu, M.Hălmăgean.

CRIŞUL CHIŞINEU CRIŞ - CRIŞANA SEBIŞ 1-1

"Partida a fost echilibrată, deoarece noi am evoluat neaşteptat de slab, tratând fără seriozitate meciul", declara **Gheorghe Drăgan,** antrenorul Crişului. Gazdele au deschis scorul în min. 80 prin **Zâză,** fiind egalați cu 4 minute înainte de final de **Voica.**

STELIAN ROTARIU

CLASAMENT

1. CPL ARAD	11	8	2	1	32- 8	26	+8
2. "U" ARAD	11	7	2	2	25-11	23	+8
3. GLORIA AR.	11	7	2	2	24-13	23	+8
4. PÂNCOTA 2000	11	7	2	2	21-11	23	+8
5. VLADIMIRESCU	11	7	1	3	42- 5	22	+7
6. SOCODOR	11	6	2	3	24-18	20	+2
7. CERMEI	11	5	4	2	35-17	19	+4
8. FC INEU	11	5	4	2	23-16	19	+4
9. TRIC. ROŞU	11	5	3	3	25- 9	18	+3
10.CH. CRIŞ	11	4	4	3	13-12	16	-2
11.LIPOVA	11	3	5	3	18-18	14	-1
12.CURTICI	11	4	2	5	15-22	14	-1
13.SEBIŞ	11	3	2	6	14-27	11	-7
14.NĂDLAC	11	3	1	7	13-39	10	-8
15.ZĂBRANI	11	1	4	6	7-33	7	-11
16.SEMLAC	11	1	2	8	9-30	5	-13
17.PĂULIŞ	11	0	2	9	7-29	2	-16
18.ROMVEST	11	0	2	9	8-37	2	-16

ET. VIITOARE: Et.12 – 23/25 **octombrie:** "U" Arad – Curtici; CPL – FC Ineu; Gloria Arad – Cermei; Păuliş – Socodor; Sebiş – Nădlac; Semlac – Ch. Criş; Tric. Roşu – Pâncota; AS Vladimirescu – Lipova; Zăbrani – Romvest.

Deznodământ în coadă de peşte

ŞOIMII PÂNCOTA - GLORIA CERMEI 2-1 (1-0)

Stadion "Şoimii", teren bun, timp splendid, spectatori 100.
Arbitri: Fl. Dumitru - E. Roşu, E. Cristea.
Observator: Mircea Roşca.
Cartonaşe galbene: Şofronici, Cociuba - Gagea.
ŞOIMII: Ivan - IGNA - Cociuba, Şofronici, Husa -Rusu, VASILOIU (cpt.), BURTEA, Berariu (72, Braițiu) - Mițiți (88, Ştefănuț), Voica (51, Grăpan, 81, Boiciuc).
Antrenor: Ioan Farcaş. Pe bancă: Serfezi - Malec, Buzna.
GLORIA: Fador - GAGEA, Kovacs, Coroban (cpt.), Butăriță - Papp (72, Dudaş) - Cociş (51, A. Păcurar), Ungurean, C.Păcurar (57, Sandu) - Radu (57, BALAJ), MOȚIU.
Antrenor: Alexandru Gaica. Pe bancă: Neațu - Fericean, Ghimbir.
Au marcat: 1-0 BURTEA (min. 9), care a săltat balonul peste Fador, după ce s-a descotorisit de Coroban şi Kovacs, la pasa lui Voica; 2-0 MIȚIȚI (min. 56), după o intercepție la centrul terenului, o cursă pe stânga şi un şut sec în colțul lung; 2-1 DUDAŞ (min. 89), care a împins mingea în plasă din apropierea liniei porții într-un carambolaj fără nici o noimă.
Jucătorul meciului: **VASILOIU**.

Victorie la limită, adjudecată cu mari emoții într-un final tensionat, când oaspeților li s-a refuzat o lovitură de pedeapsă în chiar ultimul minut de joc. ● Pâncotanii au speculat, într-o manieră pragmatică, puținele momente de visare pe care şi le-au îngăduit cei din blocul defensiv al Gloriei, ratând prea puțin pentru o echipă gazdă (bara lui Burtea din min. 6 fiind o treaptă preliminară în deschiderea scorului) şi punctând "la fix", ceea ce constituie, desigur, o bilă albă. ● De cealaltă parte, formația din Cermei a prezentat un joc schematic, plăcut ochiului, dar ineficient. Elevii lui Sandu Gaica au păcătuit în fazele de atac, pentru că subtilii Moțiu şi Radu s-au simțit, mai mereu, timorați în fața unor fundaşi modeşti, de factura lui Husa sau Cociuba. ● Jugulați şi de starea de inhibiție a "centralului" Dumitru, care a mutat un fault de "11 metri" în afara suprafeței de pedeapsă în min. 90, echipierii Gloriei din Cermei au înclinat steagul, conservându-şi, probabil, ambițiile pentru altă dată.

IOAN FARCAŞ: **"Meciul, un adevărat derby al regiunii noastre, a fost greu, dar jocul destul de bun, pe fondul unei încărcături nervoase, o consecință a mizei creată artificial şi ambițiilor, totuşi, neargumentate întrutotul."**

ALEXANDRU GAICA: **"Partida a fost palpitantă, pentru că s-a jucat cu sufletul la gură până la final. Voința şi dorința de victorie arătate de gazde ne-au fost superioare, hotărând destinația punctelor puse în joc."**

FLORIN MATEI

D-CARAŞ

MUNCITORUL A DAT (un meci) — ŞI A LUAT (penalizări)

MUNDUS CARANSEBEŞ - MINERUL ANINA 4-0

Au marcat: Badea (31, autogol), Verdeş (67), Costea (75), Vlăduț (80).

Au arbitrat: G. Gril - M. Pane, Fl. Biriş.

DUNĂREA MOLDOVA NOUĂ - FOREST OLIMP ZĂVIOI 1-0

A marcat: Dumitru (17).

Au arbitrat: Gh. Tiuch - I. Ban, M. Vărzan.

BISTRA GLIMBOCA - ARSENAL REŞIȚA 0-0.

Au arbitrat: V. Mihuț - Al. Novac, S. Sandu.

METALUL OȚELU ROŞU - MINERUL MOLDOVA NOUĂ 2-1.

Au marcat: Băbălău (30), Dăbuleanu (34) - E. Marian (48).

Au arbitrat: D. Vătafu - D. Miholcea, I. Cocora.

CFR CARANSEBEŞ - METALUL BOCŞA 1-1

Au marcat: Moacă (37) - Bercseny (57, penalty).

Au arbitrat: G. Balaj - G. Chitucea, Al. Verdeş.

MUNCITORUL REŞIȚA - MINERUL COZLA 6-1.

Au marcat: A. Cârjan (2), C. Cârjan (14), Şobache (39, 72), Cocoş (64), Drăgilă (82) - Curici (28, penalty).

Au arbitrat: D. Iacob - V. Botezatu, M. Nicoară.

METALUL TOPLEȚ - NERA BOZVICI 2-0.

Au marcat: Ciobotaru (58), Fusariu (81).

Au arbitrat: M. Lungocea - Gh. Pârvu, V. Olar.

* * *

În urma incidentelor din partida cu CAROMET Caransebeş, formația Muncitorul Reşița a fost penalizată cu 6 puncte.

Partidele Muncitorul Reşița - Caromet Caransebeş (pe teren 0-1) şi Metalul Topleț - Minerul Moldova Nouă (pe teren 1-1) au fost omologate cu 0-3.

ALEX IZVERNARI

CLASAMENT

1. CAROMET	12	10	2	0	45- 5	32	+14
2. ARSENAL	12	7	4	1	30- 9	25	+7
3. OȚELU ROŞU	11	6	4	1	22- 8	22	+7
4. MINERUL MN	11	7	0	4	27- 9	21	+3
5. MUNDUS	11	6	3	2	21-12	21	+3
6. M.BOCŞA	11	5	4	2	22-10	19	+4
7. CFR C-SEBEŞ	11	5	3	3	37-23	18	0
8. TOPLEȚ	11	4	4	3	14-13	16	+1
9. MUNCITORUL*	11	7	0	4	27-15	15	0
10.DUNĂREA MN	11	4	1	6	15-26	13	-5
11.GLIMBOCA	11	3	3	5	15-24	12	-6
12.COZLA	12	3	2	7	15-52	11	-7
13.AS BOCŞA	11	3	1	7	30-34	10	-5
14.ORAVIȚA	11	1	4	6	9-21	7	-8
15.ZĂVOI	12	2	1	9	9-28	7	-11
16.BOZOVICI	11	2	1	8	9-34	7	-11
17.ANINA	12	1	3	8	17-41	6	-12

*) echipă penalizată cu 6 puncte

ET. VIITOARE: Et.13 - sâmbătă, **24 octombrie:** Arsenal - Muncitorul; Bozovici - CFR C-sebeş; Caromet - Mundus; Cozla - Dunărea M.N.; Met. Bocşa - Oțelu Roşu; Minerul M.N. - Glimboca; Topleț - Oravița; Zăvoi - AS Bocşa. Minerul Anina stă.

Caromet învinge printre muşuroaie

AS BOCŞA - CAROMET CARANSEBEŞ 1-5 (1-2)

Stadion "Izvor", teren denivelat, timp frumos, spectatori 80.
Arbitri: N. Asandei - L. Glogoviceanu, A. Dumitrică (toți din Reşița).
Observator: Milică Păunescu (Reşița).
Cartonaşe galbene: Furic, Creiniceanu, Grindeanu - Crişan.
Cartonaş roşu: Tokar (min. 49).
BOCŞA: Tokar - Grindeanu - G. Radu, Creiniceanu (cpt.), Pragai - D.Jurcă (62, Megheleş), V. Ciocoi (46, Pârvu), N. Jurcă (75, Aştefanii), H. Popovici - Leu (50, D. Dobrescu), Furic.
Antrenor: Vasile Ciocoi. Pe bancă: Turc, Rotaru, Daniel Dăianu.
CAROMET: Doran (cpt.) - CIOBANU - Crişan (73, Semcici), Neagu, DOGARU, Păsulă - Slătaru (75, Buligă), M. PUIU - CUC , LOZICI (86, Feneş), MĂLĂESCU (73, Bojin).
Antrenor: Gavrilă Uțiu. Pe bancă: S. Radu, Păuliş, Crețu.
Au marcat: 1-0 H.POPOVICI (min. 14), din unghi închis, după ce a driblat trei adversari; 1-1 LOZICI (min. 23), în poarta goală, după ce Folea a ieşit să-i închidă unghiul lui Mălăescu, scăpat singur spre poartă; 1-2 LOZICI (min. 43), de la 15 metri, cu un şut "dintr-una", mingea sărind înşelător în plasă; 1.-3 MĂLĂESCU (min. 59), din 3 metri, după excelenta centrare a lui Lozici; 1-4 NEAGU (min. 80), din cădere, după o pasă venită de la Dogaru; 1-5 M. PUIU (min. 85), din apropiere, după ce s-a "făcut că trage" de vreo trei ori.
Jucătorul meciului: LOZICI.

Modesta formație "secundă" a Bocşei n-a reuşit să opună o rezistență mai consistentă adversarei sale mai titrate, decât vreo 50 de minute ● Băieții lui Vasile Ciocoi senior (fiul este tot Vasile, dar şi... Sansiro) au avut iluzia că ar putea pune probleme liderului, având ca aliat terenul denivelat, chiar cu muşuroaie, de-ți venea să crezi că acuş-acuş iese cârtița pe... linia porții să apere ea şutul lui Lozici ● Echilibrul s-a rupt odată cu eliminarea, în min. 49, a portarului Tokar, care a plonjat cu mâna pe minge, undeva în afara careului, încercând să stopeze 3 adversari scăpați singuri spre poartă şi care se-ncurcaseră în muşuroaie ● După ce, contrar cursului jocului, bocşenii au înscris un gol frumos, putea să fie 2-1 pentru ei în minutul 36, dar voleul lui N. Jurcă a trecut pe lângă vinclul porții lui Doran, iar în minutul 44, după ce scorul ajunsese 1-2, puteam asista la egalare, dar un LEU singuratic n-a avut PUTERE să finalizeze... ● Repriza a doua a aparținut în totalitate oaspeților, care s-au jucat de-a şoarecele şi pisica cu gazdele, acestea având între buturi un goal-keeper puțin mai înalt decât "denivelarea" din fața careului mic...

VASILE CIOCOI (antrenor): **"Este a treia oară când arbitrii ne fură victoria din picioare. A fost ofsaid la primul gol înscris de CAROMET. Mie acasă mi se dau numai arbitri divizionari A, iar în deplasare... "meseriaşi" ca la Zăvoi. Totul pleacă de la AJF, de la conducere. Seara înainte de meci, mi se dau telefoane acasă dacă am aranjat sau nu meciul cu CAROMET."**

STAICU (director CAROMET): **"Meciul a fost curat, frumos, echipa noastră s-a mişcat bine. Am demonstrat că suntem echipa care joacă un fotbal eficace, un fotbal adevărat. Astfel ne vom atinge obiectivul propus, promovarea. Referitor la primarul Mura pot spune că acesta n-a contribuit nici măcar cu o ladă cu bere la echipa CAROMET."**

PETRU FUCHS

D-TIMIȘ Lacrimile jimbolienilor

Cele 16 puncte obținute de formațiile vizitatoare în această rundă reprezintă un record al campionatului, venit odată cu marea bombă a sezonului, victoria Mănușarului la Jimbolia, în fața unei pretendente la promovare.

"Jucătorii au plâns după meci", afirma cu jumătate de gură, extrem de trist, **Tavi Popescu**, antrenorul principal al Jimboliei, după incredibilul insucces al echipei sale în fața Mănușarului, care a obținut primele puncte chiar în etapa precedentă. Fără experimentații Andreaș și Popescu în teren, jimbolienii au pierdut, stupefiant, întâia oară în propriul fief în fața unei competitoare care a evoluat aproape o jumătate de oră în inferioritate numerică, prin eliminarea lui Bulimar. Dacă acestui succes extern nu i se acordau nici un fel de șanse de izbândă, la Teremia se preconiza o victorie lejeră a "aviatorilor" lui **Nelutu Bungău.** Cum era și normal, deznodământul final s-a confirmat, mai ales că localnicii de la Bancom Banatul aveau în față cel mai productiv cuplu ofensiv al seriei, Apostol - Crișanov. După 1-8 cu Jimbolia, 0-8 cu CSA și 0-7 cu Tabac, "performanțele", de-acum "lanternei roșii", nu mai sunt o enigmă nici pentru cei mai fideli susținători ai lor. O altă victorie la scor în deplasare s-a înregistrat departe de Timișoara, chiar la Sânnicolau Mare acolo unde localnicii au înclinat clar steagul în fața elevilor lui **Florian Mierea,** după un sec 0-4. Dar, antrenorul, cândva liderei seriei, **Nicolae Căprărescu**, declara: **"Am dat peste o echipă supermotivată, dar sunt convins că unii dintre jucătorii mei m-au trădat. Deocamdată n-am probe, dar cât de curând o să dispun de ele".** În această partidă gazdelor li s-a arătat un cartonaș roșu, primul în acest campionat, lui Vaștag, liderii aflându-se la al patrulea succes extern consecutiv. O victorie extrem de importantă pe teren străin a obținut și Tabac Textila, la Giarmata, succesul la limită datorându-se, în mod special, goolkeeper-ului Sfetescu, care **"a apărat de nota 10"**, după cum susținea antrenorul principal al învingătorilor, **Mihai Staici,** mai ales că în unele partide portarul "fumătorilor" a avut prestații mai modeste. Team-ul lui **Costel Cireșan** se află la al doilea insucces consecutiv "acasă", și tot în fața unor pretendenți la promovare, după un 1-3 cu CSA acum două etape. Ultima izbândă a vizitatorilor s-a conturat în Ronaț, pe arena Electromotor, noua reședință a garniturii secunde a lui Poli, unde trupa lugojenilor lui **Dafin Danciu** le-a administrat un lejer 3-1, mai ales după eliminarea alb-violetului Neagu. Despre evoluția neconvingătoare de până acum a tinerilor timișoreni într-o competiție a seniorilor, **Dorel Mașcovescu**, antrenorul principal, a argumentat: **"Sunt lipsiți de experiență și comit greșeli copilărești, mai ales în apărare. E greu să răzbați în două competiții în paralel, mai ales că ei evoluează și în campionatul de juniori. Din punct de vedere fizic stăm destul de bine, dar trebuie să mai aducem îmbunătățiri pe plan tehnico-tactic".**

Victoriile gazdelor, trei la număr, exact ca în etapele a cincea și a noua, s-au conturat la meciurile desfășurate în Plopi, Variaș și Mehala. Vicelidera Telecom și-a apropiat victoria grație reușitelor noilor achiziții din "minimercato", într-o partidă în care nu l-a putut alinia pe experimentatul atacant Mureșan, în continuare accidentat. Trupa lui **Remus Steop** a dispus la două goluri diferență de cea a lui **Toma Grozăvescu**, după o încleștare în care "telefoniștii" au ajuns la al cincilea succes consecutiv în propriul fief. O partidă interesantă a avut loc la Variaș, unde s-a dat o luptă în familia Foale. **Tavi** și **Manu Foale**, antrenorii Variașului, l-au învins la limită, 1-0, pe **Toni Foale,** coach-ul Tehnometului, într-un meci în care autorul golului a poposit la învingători tot în "minimercato".

Singurul draw al rundei s-a înregistrat în Freidorf, **Petre Vlătănescu & Co** remizând la doi cu Peciu Nou, după ce au revenit de la 0-1. Cu toate acestea lui Vlătanu rezultatul i se pare just, mai ales că oaspeții alcătuiesc o echipă mult mai experimentată.

REZULTATE TEHNICE

FC JIMBOLIA - MĂNUȘARUL 1-2 (*Călușer - Chirilă 2*). Au arbitrat: I.Juravle jr. - O.Maier, G. Dan.

BANCOM BANATUL TEREMIA MARE - ȘOIMII TIMIȘOARA 0-8 (*Apostol 3, Crișanov 3-unul din penalty, Leoveanu, P.Parlea*). Au arbitrat: N.Istrat - M. Haneș, N. Pleșa.

UNIREA SÂNNICOLAU MARE - CSA TIMIȘOARA 0-4 (*Butnărașu 2, Teglaș, Bâgu*). Au arbitrat: S. Altmayer - I. Mureșan, S.Caia.

GIARMATA - AS TABAC TEXTILA 0-1 (*Cândea*). Au arbitrat: O.Trandu - I.Juravle, A.Onica.

FC POLI II - VULTURII MONDIAL LUGOJ 1-3 (*Tonea - Șerbănoiu 2, Petruiescu*). Au arbitrat: C. Fănită - Gh.Nicola, Ș.Vuc.

AS TELECOM - AGROCOM BEREGSĂU MARE 3-1 (*Ioniță 2, Iliuță - Apati*). Au arbitrat: Gh. Stănescu - P.Pecarov, P.Petcu.

STEAUA ROȘIE VARIAȘ - AS TEHNOMET TIMIȘOARA 1-0 (*Pop*). Au arbitrat: R.Malac - M. Boboc, T.Diaconu.

AS AUTO TIMIȘOARA - UNIREA PETIM PECIU NOU 2-2 (*Vlătănescu, Gherghe - R. Dorobanțu, Ianoș*). Au arbitrat: D.Popovici - A.Cârstea, S.Chiorpec.

ALIN RADOVAN

BOMBERII:

12 goluri - **Apostol** (Șoimii);

9 goluri - **Crișanov** (Șoimii);

8 goluri - **Foale** (Tabac), **Butnărașu** (CSA);

7 goluri - **Călușer** (Jimbolia), **Tudor** (Sânnicolau), **Berciu** (Giarmata), **Varga** (CSA);

6 goluri - **Apati** (Agrocom), **Cseh** (Sânnicolau), **Udrea** (Peciu), **Bâgu** (CSA).

CLASAMENT

1. CSA TMȘ.	11	8	2	1	31- 4	26	+11
2. TELECOM	11	7	4	0	20- 6	25	+7
3. ȘOIMII	11	6	5	0	30- 8	23	+5
4. TABAC	11	6	4	1	30-13	22	+7
5. JIMBOLIA	11	5	5	1	27-12	20	+2
6. DETA	11	5	3	3	19-12	18	0
7. GIARMATA	11	6	0	5	20-21	18	+3
8. AGROCOM	11	5	1	5	27-24	16	+1
9. MONDIAL	11	4	4	3	17-15	16	-2
10. SÂNNICOL.	11	4	3	4	24-18	15	0
11 AUTO	11	4	3	4	16-15	15	0
12. CELULOZA	11	4	3	4	18-19	15	0
13. FROLA VARIAS	11	5	0	6	12-22	15	-3
14. PECIU	11	3	2	6	17-22	11	-4
15. MĂNUȘARUL	11	2	0	9	7-31	6	-12
16. TEHNOMET	11	1	2	8	7-16	5	-13
17. POLI II	11	1	2	8	11-35	5	-13
18. TEREMIA	11	1	1	9	9-49	4	-11

ET. VIITOARE:

Et. 12 – 23/25 octombrie: Agrocom – CSA Tmș.; Deta – Teremia; Mondial – Jimbolia; Mănușarul – Celuloză și Oțel; Peciu – Sânnicolau; Tabac – Auto; Tehnomet – Poli; Telecom – Frola Variaș; Șoimii – Giarmata.

4 minute de inspirație

CELULOZĂ ȘI OȚEL - FURNIRUL DETA 2-0 (0-0)

Stadion "Dacia", teren destul de tare, timp frumos, spectatori 50.
Arbitri: C. Dobrișan - E. Iercu, O. Lihtei.
Observator: Aurel Bobu.
Cartonașe galbene: Mirescu, Nicoară, Olasz - Vegsö, Solomon.
Cartonaș roșu: Tomeniuc (min. 83).
CELULOZĂ: **Ponea - Szoo - Gligorovici (46, Nicolici), DUMITRU, T. KOLLER (cpt.) - MIRESCU (72, Levai), Fl. Parlea, G. Koller (46, Duțu), M. CERCEGA - M. Pârva II (72, Olasz), Nicoară.**
Antrenor: Vasile Ionuț. Pe bancă: Pătru - Bodea, Ionescu.
FURNIRUL: **Sabo - SOLOMON - Vegsö, Ghițoaica, Mioc - Moldovan (84, Batista), Cuvejdean, PRIPAS, Tuică (cpt.), (69, Tomeniuc) - König (3, Farcaș), Bochiș (84, Cârnu).**
Antrenor: Cristian Solomon. Pe bancă: Lungu - Lörincz, Juravle.
Au marcat: 1-0 M. CERCEGA (min. 51), cu un "stâng" necruțător în vinclu de la marginea careului mare, la o centrare peste defensiva oaspeților a lui Nicolici; 2-0 MIRESCU (min. 55), cu un șut din unghi, de la 4 metri, la colțul lung, la semiînălțime, după o angajare în adâncime a lui M. Cercega.
Jucătorul meciului: M. CERCEGA.

Vasile Ionuț și-a făcut un debut cu dreptul, pe banca tehnică a gazdelor, în meciurile de "acasă", din postura de antrenor principal, învingând cu un identic 2-0 ca în etapa a cincea cu Auto, când principal era Pinto Vușcan, actualul antrenor secund, o rocadă dorită de patronul echipei, Arpad Gal ● Actul întâi al disputei a scos în evidență un joc destul de haotic al ambelor competitoare, cu prea puține faze de poartă, mai ales datorită unor evoluții modeste ale cuplurilor de atacanți ● Golurile din debutul mitanului secund au mai înviorat încleștarea, dar replica detenilor a întârziat să apară, cu toate că antrenorul-jucător Solomon a trecut în ultimele 20 de minute în compartimentul median al alb-verzilor ● Furnirul Deta a suferit a treia înfrângere în acest campionat, a doua consecutivă, în timp ce Celuloză și Oțel a obținut al treilea succes în Mehala, după ce anterior pierduse cinci puncte în fața propriilor susținători.

VASILE IONUȚ: **"Felicit echipa pentru efortul depus, bucurându-mă totodată că jucătorii au înțeles că pot juca de la egal la egal cu orice adversar. În repriza întâi ne-am descurcat mai greu, deoarece am intrat în jocul adversarului. Aș vrea să am astfel de arbitraje în toate meciurile."**

CRISTIAN SOLOMON: **"Meciul a avut două fețe. În prima parte am dominat, dar n-am reușit să marcăm, iar în cea de-a doua, după ce am luat golurile ușor, am încercat din mers să ne schimbăm jocul, dar n-am reușit."**

ALIN RADOVAN

(Ne)văzute în Mehala

Printre puținii spectatori ai partidei Celuloză și Oțel - Furnirul Deta s-au aflat în tribuna arenei Dacia circa 15 susținători ai gazdelor, dotați cu trâmbițe și 3 steaguri roș-negre, care au sosit la teren cu un camion, scandările lor **"Celuloză, Celuloză"** auzindu-se de multe ori pe întreaga durată a jocului. ■ **Andrei Horvath**, președintele-antrenor al Mănușarului, a urmărit meciul, pentru a afla secretele gazdelor, adversari cu care se va întâlni vineri, în Ciarda Roșie. Rămâne de văzut ce roade vor da notițele luate de boss-ul echipei Mănușarul. ■ Marea absență din garnitura de start a detenilor a constituit-o **Costel Lungu,** goolkeeper-ul titular, care în urmă cu două etape și-a fracturat două degete de la mâna stângă, în timpul jocului cu FC Poli II.

Observatorul Dumitrică suspendat din cauza presei

Radu Dumitrică a fost suspendat din cadrul corpului de observatori ai AJF Arad, pentru că a furnizat presei informații din interiorul forului de specialitate. La nedumerirea acestuia, explicația a cuprins și un pasaj cel puțin ciudat: **"maniera de arbitraj de la Alexandria, în 1981, alături de Ologeanu și König!"**

Acuze la adresa campionatului cărășean

Trâmbițata Adunare generală extraordinară a AJF Caraș-Severin a reprezentat, făcând trimitere la o piesă shakesperiană, "mult zgomot pentru nimic". De la directorul AJF, până la organizatorul de competiții s-au spus atâtea lucruri urâte despre desfășurarea campionatului județean încât un ziar de 16 pagini nu le-ar putea cuprinde pe toate. Amintim doar principalele acuze, venite mai ales dinspre grupările din Oțelu Roșu, Oravița și Moldova Nouă: *"sunt meciuri trucate, se merge pe linie politică cu amenințările"; "se știa cu două săptămâni înainte că Muncitorul pierde cu Caromet"; "sunt arbitri și observatori care n-au ce căuta în campionat"; "ce caută observatorii Martin și Gherghina în conducerea AJF?"; "chiar ziarul Timpul i-a declarat pe Caromet campioni"; "să înscriem patru echipe la PNȚCD și să facem un campionat separat"; "arbitrul Iacob înjură pe teren jucătorii"; "după primele trei etape ni s-a spus clar că Caromet e campioana"; "anul trecut Moldova Nouă a câștigat cu bani foarte multe jocuri"; "unde va juca Caromet vom merge cu bani la «indirecte»"*. Și acuzele pot continua...

GURĂ CASCĂ

Căprărescu acuză conducerea executivă a Sânnicolaului

Creditată cu șanse reale pentru un loc fruntaș în liga a patra timișeană, formația Unirea Sânnicolau Mare se confruntă cu mari probleme financiare. De două luni de zile jucătorii acestei formații n-au primit salariile, că despre prime nici nu poate fi vorba. **Nicolae Căprărescu**, antrenorul principal al echipei, acuză în mod deosebit conducerea clubului: **"Conducătorii nu fac nimic pentru echipă, își văd doar de interesele personale".** Coach-ul grupării din Sânnicolau Mare va avea o discuție doar cu jucătorii formației, urmând să stabilească ce vor face în viitor.

Kaizăr, suspendat și amendat

Ședința Comisiei de disciplină a AJF Hunedoara - Deva a dictat o sancțiune blândă jucătorului **Kaizăr** de la Victoria Călan, care la meciul din etapa a opta Victoria Călan - Minerul Teliuc, 1-1, a lovit un adversar fără minge, agresându-l în același timp și pe arbitrul meciului Zoltan Gherghely. În urma acestor fapte grave, Comisia l-a suspendat 8 etape, amendându-l totodată cu suma de 250.000 de lei.

Meci în... albastru

Păcat că echipele din campionatul diviziei D-Caraș n-au prea multe rânduri de echipament. La partida AS Bocșa - CAROMET, gazdele au evoluat în albastru complet, în timp ce oaspeții au purtat un echipament alb-albastru, iar portarul lor **Doran**, era verde complet. Noroc că arbitrii echipați și ei în... verde au mai pictat cu câte un punct (cartonaș) galben sau roșu, pentru a da culoare disputei.

Ultimatum pentru Covaci

Comisia de disciplină a Campionatului Județean Timiș a dat ultimatul până astăzi echipei Covaci, care în cazul în care nu va îndeplini cerințele forului de specialitate, va fi exclusă din campionat. Formația din Covaci va trebui să plătească aproximativ 3 milioane de lei drept reparații ale autoturismului lui **Romeo Malac**, după incidentele petrecute acum câteva săptămâni, când arbitrul în cauză a fost lovit, avariindu-i-se mașina. Ciacova a fost amendată după acele fapte regretabile cu 100.000 de lei, iar jucătorului **Velici** i s-a dictat o suspendare pe viață din activitatea competițională.

CHILLY WILLY

D-HUNEDOARA Minerii mențin strocul

CIF ALIMAN BRAD - PARÂNGUL LONEA 0-1 (0-1)

Stadion "Gurabarza", teren desfundat, timp închis, spectatori 200
Arbitri: M. Napu - M. Ormenișan, R. Adrian (toți din Deva).
Observator: Vasile Nemeș (Deva).
Cartonașe galbene: Rus. Steluță, Sabău, Golda - Tășlăoan.
CIF ALIMAN: Adam (75, Ștefan) - Steluță (cpt) - Almășan (65, Tudoran), Rus, Tomodan - Goldan, STEGA, RUSU, Costea (70, Mihuț) - Ciontoș (56, Gruia), Sabău.
Antrenor: Dănuț Ciontoș.
PARÂNGUL: I. Botezatu - SIMIANU - TĂSLĂOAN, C. Botezatu, Pilea (cpt), Gherase - VĂLEAN, Muntoiu (70, Noață), KANDUȚ - Năcreală (62, DAJ), Petraru (89, Constantin).
Antrenor: Nae Grecu. Pe bancă: Lovas.
A marcat: 0-1 KANDUȚ (min. 35), cu un șut de la 14 metri la semiînălțime, la colțul lung, după o pătrundere impetuoasă în careul gazdelor.
Jucătorul meciului: KANDUȚ.

Oaspeții au confirmat și în această partidă că alcătuiesc un team redutabil, mărturie stând dominarea autoritară pe întreaga durată a meciului, în ciuda unui teren greu practicabil. ● Brădenii au etalat un joc destul de bun în prima repriză, când Stega a fost foarte aproape de a deschide scorul, în minutul 27, dar a ratat incredibil, șutând peste poartă dintr-o poziție ideală. ● Gazdele au reclamat o poziție de ofsaid la reușita lui Kanduț, dar mijlocașul Rusu a anulat poziția în afară din joc a celui mai bun om al disputei. La faza golului, Goldan, Tomodan și Steluță au avut o ieșire nesportivă față de centralul Radu Adrian, gratulându-l cu doi pumni și un upercut în figură. ● În partea a doua a meciului, localnicii au cedat vizibil din punct de vedere fizic, dând posibilitatea minerilor să rateze trei ocazii de gol prin Simian și Kanduț (de două ori).

IOAN CEAUȘU (președinte Aliman). **"Am jucat corect, deoarece am vrut să demonstrăm că nu umblăm cu lucruri slabe!".**

NAE GRECU: **"Am obținut foarte greu punctele puse în joc. În continuare ne pregătim asiduu pentru derby-ul cu Călanul, echipă despre care știm că evoluează foarte bine în deplasare".**

În deschidere, în partida de juniori, **CIF Aliman Brad - Parângul Lonea 0-5 (0-3)**. Au marcat: Koloszi, Zsolt, Marmaliuc, Pop, Frunză.

VIOREL NICULA

Celelalte rezultate ale etapei a 10-a:

Minerul Bărbăteni - Minerul Criscior 2-0; Victoria Călan - Olimpia Ghelari 1-0; Constructorul Hunedoara - Dacia Orăștie 0-2; CFR Marmosim Simeria - Minerul Teliuc 4-1. FC Paroșeni și Minerul Aninoasa au stat.

CLASAMENT

1. LONEA	8	7	0	1	17-5	21	+12
2. CALAN	9	6	2	1	20-3	20	+5
3. ORAȘTIE	8	6	0	2	16-4	18	+9
4. SIMERIA	8	5	1	2	22-7	16	+1
5. BARBATENI	10	5	1	4	12-17	16	+1
6. PAROȘENI	8	3	3	2	10-6	12	0
7. ANINOASA	8	3	1	4	8-8	10	-2
8. GHELARI	8	3	1	4	12-13	10	-2
9. TELIUC	9	2	3	4	11-13	9	-6
10. ALIMAN BRAD	9	2	1	6	6-25	7	-8
11. CONSTR.	8	1	1	6	6-22	4	-8
12. CRISCIOR	7	0	0	7	3-20	0	-9

ET. VIITOARE: Et.11 - **25 octombrie:** Criscior - CIF Brad; Ghelari - Constructorul; Lonea - Călan; Orăștie - Simeria; Teliuc - Paroșeni. Aninoasa și Bărbăteni stau.

dialoguri inerente

GHEORGHE POPA

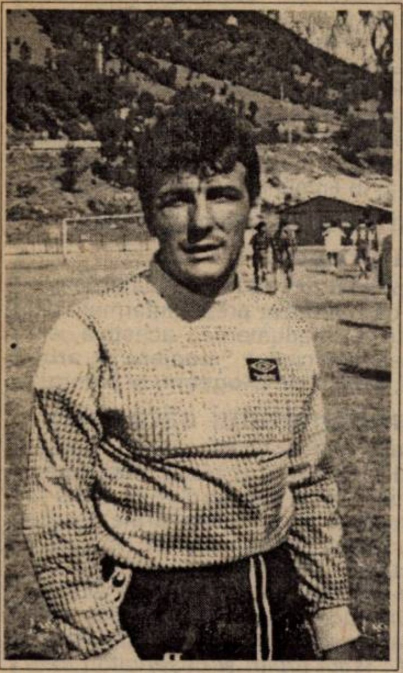

"Nu mi-aş dori niciodată să mă numesc Sdrobiş!"

Rep: **Întâmplător, acum câteva zile am revăzut caseta video cu secvențele revenirii la Reşița a CSMR-ului, după meciul de la Craiova, meciul promovării... "Lanțul" jucătorilor, în drum spre baia din fântâna din centrul oraşului, era condus de portarul Gheorghe Popa! În ultima etapă, fără Popa în lot, CSMR-ul a luat patru goluri la Galați! Cum explici această evoluție?**

G.P.: Cred că echipa CSM şi-a pierdut plăcerea de a juca.

Rep: **Revin la momentul promovării. Pe atunci Rocco Sandu declara că ar juca la Reşița şi pe o... brânzoaică, doar-doar CSM-ul să promoveze! Acum, alături de tine, şi Rocco a fost lăsat acasă! De ce?**

G.P.: Nu cred că am vreun răspuns la această întrebare. În fond, asta e decizia antrenorului, pe care trebuie să o respect! Dar mi s-a dat astfel de înțeles, încă o dată, că vechea adversitate a antrenorului Sdrobiş față de mine nu s-a stins.

Rep: **Te consideri vinovat cu ceva?**

G.P.: Mă simt vinovat, dacă se poate spune aşa, față de echipă, pe care n-o pot ajuta să iasă din impasul în care se află. Tot ce pot să fac e să mă pregătesc, şi o fac, aşa cum am făcut-o de-a lungul celor 20 de ani de fotbal, ani în care niciodată nu am trădat fotbalul ca sport; în care fair-play-ul este foarte important! Mereu, indiferent de situația în care se afla echipa, am dat tot ce e mai bun din mine cu gândul la victoria echipei mele.

Rep: **Bun, ultima oară ai fost la Turnu Severin, unde se spune că ai apărat bine, dar a intervenit ceva şi ai plecat! Ce s-a întâmplat?**

G.P.: Când m-am dus la F.C. Drobeta, am plecat cu convingerea că oamenii de acolo doresc performanța şi, implicit, promovarea, şi atât cât am apărat, ne-am apropiat de acest scop! Din păcate, au început să apară unele divergențe, datorate, ca peste tot, banilor! N-am mai primit nici salariul, nici prime... Capacul l-a pus apoi antrenorul Cioroianu, care ne-a acuzat pe reşițeni, în speță pe mine, Cepoi, Şola şi Emil Marian, că am face jocul contracandidatei la promovare, Rulmentul Alexandria.

Rep: **Să revenim la Reşița. Se vehiculează că Boşca se inhibă când pe bancă se află Popa! Ce se ascunde în spatele acestei afirmații? Pe undeva o afirmație interesantă, având în vedere că după îndepărtarea ta de la Reşița, din campionatul trecut, Boşca a reuşit o serie de meciuri extraordinare...**

G.P.: Am auzit şi eu despre această... presupunere. Dar l-am auzit şi pe tovarăşul antrenor Sdrobiş spunând că echipa nu merge din cauza mea! Se mai spune că eu plătesc jucătorii să nu joace! Ori, dacă eu aş avea bani să plătesc jucătorii, nu m-aş mai duce la fotbal! Aş sta acasă şi mi-aş deschide o afacere, o activitate comercială, din care să pot câştiga mai mult decât am câştigat în toți aceşti ani de fotbal! În privința relațiilor cu Vali, acestea au fost mereu de colegialitate. L-am sprijinit întotdeauna când a apărat. Chiar aş spune că sunt puține echipe care s-au putut lăuda cu un cuplu de portari de valoare apropiată. Inhibiție? Ce inhibiție să fie din moment ce antrenorul îl preferă oricum, indiferent de prestațiile sale?

Rep: **Ai apărat cu Rapidul... Apoi nu s-a mai pus bază pe tine. De ce?**

G.P.: Sunt convins că antrenorul a căutat cu tot dinadinsul să mă scoată țap ispăşitor al golului primit cu Rapidul şi, în general, al prestațiilor echipei. Chiar dacă câştigăm cu Rapidul, sunt convins că în următorul meci aş fi fost trecut pe banca de rezerve. Am simțit acest sentiment în subconştientul meu...

Rep: **Există într-adevăr o ofertă de la FC Bihor? Te lasă Reşița să pleci?**

G.P.: Nu pot să spun că există o ofertă fermă, ea va deveni fermă dacă... se materializează. Şi sper să se materializeze, pentru a le putea dovedi tuturor că, acolo unde mă duc, fac treabă bună! Astfel aş contrazice şi părerea lui Sdrobiş, care a spus că eu şi "gaşca" mea vrem să ne facem doar jocurile personale...

Rep: **Şi cine ar intra, după părerea lui Sdrobiş, în... "gaşca" ta?**

G.P.: Rocco Sandu, Mircea Bătrânu, Leo Doană, Petre Panescu...

Rep: **Toți cei care ați tras pentru promovare... Şi acum, la Galați, fără tine şi Rocco, să se fi născut o nouă gaşcă?**

G.P.: Eu presupun că noi am fost îndepărtați de la echipă, adică din lotul care a făcut deplasarea la Galați, pentru cazul în care acolo s-ar fi obținut un rezultat favorabil. Astfel s-ar fi justificat afirmațiile lui Sdrobiş la acea şedință cu jucătorii...

Rep: **Dacă te-ai numi Sdrobiş, pe cine ai îndepărta şi pe cine ai păstra din lotul CSMR-ului?**

G.P.: Nu mi-aş dori niciodată să mă numesc Sdrobiş! Şi nici să-i port pică unui portar ca...

Rep: **... Popică!**

G.P.: Da. Şi vreau să spun că Reşița dispune de un lot valoros, care însă suferă de lipsă de omogenitate, de coeziune. Şi revin şi la ideea că la Reşița s-a pierdut plăcerea de a juca fotbal...

Rep: **... măcar şi pe o brânzoaică!**

PETRU FUCHS

PLICUL CU SURPRIZE

■ **KISS ZOLTAN - Reşița**. Supărare mare la Reşița. Este foarte grav când într-o echipă apar celebrele bisericuțe şi jucătorii se împart în grupuri şi grupulețe. Dar şi mai grav este când la nivel de conducere se formează două tabere, care, probabil, nu cârmuiesc în aceeaşi direcție corabia CSM-ului. Ne scrii: **"Sunt de partea preşedintelui Marius Popescu, care a făcut multe pentru club. De când se pricepe şi marele şef de sindicat, Muhu, la fotbal?** Cum să-l găsim pe adevăratul vinovat pentru situația în care se află rosso-neri? Poate în proverbul: "Când doi se ceartă..."

■ **GHEORGHE BONȚU - Reşița. "Niciodată nu a fost aşa o tensiune la CSM. Sdrobiş dă vina pe jucători, pe arbitri, că nu a primit apartament, că sunt datorii la jucători, că doar cadoul oferit de Baia Mare este mai valoros decât contractul de la Reşița. De ce s-a mai întors?"** Pentru că a fost chemat şi acceptat.

■ **CORNEL BOGDAN - Monroe, USA: "Sunt un mare suporter al CFR-ului şi am plecat din țară când aceştia promovau cu tinerii anonimi Chimiuc şi Gorduna, sau mai experimentații Periatu sau Tatar. Acum citesc interviul cu prietenul meu Ghiță, pe post de antrenor cu firmă în zona Banatului."** Unul dintre principalele motive pentru care am introdus Fotbal Vest pe Internet, a fost acesta, de a oferi celor stabiliți departe de meleagurile natale, ultimele noutăți din viața echipelor de fotbal din vestul țării. Mulțumim pentru felicitări!

■ **MARCEL MATIŞ - Oradea**. Cu toate că am mai prezentat adrese ale marilor cluburi europene, dau curs cererii din ultima scrisoare, mai ales că şi alți cititori au formulat astfel de cereri. Deci, într-un serial, adresele de unde puteți obține fotografii, reviste sau suveniruri de la formațiile favorite: **Paris SG**, 24, rue du Cdt. Guibaud, 75016 Paris; **AS Nancy** - Lorraine, Parc de Haye, 54840 Velaine-en-Haye; **Arsenal FC,** Arsenal Stadium, Highbury, London N 5 1 BU; **Chelsea FC,** Stamford Bridge, London SW6 1 HS; **Anderlecht RSC**, Avenue Theo Verbeek 2, 1070 Bruxelles; **Rapid Viena,** Keisslergasse 6, 1140 Wien.

■ **GHEORGHE DRĂGHIA - Timişoara**. Interesante scrisorile, dar aştept adevăratele dezvăluiri. Sincer, nu am înțeles cum este cu **<<anumite scrisori se fac "pierdute" de concurenți.>>** Data viitoare un pic mai clar. OK?

INFO CHIBIȚ

■ **FLORIN MICHI - Timişoara**. După ce ne-ai luat mingea la un concurs anterior, vrei să iei şi "potul cel gras" de la CHIBIȚ? Glumesc, bineînțeles, şi-ți doresc succes într-un final în care eşti foarte bine plasat, cu 72 de puncte după 11 etape.

■ **IONEL IOVESCU - Arad**. După 11 etape, totalizați 51 de puncte. Lipsesc taloanele cu numerele 5, 6 şi 7.

■ **MARIAN AGA - Bocşa**. Faci parte din grupul concurenților cu 65 de puncte după 11 etape. Lipseşte talonul cu numărul 3.

■ **RAFAEL DÎRLEA - Timişoara**. Pentru a introduce mai multe meciuri din campionatele străine, ar trebui să mărim numărul de meciuri de pe taloane, lucru care nu este exclus să se întâmple în viitoarea ediție a CHIBIȚ-ului. Au ajuns la noi taloanele cu numerele 10 şi 11 pe care ați reuşit 3 şi respectiv 4 puncte. Mulțumim pentru felicitări.

■ **GHEORGHE VLĂDULESCU - Caransebeş**. În evidența noastră figurați cu un singur talon valabil, cel cu numărul 10, pe care ați reuşit 3 puncte. Regulamentul concursului mi se pare foarte clar, deci cu părere de rău, în situația în care ați expediat vineri talonul, vina anulării lui, nu ne aparține.

■ **SIKLODI STEFAN - Deta**. După concursul CHIBIȚ 11 totalizați 51 de puncte. Lipsesc taloanele 2 şi 4. Nu v-a fost anulat nici un talon.

■ **HAJOS LUDOVIC - Reşița.** Până la etapa cu numărul 11 inclusiv, am primit toate taloanele, timp în care ați adunat 62 de puncte, realizate astfel:8-6-3-3-7-8-5-5-8-4-5.

■ **BIRO ATTILA MIHAI - Timişoara**. Am primit toate taloanele la primele 11 etape care s-au verificat până acum. S-au adunat 69 de puncte.

IVAN DE LA PANĂ

P.S.: Aştept scrisorile dvs. la C.P. 490, O.P. 3, Timişoara 1900.

Nu-i vestiaru' seif de bancă

UN FOST INTERIST A URMĂRIT-O PE UTA!

Fostul jucător al lui Inter Milano, din perioada anilor '60 - '70, Spartaco Landini, a urmărit sâmbăta trecută partida UTA - Gaz Metan Mediaş, fiind invitatul lui Angelo Gandolfi în oraşul de pe Mureş. Cel care în prezent este director sportiv la Cagliari a dovedit că are un simț extraordinar al sportului cu balonul rotund. Până în minutul 20, după care abia şi-au dat drumul utiştii la joc, Landini a fost preocupat de o convorbire telefonică pe mobil. În continuare însă acesta a urmărit cu atenție ceea ce se petrecea pe gazon, remarcându-i pe Drăgan ,Todea şi (parțial) Plisca, acesta din urmă nemaifiind considerat la prima tinerețe. Landini a mai precizat că UTA, aşa după cum a evolut sâmbătă, ar putea fi o bună echipă de Serie C!

GĂLĂȚENII S-AU CONFORMAT

Societatea de valori mobiliare Gelsor S.A. a renunțat la cooperarea financiară cu Liga Profesionistă de Fotbal, motivând că denumirea sponsorului n-a fost afişată de unele cluburi (printre care şi CSM Reşița) în spațiul în care au loc conferințele de presă de după partidele din Divizia A. Oțelul Galați a remediat imediat problema, în cel mai original stil românesc. Pe panoul publicitar purtând însemnele sponsorului gălățenilor, Sidex SA, au fost lipite, cu scotch (mai bine zis bandă adezivă) etichete de hârtie purtând inscripția "LPF - Gelsor"!

De asemenea, pe biroul la care urmau să se facă declarațiile celor doi antrenori a fost amplasat un carton pe care au fost lipite însemnele LPF şi Gelsor.

IOSIF PETCHOWSZKY IGNORAT DE CONDUCEREA UTA-EI

Liga Suporterilor din Transilvania şi Banat a organizat "Memorialul Petschowszky", turneu rezervat formațiilor de amatori. Finala a avut loc în cursul săptămânii trecute, într-un program care a mai cuprins un meci de old-boys şi depuneri de coroane la mormântul celui care a rămas un simbol al fotbalului arădean. La nici una din aceste acțiuni n-a fost prezentă conducerea actuală a UTA-ei, iar jucătorii care au evoluat în partida de old-boys au îmbrăcat echipamentul pus la dispoziție de cei de la Inter Arad. Ar fi trebuit ca fosta glorie a fotbalului românesc să fi fost junior la Romvest pentru a atrage atenția celor din conducerea alb-roşilor?

FOTBAL PRIN CORESPONDENȚĂ

Romeo Malac a revenit începând din etapa trecută la Sânmartin, ca jucător şi în acelaşi timp antrenor secund, după o tentativă nereuşită de-a evolua la Calor Timişoara, formație condusă de binecunoscutul Ionel "Mehala" Bolog. În minutul 16 al partidei cu Inter Arad un agent de-al nostru, deghizat în polițist, a surprins o convorbire telefonică pe mobil între Romică Malac şi principalul Tavi Roşca, ultimul sunând de la Timişoara(!!), interesându-se cum merg treburile pe dreptunghiul verde. Rețineți, era minutul 16 al meciului! Alertat probabil de avantajul fragil al elevilor săi, Tavi Roşca a apărut la fața locului cu 5 minute înainte de începutul reprizei secunde! Până la urmă a fost 2-0 şi totul a fost OK. Aşadar se poate face şi fotbal prin corespondență! Telefonică bineînțeles!

ÎN LOCUL CUI VA JUCA BOTIŞ?

De trei etape fundaşul central al UTA-ei, Sorin Botiş, n-a mai îmbrăcat tricoul alb-roşu. El s-a accidentat în jocul de la Petroşani, cu Jiul, recidivând în escapada din Țara Galilor. Revenirea acestuia pe gazon s-ar putea produce sâmbăta viitoare, la Deva. Agenții noştri au aflat că antrenorul Feri Tisza le-a atras atenția lui Găman şi Zaha că în funcție de randamentul lor în partida cu Gaz Metan Mediaş unul dintre ei îi va ceda locul lui Botiş în runda următoare. Găman a jucat însă foarte bine, iar Zaha se spune că este unul din preferații tehnicianului principal al UTA-ei. Ne întrebăm deci ce va urma?

VASCKO DISCUTĂ CU TOATĂ LUMEA

Joia trecută, la conferința de presă, preşedintele lui Poli, Petre Mehedințu, a anunțat că în vizorul alb-violeților în perioada de transferări de la începutul lunii noiembrie se află şi golgeterul UMT-ului, Imi Vascko. Este greu de crezut că cei din conducerea alb-negrilor vor fi de acord cu un eventual transfer, cu toate că ei sunt interesați de achiziționarea lui Sandu Pelici, încă jucătorul lui Poli. Vascko a primit şi un telefon de la Corvinul şi numele său este pe buzele mai multor antrenori în această perioadă. Dacă va pleca însă de la UMT este greu de prevăzut, el declarându-i unui agent de-al nostru: **"Eu discut cu toată lumea. Cântăresc ofertele şi voi alege soluția cea mai convenabilă, dar nu voi face nici un pas fără acordul celor de la UMT."**

DIACONESCU NU ŞTIE NIMIC

Un alt jucător dorit de Poli în speță de antrenorul Iosif Rotariu, este fundaşul dreapta al UTA-ei, Emilian Diaconescu. "Tassotti" n-a fost însă contactat de nimeni din conducerea alb-violeților în vederea unui eventual transfer. **"Am citit şi eu în <<Fotbal Vest>> că Roti mă vrea la Poli, dar sincer vă spun, nimeni nu m-a întrebat încă nimic în acest sens. Vizavi de o eventuală ofertă încă nu ştiu ce să spun. În primul rând să fiu contactat, apoi mai văd eu"** i-a precizat Diaconescu unui agent, deghizat în cerşetor, în fața hotelului Astoria.

AGENTURA

SERIA 9 Gloria Reşiţa la prima victorie

CSS DROBETA - MINERUL MĂTĂSARI 4-0 (3-0)

Au marcat Marghescu (2), Tufisi, Bojin.

MARIAN BRIHAC (antrenor CSS): **"Am jucat foarte bine în faţa unor adversari incomozi. Cred că meciul a plăcut puţinilor spectatori. Îi remarc pe Marghescu, Tufisi şi Ghiţan."**

GLORIA REŞIŢA - PANDURII TG.JIU 3-0 (0-0)

Au marcat: Goia, Nica (2).

GELU BOCHIŞ (antrenor Gloria): **"Prima repriză a fost foarte echilibrată, cu toate că noi am avut câteva ocazii, nefructificate din păcate. Partea a doua ne-am concentrat mai mult la joc şi am reuşit prima victorie. Remarc toată echipa".**

CSM REŞIŢA - FC DROBETA 6-3 (3-1)

Pentru reşiţeni au marcat Laczko (4), Dosa, Giurcă.

OVIDIU TELESCU (antrenor CSM): **"Nu sunt mulţumit de jocul prestat de echipa mea, dar bine că ne-am atins scopul. Remarcaţii mei sunt Laczko, Doşa, Ilisoi."**

CSS CARANSEBEŞ - SEVERNAV 4-1 (3-0)

Au marcat: Petrişor, Bordîng (2), Fiat - Botocaru.

TOMA PEICA (antrenor CSS): **"Plusul nostru de experienţă şi-a spus cuvântul, de aceea, la pauză, jocul practic a fost încheiat. Remarc întreaga echipă dar cu un plus pentru atacanţi, care au marcat toate golurile şi "au aruncat mănuşa" celorlalte compartimente".**

CSS REŞIŢA - MINERUL MOTRU 4-0 (2-0)

Au marcat: Horgea (2), Uţiu, Velcotă.

ION COPĂCEANU (antrenor Reşiţa); **"A fost un meci frumos, pe un teren puţin moale. Noi trebuie să ne menţinem în primele 8 echipe pentru a nu avea surprize la sfârşitul campionatului. Remarcaţii mei sunt Velcotă, Horgea, Ionescu şi Vişatovici."**

HORAŢIU OLARIU

CLASAMENT

1. CSM REŞIŢA	6	6	0	0	30- 7	18
2. CSŞ DROBETA	6	5	0	1	16- 5	15
3. CSŞ C-SEBEŞ	6	4	1	1	18- 9	13
4. CSŞ REŞIŢA	7	4	0	3	16-11	12
5. FC DROBETA	6	3	1	2	11-13	10
6. SEVERNAV	6	3	0	3	14-14	9
7. MOTRU	6	2	0	4	9-14	6
8. MĂTĂSARI	6	2	0	4	9-16	6
9. PANDURII	7	2	0	5	9-21	6
10. GLORIA	6	1	0	5	5-14	3
11. CSŞ LUGOJ	6	1	0	5	8-21	3

Etapa viitoare (25 octombrie):
Minerul Mătăsari - CSS Lugoj, Pandurii Tg.Jiu - CSS Drobeta; FC Drobeta - Gloria Reşiţa; Severnav - CSM Reşiţa; Minerul Motru - CSS Caransebeş. CSS Reşiţa stă.

SERIA 10 Duelul Timișoara - Arad continuă

CFR TIMIŞOARA - INTER ARAD 2-1 (2-0)

Pentru CFR au marcat Micin, Mititelu (11m).

BORA NICOLIN (antrenor CFR): **"Meciul practic a fost împărţit frăţeşte, cu o primă repriză a noastră şi cu cea de-a doua aparţinând oaspeţilor, care ne-au surprins cu jocul lor care a fost mult peste locul ocupat în clasament."**

FC ARAD TELECOM - OBILICI 2-2 (1-1)

Au marcat Petruţ (2) - Bajusz, Trapcea.

ŞTEFAN GAL (antrenor Telecom) : **"A fost o partidă frumoasă cu multe faze de poartă. Remarc jocul bun a lui Petruţ, Ioja şi Cadar".**

CLAUDIU ARBA (antrenor Obilici): **"Am condus de 2 ori dar nu am reuşit să menţinem rezultatul. Totuşi trebuie să admit că rezultatul de egalitate este echitabil. Din păcate, nu pot remarca pe nimeni."**

"U" WESTPETROM - UMT 2-5 (0-3)

Pentru timişoreni au marcat Bucşă (2), Cr.Botezatu (2), Coţan.

REMUS STEOP (antrenor UMT): **"Am jucat pe un teren excelent, şi jocul "ne-a ieşit", dar nu pot să trec cu vederea ratările care parcă au fost mai multe ca niciodată. Remarc întreaga echipă."**

BANATUL - C.S.S. GLORIA ARAD 2-2 (0-2)

Au marcat Ţigănele, Nastor - Edu, Munteanu.

VASILE GABORAŞ (antrenor Banatul): **"Eu cred că a fost un meci plăcut, mai ales că am obţinut egalarea până la final. M-a bucurat jocul bun a lui Raul Crainic care efectiv a fost o surpriză plăcută pentru mine şi mai ales eurogolul lui Nastor care a marcat din "foarfecă" de la 11 metri un gol care ne-a adus un punct meritat."**

MARCEL SÂRBU (antrenor CSS Arad): **"Repriza a doua am pierdut controlul jocului la mijlocul terenului şi gazdele ne-au egalat în minutul 88. Remarc jocul bun a lui Munteanu".**

H.O.

CLASAMENT

1. CSŞ 1 TMŞ.	8	7	1	0	31- 2	22
2. UTA	7	7	0	0	21- 2	21
3. CSŞ GLORIA	8	6	2	0	28- 6	20
4. POLI	8	6	2	0	23- 4	20
5. BANATUL	8	4	2	2	15-12	14
6. UMT	8	4	0	4	20-13	12
7. TELECOM	7	2	2	3	14-12	8
8. CFR TMŞ.	8	2	0	6	10-17	6
9. VESTPETROM	8	1	3	4	11-25	6
10. OBILICI	9	1	2	6	10-21	5
11. ELECTRICA	7	1	1	5	6-26	4
12. INTER ARAD	9	0	2	7	10-40	2
13. SÂNNICOLAU	5	0	1	4	1-20	1

Etapa viitoare (25 octombrie): Inter Arad - Electrica; Obilici - CFR; UMT - FC arad Telecom; Poli - UTA; CSS Gloria Arad - CSSI Timișoara. Banatul și "U" Westpetrom stau.

Puncte de vedere

SEBASTIAN MESZAROȘ

Este cunoscut interesul clubului Poli Timișoara pentru achiziționarea jucătorului de bandă stângă, Sebastian Meszaroș. De aceea am purtat un dialog cu jucătorul, imediat după terminarea meciului C.S.Ș. I - Poli pentru a afla care este părerea lui în legătură cu acest posibil transfer...

Rep.: **Seba, se pare că Poli te dorește cu insistență!**

"POLI AR PUTEA FI ȘANSA MEA"

S.M.: Nu știu dacă este insistență dar eu din momentul în care am aflat că Poli este interesată de mine, am început să visez și să doresc să ajung în fotbalul mare, iar Poli ar putea fi șansa mea în cazul în care voi ajunge acolo și voi confirma.

Rep.: **Astăzi (n.n. duminică, 18.10.), jocul tău nu a strălucit. Ai avut emoții știind că o mulțime de ochi te urmăresc?**

S.M.: Nu, nu am avut emoții, dar eu fiind un jucător tehnic nu am putut să mă exprim pe acest teren tare și denivelat, dar nu cred că un singur meci este relevant.

Rep.: **Crezi că în cazul în care vei fi cooptat în lotul lui Poli vei putea face față exigențelor Diviziei B?**

S.M.: Eu mă consider un tip echilibrat și cred că voi putea trece peste tracul transferului foarte repede, concentrându-mă la pergătiri și sper că voi confirma speranțele puse în mine.

Rep.: **Cum rămâne cu cariera de avocat pe care am auzit că vrei să o urmezi?**

S.M.: Dacă voi putea să împac fotbalul cu avocatura cred că va fi nemaipomenit, dacă nu fotbalul va avea prioritate pentru că dorersc să ajung fotbalist.

Rep.: **Dacă nu se va realiza transferul cum vei reacționa, mai ales că profesorul Mafa a spus că tu trebuie să joci "mai sus" de Poli?**

S.M.: Să nu exagerăm. Poli la ora actuală este "sus" pentru mine, dar dacă tratativele eșuează, nu e nici o problemă, oferte sper că o să mai apară.

HORAȚIU OLARIU

Fitness Center Tiger
Str. Zborului nr. 3 (Complex Dacia) ✦ Tel. 092-503167
- Sală Fitness
- Saună
- Masaj
- Jacuzzi
BAR
Sistem abonament lunar
Program ZILNIC 09.00-24.00

Emoția și tracul au influențat total partida

C.S.Ș. 1 TIMIȘOARA - POLI 0-0

Stadion C.S.Ş., teren tare şi denivelat, timp frumos, spectatori 100
Arbitri: O. Trandu - C. Făniţă, C. Muntean (toţi din Timişoara).
Cartonaşe galbene: Gh. Goşa, Rus, Chisăliţă - Moga, Belean.
C.S.Ş.: BINDEA - OPRAN, Buţă, Cristian Goşa - Gheorghe Goşa, HOLHOŞ (cpt.), CHISĂLIŢĂ, Bănică (70, Mănescu), Meszaros - MIHAI, Blas (46, HORN)
Antrenor: Ioan Mafa. Pe bancă: Rus, Hurban, Voin.
POLI: MUREŞAN - Stoica (cpt.) - AD. CĂPRARIU, Moga, Zbîrcot, Adochiţei - Constantin, SĂMÂNŢĂ, BELEAN - DECA, AUG. CĂPRARIU (90, Tonea)
Antrenori: Gavril Bodrojan şi Dorel Maşcovescu. Pe bancă: Zaiţov, Lup, Doble, Ciuci.
Jucătorul meciului: Grigore "Gore" Mihai.

● Meciul a început cu 6 minute întârziere, crescând tensiunea în tribune, arbitrii controlând toate carnetele "filă cu filă" pentru a nu fi probleme ● Asistenţa selectă de la acest meci, începând cu staff-ul tehnic al lui Poli reprezentat de fraţii Rotariu, secondaţi de Emerich Dembrovschi, şi jucătorii Cristian Dancia, Călin Bota şi Leo Naidin au aşteptat cu nerăbdare un meci frumos care s-a dovedit în final a fi unul de mare luptă dar fără faze prea multe de poartă. De altfel primul şut pe poartă a fost în minutul 35 şi a aparţinut gazdelor ● La pauză conducerea tehnică a lui Poli a cedat locul conducerii clubului reprezentată de d-nii Mehedinţu şi Manea, care au urmărit meciul cu mare interes ● Bila neagră este pentru toţi jucătorii care au evoluat pe teren, mai ales că la un derby trebuie să se joace fără nici un fel de emoţii, pentru a oferi celro prezenţi un spectacol de calitate ceea ce nu a fost cazul la acest meci.

GAVRIL BODROJAN (antrenor Poli): **"Rezultatul este echitabil, jocul a fost echilibrat şi din păcate cu foarte puţine faze de poartă. Cu Codrea şi Dancia în formaţie cred că era alt rezultat."**

IOAN MAFA (antrenor C.S.Ş.): **"A fost un joc de mare luptă, pe un teren foarte tare şi denivelat care ne-a dezavantajat în primul rând pe noi. Mergem la victorie la Arad şi dorim să terminăm turul pe primul loc."**

HORAŢIU OLARIU

Portret de meci:

ADRIAN CĂPRARIU

(POLI TIMIŞOARA)

● s-a născut la 2. 02. 1981 la Timișoara .
porecla: Ţapul
jucătorul român preferat: Gică Popescu
jucătorul străin preferat: Paolo Maldini
ține cu: Steaua și A.C. Milan
cel mai bun prieten din echipă: Florin "Bobo" Neagu
hobby: condusul mașinilor
mâncarea preferată: pui prăjit
formația preferată: Romania
filmul preferat: Un nebun în Africa
materia preferată: biologia

BLITZ

■ **Codrin Ciocan**, arbitrul meciului C.S Ş. Arad - Inter Arad, disputat în urmă cu câteva etape, l-a înjurat pe antrenorul gazdelor, care la insistenţa părinţilor aflaţi la meci au depus o plângere, nerezolvată însă. Gurile rele spun că arbitrul în cauză ar fi de partea interiştilor care participă în campionat cu o echipă de la UTA, iar simpatia dintre "fluieraş" şi clubul fanion al Aradului ar fi mai mult decât reciprocă

■ În pauza meciurilor juniorii lui Poli primesc un pahar cu multivitamine preparat de antrenorul Maşcovescu, care urmăreşte ca fiecare jucător să bea lichidul până la ultima picătură

■ Conducerea CFR-ului şi-a întors faţa şi spre juniori, permiţându-le să joace pe terenul I al complexului toate meciurile de campionat. Păcat că această decizie a venit cu întârziere mai ales că "vremea rea" bate la uşă, dar bine că există un început care nu trebuie neglijat

■ **Cristian Munteanu**, component al formaţiei arădene C.S Ş. Gloria a împlinit în preziua meciului cu Banatul 18 ani. El şi-a făcut un cadou marcând al doilea gol al formaţiei sale şi a promis ca nu se va opri aici. *La mulţi ani!!*

■ La meciul CFR - Inter Arad unul dintre asistenţi nu s-a prezentat la meci, locul său fiind luat de Alexandru Ţuţuianu, fost conducător la echipa de la Gara Mare

■ Florin "Bobo" Neagu nu a putut evolua în meciul derby cu C.S.Ş I pentru că a fost suspendat în urma unui cartonaş roşu primit la meciul de divizia D, Poli II - Vulturii Lugoj. Tatăl său crede că a fost "o lucrătură" ca el să nu poată juca în derby-ul mai sus amintit, mai ales că arbitrul care l-a eliminat a fost asistent şi la meciul de juniori A

■ **Adrian Păcurar,** până acum o săptămână component al echipei F.C. Arad Telecom, a primit undă verde pentru Gloria Cermei în divizia D. Colegul său de la juniori, **Rafael Havram** are speranţe că va trece în campionatul de amatori al landului Bavaria în urma unor probe de joc la o echipă ţinută în secret de jucător. De urmărit

■ În etapa intermediară din data de 8 octombrie echipa Obilici nu s-a prezentat la meciul de la Arad, cu UTA. **"Noi am aşteptat la şcoală autocarul să plecăm la Arad dar am primit un telefon că maşina a avut un accident. Am avut dovezi de la Poliţie dar nimeni nu ne-a băgat în seamă şi am pierdut cu 3-0 prin neprezentare"** ne-a declarat profesorul Claudiu Arba

■ Juniorii B ai C.S Ş. -ului din Reşiţa sunt neînvinşi după 7 etape disputate cu un golaveraj de 35-0. "Scheletul" formaţiei este format din Dragoş Preoteasa, Robert Lungu, Nicola Mateia şi Silviu Izvernar. Profesorul Copocean a declarat: **"Această echipă va fi campioană"**

H.O.

SC "GOMAR LUX" BISTRIŢA
COMERCIALIZEAZĂ
● Conductori şi cabluri electrice de fabricaţie I.P.R.O.E.B. Bistriţa (CYY, CYABY, MCG, CSYY, ACYABY, SUD, FY, VLPY, MYYM etc) în diferite grosimi
● paturi PVC, becuri şi neoane TUNGSRAM
● conductori şi cablu la cele mai accesibile preţuri
FILIALA TIMIŞOARA, str. Pestalozzi nr. 22 (în incinta fabricii Dura), tel./fax 056 - 20.26.76
orar: luni-vineri $8-15^{30}$

A fost ziua echipelor din Cetatea eternă

Cele două echipe din capitala Italiei au fost performerele etapei a 5-a, rundă după care în fruntea clasamentului se află 7 formații despărțite de doar 3 puncte!

NEFERICITELE PRELUNGIRI

În ultimii 28 de ani violeții din Florența au câștigat o singură dată în fața giallo-rossilor pe "Olimpico", 3-1 în februarie 1992. Dar sâmbătă au fost la un pas de o nouă astfel de performanță. **ROMA - FIORENTINA 2-1**: **Alenichev (88), Totti (90) - Batistuta (32)**. 60.578 de spectatori au încremenit când Batistuta a lobat mingea peste Chimenti, de la 12 metri lateral stânga, deschizând scorul. Fără suspendatul Aldair, romanii nu și-au revenit și au și rămas în doar 9 oameni, Di Biagio (min. 57) și Candela (min. 63) fiind eliminați. Și oaspeții au fost reduși numeric, Falcone văzând cartonașul roșu, tot în min. 63. Inspirația lui Zeman și-a spus însă cuvântul, tehnicianul ceh înlocuindu-i pe Gautieri și Delvecchio cu Alenichev și Bartelt.Ultimul a fost la originea ambelor goluri ale gazdelor, punctul victoriei fiind relizat în al 4-lea minut de prelungire dictat de arbitrul Bazzoli! De remarcat că la 0-1 Batistuta putea încheia conturile, dar a șutat peste poartă din poziție foarte bună.

70.000 DE SPECTATORI AU VĂZUT O TREIME DIN GOLURILE ETAPEI !

Neînvinsă până duminică, trupa lui Gigi Simoni a trăit un adevărat coșmar în nocturna de pe "Giuseppe Meazza", **INTER - LAZIO 3-5**: **Winter (22), Ventola (77, 90) - Salas (2), Conceicao (36, 53), Mancini (41), Nedved (75)**. **"Fotbalul e straniu. Am jucat o repriză fără nici un atacant și am marcat 5 goluri!"**, observa la finele partidei antrenorul lazialilor, Sven Goran Eriksson. Fără Vieri și Boksici, indisponibili, oaspeții i-au pierdut timpuriu și pe Salas și Mancini, ambii accidentați, din lotul acestora lipsind, pentru aceleași motive, De La Pena, Stankovici și Nesta. Și în pofida acestui fapt, romanii au zburdat prin defensiva milaneză, foarte curios alcătuită: Bergomi - Colonnese - Silvestre! Astfel, Lazio s-a răzbunat după insuccesul din finala Cupei UEFA (0-3 la Paris), dar tehnicianul Gigi Simoni, în pofida absențelor lui Ronaldo și Roberto Baggio, nu prea are scuze, cei 56.000 de tifosi care au cumpărat abonamente în vară trăind o seară de groază! S-au dictat și două eliminări, într-un meci destul de dur: Simeone (min. 45 - Inter) și Nedved (min. 90 - Lazio).

EȘEC ÎN SARDINIA DUPĂ 26 DE ANI !

Doar cei mai în vârstă dintre suporterii insularilor mai țin minte ultimul succes al favoriților în fața diavolului milanez. Acest lucru s-a întâmplat în martie 1972, pe vremea lui Gigi Riva. A fost atunci 2-1, iar acum **CAGLIARI - MILAN 1-0**: **De Patre (19)**. Cu 3 germani în formula de start, Lehmann, Ziege și Bierhoff, oaspeții au pierdut oarecum surprinzător. În prima parte s-au ratat și două penalty-uri, Muzzi (min. 26), respectiv Bierhoff (min. 39), parate de Sebastiano Rossi (înlocuitorul lui Lehmann, accidentat) și de Scarpi. De altfel, portarul sarzilor a făcut un meci bun, intervenind cu succes în situații critice. În prima repriză,, Bierhoff a ochit și transversala, cu un șut de la 18 metri!

Marcelo Salas și-a trecut pentru prima dată numele pe lista marcatorilor în Serie A

CAMPIONII SE DESCURCĂ GREU PE "ROMEO MENTI"

Torinezii lui Lippi n-au mai câștigat la Vicenza din ianuarie 1975, scor 2-1. N-au făcut-o nici acum. **VICENZA - JUVENTUS 1-1**: **Zauli (40) - Del Piero (45)**. Deși au evoluat în ultimele 21 de minute în 10, Birindelli fiind eliminat, oaspeții și-au dorit mai mult victoria, chiar dacă atacanții Inzaghi și Del Piero au fost bine păziți. Lamberto Zauli nu va uita poate niciodată golul marcat, el căsătorindu-se a doua zi cu aleasa inimii sale, Paola!

CEA MAI ȘUBREDĂ DEFENSIVĂ DIN SERIE A

Singura grupare "made in Italy" a spulberat trupa genoveză, care s-a bazat doar pe sclipirile lui Ortega, care la scorul de 3-1 a avut o "transversală". **PIACENZA - SAMPDORIA 4-1**: **Vierchowod (3), S. Inzaghi (42 - penalty), Manighetti (72), Rastelli (85) - Ortega (29 - penalty)**. "Samp" a obținut până acum doar un punct în 5 jocuri la Piacenza!

FRIULANII NU SE SIMT BINE ÎN PUGLIA

Alb-negrii lui Guidolin s-au văzut egalați în al 3-lea minut de prelungire dictat de arbitrul ettin, dar antrenorul a recunoscut sportiv după joc: **"Rezultatul este just. Dacă am fi învins, era ca și cum am fi furat ceva!" BARI - UDINESE 1-1**: **Spinesi (90) - Pierini (68)**. Eliminat: Bertotto (min. 83), de la oaspeți, care încă n-au învins niciodată în orașul pugliez.

BUFFON ÎNCĂ N-A SCOS MINGEA DIN PLASĂ!

Unica defensivă neînvinsă din prima ligă după 450 de minute este cea condusă de internaționalul Gianluigi Buffon! **PARMA - SALERNITANA 2-0**: **Chiesa (72), Fuser (81)**. Joc modest în prima parte, gazdele, cu Aspilla în tribună, făcând legea după pauză.

5 MECIURI, NICI UN GOL MARCAT !

Contraperformanța aparține nou-promovatei echipată în negru-verde-portocaliu. **PERUGIA - VENEZIA 1-0**: **Olive (43)**. A 7-a vizită a lagunarilor la Perugia s-a soldat cu al 7-lea eșec!

În fine, unicul scor alb. **EMPOLI - BOLOGNA 0-0**, oaspeții trecându-și în cont două bare, prin Andersson și Cappioli! Eliminat: Baldini (Empoli - min. 90).

SANDU USUSAN

Serie A

1. FIORENTINA	5	4	0	1	9- 4	12	+6
2. ROMA	5	3	1	1	8- 4	10	+1
3. INTER	5	3	1	1	10- 8	10	+1
4. JUVENTUS	5	3	1	1	7- 5	10	+4
5. LAZIO	5	2	3	0	10- 6	9	+3
6. MILAN	5	3	0	2	8- 5	9	+3
7. PARMA	5	2	3	0	3- 0	9	0
8. UDINESE	5	2	2	1	8- 5	8	+2
9. CAGLIARI	5	2	1	2	8- 5	7	-2
10. PIACENZA	5	2	1	2	7- 4	7	-2
11. BARI	5	1	3	1	2- 2	6	-3
12. PERUGIA	5	1	2	2	7- 9	5	-4
13. VICENZA	5	1	2	2	3- 5	5	-4
14. SAMPDORIA	5	1	2	2	6-13	5	-1
15. EMPOLI	5	0	3	2	2- 5	3	-6
16. BOLOGNA	5	0	3	2	1- 6	3	-3
17. VENEZIA	5	0	1	4	0- 6	1	-5
18. SALERNITANA	5	0	1	4	3-10	1	-5

Etapa viitoare A

Etapa viitoare, duminică, 25 octombrie, ora 15.30: Bologna - Piacenza; Cagliari - Bari; Fiorentina - Salernitana; Lazio - Vicenza; Milan - Roma; Perugia - Parma; Sampdoria - Empoli; Udinese - Venezia; **ora 21.30:** Juventus - Inter.

VENTOLA ÎȘI DEMONSTREAZĂ CLASA !

În clasamentul golgeterilor **Gabriel Batistuta** (Fiorentina) a trecut pe primul loc, cu 6 realizări. El este urmat de 3 jucători cu câte 5 goluri: **Bierhoff** (Milan), **Amoroso** (Udinese) și **Ventola** (Inter). Cu 3 goluri se pot lăuda **Nakata** (Perugia), **Kallon** (Cagliari), **Leonardo** (Milan) și **Delvecchio** (Roma).

SERIE A DINTR-O PRIVIRE

- ● s-au marcat 24 de goluri, 15 gazdele, 9 oaspeții
- ● s-au dictat 4 penalty-uri, două fiind însă ratate
- ● s-au acordat nu mai puțin de 8 cartonașe roșii
- ● stranierii au punctat de 8 ori.

CEL MAI BUN JUCĂTOR RUS DIN '97 ÎN CURTEA LUI ZEMAN

DMITRIJ ALENICHEV

Șaten, un metru și 73 de centimetri înălțime, o privire de inocent. Acesta este **Dmitrij Alenichev**, născut la 20 octombrie 1972, în localitatea Velikie Luki. După ce a început fotbalul în echipa din orășelul natal, a fost transferat, în 1990, împreună cu fratele său, **Andrej**, în liga a III-a, la Mashinostroitel Pskov. Peste un an, **Dmitrij** a trecut la Lokomotiv Moscova, grupare la care a înscris 6 goluri în 69 de jocuri. În 1994 a fost cooptat în lotul lui Spartak Moscova, formație antrenată de **Oleg Romanțev**. Aici a ajuns repede vedetă, fapt ce nu prea i-a servit, începând să ducă și o viață mai puțin sportivă. Și exigentul său tehnician l-a taxat, lăsându-l o perioadă pe banca rezervelor. **Alenichev** a lăsat însă imediat sticla și s-a antrenat conștiincios, ajungând apoi să câștige campionatul și Cupa Rusiei cu Spartak. A fost convocat și în națională, fiind chiar desemnat cel mai bun jucător din Rusia în 1997!

Romanțev n-a prea fost încântat de transferul său, dar cum banii n-au miros, cele 7 milioane de dolari oferite de Roma l-au înduplecat pe antrenorul și în același timp președintele clubului moscovit. **Alenichev** a semnat un contract pe 5 ani, cu o retribuție de 1 miliard de lire pe sezon. Cel care a jucat până acum atât în spatele vârfurilor, cât și ca mijlocaș coordonator, bandă dreapta și apoi stânga, s-a încadrat mulțumitor în schemele lui **Zdenek Zeman**, înscriind sâmbătă, în meciul cu Fiorentina, primul gol în Serie A. **Alenichev** știe că poate cel mai important meci al lui AS Roma este derby-ul cu Lazio și nu se sperie de acest lucru: **"La Moscova sunt 5 echipe și sunt obișnuit cu derby-urile"**, a declarat **Dmitrij**.

MERCATO * MERCATO

Va îmbrăca Del Piero tricoul alb-negru până în 2005?

● Salernitana l-a utilizat duminică pe libero-ul **Salvatore Fresi**, cedat în coproprietate de Inter, în schimbul sumei de 5 miliarde de lire.

● Empoli așteaptă sosirea uruguayanului **Marcelo Zalayeta**, care va fi împrumutat grupării toscane de către Juventus.

● Duminică seara, într-un bar din Vicenza, s-au întâlnit vicele lui Juve, **Roberto Bettega**, și procuratorul lui **Alex Del Piero, Pasqualin**. Aceștia au purtat o discuție pe tema prelungirii contractului internaționalului italian. Se zvonește că **Del Piero** ar putea semna pentru Juve până în anul 2005, urmând să fie retribuit cu un salariu fabulos de 7 miliarde de lire pe sezon!!! De urmărit!

Serie B

1. TREVISO	7	4	3	0	9- 4	15	+6
2. VERONA	7	4	2	1	12- 8	14	+5
3. RAVENNA	7	4	2	1	11- 7	14	+2
4. TORINO	7	4	1	2	13- 6	13	+1
5. BRESCIA	7	3	3	1	7- 3	12	+3
6. COSENZA	7	3	2	2	7- 5	11	-1
7. LECCE	7	3	2	2	6- 4	11	-1
8. NAPOLI	7	2	4	1	5- 4	10	-2
9. PESCARA	7	3	1	3	7- 8	10	-2
10. TERNANA	7	2	3	2	5- 5	9	-3
11. CREMONESE	7	2	3	2	7- 8	9	0
12. ATALANTA	7	2	3	2	3- 4	9	-3
13. MONZA	7	2	3	2	3- 4	9	-3
14. REGGIANA	7	2	2	3	8- 7	8	-1
15. REGGINA	7	1	4	2	5- 7	7	-2
16. GENOA	7	2	1	4	6-10	7	-2
17. CHIEVO	7	2	0	5	4- 9	6	-6
18. F.ANDRIA	7	1	2	4	3- 9	5	-4
19. LUCCHESE	7	0	4	3	2- 5	4	-5
20. CESENA	7	0	3	4	3- 9	3	-6

Etapa viitoare Serie B

Etapa viitoare, sâmbătă, 31 octombrie, ora 15.30: Treviso - Reggina; **duminică, 1 noiembrie, ora 15.30:** Brescia - Atalanta; Cesena - Pescara; Cremonese - Lecce; Andria - Chievo; Genoa - Cosenza; Lucchese - Torino; Reggiana - Monza; Ternana - Napoli; Verona - Ravenna.

NAPOLI, FĂRĂ VICTORIE PE "SAN PAOLO" DIN FEBRUARIE !

Continuă coșmarul suporterilor lui Napoli, care n-au avut prilejul să mai aplaude o victorie a favoriților, pe teren propriu, din luna februarie! A fost atunci 2-0 cu Vicenza. Duminică a poposit la poalele Vezuviului liderul campionatului, formație ce activa în liga a IV-a când napoletanii câștigau titlul de campioni în 1987! Și totuși, a fost din nou doar remiză,**NAPOLI - TREVISO 1-1**: **Belucci (10) - M. Rossi (37)**. Și se pare că tifosi nu mai au acum încredere în antrenorul Renzo Ulivieri...

Unica victorie externă: **COSENZA - VERONA 0-1**: **Cammarata (64)**. Au asistat 8.000 de spectatori, pe o temperatură de vară, 26 grade Celsius!

N-au lipsit nici scorurile albe! **ATALANTA - CESENA 0-0**. Gazdele au ratat un penalty, prin Caccia, în minutul 8. Atalanta a învins-o ultima dată, acasă, pe Cesena, în 1971, scor 1-0; **PESCARA - LUCCHESE 0-0, REGGINA - CREMONESE 0-0**.

În celelalte 5 partide s-au impus gazdele. **TORINO - GENOA 3-0**: **Asta (43), Artistico (53), Ferrante (73)**, ultimul conducând în clasamentul golgeterilor cu 7 reușite în 7 jocuri; **MONZA - ANDRIA 1-0**. **Crovari (35)**; **CHIEVO - TERNANA 1-0**: **Cerbone (68)**, Veronezii au învins după 4 eșecuri consecutive; **LECCE - BRESCIA 2-0**: **Margiotta (49 - penalty), Sesa (74)**. Brescia, care a câștigat ultima dată în fieful pugliezilor în 1949, scor 2-0, l-a aruncat în luptă și pe Răducioiu, în repriza secundă, dar fără folos...; **RAVENNA - REGGIANA 1-0**: **Pregnolato (1)**.

SÂMBĂTĂ ȘI DUMINICĂ ÎN PENINSULĂ

● Juventus s-a deplasat pentru a 4-a oară, cu **Marcello Lippi** pe banca tehnică, la Vicenza, nereușind nici o victorie, fiind obligată să se mulțumească doar cu două remize, în alte două rânduri părăsind arena "Romeo Menti" învinsă, de fiecare dată cu 1-2!

● În minutul 72 al meciului cu AS Roma, antrenorul lui Fiorentina, **Giovanni Trapattoni**, l-a înlocuit pe brazilianul **Edmundo** cu **Robbiati**. La ieșirea de pe gazon, **Edmundo** a fost extrem de nervos, tunând și fulgerând la adresa tehnicianului său. A doua zi însă, cei doi s-au împăcat, îmbrățișându-se în prezența celorlalți jucători și a conducătorilor. Referitor la acest incident, "Trap" a spus: **"Am avut mii de jucători care au procedat ca Edmundo. El va trebui să demonstreze că poate mai mult, în următorul joc."**

● Cel care a deschis scorul în partida Piacenza - Sampdoria a fost bătrânul **Pietro Vierchowod**, tocmai jucătorul care a îmbrăcat timp de 12 ani tricoul genovezilor! Din păcate pentru cel care va împlini 40 de ani în aprilie anul viitor, în minutul 21 el s-a accidentat, fiind obligat să părăsească terenul.

● Golul egalizator al lui **Gionathan Spinesi**, primul pentru el în Serie A, a fost al 800-lea realizat de echipa sa, Bari, în prima ligă.

● Zi nefastă pentru fundașul lui Juventus, **Alessandro Birindelli**. În prima repriză, la un duel cu **Zauli**, torinezul s-a ales cu capul spart, fiindu-i necesare câteva minute de îngrijiri. În partea a doua, în decurs de doar 4 minute, **Birindelli** a văzut două cartonașe galbene, fiind poftit mai repede la vestiare. Oare ce putea fi mai rău?

● Record greu egalabil al interistului **Giuseppe Bergomi**, care la vârsta de 35 de ani a disputat duminică al 500-lea joc în prima ligă, toate sub culorile nerazzurre!

● Grav accidentat în luna februarie (fractură de tibie și peroneu), la un meci cu Lecce, după un contact cu jucătorul **Conticchio**, fundașul lui Juventus, **Ciro Ferrara**, a stat duminică pe banca rezervelor echipei lui **Marcello Lippi**, în etapele viitoare fiind așteptată și revenirea sa pe gazon.

●În tribunele stadionului "Giuseppe Meazza" s-a aflat un grup numeros de suporteri chilieni, veniți să-i aplaude pe conaționalii lor, **Zamorano** și **Salas**. Fanii s-au bucurat atât de reușitele interistului (cam puține în acest joc), cât și de cele ale lazialului. Partida Inter - Lazio a fost transmisă în direct în Chile, atât la radio, cât și la televiziune!

"SFINȚII", NETORPILAȚI DE "TUNARI"

Fără vreun eşec, în schimb cu şapte succese şi un egal, ce-i drept foarte supărător, al Angliei cu Bulgaria, fotbaliştii celor cinci "naționale" care au reprezentat insulele britanice în preliminariile lui Euro 2000 s-au întors la "problemele domestice", pentru runda a noua, de sâmbătă. Totuşi, duminicalele londoneze, printre care "The Sun" şi "Mail on Sunday", s-au ocupat tot de problemele trupei "celor trei lei", dezvăluind că Alan Shearer şi selecționerul Glenn Hoddle au avut o dispută verbală la vestiare, la finele meciului câştigat în Luxemburg, în care nu s-au sfiit să-i țină partea jucătorului şi alți câțiva coechipieri de-ai săi. Hoddle, cu 16 victorii, şase remize şi cinci eşecuri de la preluarea naționalei, este fără doar şi poate în vizor şi un eventual semieşec luna viitoare, în amicalul cu Cehia, l-ar putea face să-şi pregătească bagajele. Spre deliciul unor suporteri şi al presei...

În campionat, chiar şi fără portarul australian Bosnich, înlocuit de tânărul Oakes, ceea ce a făcut ca lidera să alinieze un "11" exclusiv englez, trupa lui John Gregory şi-a păstrat invincibilitatea şi după derby-ul grupărilor vişiniu-albastre: **WEST HAM - ASTON VILLA 0-0**. **"Am rămas muți vreo cinci minute după meci, la vestiare, unde destui aveau fețele lungi"**, a făcut aluzie antrenorul Gregory la ratarea meciului şi a sezonului, autor Paul Merson, care, singur cu poarta goală, şi-a întârziat şutul, portarul gazdelor, Hislop, revenind, şi parând. Chiar şi aşa, Villa poate zâmbi: căpitanul Southgate a semnat un nou contract pe cinci ani cu clubul, iar ultima achiziție de patru milioane este polivalentul ex-internațional de tineret Steve Watson, de la Newcastle.

Totuşi, avansul liderei a fost micşorat de o vicecampioană care în absența a şase titulari şi-a permis titularizarea unui alt tânăr, Wesley Brown: **MANCHESTER UTD. - WIMBLEDON 5-1**. După ce Roy Keane a avut o bară cu stângul, **Andy Cole** a deschis scorul în minutul 19 şi tot el l-a "închis". **Euell** a egalat în minutul 38 pentru oaspeți, dar **Giggs**, revenit după aproape o lună, a marcat în minutul 45 iar **Beckham** în 47, golul patru fiind opera lui **Yorke**, cu a şasea sa reuşită în 9 meciuri pentru M.U. Pentru partida de mâine de la Bröndby, care a avut emisari pe "Old Trafford", va reintra Schmeichel.

Pe podium a urcat neaşteptat o trupă a lui Brian Robson care aşteaptă revenirea lui Gascoigne, internat recent la o clinică de dezalcoolizare: **MIDDLESBROUGH - BLACKBURN 2-1**. **Ricard (83**, din penalty acordat pentru hențul lui Peacock), **Fleming (90) - Sherwood (56)**. Columbianul Ricard este golgeterul ligii, "Boro" rămâne neînvinsă acasă, iar echipa lui Hodgson a pierdut pentru a doua oară în nici o lună de zile toate cele trei puncte în ultimele minute!

"Bomba" a explodat la Highbury, unde "tunarii" campioni n-au reuşit să treacă de nişte "sfinți" cu lanterna roşie, care obținuseră până acum un singur egal, cu cealaltă nord-londoneză, Tottenham: **ARSENAL - SOUTHAMPTON 1-1 (1-0), Anelka - Howells (68**, ex-jucătorul lui Spurs, din pasa lui Le Tissier, reuşind primul gol extern pentru Soton).

Două rezultate logice. **NEWCASTLE - DERBY 2-1, Dabizas (12), Glass (16) - Burton (73)** şi **NOTTINGHAM - LEEDS 1-1**, cu oarecare şansă pentru gazde, **Stone** egalând cu capul în **minutul 81**. Chiar şi fără Danny Granville, eliminat încă din prima parte. norvegianul **Halle** deschisese scorul cu capul pentru nişte oaspeți încă fără antrenor, după trecerea lui George Graham la Tottenham, la a cărei cârmă a debutat aseară târziu, în meciul de la Leicester.

"În Franța ar fi derby-ul local Lens - Lille, dar nici nu se compară cu încleştarea de pe Mersey", s-a referit Gerard Houllier, boss-ul lui Liverpool, la cel de-al 159-lea derby din oraşul Betles-ilor. **EVERTON - LIVERPOOL 0-0**. Este al nouălea meci succesiv în care "roşii" lui Ince nu reuşesc să-i învingă pe "albaştrii", în fieful cărora n-au mai triumfat din ediția '90 - '91. Mai mult, Liverpool a ajuns la al cincilea joc consecutiv fără victorie, semn că Owen & Co. n-au găsit o continuare fericită la un start exploziv. Ca o curiozitate, Everton, care încă n-a marcat acasă în acest sezon, a încheiat cu scoruri albe 4 din cele 5 meciuri de la Goodison Park! De altfel 16 dintre cele 30 de remize ale acestui sezon au fost rezultate de 0-0. Cam mult pentru fotbalul englez...

În fine, un derby londonez revenit în actualitate după aproape 10 ani, i-a dat emoții lui Vialli: **CHELSEA - CHARLTON 2-1, Leboeuf (20, penalty**, pentru faultul de cartonaş roşu al lui Ilic asupra lui Casiraghi), **Poyet (88**, cap la cornerul lui Zola) - Youds (58). Şi pentru că am amintit de sârbul Saşa Ilic, să spunem că portarul de 26 de ani a debutat în naționala Iugoslaviei într-un meci jucat "în familie", cu tineretul "plavilor" organizat în lipsa meciului oficial cu Irlanda, din preliminariile lui Euro, amânat din motive politice. Ilic sosise la Londra în vara lui 1996 pentru a-şi vizita surorile, cu care a prânzit la restaurantul "Football Football". Acolo l-a întrebat pe barman dacă îi poate găsi cumva o echipă. Şi sârbul-australian a avut noroc. Peste doar o lună a fost cooptat de semiamatorii de la St. Leonard Stamcroft, din Liga Doctor Martens. Ilic era oarecum obişnuit cu un asemenea ambient, evoluând pe vremuri în liga secundă iugoslavă, la Radnicki Jugonetrol. **"Părinții mei au părăsit Iugoslavia la începutul anilor '70 dar s-au întors acasă, după destui ani în Australia. Până la urmă, însă, tot la Antipozi s-au stabilit!"**, a povestit portarul care şi-a încercat norocul la Villa şi Plymouth Argyle, fără succes însă. S-a întors în Londra, unde şi-a început aventura engleză şi acum un an l-a cooptat divizionara secundă Charlton. Pe-atunci împărțea un apartament cu alți trei studenți. Dar după ce a bătut recordul clubului, deținut din 1924 de Fred Wood, şi anume 9 meciuri succesive fără gol primit, Ilic a ajuns să stea într-o casă cu două dormitoare şi să conducă un Nissan. Cu un aport decisiv la promovarea "lăncierilor" în urma unui "turnir" la penalty-uri în finala play-off cu Sunderland, din vară, tânărul sosit incognito din emisfera sudică a intrat recent în planurile selecționerului Zivadinovici. Doar ultimul său meci. de la Chelsea, n-a fost unul prea fericit...

În fine, duminică, după ce a nimerit bara cu poarta goală, căpitanul "azuriilor" a adus victoria la centrarea lui Noel Whelan: **COVENTRY - SHEFFIELD 1-0, Dublin (75)**.

MIHAI COMȘULEA

CARLING PREMIERSHIP

1. ASTON VILLA	9	6	3	0	10- 2	21	+9
2. MAN. UTD.	8	5	2	1	18- 7	17	+2
3. MIDDLESB.	9	4	3	2	14- 9	15	0
4. CHELSEA	8	4	3	1	13- 9	15	0
5. ARSENAL	9	3	5	1	10- 4	14	-1
6. NEWCASTLE	9	4	2	3	15-11	14	-1
7. LIVERPOOL	9	3	4	2	13-10	13	+1
8. WEST HAM	9	3	4	2	7- 8	13	-2
9. LEEDS	9	2	6	1	9- 6	12	0
10. DERBY CO.	9	3	3	3	7- 6	12	0
11. WIMBLEDON	9	3	3	3	13-16	12	0
12. EVERTON	9	2	5	2	6- 6	11	-4
13. TOTTENHAM	8	3	2	3	9-14	11	-1
14. CHARLTON	9	2	4	3	13-12	10	+1
15. LEICESTER	8	2	3	3	7- 8	9	-3
16. SHEFFIELD	9	3	0	6	8-10	9	-3
17. BLACKBURN	9	2	2	5	9-12	8	-4
18. NOTTINGHAM	9	2	2	5	6-11	8	-7
19. COVENTRY	9	2	2	5	6-14	8	-7
20. SOUTHAMPT.	9	0	2	7	4-22	2	-10

GERMANIA

O LIGĂ CU 17 ECHIPE ESTE NEINTERESANTĂ

Bundesliga îşi justifică existența în acest sezon doar de la locul secund. Şi asta pentru că, oricâte scandaluri ar declanşa, jucătorii lui Bayern pot fi considerați deja campioni, aceştia stabilind un nou record: cel mai bun start din istoria ligii, cu 7 victorii şi o remiză. De data aceasta a fost rândul lui Schalke să cedeze pe propriul teren în fața bavarezilor. În rest, de remarcat evoluțiile bune în deplasare ale celor de la Freiburg şi Nürnberg. Primii au jucat de 4 ori afară, câştigând de 3 ori şi remizând o dată, ceilalți promovați înscriind în fiecare deplasare cel puțin câte două goluri!

BREMEN - FREIBURG 2-3: Ailton (45), Bogdanovici (69) - Müller (8), Hofmann (27), Weisshaupt (41). "Când echipa e pe locul 18, înseamnă că e o problemă cu antrenorul", spunea, făcând haz de necaz, Wolfgang Sidka, trainerul învinşilor, o formație care în 4 jocuri acasă a realizat un singur punct. Debut la Bremen pentru brazilianul Ailton, cea mai scumpă achiziție din istoria clubului (5 milioane DM).

HAMBURG - DUISBURG 4-1: Gravesen (17), Kiriakov (37, 70, 80 - penalty) - Beierle (90). A fost victoria cu numărul 500 în ligă a celor din Hamburg, singura echipă care a participat la toate edițiile ligii, de la înființarea acesteia. A fost a 11-a partidă consecutivă acasă, fără înfrângere, pentru "marinari", în atacul cărora va debuta, la 31 octombrie, la Dortmund, Martin Dahlin (ex-Gladbach), împrumutat de la Blackburn Rovers.

SCHALKE - BAYERN 1-3: Eijkelkamp (20) - Eigenrauch (3 - autogol), Basler (14), Jancker (64). Atmosfera de mare meci, deşi gazdele câştigaseră doar două jocuri din ultimele 22 directe în fața liderilor. Mario Basler, alt jucător controversat al lui Bayern, a înscris al 50-lea său gol în ligă, după aproape un an de pauză (ultimul, în noiembrie 1997, contra celor de la 1860). Pentru Schalke doar doi jucători au marcat în acest sezon: Rene Eijkelkamp şi Martin Max.

DORTMUND - ROSTOCK 2-0: Möller (24), Barbarez (85). Cu 4 victorii în ultimele 5 meciuri directe, Borussia a fost favorită, cu atât mai mult cu cât esticii n-au reuşit până acum nici un punct extern. Şi aici s-a păstrat o tradiție: cine a deschis scorul în meciurile directe, a câştigat jocul respectiv!

GLADBACH - NÜRNBERG 0-2: Ciric (10 -penalty, 51). Eliminat Feldhoff (Gladbach - min. 81). Salvatorul Borussiei din sezonul trecut, antrenorul Friedel Rausch, cel care a scăpat pe Gladbach de la retrogradare în ultimă instanță, părea dezamăgit înaintea jocului: **"Dacă tot aşa vom continua şi cu Nürnberg, luni voi avea o discuție concretă cu conducerea"**. Şi cum oaspeții au câştigat la Gladbach pentru prima dată după 16 ani, până la închiderea ediției situația lui Rausch era în cumpănă... Este a 7-a etapă când Gladbach nu cunoaşte victoria.

STUTTGART - HERTHA 0-0. Primul punct afară pentru Hertha, pe un stadion pe care a pierdut 9 din ultimele 11 meciuri directe. Şvabii au doar o victorie în ultimele 5 etape.

1860 MÜNCHEN - BOCHUM 2-1: Winkler (4), Hobsch (21) - Schindzielorz (7). "Leii" sunt marea revelație a debutului de sezon, în ultimele 5 runde realizând tot atâtea succese, ceea ce au mai reuşit doar în campionatul 1965-'66, când au câştigat titlul. Golul lui Bernd Winkler a fost al 4-lea al münchenezilor marcat înainte de minutul 5 al partidelor jucate în acest sezon.

KAISERSLAUTERN - WOLFSBURG 1-1: Reich (73) - Dammeier (50). Eliminat Kryger (Wolfsburg - min. 74). Campionii n-au mai învins de 4 runde, în timp ce oaspeții sunt singura formație care nu câştigă nici un meci în campionatul 1998-'99. În plus, căpitanul verzilor, americanul Claudio Reyna, pare foarte decis: **"Vreau să plec. Nu mă mai interesează ce se întâmplă aici."** Tânărul internațional Marco Reich a înscris al doilea gol în ligă, la primul portar advers fiind tot cel pe care l-a învins şi vineri seara, Claus Reitmaier, pe când acesta apăra buturile lui Karlsruhe.

FRANKFURT - LEVERKUSEN 2-3: Yang (23), Schur (28) - Kirsten (54), N. Kovac (75), Reichenberger (85). Echipa lui Kirsten rămâne neînvinsă în deplasare. Cei din Frankfurt au pierdut ultima dată acasă după ce au condus cu 2-0 la 5 septembrie 1987, 2-3 cu Bayern. Chinezul Chen Yang a înscris a treia oară, de fiecare dată deschizând scorul pentru Eintracht.

Etapa viitoare: vineri, 23 octombrie: Hamburg - Bremen; Freiburg - Dortmund. **Sâmbătă, 24 octombrie:** Wolfsburg - Frankfurt; Bochum - Gladbach; Nürnberg - Stuttgart; Rostock - Schalke; Bayern - Lautern. **Duminică, 25 octombrie**: Leverkusen - 1860 München; Duisburg - Hertha.

În **clasamentul golgeterilor** au 7 goluri: **Marschall** (Lautern) şi **Winkler** (1860), urmați fiind cu 6 reuşite de **Preetz** (Hertha) şi **Elber** (Bayern), 5 goluri reuşind până acum **Polster** (Gladbach) şi **Ciric** (Nürnberg).

M.B.

DIE BUNDESLIGA CLASAMENT

1. BAYERN	8	7	1	0	23- 8	22	+10
2. TSV 1860	8	6	1	1	18- 8	19	+7
3. LEVERKUSEN	8	4	3	1	16-11	15	+3
4. HAMBURG	8	4	3	1	13- 9	15	+3
5. HERTHA	8	4	1	3	13-11	13	+1
6. FREIBURG	8	3	4	1	11- 9	13	+1
7. K'LAUTERN	8	3	3	2	14-16	12	0
8. STUTTGART	8	3	2	3	10- 8	11	-1
9. BOCHUM	8	3	1	4	9- 9	10	-2
10. NURNBERG	8	2	4	2	12-14	10	-2
11. DUISBURG	8	2	3	3	11-16	9	-3
12. DORTMUND	7	2	2	3	9- 9	8	-1
13. SCHALKE	8	2	2	4	6-12	8	-4
14. ROSTOCK	7	2	1	4	10-16	7	-5
15. FRANKFURT	8	1	3	4	11-15	6	-6
16. WOLFSBURG	8	0	5	3	9-13	5	-7
17. GLADBACH	8	1	2	5	11-17	5	-7
18. BREMEN	8	1	1	6	11-16	4	-8

SPANIA

NUMAI DE SALAMANCA SĂ N-AUDĂ VAN GAAL

"Un club ca Real Madrid nu-şi poate permite să piardă trei jocuri la rând", declara sâmbătă seara antrenorul campionaei Europei, Guus Hiddink. Și într-adevăr, după insuccesele cu Betis Sevilla și Spartak Moscova, "albii" n-au mai clacat și în fața fostului lider. **ZARAGOZA - REAL 3-4: Milosevic (22), Gustavo Lopez (60), Killy Gonzalez (75) - Hierro (10-penalty), Roberto Carlos (17), Raul (39), Mijatovic (71)**. Un joc deschis, cu croatul Robert Jarni în prim plan, fostul jucător al lui Juventus și Betis Sevilla, pentru prima dată titular, fiind coautor la 3 goluri, el expediind o dată și mingea în bară. De semnalat și reușitele lui Roberto Carlos, al doilea gol cu capul din carieră și Raul, lobul său de excepție fiind desemnat golul etapei, internaționalul spaniol instalându-se pe prima poziție în clasamentul bomberilor, cu 6 puncte înscrise. Interesant este faptul că Raul a debutat la Real acum 4 ani, într-un joc la Zaragoza, pierdut atunci de echipa sa cu 3-2!

Deși în continuare neînvinsă, trupa lui Van Gaal și-a dezamăgit din nou suporterii: **FC BARCELONA - SALAMANCA 1-1: Cocu (56) - Edu Alonso (62)**. Este totuși un pas în fața pentru catalani, care în sezonul trecut au fost învinși de două ori de gruparea la care acum evoluează trei români.Sâmbăta trecută au jucat doi, unul dintre ei devenind erou. Este vorba de Bogdan Stelea, care a apărat un penalty executat de Luis Enrique, care putea astfel deveni primul marcator spaniol pentru "Barca" în acest campionat, cele 9 reușite de până acum aparținând stranierilor,olandezul Cocu fiind la prima izbândă în tricoul blaugrana! La oaspeți a jucat și Cătălin Munteanu, intrat pe gazon în minutul 90! Eliminat: Giovanella (Salamanca - min. 80).

Încă două formații se mai pot lăuda că au rămas neînfrânte după 6 runde. **BETIS - CELTA 0-3: Makelele (51), Juan Sanchez (66), Cadete (85)**. Gazdele l-au pierdut încă din minutul 18 pe Fernando, eliminat, iar în minutul 23 antrenorul Cantatore l-a înlocuit pe cel mai scump jucător din istoria clubului, brazilianul Denilson. Tehnicianul și-a motivat astfel decizia: **"Am simțit nevoia să introduc un jucător de travaliu"**, în timp ce internaționalul cariocas a comentat decent: **"Am fost surprins de schimbare, dar respect hotărârea antrenorului"**. Cantatore are însă toate șansele să fie cât de curând demis, alb-verzii aflându-se pe penultimul loc al clasamentului.

MALLORCA - ALAVES 2-1: Paunovici (52), Biagini (60) - Desio (87 -penalty). Două goluri ale unor rezerve și două cartonașe roșii văzute de vizitatori, Ivan Rocha (min. 48) și Canabal (min.75) au decis succesul insularilor.

Patru din totalul de 32 de goluri marcate au fost aplaudate pe stadionul "Riazor". **CORUNA - OVIEDO 4-0: Paulo Bento (1-autogol), Ziani (14,22), Fran (69)**. Gazdele au mai avut și 3 bare, două fiind consemnate și în dreptul celor din Oviedo.Omul zilei a fost francezul Ziani , Coruna însciind mai multe goluri decât a izbutit în precedentele 5 jocuri!

Cei 3 brazilieni care au evoluat pe "Vicente Calderon" au văzut cu toții cartonașul roșu, numărul total al eliminaților în această etapă ajungând la 11! Au fost eliminați Juninho (Atl. Madrid), respectiv Emerson și Andre Luiz (ambii Tenerife). La pauză scorul fiind alb, antrenorul gazdelor, Arrigo Sacchi a dat ordin să se ude terenul! Efectul? **ATL. MADRID -TENERIFE 2-0: Juninho (72- penalty),Roberto (89)**.

Pe o ploaie torențială și un teren greu, echipa lui Claudio Ranieri, cu Adi Ilie și Gabi Popescu introduși după pauză, n-a putut evita eșecul în Țara Bascilor: **ATH. BILBAO - VALENCIA 2-0: Urzaiz (27), Guerrero (51).**

Un alt român, Gică Craioveanu, n-a izbutit să se răzbune pe fosta sa echipă și mai ales pe antrenorul Krauss, care l-a ținut o bună perioadă rezervă în sezonul trecut. **VILLARREAL - SOCIEDAD 1-1: Antonio Diaz (61) - De Pedro (33).** Autorul golului gazdelor (3 realizări în acest campionat) poartă sub tricoul de joc unul pe care este imprimat chipul fiului său, fapt ce se pare că-i aduce noroc! Și în acst meci au fost dictate 3 eliminări: Gerardo (min. 72) de la Villarreal, respectiv Antia (min. 26) și Sa Pinto (min. 72).

VALLADOLID - ESPANOL 2-1: Julio Cesar (50), Cristobal (78 - autogol) - Quique Martin (16). Catalanii au marcat primul gol în deplasare, cu un șut de la aproape 40 de metri, dar n-au cules încă nici un punct de afară! Cartonaș roșu: Nando (Espanol - min. 60).

Lanterna roșie este singura echipă fără succes pe prima scenă: **SANTANDER - EXTREMADURA 3-1: Munitis (48), Bestchastnykh (50), Victor (71) -Dure (81).**

GHIȚĂ OCHIȘOR

CLASAMENT

1. REAL	6	4	1	1	14- 9	13	+4
2. ZARAGOZA	6	4	0	2	13- 7	12	+3
3. MALLORCA	6	3	3	0	6- 2	12	+3
4. ATL.MADRID	6	3	1	2	10- 6	10	+1
5. CELTA VIGO	6	2	4	0	9- 5	10	+1
6. BARCELONA	6	2	4	0	9- 6	10	+1
7. LA CORUNA	6	3	1	2	7- 5	10	+1
8. SANTANDER	6	3	1	2	6- 6	10	+1
9. ATH.BILBAO	6	3	0	3	9- 8	9	0
10. VALLADOLID	6	2	2	2	5- 4	8	-1
11. OVIEDO	6	2	2	2	7- 9	8	-1
12. SALAMANCA	6	2	2	2	5- 9	8	-1
13. ALAVES	6	2	1	3	4- 5	7	-2
14. VILLARREAL	6	1	3	2	9- 8	6	-3
15. SOCIEDAD	6	1	3	2	9-11	6	-3
16. VALENCIA	6	2	0	4	4- 9	6	-3
17. TENERIFE	6	1	2	3	6- 9	5	-4
18. ESPANOL	6	1	2	3	5- 8	5	-4
19. BETIS	6	1	2	3	3- 8	5	-4
20. EXTREMADURA	6	0	2	4	2- 8	2	-7

ILUZORIUL BENEFICIU

Nu peste mult timp, mai precis la 30 noiembrie, se împlinesc cincisprezece ani de la marele meci pe care echipa naţională l-a jucat la Bratislava, pentru Euro' 84.

România a încheiat la egalitate cu Cehoslovacia, 1-1 un meci pe care l-a condus până în minutul 85, ultimele minute, după egalarea lui Luhovy, având dimensiunea secolelor...

Cu toate acestea, calificarea ne-a surâs, dar cu ce preţ! Îmi amintesc că primele sticle au început să zboare peste grupurile de suporteri români (şi erau sticle serioase, de un kilogram jumătate, nu plastic, ca azi) înainte de fluierul final al ungurului Palotay, care condusese ireproşabil. La ieşirea din stadion, pe o alee lungă cam de la stadionul Politehnica până la Sala Olimpia, tot ce era român era prins şi bătut sălbatic, fără menajamente. La un moment dat, am zărit trei Dacii cu numere de Arad, Alba şi Bihor. Sau, mă rog, ce mai rămăsese din ele, pentru că pâlcuri de autohtoni le spărseseră geamurile şi săreau pe capote, desăvârşind opera distructivă. Peste tot, bombardament de pietre şi sticle, ba chiar cuţite şi lanţuri, prin locurile mai întunecoase. Nici nu ştiu cum am ajuns la autocar, parcat pe un imens platou, în preajma patinoarului. Scăpaţi din acest coşmar, am ajuns la hotel, parcă Kiev. Unde ne aştepta o altă surpriză neplăcută, ''gazdele'' refuzând pur şi simplu să ne mai servească cina, care fusese oricum achitată. Urma să mai rămânem o zi la Bratislava, găsisem chiar o berărie în care să sărbătorim victoria, cu un nume cât se poate de sugestiv: **"U Svejku"** (adică "La Svejk"). Cu toţii am căzut de acord că nu mai putem rămâne acolo, întrucât autorităţile cehoslovace nu s-au implicat în nici un fel, cei care au făcut ordine fiind miliţienii ruşi, care dublau în acei ani miliţia locală. Nici aşa n-a fost uşor, deoarece nu toţi suporterii autohtoni veniţi din toată ţara părăsiseră oraşul. Aşa că ne-am plimbat vreo două ore prin oraş, după care am descins în gară, aşteptând trenul de Budapesta. Nici aici n-a fost uşor, ultima altercaţie izbucnind în restaurantul gării. În sfârşit, ne-am inventariat pierderile şi la drum. Budapesta ne-a fost atunci gazdă primitoare, iar în barul din Piaţa Blaha Luiza, ţinut de două conaţionale din Aleşd şi Oradea, am văzut la televizor secvenţe care ilustrau ''tradiţionala prietenie dintre popoare''... de fapt imagini de la coşmarul din Bratislava...

CÂINII LATRĂ, CARAVANA TRECE...

de Miki Junea

După cum vedeţi, pasiunile de pe marginea arenei sunt infinite, dar manifestările extreme generate de aceste pasiuni au un numitor comun. La Bratislava, în '83 s-au petrecut fapte mai grave decât la Budapesta, zilele trecute. La Bratislava s-a lăsat şi cu trei morţi,.dar nimeni n-a lăsat să transpire în mass-media o asemenea informaţie. Nici măcar bătăile de după meci nu fuseseră pomenite, totul era calm şi liniştit, ca şi când nimic nu s-ar fi întâmplat.

Acum , dacă stăm şi judecăm la rece, un meci interţări la Budapesta fără o chelfăneală pe cinste între români şi unguri, parcă n-ar fi ceva normal. De ani de zile, însă cu precădere în ultimii opt, acest moment s-a pregătit până în cele mai mici detalii. De opt ani de zile săbiile se ascut prin diferite săptămânale absolut independente sau prin întruniri ale consiliilor consultative. Iar punerea în scenă a reuşit de minune. Imn fluierat, steag arzând, lozinci denigratoare, hartă iredentistă. N-a fost, însă, decât actul întâi al unei comedii care va continua. Cine crede că la meciul retur echipa Ungariei va fi duios apludată de cohorte de îngeraşi cu aripioare, se înşeală amarnic. Revenind, însă, la scenele ''tari'' de la Budapesta, ele nu ilustrează nimic nou. De ani de zile se întâmplă astfel, când se întâlnesc englezii cu olandezii, francezii cu nemţii, italienii cu nemţii şi lista ar putea continua. Între taberele noastre, agitarea apelor s-a făcut altundeva, iar rezultatele, departe de-a fi judecate şi evaluate cum trebuie, intră de pe-acum în beneficiul lătrăilor de tot felul.

Petrolul - Liverpool, via Timişoara

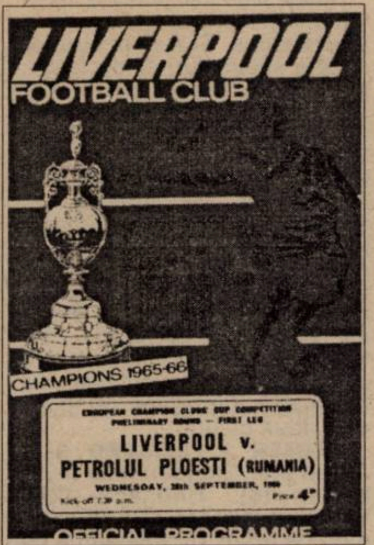
LIVERPOOL
FOOTBALL CLUB
CHAMPIONS 1965-66
EUROPEAN CHAMPION CLUBS' CUP COMPETITION
PRELIMINARY ROUND — FIRST LEG
LIVERPOOL v.
PETROLUL PLOESTI (RUMANIA)
WEDNESDAY, 28th SEPTEMBER, 1966
Kick-off 7.30 p.m.
Price 4d
OFFICIAL PROGRAMME

19 octombrie 1966 pare o dată ca oricare alta. Atunci, însă, a avut loc al treilea meci, decisiv, pentru calificarea în turul secund al Cupei Campionilor Europeni (nu se aplica sistemul golurilor marcate în deplasare) între campioanele Angliei şi României, FC Liverpool şi Petrolul Ploieşti. Primul joc, pe Anfield Road, s-a încheiat cu victoria gazdelor cu 2-0, după două săptămâni, la Ploieşti Dridea & Co câştigând, surprinzător, cu 3-1. Aşa că pe 19 octombrie, la Amsterdam, englezii s-au impus cu 2-0, echipa din celebrul port fiind la acea dată campioana ţării care cucerise în vara lui '66 titlul mondial, dar şi finalistă a Cupei Cupelor, finală pierdută în faţa Borussiei Dortmund.

Poate că evenimentul ar fi trecut oarecum neobservat în multitudinea de meciuri şi competiţii fotbalistice din zilele noastre. Numai că, în urmă cu câteva săptămâni, pe adresa redacţiei noastre a sosit o rugăminte din partea muzeografului lui FC Liverpool, Stephen Done, care ne solicita date despre partida jucată la Ploieşti, alături de amănunte despre partidele pe care le-a susţinut echipa engleză în 1936 la Bucureşti, în compania celebrelor, pe atunci, Venus şi Ripensia. Bineînţeles că datele respective au ajuns în posesia solicitantului, care, la rândul său, ne-a pus la dispoziţie materiale legate de activitatea clubului la care lucrează, deschizând drumul unei colaborări pe care o dorim cât mai rodnică. În cele două clişee se pot observa programul oficial al partidei Liverpool - Petrolul, jucată pe Anfield Road, precum şi cadoul oferit de clubul ploieştean gazdelor de atunci, o sondă simbolică, obiect care astăzi se găseşte în muzeul celebrului club britanic.

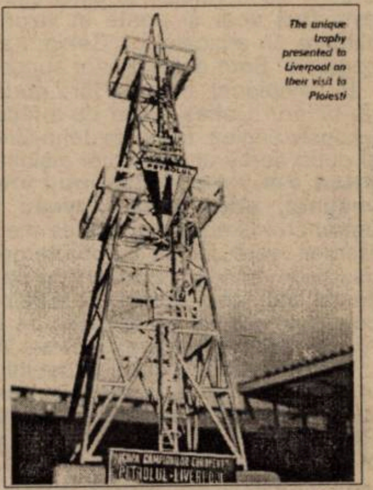
The unique trophy presented to Liverpool on their visit to Ploiesti
PETROLUL - LIVERPOOL

Trei zile de foc în eurocupe...

BUCUREŞTIUL ÎI GĂZDUIEŞTE PE SÂRBI

În lipsă de altceva, reprezentantele diviziei A, zburând deja din competiţie, România trebuie să se mulţumească doar cu statutul de teren neutru în faza turului doi al eurocupelor. Astfel, în prima manşă, Bucureştiul, mai precis stadionul Cotroceni, va fi gazda disputei dintre belgrădenii de la Steaua Roşie şi Olympique Lyon, în Cupa UEFA. Capul de afiş în C3 este însă ţinut de încleştarea Liverpool - Valencia, de pe Anfield, unde ''cormoranii'' tocmai şi-au adjudecat în turul trecut al 25-lea succes în UEFA, 5-0 cu FC Kosice. Rămâne de văzut ce va reuşi echipa fraţilor Ilie, foşti învingători ai Stelei.

În ''Champions League'', ziua de miercuri ne propune un derby de gradul 0, Internazionale - Spartak Moscova, în vreme ce finalistele competiţiei din luna mai, Real şi Juve, joacă pe tărâm spaniol, madrilenii acasă cu Sturm Graz, iar alb-negrii lui Lippi în fieful bascilor de la Athletic Bilbao.

Joi, în Cupa Cupelor, interesant de urmărit ce va izbuti de această dată Maccabi Haifa în deplasarea din Austria, la SV Ried. Asta pentru că israelienii reuşeau acum nici trei săptămâni ''bomba'' turului I, eliminându-i pe francezii de la Paris Saint-Germain. După un nesperat 1-1 în ''Oraşul lumină'', alb-verzii cehului Duşan Uhrin îi învingeau cu 3-2 pe arena cu tribune pe doar trei laturi ''Kiryat Eliezer'' din oraşul port-mediteranean din nordul Israelului pe nişte foşti câştigători ai competiţiei! Într-un sezon 1993-'94 în care cădeau greu de pe un cal frumos, AC Parma, viitoarea finalistă, tot în Cupa Cupelor, israelienii din Haifa câştigau titlul intern fără să cunoască înfrângerea. Pe atunci, la cârma echipei denumită după războinicii rebeli israelieni care au ţinut piept romanilor, era Shlomo Sharf, actualul antrenor al naţionalei alb-albaştrilor. Iar în formaţie erau Eyal Berkovic, acum la West Ham, Haim Revivo (Vigo), Alon Hazzan, acum la Watford Londra, unde a jucat până-n vară şi cel mai mare jucător al lui Maccabi Haifa, din anii '80, Ronnie Rosenthal. Haifa de astăzi, o formaţie a simpatizanţilor extremei-drepte din Israel, îi are pe tinerii Yossi Benayoun şi Yaniv Katan (17 ani), ultimul, dorit de PSG şi Ajax, dar mai ales pe Alon Mizrahi, golgeterul campionatului israelian în ultimele patru sezoane, care a marcat golul decisiv al calificării în dauna Saint Germain-ului lui Giresse, în minutul 90!

"TRICOLORII" HIBERNEAZĂ ÎN POLE-POSITION

Cu biletele calificării nu într-atât de îndesate în buzunar ca şi după succesul din Portugalia, Gică Popescu & Co. vor serba trecerea în 1999 de pe primul loc în grupa a şaptea de calificare pentru Euro 2000 din Olanda şi Belgia, după consumarea aproape a unei treimi din parcursul grupei. Miercuri seara, pe Nepstadion din Budapesta, România nu şi-a răpus tradiţia nefavorabilă, fără măcar o victorie în dauna maghiarilor, remizând la unu, goluri Moldovan (51'), respectiv Hrutka (83'). În celelalte meciuri ale grupei, Slovacia - Portugalia 0-3 şi Liechtenstein - Azerbaidjan 2-1. Pe 27 martie, în meciul de pe teren propriu cu Slovacia, ''naţionala'' lui Piţurcă va demara din pole-position într-un an decisiv pentru calificare:

1. România	3	2	1	0	9-1	7
2. Slovacia	3	2	0	1	7-3	6
3. Portugalia	3	2	0	1	6-2	6
4. Ungaria	3	1	1	1	6-4	4
5. Liechtenstein	3	1	0	2	2-12	3
6. Azerbaidjan	3	0	0	3	1-9	0

Celelalte rezultate ale meciurilor de miercurea trecută din preliminarii:

Grupa 1: Elveţia - Danemarca 1-1, Ţara Galilor - Belarus 3-2.

Grupa 2: Grecia - Georgia 3-0, Norvegia - Albania 2-2, Slovenia - Letonia 1-0.

Grupa 3: Turcia - Finlanda 1-3, Moldova - Germania 1-3.

Grupa 4: Islanda - Rusia 1-0, Ucraina - Armenia 2-0, Franţa - Andorra 2-0.

Grupa 5: Bulgaria - Suedia 0-1, Luxemburg - Anglia 0-3.

Grupa 6: Israel - Spania 1-2, San Marino - Austria 1-4.

Grupa 8: Croaţia - Macedonia 3-2, Irlanda - Malta 5-0.

Grupa 9: Cehia - Estonia 4-1, Lituania - Bosnia-Herţegovina 4-2, Scoţia Insulele Feroe 2-1.

UNGARIA

FRUNTAŞELE CLASAMENTULUI N-AU AVUT O ZI PREA FERICITĂ

Finalul săptămânii trecute a oferit destule surprize, în etapa a 11-a primele 4 clasate nereuşind să obţină vreo victorie! Poate cel mai aşteptat meci a fost **DIOSGYÖR - MTK 1-1**: **Szmilianici (15) - Madar (44)**. S-au întâlnit două grupări fruntaşe, dar gazdele au evoluat fără 6 titulari. Doi accidentaţi, iar alţi 4 jucători, transferaţi în vară tocmai de la MTK, n-au jucat datorită înţelegerii dintre cele două cluburi, de-a nu-i alinia în confruntarea directă! Mai mult, în minutul 16 Földvari, de la Diosgyör, a fost eliminat.

NYIRSÉG SPARTAKUS - GYÖR 0-0. Rezultat echitabil, fiecare echipă dominând câte o repriză.

FERENCVAROS - VAC 2-2: **Matyus (52), Sabici (74) - Horvath (28), T. Nagy (62 - penalty)**, ultimul fiind cel mai vârstnic jucător din campionat, la aproape 37 de ani. De altfel, Tibor Nagy a evoluat de 300 de ori în tricoul lui Vac, în vestiarul acestui club aflându-se o placă de marmură în care este imprimată talpa bocancului bravului fundaş!

În sfârşit, o zi cu soare pentru fosta lanternă roşie. **KISPEST - BVSC BUDAPESTA 1-5**: **Kabat (48) - Kiss (44, 52, 81), Aubel (85)m Fuszi (89)**. Oaspeţii câştigă astfel primul meci în acest campionat, ajutaţi şi de cele două eliminări din tabăra lui Kispest, Banföldi (min.57) şi Cseke (min. 64).

O evoluţie surprinzătoare pentru o nou-promovată. **DUNAFER - UJPEST 2-0**: **Lengyel (67 -penalty), Jeremejev (85)**. Şi astfel Dunafer a urcat pe podium, lucru incredibil şi pentru cei mai înfocaţi suporteri la începutul sezonului.

Cu două zile înaintea meciului: **VIDEOTON - ZALAEGERSZEG 1-2**: **Csordas (4) - Sebök (13), Ferenczi (55)**, pe banca tehnică a gazdelor a fost chemat Verebes Jozsef, zis Magul, dar minunile nu vin chiar peste noapte...

În celelalte 3 partide au triumfat gazdele: **HALADAS - SIOFOK 2-1**: **Bodor (6), Plokai (41) - Pest (38)**. Eliminat: Csok (min. 80), de la unica formaţie care n-a cunoscut încă victoria, Siofok! **III. KERÜLET - GAZSZER AGARD 2-1: Bencze (53), Kovacs (75) - Medvid (13)**. În minutul 78, Simek, de la oaspeţi, a văzut cartonaşul roşu.

VASAS - DEBRECEN 2-0: **Vaczi (2, 60)**.

Să mai spunekm că la MTK fostul preşedinte, Varszegi Gabor, a demisionat, deoarece doreşte să primească licenţa de procurator de la FIFA şi astfel nu poate ocupa vreo funcţie la un club. Înlocuitorul său este Gabai Janos, în timp ce directorul tehnic Bognar György a fost trimis la specializare la Ajax, pentru a studia procesul de antrenament al echipelor de juniori.

Etapa a 13-a a fost una cu ghinion pentru gruparea din liga a II-a Kecskemet, unde evoluează ex-ceferistul Zoran Gligorovici. După 10 eşecuri şi doar 3 remize (nici o victorie) cei din conducerea oraşului au hotărât desfiinţarea echipei de seniori, urmând ca în continuare formaţia mult încercată în acest sezon să joace probabil doar cu juniorii!

ŞTEFAN MARTON

RADIO DEVA
89.3
FM

P.N.B.

1. MTK BUDAP.	11	8	2	1	28- 8	26	+11
2. GYOR	11	6	4	1	19-11	22	+4
3. DUNAFER	11	7	1	3	18-13	22	+4
4. DIOSGYOR	11	6	3	2	29-16	21	+3
5. VASAS	11	6	2	3	21-15	20	+2
6. FERENCVAR.	11	5	5	1	16-10	20	+2
7. GAZSZER A.	11	4	5	2	16- 8	17	+2
8. ZALAEG.	11	4	5	2	17-14	17	-1
9. UJPEST	11	5	2	4	18-18	17	-1
10. VAC SAMS.	11	4	3	4	18-19	15	-3
11. KISPEST	11	4	2	5	13-21	14	-1
12. SPARTAKUS	11	3	4	4	15-16	13	-5
13. DEBRECEN	11	3	1	7	16-20	10	-5
14. III KERULET	11	3	1	7	12-27	10	-2
15. HALADAS	11	3	0	8	9-25	9	-6
16. VIDEOTON	11	2	2	7	11-18	8	-10
17. BVSC BUDAP.	11	1	4	6	11-18	7	-8
18. SIOFOK	11	0	4	7	9-19	4	-11

BOMBĂ LA GARA MARE

Anghel "vice" la CFR!

FOTBAL vest
Anul 8 ● Nr. 344 ● 3-9 Nov. 1998 ● 2000 lei (inclusiv TVA)
Se difuzează în ARAD, BIHOR, CARAŞ, HUNEDOARA, TIMIŞ

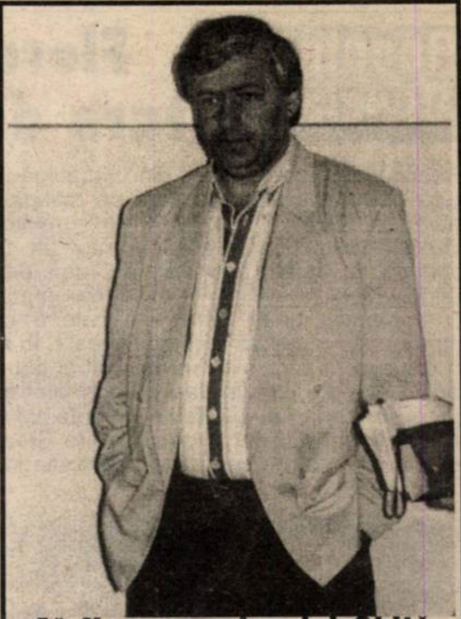

Să fie oare mâna lui Ghiță Chimiuc, care a lucrat cu Anghel și la Poli, și la Deta?

■ MAGNET ■ MAGNET ■ MAGNET ■ MAGNET

SUB SEMNUL LUI MINIMERCATO

Drăgan vizat de FC Argeș

Felix Dincă îl urmează pe Roșca?

Urai, înlocuitorul lui Popa

Macavei, necăutat de Poli!

Boldor revine sub semnul lui Poli!

Vascko rămâne cu nea Costică

Pelici e netransferabil?

Mănăilă scump pentru Pecica

Vocea Porumbelului Mim

(nu iese fum fără zvon lansat de.. "părinte"!)

"Nu am venit să mimăm fotbalul şi să pierdem cu tradiționalul 2-0!", sunt cuvintele cu umor dubios lansate de Ioan Sdrobiş __după__ 0-7 cu Dinamo! Sigur că Sdrobiş n-a fost adus la Reşița să mimeze fotbalul! Ci să facă fotbal! Nu să facă 0-7! Halo! Se aude? ZERO LA ŞAPTE!! Chestia cu mimatul e un truc ieftin, o creangă-n ochi să nu se vadă restul! Păi dacă-i sculă să spună până la capăt cine i-a propus să mimeze? Dacă nu, atunci concluzia nu poate fi decât că Sdrobiş mimează că-i antrenor la Reşița! Că tot a fost festivalul Păpuşarilor la Bucureşti! ● Îl ştiam pe Ghiță Chimiuc ca pe un antrenor care oriunde se duce, învârte din fluier şi adună jucătorii cu zecile. De aici i s-a tras şi porecla de... "omu' cu stolu"! Acum văd că învârte din fluier şi adună şi conducători! Că bomba vine de la Gara Mare! Stelian Anghel este noul vicepreşedinte al CFR-ului! Ciudate-s de multe ori căile fotbalului şi ale lui Ghiță Chimiuc! Trebuie să recunosc că nu credeam ca Rosenblum să ajungă şeful lui Anghel! Apropo! De ce Anghel e mereu VICEpreşedinte? ● Suntem în plin mercato! Nimic nou pe frontul de vest. Sau aproape nimic! Oricum, apele cele mai liniştite sunt la Deva şi Timişoara. Şi de sub Cetate, şi de pe Bega auzim acelaşi refren: ***"Nu sunt bani!".*** Dar parcă Deva luptă să se salveze de la retrogradare, iar Poli să promoveze. E o diferență, nu? Şi când te gândeşti că Bihorul ia jucători cu toptanul! Ce obiectiv o avea Bihorul? Apropo de obiectiv. S-a creat în Timişoara falsa impresie că ARO nu vrea să promoveze! Nu vrea să promoveze, dar e la +8 la "adevăr". Şi în acest mercato Augustin îi va transfera pe Bucuroaia de la Extensiv, pe Glăvan de la Târgovişte şi pe Florescu, craioveanul revenit din Germania! Şi dacă nu vrea să promoveze, poate juca barajul cu Rocar! Că doar distanța de la maşină de teren la autobuz se poate acoperi într-un fel.... Nu?

ION GOLUMBU

DIALOGURI INERENTE

MARIUS PLISCA

În fotbal trebuie să ai şi «spate»

radio
Vest
88,7 MHz
STEREO

B-dul Mihai Viteazu 1 bis, Timişoara 1900 RO ✦ OP 5, CP 652
Tel. +40 - (0)56 - 194.816; 194.818; fax: +40 - (0)56 - 194.823

Roentgen Divizia A

Florentin Rădulescu mai tare decât Gheorghe Ştefan

Rezultatele etapei a 12-a din prima ligă favorizează cele două rivale la titlul de campionană, Dinamo şi Rapid. Dacă trupa timişorenilor Bătrânu şi Contra nu şi-a făcut nici un fel de probleme cu băieţii antrenaţi de Ioan Sdrobiş, Rapidul a realizat o victorie mică, dar importantă pe un stadion unde patru din cele 6 echipe vizitatoare au reuşit să învingă Foresta. În rest, a fost o etapă în care s-au înregistrat şi două episoade ieşite din comun, la Piatra Neamţ şi Ploieşti, în nocturna Astrei. Marile înfrânte ale week-end-ului fotbalistic pot fi considerate Steaua şi Oţelul Galaţi, care încep să piardă trena impusă de tandemul Lucescu - Dinu.

Armeanu neinvins şi după al doisprezecelea val!

GLORIA BISTRIŢA - STEAUA 2-1: Ganea (82), Falub (88 - penalty) - Dumitrescu (45 - penalty). Marea majoritate a fanilor se aştepta ca bistriţenii să o lase mai moale în meciul contra campionilor, având în vedere antecedentele: în cele 17 meciuri directe este abia a doua victorie a Gloriei, după cea reuşită în campionatul 1994-'95, când a fost 4-3. Numai că în 8 minute, Ganea & Co. au întors rezultatul, demonstrând că trupa lui Pădureanu este în "tabăra" altor grupări... Deşi au avut ca adversare pe propriul teren echipe destul de grele (Rapid, Steaua, Craiova, FC Argeş), bistriţenii au reuşit în toate cele 6 meciuri în faţa propriilor suporteri să marcheze cel puţin câte un gol. Adrian Falub şi-a luat adio de la echipă - el va pleca la FC Naţional în recenta perioadă de transferări - înscriind un gol foarte important. De remarcat că Ganea şi Falub s-au mai aflat împreună pe lista marcatorilor Gloriei şi în etapa a 4-a, când Bistriţa a dispus de Olimpia S atu Mare cu 3-1. În tabăra stelistă, cu multe absenţe, doar o aniversare: Marius Luca a jucat meciul 50 în Divizia A. Iată că nici venirea lui Emerich Jenei ca director tehnic nu poate readuce Steaua pe linia de plutire!

FC NAŢIONAL - FC ONEŞTI 3-0: M. Savu (15, 46), Pigulea (55). Primul meci direct în Divizia A dintre cele două grupări a prilejuit echipei bucureştene menţinerea unui obicei încetăţenit în acest tur: în 5 din cele 6 jocuri acasă, "bancarii" au marcat 3 sau mai multe goluri, singurul în care nu şi-au îndeplinit norma fiind cu Astra, la 26 septembrie. Se pare că tandemul Pigulea - Marian Savu devine principala armă a echipei antrenate de Florin Marin. De altfel, în precedentul meci acasă (3-1 cu U Cluj) tot ei doi au semnat cele 3 goluri ale echipei lor. De remarcat că Savu se află la a treia dublă din acest campionat, după cele cu Ceahlăul (etapa 1) şi Foresta (etapa a 5-a). Portarul oaspeţilor, Adrian Blid, a evoluat pentru a 200-a oară în Divizia A, dintre care 34 de meciuri (sezonul 1993-'94) chiar sub culorile Naţionalului, numită pe atunci Progresul.

FORESTA FĂLTICENI - RAPID 0-1: Şumudică (49). Nu ar fi prea multe de spus despre un joc ce merită doar trecut în statistici. Cu un gol destul de norocos, Rapidul rămâne neînvinsă în meciurile directe contra Forestei. Soarta echipei lui Eugen Huţu devine tot mai dificilă, chiar înaintea terminării turului: cu -13 în clasamentul adevărului şi fără victorie de 6 etape (ultima, în runda a 6-a, 2-0 cu Olimpia), Foresta se uită în jur şi vede că nu prea sunt de găsit trei formaţii care să se aşeze "sub" ea după etapa a 34-a a campionatului în curs.

OLIMPIA - FC ARGEŞ 0-3: Bîrdeş (17, 58), Schumacher (73). Debut nefericit pentru Gigi Staicu pe banca Olimpiei, unde revine după 21 de ani! Este prima victorie a piteştenilor la Satu Mare, unde au pierdut toate precedentele 5 jocuri, primul la 17 august 1974. O seamă de jubilee cu această ocazie: Adrian Bogoi a jucat meciul 100 în Divizia A; FC Argeş a jucat partida cu numărul 1100 pe prima scenă, în timp ce galben-albaştrii din Satu Mare au apărut pentru a 200-a oară în prima ligă. Să mai amintim că ultima dată când piteştenii au înscris de trei ori în deplasare, a fost în etapa a 34-a a campionatului precedent, când alb-violeţii au pierdut cu 3-5 la Bacău.

FARUL - UNIV. CRAIOVA 2-1: Grigoraş (47 - penalty), Abăluţă (85) - Cl. Niculescu (66). Eliminaţi: Stere (Farul - 15) - Iordache (15) şi Vancea (88), ambii Craiova. Meci cu scântei, oltenii devenind campionii indisciplinei, cu 7 cartonaşe roşii la activ în 12 etape. De altfel, Iordache şi Vancea au mai părăsit terenul mai repede şi într-un alt meci, în etapa a 4-a, la Piatra Neamţ, doar minutele de joc au diferit: Iordache 53 şi Vancea 90!

CEAHLĂU - PETROLUL 1-3: Marc (90) - Pancovici (18), Crăciun (43), Baştină (78). Cea mai importantă fază a jocului s-a petrecut în minutul 29, la scorul 0-1. Arbitrul Florin Chivulete a acordat penalty pentru gazde, pe care Florentin Rădulescu, goal-keeper-ul găzarilor, l-a apărat. Consecvent, Chivulete a dictat repetarea loviturii. Numai că acelaşi Costel Ilie a ratat, mai bine zis Rădulescu a apărat din nou. Rămânând la Chivulete, el este recordman în ceea ce priveşte acordarea loviturilor de pe deapsă, 8 până acum în cele 7 meciuri arbitrate. Să mai spunem că Florentin Rădulescu a mai apărat un 11 metri în runda a 4-a, lovitura executată de clujeanul Cioloboc. Stări de spirit diferite în cele două tabere: Ceahlăul n-a mai câştigat din etapa a 4-a, 2-1 cu Craiova, iar Petrolul n-a mai pierdut din runda a 7-a (1-2 la Rapid, când golul înfrângerii a venit în minutul 89). Probleme mari pentru trupa lui Gheorghe Ştefan. Golul lui Marc a venit după 319 minute în care băieţii săi n-au mai scuturat plasele adverse, ultima dată, în etapa a 9-a, 2-2 la Reşiţa, pe 3 octombrie.

OŢELUL - FCM BACĂU 0-1: Petcu (79). Până acum gălăţenii erau neînvinşi pe teren propriu. În ultimele trei prezenţe la Dunăre, băcăoanii au învins de fiecare dată: 2-1 în 1996-'97, 2-1 în 1997-'98 şi acum 1-0, trupa lui Halagian rămânând neînvinsă şi după 12 etape. Mai mult, portarul acestora, Bogdan, a încasat doar un singur gol în ultimele 6 meciuri.

ASTRA PLOIEŞTI - "U" CLUJ 2-1: Caraman (72), Beraru (87) - Cioloboc (15). Eliminat Stroe (U - min. 30). Aproape o oră "Şepcile roşii" au sperat într-un prim rezultat favorabil, chiar dacă au jucat o mare parte a timpului în inferioritate numerică. Faza eliminării a fost una antologică. Iniţial, arbitrul Anghelinei l-a eliminat pe Jula, acordând penalty gazdelor. După o perioadă de timp, şi-a dat seama că trebuia eliminat Stroe. Anghelinei l-a eliminat pe Stroe şi l-a rechemat în teren pe Jula, care era pe jumătate dezechipat, împăcat cu soarta.

M.B.

PLICUL CU SURPRIZE

■ **GHEORGHE GELU PASCU - SEMLAC:** Mulţumim atât pentru scrisoare, cât şi pentru pozele trimise (de calitate foarte bună). Colegul meu, Stelian Rotariu, n-a putut onora invitaţia la partida respectivă, deoarece a fost prezent la meciul UTA-ei, care-şi disputa în acelaşi timp jocul de campionat. Dar vă asigur că este în atenţia noastră fenomenul fotbalistic din Semlac, de unde au pornit jucători care şi-au făcut nume în fotbalul românesc sau cel arădean, ca Duckadam, Volocaru, Zâză, Blăniţă sau Csipkar. Poate mai reveniţi şi cu alte detalii şi chiar cu un număr de telefon, unde puteţi fi contactat.

■ **IONEL SARC - ARAD:** Trebuie să recunosc că eşti printre puţinii suporteri ai echipei Olandei, de care am auzit eu, în zona noastră. Dar, din partea mea, toată stima pentru fotbalul practicat de "Portocala mecanică" şi pentru modul cum este înţeles, organizat şi iubit fotbalul în Ţara lalelelor. După un pic de căutări am găsit şi formaţia care te interesa. Deci, la 10 octombrie, în meciul cu Peru, câştigat cu 2-0, Olanda a aliniat următoarea formaţie: **Van der Sar - Reiziger, Stan, F.de Boer, Cocu - Talan, R. de Boer (71 Seedorf), Davids, Overmars (68, Van Vossen) - Bergkamp, Kluivert.** Despre noua speranţă (a câta?!) a fotbalului olandez, Clyde Wijnhard, aşteptăm confirmarea valorii sale. Deocamdată, prin cele 28 de goluri reuşite anul trecut la Willem II, a reuşit să pătrundă în Premier League, fiind cumpărat pentru 1,5 milioane lire sterline de Leeds United.

■ **RECH LUDOVIC - SIMERIA:** Îţi mulţumesc pentru scrisoare. Am verificat situaţia din clasament a echipei din Criscior şi într-adevăr lipsea rezultatul meciului cu Minerul Aninoasa. S-a făcut cuvenita rectificare. Scuze pentru această nedorită eroare ţi sper ca şi pe viitor să ne rămâi un cititor tot atât de atent.

■ **MARCEL MATIŞ - ORADEA; TIBI MOCUŢA - TIMIŞOARA; DIOS EMESE - TIMIŞOARA:** revin cu alte adrese de cluburi care vă interesează. Din campionatele mai puţin cotate (Suedia, Turcia, Elveţia, Austria) ar fi bine să numiţi precis echipele care le doriţi, deoarece spaţiul este foarte mic: **Steaua** Bd.Ghencea, nr.35, sect.5, Bucureşti; **F.C.Bacău**- str. Pictor Aman, nr 94, Bacău; **F.C.Argeş** - str.Armand Călinescu, nr.15, Piteşti; **Farul**- str.Primăverii, nr.2, Constanţa; **C.S.M.**- Valea Domanului, nr.1, Reşiţa; **Udinese** - via Cotonficio 94, 33100 Udine; **AS Roma**- Via di Trigori 3600, 00128 Roma; **Sampdoria**- Piazza Campetto 3, 16123 Genova.

INFO CHIBIŢ

■ **EMIL GHEORGHE FILIPAN - TIMIŞOARA:** Din cele 8 participări s-au adunat 46 de puncte. lipsesc taloanele 1, 2, 9, 10 şi 13.

■ **ŞTEFAN LIVIU STOIAN - REŞIŢA:** Am primit toate taloanele de la tine şi până la concursul cu numărul 13 ai adunat 76 de puncte. Despre C.S.M. cu altă ocazie, O.K.?

■ **MATITS MILAN - TIMIŞOARA:** Propunerea ta de a mări numărul meciurilor din fiecare etapă a CHIBIŢ-ului se va materializa probabil la viitoarea ediţie. Este dorinţa a tot mai mulţi cititori, care ne-au solicitat acest lucru, mai ales pentru a putea cuprinde cât mai multe meciuri din valoroasele campionate internaţionale. Situaţia ta în clasamentul general după 13 etape este următoarea: toate taloanele valabile şi 79 de puncte reuşite. Zece puncte diferenţă faţă de liderul clasamentului, deci orice e posibil încă. Pe etape ai punctat astfel: 7-6-5-3-7-7-7-6-8-5-6-8-4.

■ **VASILE GÂNGĂ - LUGOJ:** Până la etapa la care s-au făcut verificările, adică 13, lipseşte un singur talon, cel cu numărul 9 şi aţi adunat 76 de puncte.

■ **DUMITRU ROLEA - DEVA:** În această primă ediţie vor fi 18 taloane. Chiar dacă totalul punctelor pe care le-ai realizat e mic, 30, media de peste 7 este foarte bună.

ATENŢIE! **Datorită nedisputării partidei cu numărul 10 de pe talonul CHIBIŢ, 14 dintre Chelsea şi Aston Villa, amânat din cauza terenului impracticabil, indiferent de semnul înscris pe talon, pronosticul va fi considerat bun şi se va calcula ca punct valabil.**

IVAN DE LA PANĂ

P.S.: Aştept scrisorile dvs. la C.P. 490, O.P. 3, Timişoara 1900.

ETAPA VIITOARE Div. A

Et.13 (7-8 noiembrie):
Ceahlăul – Farul; CSM Reşiţa – Foresta; FC Argeş – Astra; FC Oneşti – Olimpia Satu Mare; FCM Bacău – Gloria B–ţa; Petrolul – Oţelul; Rapid – FC Naţional; Steaua – Dinamo; "U" Cluj – Univ. Craiova.

FOTBAL vest
editat de
■ MAGNET ■
General manager
RICHARD ANDRESS
Str.Paris nr 2A Timişoara
Tel. 056 / 190.656
Fax 056 / 190.128
C.P. 490 O.P. 3 Timişoara
Ne puteti citi si pe INTERNET:
www.timisoara.com/soccer/fotbalvest
E-MAIL: Fotbalvest@csoft.dnttm.ro

Director onorific | MARCEL TOLCEA
Director | DUKI POPOVICI
Redactor şef | SANDU USUSAN
Dir. economic | MOLNAR LASZLO

Colectivul redactional:
MARIUS BREAZU, MIHAI COMŞULEA, PETRU FUCHS, CORNEL BOCIORT, CĂLIN VEGHEŞ, ALIN RADOVAN, STELIAN ROTARIU, ATTILA SCHNEIDER, HORAŢIU OLARIU

Editorialist | MIKI JUNEA
Ideolog | RADU SUCIU

Redactori colaboratori:
ŞTEFAN MARTON, CIPRIAN TRANCĂ, GHIŢĂ OCHIŞOR, BRANKO VUIN, OVIDIU OLARIU, VIOREL NICULA, RENATO PITTINI, MARIUS PANAITE, ALEXANDRU IZVERNARI, LUCIAN MANOLE, TEODOR TUNDUC, COSMIN RUS

Reporter special | NELU SERE

Tehnoredactare: CULTURAL srl
Tel. 056 - 12.43.61.
E-mail: office@csoft.dnttm.ro

Tipar: WEST TIPO INTERNATIONAL
Timişoara, tel. 123.907

CLASAMENT

Echipa	TOTAL						penalty				ACASA					AFARA					A-de-văr	Galb	Roşii	Media spect	Număr de goluri marcate în ultimele 5 minute
							în fav.		împotrivă																
							Total	Marc	Total	Marc															
1 DINAMO	12	10	1	1	45-9	31	7	7	1	0	6	6	0	0	28-1	6	4	1	1	17-8	+13	30	3	8249	5
2 RAPID	12	10	1	1	29-9	31	3	2	2	2	6	5	0	1	18-5	6	5	1	0	11-4	+13	38	3	10999	5
3 NAŢIONAL	12	8	0	4	26-17	24	2	1	2	1	6	6	0	0	20-5	6	2	0	4	6-12	+6	29	3	1415	3
4 FC ARGEŞ	12	7	2	3	21-15	23	3	1	3	3	6	5	0	1	11-6	6	2	2	2	10-9	+5	34	1	5248	1
5 OŢELUL	12	7	1	4	21-12	22	3	3	3	2	6	4	1	1	16-4	6	3	0	3	5-8	+4	19	5	7333	1
6 FCM BACĂU	12	5	7	0	14-8	22	2	2	2	1	6	3	3	0	7-3	6	2	4	0	7-5	+4	31	0	6998	1
7 STEAUA	12	6	3	3	23-13	21	2	2	1	1	6	5	1	0	15-3	6	1	2	3	8-10	+3	32	0	4331	3
8 PETROLUL	12	6	2	4	19-15	20	3	2	3	1	6	5	1	0	12-2	6	1	1	4	7-13	+2	26	3	4500	0
9 ASTRA	12	4	4	4	12-11	16	1	0	0	0	6	4	2	0	10-4	6	0	2	4	2-7	-2	31	1	5665	1
10 GLORIA B-ŢA	12	4	3	5	20-23	15	2	2	3	3	6	4	1	1	16-8	6	0	2	4	4-15	-3	32	2	3666	3
11 FARUL	12	4	1	7	14-21	13	4	3	3	3	6	4	0	2	10-8	6	0	1	5	4-13	-5	36	2	3165	4
12 FC ONESTI	12	3	3	6	18-27	12	3	2	3	3	6	3	3	0	16-7	6	0	0	6	2-20	-6	24	1	7166	0
13 CRAIOVA	12	2	5	5	12-16	11	0	0	4	4	6	1	3	2	6-7	6	1	2	3	6-9	-7	29	7	7416	2
14 CSM REŞIŢA	12	2	4	6	8-26	10	1	1	4	4	6	2	3	1	8-6	6	0	1	5	0-20	-8	28	3	8081	3
15 CEAHLĂUL	12	2	3	7	13-21	9	4	3	1	0	6	2	0	4	8-11	6	0	3	3	5-10	-9	41	0	6999	3
16 U CLUJ	12	2	3	7	8-30	9	2	1	4	2	6	2	3	1	6-5	6	0	0	6	2-25	-9	31	4	1915	2
17 OLIMPIA S.M.	12	2	1	9	10-26	7	0	0	3	2	6	2	1	3	7-10	6	0	0	6	3-16	-11	28	3	10166	1
18 FORESTA	12	1	2	9	14-28	5	3	3	3	3	6	1	1	4	8-10	6	0	1	5	6-18	-13	39	2	7165	2

Clasamentul golgeterilor

11 goluri: Ionel Ganea (Bistriţa) 1 penalty
9 goluri: C-tin Barbu (Argeş) 2 penalty
8 goluri: Adrian Mihalcea (Dinamo)
Marius Şumudică (Rapid)
Ion Vlădoiu (Dinamo) 1 penalty
Marian Savu (Naţional)
7 goluri: Ionel Dănciulescu (Steaua)
6 goluri: Florin Bătrânu (Dinamo) 4 penalty
Daniel Iftodi (Dinamo)
5 goluri: Alexandru Gheorghe (Foresta) 3 penalty
Florentin Petre (Dinamo)
Florin Petcu (Bacău) 2 penalty

Când actul de prezență devine o povară, scorul e în consecință

Stadion: "Dinamo"
31.10.'98 ora **12.00**
Spectatori: 9.000
Timp: frumos
Teren: foarte bun
Arbitri: M. Savaniu (Satu Mare) - C. Agheorghiesei (P. Neamț), M. Toader (Constanța)
Observator: Valentin Alexandru (Ploiești)

DINAMO 7 0 CSM RESITA

Șuturi la poartă: 24
Șuturi pe poartă: 13
Cornere 10
Ofsaiduri 6

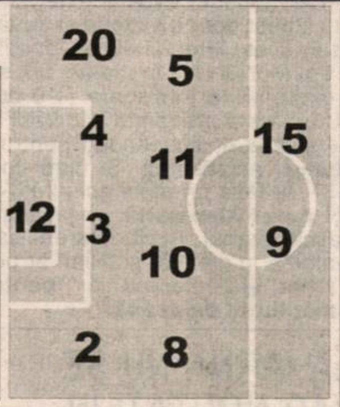

Înlocuiri: 51' Mihalcea cu Gane (14) 7; 57' Ciobotariu cu Bodea (6) **6**; 72' Lupescu cu Kiriță (17) **6**.
Marcatori: IFTODI (4), FL. PETRE (10), VLĂDOIU (38 pen., 55), MIHALCEA (47), GANE (77), FOUHAMI (90)
Cart. galbene: Gane
Cart. roșii: ---

	Dinamo			CSM Reșița	
7	Fouhami	12	1	Boșca	5
7.5	Contra	2	3	Ciocoi	5
7	Ciobotariu	3	5	Jilavu	5
7	Fl. Bătrânu	4	6	Ibric	5
6	Iftodi	5	8	Frunză	5.5
8	Fl.Petre	8	9	Szijj	5
7.5	Mihalcea	9	14	Căprariu	4.5
7	(cpt) Lupescu	10	16	Kovacs	5
6.5	Hâldan	11	17	Dianu	4.5
7	Vlădoiu	15	20	Brehui	4.5
6	Florea	20	21	Nica	5

pe bancă
Preda (1)
Rednic (21)

pe bancă
(22) Agachi
(18) Balaci

Înlocuiri: 48' Brehui cu Ciucur (24) **4**; 50' C.Nica cu Dobre (13) 5; 65' Szijj cu Piturnea (25) 4.5.
Marcatori: ---
Cart. galbene: Dianu, Dobre, Ciucur
Cart. roșii: ---

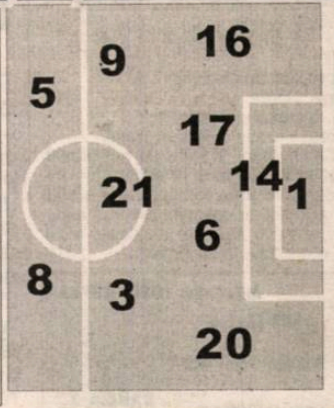

Șuturi la poartă: 4
Șuturi pe poartă: 1
Cornere 2
Ofsaiduri 6

Șapte goluri din treisprezece șuturi pe poartă

Primele două goluri dinamoviste au însemnat totodată și primele șuturi la și pe spațiul porții ale acestora. Nici nu se așezaseră bine pe scaune spectatorii, când, în minutul 4, Hâldan l-a lansat în adâncime pe Iftodi, Căprariu a reușit doar un luft, dinamovistul rămânând singur la 10-11 metri, a trimis pe lângă Boșca, în colțul lung. 2-0 a fost în minutul 10, când Vlădoiu a centrat de pe stânga, iar Fl. Petre, venit din urmă, a reluat cu capul, din 5 metri, sub bară, imparabil, în stânga unui Boșca nemișcat pe linia porții. Vlădoiu avea să facă 3-0 dintr-un penalty acordat de centralul Savaniu la un contact între Ibric și Mihalcea. Era minutul 38 și Dinamo pleca la cabine cu un avantaj de trei goluri reușite în urma a patru șuturi pe spațiul porții.

Repriza secundă a început cu un nou gol, Mihalcea trimițând din cădere, de la 7-8 metri, sub bară, după o centrare a lui Contra. Era minutul 47 și 5-0 avea să fie opt minute mai târziu, când Vlădoiu a reușit un șut de senzație, de la 18 metri, undeva lângă vinclul drept al porții lui Boșca, plonjonul reșițeanului fiind inutil. A urmat apoi o "pauză" de 22 de minute, interval în care Dinamo și-a efectuat schimbările și, probabil, au fost necesare câteva minute pentru integrarea în joc a noilor intrați. Golul de 6-0 a venit în minutul 77, când proaspăt încorporatul Gane a împins în poartă de la 4 metri, o minge ajunsă la el după un corner al lui Contra. Finalmente, bomboana pe colivă a fost pusă de portarul Fouhami, care a primit permisiunea lui Vlădoiu de a bate al doilea penalty, acordat de centralul Savaniu la o intervenție a lui Dobre la Vlădoiu. Era deja minutul 90 și marocanul a trimis sub bară, în stânga lui Boșca.

Stările lui Marius Popescu

Președintele CSMR, Marius Popescu, a experimentat stări diferite la începutul și la sfârșitul partidei. Astfel, dacă la început s-a dovedit suficient de volubil pentru a da mâna și a schimba două vorbe cu ziariștii prezenți la masa presei, la final acesta a parcurs tăcut, fumând, drumul de la tribuna oficială către vestiarele echipei sale. Între timp, se produsese un 0-7...

Sdrobiți de un lider pragmatic

Programarea partidelor în partea a doua a turului a prins Reșița undeva în spațiul strâmt dintre un Rapid - Dinamo și un și mai și Steaua - Dinamo, în postura sparring-partnerului unei echipe aflate în regăsirea vremurilor mai bune, în regim forțat. Așa se face că tot ceea ce și-ar fi putut dori bănățenii ar fi fost o înfrângere la un scor cât mai rezonabil, care să nu afecteze dramul de moral câștigat în urma disputelor cu Rocar și Gloria Bistrița.

Pentru asta însă ar fi trebuit ca Dinamo să alinieze o echipă formată preponderent din rezerve și chiar și acestea să fi jucat într-un picior. Sau, de ce nu, să li se fi interzis dinamoviștilor să șuteze de mai mult de 6 ori pe spațiul porții... Numai că Dinamo a început cu garnitura standard, fiind prezenți din minutul 1 în teren și Lupescu și Vlădoiu și Mihalcea și Ciobotariu, cei asupra cărora plana o incertitudine legată de posibila lor menajare pentru marea bătălie cu Steaua.

Reșițenii au aliniat, în schimb, o nouă formulă de echipă, experimentele antrenorului Sdrobiș continuând pe pielea echipei și chiar a unora dintre componenții acesteia. Astfel, Căprariu a evoluat libero (!), în spatele apărării, lucru care nu i se potrivește chiar deloc, în timp ce, alături de consacratul Ibric, la marcaj a fost folosit Dianu, căruia nici mai mult nici mai puțin i-a fost dat în pază și apărare Vlădoiu (!?). Apoi, pe dreapta, a fost preferat Kovacs în locul unui Dobre care începuse să miște. În locul suspendatului Doană, construcția trebuia să fi fost asigurată de Nica, în timp ce Frunză, secondat de "masivii" Jilavu și Szijj urmau să forțeze meterezele unei apărări cu Ciobotariu și Bătrânu în centru...

Meciul în sine s-a redus la crearea unei presiuni constante la poarta lui Boșca, filosofia jocului dinamoviștilor fiind una incredibil de simplă - "cea mai bună apărare e atacul" - fiind evident că un adversar înghesuit în propria sa jumătate de teren nu mai are timp și suflu să se gândească la atac. Ca orice lucru bun sau minune care ține doar 3 zile, presiunea celor de la Dinamo a fost una accentuată doar în părțile de început ale celor două reprize, și ulterior, spre părțile finale ale acestora, astfel încât reșițenii au avut și ei ocazii, ce-i drept palide, să părăsească propria jumătate de teren și chiar să ajungă la poarta lui Fouhami.

Urmând exemplul tineretului, care a încasat un 1-10 greu de calificat, rosso-neri "mari" au pierdut doar cu 0-7, depășindu-și recordurile negative ale acestei ediții, 0-4 cu Oțelul și 0-5 cu FC Onești. Sigur că,mai mult cu gândul la meciul următor cu forestierii lui Huțu, oamenii lui Sdrobiș au venit în Ștefan cel Mare doar ca să bifeze o nouă etapă de campionat. Este păcat însă că antrenorul reșițenilor nu a adoptat față de acest meci atitudinea omologului său dinamovist, rulând o posibilă echipă care ar putea fi aliniată cu Foresta, cu excepția lui Doană, desigur. Reșița a trecut sâmbătă prin Ștefan cel Mare fără să lase vreo urmă semnificativă, imediat după meci atenția fiind concentrată asupra partidei de "oldsboy", pentru a-l cita pe Ion Ghițulescu, crainicul stadionului, care a opus piesele de muzeu ale celor de la Dinamo (Moraru, Cheran, Mihăescu, Mateuț, Dudu Georgescu - pentru a-i menționa doar pe câțiva) "bătrânilor" de la Galatasaray Istanbul. Nimeni n-a mai avut vreme să-și aducă aminte că anul trecut, pe același stadion, Dinamo - CSMR se încheia 1-1...

CĂLIN VEGHEȘ

Putea fi scorul campionatului

Alături de cele 7 goluri, partida Dinamo - CSMR a mai avut și o grămadă de ocazii, chiar și unele reșițene, care ar fi putut face din ea meciul și, mai ales, scorul campionatului. Rosso-neri ar fi putut înscrie în minutul 22 dacă Frunză ar fi șutat mai tare sau ar fi plasat mai atent mingea primită, la marginea careului dinamovist, de la Ibric. Ciobotariu s-a trezit în minutul 29 cu o minge singur la 10-11 metri de poartă, dar a trimis-o mult peste "plopii" din spatele porții lui Boșca. Două minute mai târziu, Szijj a fost bine angajat în careu de Nica, dar, deși singur cu Fouhami, la șapte ,metri de poartă, bănățeanul a ratat preluarea (!)... Mihalcea a ratat majorarea scorului în minutele 42 și 45 în care a trimis de trei ori mingea spre buturile reșițene, Boșca opunându-se primului, ultimele două trecând peste poarta goală.

Cea de-a doua repriză a debutat cu pătrunderea lui Petre și parada lui Boșca la șutul său din 6-7 metri, chiar înaintea golului al patrulea. Fouhami l-a blocat la limita penalty-ului pe Frunză în minutul 54, iar ocazia cea mai frumoasă a meciului a fost un-doi-ul Lupescu - Vlădoiu, primul pătrunzând în careu și lobând peste Boșca, dar și peste poartă, s-a petrecut în minutul 66. Două minute mai târziu, Gane a trimis prea slab centrarea lui Contra, astfel că Boșca a putut respinge cu latul. Reșițenii au avut cea mai mare șansă de a înscrie în minutul 7, când, după un corner al lui Ciocoi, Frunză, nemarcat, a reluat cu capul puțin pe lângă bara stângă a porții lui Fouhami.

Dinamo a mai avut 5 minute de foc între 80 și 85, când ar fi putut să se desprindă și mai clar, dar Florea a nimerit bara dreaptă a porții lui Boșca de la 12-13 metri, după care portarul reșițean a reținut sau a respins șuturile de efect expediate de Kiriță (min. 81 și 84) și Fl.Petre (min. 82), iar Iftodi a căutat, dar nu a găsit, vinclul stâng al porții adverse (min. 85).

Așa s-a scris istoria unui meci în care Dinamo a dovedit un pragmatism neromânesc, golurile sale, ca și ocaziile pe care le-a avut, fiind marcate sau realizate exclusiv în situații clare de poartă, în urma unui joc în care nimic nu a fost confuz sau lăsat la voia întâmplării.

Când meciul a devenit deja amintire...

IOAN SDROBIȘ (antrenor CSMR): **"Ce s-ar mai putea spune la acest scor? Am întâlnit o echipă deosebit de valoroasă, în mare formă, după victoria din Giulești. Noi am venit la București să jucăm, nu să mimăm fotbal, așa cum fac alte echipe, să pierdem cu 2-0 sau la două goluri diferență. Am vrut să dăm o șansă jucătorilor mai tineri care stau pe banca de rezerve, să le dăm ocazia să joace cu un adversar important. Scorul, zic eu, este prea mare. Poate meritam și noi un gol, imediat după 2-0, având două ocazii sau măcar un penalty."**	CORNEL DINU (antrenor Dinamo): **"În ciuda unui scor foarte mare, am întâlnit o echipă destul de bună, care a venit să joace fotbal și împreună am realizat un frumos spectacol sportiv. Noi ne-am făcut jocul obișnuit, am atacat și am înscris de șapte ori și am fi putut să o facem de mai multe ori dacă transformam ocaziile pe care le-am mai avut."**

Fanii dinamoviști n-au avut treabă cu reșițenii

Galeria dinamovistă a fost mai puțin trivială în scandările sale, dar în același timp ceva mai rasistă Făcând aluzie la componența etnică a cartierului în care își are stadionul rivala Rapid, suporterii dinamoviști le-au adresat rapidiștilor o serie de urări printre care "Ciorex Go" (probabil că oamenii de la Mobifon / Connex nu s-au gândit nici măcar în somn la efectele negative ale asocierii cu Rapid), "Afară, afară cu ciorile din țară!", "La tomberoane, împingeți la tomberoane" și compoziția "Să vină Rebu să vă ia / să vă ducă în Somalia" (Rebu fiind întreprinderea care salubrizează Bucureștiul). ● În schimb, galeria reșițeană, deși și-a încurajat favoriții pe toată durata partidei, nu s-a prea făcut auzită decât în momentele în care, probabil, obosiți, dinamoviștii și-au mai tras sufletul.

Misiune dificilă

Una dintre misiunile grele ale reporterului a fost desemnarea jucătorului meciului. La mare luptă cu Mihalcea și Contra, câștig de cauză a avut Florentin Petre, motorul atacului dinamovist. Prin jocul său, Petre a transformat Dinamo într-o echipă de dreapta, succesele trupei antrenate de Dinu depinzând de buna funcționare a tripletei Contra - Petre - Mihalcea. Nu întâmplător dorită de diferite grupări din străinătate!

Steaua Roșie a mulțumit lui Dinamo

Iugoslavii de la Steaua Roșie au trimis o scrisoare de mulțumire clubului Dinamo și în special suporterilor dinamoviști pentru modul în care aceștia au încurajat echipa belgrădeană pe durata disputei cu Olympique Lyon din cadrul Cupei UEFA, jucată pe arena Cotroceni. Anunțul făcut de Ion Ghițulescu în debutul reprizei secunde nu a "mișcat" deloc publicul prezent în tribunele stadionului Dinamo, un singur spectator ridicându-se în picioare scandând "Zvezda, zvezda" și făcând semne celorlalți să i se alăture: **"Ați fost și voi acolo, dar ați uitat deja, mă!"**. după care a urmat o înjurătură și totul s-a încheiat aici.

Când nu îți mai găsești locul

Vorbind despre Ion Ghițulescu, trebuie să spunem că acesta a reușit să confunde fără probleme stația de amplificare a stadionului Dinamo cu postul de radio România Actualități, mai exact cu emisiunea "**Fotbal minut cu minut**". Astfel crainicul dinamovist a intervenit în mai multe rânduri și pe mai multe teme pe durata desfășurării partidei, anunțând și marcatorii de goluri, și schimbările efectuate, și despre meciul Dinamo - Galatasaray, ba chiar întrebându-ne pe toți cei prezenți dacă nu ne-am plictisit (!?). Ar mai fi trebuit să ne transmită și câteva anunțuri publicitare și atunci chiar că am fi fost martorii lansării în eter a unui nou post de radio, "Radio Dinamo Ghițulescu București".

Dinamo are grijă de fani

Dinamo este unul dintre puținele cluburi de fotbal românești care au preluat ceva din modul în care "lucrează" cluburile occidentale. Astfel, fanii dinamoviști au la dispoziție, chiar la intrarea în stadion, un mic magazin din care își pot achiziționa fulare cu însemnele clubului, seturi de echipament ale unora dintre componenții echipei (Contra, Fl. Petre, Lupescu, Vlădoiu, Iftodi, Hâldan) și publicația "Pro Dinamo". Finalul partidei cu CSMR a găsit câteva zeci de dinamoviști formând o coadă destul de serioasă la geamul acestui magazin pentru a-și cumpăra suvenirurile menționate. Foarte bine vândute au fost, de asemenea, fotografiile făcute la derby-ul disputat o săptămână mai devreme în Giulești. Numai că, în cazul acestora, nu clubul Dinamo a fost cel care le-a pus în circulație, ci unul dintre suporterii dinamoviști care, cu această ocazie a făcut o mică avere, vânzând cu 20.000 lei fotografii, e adevărat foarte bine făcute, care altfel ar fi costat nu mai mult de 2.500-3.000 lei

Bodyguarzii și discriminarea

La finalul partidei, bodyguarzii de la firma Bronec, care au asigurat ordinea pe durata partidei, au interzis accesul presei spre vestiarele celor două echipe, prin poarta care leagă tribuna I de gazon, motivând că declarațiile celor doi antrenori vor fi făcute într-un spațiu care, încă, aduce cu holul unei băi. Revenind la interdicție, a fost evident că cei de la Antena 1 nu fac parte din categoria "presă", cameramanii și reporterii acesteia având acces pe teren și realizând interviuri cu Dinu, Lupescu, Vlădoiu, Frunză și alții.

Un util antrenament înaintea derby-ului de la Câmpulung

POLI - UNIREA ALBA IULIA 2-0 (2-0)

Stadion "Dan Păltinişanu", teren bun, timp frumos, dar rece, spectatori 2.500
Arbitri: S. Săftoiu - S. Dabi (ambii din Ploieşti), F. Hăncu (Braşov)
Observator: Victor Cicu (Bucureşti)
Cartonaşe galbene: Oprea
Pe bancă la Poli: Mureşan - Tătaru
Pe bancă la Unirea: Brudan - Furdui, Balaj
Au marcat: 1-0 SASU (min. 37), cu un şut plasat cu piciorul drept de la 16 metri, în stânga lui Unchiaş, după o centrare a lui Vlaicu, 2-0 BĂBAN (min. 40), care a trimis cu dreptul, în colţul lung, de la 7-8 metri, după o aşezare cu capul a lui Sorin Mihai, la o centrare a lui Rotariu.

POLI **Antrenor: IOSIF ROTARIU**

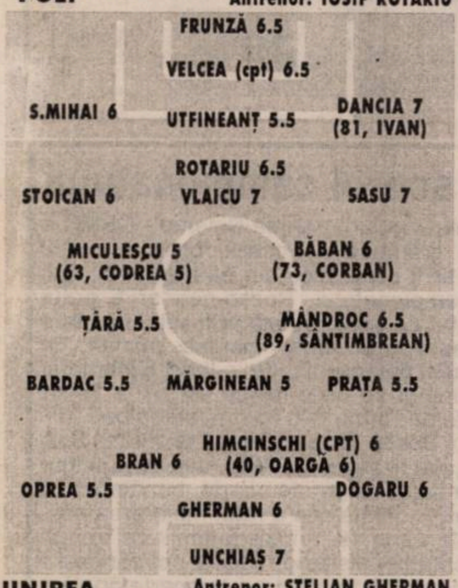

UNIREA **Antrenor: STELIAN GHERMAN**

TOTUL S-A DECIS ÎN DOAR TREI MINUTE!

Deşi oaspeţii au avut în lotul de 16 deplasat la Timişoara nu mai puţin de 5 juniori (Ţâră, Oprea, Oargă, Furdui şi Balaj), aceştia au avut primele ocazii clare de-a deschide scorul, ambele irosite de vulpoiul Mândroc. Totul a fost doar un foc de paie, până în finalul primei reprize alb-violeţii dominând clar disputa. Cu toate acestea timişorenii s-au apropiat destul de târziu mai convingător de poarta lui Unchiaş, prima mare şansă de-a deschide scorul având-o Vlaicu, în minutul 26, şutul mijlocaşului polist de la 6-7 metri, fiind respins de goalkeeper-ul Unirii. Soarta confruntării a fost pecetluită în doar 3 minute, când Sasu şi Băban n-au mai greşit ţinta, ultimul devenind şi golgeterul echipei, înscriind acum primul gol din acţiune în faţa propriilor susţinători.

În partea a doua vizitatorii au mai avut două sclipiri (lob de la 16 metri a lui Dogaru şi şut al lui Gherman de la 5-6 metri), dar în ambele situaţii Frunză nu s-a lăsat păcălit. În rest, destul de puţinii spectatori, zgribuliţi de frig, au asistat la monologul studenţilor, soldat cu un total de 17 şuturi pe spaţiul porţii adverse, printre care şi o bară a aceluiaşi Sasu (min. 70). De remarcat şi prestaţia bună a juniorului Dancia, foarte activ pe flancul stâng, într-o partidă dominată de fair-play (s-a acordat un singur cartonaş galben), în care ambii antrenori principali, Iosif Rotariu, respectiv Stelian Gherman, şi-au condus elevii de pe dreptunghiul verde, şi la finele căreia toată lumea a fost mulţumită: timişorenii că au obţinut trei puncte, iar cei din Alba Iulia că au scăpat ieftin, fără să-şi strice prea tare golaverajul.

SANDU USUSAN & HORAŢIU OLARIU

OASPEŢII NU PUTEAU EMITE PRETENŢII

Fără îndoială, Unirea Alba Iulia este una dintre formaţiile din seria a II-a a Diviziei B cu cele mai modeste evoluţii externe. Este suficient să amintim doar că ardelenii au izbutit doar o victorie şi două remize în ultimii doi ani şi jumătate, pierzând în acest interval 42 de jocuri!!! Rezultatele de egalitate au fost obţinute la Tg. Mureş (1-1 în martie '98) şi Deva (2-2 în august '98), succesul consemnându-se la Timişoara (1-0 cu Poli, în septembrie anul trecut). Mai mult, Unirea s-a prezentat sâmbătă la Timişoara fără 5 titulari: **Vlăduleasa**, **Galeş** şi **Rădoi**, suspendaţi pentru cumul de cartonaşe galbene, **Neagu** şi **Boloş**, accidentaţi. Şi cum un necaz nu vine niciodată singur, în minutul 37, la faza primului gol al alb-violeţilor, s-a accidentat şi căpitanul oaspeţilor **Aurel Himcinschi**, ex-jucător al lui CFR Timişoara fiind obligat să părăsească terenul. Accidentarea sa nu pare însă prea gravă (este vorba de o entorsă la gleznă) şi "Him" ar putea juca în runda viitoare, împotriva lui F.C. Bihor, el declarând că " **pentru noi este foarte important să câştigăm meciurile de acasă.**"

PÂNĂ LA IARNĂ NU SE ÎNTREVĂD NOUTĂŢI ÎN LOTUL UNIRII

"Încercăm să ne completăm lotul în iarnă. Nu avem bani pentru perioada de transferuri din luna noiembrie. În pauza competiţională sperăm că vom fi ajutaţi financiar de firma italiană "Rekord", de primărie şi Consiliul Judeţean", ne spunea după meciul de la Timişoara preşedintele Unirii Alba Iulia, **Ion Mărginean.** Cel poreclit "Limoniu" pentru culoarea părului său (blond), a caracterizat astfel partida cu Poli: **"A fost un joc la discreţia gazdelor şi consider victoria acestora meritată. Dacă am fi deschis scorul, la ocaziile avute în debutul meciului, poate puneam mai multe probleme lui Poli, dar cu un lot subţiat numeric şi valoric nu cred că făceam faţă până-n final. Timişorênii au etalat astăzi un joc spectaculos şi ofensiv."**

360 DE MINUTE FĂRĂ GOL PRIMIT ACASĂ

Jucătorul Unirii Dej, **Tămaş**, a fost ultimul care a reuşit performanţa să-l învingă pe portarul lui Poli, **Călin Frunză,** pe arena timişoreană. Acest lucru s-a petrecut în minutul 90 al partidei disputată la 29 august şi câştigată de gazde cu 6-1. De atunci au urmat 4 succese consecutive, fără ca oaspeţii să puncteze vreodată pe stadionul "Dan Păltinişanu": 4-0 cu Chimica Târnăveni, 5-0 cu Corvinul Hunedoara, 1-0 cu F.C. Drobeta şi 2-0 cu Unirea Alba Iulia. Aşadar 360 de minute fără gol primit acasă, în timp ce în sezonul trecut, din 17 partide jucate în faţa propriilor suporteri, timişorenii au încheiat doar 7 fără a scoate mingea din plasă, cel puţin o dată!

SUFERINŢA LUI IVAN A LUAT SFÂRŞIT

În minutul 81 al partidei Poli-Unirea Alba Iulia fundaşul stânga **Dancia**, uşor accidentat şi în acelaşi timp obosit după travaliul depus, a fost înlocuit cu **Roberto Ivan**. Acesta a evoluat ultima dată în partida de la Piteşti, disputată la 22 august. De atunci, **Ivan** a stat de 6 ori pe banca de rezerve, iar în alte 3 situaţii (cu Chimica Târnăveni, Corvinul şi F.C. Drobeta) n-a făcut parte nici măcar din lotul de 16!

UTFINEANŢ S-A SPERIAT DE TĂTARU!

Stoperul gazdelor, **Cristian Utfineanţ**, a avut un început mai ezitant de meci. Pe lângă câteva servicii greşite, acesta l-a scăpat foarte uşor de sub supraveghere pe golgeterul Unirii, **Mândroc**, care în minutul 9 s-a aflat singur cu portarul **Frunză**, fiind însă bine blocat de îngerul păzitor al buturilor alb-violeţilor! Peste alte 5 minute acelaşi **Mândroc** a reluat nestingherit cu capul, de la 8 metri, trimiţând peste bară. Toate acestea l-au determinat pe antrenorul jucător **Iosif Rotariu** să se adreseze fratelui său **Ilie**, aflat pe bancă: "Ilia, trimite-l la încălzire pe Tătaru!" Şi peste câteva secunde **Petre Tătaru** a făcut obişnuitele sprinturi în spatele porţii lui **Frunză**. Văzându-l probabil pe coechipierul său gata să-i ia locul, **Utfineanţ** şi-a recăpătat siguranţa, rămânând apoi pe gazon până la finalul jocului!

CU GÂNDUL LA CÂMPULUNG

La ieşirea de pe teren, după ultimul fluier al centralului **Silviu Săftoiu, Iosif Rotariu** a spus:**"A fost un joc normal, în care nu s-a pus decât problema scorului. Atât eu, cât şi majoritatea jucătorilor lui Poli, am evoluat cu gândul la partida din etapa viitoare, de la Câmpulung, unde sper să obţinem un rezultat favorabil, care să ne permită menţinerea în lupta pentru promovare."**

Neîncurajată, UTA încheie recitalul în urale

FERI TISZA NE-A LĂMURIT

Am încălcat regulamentul impus de conducerea clubului UTA şi am pătruns în zona vestiarelor. **Francisc Tisza** s-a dovedit un interlocutor plăcut. Din lunga declaraţie acordată, am reţinut: **"După meciul cu Poli, am hotărât ca eu să dau declaraţii în deplasare, iar Mişu Jivan acasă. Procedăm asemenea căpitanilor de echipă. Pe teren propriu e Diaconescu, afară banderola o poartă Radu George. Eu întotdeauna am evaluat corect, la zi, valoarea echipei. Echipa poate avea evoluţii bune, dar poate juca şi prost. Dacă eu voi fi antrenor, echipa trebuie să joace, să se antreneze în această formulă doi ani. În acest moment, din partea druckerilor este o situaţie neprielnică, fiindcă ne-au acuzat că am vândut meciul la Deva. Noi nu muncim nici mult, nici puţin, ci după posibilităţile noastre, dar să fie clar, că pe teren intrăm cu gândul să câştigăm. Dar, spre deosebire de un actor care iese pe scenă, noi avem în faţă şi un adversar, care s-ar putea să fie într-o dispoziţie mai bună decât noi. Dar echipa noastră are bunăvoinţă. Astăzi am intrat cu frică pe teren, pentru că Baia Mare are jucători buni, care au învins Craiova. Avem 5-6 jucători foarte tineri, fără rutină, care evoluează crispat, până când înscriem primul gol. În afara meciului cu Poli, pe teren propriu am înscris cel puţin două goluri. Pentru a ne bate la locul unu sau doi, la ideile mele, acestei echipe îi trebuie doi ani de muncă. Eu încerc să le insuflu jucătorilor starea de a muri pe teren în fiecare meci. Deocamdată nu se poate acest lucru. Şi conducerea ne-a spus că, indiferent ce facem noi, ea nu are posibilitatea să susţină o echipă în Divizia A. Sigur că în fiecare echipă e loc de mai bine, de jucători mai buni. Dar dorinţa noastră este ca aceşti jucători pe care-i avem şi care sunt talentaţi şi sunt arădeni să aducă într-un an, doi, trei, UTA în prima ligă. Eu am jucat şase ani în prima ligă şi vreau să aduc această echipă în Divizia A. Vreau ca UTA să fie ce-a fost odată. Dar pentru asta are nevoie de înţelegere, linişte şi condiţii de pregătire cât mai bune."**

CĂLIN, FILE DIN POVESTE

Acel 2-2 din campionatul trecut, faptul că pe pieptul băimărenilor stă scris mare "West Bank Arad", şi nu în ultimul rând greva galeriei RED FIGHTERS, au creat o stare tensionată înaintea meciului. UTA a păşit timidă pe gazon şi a plmbat balonul lent, fără să ameninţe poarta. Baia Mare, din postură de codaşă a ierarhiei, şi-a frecat bucuroasă palmele şi şi-a zis că e imposibil să nu plece cu un punct în Maramureş. Jocul de tatonare s-a prelungit exasperant de mult, spre satisfacţia publicului. Motive de reproşuri existau, fără îndoială, destule. Mijlocul arădean nu lega două pase, atacanţii şomau, iar oaspeţii nu aveau forţa să creeze panică la poarta lui Pap.

Mariş, cel care nu va uita toată viaţa partida şi-a trecut în cont prima acţiune reuşită în minutul 25. De fapt, din acest minut s-a jucat fotbal adevărat, stângăciile dispărând ca prin minune. UTA a turat motoarele din plin, plecând la vestiare cu un meritat minim avantaj.

După pauză, recitalul semnat de Mariş a atins cote superlative. La cel de-al doilea gol al UTA-ei, Călin l-a făcut invidios pe Ronaldo, dacă acesta a inventat slalomul urmat de ghiulea exact în vinclu. La acest scor, oaspeţii au ieşit curajos la ofensivă, fără să-i producă emoţii lui Pap. Dar, greşeală mare, căci mânjii UTA-ei, profitând de spaţiile largi avute la îndemână, au mai înscris. Şi o puteau face de alte câteva ori, dacă Baciu şi Ciubăncan n-ar fi greşit câteva pase decisive. Dar dacă nu existau şi greşeli, nu era frumos. Ele au venit la momentul potrivit, confirmând faptul că echipa mai are de muncit până să devină una de top, chiar în Divizia B. Ultimul minut nu-i putea aparţine decât lui Mariş, cu un lob executat din alergare, el a închis definitiv gura celor care l-au contestat. A demonstrat că, pe lângă talent, are şi minte.

STELIAN ROTARIU

UTA - FC BAIA MARE 4-0 (1-0)

Stadion UTA, teren bun, timp însorit, spectatori 3000.
Arbitri: Al. Tudor - Al. Rolea, I. Ştefan (toţi din Bucureşti).
Observator: Francisc Kollosi (Bucureşti).
Cartonaşe galbene: Diaconescu, Botiş, Todea, Plisca, Mariş - Bumb.
Pe bancă la UTA: Irimia - Bogoşel.
Pe bancă la FC Baia Mare: Solomayer - Toma.
Au marcat: 1-0, PLISCA (min. 40), din penalty, acordat ca urmare a faultului comis de Mureşan asupra lui Mariş; 2-0, MARIŞ (min. 52), care, după un slalom de 20 m, a trimis de la 8 m în vinclu; 3-0, DRĂGAN (min. 62), care, angajat de Mariş, a sprintat printre fundaşii centrali, singur spre poartă; 4-0, MARIŞ (min. 90), cu un lob miraculos de la 35, sub bara transversală.

UTA **Antrenor: FRANCISC TISZA**

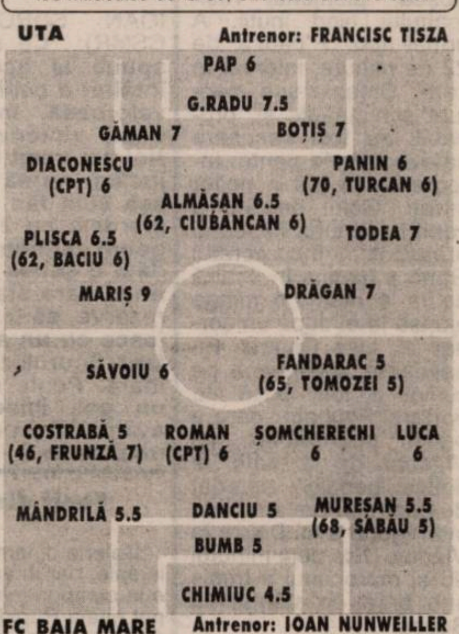

FC BAIA MARE **Antrenor: IOAN NUNWEILLER**

OMUL ZILEI: CĂLIN MARIŞ

Se spune că, atunci când UTA a ieşit la încălzire, Mariş s-a lovit destul de tare cu capul de uscătorul de păr din vestiar. Să fie oare acesta secretul evoluţiei de excepţie a capriciosului atacant? Şi, fiindcă în mare parte această cronică îl are în prim plan, să mai adaug că, după golul din minutul 52, Mariş a primit cartonaş galben, pentru gesturi obscene adresate lui Bumb, iar la sfârşit, în timp ce restul colegilor salutau publicul, el s-a îndreptat de unul singur spre vestiare. **"A fost un meci greu şi cred că acest lucru l-au văzut şi spectatorii care n-au prea fost cu noi. Mă aşteptam la o replică mai tare din partea oaspeţilor, dar bine că s-a terminat cum am vrut noi. Nu se merita să merg să salut publicul, el să mă salute! Eu mi-am făcut datoria pe teren."**

IGNA ŞI ORAC - OBSERVATORI SECREŢI

Ioan Igna a fost delegat observator la partida Gloria Bistriţa - Steaua. El a trecut mai întâi pe la UTA, pentru a-l observa pe arbitrul Alexandru Tudor, propus pentru avansare excepţională în lotul A. Ştiind probabil că este urmărit, pe tânărul bucureştean l-au copleşit emoţiile şi a greşit de câteva ori nepermis. El nu l-a eliminat pe Bumb, care, în postură de ultim apărător, l-a faultat pe Drăgan. La fel, în momentul acordării loviturii de la 11 m, putea liniştit să-i acorde cartonaş roşu lui Mureşan. De asemenea, n-a avut curaj să-l scoată din teren pe Diaconescu, mult prea nervos. Acestea sunt doar câteva din scăpările respectivului arbitru.

Costel Orac, angajat al lui Dinamo, însoţit de un cameraman, l-a avut în grijă pe Danciu. **"Il voi mai urmări, n-a fost concludent astăzi"**, a declarat fostul atacant dinamovist, dar cine ştie pe cine mai pune ochiul Dinu, după vizionarea casetei. De exemplu, pe Ciubăncan... sau Drăgan... sau Găman.

SCURTISSIME

■ **Laza Cnejevici**, prezent la "oficială", a lansat caseta cu imnul UTA-ei. Melodia a răsunat la difuzoare, atât la începutul partidei, cât şi după fiecare gol înscris de alb-roşii.

■ **Fausto Salami** şi **Enrico Facci** au adus cu ei prima de 1000 DM promisă fiecărui fotbalist pentru salvarea de la retrogradare în campionatul trecut.

■ Iniţial, s-a anunţat că, datorită pierderii partidei de la Deva, UTA a pierdut primele de pe luna octombrie. Se pare că, evoluţia bună, i-a înduplecat pe italieni şi utiştii vor primi banii. Reprezentanţiii din Peninsulă şi-au propus să meargă şi la Sibiu, pentru a se convinge dacă eşecul din faţa Vegăi merită iertat.

■ FC Baia Mare a fost văduvită de absenţa lui Atilla Ghindă, accidentat. Cu el în formaţie, alături de Săvoiu (destul de bun), forţa ofensivă a oaspeţilor ar fi fost cu siguranţă sporită.

URA ŞI LA GARĂ

Reprezentanţii lui FC Baia Mare au fost rugaţi să onoreze conferinţa de presă devenită tradiţională la Arad. Înfrângerea a produs durere în delegaţia maramureşeană. Patronul Schorsch s-a urcat rapid în BMW şi l-a luat cu el şi pe Nelu Nunweiller. Secundul **Hartmuth Lang** n-a onorat discuţia cu presa, dar a acceptat pe scările autocarului să ne declare: **"În primul rând, aş vrea să spun că rezultatul este prea mare, faţă de ceea ce s-a întâmplat pe teren. Noi, de obicei, în deplasare, ne închidem bine în apărare. Astăzi am greşit, ne-am avântat în atac. Nu mai conta că pierdem cu 2-0 sau cu 4-0."**

Mitrică și Sterean dezumflă din start roțile ARO-ului

Augustin, cu absențe înaintea vizitei lui Poli

Safta, cu luxație claviculară, Ioniță, cu fractură, ambii în urma deplasării la Baia Mare. Mijlocașul Zadea, cu ruptură musculară. Vârful Mihai Ilie, cu entorsă, ca și fundașul la marcaj Isac. În fine, Jitaru, cu o entorsă la genunchi. Cam acesta a fost "spitalul ambulant" ARO la Hunedoara, cu excepția primilor doi Augustin sperând să-și recupereze jucătorii pentru derbyul de sâmbătă, cu Poli. **"În condițiile atâtor accidentați, scorul de 1-1 de la pauză ne-ar fi mulțumit. La reluare, Corvinul a fost însă mult mai energică, ne-a dat un gol rapid care ne-a căzut ca plumbul, și n-am mai avut forța egalării"**, a explicat **Ionel Augustin**, principalul oaspeților, un eșec din care s-a ales pe final și cu entorsa lui Dumitru și întinderea la inghinali a fundașului Moldoveanu. **"Ne chinuim, ăsta-i adevărul"**, a mai spus "Oneață", în timp ce secundul său, **Sandu Popovici**, a declarat: **"Marea noastră carență astăzi a fost relaxarea, urmarea fiind golurile primite rapid. Din păcate, datorită accidentărilor, n-am aliniat același 11 de la o etapă la alta, iar astăzi n-am reușit să facem față acestor greutăți"**. În privința vizitei lui Poli, ex-principalul revelației din Argeș a adăugat; **"N-avem de ce să ne fie teamă, în fața unei echipe care anul trecut avea un lot mai valoros și mai îndreptățit la promovare. Noi nu vizăm intrarea în A, ci doar un loc cât mai bun"**. După cum a rostit ultimele cuvinte, să nu-l prea credeți pe Popovici...

Roșca are un "unșpear" marcator nu doar din penalty

Până sâmbătă, marcase trei "boabe", dar doar de pe punctul cu var. Acum însă "grecului" **Nelu Mitrică** nu i-a trebuit nici un minut pentru a-și arăta plusul evident de valoare. Interesant este că la precedentele două meciuri câștigate de Corvinul acasă, ambele la zero, în care Scarlat a marcat de fiecare dată, alb-albaștrii au înscris abia în mitanul secund, târziu. "Unșpearul" lui Viki Roșca a pus de-această dată imediat lucrurile la punct, noi apreciind că fără acel gol inițial gazdele ar fi avut o misiune înzecit mai dificilă în fața bătăioasei ARO.

"Îi felicit pe băieți pentru risipa de energie și puterea mentală probate cu ARO. Am tremurat întreg meciul, deoarece n-am reușit să-i mai surprindem după golurile foarte rapide. Ce-i drept, nici ei nu ne-au prea prins pe picior greșit", a spus **Victor Roșca**,.

Roșca adună primele roade

"În primul rând îmi place aici receptivitatea și dorința de a progresa a jucătorilor", își elogia antrenorul Roșca înaintea meciului niște elevi care l-au răsplătit cu două goluri foarte rapide, pe debutul fiecărei reprize , cu care i-au condamnat pe musceleni la doar al doilea eșec în ultimele zece etape, la finele unei partide vivace, detașată din tiparele modeste ale seriei. Golul din secunda 45, perfect pentru tonusul moral, la una din puținele faze în care gazdele au surprins prea retras trioul central defensiv al ARO-ului prin activii mijlocași de bandă Șandor și Mitrică, nu i-a afectat însă prea mult pe argeșeni. Și încă din minutul 12, când Rahoveanu a respins din cădere, cu picioarele, șutul tinerei extreme drepte Bălan, după o succesiune de patru pase cu care vizitatorii evadaseră din propriul careu, s-a văzut că meciul nu e jucat. Căci ARO nu făcea rabat de la presing iar la mijloc Mihart jongla inteligent . Mai direcți au fost însă tot hunedorenii, mai întâi cu un "stâng" peste al imprevizibilului Scarlat, tot el reluând cu capul puțin alături primul corner, în minutul 27. Și imediat Mitrică ar fi putut face 2-0 , la un șut pe lângă vinclu. A doua paradă a lui Rahoveanu, la stângul tare al lui Ștefanică, dintr-o liberă, a condus la cornerul din care a survenit egalarea , care a transformat disputa până la pauză într-un joc pe contre, în care pasa decisivă trăda ambele echipe.

La reluare, scenariul s-a repetat, Sterean marcând rapid și dându-i aripi Corvinului, care, cu cele patru piese ofensive, i-a obligat pe oaspeți la o defensivă mai retrasă. Laboriosul Dinu, câștigând la mijloc duelul cu un Mihart dispărut din joc, l-a mai încercat o dată pe Rinder, iar Scarlat l-a găsit perfect pe centru pe Șandor, imprecis însă la șut.În ultimele 25 de minute însă, cu excepția rezervei Babarți, care a șarjat de două ori pe stânga, hunedorenii n-au mai fost periculoși pe poartă, nescăzând însă strocul și rezistând unor disperate acțiuni ale trupei lui Augustin, care s-a bazat însă doar pe șuturile de la distanță ale fundașilor Dumitrescu, ofensiv pe dreapta, și Moldoveanu. Scarlat și Șandor au văzut "galben" în cele 5 minute de prelungire, dar lacătul lui Viki Roșca n-a cedat, grație și precisului joc la deposedare "marca" Sterean & Călugărița, Corvinul câștigând în fața unui ARO cu două remize obținute pe final de meci la ultimele "ieșiri".

MIHAI COMȘULEA & ALIN RADOVAN

CORVINUL - ARO CÂMPULUNG 2-1 (1-1)

Stadion "Corvinul", teren bun, timp rece, spectatori 1500
Arbitri : C.Marinescu - G.Vidan (ambii din București), I. Onicaș (Zalău)
Observator : Radu Petrescu (Brașov).
Cartonașe galbene : Păcurar, Andone, Călugărița, Chezan, Scarlat, Șandor - Moldoveanu, Bălan, Pleș.
Pe bancă la Corvinul : Ceclan - Maxim.
Pe bancă la ARO : Anastasescu
Au marcat: 1-0 MITRICĂ (min.1), cu un șut imparabil cu dreptul de la 16 metri puțin lateral dreapta, la colțul lung, după ce preluase și-l depășise în viteză pe Gorgonaru,fiind găsit cu o excelentă pasă frontală de Șandor, care marșase într-o cursă diagonală spre flancul stâng; 1-1 MIHART (min.31), cu latul, de la 6 metri, unde fusese găsit nemarcat de centrarea lui Bălan de pe stânga , trimisă prin preajma careului mic și la care nici Rahoveanu, deși în extensie maximă, n-a mai putut interveni; 2-1 STEREAN (min.47), "stâng" sec din colțul careului mic, reluând balonul respins cu palmele de Rinder la lovitura liberă "covrig" expediată de la 25 metri lateral dreapta, pe colțul lung, de Marian Dinu.

CORVINUL **Antrenor: VICTOR ROȘCA**

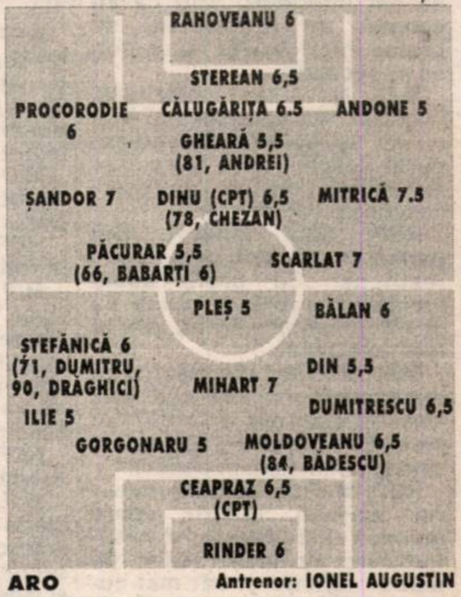

ARO **Antrenor: IONEL AUGUSTIN**

Temeri risipite

" Jucăm cu o echipă bună, dar vom câștiga. Meciul e totuși ca oricare altul", aprecia președintele hunedorean Cojocaru înaintea meciului. Oarecare temeri existau însă în tabăra gazdelor,relativ la prestația centralului Cristian Marinescu, un maior de poliție din București. Dar arbitrul, după ce s-a antrenat înaintea meciului printre jucătorii hunedoreni, în jumătatea lor de teren, și i-a atenționat la startul fiecărei reprize pe elevii lui Roșca, să evite intrările periculoase prin alunecare, n-a făcut însă decât să "fluiere" la ... sânge. Și Corvinul s-a ales cu trei galbene în primele 23 de minute și altele două pe final. Antrenorul Roșca n-a mai avut așadar ghinion cu Marinescu, cum a fost cazul toamna trecută, pe când era la Poli, și bucureșteanul a oficiat la eșecul (0-1) cu Olimpia Satu Mare.

Alb-albaștrii, cu altă placă ofensivă

"La Alba Iulia, gazdele n-au avut nici o ocazie, au jucat și cu teamă, dar tot ne-au învins. Trebuia să fim la plus la adevăr", s-a referit Victor Roșca la eșecul din runda precedentă, în fața Unirii. Față de acea deplasare, în care Păcurar și Mitrică au alcătuit cuplul de atac, sâmbătă antrenorul Corvinului a preferat să-l "împingă" în avanposturi pe Scarlat, retrăgându-l ca mijlocaș stânga pe Mitrică, în vreme ce Șandor a jucat la dreapta liniei mediane, pentru a le oferi ocazia intrărilor pe centru. Cum portarul Ceclan a greșit la Alba Iulia, Roșca i-a oferit debutul ex-deveanului Sile Rahoveanu, mergând pe principiul **"portarul apără până greșește"**. În rest, Costăchescu, nepus la punct cu pregătirea, în urma unei accidentări, n-a intrat între rezerve, ca și Haidiner, fiind preferați ca eventuali înlocuitori jucători ofensivi. Victoria l-a găsit pe Șandor întins pe spate pe gazon, pe Roșca sărutându-și elevii și pe Augustin salutând sportiv o galerie hunedoreană care scanda **"Avem echipă/ Avem valoare."** În fond, a fost un succes al dăruirii totale, reliefată de îndemnul pe care jucătorii și l-au adresat înaintea meciului: **"Pe ei, că n-am uitat ce ne-au făcut la Câmpulung"**. Și astfel ARO a rămas pentru a treia oară succesiv în pană sub furnale, după 3-0 pe 3 mai 1997 și 2-0 în august '97.

"Babacloanța" Robert Ghioane strică Halloween-ul devean

CHIMICA TÂRNĂVENI - VEGA DEVA 1-0 (0-0)

Stadion "Chimica", teren bun, timp friguros, spectatori 1000.
Arbitri: R. Ghioane - I. Harabagiu (ambii din Bacău), Ș. Munteanu (Comănești).
Observator: Gheorghe Manta (București).
Cartonașe galbene: Maier, Szoke - Bordean, Luca, Chiliman, Răican.
Pe bancă la Chimica: Bunea - Suciu.
Pe bancă la Vega: Groza - Preda.
A marcat: 1-0 UNGUREANU (min. 88), dintr-o lovitură liberă de la 18 metri, expediată în stânga lui Cibotariu.

CHIMICA **Antrenor: PETRU VARODI**

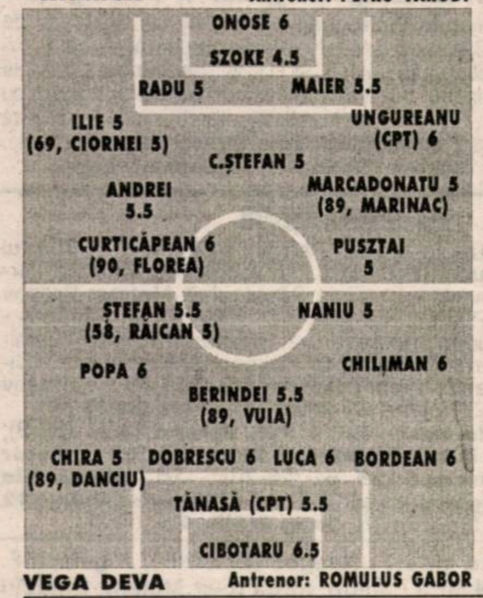

VEGA DEVA **Antrenor: ROMULUS GABOR**

Galeria deveană și pe Târnave

Vega, care a înnoptat vineri la Mediaș, a fost susținută la Târnăveni și de o inimoasă galerie de 40-45 de fani, care au fost mutați de poliție înaintea meciului, din sectorul de tribună rezervat

Naniu confirmă ineficacitatea Vegăi

Cum după remiza de la Baia Mare, următoarea ''ieșire'' deveană s-a soldat cu un duș rece la Craiova, și după egalul de la Dej Vega a trebuit să se recunoască înfrântă în următoarea deplasare, sâmbătă, pe Târnava Mică. Din păcate, ratările lui Petrică Naniu au confirmat o dată în plus că trupa de sub Cetate este cea mai ineficace din serie, cu 11 goluri în total și doar două în deplasare.

Dar startul partidei n-ar fi anticipat deznodământul final. Bine așezată în defensivă, cu alegerea surpriză pentru adversari, Berindei, marcându-l pe Marcadonatu, și cu Luca lipit de Pusztai, echipa oaspete a început cu atacuri peste atacuri spre poarta lui Onose, făcându-i pe jucătorii și fanii chimiștilor să se frece la ochi a mirare. În acest joc deschis, Naniu a fost de neoprit, trecând de greoii fundași gazdă dar ratând nepermis din poziții ideale, în minutele 2 și 10. Între aceste ocazii s-a intercalat bara lui Pusztai, care-l împinsese în prealabil pe Luca.

Gazdele, surprinse de vivacitatea Vegăi, n-au ''legat'' la mijloc, s-au precipitat în joc, Chiliman și Popa menținând controlul la mijlocul terenului minute în șir. Totuși, deși Ștefan și Naniu au fost aproape de gol, evoluția pragmatică a băieților lui Gabor nu s-a concretizat în ''boabe'', marea meteahnă a Vegăi.

De partea cealaltă, Varodi și Vunvulea au sărit deseori de pe banca tehnică a Chimicii, nemulțumiți de jocul elevilor săi, care au obținut primul corner în minutul 32, doar Ungureanu și Szoke obligându-l pe Cibotaru să le dezamorseze torpilele.

Repriza a doua a fost însă marcată de prestația centralului băcăuan Robert Ghioane, care a dat startul prin a închide ochii la cotul în plină figură aplicat de Pusztai lui Luca, la doar doi metri sub nasul său. Arbitrul moldovean le-a dat gazdelor încrederea că se va... întâmpla ceva în favoarea lor, enervându-i în schimb pe vizitatori.

Din minutul 75, meciul a devenit o dispută care pe care. Deva a avut o imensă ocazie prin același Naniu, care ar fi putut înscrie și cu ochii închiși de la patru metri, sfârșind prin a-i pasa lui Onose. Golul a căzut însă la cealaltă poartă, după o fază de Stan și Bran, și toate punctele au trecut în contul nou-promovatei, chit că Vega a încheiat partida cu fundașii la centrul terenului și cu același Naniu săgetându-i o dată în plus inima lui Gabor, cu o nouă ratare de la 7 metri, care le-a refuzat devenilor un draw meritat.

VIOREL NICULA

FAULTUL CARE N-A FOST...

În minutul 88, la o minge aruncată de Marcadonatu la bătaie spre Pusztai, fundașul devean Ciprian Luca i-a ''luat fața'' atacantului gazdelor, fără a-l atinge măcar, centralul Ghioane indicând însă o infracțiune. Cei de la Chimica s-au retras spre propriul teren, până și ei crezând că arbitrul le va acorda o lovitură liberă celor de la Vega. **''Nici nu l-am atins la acea fază, deși pe parcursul partidei rezistasem loviturilor și infracțiunilor comise de Pusztai și nesemnalizate de arbitru''**, spunea Luca după meci, la vestiare, cu ochii plini de lacrimi, ca, de altfel, și Naniu sau Ștefan, ultimul exclamând: **''Așa hoție n-am mai văzut''**. Totuși, Ghioane a dictat lovitură liberă în favoarea Chimicii, gazdele au apropiat și mai mult balonul de linia careului mare, și, în timpul parlamentărilor, discuțiilor și a așezării zidului, fără ca Ghioane să fi fluierat executarea loviturii, Ungureanu a expediat în plasă mingea victorioasă. Cu alte cuvinte, ''Babacloanța'' Ghioane și-a pus o mască urâtă și le-a stricat Haloweenul oaspeților.

GABOR, AFECTAT DE EȘEC

''Sunt extrem de necăjit, pentru că am fost tare aproape de remiză. Și băcăuanul, dar mai ales jucătorii mei, au privat Vega de al treilea egal afară, ratând foarte mult în condițiile unui meci în deplasare. Nici acasă nu ne creăm atâtea oportunități de gol'', a spus cu tristețe **Romulus Gabor**, rămas destulă vreme la vestiare, pentru a rumega un eșec greu digerabil. Devenii rămân doar cu consolarea declarației lui **Ioan Vunvulea**, secundul Chimicii. **''Vega este echipa care ne-a pus cele mai mari probleme pe teren propriu în acest tur. E drept, și cu ceva șansă, am câștigat, dar am făcut-o meritat''**. După cum se destăinuia și vicele gazdelor, Călugăru, cei din Târnăveni s-au temut de acest meci, mai ales că n-au contat pe Chebuțiu, titularul între buturi, Cristi și Florea Tudose, și pe Olah.

Și citatul programului de meci ar fi o explicație

Remarcabil programul de meci editat color de către organizatori. Totuși, semnele de întrebare sunt ridicate de către cele patru note adresate spectatorilor pe ultima filă, dintre care una sare mai ales în ochi: **''Nu există gol mai frumos decât golul victoriei, una obținută în extremis, oricum ar fi fost marcat''**. Fapt valabil pentru gazde sâmbătă, nu-i așa?

DIALOGURI INERENTE

MARIUS PLISCA

- S-a născut în 8 august 1973, la Arad
- Primul pas în fotbal l-a făcut în 1984, la Strungul Arad, antrenor Gheorghe Curuţiu
- După o perioadă în care "a sărit în ochi" ca un copil talentat, a fost selecţionat la Viitorul Arad avându-i antrenori pe Ioan Pătraşcu, Ioan Kocsis-Josan, Liviu Giurgiu, Petre Şchiopu, Francisc Tuşa şi Francisc Tisza
- În august 1989 a debutat în divizia B, într-un meci Gloria Bistriţa - Strungul Arad
- În returul campionatului 1992-93 a fost transferat la UTA (antrenor Flavius Domide) cu care a reuşit promovarea în divizia A.

REP: Ca să nu ai probleme, spune-mi te rog dacă ai voie să dai interviuri. Ştiu că aţi semnat un regulament de ordine interioară şi nu aş dori să ai necazuri...

M.P.: Nu e nici o problemă, interviuri am voie să dau, dar nu mi se permite să vorbesc decât despre mine. Nu pot să zic nimic despre antrenori, conducere sau colegi.

REP: M-ai lămurit. Din partea conducerii, deci, nici o restricţie! Eu profit acum înaintea nunţii,s-ar putea ca din 7 noiembrie să nu mai ai nici un cuvânt!

M.P.: Ha, ha! Vrei să zici că după nuntă nu mă mai lasă soţia să scot nici o vorbă? Nu cred că va fi aşa, ne cunoaştem bine şi ne înţelegem perfect!

REP: Marius, fiindcă numărul ziarului nostru apare înaintea zilei când te vei căsătorii, noi îţi urăm "casă de piatră" fericire şi cât mai curând un Plisca junior care săţi calce pe umeri!

M.P.: Vă mulţumesc foarte mult pentru urări!

REP: Hai să trecem la fotbal. La 25 de ani ai ajuns unul dintre veteranii echipei. Cum te simţi în această postură?

M.P.: Nu mă face aşa bătrân! Mai sunt în faţa mea Pap, Bogoşel, Radu George şi Diaconescu.

REP : Nu am zis că eşti bătrân. Dar ţinând cont de vârsta majorităţii jucătorilor, nu mai eşti la prima tinereţe. Deci ce simţi pe umeri?

M.P.: Eu ştiu? Eu mă simt foarte tânăr, la fel ca atunci când aveam 16 ani şi jucam la seniori!

REP : Care ţi-au fost primii colegi la Strungul?

M.P.: Clipa, Bolborea, Dumitru Popescu, Stredie, Vlătănescu... Aveam echipă bună. Să nu uit de Cristi Alexandru.

REP: Primeai sfaturi de la ei?

M.P.: Cum să nu. Şi ţineam cont de ele . Aveam 16 ani!

N-am avut "spate"!

REP: Vreau să rămânem puţin la acei ani. Tu ai fost în naţionala de juniori. De ce n-ai făcut pasul spre o echipă mare din fotbalul nostru, că doar de talent nu duceai lipsă?

M.P.: Simplu, n-am avut "spate"!... Şi am rămas în Arad. Dar iubesc Aradul!

REP: Fără ajutor nu merge în fotbalul mare?

M.P.: Merge, dar mai greu. Dacă însă te sprijină cineva la momentul potrivit, poţi să ajungi departe! Apoi eu am avut şi un mare ghinion. Am fost accidentat un an de zile, exact atunci când promiteam cel mai mult.

REP: Întotdeauna ai iubit Aradul?

M.P.: Vrei să spui că am avut oferte şi nu le-am dat curs? Da, iubesc Aradul! Nu-i nici un secret că m-a curtat Extensivul şi cineva din Ungaria, dar eu în iarnă am semnat pe doi ani cu UTA. Şi de atunci am mai fost căutat de la Craiova, am auzit că şi conducerea a fost căutată. Nu s-a putut să plec, am contract.

REP: Nu te-a deranjat faptul că la Deva ai fost rezervă?

M.P.: Ţi-am spus că nu comentez hotărârile antrenorilor sau ale conducerii!

REP: Nu ţi se pare că anul trecut când aveaţi un obiectiv, fie el şi salvarea de la retrogradare, echipa era mai mobilizată decât în acest campionat, când se joacă doar pentru a trece timpul?

M.P.: Anul trecut lumea nu nea băgat în seamă. Toţi ziceau **"avem meci uşor, aştia sunt căzuţi, vai de mama lor."** Acum, pe unde mergem, adversarii îşi iau măsuri de precauţie.

REP: Marius, nu m-ai înţeles. Eu ziceam că neavând obiectiv promovarea, jucaţi aşa la ce-o ieşi. Dacă câştigaţi e bine, dacă nu nu-i nici o tragedie...

M.P.: Nu e chiar aşa. Noi intrăm pe teren cu gândul să câştigăm fiecare meci. În sinea noastră, vrem să promovăm, dar eu nu sunt în măsură să ştiu de ce fonduri dispune clubul. Vreau să mai zic că atunci când jocul nu ne merge, lumea ar trebui să ne înţeleagă şi să vadă că avem o echipă tânără, de viitor.

REP: Ai început să vorbeşti după un text devenit clasic. Ce te deranjează de fapt?

M.P.: Pe mine personal, mă deranjează publicul. La UTA întotdeauna sunt văzuţi bine cei veniţi din altă parte. Eu, care sunt arădean şi sunt de 5 ani la UTA, parcă simt că s-au săturat spectatorii de mine.

REP: Nu crezi că te înşeli?

M.P.: Am ajuns să fiu huiduit de spectatori şi mă deranjează. Şi când dau bine în minge şi când dau rău am parte de acelaşi tratament.

REP: Sunt surprins de ce spui. Eu n-am observat acest lucru, poate eşti tu prea sensibil. Oricum eu te-am întrebat de promovare şi mi-ai răspuns diplomatic...

M.P.: Eu îţi repet încă o dată. Noi, jucătorii intrăm pe teren cu dorinţa de a câştiga toate meciurile !

REP: Ce mai ştii despre bunul tău prieten Dan Boloş?

M.P.: Se învârte toată ziua pe aici, pe la stadion. El zice că e accidentat şi de aceea e acasă. Dar ar face orice să joace din nou la UTA. În rest mă pune să-l duc cu maşina, de parcă aş fi taximetrist.

STELIAN ROTARIU

sc T-SHIRT COMPANY SRL
Executăm servicii de imprimerie pe orice suport textil
Timişoara, str. Paris nr. 2A, et. 4 (clădire IPROTIM)
tel./fax 056-190.128, 190.656

VINDEM EUROPALEŢI
Informaţii la tel.
056 - 190.128,
190.656, 220.733

CLASAMENT

	Echipa	TOTAL						Penalty-uri				ACASĂ					DEPLASARE					Adevăr
								În Fav.		Împotr.												
								Tot	Mar	Tot	Mar											
1	EXTENSIV	14	10	3	1	38-12	33	7	7	2	1	7	7	0	0	26-4	7	3	3	1	12-8	+12
2	ARO	14	9	2	3	28-18	29	3	2	4	3	7	7	0	0	18-7	7	2	2	3	10-11	+8
3	POLI	14	7	3	4	29-15	24	3	2	0	0	7	6	0	1	22-5	7	1	3	3	7-10	+3
4	UTA	14	6	5	3	26-13	23	5	5	3	3	7	6	1	0	22-5	7	0	4	3	4-8	+2
5	FC BIHOR	14	7	2	5	19-14	23	2	2	2	2	7	6	1	0	16-4	7	1	1	5	3-10	+2
6	INTER SIBIU	14	7	1	6	21-21	22	2	2	6	6	7	6	1	0	14-4	7	1	0	6	7-17	+1
7	GAZ METAN	14	6	3	5	20-19	21	0	0	1	1	7	6	1	0	16-4	7	0	2	5	4-15	0
8	CORVINUL	14	6	2	6	22-24	20	6	6	6	5	7	6	1	0	17-6	7	0	1	6	5-18	-1
9	ASA TG.M.	14	6	1	7	18-21	19	1	1	0	0	6	3	1	2	6-3	8	3	0	5	12-18	+1
10	DROBETA	14	5	3	6	17-12	18	1	0	4	4	8	5	2	1	16-5	6	0	1	5	1-7	-6
11	MOTRU	14	5	2	7	19-23	17	2	2	2	2	7	5	1	1	13-5	7	0	1	6	6-18	-4
12	CHIMICA	14	5	2	7	16-25	17	1	1	2	2	7	5	2	0	13-6	7	0	0	7	3-19	-4
13	ALBA IULIA	14	4	4	6	19-23	16	3	3	4	4	7	4	3	0	13-5	7	0	1	6	6-18	-5
14	VEGA DEVA	14	4	4	6	11-23	16	3	1	2	1	7	4	2	1	9-9	7	0	2	5	2-14	-5
15	JIUL	14	5	1	8	12-28	16	1	1	4	4	7	5	1	1	11-6	7	0	0	7	1-22	-5
16	UNIREA DEJ	14	4	2	8	19-26	14	2	2	2	2	7	4	2	1	15-6	7	0	0	7	4-20	-7
17	DACIA	14	4	2	8	16-24	14	5	4	1	1	7	4	2	1	11-6	7	0	0	7	5-18	-7
18	BAIA MARE	14	3	4	7	14-23	13	1	1	3	1	7	3	2	2	10-6	7	0	2	5	4-17	-8

ECHIPA FOTBAL vest

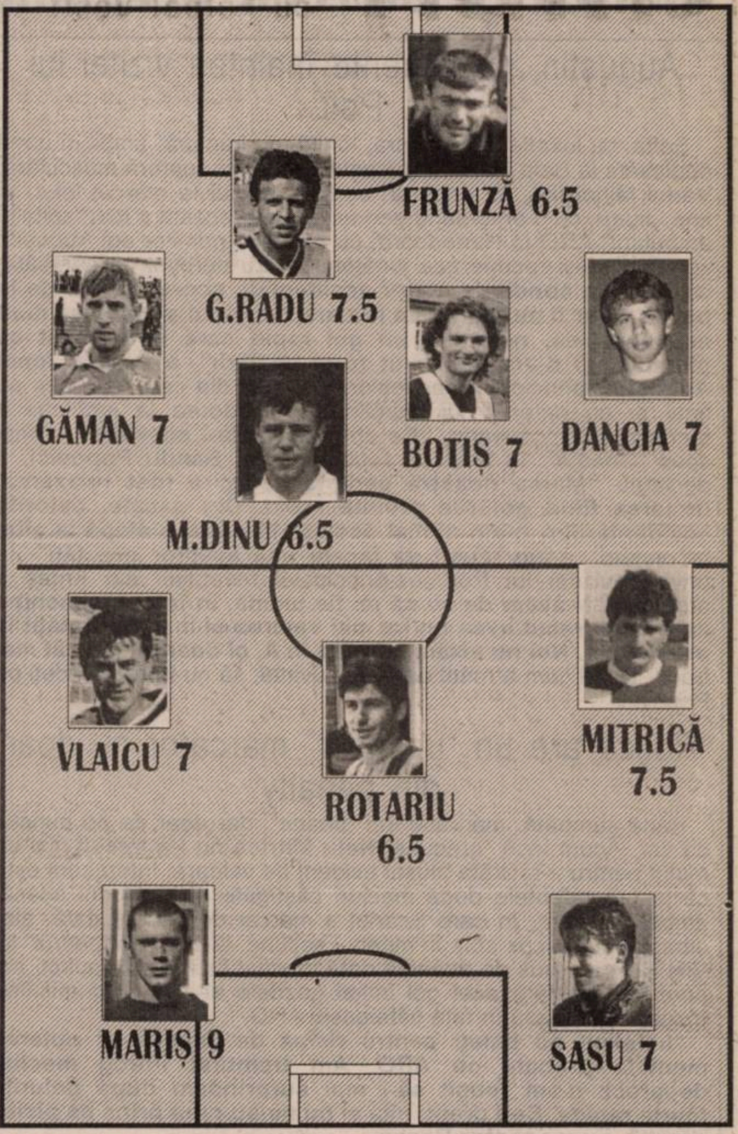

PETROŞENENII CONTINUĂ SĂ FIE SIMPLI TURIŞTI ÎN JOCURILE DIN DEPLASARE

După ce în primele 13 etape nu s-au înregistrat decât 8 victorii externe, în runda a 14-a vizitatorii au izbutit 3 succese!

După 3 remize şi un eşec în deplasare oltenii lui Marian Bondrea s-au impus la Piteşti. **DACIA - EXTENSIV 0-1 : Laczko (14)**. Acelaşi rezultat s-a înregistrat şi în martie anul curent, marcatorul numindu-se atunci George Biţă, în prezent antrenor secund. De altfel, craiovenii n-au pierdut nici în ediţia 1996-97, partida terminându-se atunci cu scorul de 1-1.

După 4 înfrângeri consecutive şi 367 de minute fără gol marcat, târg - mureşenii au reuşit a 3-a victorie externă. **F.C. DROBETA - ASA 1-2 : Andreescu (44) - Stanciu (5), Roşca (89).**

Cu noul antrenor principal, Gabi Balint, orădenii au marcat pentru a doua oară 4 goluri acasă în acest campionat. **F.C.BIHOR - JIUL PETROŞANI 4-0 : Bărcăuan (41), Albeanu (44), Burescu (45), Domokos (78).** Acolo unde doar UTA a smuls un punct în acest sezon, petroşenenii au suferit a 29-a înfrângere consecutivă afară, ultima lor ispravă în deplasare consemnându-se tocmai la Timişoara, 1-0 cu Poli, în prima ligă, la 5 aprilie 1997! Cele două formaţii s-au întâlnit ultima dată în vest în ediţia 1995-96, minerii câştigând atunci cu 3-1!

UNIREA DEJ - INTER SIBIU 1-2 : D.Pop (11) - Demian (72 - penalty), Galea (89). Dezastru pentru elevii lui Tătăran, care în ultimele 3 jocuri acasă au risipit 7 puncte. Sibienii au cules ultimele puncte externe în urmă cu aproape 7 luni, când au triumfat la Baia Mare (scor 1-0). Până acum Inter n-a marcat nici un gol la Dej, terminând la egalitate, 0-0, în '96 -'97, pierzând cu 0-1 în 1997 - 98.

4 octombrie 1997. Este data la care medieşenii au câştigat ultima dată în deplasare . A fost atunci 2-0 la Cluj, cu CFR -ul, graţie dublei lui Iorga. Nici sâmbătă ardelenii n-au prea ieşit în evidenţă la Motru. **MINERUL - GAZ METAN 2-0: Nedelea (50), G. Petre (89- penalty).** Acelaşi deznodământ a fost consemnat şi în urmă cu două sezoane, Gaz Metan câştigând ultima dată în fieful gorjenilor în ediţia '95-'96, scor 2-1.

"Commando Viola" la Câmpulung, dar şi la Belgrad

Galeria lui Poli, **Commando Viola**, îi anunţă pe toţi cei interesaţi de efectuarea deplasării la Câmpulung, pentru meciul de sâmbătă, că astăzi (marţi), de la ora 16, în cadrul şedinţei "C.V.U.C.S." de la tribuna oficială a stadionului "Dan Păltinişanu" vor fi făcute înscrieri pentru autobuzul cu destinaţia judeţul Argeş. Totodată, câţiva dintre membrii galeriei poliste vor fi prezenţi joi la Belgrad, la meciul din Cupa Cupelor Partizan - Lazio, unde vor arbora o uriaşă inscripţie **"Partizan, Timişoara te iubeşte!"**

ET. VIITOARE:

Et.15 (sâmbătă, 7 noiembrie): Unirea Alba Iulia – FC Bihor; ARO – Poli; A.S.A. – Dacia Piteşti; FC Baia Mare – Chimica Târnăveni; Extensiv – Unirea Dej; Gaz Metan – Corvinul; Inter Sibiu – UTA; Jiul – FC Drobeta; Vega Deva – Motru.

REZULTATE B1:

Dacia Brăila - Petrolul Moineşti 1-2; Sportul Studenţesc - Midia Năvodari 0-0; Chindia Târgovişte - Precizia Săcele 1-0; Metrom Braşov - Politehnica Iaşi 2-2; Nitramonia Făgăraş - Rocar Bucureşti 0-2; Tractorul Braşov - Laminorul Roman 2-0; Rulmentul Alexandria - Cimentul Fieni 0-1; Gloria Buzău - F.C. Braşov 1-2; Poiana Câmpina - Dunărea Galaţi 2-0.

În clasament: 1. **F.C. Braşov 33 p**. (30-9); 2. **Petrolul Moineşti 26 p**. (22-16); 3. **Rocar Bucureşti 25 p**. (26-20)... 16. **Nitramonia Făgăraş 13 p**. (9-22); 17. **Dunărea Galaţi 12 p**. (14-26); 18. **Dacia Brăila 6 p**. (7-27).

Golgeterii B2:

10 goluri : Neagoe (Extensiv); **7 goluri:** F. **Popescu** (Extensiv), **N.Mitu** (Motru), **Iorga** (Gaz Metan), **Stanciu** (ASA); **6 goluri** : **Galea** (Inter Sibiu), **Plisca, Drăgan** şi **Mariş** (toţi de la UTA) ; **5 goluri** :**Mara** (Inter Sibiu),**Bardac** şi **Mândroc** (ambii Alba Iulia), **Cristescu, Şoavă** şi **M.Rus** (toţi de la Extensiv), **Dumitrescu** şi **Mihart** (ambii ARO), **Şandor** (Corvinul), **Băban** (Poli).

Cititorii noştri, câştigătorii noştri!

CHIBIŢ

Deveniţi milionar cu Fotbal Vest!

TALON "CHIBIŢ" 15

	MECI	Pr.
1.	Steaua - Dinamo	
2.	C.S.M. Reșița - Foresta Fălticeni	
3.	ARO Câmpulung M. - Poli Timișoara	
4.	Gaz Metan Mediaș - Corvinul Hd	
5.	Inter Sibiu - U.T.A.	
6.	F.C. Caracal - Minerul Certej	
7.	Inter Arad - Electrica Timișoara	
8.	Obilici Sânmartinu S. - U.V. Arad	
9.	Metalul Criscior - Constr. Hunedoara	
10.	Minerul Cozla - Mundus Caransebeș	
11.	Bayern München - TSV 1860 München	

Numele şi prenumele

....

....

Adresa ....

....

....

....

....

Concursul **"CHIBIŢ"** este exact pe gustul dvs., fiind unul de pronosticuri sportive! Pe tot parcursul turului vom publica săptămânal câte un talon cu 11 meciuri din diviziile A, B, C, D, completate uneori cu partide din campionatul Italiei, Angliei, Germaniei, Spaniei sau Ungariei. Vă rămâne doar să vă exprimaţi opţiunile prin clasicele **1, X sau 2**, să decupaţi talonul şi să-l trimiteţi pe **adresa redacţiei (vezi pag. 2)** sau la **Căsuţa Poştală 490, O.P. 3. Timişoara 1900. Nu sunt admise în concurs taloane cu ştersături!**

În fiecare săptămână, cel mai inspirat CHIBIŢ va fi premiat cu **200.000 lei.** În cazul în care mai mulţi participanţi vor fi la egalitate, premierea se va face prin tragere la sorţi. Premiile vor fi expediate prin poştă.

IMPORTANT

Plicurile cu taloanele CHIBIŢ 15, pentru a participa la concurs, trebuie să aibă ştampila poştei de cel târziu, JOI, 5 noiembrie.

Taloanele trebuie expediate PRIN POŞTA!

Excepţional

Concursul **"CHIBIŢ"** vă oferă o bucurie în plus de Crăciun! În ajunul Sărbătorilor de iarnă, după încheierea turului în campionatele interne, vom întocmi un clasament general, rezultat prin adiţionarea tuturor pronosticurilor exacte ale dvs. indiferent de numărul de participări! De Crăciun, deci, vom premia primii trei clasaţi cu **1.000.000, 500.000,** respectiv **300.000** de lei!

CHIAR DACĂ NU CÂŞTIGAŢI ÎNTR-O SĂPTĂMÂNĂ, CU PERSEVERENŢĂ, PUTEŢI CÂŞTIGA MULT MAI MULT ÎN FINAL!!!

Atenţie

FIECARE PARTICIPANT ARE DREPTUL SĂ TRIMITĂ UN SINGUR TALON.

Câştigătorul etapei CHIBIŢ 13 este **NASUIA OVIDIU-RĂZVAN** din Timişoara, str. Popa Şapcă nr. 30, Bl. B1, Sc. A, Ap. 17, care a completat talonul cu 11 semne de 1, reuşind să nimerească 9, doar Dinamo şi Armătura Zalău nefiind de acord cu victoria gazdelor Rapid, respectiv C.F.R. Timişoara. Cei doi "fugari" ai clasamentului general, **Vasile Verşan** (Lugoj) şi **Sorin Ianc** (Iecea Mare) au reuşit 6, respectiv 5 puncte, ajungând acum la **89** respectiv **88** de puncte, au fost "prinşi" de **Petac Deian** (Timişoara), ajuns tot la **88** de puncte. Urmează **Păun Ovidiu** (Timişoara),cu **86**, **Dorog Enikö** (Lugoj) şi **Michi Florin** (Timişoara) cu **85**.

CAMERA ASCUNSĂ A LUI FOTOFUCHS

Vezi, Feri! Avem echipă care bate la scor și poate trage la promovare!
Dacă UTA promovează anu' ăsta, eu urlu de bucurie ca lup(aș)ul ! Numa' că mă tem că voi vreți să promovați în... Țara Galilor!

MARIN LUPAȘ ȘI FERI TISZA, DOI OAMENI CU OBIECTIVE DIFERITE, SAU... DIFERIT DECLARATE

URECHEA CIULITĂ

ILIE ROTARIU (secund Poli Timişoara): **"Am coopta la Poli orice fotbalist care joacă în Divizia B. Doar să ni-l aducă diriguitorii clubului."**

ROMULUS GABOR, antrenorul Vegăi Deva, la finele meciului de la Târnăveni, către comentatorul delegat de Radio Târgu Mureş, care notase prestaţia arbitrului cu 8: **"Domnule, ori ai văzut alt meci, ori ai privit prin pătură."**

DOREL CORPODEAN (preşedinte Sticla Turda), către conducătorii Obiliciului, cu ocazia meciului lor direct de sâmbătă: **"Domle, aveți voi grijă de voi, să nu retrogradați, că de Sărmăşag ne vom ocupa noi."**

IOSIF ROTARIU (antrenor Poli): **"Când o să ajung la vârsta lui Costică Rădulescu, îmi voi plimba nepoţii prin parcuri şi nu mă voi mai ocupa de fotbal."**

IOAN IENCIU (vicepreşedintele UTA), către ziariştii arădeni, la finele meciului UTA - FC Baia Mare: **"Unii dintre voi nu v-ați făcut la timp vaccinul antirujeolic."**

SORIN VLAICU, mijlocaşul polist, după meciul cu Unirea Alba Iulia: **"Dacă nici anul acesta Poli nu va promova, se va alege praful de fotbalul timişorean."**

DUMITRU (rezervă la ARO Câmpulung, introdus în joc în minutul 71 şi înlocuit în final, datorită unei accidentări), după meciul de la Hunedoara, către "presari", referindu-se poate şi la faptul că muscelenii au avut o pană la autocar la Curtea de Argeş, la venirea spre Deva, unde au sosit abia vineri seara la ora 21: **"Scrie frate c-am avut ghinion în deplasarea asta!"**

MARCEL BĂBAN (atacant Poli): **"Ar fi cazul să ne ajute şi presa, deoarece echipa joacă o partitură."**

CRISTEA , căpitanul cugirenilor, la finele jocului de la "U" Vestpetrom, apropo de golul curios marcat de Barta: **"Când a şutat la poartă de la distanţa aceea, l-am ocărât că iroseşte mingile <<de bolond>>, dar după câteva secunde îl pupam de mama focului"**

ADRIAN BOLDOR (portar care se antrenează de câteva zile cu Poli), apropo de faptul că Ivan a fost introdus în echipă după câteva săptămâni de aşteptare: **"Cum m-am pus în vestiar lângă el, i-am adus noroc."**

GRIGORE BOCA (antrenor CFR Cluj), către jucătorul său Crângureanu, care bombănea în meci, nemulțumit de cursul jocului: **"Nu mai comenta, că te scot pe margine şi te bat!"**

******

SANDU POPOVICI (secund ARO Câmpulung), la conferinţa de presă de la finele meciului cu Corvinul, de la Hunedoara: **"Ţin să-l felicit pe Victor Roşca, antrenor care pe unde s-a dus, a făcut treabă!"**

ROŞCA (antrenor Corvinul), în replică: **"Dau o bere."**

POPOVICI, răspunzându-i: **"Mulţumesc, dar nu-i nevoie. N-am spus-o din complezenţă, pentru că erai aici!"**

BUGS BUNNY

TOP ŞI ANTI TOP

ÎNTRE CEZAR...

1. IMI VASCKO 21 de goluri în 14 meciuri! Aceasta este cartea de vizită a vârfului lui Costică Rădulescu. Umetistul a înscris până acum mai mult de jumătate din totalul realizărilor băieţilor de la Pădurea Verde.

2. CĂLIN MARIȘ Un alt atacant, care a avut o prestaţie foarte bună în tricoul UTA-ei, în jocul cu FC Baia Mare, devenind încet-încet acelaşi bomber de temut al arădenilor.

3.OBILICI SÂNMARTINU SÂRBESC Printr-o mobilizare exemplară, formaţia lui Octavian Roşca a învins o grupare mult mai bine clasată, cu pretenţii declarate la promovare şi poate spera din ce în ce mai întemeiat la rămânerea în liga a III-a.

4. BOGDAN RĂDOS După ce-a avut evoluţii apreciate la Vega Deva, refugiindu-se apoi în liga a III-a, Rădos îşi face datoria şi la Minerul Certej, fiind omul zilei în partida de infarct cu Flacăra Moreni.

....

4959. **ROBERT GHIOANE** Fostul jucător al lui F.C.M. Bacău, devenit, între timp, arbitru, furios că pe parcursul carierei sale a fost furat de alţi cavaleri ai fluierului, a primit sarcina să conducă partida Chimica Târnăveni - Vega Deva. Toate bune şi frumoase până în minutul 88, când moldoveanul s-a gândit să dea o mână de ajutor gazdelor, inventând o lovitură liberă din preajma careului. Gol, victorie şi felicitări din partea organizatorilor. Ce poate fi mai frumos?

....

7951. INTER ARAD Se pare că formaţia arădeană şi antrenorul ei, Ionuţ Popa, iubesc cifra 8! Este pentru a doua oară când Interul încasează 8 boabe într-o partidă, în acest tur. Fiecare face ce poate pentru a contribui la creşterea spectacolului sportiv pe gazon!

....

8764. CSM REȘIȚA Sigur că nu-i uşor să înfrunţi liderul, tocmai pe arena din Şoseaua Ştefan cel Mare. Numai că rosso-neri riscă să termine turul fără gol marcat în deplasare, scoţând, în schimb, până acum, de 20 de ori mingea din plasă afară! Parcă nu asemenea lucruri aşteaptă suporterii de la favoriţii lor...

Colțul microbistului comod

Marți, 3 noiembrie
17.25: Slavia Praga - Bologna - Raitre, direct.
19.55: Parma - Wisla Krakovia - Raidue, direct.
21.00: Cupa UEFA - Eurosport, direct.
21.55: Leeds United - Roma - Raiuno, direct.

Miercuri, 4 noiembrie
12.30: Cupa UEFA - Eurosport
18.35: Spartak Moscova - Inter Milano - TVR 2, direct.
21.30: Galatasaray - Rosenborg, TVR 1, direct.
21.45: Juventus - Athletic Bilbao - TV Budapesta 1, direct.
21.45: Barcelona - Bayern - RTL, direct.
23.50: Kaiserslautern - Eindhoven - RTL, înregistrare.
00.25: Barcelona - Bayern - TVR 1, înregistrare.

Joi, 5 noiembrie
9.00: Dinamo Kiev - Arsenal - TVR 2, înregistrare

Sâmbătă, 7 noiembrie
12.00: Divizia A - Antena 1, direct.
17.00:: campionatul englez - Prima TV, direct.
22.00: campionatul spaniol - Acasă TV, direct.
23.15: campionatul englez - Prima TV, înreg..

Duminică, 8 noiembrie
14.00: Divizia A - TVR 1, direct.
15.30: campionatul italian - Acasă TV, direct.
20.30: campionatul spaniol - Acasă TV, direct.
21.30: Milan - Inter - TVR 2, direct.
23.15: campionatul englez - Prima TV, înregistrare

REPLAY

■ În urmă cu două săptămâni, în această rubrică îmi arătam supărarea faţă de un sistem încetăţenit în fotbalul românesc, datorită federaţiei de specialitate. Şi anume dirijarea unor antrenori, fideli cauzei zămislite în sediul din Bd. Poligrafiei din Bucureşti, către echipe în suferinţă. Îi aminteam atunci ca făcând parte din această categorie pe Gheorghe Staicu, Costică Ştefănescu, Ion Moldovan, Marcel Pigulea, Cornel Ţălnar şi alţii. Iată că, în cursul săptămânii trecute, vrând parcă să-mi facă în ciudă că vorbesc degeaba, Gigi Staicu a fost instalat la Olimpia Satu Mare iar Cornel Drăguşin, şeful Şcolii de antrenori - un tip pe care nu l-am mai inclus în lista de acum două săptămâni din respect pentru această meserie - s-a găsit să-şi facă de lucru pe Litoral, în grădina Farului, vezi Doamne pentru a-l ajuta pe Ion Andone. Cei doi (primul, 63 de ani, cel de-al doilea 72 ani), au stârnit hohote de râs când au declarat, la unison, că au luat calea celor două oraşe **''nu pentru bani''**. N-avem încotro şi suntem nevoiţi să credem că pensiile dumnealor le asigură o viaţă tihnită, iar navetele la Constanţa şi Satu Mare sunt trasee pe care cei doi le străbat cu voioşia unor pionieri care doresc să cunoască tot mai temeinic frumuseţile patriei noastre (din obişnuinţă, era să mai adaug şi ''socialiste'', dar m-am oprit la timp). Nu ne rămâne decât să le urăm succes proaspeţilor antrenori de primă ligă şi să aşteptăm ascensiunile furtunoase ale Farului şi Olimpiei. Că doar pentru asta au fost angajaţi ''fără bani'', nu-i aşa?

■ Un tip care n-a mai fost oaspetele rubricii de faţă de o perioadă bună de timp este Lăcătuş. Acest rupător de picioare, care n-are habar ce înseamnă disciplina şi respectul pentru partenerul de întrecere (din nefericire, el este şi antrenor secund la echipa Ministerului Apărării Naţionale) a fost jalnic şi în partida cu Oţelul Galaţi, în care a folosit din nou tot arsenalul său penibil: vociferări, injurii, palme şi pumni (felicitări fotoreporterului Pro Sport, care a surprins excelent în ziarul din 26 octombrie exact momentul în care Lăcătuş îi arde un pumn portarului gălăţean Arcanu). Nu ştiu ce părere aveţi dvs., stimaţi cititori, dar eu unul m-am săturat până peste cap de acest huligan care mai poartă (până când, oare?) echipament de sportiv. Trecând peste faptul că încă nu am aflat (vina îmi aparţine în întregime) al cui protejat este acest năbădăios jucător, pe care înaintarea în vârstă nu l-a liniştit, să le amintim celor care până acum n-au vrut efectiv să-l sancţioneze niciodată pe Lăcătuş, şi care, ca întotdeauna în asemenea ocazii cer probe, că articolul 112 din Regulamentul disciplinar prevede ca probe următoarele: raportul arbitrului, raportul observatorului, declaraţiile scrise ale celor în cauză, înscrisurile, înregistrările audio şi video, fotografiile. Ne oprim aici, pentru că întrucât clişeul la care ne-am referit este extrem de concret şi îl încriminează pe cel în cauză. Numai că, nu-i aşa, nu se va întâmpla nimic şi Lăcătuş îşi va face mendrele în continuare, rămânând o ruşine pentru etica fotbaliştilor. Dă-i bătaie Lăcă, fără frică, dacă în fotbal nu mai reprezinţi mare lucru la ora actuală, poate te ia Feri Vaştag la box şi vei avea o carieră grozavă. Că de talent nu duci lipsă!

■ Ecourile meciului Rapid - Dinamo nu s-au stins. Nici nu putea fi altfel. Aflăm că maşinilor lui Vlădoiu şi Lupescu, aflate prin ''zona'' unde îşi fac veacul suporterii rapidişti, li s-au dezumflat roţile. Ce s-au gândit cei doi? Să dea ''rapid'' telefon la ''tata Dinu'', omul care le rezolvă pe toate şi să-i spună situaţia gravă în care se afla. Repejor, cel denumit Procuroru' a făcut ce-a făcut şi a trimis la faţa locului un compresor, să le umfle roţile băieţilor. Că ei, săracii, nu puteau să dea câteva ''pedale'' pentru a reuşi acelaşi lucru, întrucât sâmbătă aveau meci greu în campionat, cu CSM-ul. Nu se specifică niciunde - şi, în fond, nici nu ne interesează - dacă respectivul compresor era proprietatea lui Cornel Dinu,a unui prieten sau venise din parcul auto al vreunei unităţi ''patronate'' de ministerul de Interne...

Şi pentru că tot suntem la Dinu, aflăm că George Copos i-a trimis un costum nou antrenorului dinamovist. După cum se ştie, la ieşirea de pe stadionul Giuleşti, Dinu era ud din cap până în picioare, după o baie la care a fost supus de suporterii Rapidului. Gurile rele spun că lichidul impregnat în hainele colonelului Dinu proveneau de la saliva fanilor adverşi, în timp ce gurile foarte rele susţineau că nu era vorba de salivă, ci de... urină! De-o fi una, de-o fi alta, un lucru e cert: oamenii de fotbal bucureşteni implicaţi în acest fenomen au un mare dezavantaj. Fiind ''acolo'', nu pot vedea pădurea din cauza copacilor. O imagine care, din păcate, dăunează tuturor...

■ Când lumea n-are ce face, crează idoli. Ultimul ar fi Adrian Mutu, care a devenit deja un caz. Am citit cu surprindere vehemenţa cu care nu mai vrea să joace la Piteşti, pentru că, în urmă cu vreo două luni, la Reşiţa, am schimbat câteva cuvinte şi mi s-a părut de un bun simţ remarcabil. Deocamdată, Argeşul nu cedează. Dar, părere personală, va ceda. Pentru că, pe lângă banii albi care vor însoţi transferul, mai există unii şi de altă culoare, la care conducătorii piteşteni, oameni şi ei, cu greu vor rezista. Iar Steaua, probabil, nu va ezita să se folosească de farmecul acelor bilete, cu atât mai mult cu cât - lucru dovedit - în multe dintre transferurile jucătorilor ''militari'' peste graniţă persistă ceaţa şi acum, ca să folosim un termen cât se poate de finuţ. Oricum, returul îl va găsi pe Mutu (care încă nu şi-a satisfăcut stagiul militar) în echipament... de Ghencea.

■ O prezenţă reconfortantă a fost, sâmbătă, debutul lui Viorel Ion, ca titular în echipa VfL Bochum, din Bundesliga. Fără probă de joc, la 31 de ani, să prinzi un loc într-o echipă (aflată acum pe locul 9), într-unul dintre cele mai tari campionate din Europa este o performanţă. Mă bucur efectiv atât pentru ''Vioara'', un tip serios, care şi-a văzut de treabă întotdeauna, dar şi pentru fotbalul provincial, care a dat o palmă mai ales lui Ion Becali şi cluburilor bucureştene, care pretind, vezi Doamne, că nu poţi pleca ''afară'' decât prin ograda lor. Dacă tot sunt atât de tari bucureştenii, n-am înţeles de ce nu i-a luat orice echipă germană - dacă tot suntem pe acele meleaguri - pe alde Dănciulescu, Pancu, Şumudică sau Marian Savu? Mor de curiozitate să aflu unde va juca Mutu (acum în vârstă de 19 ani) peste 12 ani, adică la vârsta pe care o are azi Viorel Ion. Practic, Vioară a făcut 31 de ani ieri, pe 2 noiembrie. **La mulţi ani!**

FAX

Sbenghea aduce 3 puncte pentru Obilici şi... UMT

OBILICI - STICLA TURDA 2-1 (1-0)

Stadion Sânmartin, teren bun, timp rece, spectatori 150.
Arbitri: N.Neagoe - L.Preduţ, F.Buzărnescu (toţi Craiova).
Observator: Constantin Zotincă (Sibiu).
Cartonaşe galbene: Buruiană, Căluşer, Sbenghea, Samfescu - Pâglişan, Căpuşan..
OBILICI: NISTOR (cpt) - Florescu - VLAD, Mateoc, Pătrăşcoiu, SBENGHEA - Buruiană, HAUSLER, BICHESCU (66,Topan), Chiuş (46,Bălăjel) - Căluşer (87,Samfescu).
Antrenor: Octavian Roşca. Pe bancă: Martin, Mândru.
STICLA: Pâglişan - Roşu - Marian (68,Căpuşan), Zah, Pap, ŞIMON - Rus, Hunyadi (cpt), Pârv (1,Fărcaş 49, Muntean) - CORUJAN, NEGREAN.
Antrenor: Dorel Mureşan. Pe bancă: D.Florin, Molnar.
Au marcat: 1-0 SBENGHEA (min.19), din lovitură liberă, executată de lângă colţul terenului, balonul fiind scăpat în poartă de Pâglişan; 1-1 NEGREAN (min.67), cu latul, din 6 m, fructificând o excelentă centrare a lui Şimon; 2-1 SBENGHEA (min.71), din lovitură liberă, de la 16 m, acordată în urma unui fault asupra lui Buruiană.
Jucătorul meciului: SBENGHEA.

■ **"Dacă Obilici joacă aşa şi cu Turda, n-au cum să nu câştige. Dar ăia vin cu alte treburi..."** erau cuvintele spuse de antrenorul UMT-ului, Costică Rădulescu, la finele meciului din etapa trecută, UMT - Obilici, scor 1-0. ● Sâmbătă, gazdele din Sânmartin au demonstrat că pot să evolueze în liga a III-a, câştigând meritat în faţa unei echipe cu mari pretenţii la promovare. ● Obiliciul a jucat în permanenţă cu un singur vârf, Căluşer, permiţând oaspeţilor să domine autoritar partida. ● Turdenii au combinat frumos până în apropierea careului de 16 m advers, cu fundaşii la centrul terenului. ● Ajunşi în preajma careului, atacanţii turdeni au fost stopaţi de intervenţiile excelente ale fundaşilor locali sau ale lui Nistor care, totuşi, în minutul 85, a fost ajutat de şansă, când şutul lui Corujan a nimerit transversala. ● La scorul de 1-1 puţini mai credeau în deznodământul final. ● În urma unui contraatac-şcoală, Buruiană a fost faultat la limita suprafeţei de pedeapsă de Pâglişan, centralul Neagoe arătându-i doar cartonaşul galben. ● Lovitura liberă ce a urmat a fost transformată magistral de Sbenghea. ● Finalul a fost tensionat, cu Obilici masată în propriul careu, dar sfârşitul partidei a consfinţit victoria meritată a gazdelor.

OCTAVIAN ROŞCA: **"Ne aşteptam să avem un meci foarte greu, deoarece întâlneam una dintre cele mai bune echipe ale seriei. Pregătirea jocului a fost făcută special, deoarece am cedat deliberat centrul terenului şi am încercat, pe contre, să tranşăm jocul în favoarea noastră. Aş vrea să remarc spiritul de luptă al echipei şi dorinţa jucătorilor de a câştiga meciul."**

DOREL MUREŞAN: **"Echipa mea a jucat slab, fără nici o putere în faza de finalizare. Am primit două goluri pe greşeli individuale. Singuri ne-am făcut jocul greu. Până la 16 metri am condus jocul, dar fotbalul aşteaptă greşeala. Ne vom juca în continuare şansele."**

CIPRIAN TRANCĂ

Liderul seacă Someşul cu un set la unu

SOMEŞUL SATU MARE - UMT 1-6 (0-4)

Stadion "Someşul", terne moale, timp răcoros, spectatori 120.
Arbitri: G. Dumitru - I. Ercuşi, O. Goga (toţi din Braşov).
Observator: Tiberiu Damian (Zalău).
Cartonaşe galbene: Boroş - Alexa.
Cartonaş roşu: Frei (min. 86).
SOMEŞUL: Popovici (38, Oşan) - Pop, Boroş, Frei, Hail (46, Bogar) - Prodan, Cosma, Lup, Roman - Nastai, Kirner (70, Belbe).
Antrenor: Emil Petric. Pe bancă: Molnar.
UMT: Almăşan (77, Popovici) - Briciu, Luca, Mada, Stoicov - Chitarici (25, ALEXA), PALEACU, Contescu (77, Samargi), Bota - Ritter, VASCKO.
Antrenor: Costică Rădulescu. Pe bancă: Stoica.
Au marcat: 0-1 VASCKO (min. 18), care a reluat din apropiere balonul respins în faţă de portarul Popovici; 0-2 VASCKO (min. 31), cu un vole imparabil, după ce preluase între fundaşii sătmăreni centrarea lui Briciu; 0-3 VASCKO (min. 38), cu un lob peste Popovici, după ce recuperase balonul în colţul careului mare, la o pasă greşită a gazdelor; 0-4 ALEXA (min. 45), din alunecare, peste portarul Oşan, fructificând pasa în adâncime trimisă de Paleacu; 1-4 NASTAI (min. 55); 1-5 VASCKO (min. 64), cu un şut la colţ, după ce driblase un fundaş, tot în urma unui balon respins de Someşul; 1-6 PALEACU (min. 65), cu latul, de la 8-9 metri, după o pasă primită de pe flancul stâng.
Jucătorul meciului: VASCKO.

● Imi Vascko, fără vreun gol marcat în precedentele două etape, şi-a pedepsit crunt adversarii cu un hat-trick în doar 20 de minute, în prima repriză! De altfel, Vascko, care a mai marcat şi golul cinci al oaspeţilor, a depăşit cum a vrut greoaia defensivă sătmăreană, surprinsă deseori pe picior greşit ● Scorul putea fi şi mai sever, dar portarii Popovici şi Oşan au mai scos câteva goluri gata făcute, iar Ritter a ratat un penalty, acordat în minutul 86, după ce tot el fusese faultat în careu de goalkeeper-ul de rezervă al Someşului, care a văzut cartonaşul roşu, în urma acestei faze locul său între buturi fiind preluat de fundaşul Frei ● Măcinată de conflicte interioare la vârf şi lipsită de trei titulari, şi anume Lizak, suspendat, Ciontoş - încorporat, şi Lăpuşte, aflat în conflict cu conducerea clubului, nou-promovata Someşul n-a putut face faţă liderei clasamentului, cedând la un scor fără comentarii, după ce sătmărenii clacaseră şi în precedentul meci jucat acasă, ci CFR Cluj ● Costică Rădulescu, antrenorul timişorenilor, s-a certat în timpul meciului atât cu jucătorii săi, cât şi cu spectatorii sătmăreni şi arbitrii meciului, ceea ce nu-i face cinste, prin prisma cărţii sale de vizită ● Învingătorii au jucat pentru o primă de 800.000 lei, din care se va achita doar 70 % "pe loc". Restul... după promovare!

IOSIF ŢIPROC

Recital cu goluri de generic

MINERUL CERTEJ - FLACĂRA MORENI 6-5 (0-2)

Stadion "Minerul", teren umed, timp rece, spectatori 100.
Arbitri; O.Trandu - S.Caia, D.Ionescu (toţi Timişoara).
Observator: Adrian Cocoş (Reşiţa).
Cartonaşe galbene: Bozga.
MINERUL: CĂPRĂRESCU - Polvrea - Fartuşnic, Filip, BOZGA - Ţibichi, STĂNILĂ (70, Sârghe), Banc, Şandor (6, Pisoiu 46, SCURTU), Hanganu (cpt) - RĂDOS.
Antrenor: Ioan Petcu. Pe bancă: Vezeteu, Răducănescu.
FLACĂRA: Soare - Neacşu - FAUR (60, Biţică), Dincă, Dănilă - Bălţoi, GÂRBOVEANU MATINCĂ (46, Puică), Pârşe - Paraschiv (57, Chiriţă), ANGHEL.
Antrenor: Gheorghe Barbu. Pe bancă: Bădeanu, Pârvu.
Au marcat: 0-1 MATINCĂ (min.33), cu un şut imparabil de la 16 metri, după o pasă venită de la Anghel; 0-2 MATINCĂ (min.40), cu un vole sec de la 8 metri, după o pasă a aceluiaşi Anghel; 1-2 RĂDOS (min.52), printr-o deviere din careul mic; 2-2 RĂDOS (min.63), cu capul de la 5 metri, în urma unei centrări a lui Fartuşnic; 3-2 ŢIBICHI (min.65), cu capul, după un corner executat de Bozga; 4-2 RĂDOS (min.66), tot cu capul, în urma unei pase venită de la Fartuşnic, imediat după ce oaspeţii au repus de la centrul terenului; 4-3 ANGHEL (min.69), cu un lob peste portar de la 20 metri; 4-4 GÂRBOVEANU (min.80), care a împins în plasă o minge bâlbâită de defensiva Certejului; 5-4 SÂRGHE (min.82), cu capul, peste portar, după o deschidere a lui Bozga; 6-4 BOZGA (min.85), cu un lob de la 25 metri, peste portarul ieşit neinspirat; 6-5 PÂRŞE (min.88), cu un şut imparabil de la 18 metri.
Jucătorul meciului: RĂDOS.

● Partida a avut două reprize total diferite, prima în care gazdele au tratat meciul cu superficialitate şi au făcut greşeli grave de marcaj şi o a doua, în care s-a jucat pe contre. ● Neaşteptat de tăioasă a fost replica "morenarilor" care au profitat din plin de spaţiile lăsate libere de apărarea gazdelor şi şi-au creat încă vreo patru ocazii clare de gol. ● Norocul gazdelor s-a numit rezerva Căprărescu care a prins o zi bună şi şi-a salvat echipa de la dezastru. ● De bun augur a fost revenirea lui Bogdan Rădos, care împreună cu Ovidiu Hanganu au calmat şi aşezat jocul echipei din Certej. ● Nouă goluri într-o repriză sau patru în ultimele 10 minute credem că sunt recorduri care spun totul despre felul cum s-a jucat.

IOAN PETCU: **"Ne-am făcut singuri viaţa grea, prin greşelile de apărare din prima repriză. A fost un meci de coşmar, în care am aşteptat sfârşitul cu sufletul la gură."**

GHEORGHE BARBU: **"Am luat jocul în serios şi ca urmare a ieşit un spectacol deosebit, cu o repriză secundă excepţională, din partea ambelor echipe. Terenul a influenţat mult rezultatul, deoarece pe o suprafaţă de joc îmbibată de apă scorul putea fi ori 0-0, ori de mari proporţii."**

COSMIN RUSU

DE LA DUNĂRE LA TISA, TĂT ROMÂNU PLÂNSU-MI-S-A

Final de octombrie cu semnificaţii

Dacă umetştii lui Costică Rădulescu vor obţine într-adevăr promovarea la finele următoarelor 23 de etape, alb-negrii îşi vor reaminti cu siguranţă de runda de sâmbătă, a 15-a, ultima din luna octombrie, în care UMT a preluat în premieră şefia şi în clasamentul adevărului, asta şi cu marele ajutor al celor de la Obilici, care le-au barat drumul spre... +13 celor din Turda. Interesant de spus despre lidera din ultimele şase etape din CIV este că a câştigat de-acum la şase diferenţe distincte de scor. **UMT** s-a impus în acest tur de cinci ori la două goluri diferenţă, de câte două ori la un gol, respectiv trei goluri avans, şi o dată la şase, opt, respectiv cinci goluri diferenţă. În general, victoriile au venit din gheata lui **Imi Vascko**, care, cu 21 de goluri, dintre care nouă reuşite în deplasare, a marcat jumătate plus unu din "boabele" trupei de la Pădurea Verde. Foarte interesantă se anunţă în aceste condiţii viitoarea deplasare a liderei, "peste gard", la vecinii de la Electrica...

Iulian Pătru, într-o situaţie disperată

Fostul component al echipelor reşiţene Gloria şi CSMR se află într-o situaţie mai mult decât critică. În urma unei boli nemiloase, **Iulian Pătru** este paralizat parţial, iar venitul familiei sale nu depăşeşte 700.000 de lei, ceea ce nu-i permite efectuarea tratamentului medical corespunzător. Vizitat acasă, la Caracal, de Profir Benga, preşedintele Gloriei, Iulică a întrebat de foştii lui colegi din Reşiţa. Ne întrebăm pe această cale cum ar putea fi ajutat fostul câştigător al anchetei "Fotbal Vest" de-acum câţiva ani, el venind pe malul Bârzavei adus de un alt oltean, Marius Popescu, pe atunci preşedintele secţiei de fotbal la "constructori".

Roşca întârzie, Obilici câştigă!

Cu totul neaşteptat succesul Obiliciului, dar interesant este faptul că se întâmplă pentru a doua oară în ultimele săptămâni ca Hausler & Co. să-şi treacă în cont toate punctele, deşi antrenorul **Octavian Roşca** nu şi-a condus echipa încă de la începutul meciului! Dacă la victoria cu Inter Arad ex-antrenorul poliştilor s-a înfăţişat la Sânmartin cu cinci minute înaintea startului reprizei secunde, sâmbătă, Roşca a fost mai grăbit şi şi-a luat locul pe bancă în minutul 7. Poate o fi şi asta o tactică...

Sorescu, o săptămână excelentă

Chit că n-a jucat, fiind suspendat pe patru etape, antrenorul-jucător al Electricii, **Vali Sorescu**, a avut o săptămână excelentă, devenind tătic şi triumfând în faţa ceferiştilor clujeni. Loredana, fetiţa sa, va continua probabil tradiţia familiei, şi soţia "bossului" tramvaiştilor, Gabriela Stuparu, handbalistă de prima ligă la ILSA Timişoara, făcând parte din familia sportului timişorean.

"Silvana" n-aduce norocul de la "Roua"

Când s-au deplasat data trecută la Timişoara, pentru meciul cu CFR, pe care, de altfel, l-au câştigat cu 2-1, **turdenii** de la **Sticla** au înnoptat la hotelul arădean "Roua". În drumul spre Sânmartin, cei de la Turda au preferat hotelul "Silvana" din Buziaş, şi rezultatul a fost... 2-1 pentru Obilici. Oaspeţii au fost conduşi de preşedintele Dorel Corpodean şi însoţiţi de un echipaj al TV Cablu Turda. Au lipsit în schimb fundaşul stânga Cazan, accidentat în meciul cu CFR Timişoara, Burnete, suspendat pentru 4 "galbene", iar Muntean a intrat abia în minutul 49, după ce suferise o fisură la două coaste contra CFR-ului clujean.

De la baschet la fotbal

O inedită galerie formată din vreo 15 persoane, dotată cu steaguri şi eşarfe galben-albastre şi-a făcut apariţia sâmbătă la Pecica, la meciul Vestpetromului cu cugirenii, încurajând echipa gazdă pe tot parcursul partidei. Galeria se intitulează **"West Force"** şi aparţine trup şi suflet formaţiei feminine de baschet ICIM Arad. Conducătorul ei se numeşte Zoran Arsenov şi este student la Universitatea "Vasile Goldiş" din Arad, la "Educaţie Fizică", el primind instrucţiuni ferme din partea conducătorilor respectivei instituţii de învăţământ să încurajeze toate cele trei echipe de fotbal care poartă şi denumirea "Universitatea", una în Pecica, celelalte, divizionare D din Arad, respectiv Socodor.

Pe Gomoi îl lasă nervii?

În ciuda unei evoluţii bune, **Claudiu Gomoi**, de la Electrica s-a remarcat... negativ prin nervozitatea sa: vociferări, gesturi mai puţin sportive, inexplicabile în condiţiile jocului curat, iată "arsenalul" celui care a generat deschiderea scorului. Gomoi s-a ales cu un "galben", dar dacă ar fi evoluat în deplasare, arbitrul l-ar fi trimis probabil mai repede la duşuri...

Periculos e să fii rezervă!

Un balon fiind degajat într-un plop din preajma terenului în timpul meciului Obilici - Sticla Turda, rezerva de portar a gazdelor, **"Zozo" Martin**, a încercat escaladarea copacului şi, o creangă cedând, a căzut, alegându-se cu o luxaţie la umăr. Câteodată e mai periculos pe margine...

Dobre şi Tăgârţă, patru etape, Nica - triplu

Jucătorii **Dobre** şi **Tăgârţă**, de la Minerul Certej, au fost suspendaţi fiecare patru etape, pentru incidentele iscate la meciul trupei hunedorene cu Şoimii Sibiu. Ca urmare a contradicţiilor survenite între raportul observatorului federal pe marginea aceleiaşi partide şi punctul de vedere al arbitrilor, în cadrul şedinţei de analiză a CCA a fost suspendat şi centralul acelei partide, ploieşteanul **Cristian Nica**. Pe lângă faptul că la finele întâlnirii a fost lovit cu talpa în gură, arbitrul s-a ales şi cu 12 etape ca... spectator! Şi, apropo de arbitri, să notăm remarca arbitrului craiovean **Buzărnescu** la adresa "băncii" Electricii, nemulţumite de o decizie de-a sa, şi care nu s-a abţinut să protesteze. ***"Dacă vreţi, facem schimb de locuri"***, le-a spus centralul. Nu ştim dacă i-ar conveni lui Buzărnescu acest schimb. Atât din punct de vedere financiar, cât şi al tensiunii inerente vieţii pe banca tehnică...

Tavi Popescu "trage" de Căluşer

Sâmbătă, Obiliciului i-au lipsit Stroia şi Cărăbeţ, dat noutatea s-a numit **Marius Căluşer**, ex-FC Jimbolia, care a fost filat din tribună de fostul său antrenor Tavi Popescu. Ex-tehnicianul UMT-ului şi l-ar dori înapoi în această echipă pe prolificul marcator de "D". Tot la Sânmartin au asistat la meci, simpatizând cu gazdele, umetiştii Ştefan Şeţu, Ion Miheţ şi Ştefan Gogoşeriu.

C - AGENTS

CLASAMENT C3

1. BERE CRAIOVA	15	9	5	1	36-11	32	+8
2. GLORIA	15	10	2	3	33-14	32	+8
3. ŞOIMII SIBIU	15	9	5	1	33-14	32	+11
4. RM.VÂLCEA	15	10	2	3	36-18	32	+8
5. PANDURII	15	9	1	5	26-12	28	+4
6. CERTEJ	15	8	3	4	35-26	27	+3
7. URICANI	15	8	0	7	28-26	24	0
8. SLATINA	15	7	2	6	15-16	23	+2
9. STOINA	15	7	1	7	24-24	22	+1
10. ŢICLENI	15	7	1	7	19-34	22	+1
11. CONSTR.CR.	15	6	1	8	26-25	19	-2
12. MORENI	15	5	3	7	23-24	18	-3
13. STALPENI	15	6	0	9	23-35	18	-3
14. MĂTĂSARI	15	5	2	8	15-24	17	-4
15. AURUL BRAD	15	4	4	7	15-22	16	-8
16. DRĂGĂŞANI	15	5	1	9	17-27	16	-8
17. BERBEŞTI	15	4	3	8	25-37	15	-9
18. MEDIAŞ	15	4	2	9	25-34	14	-10
19. LUPENI	15	4	1	10	17-32	13	-8
20. CARACAL	15	2	3	10	12-28	9	-12

CLASAMENT C4

1. UMT	14	12	0	2	40- 6	36	+12
2. TURDA	14	10	1	3	29-12	31	+10
3. ZALĂU	14	8	3	3	26-16	27	+6
4. U.V.ARAD	15	8	3	4	30-22	27	+3
5. IND.SÂRMEI	15	8	2	5	24-23	26	+5
6. CFR CLUJ	14	7	3	4	28-21	24	+3
7. GHERLA	14	7	2	5	20-12	23	+2
8. FC TELECOM	15	6	4	5	28-19	22	+1
9. SOMESUL	14	6	2	6	18-22	20	-1
10. ZLATNA	14	6	2	6	16-26	20	-1
11. CFR TMŞ.	14	5	3	6	19-25	18	0
12. PHOENIX	14	5	2	7	25-19	17	-7
13. ALEŞD	14	5	2	7	24-21	17	-1
14. ELECTRICA	14	5	0	9	30-33	15	-6
15. CUGIR	15	5	0	10	16-38	15	-6
16. FC INTER	14	3	4	7	14-31	13	-8
17. SĂRMĂŞAG	14	2	6	6	9-18	12	-6
18. OBILICI	14	4	0	10	14-34	12	-12
19. ŞTEI	14	2	3	9	11-23	9	-15

C3: CELELALTE REZULTATE : C4:

C3: Uricani - Mătăsari 2-0; Ţicleni - Slatina 2-0; Lupeni - Şoimii Sibiu 1-2; Constr. Craiova - Stâlpeni 3-0; Drăgăşani - Caracal 3-0; Berbeşti - Stoina 1-1; Rm. Vâlcea - Mediaş 4-0; Pandurii Tg. Jiu - Bere Craiova 1-0.

C4: Armătura Zalău - Zlatna 2-0; Ştei - Sărmăşag 0-0.

Crişul Aleşd a stat.

C3: ETAPELE VIITOARE: C4:

C3: **Et.16 – sâmbătă, 7 noiembrie:** Brad – Pandurii; Bere Craiova – Rm. Vâlcea; Caracal – Certej; Gloria Reşiţa – Uricani; Mediaş – Berbeşti; Moreni – Constr. Craiova; Slatina – Mătăsari; Stâlpeni – Lupeni; Stoina – Drăgăşani; Şoimii Sibiu – Ţicleni.

C4: **Et.16 – sâmbătă, 7 noiembrie:** CFR Cluj – Ştei; CFR Tmş. – Aleşd; Inter Arad – Electrica; Telecom – Cugir; Obilici – U.V. Arad; Sărmăşag – Zalău; Turda – Someşul; UMT – Phoenix; Zlatna – Gherla. Ind. Sârmei Câmpia Turzii stă.

☺ miniCRONICI SUBIECTIVE ☹

Faultul lui Ardeoiu debalansează disputa

OLIMPIA GHERLA - CFR TIMIŞOARA 4-1 (1-1)

Pentru ceferişti a înscris Pişleag.

GHIŢĂ CHIMIUC: **"În prima repriză am jucat bine, iar în partea secundă foarte slab. Fundaşii noştri centrali au greşit decisiv. La golul doi încasat de noi, Ardeoiu a faultat ca la ţară, arbitrul acordând corect 11 metri în favoarea gazdelor. La scorul de 2-1, ne-am aruncat peste ei dar ne-au prins pe contraatac şi am mai încasat încă două goluri."**

Am folosit formaţia: Mikloş - Petrov - Mititelu (Batki), Hârşoveanu (Pitriş) - Ardeoiu, Moisă - Moraru, Mita, Bălă (Radu) - Ciugudean, Pişleag. (C.T.)

"Interiştii", la a treia calamitate

PHOENIX BAIA MARE - INTER ARAD 8-2 (4-0)

După 0-3 la Câmpia Turzii şi 0-8 în intermediara de la începutul lunii octombrie, în fieful UMT-ului, arădenii au suferit un nou eşec la scor, pentru interişti punctând Ardelean (66') şi Nescovici (78').

IONUŢ POPA (antrenor principal): **"Deşi am pierdut la şase goluri diferenţă, scorul nu reflectă realitatea din teren, iar jocul nu evidenţiază prestaţia echipei gazdă. Am primit două goluri din penaltyuri discutabile, toate celelalte şase fiind încasate pe mari erori defensive. Şi terenul desfundat a fost potrivnic oricărei încercări de construcţie.**

Am aliniat formaţia Bujor - Sulincean, Moţ, Bucur, Bangău - Şaba (Ardelean), Muj, Sinescu II, Ilion - Avram, Lăzău (Nescovici)".

Bratu şi... arbitri bat "telefoniştii"

INDUSTRIA SÂRMEI - FC ARAD TELECOM 2-0 (1-0)

Bratu, cu un şut de la 9 metri, după ce balonul şutat de Stoica deviase dintr-un fundaş arădean, a deschis scorul pentru cei din Câmpia Turzii în minutul 30, acelaşi Bratu "scoţând" o lovitură de la 11 metri la intervenţia lui Mogoşanu din **minutul 69** iar **Dâmbean** transformând penaltyul acordat.

MIHAI ŢÂRLEA (antrenor Telecom): **"Jocul a fost frumos şi plăcut. În prima repriză, echilibrată, gazdele au marcat un gol, din ocaziile pe care şi le-au creat. Repriza a doua a fost denaturată de brigada de arbitri. S-a acordat un penalty imaginar, iar nouă ne-au anulat un gol valabil. Totodată, gazdelor le-au fost permise atacuri din ofsaiduri de cinci metri".**

Oaspeţii au evoluat în alcătuirea Sabău - Mogoşanu, Szell, Grad, Barna, Ujvari - Mateiaş (55, Volocaru), Varga, Berar, Manea - Petruţ, în vreme ce pentru amfitrioni au jucat Ceclan - Marina, Văsâi, Cicedea, M. Stoica - Nicola, Dâmbean, Bratu, Mâţiu (57, Grozav) - Foro (69, Fodor), Silvăşan (28, C. Stoica), antrenorul echipei fiind Nicolae Şimonfi.

Cartonaşe galbene: Dâmbean, Văsâi, N. Stoica - Varga, Grad, Volocaru.

"Bănăţenele" dau piept cu finaliste recente ale Cupei

UMT, unica divizionară "C" rămasă în actuala ediţie , a 61-a, a Cupei României Tuborg, va întâlni în faza optimilor de finală, miercuri 25 noiembrie, gruparea F.C.Naţional Bucureşti, care a pierdut finala de anul trecut a competiţiei K.O. , 2-4 cu Steaua, ulterior participând în Cupa Cupelor. La tragerea la sorţi efectuată ieri, formaţiile de eşalon inferior UMT, Cimentul Fieni şi Sportul Studenţesc au figurat într-o a treia urnă , în timp ce în alta au fost incluse primele şapte clasate în divizia A în sezonul trecut, printre care şi CSM Reşiţa, echipa lui Ioan Sdrobiş urmând să dea piept cu Gloria Bistriţa, tot o finalistă recentă a Cupei , în '96 , 1-3 cu Steaua.

În celelalte şase meciuri , Rapid - Cimentul Fieni(B1), Oţelul - Sportul Stud. (B1), Dinamo - Ceahlăul, Craiova - Petrolul, Steaua - U Cluj şi FCM Bacău - FC Oneşti. Stabilirea terenurilor neutre ale disputelor se va face pe 11 sau 18 noiembrie.

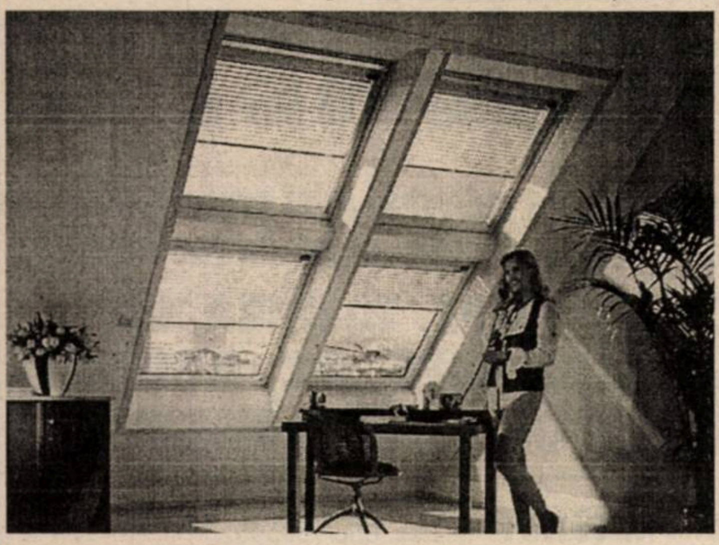

CREAŢI SPAŢIU ŞI LUMINĂ CU FERESTRE DE MANSARDĂ
VELUX®

REPREZENTANT COMERCIAL
VELUX®
S.C. COVA GHERA S.R.L.
MOŞNIŢA NOUĂ NR. 323
Tel. 056/132.724; 056/132.728

Doar cu "Aurul" nu poţi câştiga

GLORIA REŞIŢA - AURUL BRAD 2-0 (1-0)

Stadion: "Gloria", teren greu, timp rece, spectatori 100
Arbitri: F. Pop (Cluj) - E. Kömives, D. Moldovan (ambii din Câmpia Turzii)
Observator: Viorel Boiţ (Timişoara)
Cartonaş galben: Gomoi
GLORIA: C. Toader - COSTESCU - Rediu, TULUC, P. DUMITRU - Petcu (75, Ababi), Panc, CHIŞ (cpt.) (89, Stanciu), BELOIA - GH. CIUREA, Zahariuc (58, Dacica)
Antrenor: Adrian Coca. Pe bancă : Angheloiu, Niculescu.
AURUL: Sandu (cpt) - Neagu - Filipaş, Şimon, Toderiţă - Şerban, Gomoi, VĂCARU, ASLĂU - Lupşa (37, Lupea), Achim (65, Vereş).
Antrenor: Virgil Stoica. Pe bancă: Selymes, Obîrşan, Butici.
Au marcat: 1-0, P. DUMITRU (min. 30), cu un şut violent din marginea careului de 16 metri în urma unei faze ce ar putea figura pe orice generic TV (centrare Chiş, aşezare cu călcâiul Beloia); 2-0, CIUREA (min. 88), după o lovitură liberă executată de Dacica, "bătrânul" Ciurea a speculat indecizia apărătorilor ajutat fiind şi de noroiul din faţa porţii.
Jucătorul meciului: P. DUMITRU

■ Pe un teren greu, îmbibat cu apă, cele două echipe s-au angajat într-o dispută aprigă, care a dat naştere unui joc frumos, în pofida faptului că starea gazonului a diminuat gradul de spectaculozitate al partidei. Logic, în asemenea condiţii se impunea şutul de la distanţă, procedeu utilizat foarte des de "constructori" în speţă prin Rediu, dar cu excepţia unui şut peste bară, celelalte tentative nu au reuşit decât să irite puţinii spectatori veniţi la meci. Paradoxal, oaspeţii, deşi au încercat doar o singură dată să şuteze de la distanţă, au fost foarte aproape de a înscrie, execuţia lui Aslău trecând de puţin pe lângă vinclul porţii lui Toader ■ Pe lângă faza golului din min. 30, gol ce ar putea figura în orice emisiune sportivă ca generic, demn de remarcat ar fi şi travaliul lui Tuluc care deşi folosit pe un post inedit, cel de fundaş central, a avut dese incursiuni în atac. ■ Mitanul secund a debutat cu o mare ocazie a lui Ciurea, dar starea terenului i-a răpit "piticului" şansa să marcheze, fapt ce avea să se întâmple spre finalul întâlnirii cu ajutorul aceluiaşi teren greu, mingea respinsă de un apărător fiind oprită de noroi. ■ În final vivacitatea experimentaţilor Beloia, Tuluc, P. Dumitru coroborată cu siguranţa lui Costescu, clarviziunea lui Chiş şi ştiinţa "vulpoiului" Ciurea au dat câştig de cauză reşiţenilor, menţinându-i în lupta pentru promovare. Oaspeţii, îmbrăcaţi într-un frumos echipament galben ca "Aurul", au practicat un joc frumos, combinativ, dar au punctat... doar la impresia artistică.

ADRIAN COCA: **"Au fost două reprize diametral opuse. În prima parte am avut multe şuturi la poartă dar am ratat. În cea de-a doua repriză echipa a căzut şi datorită terenului greu, dar am reuşit să ne impunem în final."**

VIRGIL STOICA:**"A câştigat echipa care a avut în componenţă jucători mai experimentaţi, precum Chiş sau Ciurea. de altfel pe Ciurea i l-am încredinţat lui Gomoi să-l marcheze om la om pe tot terenul, dar, "bătrânul e tot bătrân", a scăpat o dată şi a marcat."**

LUCIAN MANOLE

Tramvaiul timişorean mai eficient decât locomotiva clujeană

ELECTRICA - CFR CLUJ 4-2 (2-0)

Stadion "Electrica", teren foarte bun, timp frumos, spectatori 100.
Arbitri: S. Buzărnescu - A.Mirea, A. Dida (toţi din Craiova).
Observator: Cornel Corocan (Reşiţa).
Cartonaşe galbene: Durlă, Gomoi - David, Tanca, Crîngureanu.
ELECTRICA: Muraru - L. PETRE (48, BRUCĂ) - Iacobici, M. KOVACS (cpt.), Hromei, DURLĂ - Volosciuc, GOMOI, MIHALACHE (72, Cristea) - ROŞU (86, Tritoiu), VIŞAN.
Antrenor: Valeriu Sorescu. Pe bancă: Creţ - Mateescu.
CFR: Nicola - Găvruş (cpt.) - Morar, Neag, David - Crîngureanu (70, Mihu), TANCA, MATIŞ, Iurişniţchi (46, Cocan) - Mircea (46, Ştefănescu), Iepure.
Antrenor: Grigore Boca. Pe bancă: Ciucur.
Au marcat: 1.0 NEAG (min. 12), care a deviat în propria poartă, la colţul scurt, o centrare de pe dreapta a lui Gomoi; 2-0 M. KOVACS (min. 22), care a trimis cu capul în poartă lovitura liberă executată de pe partea dreaptă de Mihalache; 2-1 COCAN (min. 55), cu latul, în colţul lung, după ce balonul a trecut pe la Crîngureanu şi Iepure; 3-1 ROŞU (min. 63), care a pus latul, la marginea careului mic, la centrarea excelentă venită pe jos de pe stânga, de la Vişan, acesta fiind deschis foarte bine în diagonală de Mihalache; 4-1 ROŞU (min. 68), plasat, din marginea careului mare, mingea provenindu-i după un duel Durlă - Găvruş, care a încheiat o cursă de 30 de metri a fundaşului stânga al Electricii; 4-2 TANCA (min.85), cu stângul, din afara careului, după ce mingea i-a revenit din zidul advers, care iniţial respinsese lovitura liberă executată tot de decarul ceferiştilor.
Jucătorul meciului. M. KOVACS.

Din start s-a observat dorinţa oaspeţilor de a obţine superioritatea la mijlocul terenului, a ceştia evoluând în sistemul 4-4-2, puţin utilizat chiar în diviziile mai înalte ● De altfel, clujenii au contribuit şi ei din plin la realizarea spectacolului fotbalistic, peste nivelul Diviziei C ● Bine organizaţi în defensivă, "tramvaiştii" au dat câteva lecţii de contraatacuri, ultimele două goluri ale lor fiind exemple în acest sens ● Trebuie remarcat pragmatismul gazdelor, care au speculat puţinele greşeli ale adversarilor, pe lângă cele două goluri din prima parte, Electrica fiind aproape de realizarea unui scor de forfait în minutul 40, când aşezarea lui Iacobici l-a găsit dezechilibrat în careu pe Roşu, care nu a putut interveni eficient ● Primele minute ale părţii a doua au aparţinut oaspeţilor, care şi-au fructificat dominarea prin punctul lui Cocan ● Pe lângă cele două goluri înscrise în repriza secundă, timişorenii mai puteau marca la acţiunile semnate de Vişan şi Durlă, însă şuturile acestora au trecut pe lângă ţintă ● Decepţionantă evoluţia vedetei clujenilor, Vasile Iepure, inexistent şi datorită marcajului foarte bun aplicat de M.Kovacs. De altfel, vârful feroviarilor a avut o primă ocazie cât de cât notabilă abia în minutul 88, când a şutat mult peste poartă ● Victorie foarte importantă pentru Electrica, una de care avea mare nevoie echipa, într-o perioadă în care adversarii viitori sunt printre cele mai bune trupe ale seriei, adică UMT şi Sticla Turda.

VALI SORESCU: **"Mă bucură foarte mult victoria, pentru care le mulţumesc băieţilor. De fapt, în această săptămână am realizat două victorii"** (n.a. - vezi rubrica "De la Dunăre...").

GRIGORE BOCA: **"După 4 etape în care n-am pierdut şi am luat doar două goluri, ambele din ofsaid, a venit şi declinul. Am crezut că vom prinde curaj după ce am redus din scor, însă am fost surprinşi pe contraatac. S-a văzut că am intrat mai tare în băieţi zilele trecute şi a urmat o cădere explicabilă. Felicit echipa Electrica pentru modul corect în care a evoluat, sportiv."**

M.B.

Arman-ii sunt la modă...

"U" VESTPETROM ARAD - METALURGISTUL CUGIR 3-1 (1-0)

Stadion "Vestpetrom" din Pecica, teren uşor denivelat, timp rece, spectatori 200.
Arbitri: D.Iacob (Băile Herculane) - L.Glogovicean, M. Medar (ambii din Reşiţa).
Observator: Mircea Sârbu (Deva).
Cartonaşe galbene: Ad.Dan, Barta.
"U" VESTPETROM: Ţapoş - Bene - AGACHE, V.Arman, Aldea (53,Sârbuţ), COPOCEAN - Madoş, CORSENTI, I. ARMAN - Toderaş (89,Czanc), Hada (82, Lacsan).
Antrenor: Ladislau Ghiţă. Pe bancă: Pătruţ - Bora.
METALURGISTUL: Mureşan - BARTA (90,Avram), Ad.Dan, ŞUVAINA - Itu, Lazăr, Marcu (76,Bucătariu), Cristea (86, Drăgoi), Ignat - Iosif, Isac.
Antrenor: Octavian Mureşan. Pe bancă: Lăncrănjan - Brânde.
Au marcat: 1-0, HADA (min.21), cu un şut de pe loc de la circa 20 metri, gol la care a concurat, prin plasamentul său eronat şi portarul Mureşan; 2-0, I.ARMAN (min.62), din lovitură liberă directă de la colţul careului de 16 metri, Mureşan plonjând târziu; 3-0, MUREŞAN (min.70), autogol care a respins în plasa agăţată la vinclu cornerul executat de Copăcean; 3-1, BARTA (min.80), printr-o "boltă" norocoasă cu pretenţii de centrare de la 35 metri, mingea surprinzându-l pe neatentul Ţapoş.
Jucătorul meciului: IULIUS ARMAN.

■ Dacă pecicanii au avut oarece temeri înaintea fluierului de început, acestea s-au dovedit gratuite, pentru că metalurgiştii nu le-au creat nici un fel de probleme, evoluând la o cotă de mediocritate alarmantă. ● Cu asemenea oaspeţi, fraţii Arman & comp. s-au purtat, totuşi, creştineşte, administrându-le doar trei goluri, toate cu ajutorul neprecupeţit al păcătosului Mureşan, a cărui conştiinţă a avut de îndurat încărcătura erorilor sale. ● Universitarii-petrolişti au dominat partida de la un capăt la altul, uneori cu accente categorice, dar atacul format din Toderaş şi Hada a avut sincope supărătoare, rămânând de multe ori pe dinafară în disputele cu nişte fundaşi speculativi şi neînvăţaţi cu marcajul. ● Astfel, ratările oamenilor din celelalte linii (Corsenti - min. 20, Copocean - min.49, Sârbuţ - min. 69, V.Arman - min.76) au părut a fi uşor trecute cu vederea, circumstanţa principală fiind participarea eficientă a acestora la construcţia jocului... ● Iulius Arman a făcut de toate de-a lungul celor 90 de minute: a recuperat numeroase baloane în zona defensivă, a depus un travaliu apreciabil la mijlocul terenului, a marcat un gol şi s-a aflat de alte câteva ori în preajma porţii adverse, gata de finalizare. Căpitanul gazdelor n-a fost singur în grupul remarcaţilor. Neobosiţii Agache şi Copocean au dictat legea pe cele două laturi ale terenului, iar Corsenti, tehnic şi clarvăzător ca-ntotdeauna, a distribuit baloane cu duiumul celor din faţă.

■ Câteva cuvinte şi despre cugireni: aceştia au intrat pe teren cu convingerea adânc cuibărită în suflete că vor fi victime sigure. Şi aşa au şi fost, mentalitatea păguboasă nefiind exponentul cel mai potrivit al tinereţii. În ceea ce-l priveşte pe goalkeeper-ul Mureşan, se poate spune că el a pus umărul într-o proporţie covârşitoare la înfrângerea propriei sale echipe, greşind decisiv la toate reuşitele gazdelor.

LADISLAU GHIŢĂ: **"Deşi am avut nouă jucători indisponibili, şapte fiind accidentaţi şi doi suspendaţi, meciul a fost la discreţia noastră. Din păcate, am ratat iar foarte mult, scorul putând fi mai mare. Felicit echipa oaspete pentru fair-play-ul de care a dat dovadă în acest meci. "**

OCTAVIAN MUREŞAN: **"Victorie clară a gazdelor. Avem o echipă tânără, în reconstrucţie, care m-a mulţumit pe parcursul jocului cu închegata formaţie pecicană. Păcat de gafele portarului nostru, care au anulat eforturile coechipierilor săi."**

FLORIN MATEI

ADRIAN PONORAN

(Președinte Arsenal Reșița)

Rep._ **Domnule preşesdinte, de ce Arsenal joacă afară foarte bine, pierzând un singur meci până acum, iar acasă a cedat nu mai puțin de 9 puncte?**

A.P. Întrebați-l pe antrenorul echipei! Asta-i treaba lui!

Rep. **Preşedintele asociației sportive şi directorul de producție al principalului şi unicului sponsor I.M.R. nu are nici o vină?**

A.P. Preşedintele are sarcina de a asigura condiții de pregătire pentru jucători, echipa o alcătuieşte antrenorul.

Rep. **Asta mă face să cred că pentru meciurile din deplasare ați asigurat condiții, dar pentru cele de acasă...**

A.P. Eu consider că afară este o mobilizare mai mare, iar acasă este o crasă lipsă de interes!

Rep.: **Acum trei săptămâni liderul de sindicat a părut că prin comportarea sa a învinuit frații Cărăşin că ar fi "trântit" meciul cu Oțelul Roşu. Un alt argument pentru eşecurile de acasă...**

A.P.: Probabil se întâmplă ceva la această formație. O să analizăm foarte serios activitatea echipei. Vom lua măsuri...

Rep.: **Sunteți singura echipă din țară cu numele Arsenal. Ce vă leagă de echipa cu numele similar din Londra?**

A.P.: Şi ei sunt producători de tunuri, de armament, ca şi noi. Vorbesc de se ocupe numai de echipa mare şi cred că s-a greşit în această alegere. Rezultatele vorbesc..

Rep.: **Am văzut la Muncitorul o frumoasă colaborare între jucătorii cu experiență şi cei mai tineri. La Arsenal de ce nu s-a procedat la fel?**

A.P.: La Arsenal eu consider că jucătorii nu sunt aşezați bine în teren. Ați văzut că la Muncitorul Kapornyai şi Zsizsik şi-au păstrat locurile pe care s-au consacrat dintotdeauna, la noi Vlădia, Pereş, Păunescu, prin excelență jucători din defensivă, sunt folosiți ca... vârfuri! Iar cei ce trebuie folosiți ca mijlocaşi sau vârfuri, sunt lăsați pe banca de rezerve!

Rep.: **L-ați lăsat să plece şi pe Iancovic...**

A.P.: Iancovici a fost cedat la Moldova Nouă fiindcă n-am avut posibilitatea să-l angajăm. L-am cedat pentru doi ani de zile, fără loc de muncă nu-l putem ține în

"Jucătorii noştri nu sunt bine aşezați în teren"

angajați, nu de fotbalişti. Am încercat chiar să luăm legătura cu ei, am făcut chiar schimburi de scrisori, de pliante. Chiar în zilele următoare vom răspunde la ultima scrisoare primită de la ei.

Rep.: **La începutul campionatului ați emis pretenții pentru promovare...**

A.P.: Am mizat atunci pe banii pe care urma să-i primim de la CSMR pentru transferul lui Lucian Marinescu şi deasemenea Extensiv Craiova trebuia să-şi achite datoriile pentru transferul lui Şola. Dar cum ei nu s-au "înghesuit" să ne dea banii, situația... se vede. Fără un buget cât de cât, promovarea nu mai intră în discuție.

Rep.: **Pe Şobache l-ați dat la Muncitorul pe... 10 mingi! Nu se putea obține mai mult?**

A.P.: Tranzacția a fost făcută de alții, de vicepreşedintele clubului şi de liderul de sindicat. Nu cunosc detaliile...

Rep.: **Cât valorează "dictatura" sindicatului la Arsenal?**

A.P.: Nu este nici o dictatură. Noi ne înțelegem perfect, atâta că sindicatul, ca peste tot, simte nevoia să se implice în activități extraindustriale. Bineînțeles acolo unde se pricep şi ei.

Rep.: **După acea transparentă "cedare" a Arsenalului în meciul de baraj cu Termo Drobeta Turnu Severin de acum trei ani, la "putere" ați venit dumneavoastră. De ce nu s-a produs şi o schimbare benefică echipei?**

AP.: După venirea mea l-am schimbat pe antrenorul Croitoru, crezând că el a fost principalul vinovat pentru nereuşită. După un sondaj făcut în echipă s-a decis ca profesorul Copăceanu să vină ca antrenor. N-a fost să fie atinse scopurile noastre, după părerea mea antrenorul Copăceanu se ocupă mai mult de copii, decât de seniori. N-are nici un interes să Reşița.

Rep.: **Ce părere aveți de depunctarea echipei Muncitorul?**

A.P.: A fost o măsură corectă. Şi un orb şi-ar fi dat seama că meciul cu Carometul a fost blătuit. Ce şi cum, nu cunosc dedesubturile. A fost clar un meci aranjat, sau, mă rog, Muncitorul nu şi-a apărat şansele corect. Măsura depunctării ar trebui să se practice ori de câte ori se constată că şansele nu sunt apărate în mod corect.

Ar fi excelent să se practice această măsură şi la eşaloanele superioare. Dar, de obicei cad în plasă doar peştişorii micuți...

Rep." **Ce şi-a dorit preşedintele Adrian Ponoran când a venit la conducerea echipei?**

A.P.: Să fac o treabă bună. Aşa cum cred că îmi îndeplinesc sarcinile ca director de producție în uzină. Am venit ca preşedinte la această echipă pentru a face cât de cât ordine şi să fie cineva de cine să mai asculte echipa. Dar atunci când sunt mai mulți care vor să facă ceva... sentâmplă să iasă altceva.

Rep.: **Acasă "tunarii" au tras cu ghiulelele de... paie sau cu... gloanțe oarbe. Ce măsuri dure preconizați?**

A.P.: Prima măsură va fi că-i vom aduce pe jucători la muncă! Şi ei sunt angajați ai uzinei, pe post de muncitori, nu ca fotbalişti. Ca atare ei vor primi activități ca de exemplu să facă curățenie prin poligon, prin periometrul uzinei şi la baza sportivă. Le vom găsi activități pentru cele 6 ore cât trebuie să stea la lucru în incinta uzinei. Sau 4 ore la uzină şi alte două la antrenamente.

Rep.: **Să sperăm că prin măsurile luate ghiulelele fabricate de jucători să lase urme pe... tabela de marcaj a stadionului de acasă, că afară nu mi-e teamă!**

PETRU FUCHS

D-CARAŞ ARSENAL CLACHEAZĂ ÎN DEPLASARE

Ca şi în precedentele 3 etape şi în runda a 14-a s-a înregistrat o victorie în deplasare. Performera s-a numit de această dată Minerul Oravița, aflată la primul succes extern în acest sezon, ce-i drept învinsă a fost lanterna Minerul Anina, echipă care a suferit al treilea eşec acasă.

În rest, gazdele s-au impus pe linie, de trei ori la un gol diferență.

După 4 victorii externe consecutive şi două remize "tunarii" au cedat prima dată afară în această ediție, la Moldova Nouă, Dunărea câştigând cu acest prilej al 5-lea joc consecutiv pe teren propriu.

O altă grupare cu comportări foarte bune până acum în deplasare, Metalul Bocşa (o victorie, 4 remize şi doar o înfrângere, 1-2 la Zăvoi), a pierdut la Glimboca, echipă ce n-a cunoscut victoria de trei etape, interval în care a încasat 11 goluri, înscriind unul singur!

A.S. Bocşa a câştigat ultimul meci la mijlocul lunii septembrie (9-0 cu Dunărea Moldova Nouă), administrând acum o jumătate de duzină de goluri celor de la Minerul Cozla.

Iată rezultatele meciurilor disputate sâmbătă şi duminică: **MINERUL ANINA - MINERUL ORAVIȚA 0-1; A.S. BOCŞA - MINERUL COZLA 6-2; C.F.R CARANSEBEŞ - METALUL TOPLEȚ 3-1; DUNĂREA MOLDOVA NOUĂ - ARSENAL REŞIȚA 1-0; BISTRA GLIMBOCA - METALUL BOCŞA 1-0; MUNCITORUL REŞIȚA - MINERUL MOLDOVA NOUĂ 2-1; MUNDUS CARANSEBEŞ - FOREST OLIMP ZĂVOI 2-0; METALUL OȚELU ROŞU - NERA BOZOVICI 4-0.** Lidera **CAROMET CARANSEBEŞ** a stat.

CLASAMENT

1. CAROMET	13	11	2	0	49- 5	35	+14
2. ARSENAL	14	7	5	2	31-11	26	+5
3. OȚELU ROŞU	13	7	4	2	27-10	25	+7
4. MINERUL MN	13	8	0	5	34-11	24	+3
5. CFR C-SEBEŞ	13	7	3	3	42-25	24	+3
6. MUNDUS	13	7	3	3	23-16	24	+3
7. M.BOCŞA	13	6	4	3	24-12	22	+4
8. MUNCITORUL*	13	8	1	4	30-17	19	+1
9. TOPLEȚ	13	5	4	4	16-16	19	+1
10. DUNĂREA MN	13	5	2	6	17-27	17	-4
11. GLIMBOCA	13	4	3	6	16-30	15	-6
12. AS BOCŞA	13	4	1	8	37-38	13	-5
13. COZLA	14	3	3	8	18-59	12	-9
14. ORAVIȚA	13	2	4	7	10-22	10	-5
15. ZĂVOI	14	3	1	10	11-31	10	-11
16. BOZOVICI	13	2	1	10	10-40	7	-14
17. ANINA	13	1	3	9	17-42	.6	-15

*) echipă penalizată cu 6 puncte

ET. VIITOARE: Et.15 - 7/8 noiembrie: Arsenal - AS Bocşa; Bozovici - Glimboca; Caromet - Anina; Cozla - Mundus; Met. Bocşa - Muncitorul; Minerul M.N. - Dunărea M.N.; Oravița - CFR C-sebeş; Topleț - Oțelu Roşu; Zăvoi stă.

D-ARAD Gloria Arad furată din nou în deplasare!

ŞOIMII PÂNCOTA - A.S. VLADIMIRESCU 3-0

În timp ce băieții lui **Domide** au combinat mai mult, dar până în preajma careului, gazdele au preferat un joc direct, pe poartă, fără prea multe artificii. Tactica a dat roade, golurile fiind marcate de **Burtea**, **Cuedan** și **Berar**. Pentru lovirea lui **Vasiloiu**, **Iancu**, antrenorul principal al oaspeților, a fost eliminat.

Arbitri: D.Ologeanu jr - N.Ardelean, N.Forton.

VICTORIA NĂDLAC - SEMLACANA SEMLAC 5-0

Cele două echipe amenințate de zona periculoasă, s-au chinuit să dea totul pentru victorie. Ea le-a surâs gazdelor, datorită golurilor înscrise de **Fabian**, **Kukuska (2)** și **Mazik (2)**.

Arbitri: M.Gornic - V. Sabău, A. Păcurar.

ŞOIMII LIPOVA - GLORIA ARAD 4-4

La un moment dat arădenii conduceau cu 4-1, dar spre disperarea lui **Gheorghe Camenită** au fost egalați. " **În 28 de ani de fotbal, o hoție mai mare n-am văzut nici la televizor, nici la ultima divizie"**, a declarat antrenorul principal al Gloriei. " **Trei goluri ale gazdelor le-a marcat arbitrul Vida"**, a continuat cu același năduf Camenită.

Au marcat : **Filimon (2)**, **Lăcătuș (11m)**, **Mican**, respectiv **Radu**, **Bota**, **Orosz**, **Petic.**

Arbitri: C. Vida - Gh. Petrișor, O.Mihart.

FC. INEU - VICTORIA ZĂBRANI 4-0

Victorie logică a ineuanilor, diferența de valoare fiindu-le net favorabilă. Au marcat **Jurcă**, **Balaci** și **Foltean (2).**

Arbitri: S.Pantiș - V. Toderici, B.Dănilă.

MOTORUL VULTURII SOCODOR - UNIVERSITATEA ARAD 3-4.

Meci în familie, care nu putea avea alt deznodământ decât o avalanșă de goluri. Au marcat **Dolha**, **Călin** și **Marian**, respectiv **Blăniță (2)** și **Anghel (2).**

Arbitri : F. Dumitru - M. Negru, V.Ștrengar.

CRIȘUL CHIȘINEU CRIȘ - PĂULIȘANA PĂULIȘ 1-1.

Oaspeții au evoluat curajos pe terenul unei echipe care a tratat meciul cu superficialitate. **Zdrâncă** a deschis scorul în prima repriză, pentru gazde punctând **Varga**, din penalty la mijlocul mitanului secund.

Arbitri : M.Jivan jr - P.Maghiar, E. Cristea.

ROMVEST ARAD - CRIȘANA SEBIȘ 2-5.

Gazdele au acuzat arbitrajul (**Mărginean** fiind eliminat în min. 48). Oaspeții cu un atacant în vervă, **Ungureanu** înscriind 3 goluri, au tranșat disputa cu tinerii componenți ai Romvestului. Pentru arădeni au înscris **Mărginean** și **Fritea.**

Arbitri : S.Mocanu - E. Roșu, Șt. Mercea.

GLORIA CERMEI - TRICOUL ROȘU ARAD 1-0

Meciul echilibrat, cu puține veleități spectaculare, s-a disputat pe un teren greu. Golul lui **Moțiu** a fost hotărâtor în obținerea celor trei puncte.

Arbitri: T. Enoiu - I. Alb, M. Mager.

S.R.& F.M.

CLASAMENT

1. CPL ARAD	13	10	2	1	41-10	32	+11
2. "U" ARAD	13	9	2	2	32-15	29	+11
3. PÂNCOTA 2000	13	8	2	3	24-14	26	+8
4. VLADIMIRESCU	13	8	1	4	47- 8	25	+7
5. GLORIA AR.	13	7	4	2	30-19	25	+7
6. CERMEI	13	6	4	3	37-20	22	+4
7. FC INEU	13	6	4	3	28-22	22	+4
8. TRIC. ROȘU	13	6	3	4	28-10	21	+3
9. SOCODOR	13	6	2	5	28-24	20	-1
10. CH. CRIȘ	13	5	5	3	16-13	20	-1
11. SEBIȘ	13	5	2	6	27-30	17	-4
12. LIPOVA	13	3	6	4	22-27	15	-3
13. CURTICI	13	4	3	6	18-27	15	-3
14. NĂDLAC	13	4	1	8	19-47	13	-8
15. ZĂBRANI	12	1	4	7	7-37	7	-11
16. PĂULIȘ	13	1	3	9	10-31	6	-15
17. SEMLAC	13	1	2	10	9-37	5	-16
18. ROMVEST	12	0	2	10	10-42	2	-19

ET. VIITOARE: Et.14 – 6/8 noiembrie: "U" Arad – Tric. Roșu; CPL – Lipova; Gloria Arad – Pâncota; Păuliș – Nădlac; Sebiș – FC Ineu; Semlac – Romvest; Socodor – Ch. Criș; AS Vladimirescu – Cermei; Zăbrani – Curtici.

Trei bare dar și trei goluri

FRONTIERA CURTICI - CPL ARAD 1-3 (0-0)

Stadion "Frontiera", teren denivelat, timp rece, ploaie, spectatori 200.
Arbitri: D.Buică - L.Buda, M.Bondar.
Observator: Ionuţ Leac.
Cartonaşe galbene: Dobra, Ianoş - Hritcu.
Cartonaş roşu: Pantea (min.52).
FRONTIERA: Dobra - IANOŞ - Pădureanu, Barbu, Doba (72, Ioja), Csiki - Oiţa (80, Grec), Biban (63, Poenaru), Muntean - Pantea (cpt), Duma (82, Leva).
Antrenor: Dan Dumitrescu. Pe bancă: Vidican.
CPL: Tripşa - Neacşu - DRIDA, A. Vizitiu, TODUŢA - Hritcu (88, Plecan), Şule, Cristea (75, Negrău), Suciu (80, Oprean) - BRANDAIS (cpt), BALINT (85, Vasiliu).
Antrenor: Viorel Vancea. Pe bancă: Măduţa.
Au marcat: 0 - 1 ŞULE (min.52), din penalty acordat pentru un presupus fault comis de Csiki asupra lui Balint; 0 - 2 BALINT (min.59), care a taxat gafa lui Dobra de a scăpa balonul din mână; 0 - 3 BRANDAIS (min.74), cu un şut puternic de la 16 m, după o combinaţie cu Şule; 1 - 3 BARBU (min.81) , din 11m, acordat pentru un presupus fault al lui Toduţa asupra lui Poenaru.
Jucătorul meciului: BRANDAIS.

Ghinionistul partidei s-a numit Drida, cel care a șutat de trei ori în bară. ● Victoria liderului nu a stat nici un moment în cumpănă, fiindcă oaspeții au prezentat o echipă mai valoroasă, care a știut să combine și să-și creeze numeroase faze de poartă. ● Curticenii au prezentat pericol doar la fazele fixe și mai ales la loviturile de colț. ● Arbitrul Buică a lăsat liber meciul în prima repriză, tolerând jocul bărbătesc. El putea acorda câte un penalty fiecărei formații, Brandais și Csiki fiind faultați dar, dar a preferat să lase jocul să continue. ● În schimb. maniera sa de arbitraj s-a schimbat după pauză, când faulturile au fost sancționate cu mai multă ușurință.

● După acordarea primei penalități, gazdele au protestat, și au vrut chiar să se retragă de pe teren. În urma protestelor Pantea a fost eliminat, iar Dobra sancționat cu cartonaș galben. La 0 - 1 pe teren a rămas o singură echipă, cea oaspete, care s-a jucat apoi de-a șoarecele cu pisica cu adversarul neputincios.

VIOREL VANCEA: **"A fost un meci tare în care și noi și ei am vrut să câștigăm. Din păcate s-a jucat prea dur."**

DAN DUMITRESCU: **" Echipa mea a căzut după acel 11 m nemeritat. După aspectul jocului rezultatul este nemeritat."**

STELIAN ROTARIU

MAGNET

Comercializează, la cele mai mici preţuri, produse electronice şi electrocasnice de renume:

SONY, PHILIPS, TOSHIBA, LG, SIEMENS, SCHNEIDER, JVC, MOULINEX, WHIRLPOOL, TEFAL, ROWENTA.

Magazin MAGNET Timişoara, str. V.V. Delamarina nr.1, tel./fax. 056/190595.

În 12-24 rate lunare, cu dobândă de 3,9 la sută şi avans minim de 10 la sută.

Profesionist, execut masaj la domiciliul clientului, la un preț convenabil.

Tel. 094.235.824

D-TIMIŞ

Cvartetul fruntaş se respectă

Vizitatorii, care au obţinut 3 victorii în deplasare, toate în partidele disputate vineri, au demonstrat că runda a 13-a n-a fost ghinionistă pentru ei, spre deosebire de oaspeţii de duminică, care au fost înfrânţi pe linie.

Cele 9 puncte "externe" au fost opera echipelor de pe poziţiile 2-4 ale clasamentului. "Telefoniştii" lui **Remus Steop** şi-au trecut în palmares al 3-lea succes extern la zero, ratând însă un scor de forfait prin **Călin,** lobul său căzând pe transfersala lui **Mureşan**, rezerva lui Frunză la divizionara B Poli. Secundul-căpitan al viceliderului, **Gheorghe Ilici**, şi-a trecut în cont a patra reuşită, din cinci posibile, din penalty, într-un meci în care tinerii polişti nu l-au întrebuinţat deloc pe goalkeeper-ul oaspeţilor **Bălici.** A treia realizare din 11 metri a lui **Crişanov**, vârful "aviatorilor" curtat asiduu de UMT, a consolidat ultima poziţie a podiumului echipei lui **Neluţu Bungău**. Şoimii a agonisit al 16-lea punct extern, precum lidera CSA Timişoara, în timp ce Auto cedează pentru a doua oară în Freidorf, în acest campionat, sub bagheta lui **Petre Vlătănescu**. O victorie extrem de importantă a înregistrat Tabac Textila, a treia consecutivă cu scorul de 1-0, pe terenul unei grupări ce se confruntă cu dificultăţi pe mai toate planurile. Mulţumit de punctele acumulate la Sânnicolau, antrenorul principal al "fumătorilor", **Mihai Staici**, priveşte cu încredere derby-ul etapei următoare din Calea Aradului cu CSA, afirmând:**"dacă batem, campionatul pentru noi se mai joacă".**

Victoriile gazdelor au fost împărţite frăţeşte, vineri triumfând CSA Timişoara, Celuloză şi Oţel, respectiv Timpuri Noi Giarmata. Pe terenul din Ronaţ, **Vasile Ionuţ** & Co au învins Mondialul lui **Dafin Danciu,** juniorul **Marius Pârva II** trecându-şi în cont prima dublă în acest sezon, gazdele dedicând victoria patronului **Arpad Gal,** la aniversarea zilei de naştere. În minutul 70, la scorul de 1-3, lugojeanul **Copaci** a ratat o lovitură de pedeapsă- Hat-trickul lui **Berciu** a adus trei puncte, la un moment dat nesperate, Giarmatei conduse de **Costel Cireşan**, reuşind să întoarcă rezultatul după ce detenii lui **Cristian Solomon** conduceau cu 2-0. Un factor important în obţinerea succesului l-a constituit eliminarea lui **Pripas** (Deta), pentru cumul de "galbene", Solomon considerând "roşul" gratuit.

Celelalte trei succese ale localnicilor au fost realizate duminică. FC Jimbolia, care se află la 9 puncte de fotoliul de lider, a beneficiat din plin de cartonaşul roşu văzut de **Istarte** (Tehnomet), învingând, pentru a patra oară în propriul fief, o echipă din subsolul clasamentului. Referitor la această înfrângere, **Georgel Anton**, preşedintele Tehnometului, n-a dorit să facă nici un fel de comentariu la adresa jocului. Frola lui **Tavi Foale** începe să nu mai cedeze puncte pe propriul teren, obţinând la Variaş al cincilea succes din şapte partide, în timp ce trupa lui **Toma Grozăvescu** n-a mai agonisit puncte "afară" din runda a noua, când a triumfat la Tehnomet.

Teremia Mare a întrerupt, prin golul de trei puncte din minutul 87, seria de trei victorii consecutive ale team-ului lui **Andrei Horvath**. În ultimul moment, **Romeo Malac** a fost înlocuit la centru de **Zaharie Ciev**, deoarece gazdele au susţinut că au primit un telefon de la o anumită persoană, care le-a transmis că Malac ar încerca să-i "încurce". Tocmai de aceea, pentru a risipi orice suspiciuni, Malac a renunţat la a mai oficia în acest meci.

ALIN RADOVAN

REZULTATE TEHNICE:

FC POLI II - AS TELECOM TIMIŞOARA 0-2 *(Ilici - penalty, Terescu).* Au arbitrat: O. Trandu - D. Ionescu, M. Petcu.

AS AUTO TIMIŞOARA - ŞOIMII TIMIŞOARA 0-1 *(Crişanov - 11 m).* Au arbitrat: S. Caia - I. Juravle, I. Erdely.

UNIREA SÂNNICOLAU MARE - AS TABAC TEXTILA 0-1 *(Foale).* Au arbitrat: Gh. Stănescu - L. Betea, M. Boboc.

CELULOZĂ ŞI OŢEL - VULTURII MONDIAL LUGOJ 3-1 *(M. Cercega, M. Pârva II 2 - Şerbănoiu).* Au arbitrat: R. Avram - G. Dan, I. Juravle jr.

TIMPURI NOI GIARMATA - FURNIRUL DETA 3-2 *(Berciu 3 - Farcaş, Moldovan).* Au arbitrat: R. urecheatu -O. Maier, G. Todorescu.

FC JIMBOLIA - AS TEHNOMET TIMIŞOARA 2-0 *(Simedru - penalty, Dragomir).* Au arbitrat: D. Popovici - A. Cârstea, C. Galu.

FC FROLA VARIAŞ - AGROCOM BEREGSĂU MARE 3-1 *(Udrescu, Pop, Cumpănăşoiu - Orha).*
Au arbitrat: C. Făniţă - G. Pecarov, Gh. Nicola.

BANCOM BANATUL TEREMIA MARE - MĂNUŞARUL TIMIŞOARA 2-1 *(Bivolaru, Moşneag - Dan).* Au arbitrat: Z. Ciev - M. Haneş, O. Lihtei.

BOMBERII: 12 goluri - **Apostol** (Şoimii), 11 goluri - **Crişanov** (Şoimii); 10 goluri - **Foale** (Tabac), **Berciu** (Giarmata); 9 goluri - **Varga, Butnăraşu** (ambii CSA), **Udrea** (Peciu); 7 goluri - **Tudor, Cseh** (ambii Sânnicolau); 6 goluri - **Bâgu** (CSA), **Terescu** (Telecom), **Bochiş** (Deta), **Apati** (Agrocom); 5 goluri - **Ilici** (Telecom), **Bezercu** (Tabac), **Fâşie** (Jimbolia), **Olasz** (Celuloză), **Şerbănoiu** (Mondial), **Ciodlea, Bungău** (ambii Agrocom), **Moşneag** (Teremia Mare).

CLASAMENT

1. CSA TMŞ.	13	10	2	1	39- 4	32	+14
2. TELECOM	13	9	4	0	26- 7	31	+10
3. ŞOIMII	13	8	5	0	33- 9	29	+8
4. TABAC	13	8	4	1	32-13	28	+10
5. JIMBOLIA	13	6	5	2	29-15	23	+2
6. DETA	13	6	3	4	28-15	21	0
7. GIARMATA	13	7	0	6	24-25	21	+3
8. MONDIAL	13	5	4	4	21-18	19	-2
9. CELULOZA	13	5	3	5	21-25	18	0
10. FROLA VARIAS	13	6	0	7	16-27	18	-3
11. AGROCOM	13	5	1	7	28-30	16	-2
12. SÂNNICOL.	13	4	3	6	26-26	15	-3
13. AUTO	13	4	3	6	16-17	15	-3
14. PECIU	13	4	2	7	24-29	14	-4
15. MĂNUŞARUL	13	3	0	10	13-33	9	-12
16. TEHNOMET	13	2	2	9	11-18	8	-13
17. TEREMIA	13	2	1	10	11-57	7	-11
18. POLI II	13	1	2	10	11-41	5	-16

ET. VIITOARE:
Et.14 – 6/8 noiembrie: Agrocom – Peciu; Deta – Auto; Frola Variaş – Poli; Mondial – Teremia; Mănuşarul – Giarmata; Tabac – CSA Tmş.; Tehnomet – Celuloză şi Oţel; Telecom – Jimbolia; Şoimii – Sânnicolau

Va mai putea opri cineva trupa lui Mierea?

■ Dacă în etapa trecută Peciul a câştigat la o diferenţă de 5 goluri în faţa Sânnicolaului, vineri băieţii antrenaţi de Marin Lazăr au pierdut **doar** la aceeaşi diferenţă. ■ Rezultatul înscris la final pe tabela de marcaj putea fi şi mai mare, doar intervenţiile excelente ale lui Tăbăraş limitând proporţiile şi mai mari ale scorului. ■ Mijlocul liderei diviziei D a funcţionat perfect, Teglaş, Ştefanca şi Duma aflându-se într-o bună formă de joc. ■ Deşi au beneficiat de multe lovituri libere din preajma careului advers, echipierii C.S.A.-ului, în special prin Varga, n-au reuşit să-l învingă din aceste poziţii pe bravul portar advers. ■ Arbitrajul a fost excelent, centralul Zaharie Ciev acordând meritat cele 2 cartonaşe roşii. ■ Buzdun a fost eliminat în urma a două faulturi dure, iar Vraja l-a oprit în postură de de ultimul apărător pe Bâgu.

RICĂ SCOROBETE (organizator CSA): **"A fost un joc pe măsura aşteptărilor. Echipa din Peciu a încercat să ne opună rezistenţă dar experienţa mai mare a jucătorilor noştri şi-a spus cuvântul. Sperăm să o ţinem tot aşa şi în meciurile ce vor urma."**

MARIN LAZĂR: **"Automulţumirea jucătorilor mei şi-a spus cuvântul în această partidă. După două rezultate bune au crezut că rezultatele vor veni de la sine, dar s-au înşelat. Sperăm să ne punem pe picioare cât mai repede."**

CIPRIAN TRANCĂ

CSA TIMIŞOARA - UNIREA PETIM PECIU NOU 5-0 (2-0)

Stadion "Şag", teren bun, timp frumos, spectatori 100.
Arbitri: Z.Ciev - N.Pleşa, P.Petcu.
Observator: Laurenţiu Grădinaru.
Cartonaşe galbene: Buzdun, Nistor.
Cartonaşe roşii: Buzdun (min.69) - Vraja (min.86).
CSA: I.Popa - Nistor - Gh.Popa, Georgescu, Mihăilă - Buzdun, TEGLAŞ (min.78, Gomboş), DUMA (60, Bâgu), ŞTEFANCA (79, Cosma) - Varga (cpt), Butnăraşu (72,Cibi).
Antrenor: Florian Mierea. Pe bancă: Sziklay - Buigă, Biro.
PECIU: TĂBĂRAŞ - Poszar (cpt) - A.Radu (33,M.Dorobanţu), Fărcălău, Vraja, Iftimie (46,R.Dorobanţu) - Ianoş, Deac, Bledea (79,Ilie) - UDREA, D.Radu.
Antrenor: Marin Lazăr. Pe bancă: Durigon - Ismail, Olteanu.
Au marcat: 1-0 TEGLAŞ (min.14), cu un şut plasat pe lângă portarul advers; 2-0 A.RADU (min.18), care a reluat în propria poartă şutul-centrare expediat de Mihăilă; 3-0 BUTNĂRAŞU (min.59), cu latul, reluând în plasă balonul expediat în bară de Duma; 4-0 VARGA (min.77), care a trimis în poarta goală, după ce a driblat portarul advers; 5-0 GEORGESCU (min.89), care a trimis plasat pe lângă portar mingea primită de la Gomboş.
Jucătorul meciului: TEGLAŞ.

Decizii drastice în "D" -Hunedoara

După o şedinţă maraton, ce s-a întins pe durata a patru ore şi jumătate, Comisia de disciplină a AJF Hunedoara - Deva, întrunită joi, 29 octombrie, a luat unele decizii drastice. ■ În urma partidei Dacia Orăştie - CFR Marmosim Simeria 1-0, din etapa a 11-a, formaţia locală a fost penalizată cu 1 punct, iar **Vasile Stâncel**, antrenorul secund al Daciei, a fost suspendat din activitatea competiţională, timp de 1 an, pentru intrarea în teren, ameninţarea, încercarea de lovire şi alergarea arbitrului devean **Claudiu Suciu**. Stâncel l-a obligat cu forţa pe cavalerul fluierului să-i restituie carnetele jucătorilor care au fost ridicate de către central. Datorită lipsei de organizare, clubul din Orăştie a fost amendat cu 500.000 lei, fiindu-i ridicat şi dreptul de organizare a meciurilor de pe teren propriu două etape. Trei fotbalişti ai Daciei, **Viliam Szidorak**, **Remus Ivănescu** şi **Ovidiu Martin** au fost puşi "pe liber" 3,4, respectiv 3 runde, în timp ce un alt jucător al gazdelor, Toma Căpuşan, a primit un avertisment. ■ **Marcel Lăzăreanu** (Minerul Teliuc) a încasat 75.000 de lei amendă şi 6 etape suspendate, pentru lovirea adversarului şi arbitrului în partida Minerul Teliuc - FC Paroşeni 2-1, iar **Gabriel Gherase** (Parângul Lonea) s-a ales cu un repaus de 3 runde şi o amendă de 50.000 de lei, în urma lovirii adversarului fără balon, la jocul Parângul Lonea - Victoria Călan 3-1. n Şi doi juniori au fost în vizorul Comisiei de disciplină. **Petre Onise** (FC Paroşeni) - 4 etape suspendare, alături de o amendă de 25.000 de lei, respectiv **Claudiu Sbereanu** - 2 etape.

Morar revine sub culorile "lemnarilor"

Andrei Morar, atacantul Universităţii Arad, îşi va schimba destinaţia, urmând să treacă la lidera seriei CPL Arad, echipă a cărui tricou l-a îmbrăcat în urmă cu câţiva ani. Această mutare se datorează faptului că Morar s-a supărat pe gruparea studenţească. Motivul l-a destăinuit chiar jucătorul în cauză, afirmând: ***"am fost obstrucţionat la facultate şi în această situaţie mi se pare corect să plec."***

GURĂ CASCĂ

Mierea, superstiţiosul

Antrenorul principal al CSA-ului, **Florian Mierea**, are superstiţiile sale. Coach-ul liderei din "D"-Timiş nu este dispus să facă declaraţii presei până la finele turului, spunând că ***"nu e momentul să dau interviuri"***. Totuşi, Mierea dă replici jucătorilor. În minutul 72 al partidei cu Peciu Nou a avut un conflict cu atacantul **Nicuşor Butnăraşu**, care a fost nemulţumit în momentul în care a fost înlocuit, tehnicianul său replicându-i: ***"Ţi s-a urcat la cap Poli!"*** Antrenorul gazdelor făcea referire la faptul că vârful de 24 de ani s-a pregătit o perioadă cu divizionara B condusă de fraţii Rotariu.

Purificatorul

După materialul publicat într-un număr anterior, referitor la meciul Muncitorul Reşiţa - Caromet Caransebeş, trimisului "Fotbal vest" **Petru Fuchs** i s-a transmis, mai voalat, că nu mai are ce căuta la partidele formaţiei reşiţene. Probabil că oamenii s-au obişnuit cu aerul poluat al Reşiţei, nedorind să respire un aer mai curat, aer ce îl aduce întotdeauna la meciurile la care asistă veşnic tânărul ecologist Petru Fuchs.

Sansa inlocuieste Bega

Reînfiinţată în 1992, echipa din Campionatul Judeţean Timiş din seria a doua, Bega Timişoara a fost nevoită să se retragă din acest eşalon. Motivul renunţării la competiţie ni l-a explicat chiar preşedintele grupării, **Constantin Guţă**: ***"datorită lipsei banilor şi a faptului că militarii în termen trebuie să-şi exercite misiunea, nu mai putem continua."***Locul rămas vacant în urma acestei retrageri va fi luat de echipa din seria a doua a Campionatului municipal, Şansa Ghiroda.

Directorul SC Favior Orăştie acuză!

După ce s-a dat în spectacol la partida din etapa trecută Dacia Orăştie - CFR Marmosin Simeria 1-0, **Gabriel Popa**, directorul SC Favior Orăştie, şi-a continuat recitalul la meciul Constructorul Hunedoara - Parângul Lonea 1-2. După ce a primit un semnal pe celular, înştiinţat de egalul echipei sale Dacia Orăştie la FC Paroşeni, Popa a trecut pe lângă observatorul **Pavel Marincău** strigându-i: ***"toţi sunteţi lingăii Parângului Lonea"***. Probabil, directorul Faviorului este supărat pe contracandidaţii la locul întâi, care au cinci puncte avans faţă de Dacia.

Gloria protestează

Gloria Arad a organizat ieri seară o şedinţă în care jucătorii şi conducătorii clubului au hotărât înaintarea unui memoriu Asociaţiei Judeţene de Fotbal Arad, prin care arată că în ultimele partide din deplasare au fost dezavantajaţi de cavalerii fluierului. Cei de la Gloria consideră că munca lor este dispreţuită de conducătorii jocurilor.

Marcu i-a părăsit pe feroviarii caransebeşeni

De două săptămâni divizionara "D"-Caraş, CFR Caransebeş nu mai este antrenată de **Ion Constantin Marcu**, care, supărat pe evoluţiile tot mai slabe ale elevilor săi, a părăsit clubul. Un alt motiv l-ar reprezenta şi condiţiile precare în care-şi desfăşurau activitatea, dar agentura a aflat că principala cauză ar reprezenta-o eşecul cu 1-6 din jocul cu Caromet Caransebeş.

CHILLY-WILLY

D-HUNEDOARA

Adam refuză remiza "constructorilor"

Înaintea partidei planau unele suspiciuni, crezându-se că localnicii nu-şi vor apăra corect şansele, mai ales că în etapa precedentă câştigaseră, în deplasare, la Olimpia Ghelari, dar pe teren lucrurile au decurs normal ■ Oaspeţii, puşi pe fapte mari în acest campionat, au controlat meciul tactic, dovedindu-şi periculozitatea în ofensivă, mai ales prin extrema dreaptă Kanduţ, 23 de ani, care a fost filat de conducătorii Vegăi Deva şi Corvinului ■ După marcarea celor două goluri, vizitatorii s-au retras deliberat în apărare, cedând iniţiativa, dar hunedorenii, la un moment dat cu 8 juniori în teren, n-au profitat de retragerea liderului, deşi au fost încurajaţi frenetic de spectatori ■ În minutul 88, Homos a marcat golul egalizator, dar centralul Adam a anulat nejustificat reuşita atacantului local, fapt ce l-a iritat pe Dumitru Gălan, care i-a aplicat arbitrului câteva picioare în stil de Kung-fu. Nu s-a lăsat mai prejos nici Homos, care i-a "dăruit" cavalerului fluierului două palme peste cap.

PAVEL HORVAT: **Am jucat cinstit această partidă, dar cu 8 juniori în teren şi cu un arbitraj defavorabil n-am reuşit un rezultat pozitiv. Păcat. Oricum am arătat celor suspicioşi că nu suntem în nici o <<cooperativă>>."**

NAE GRECU: **"Nu-mi înţeleg jucătorii de ce s-au relaxat la 2-0, dar una peste alta importantă este victoria."**

În deschisere, la juniori **Constructorul Hunedoara - Parângul Lonea 2-3 (1-2)**. Au marcat: **Maier (2) - Solomon (3).**

VIOREL NICULA

CONSTRUCTORUL HUNEDOARA - PARÂNGUL LONEA 1-2 (0-1)

Stadion "Constructorul", teren bun, timp rece, spectatori 200.
Arbitri: I. Adam (Brad) - M. Lucaci (Deva), C. Diniş (Brad).
Observator: Pavel Marincău (Deva).
Cartonaşe galbene: Manea, Romeghea - Năcreală, Văleanu, Pâlea, I. Botezatu.
CONSTRUCTORUL: Sas - Manea (72, Sbenghea) - Major (60, ARSENE), Batali, O. Gălan - Darie (74, Borza), Romeghea, SPĂTARU (cpt.), Homos - Nanu, ISTINA.
Antrenor: Pavel Horvat. Pe bancă; Bejinaru - D. Gălan.
PARÂNGUL: I. Botezatu - Simeanu - Tăzlăuanu, Pâlea (cpt.) (75,Kalai), VĂLEANU - C. Botezatu, Muntoiu, Daj (60, Apetrei) - KANDUŢ, Năcreală, PETRARU (60, Bolfoş).
Antrenor: Nae Grecu. Pe bancă: Lovas - Noaţă.
Au marcat: 0-1 MANEA, autogol, (min. 37), care a deviat balonul în proprie poartă, după o lovitură de cap a lui Petraru, la o "liberă" executată de Simeanu; 0-2 PETRARU (min. 56), cu un şut din 7 metri, după ce a scăpat singur pe contraatac; 1-2 HOMOS (min. 76), cu un "lat" la colţul scurt, după o cursă solitară pe contraatac.
Jucătorul meciului: KANDUŢ.

Celelalte rezultate ale etapei a 12-a:

Minerul Bărbăteni - Minerul Aninoasa 3-2; Victoria Călan - Metalul Criscior 5-0; CFR Marmosim Simeria - Olimpia Ghelari 1-0; F.C. Paroşeni - Dacia Orăştie 0-0; C.I.F. Aliman Brad şi **Minerul Teliuc** au stat.

CLASAMENT

1. LONEA	10	9	0	1	22-7	27	+15
2. CALAN	11	7	2	2	26-6	23	+5
3. ORAŞTIE*	10	7	1	2	17-4	21	+9
4. SIMERIA	10	6	1	3	23-8	19	+1
5. BARBATENI	11	6	1	4	15-19	19	+1
6. PAROŞENI	10	3	4	3	11-8	13	-2
7. TELIUC	10	3	3	4	13-14	12	-6
8. ANINOASA	10	3	1	6	11-13	10	-2
9. GHELARI	10	3	1	6	13-17	10	-5
10. CONSTR.	10	2	1	7	10-25	7	-8
11. ALIMAN BRAD	10	2	1	7	6-30	7	-8
12. CRISCIOR	10	2	0	8	10-26	6	-9

*) echipă penalizată cu un punct

ET. VIITOARE: Et.13 - 8 noiembrie: Aninoasa - CIF Brad; Criscior - Constructorul; Ghelari - Paroşeni; Lonea - Simeria; Orăştie - Teliuc. Bărbăteni şi Călan stau.

FLORIN MACAVEI:

“TREBUIE SĂ-MI VÂND UMBRELELE DE SOARE ŞI SĂ-MI CUMPAR SCHIURI!”

Florin Macavei, care la 12 noiembrie va împlini 25 de ani, a debutat în prima ligă la 4 decembrie 1991, îmbrăcând tricoul lui Poli Timişoara, într-un joc disputat la Piteşti, cu F.C. Argeş, pierdut de bănăţeni cu 3-1. După 73 de meciuri la gruparea studenţească şi un gol marcat, în toamna lui 1995 **Macavei** a plecat la Dinamo. La clubul din Şoseaua Ştefan cel Mare a evoluat în 41 de partide, nereuşind să înscrie vreun gol, fiind împrumutat în vara acestui an la Farul Constanţa. După 7 jocuri în trupa “marinarilor” şi un gol înscris, stoperul promovat pe prima scenă de profesorul **Ion V. Ionescu** a fost exclus din lotul constănţenilor! Primind unele semnale că **Macavei** ar fi fost interesat de o revenire la Timişoara, l-am contactat telefonic pe cel care a jucat şi pe “Santiago Bernabeu”, cu Poli, împotriva lui Real Madrid...

REP: Maca, de ce ai fost înlăturat de la Farul?

F.M.: După meciul de la Ploieşti, cu Petrolul, pierdut de noi cu 3-0, la revenirea spre casă, mi s-a reproşat de către antrenorul Ioan Andone şi de către secunzii lui, Petcu şi Gârjoabă, că fac atmosferă în echipă. Ei mi-au spus că pot să mă pregătesc în continuare la Farul, dar că nu mai contează pe serviciile mele.

REP: Din câte ştim noi tocmai tu ai fost cel care ai avut un merit la rămânerea lui Andone la echipă , după ce acesta şi-a depus demisia, după meciul de la Fălticeni...

F.M.: Da. Atunci am avut o convorbire cu Andone pe telefonul mobil, de o oră, care m-a costat vreo 500.000 de lei şi cred că am contribuit şi eu ca acesta să revină asupra deciziei. Acum însă nu mai contează...

REP: Dar tu cum ai reacţionat?

F.M.: Am plecat la Bucureşti, la Dinamo, clubul de care aparţin de fapt şi am discutat cu antrenorul Cornel Dinu. Acesta mi-a sugerat să merg la F.C. Braşov, unde pe banca tehnică se află Cornel Ţălnar. M-am înţeles bine cu acesta pe vremea când antrena la Dinamo, eu având evoluţii remarcabile în acea perioadă.

REP: Şi vei accepta propunerea?

F.M.: Ţălnar mă vrea, dar există o problemă. Braşovul trebuie să înapoieze în acest caz Farului banii pe care i-am primit eu de la constănţeni. Dacă totul se va rezolva, voi semna până-n vară, după care voi fi din nou jucătorul lui Dinamo.

REP: La urechile noastre a ajuns un zvon că ai fi dorit să te întorci la Poli... L-ai contactat pe Iosif Rotariu?

F.M.: Am vrut să-l caut pe Roti, dar apoi m-am gândit că nu ar fi prea bine să-mi ofer eu singur serviciile. Toată lumea ştie că am fost pus pe liber. Dacă aveau nevoie de mine, trebuiau să mă caute. Într-un fel îmi convenea să mă întorc din nou acasă. Oricum, tot doar până-n vară rămâneam.

REP: Văd că te orientezi bine. Vara ţi-ai petrecut-o la mare, iar acum, în pragul iernii, te tragi la munte...

F.M.: Ha-ha-ha! Acum trebuie să-mi vând umbrelele de soare şi să-mi cumpăr schiuri şi clăpari! Însă ia-o ca pe o glumă...

REP: O ultimă întrebare. De ce n-ai rămas la Dinamo? Doar te afli sub contract cu ei?

F.M.: Dinamo traversează acum o perioadă foarte bună. Am auzit că vor să-l achiziţioneze şi pe Mihali, care ar fi fost un concurent foarte puternic pentru mine. E bine şi la Braşov. Un club cu bani, dornic să promoveze pe prima scenă...

HORAŢIU OLARIU

Vascko rămâne cu nea Costică

Nu este o noutate că una dintre cele mai vizate echipe în acest ''minimercato'' este lidera seriei a IV-a a diviziei B. Conducătorii grupării de la Pădurea Verde au purtat discuţii cu 3 dintre jucătorii de bază ai echipei, Vascko, Briciu şi Paleacu. Aceştia vor rămâne în continuare sub culorile UMT-ului, deşi sunt doriţi de Poli.

A revenit la Timişoara şi Ploscariu, care a activat la FC Baia Mare. Din păcate, tratativele pentru o eventuală relegitimare a sa la alb-negri s-a soldat cu un eşec, jucătorul dorind să treacă la UMT doar până la finele acestui tur de campionat, dar conducătorii de la UMT doreau ca jucătorul să semneze un contract de un an şi jumătate cu clubul.

O posibilă sosire în rândurile lotului condus de Costică Rădulescu ar putea fi Mihai, care a evoluat la juniorii Stelei (antrenor Teodor Anghelini), dar care este originar din Băile Herculane şi ar dori să-şi continue activitatea la UMT. Actele de transfer se află în posesia divizionarei C şi există toate şansele ca tânărul jucător să fie legitimat în aceste zile.

Însă cel mai dorit jucător este Crişanov, de la Şoimii Timişoara. Numai că fiind militar în termen, se pare că un eventual transfer al lui la UMT nu poate intra în discuţie până la iarnă.

De la Electrica nu pleacă cine vrea

Divizionara C timişoreană, Electrica, nu are în plan modificări decisive ale lotului acestui campionat. Se încearcă achiziţionarea lui Lixandru (Minerul Lupeni), Nicu (Giarmata), în timp ce Tărnăuceanu se va reîntoarce la echipă după expirarea împrumutului la FC Jimbolia. De numele acestei echipe se leagă şi dorinţa a doi titulari, Roşu şi Petre Lucian, de a evolua în trupa condusă de Octavian Popescu. Numai că diriguitorii ''tramvaiştilor'' nici nu concep să se despartă de cei doi.

O problemă o constituie situaţia lui Noje, care urmează să-şi satisfacă stagiul militar, putând eventual trece în această situaţie la Şoimii Timişoara. În ceea ce-l priveşte pe Nedelea, el a fost pus pe lista de transfer de către conducătorii Electricii.

POLI AŞTEAPTĂ PAUZA COMPETIŢIONALĂ

Normal ar fi fost ca Poli, o echipă cu pretenţii la promovare, să-şi întărească oarecum lotul în acest mini-mercato. Cum situaţia financiară nu este prea fericită , suporterii alb-violeţilor nu trebuie să se aştepte la minuni. De altfel , preşedintele Consiliului de administraţie. **Eugen Seracin**, este de părere că **“un jucător luat acum nu se poate încadra în echipă în etapele care au mai rămas până la finele turului.”**

Conducerea lui Poli a luat legătura cu cei de la Steaua, pentru un eventual transfer al lui **Mihai Szekely**, dar militarii au cerut 120.000 de dolari, timişorenii fiind obligaţi să plătească şi o restanţă de 100.000 de dolari celor de la Foresta Fălticeni, de unde a fost achiziţionat mijlocaşul respectiv. Evident, totul a căzut. Până la luarea legăturii cu fundaşul UTA-ei, **Emilian Diaconescu**, singura certitudine în momentul de faţă este portarul **Adrian Boldor**, care se antrenează cu elevii lui **Iosif Rotariu,** de câteva zile. Fostul goalkeeper al CFR-ului din Timişoara ne-a declarat: **“Am apărat câteva meciuri la Valcani şi mi-a revenit cheful de fotbal. M-a convins Muşat şi Roti să revin pe gazon . Deocamdată mă pregătesc temeinic, despre semnarea unui contract rămâne de discutat la iarnă.”**

Ar mai putea intra acum în discuţii şi **Muntean**, de la Armătura Zalău şi juniorul **Meszaros,** de la CSŞ 1 Timişoara, deşi dezlegarea acestuia stă sub semnul întrebării. Zvonurile despre sosirea târg-mureşenilor **Ciula** şi **Stanciu** sunt total nefondate...

Joacă oare Mănăilă la două capete?

În vreme ce echipa sa, F.C. Maramureş Baia Mare, susţinea jocul de campionat la Arad, în compania U.T.A.-ei, la nici 20 de kilometri depărtare , Dan Mănăilă, blondul mijlocaş care a evoluat de-a lungul timpului la echipe din Timişoara şi Arad, precum şi la Löben din liga a II-a din Austria, se află la meciul “U” VestPetrom Arad - Metalurgistul Cugir (la Pecica). Dorinţa petroliştilor de a-l achiziţiona se estompează însă, în faţa sumei de transfer , deloc neglijabilă! Surse din interiorul clubului băimărean ne-au informat că lui **Mănăilă i s-a onorat rata contractuală, iar plăţile salariale sunt (şi acestea) la zi. În astfel de condiţii, el este aşteptat să revină la echipă şi să pună umărul la redresarea situaţiei precare în care au ajuns maramureşenii.**

UN CAMERUNEZ LA HUNEDOARA

Corvinul Hunedoara, prin intermediul FRF, aşteaptă obţinerea cărţii verzi din partea Federaţiei Camerunezе de Fotbal pentru jucătorul de 19 ani **Difoko N'Doumbe,** care până în această vară a evoluat la o prim divizionară din ţara sa. Internaţionalul under-19 a trupei “leilor neîmblânziţi” se află în Franţa, la acelaşi club dintr-o ligă regională din Hexagon unde evoluează şi Daniel Plămadă, un fost junior hunedorean. Prin intermediul acestuia, preşedintele Corvinului, **Cojocaru**, a aflat că tânărul atacant de bandă stânga n-a obţinut un contract în fotbalul francez şi ar fi dispus să-şi încerce norocul în România.În nici un caz însă camerunezul nu va fi transferat în minimercato.Ca o curiozitate, şi anul trecut, la Poli, antrenorul Roşca a avut în lot trei africani, nigerieni...

SEVASTIŢA ÎN GOVÂNDARI

De săptămâna trecută alături de “constructorii” reşiţeni se antrenează şi ex-bistriţeanul Sevastiţa, ultima oară legitimat la... Electroputere. Se pare că el intră în contul sumei pe care Extensiv o datorează Gloriei pentru **Laczko**. În toată această înţelegere, se pare că este inclus şi transferul lui **Panc**, care a semnat pe patru ani pentru clubul fraţilor Mihăilescu, cu clauza de a rămâne până în vară la Reşiţa. Apropo de Gloria, fostul jucător din Govândari, **Radu David**, s-ar putea să ajungă la FC Bihor, dacă Jean Pădureanu îşi va pune semnătura pe transfer.

PELICI ESTE NETRANSFERABIL?

Acum şase săptămâni, **Alexandru Pelici** şi-a exprimat dorinţa de a părăsi clubul Poli. Prima echipă interesată de el a fost UMT-ul lui Costică Rădulescu. De la Poli a venit însă semnalul: ***“Oriunde, numai la UMT nu!”*** Preşedintele alb-violeţilor, **Eugen Seracin,** susţine că i-a oferit pe **Pelici** şi **Miculescu** la schimb cu **Vascko** şi **Paleacu.** Pe de altă parte, Pelici susţine că pentru el au fost ceruţi de Poli **Vascko, Paleacu, Briciu** şi **Popovici**! Săptămâna trecută, Sandu Pelici s-a antrenat la clubul care l-a lansat, Electrica. Preşedintelui “tramvaiştilor”, Vasile Paşca, i s-a dat de înţeles însă din partea aceluiaşi Seracin, că Pelici nu e transferabil la Electrica. Dealtfel, Vasile Paşca ne-a declarat supărat: ***“Poli uită că a apelat la autorităţile locale când l-a transferat în vară pe Tătaru!***

Deşi a aflat că Reşiţa este în căutare de stoperi, Pelici nu vrea să părăsească Timişoara: ***“Până în vară nu vreau să plec! Mai am câteva examene şi vreau să-mi susţin licenţa de profesor de sport, fiind în ultimul an de facultate. Aş juca oriunde, la UMT, la Electrica sau Obilici, dar se pare că la Poli nu găsesc înţelegere”***. Poziţia oficială a clubului Poli este că Alexandru Pelici trebuie să se prezinte la pregătirile echipei!

URAI ÎN VALEA DOMANULUI?

După despărţirea (a câta?) de **Gheorghe Popa,** după declaraţiile din “Fotbal vest”, care l-au deranjat foarte tare pe **Ioan Sdrobiş,** CSMR este în căutarea unui portar care să-l dubleze pe **Vali Boşca.** Acesta va fi în proporţie de 90% **Andrei Urai**, pus pe liber de Poli de aproape două luni. CSM-ul a fost în tratative şi cu **Robert Tufişi**, de la Farul Constanţa, dar pretenţiile acestuia au fost considerate exagerate.

S-ar putea ca în Valea Domanului , datorită relaţiilor bune ale lui **Marius Popescu** cu Universitatea Craiova, să poposească şi mijlocaşul **Valentin Octavian Suciu!**

Apropo de olteni, **Nicu Năstasie** este transferabil datorită conflictului în care a intrat cu conducerea clubului. La venirea sa în Reşiţa, acesta a cerut achitarea întregii sume din contract sau cel puţin a 75% din ea. Marius Popescu n-a fost de acord cu această clauză, dar a încercat să-i plătească ratele în avans. Înaintea cantonamentului de la Slănic Moldova, Năstasie a solicitat o nouă rată din contract, scadentă de fapt în decembrie.Şi deoarece nu i s-a onorat cererea, a părăsit echipa.

Ar mai fi şi faptul că CSM-ul este în căutarea unui fundaş central, idei sunt, căutări sunt, dar toate sunt secrete...

FELIX DINCĂ ÎL URMEAZĂ PE ROŞCA?

“Pentru mine ar fi o utilă schimbare. La Reşiţa nu mai am nici o şansă, aşa că nu văd de ce CSM-ul nu mi-ar da drumul la Hunedoara!”, sunt cuvintele mijlocaşului **Felix Dincă**, cu care CSM-ul a promovat, care a jucat sporadic în campionatul trecut şi care în acest sezon a prins o singură titularizare sub culorile roş-negre, la Galaţi. Cel care l-a avut elev la Gloria Reşiţa şi l-a titularizat la CSM, **Victor Roşca,** îl aşteaptă la Corvinul. În altă ordine de idei, la Hunedoara n-a venit nici o ofertă de la Deva pentru Clep şi Chezan, despre care scriam că ar cocheta cu Vega... “Sub Cetate”, se pare, nu vor fi mutări spectaculoase. ***“Nu sunt bani. Şi fără bani nu putem aduce pe nimeni! Mă gândesc la fotbalişti adevăraţi!”***, consideră antrenorul devenilor, **Romulus Gabor.**

MUREŞUL SE VARSĂ-N... ARGEŞ?!

Beneficiind de un antrenor care se ocupă de unul din loturile naţionale de juniori ale României, FC Argeş încearcă să urmărească şi să alcătuiască fişe a cât mai multor tineri fotbalişti talentaţi. **Leonte Ianovschi**, căci despre el este vorba, s-a arătat interesat, fiind prezent la Arad cu ocazia meciului de juniori România - Ungaria, de cei patru “galezi” ai UTA-ei! Aceasta este versiunea oficială a celui care ne-a declarat: **“Abia aştept să-l vând pe Mutu, că am şi eu o cotă din afacere!”.** Agentul nostru, deghizat în copil de mingi, echipat în roşu-alb-verde, a oftat aflând că Argeşul e tot mai interesat de transferul lui Claudiu Drăgan!

MAGNETUL GHIŢĂ CHIMIUC

Aşa cum era de aşteptat, aşa cum de altfel am mai scris, venirea lui **Ghiţă Chimiuc** la CFR în locul lui **Mima Giuchici** a reprezentat din nou un magnet pentru diferiţi fotbalişti, tentaţi să-şi încerce norocul la Gara Mare. Astfel, la clubul condus de **Călin Rosenblum** aşteaptă să se transfere: **Petrişor** (Aurul Brad), ex-Deta, **Moga** şi **Adrian Căprariu** (Poli), **Pârvu** (Giarmata), **Hărdău** (Frola), **Iordache** (Baia Mare), ex-UMT, **Buzărnescu** (CFR Craiova), precum şi portarul **Dăbâcă** de al Auto Timişoara. După satisfacerea stagiului militar de la Moldova Nouă, şi **Omer Damianovici** a redevenit jucătorul CFR-ului. Ghiţă Chimiuc este însă cam supărat pe el, deoarece la revenirea acasă la Timişoara, Omer şi-a oferit serviciile lui Poli!

AJUTOARE DE LA UTA PENTRU INTER...

În minimercato, fundaşul central **Freer** va fi transferat de la UTA la FC Inter Arad. În baza bunelor relaţii în care se află cele două cluburi, **Freer** ar urma să întărească linia defensivă a interiştilor aflaţi în suferinţă. Iniţial UTA l-a promis lui Inter şi pe **Ciba**, un alt jucător care nu prinde primii 16, dar se pae că această tranzacţie nu va mai avea loc. În schimb, echipa lui Feri Tisza se pare că îl doreşte înapoi pe portarul **Grozav**, la schimb cu **Irimia.** Grozav însă nu pare încântat de perspectiva de a fi rezerva lui **Pap.** Pe de altă parte, Inter intenţionează să se întărească cu ex-jucătorul Detei **Şter** (venit cu contract “în alb” de la Baia Mare) şi se află în tratative cu VestPetrom pentru un atacant, numele vehiculate fiind **Sârbuţ** şi **Hada.** Mai sunt în vederile lui Ionuţ Popa: **Blaga** de la Telecom şi **Molnar** de la Tricoul Roşu.

SERIA 9 GAZDELE NU AU IERTAT PE NIMENI

C.S.S.LUGOJ - PANDURII TG.JIU 3-1 (1-1)

Pentru lugojeni au marcat Sala (2), Şipoş.

DAFIN DANCIU (antrenor Lugoj): “ **Din cauza vântului puternic jocul a avut mult de suferit. Noi am profitat de neadaptarea oaspeţilor la aceste condiţii meteo şi ne-am tranşat victoria. Remarc ambiţia şi dăruirea echipei.”**

C.S.S.DROBETA - F.C. DROBETA 1-0 (1-0)

NELU BANCIU (antrenor F.C. Drobeta): **“A fost un joc foarte bun prestat de ambele echipe. Din păcate trebuie să remarc decizia arbitrilor de-a valida un gol marcat dintr-o poziţie clară de ofsaid. Florin Covercă a fost din nou cel mai bun din echipa mea.”**

GLORIA REŞIŢA - SEVERNAV 4-2 (2-1)

Nica, Gaia, Velică, Curală - Vătuiu, Bilavu

VIOREL BORDEA (antrenor Gloria): **“Am jucat pe un teren desfundat la limita practicabilului, dar mă bucur că băieţii m-au ascultat şi am reuşit să câştigăm acest meci în care oaspeţii au jucat specific stilului oltenesc adică până în ultimul minut de joc.”**

MARIN LITRĂ (antrenor Severnav): “ **Ne-au lipsit 4 titulari, printre care şi “argintul viu” Alin Rapcea care nu s-a mai prezentat la echipă. Remarc jocul bun a lui Florin Bilavu care este util pe orice post îl folosesc.”**

C.S.M. REŞIŢA - MINERUL MOTRU 5-4 (1-3)

Pentru reşiţeni au marcat Gurici (3), Lupaşcu (2)

CLASAMENT

1. CSM REŞIŢA	8	7	0	1	37-14	21
2. CSŞ DROBETA	8	7	0	1	18- 5	21
3. CSŞ C-SEBEŞ	8	6	1	1	24- 9	19
4. CSŞ REŞIŢA	8	4	0	4	16-16	12
5. SEVERNAV	8	4	0	4	19-20	12
6. FC DROBETA	8	3	2	3	13-16	11
7. MĂTĂSARI	7	3	0	4	11-17	9
8. GLORIA	8	2	1	5	11-18	7
9. MOTRU	8	2	0	6	13-20	6
10. CSŞ LUGOJ	8	2	0	6	12-24	6
11. PANDURII	9	2	0	7	10-25	6

Etapa viitoare (8 noiembrie): Pandurii Tg.Jiu - Minerul Mătăsari; F.C. Drobeta - C.S.S. Lugoj; Severnav - C.S.S. Drobeta; Minerul Motru - Gloria Reşiţa; C.S.S. Reşiţa - C.S.M.Reşiţa. C.S.Ş. Caransebeş stă.

SERIA 10 LICEUL BANATUL ARBITREAZĂ “DUELUL” C.S.Ş.I. - U.T.A.?

ELECTRICA - OBILICI 0-3 (0-1)

Au marcat: Chiuş (2), Onu.

CLAUDIU ARBA (antrenor Obilici): **“Am jucat pe terenul I al gazdelor şi a fost nemaipomenit să vezi cu câtă plăcere au jucat copii. Meciul s-a decis în repriza a II-a când am reuşit să ne desprindem în învingători.”**

C.F.R.. - U.M.T. 2-0 (1-0)

Au marcat: Micin, Pitriş.

BORA NICOLIN (antrenor C.F.R.): **“Am reuşit o victorie neaşteptată mai ales că am avut doar 12 jucători pe foaie din care Micin şi Nicolin uşor accidentaţi. Îi remarc pe Mitelu, Pitriş şi Micin care au făcut împreună “legea” în teren.”**

"U" WESTPETROM - POLI 1-2 (0-2)

Au marcat: Gruia - Belean (2).

OCTAVIAN MORARU (antrenor “U”): **“Am făcut un meci bun în compania unei echipe care în ziua meciului a jucat mai slăbuţ. Sunt mulţumit de jocul băieţilor mei şi păcat că am pierdut pe două greşeli de portar. Remarcaţii mei sunt Czank, Bora şi Gruia.”**

U.T.A. - C.S.Ş.GLORIA ARAD 4-1 (2-0)

Au marcat: Georgiu (2), Bîlcea (2) - Oprean (autogol)

ANTONIO BAKOŞ (antrenor U.T.A.): **“A fost un joc destul de anost, de slabă factură tehnică şi tactică comparativ cu partidele anterioare. Sper să rămînem neînvinşi. Remarc jocul bun a lui Vasilică Georgiu.”**

H.O.

CLASAMENT

1. UTA	9	9	0	0	28- 5	27
2. CSŞ 1 TMŞ.	10	8	1	1	34- 3	25
3. POLI	10	7	2	1	27- 8	23
4. CSŞ GLORIA	10	6	2	2	29-13	20
5. BANATUL	9	5	2	2	16-12	17
6. UMT	10	5	0	5	26-17	15
7. OBILICI	11	3	2	6	15-21	11
8. CFR TMŞ.	10	3	0	7	12-19	9
9. TELECOM	8	2	2	4	16-18	8
10. ELECTRICA	9	2	1	6	9-31	7
11. VESTPETROM	9	1	3	5	12-27	6
12. INTER ARAD	10	0	2	8	12-43	2

Etapa viitoare (8 noiembrie): Obilici - Inter Arad: U.M.T. - Electrica; Poli - F.C. Arad Telecom: C.S.Ş.Gloria Arad - “U” Westpetrom; Liceul Banatul - U.T.A. C.F.R. şi C.S.Ş.I. Timişoara stau.

BLITZ

● Joi (5 noiembrie) se va desfășura meciul UTA - Obilici, federația admițând până în final apelul făcut de către echipa din Sânmartinul Sârbesc, contând pentru etapa a 7-a. Reamintim că echipa Obilici nu s-a prezentat la meci din cauza defectării autocarului.

● Săptămâna trecută, echipa de juniori UEFA 2003 a României a învins într-o dublă întâlnire la Arad și Batanya, selecționata similară a Ungariei cu același scor, 2-1. Trei din cele patru goluri marcate de către tinerii jucători conduși de antrenorul Leonte Ianovschi au fost marcate de polistul CRISTIAN IANU. O evoluție foarte bună au avut și MARIUS DEMIAN și căpitanul echipei PAUL CIORTAN (ambii Poli)care alături de arădenii Fritea, Mărginean și Huțan formează baza echipei.

● Schimbare de casier la Banatul. În locul lui **Willy Harasim** a fost împuternicit **Ciprian Robescu,** pentru că gurile rele spun despre portarul echipei lui Gaboraș că ***“ar fi tras câteva fumuri de țigară”.*** Noul casier l-a și amendat în ziua meciului cu CSS 1 pe **Paul Burtic** cu 24.000 de lei pentru cele 8 minute întârziate la meci. Cam scumpe minutele la această echipă!

● La meciul de la Caransebeș, dintre CSS-ul din localitate și CSS Reșița, antrenorul Toma Peica l-a rugat în glumă pe omologul său reșițean să-i permită să înlocuiască portarul cu un jucător de câmp pe motiv că “îngheață în poartă”, aluzie la jocul inexistent al vizitatorilor în atac.

● ION CRĂCIUNESCU, cunoscutul fost mare arbitru, actualmente angajat al fraților Becali la firma I.S.M. a remarcat calitățile portarului arădean HUȚAN, semn că cunoscuții impresari se interesează și de soarta “celor mici”.

Emil Holhoș (în dreapta), căpitanul lui CSȘ 1 Timișoara, nu avea de unde să știe ce surpriză îi oferă Alin Căprărin și colegii săi

● La meciul de la Caransebeș, dintre cele două C.S.S.-uri, a “sărit în ochi “ echipamentul arbitrului Doroi pe motiv că șortul purtat era mult mai mic decăt mărimea ideală. Enigma a fost rezolvată de către un agent junior care a aflat că reputatul arbitru și-a uitat șortul acasă, gazdele sărindu-i în ajutor în limita stocului disponibil.

● Din cauza vacanței, profesorul Vasile Gaboraș nu-și poate desfășura cum trebuie antrenamentele **“Școala a închis internatul așa că a trebuit să-i las să plece acașă pe cei ce nu sunt din oraș. Nu știu cum se va interpreta rezultatul meciului cu UTA din etapa viitoare de către cei de la C.S.S.1. Timișoara dacă va fi nefavorabil nouă.”**

● În perioada 31 octombrie - 1 noiembrie s-a desfășurat la Vața (județul Hunedoara) un atractiv turneu de minifotbal (jucători născuți '82-'83) organizat de către d-nul Milu Florescu, directorul căminului cultural din Vața. Cele 4 echipe participante au etalat un fotbal plăcut ochiului iar în final echipa din Vața a câștigat turneul. Celelalte 3 echipe au fost Baia de Criș, Tomești și Hălmăgel iar în edițiile ce vor urma se speră la o participare mai numeroasă.

AGENT UNDER 18

BLITZ

CSS CARANSEBES FACE REPETIȚII PENTRU ULTIMA ETAPĂ

CSȘ CARANSEBEȘ - CSȘ REȘIȚA 5-0 (3-0)

Stadion “CFR”, teren bun, timp rece, spectatori 50.
Arbitri: T.Doroi (Herculane) - S.Costache (Bocşa), D.Tuchiluş (Caransebeş).
CARANSEBEŞ: Bucos (75,Socol) - NOSAL - N.Pătraşcu (55,Vădeanu), Dulca, Ţichelea - Bordanc (57,Tănase), A.PĂTRAŞCU (cpt), Poteraş (59,Ilie), Rîiosu - FIAT, PETRIŞOR.
Antrenor: Toma Peica.
REŞIŢA: Lazăr (46, Secula) - Nutrea - Velcotă, Stanciu, Roşu (24,Mihai) - Vişatovici, Uţiu, Horcia, Popescu - Oprea, IONESCU.
Antrenor: Ion Copăceanu.
Au marcat: 1-0 ALEXE PĂTRAŞCU (min.22) cu un şut “la firul ierbii” de la 20 de metri; 2-0 PETRIŞOR (min.27) care a şutat plasat în colţul lung de la marginea careului mare; 3-0 ŢICHELEA (min.38) plasând balonul din careul mic în plasa porţii reşiţene; 4-0 POTERAŞ (min.50) de la 10 metri după ce iniţial portarul Secula respinsese un şut a lui Alexe Pătraşcu; 5-0 ILIE (min.70) cu un şut violent de la 12 metri.
Jucătorul meciului: ALEXE PĂTRAŞCU.

● A fost un meci frumos în care gazdele şi-au respectat blazonul de echipă cu pretenţii la titlu, iar oaspeţii şi-au luat atatutul de sparing-partner mai ales din cauza efectivului redus (au fost trecuţi doar doi jucători de rezervă pe foaia de arbitraj). ● Antrenorul Peica a rulat întreg lotul avut la dispoziţie pentru a găsi cele mai bune soluţii în vederea derby-ului din ultima etapă a turului cu C.S.M. Reşiţa.

ION COPĂCEANU (antrenor Reşiţa): **“Ne-a învins o echipă mai bună în urma unui joc frumos. Păcat că scorul a fost aşa de mare.”**

TOMA PEICA (antrenor Caransebeş): **“Echipa a respectat indicaţiile date şi jocul “a ieşit” bine pentru noi. Remarc pofta de joc a lui Alexe Pătraşcu, Fiat şi Petrişor şi ne gândim numai la meciul cu C.S.M.-ul în care se va decide campioana de toamnă.”**

LUCIAN MANOLE

ALEXE PĂTRAŞCU Portret de meci:

(CSŞ CARANSEBEŞ)

● s-a născut în 6.06.1980, la Caransebeş
porecla: Grasul
jucătorul român preferat: Iosif Rotariu
jucătorul străin preferat: Zinedine Zidane
ţine cu: Dinamo şi Juventus
cel mai bun prieten în echipă: Iacobiciu
hobby: jocurile pe calculator
mâncarea preferată: sarmalele
formaţia favorită: DJ Bobo
filmul preferat: Zorro
materia preferată: Educaţia fizică

CAMERA VIDEO A ÎNREGISTRAT PRIMA VICTORIE A “BANATULUI”

CSȘ 1 TIMIȘOARA - LICEUL BANATUL 0-1 (0-0)

Stadion “CSŞ”, teren tare şi denivelat, vânt puternic, spectatori 30.
Arbitri: C. Urecheatu - R. Avram, D. Gabriel (toţi din Timişoara).
Cartonaşe galbene: Buţă - Robescu, Căprărin, Jivan, Nastor, Mariş.
CSŞ1: Bindea - OPRAN - Buţă, Goşa, Voin - Bănică (66, Mănescu), CHISĂLIŢĂ, Holhoş (cpt), Meszaroş - Mihai, Blas (54, Horn).
Antrenor: Ioan Mafa. Pe bancă: Rus, Hurban, Bura.
BANATUL: HARASIM - ROBESCU, CĂPRĂRIN (cpt), Macovei, Ţigănele, Toma - Ciucu, USUSAN (76, Mariş), Brazovan - JIVAN, NASTOR.
Antrenor: Vasile Gaboraş. Pe bancă: Burtic, Batki, Crainic.
A marcat: 0-1 NASTOR (min. 90), cu un şut înşelător de la 16 metri, mingea atingând pământul înainte de a intra în plasă, păcălindu-l pe poprtarul Bindea.
Jucătorul meciului: FLAVIUS NASTOR.

● În urma acestui rezultat, oaspeţii şi-au trecut în palmares prima victorie împotriva “invincibilei” trupe a profesorului Mafa. ● Meciul, considerat un derby local, a fost filmat în întregime de către un părinte foarte inimos şi probabil de aceea jucătorii “Banatului” au dat totul pe teren pentru un rezultat cât mai bun, lucru realizat până în final. ● Bila neagră este acordată întregii echipe a CSŞ-ului J Timişoara, care a tratat meciul foarte uşor, jucătorii permiţându-şi să-şi petreacă noaptea de vineri spre sâmbătă la un chef organizat de către un coleg de echipă.

ION MAFA (antrenor CSŞ 1): **“Am jucat catastrofal, dar am avut şi ghinion, mingea parcă nu a dorit să intre în poartă. Sper să ne revenim din acest şoc, chiar pe terenul rivalei noastre UTA, în ultima etapă a turului”.**

VASIEL GABORAŞ (antrenor Banatul): **“Cred că un egal era mai echitabil, dar în meciul de astăzi noi am avut şi puţin noroc, gazdele nejucând la adevărata lor valoare”.**

FLAVIUS NASTOR (jucător Banatul): **“Ne-a fost puţin frică de acest meci, mai ales că nu i-am bătut niciodată pe adversarii de azi, nici măcar în amicale. Dedic golul acesta al victoriei colegilor şi profesorului Gaboraş”.**

OVIDIU & HORAŢIU OLARIU

Fitness Center Tiger
Str. Zborului nr. 3 (Complex Dacia) ✦ Tel. 092-503167
- Sală Fitness
- Saună
- Masaj
- Jacuzzi
BAR
Sistem abonament lunar
Program ZILNIC 09.00-24.00

SC "GOMAR LUX" BISTRIŢA
COMERCIALIZEAZĂ
● **Conductori şi cabluri electrice** de fabricaţie I.P.R.O.E.B. Bistriţa (CYY, CYABY, MCG, CSYY, ACYABY, SUD, FY, VLPY, MYYM etc) **în diferite grosimi**
● paturi PVC, becuri şi neoane TUNGSRAM
● conductori şi cablu la cele mai accesibile preţuri
FILIALA TIMIŞOARA, *str. Pestalozzi nr. 22 (în incinta fabricii Dura), tel./fax 056 - 20.26.76*
orar: luni-vineri 8-15^{30}

Gigi Simoni a fost iertat și după al treilea eșec consecutiv!

15 echipe despărțite doar de 8 puncte! Nici o formație neînvinsă după 7 etape! Așadar, o ediție ce se anunță foarte disputată. Și campioana din sezonul trecut a avut nevoie doar de 630 de minute pentru a se instala pe prima treaptă a podiumului, după ce în ediția '97-'98 a izbutit acest lucru doar după runda a 17-a.

SE POATE ȘI FĂRĂ ZIDANE ȘI DAVIDS!

Cu 3 absenți, accidentatul Tudor și suspendații Zidane și Davids, trupa lui Marcello Lippi a obținut al 4-lea succes consecutiv pe "Delle Alpi", pe o temperatură de 13 grade C și în fața a 45. 806 spectatori, fără a primi încă un gol acasă până acum. **JUVENTUS - SAMPDORIA 2-0: F. Inzaghi (34, 59)**. Replică destul de bună a genovezilor, care însă au cedat în urma a două greșeli elementare, speculate de cel care la vârsta de 5 ani (în 1978) primea cadou din partea părinților un tricou al lui Juventus. L-am numit bineînțeles pe Filippo Inzaghi!

ȘI CELĂLALT INZAGHI ȘI-A FĂCUT DATORIA

Chiar dacă n-a beneficiat de aportul lui Boban, Maldini și Leonardo, gruparea lui Alberto Zaccheroni a smuls un punct în deplasare, dar remiza de pe stadio "Leonardo Garilli" nu prea face cinste unei echipe care a aliniat 7 stranieri și alți doi internaționali italieni, într-o confruntare cu o formație mică, doar cu jucători autohtoni în lot. **PIACENZA - MILAN 1-1: S. Inzaghi (44) - Ganz (90).** După o bară (Stroppa) și un gol în contul gazdelor (autor Simone Inzaghi), milanezii au egalat în ultimele secunde, după o nouă prestație cenușie, bomberul Bierhoff fiind anihilat de stoperul Delli Carri.

VIOLEȚII AU REVENIT CU PICIOARELE PE PĂMÂNT

După ce s-au aflat timp de 4 etape în fruntea clasamentului, violeții lui Giovanni Trapattoni n-au putut desface cea mai bună defensivă din Serie A. **PARMA - FIORENTINA 2-0: Crespo(36, 52)**. Cu un Batistuta prins în "cleștele" Cannavaro-Sensini și cu un Edmundo nervos și neinspirat, oaspeții au fost o pradă ușoară pentru Parma, care a jucat foarte bine, argentinianul Crespo mulțumindu-i pe spectatorii care au luat loc și pe acoperișul caselor din jurul stadionului"Ennio Tardini".

OARE CÂT VA MAI REZISTA SIMONI?

"Poate că Moratti nu știe ce eforturi facem noi pentru a urmări echipa pe toate stadioanele unde joacă. Și atunci avem voie și noi să ne supărăm când lucrurile merg prost", a spus foarte nervos un fan al nerazzurrilor după al treilea eșec al favoriților în fața lui Bari, din ianuarie anul curent încoace. **INTER - BARI 2-3: Ronaldo (86 - penalty), Colonnese (89) - Zambrotta (46), Masinga (73, 88).**

Cu Simeone suspendat și cu Ronaldo doar pe bancă în primele 60 de minute, milanezii, cu cuplul de atacanți Ventola - Kanu, au întâmpinat serioase dificultăți în fața "cocoșeilor" pugliezi. Gluma s-a îngroșat după eliminarea lui Paulo Sousa (proteste vehemente după ce-a văzut un cartonaș galben), oaspeții deschizând scorul în secunda 50 din repriza secundă. Introducerea lui Ronaldo a mai înviorat puțin jocul interiștilor, dar sud-africanul Masinga a reușit o "dublă" în fața unei defensive ca și inexistentă. Un cor de fluierături (65.000 de spectatori au fost pe "Meazza") i-a însoțit pe jucătorii gazdelor la ieșirea de pe gazon, dar președintele Moratti a declarat că nu-și poate permite acum să-l înlocuiască pe tehnicianul Gigi Simoni, înaintea celor două meciuri cu Spartak Moscova și A.C. Milan!

FILIPPO (în dreapta) și SIMONE INZAGHI, 7 goluri marcate împreună în acest sezon, speră să fie într-o zi coechipieri la Juve

CEL MAI PROLIFIC ATAC ȘI-A SPUS CUVÂNTUL

"Roma este o echipă bună, dar prin felul în care am evoluat și noi am ajutat-o să câștige", au fost cuvintele antrenorului friulanilor Vincenzo Guidolin. Într-adevăr oaspeții s-au văzut doar în primele 20 de minute, după care pe teren s-au aflat doar băieții lui Zeman. Și a rezultat scorul rundei: **ROMA - UDINESE 4-0: Di Francesco (45), Totti (52, 71-penalty), P. Sergio (62).** Este primul penalty transformat de romani în acest campionat, după alte două asemenea lovituri irosite! Interesant este că în ultimele 4 apariții pe "Olimpico", Udinese a învins de 3 ori!

NOILE ACHIZITII, CHEIA SUCCESULUI

Întărită cu tânărul Stefano Morrone (ex-Cosenza), Marcelo Zalayeta (fost la Juve) și Arturo Di Napoli (de la Vicenza), **EMPOLI** a găsit drumul spre victorie, întrecând pe **PERUGIA**, cu **2-0**, grație "dublei" lui **Di Napoli (39, 44-penalty).** Oaspeții nu l-au avut în formație pe japonezul Nakata, convocat în naționala țării sale.

SĂRBĂTOARE ȘI LA SALERNO

După ce în primele 6 etape antrenorul Delio Rossi a folosit nu mai puțin de 25 de jucători(!), a venit și prima satisfacție pentru "sudiști". **SALERNITANA - LAZIO 1-0 : Di Vaio (88).** Autorul golului este crescut tocmai în pepiniera lui Lazio, echipă care a avut o comportare foarte modestă în acest meci, fiind în continuare lipsită de numeroși titulari: Vieri, Salas, De La Peńa (accidentați), Nedved și Almeyda (suspendați).

FĂRĂ GOL MARCAT ACASĂ

VENEZIA a ratat din nou prilejul de-a obține primul succes al sezonului, nereușind până acum nici măcar să înscrie vreun gol pe teren propriu, cedând cu **0-2** în fața lui **BOLOGNA**. Pentru oaspeți au punctat **Binotto (71)** și **Eriberto (90)**, ultimul înscriind după o cursă de 70 de metri, la o fază în care portarul lagunarilor, Taibi, se afla în careul advers, la o lovitură liberă!

În fine, insularii au marcat primul gol în deplasare, dar acest lucru n-a fost suficient. **VICENZA - CAGLIARI 2-1:Otero (23, 89) - Berretta (29).** Uruguayanul Otero a înscris ambele goluri cu capul, dar la faza celui de-al doilea gol a comis un fault, împingându-l pe fundașul sarzilor, Zanoncelli.

SANDU USUSAN

Serie A

1. JUVENTUS	7	5	1	1	10- 5	16	+4
2. FIORENTINA	7	5	0	2	13- 6	15	+6
3. ROMA	7	4	1	2	14- 7	13	+1
4. MILAN	7	4	1	2	12- 8	13	+4
5. PARMA	7	3	3	1	6- 2	12	0
6. LAZIO	7	2	4	1	11- 8	10	+1
7. BARI	7	2	4	1	8- 7	10	+1
8. INTER	7	3	1	3	12-12	10	-2
9. UDINESE	7	2	3	2	9-10	9	0
10. BOLOGNA	7	2	3	2	6- 7	9	0
11. VICENZA	7	2	3	2	6- 7	9	-3
12. CAGLIARI	7	2	2	3	12-10	8	-4
13. PIACENZA	7	2	2	3	9- 8	8	-4
14. PERUGIA	7	2	2	3	9-12	8	-4
15. SAMPDORIA	7	2	2	3	9-15	8	-1
16. EMPOLI	7	1	3	3	4- 8	6	-6
17. SALERNITANA	7	1	1	5	4-14	4	-5
18. VENEZIA	7	0	2	5	1- 9	2	-7

Etapa viitoare A

Duminică, 8 noiembrie, ora 15.30: Bari - Parma; Bologna - Roma; Cagliari - Piacenza; Fiorentina - Venezia; Lazio - Empoli; Perugia - Vicenza; Sampdoria - Salernitana; Udinese - Juventus; **ora 21.30**: Milan - Inter.

4 STRANIERI ÎN PRIMII 9 BOMBERI !

În fruntea bomberilor se află în continuare **Batistuta** (Fiorentina) cu 8 goluri, urmat de **Amoroso** (Udinese) cu 6 reușite, **Bierhoff** (Milan), **Ventola** (Inter), **Delvecchio** (Roma), toți cu câte 5 goluri, **Leonardo** (Milan), **Muzzi** (Cagliari), **F. Inzaghi** (Juventus) și **Totti** (Roma), toți cu câte 4 realizări.

SERIE A DINTR-O PRIVIRE

- ● s-au marcat 23 de goluri, 16 gazdele, 7 oaspeții
- ● s-au dictat 3 penalty-uri, toate transformate
- ● s-a acordat un singur cartonaș roșu, totalul acestora ajungând la 35
- ● stranieri au marcat de 9 ori, având un total de 76 de reușite din cele 155 de goluri înscrise în cele 7 etape.

DIN LIGA A II-A FRANCEZĂ, ÎN CAPITALA LOMBARDIEI

ZOUMANA CAMARA

Dacă în ediția trecută în lotul lui Inter Milano figurau doi francezi, **Cauet** și **Djorkaeff**, acum în curtea nerazzurrilor se află nu mai puțin de 6! În vară au fost aduși **Frey, Silvestre, Dabo** și **Camara**. Dacă **Silvestre** și **Dabo** au evoluat deja în câteva partide ca titulari, portarul **Frey** (doar 18 ani) și stoperul **Camara** își așteaptă cuminți rândul. Ultimul a fost achiziționat de la Saint Etienne, unde în 32 de partide disputate în liga a II-a din Hexagon marcase un gol. Doi foști celebri jucători, aflați acum în staff-ul Interului, au numai cuvinte de laudă la adresa lui **Camara**. Astfel, **Sandro Mazzola** este de părere că tânărul de 19 ani **"are aceeași explozie ca și a lui Cannavaro, dar este mai înalt decât stoperul naționalei Italiei"**, în timp ce **Luis Suarez** a precizat că francezul **"este un fundaș central foarte bun în jocul aerian, cu o personalitate ieșită din comun la vârsta sa". "Am venit la Milano pentru a învăța"**, a spus **Zoumana Camara**, originar din Mali, care a semnat un contract cu Inter pe 5 ani, transferul său costând 4 miliarde de lire.

"Totul a fost ca un vis! Toți cei care au aflat că m-a contactat Interul, îmi spuneau <<Gândește-te, Zoumana, vei juca în aceeași echipă cu Ronaldo>>", povestea internaționalul "under 21" al Franței, cu o înălțime de 1,82 metri și o greutate de 76 de kilograme.

COPPA ITALIA

DOAR 561 DE SPECTATORI AU APLAUDAT REVENIREA LUI FERRARA!

Marți, 27 octombrie, ora 21.45, a luat sfârșit coșmarul celor doi jucători de la Juventus Torino, care au suferit grave accidentări, lipsind 9, respectiv 11 luni de pe gazon. Este vorba de **Ciro Ferrara** și **Nicola Amoruso**, ambii evoluând ca titulari în meciul de Cupă, disputat pe "Delle Alpi", în fața a doar 561 de spectatori, record negativ în istoria clubului piemontez. A fost **JUVENTUS - VENEZIA 1-1**: **N. Amoruso (11) - Luppi (74 - penalty)**, într-un joc în care gazdele au odihnit mai mulți titulari.

Cea mai interesantă partidă a turului optimilor de finală a fost cea de pe "Olimpico", de fapt o reeditare a finalei din ediția trecută, cei 30.000 de spectatori aplaudând succesul favoriților. **LAZIO - MILAN 3-1**: **Mihajlovici (28), Mancini (70, 90) - Bierhoff (6).**

În celelalte 6 meciuri au fost consemnate rezultatele: **UDINESE - VICENZA 0-0; BARI -PARMA 1-2; SAMPDORIA - BOLOGNA 0-0; FIORENTINA - LECCE 1-0;** (marcator același Batistuta); **INTER - CASTEL DI SANGRO 1-0** (gol Ventola) și **ATALANTA - ROMA 1-1**.

Întâlnirile retur sunt programate la 11 noiembrie.

Serie B

1. TREVISO	8	5	3	0	13- 6	18	+6
2. VERONA	8	5	2	1	16- 8	17	+5
3. TORINO	8	5	1	2	14- 6	16	+4
4. LECCE	8	4	2	2	8- 4	14	+2
5. RAVENNA	8	4	2	2	11-11	14	+2
6. BRESCIA	7	3	3	1	7- 3	12	+3
7. COSENZA	8	3	3	2	7- 5	12	0
8. TERNANA	8	3	3	2	7- 6	12	-3
9. PESCARA	8	3	2	3	8- 9	11	-1
10. NAPOLI	8	2	4	2	6- 6	10	-2
11. MONZA	8	2	4	2	4- 5	10	-2
12. REGGIANA	8	2	3	3	9- 8	9	-3
13. ATALANTA	7	2	3	2	3- 4	9	-3
14. CREMONESE	8	2	3	3	7-10	9	-3
15. CHIEVO	8	3	0	5	5- 9	9	-3
16. GENOA	8	2	2	4	6-10	8	-4
17. REGGINA	8	1	4	3	7-11	7	-2
18. F.ANDRIA	8	1	2	5	3-10	5	-7
19. LUCCHESE	8	0	4	4	2- 6	4	-8
20. CESENA	8	0	4	4	4-10	4	-8

Etapa viitoare Serie B

Sâmbătă, 7 noiembrie, ora 15.30: Lecce - Verona; **duminică, 8 noiembrie, ora 15.30**: Atalanta - Lucchese; Chievo - Genoa; Cremonese - Cesena; Monza - Torino; Napoli - Andria; Pescara - Ternana; Ravenna -Cosenza; Reggina - Reggiana; Treviso - Brescia.

NAPOLI NU SE MAI DESCURCĂ NICI ÎN DEPLASARE

După ce a ratat promovarea în prima ligă în vară, pierzând meciul de baraj cu Perugia, **TORINO** se anunță una din protagonistele întrecerii, piemontezii impunându-se duminică, în deplasare, în fața celor de la **LUCCHESE**, cu **1-0**, grație unui gol marcat de **Fattori** în ultimele secunde ale meciului.

Încă două formații au mai triumfat în deplasare. **ANDRIA - CHIEVO 0-1**: De Cesare (81); **CREMONESE - LECCE 0-2**: Margiotta (14), Giannini (90).

CESENA - PESCARA 1-1: Comandini (70) - Gelsi (90 - penalty); **GENOA - COSENZA 0-0**. Gazdele n-au putut câștiga nici în superioritate numerică (eliminat Apa), cu toate că au beneficiat și de un penalty, ratat însă de Francioso (min. 78), care a șutat peste poartă! Este primul punct smuls de Cosenza pe "Luigi Ferraris", arenă pe care calabrezii încă n-au marcat! **REGGIANA - MONZA 1-1**: **Neri (50 - penalty) - Masolini (66 - penalty)**. Ultima remiză între cele două echipe, la Reggio Emilia, s-a consemnat în 1973, scor 0-0; **TERNANA - NAPOLI 2-1**: **Cucciari (20), Tovalieri (68) - Scarlato (75)**. Primul insucces afară al napoletanilor, care încă n-au învins niciodată la Terni; **TREVISO - REGGINA 4-2**: **Beghetto (22), Adami (47), Orlando (69), M. Rossi (85) - Artico (7, 69 - penalty)**. Oaspeții au terminat jocul în 9, Possantini (min. 17) și Martino (min. 75) fiind eliminați; **VERONA - RAVENNA 4-0**: **Aglietti (26 - penalty), Cammarata (45, 55), Melis (49).**

Partida **BRESCIA - ATALANTA** a fost amânată pentru marți, 3 noiembrie, ora 15.30, la cererea autorităților locale. Cum meciul era programat tocmai de "Ziua Morților", iar stadionul "Mario Rigamonti" este amplasat lângă cimitir, iar cele două tifoserii sunt renumite pentru violențele lor, nu s-a dorit o eventuală perturbare a comemorării celor trecuți în neființă.

SÂMBĂTĂ ȘI DUMINICĂ ÎN PENINSULĂ

■ La finele partidei Parma - Fiorentina antrenorul gazdelor, **Alberto Malesani**, fost în campionatul trecut pe banca violeților, i-a îmbrățișat pe toți cei din anturajul oaspeților, declarând: **"I-am îmbrățișat până și pe magazionerii de la Fiorentina, deoarece acest club m-a ajutat enorm."**

■ Interistul **Javier Zanetti** a îmbrăcat pentru a 100-a oară tricoul negru-albastru în Serie A, dar n-a avut parte de o sărbătoare în confruntarea cu Bari...

■ **Maurizio Ganz** a marcat golul egalizator pentru Milan la Piacenza, reușita sa fiind prima a unui jucător italian pentru rosso-neri în campionat din luna februarie încoace! Atunci punctase **Maniero**, în meciul cu Empoli, câștigat de milanezi cu 3-1. Din februarie încoace realizările celor de pe Via Turati nr.3 au aparținut următorilor jucători: **Weah - 6**, **Boban** și **Ziege,** în sezonul trecut și **Bierhoff - 5**, **Leonardo - 4**, **Ziege** și **Weah**, în acest campionat!!!

■ Înaintea partidei **Juventus - Sampdoria**, fanii torinezilor au împrăștiat câțiva saci de făină pe arena "Delle Alpi", un gest ironic la adresa numeroaselor anchete ce se desfășoară la ora actuală în peninsulă pe tema dopajului.

■ Puțin "mișto" au făcut și suporterii lui Empoli, după zvonurile apărute înaintea jocului din etapa trecută, cu Sampdoria, cum că cineva din anturajul clubului a încercat coruperea arbitrului **Farina**. Tifosii au afișat o pancartă pe care scria: ***"Per salvarci abbiamo PANE ... non ci serve FARINA!"*** Adică: ***"Pentru a ne salva avem PÂINE... nu avem nevoie de FĂINĂ!"*** Aluzia a fost făcută la adresa mijlocașului de la Empoli, **Alessandro Pane**, în traducere ... pâine și la arbitrul **Stefano Farina**, în traducere... făină! Simpatic, nu?

■ **Filippo Inzaghi** a înscris până acum 7 goluri, în campionat, în poarta celor de la Sampdoria!

■ A revenit **Alen Boksici!** Duminică croatul a stat în prima repriză pe banca rezervelor lui Lazio, fiind aruncat în luptă în mitanul secund. Și suporterii biancazzurrilor l-au primit așa cum se cuvine, cu o inscripție mare, **"Bine ai revenit, Alen!"**

GRANZII ÎNCEP CONTRAATACUL

Manchester "mușcă" din nou rău

Săptămâna trecută le-a readus liniștea selecționerului englez Glenn Hoddle și jucătorului său neconvocat la Coupe du Monde, Paul Gascoigne. Mai întâi, lunea trecută, "Gazza" a fost reintrodus în lotul lui Middlesbrough, după cura de dezalcoolizare la care fusese supus, iar vineri antrenorului Hoddle i-a fost îmbunătățit contractul anual la 350.000 de lire sterline, condiția pusă de Feredația Engleză fiind performanțe pe măsură în preliminariile de anul viitor pentru EURO 2000.

Iar sâmbătă a urmat runda a 11-a, una a oaspeților, dar marcată de un meci amânat datorită vremii nefavorabile. După ce, în etapa precedentă, toate partidele supraviețuiseră ploilor torențiale, n-a mai fost cazul și acum cu derby-ul Chelsea Londra - Aston Villa, arena de lângă podul Stamford fiind considerată impracticabilă în urma inspecției făcute cu o oră înaintea fluierului de start. Și cum lidera din Birmingham a șomat, rivalele la titlul s-au apropiat imediat, distanțând podiumul de restul plutonului.

Pe Goodison Park din Liverpool, vicecampioana a folosit un arsenal întreg de trucuri pentru a trece până la urmă lejer de gazde: **EVERTON - MANCHESTER UTD. 1-4**. La primul gol, din **minutul 14**, autor caraibeanul **Dwight Yorke**, portarul norvegian Myhre îi parase reluarea inițială, din centrarea lui Scholes. Peste nici zece minute, oaspeții s-au desprins în urma unui autogol antologic, la o minge lungă de pe dreapta masivul fundaș **Craig Short** trimițând cu capul în poarta tot mai ghinionistului Myhre. Răbufnirea de orgoliu a "albaștrilor" a venit în **minutul 31**, când scoțianul **Duncan Ferguson**, căpitanul lui Everton, a marcat cu capul, acesta fiind primul gol reușit pe teren propriu în acest campionat de formația lui Walter Smith! Masivul Ferguson, care din 1997 refuză să se mai prezinte la naționala Scoției, celebrându-și nunta fix în ziua deschiderii mondialului, când "cimpoierii" au întâlnit Brazilia, este figura emblematică a lui Everton. Dar nici această vedetă care urăște interviurile, n-a fost ocolită de controverse. Se știe că i-a tăiat mânecile jachetei Armani prietenului său Mark Hateley, sau că în '95 a fost condamnat la trei luni de închisoare pentru lovirea unui adversar cu capul. Pentru această ispravă, Ferguson s-a ales cu slujba de om de servici într-o feroce închisoare scoțiană, zilnic fiind remunerat pentru activitățile sale cu 6,5 lire sterline. Până la urmă a fost eliberat după șase săptămâni, dar "Big Dun" tot a aflat ce înseamnă să lucrezi la închisoare, cum este cazul surorii sale,, Audrey. Și poveștile mai spun că Ferguson ar fi intrat într-o bună zi într-un bar, purtând și cercei femeiești, plus o floare după ureche. Dar cum cu o... floare nu se face primăvară, Everton degeaba a marcat primul gol acasă, pentru că, după pauză, a îngenunchiat în fața "Diavolilor" lui Ferguson, un alt scoțian, dar... Alex. Și după ce Collins a avut o bară pentru gazde, **Andy Cole (59'),** cu un imparabil bară-gol pe contraatac, și **Blomquist (65'),** cu primul său gol pentru Manchester, unde l-a înlocuit pe Giggs, reușita venind însă tot după ce tânărul portar Myhre parase în prima fază, au punctat devastator pentru Manchester. Finalul unei întâlniri cu șapte "galbene", în care a intrat și irlandezul Denis Irwin, care în ziua meciului a împlinit 33 de ani, a fost marcat de sticlele de plastic lansate de fanii lui Everton spre poarta lui Schmeichel.

Tot în deplasare s-a impus și campioana, dar totul a fost marcat de accidentul mortal comis cu o oră înaintea meciului de autocarul oaspeților, care a lovit un angajat al personalului clubului gazdă: **COVENTRY - ARSENAL 0-1: Anelka (64)**, după cursa lui Overmars.

Meci pe muchie pe Pride Park, de unde vizitatorii au plecat cu căpitanul-fundaș Lucas Radebe serios accidentat: **DERBY CO. - LEEDS UTD. 2-2: Schnoor (3 - penalty), Sturridge (56) - Molenaar (16), Kewell (54).**

Tot o remiză și în sudul Londrei: **WIMBLEDON - BLACKBURN 1-1: Gayle (73),** în urma unui corner - **Sutton (48, din penalty**, acordat pentru faultul lui Thatcher asupra tânărului nord-irlandez **Damien Johnson**, autor al golului de onoare pentru trupa lui Hodgson în etapa precedentă). Într-adevăr,lunea trecută, în ultima perioadă a rundei a 10-a, a fost **BLACKBURN - ARSENAL 1-2**, pentru londonezi punctând **Anelka (25), și Petit (39),** ceea ce a constituit unicul succes extern al weekendului precedent. Și ca grijile codașei Blackburn să fie și mai mari, Hodgson nu i-a obținut semnătura golgeterului din sezonul trecut în Premier League, Dion Dublin, de la Coventry, care ar putea opta pentru Newcastle. Astfel, în disperare de cauză, fostul antrenor al Elveției i-a cooptat la Ewood Park pe internaționalul helvet de tineret Oumar Konde, de la Basel, și pe un alt atacant, mai titratul galez de 24 de ani, Nathan Blake, de la Bolton, care va primi 16.000 lire săptămânal.

Bomba zilei a căzut în nord-est, unde un anumit ex-tunar a reușit să înscrie pentru al treila sezon succesiv: **NEW CASTLE - WEST HAM UTD LONDRA 0-3: Ian Wright (56 și 90), Sinclair (76)**. La 0-0, în minutul 48, Stuart Pearce, de la gazde, a văzut roșu.

Un alt meci în care învinșii s-au ales cu un eliminat, a fost în Anglia Centrală: **LEICESTER - LIVERPOOL 1-0: Cottee (78,** din apropiere, reluând centrarea argintului viu Heskey). A fost al patrulea gol reușit în doar șapte zile de veteranul recuperat în '97 din Malaysia, în vreme ce McAteer a văzut și el roșu...

În fine, într-un derby al codașelor, "bufnițele" n-au reușit mai mult decât al doilea draw alb acasă, deși i-au avut în joc pe Jonk, Carbone, Des Walker, Hinchcliffe sau Rudi: **SHEFFIELD - SOUTHAMPTON 0-0**. "Lanterna" n-a mai pierdut de trei etape!

Ce-ar mai fi de zis? Că în decembrie, cei 20 de președinți ai cluburilor din prima ligă se vor pronunța la vot în cazul desemnării primilor șase arbitri profesioniști care să oficieze în Premier League în campionatul viitor. Acestor angajați ai Ligii le va fi stabilit un salariu net superior celor 300 de lire pe meci plus cheltuieli valabile la ora actuală.

Duminică s-a jucat **MIDDLESBROUGH - NOTT'M FOREST 1-1: Deane - Harewood.**

Aseară târziu, în ultimul meci al etapei, într-un inedit derby londonez, s-au întâlnit **TOTTENHAM și CHARLTON.**

M. COMȘULEA

1. ASTON VILLA	10	6	4	0	11- 3	22	+7
2. MAN. UTD.	10	6	3	1	23- 9	21	+6
3. ARSENAL	11	5	5	1	13- 5	20	+5
4. MIDDLESB.	11	4	5	2	17-12	17	-1
5. LIVERPOOL	11	4	4	3	18-12	16	+1
6. CHELSEA	9	4	4	1	13- 9	16	+1
7. LEICESTER	11	4	4	3	11-10	16	-2
8. WEST HAM	11	4	4	3	12-12	16	+1
9. LEEDS	11	2	8	1	11- 8	14	-1
10. DERBY CO.	11	3	5	3	10- 9	14	-4
11. NEWCASTLE	11	4	2	5	15-16	14	-4
12. WIMBLEDON	11	3	5	3	16-19	14	-4
13. TOTTENHAM	10	4	2	4	12-16	14	-1
14. CHARLTON	10	3	4	3	17-14	13	+1
15. EVERTON	11	2	6	3	7-10	12	-6
16. SHEFFIELD	11	3	2	6	8-10	11	-7
17. BLACKBURN	11	2	3	6	11-15	9	-6
18. NOTTINGHAM	11	2	3	6	8-17	9	-6
19. COVENTRY	11	2	2	7	7-17	8	-10
20. SOUTHAMPT.	11	1	3	7	6-23	6	-9

GERMANIA

FRANKFURT, ORAȘUL GROAZEI PENTRU BAVAREZI

Seria invincibilității lui Bayern a luat sfârșit la Frankfurt, acolo unde lidera n-a mai câștigat în ultimele 5 meciuri. Cu toată prietenia dintre cele două cluburi (Bayern a ajutat financiar pe Eintracht acum doi ani, chiar înaintea jocului de sâmbătă Franz Beckenbauer declarând la microfonul stadionului că **"fără Eintracht, Budesliga n-ar mai fi aceeași"**), roș-negrii le-au administrat lui Effenberg & Co. prima înfrângere de la 8 martie, când münchenezii plecau bătuți de pe stadionul lui Schalke. Pe Waldstadion din Frankfurt, în fața a 58.300 spectatori, a fost **FRANKFURT - BAYERN 1-0: Sobotzik (32). Eliminat Jancker (Bayern - 63)**. Deși obținut cu oarecare noroc, succesul gazdelor a fost meritat. **"Noi am făcut o greșeală, ei niciuna. Normal că a fost 1-0"**, era de părere fundașul învinșilor, Markus Babbel, în timp ce conducătorul de joc al lui Bayern, controversatul Stefan Effenberg, era mai liniștit: **"Dacă pierdem un meci după fiecare 10 etape, nu este nici o problemă"**. Să mai spunem că de-a lungul timpului, cele mai multe înfrângeri Bayern le-a suferit în meciurile contra lui Eintracht, 16.

Un alt șoc a avut loc vineri seara pe Bökelberg: **GLADBACH - LEVERKUSEN 2-8: Polster (48), Ciquino (68) - Kirsten (10, 16, 40 - penalty), Ze Roberto (34), Nowotny (52), Reichenberger (58, 60), N. Kovac (64)**. Paradoxal, este prima victorie a "farmaciștilor" la Mönchengladbach în 20 de meciuri. Nu e greu de ghicit că este cea mai categorică victorie a acestora în deplasare de când joacă în Bundesliga și că pentru prima oară Gladbach ia 8 goluri în fața suporterilor proprii (cea mai mare diferență negativă este totuși un 0-7 cu Bremen, la 21 martie 1987). Președintele învinșilor, Wilfried Jacobs, s-a mulțumit să declare: **"Rămâne ca în zilele viitoare să vedem ce e mai bine pentru echipă"**, asta în "traducere liberă" însemnând renunțarea la antrenorul Friedel Rausch și la managerul Rolf Rüssmann.

KAISERSLAUTERN - ROSTOCK 3-2: Marschall (50 - penalty), Ballack (67), Rösler (73) - Pamic (3), Neuville (23). "Otto Rehhagel este o legendă și de aceea adversarii sunt tratați diferit", spunea trainerul lui Hansa, Ewald Lienen, cu trimitere clară la penalty-ul acordat gazdelor, inexistent după opinia sa. Cert este că Lautern a reușit a treia victorie din acest sezon, după ce a fost condusă, nereușind în ultimele 5 runde nici un succes.

BREMEN - DUISBURG 1-1: Bogdanovic (73) - Neun (24). Și după acest meci, Bremen nu are victorie acasă, iar Duisburg nu a câștigat în deplasare. De remarcat faptul că la fiecare partidă pe stadionul propriu, Weserstadion, Werder a fost condus cu 0-1. Sârbul Rade Bogdanovic a dat al treilea gol pentru noua sa echipă în al treilea meci ca titular.

STUTTGART - BOCHUM 4-2: Akpoborie (1, 48), Carnell (12), Ristic (87) - Gaudino (6), Reis (53). Debut bunicel pentru Viorel Ion la oaspeți, el reușind pasa decisivă către Maurizio Gaudino la golul acestuia, primul din mai 1994. Victorie clară a șvabilor în fața unei echipe a cărei principală preocupare o constituie cazul de dopaj al portarului Thomas Ernst din partida cu Kaiserslautern (3-2 pentru Bochum, la 26 septembrie). Prima probă îl consideră vinovat pe Ernst, urmând ca în această săptămână să se facă și contraexpertiza. Golul prim al lui Jonathan Akpoborie a fost marcat după 23 de secunde de la primul fluier, fiind cel mai rapid al campionatului actual.

1860 MÜNCHEN - WOLFSBURG 3-2: Schroth (84), Hobsch (90) - Dammeier (7), Baumgart (47), Kovacevic (87 - penalty). Wolfsburg este în revenire de formă, în ultimele 4 etape necunoscând înfrângerea. Interesant este că raportul șuturilor la poartă a fost 41-13, iar al cornerelor 25-2! Astfel s-a întrerupt seria de 8 victorii a "leilor", ei având recordul de 9 partide fără înfrângere stabilit acum 31 de ani. **"Am băgat gaz 90 de minute, dar am avut ghinion"**, considera Holger Greilich, stoperul gazdelor.

HERTHA - NÜRNBERG 3-0: Mandrenko (9), Veit (16), Tchami (44). Berlinezii rămân fără punct pierdut acasă după 5 jocuri, așa cum s-a mai întâmplat în perioada 15 august - 3 octombrie 1970. De cealaltă parte, Nürnberg a luat în fiecare deplasare câte două goluri, mai puțin la Gladbach, în runda a 8-a.

Datorită ploilor torențiale căzute în ultimele zile, meciurile **Schalke - Freiburg** și **Dortmund - Hamburg** nu s-au putut disputa. Primul va avea loc astăzi, de la ora 20 (locală), celălalt joc urmând a fi și el reprogramat.

În **clasamentul golgeterilor** conduc Elber (Bayern) și Marschall (Lautern) cu câte 8 goluri, urmați de Winkler (1860) și Kirsten (Leverkusen), ambii reușind până acum să marcheze de câte 7 ori.

Etapa viitoare programează meciurile: **vineri, 6 noiembrie**: Bremen - Dortmund; Duisburg - Nürnberg; **sâmbătă, 7 noiembrie:** Wolfsburg - Gladbach; Bochum - Hertha; Hamburg - Schalke; Freiburg - Lautern; Rostock - Frankfurt; Bayern - 1860; **duminică, 8 noiembrie**: Leverkusen - Stuttgart.

M.B.

DIE BUNDESLIGA

CLASAMENT

1. BAYERN	10	8	1	1	27- 9	25	+10
2. TSV 1860	10	6	2	2	21-12	20	+5
3. LEVERKUSEN	10	5	4	1	25-14	19	+4
4. HERTHA	10	5	2	3	16-11	17	+2
5. HAMBURG	9	4	4	1	14-10	16	+1
6. STUTTGART	10	4	3	3	16-12	15	0
7. K'LAUTERN	10	4	3	3	17-22	15	0
8. FREIBURG	9	3	5	1	13-11	14	-1
9. BOCHUM	10	4	1	5	13-14	13	-2
10. DORTMUND	9	3	3	3	13-11	12	0
11. WOLFSBURG	10	2	5	3	14-15	11	-4
12. NURNBERG	10	2	5	3	14-19	11	-4
13. DUISBURG	10	2	5	3	12-17	11	-4
14. FRANKFURT	10	2	3	5	12-17	9	-6
15. SCHALKE	9	2	3	4	8-14	9	-3
16. ROSTOCK	10	2	2	6	14-23	8	-7
17. BREMEN	10	1	3	6	13-18	6	-9
18. GLADBACH	10	1	2	7	14-27	5	-10

SPANIA

Adi Ilie a deschis dansul Valenciei

Spectacol și ploaie de goluri în Primera Division! Plasele porților au fost scuturate de 40 de ori, record al actualului sezon, 9 goluri fiind marcate de puternicele grupări Real și F.C. Barcelona. Dubla confruntare dintre catalani și basci a revenit primilor, care au obținut 4 puncte din cele 6 posibile **F.C. BARCELONA - SOCIEDAD 4-1: Rivaldo (31, 60), Anderson (36, 83) - Kovacevici (23).** Cea mai convingătoare prestație a trupei lui Van Gaal din acest campioat, toate golurile fiind semnate de brazilieni, Anderson luând locul accidentatului Kluivert, prezent în tribună, alături de tatăl coechipierului său Cocu, acesta fiind însă schimbat după doar 43 de minute. În timp ce la gazde s-a accidentat Luis Enrique, la genunchiul stâng, fiind indisponibil pentru vreo 3 săptămâni, la basci a revenit Kovacevici, care și-a ispășit cele 4 etape de suspendare. Să mai spunem că portarul lui Barca, Hesp, a împlinit 33 de ani în ziua meciului și că toate cele 15 goluri izbutite până acum de colegii săi poartă semnătura stranierilor!

ATH. BILBAO - ESPANOL 2-2 Etxeberria (25), Carlos Garcia (89) - Benitez (12, 62). Cu Esnaider și Gâlcă titulari, Espanol a reușit primul punct extern în acest sezon, chiar dacă în ultimele 20 de minute a jucat în inferioritate numerică, Arteaga văzând cartonașul roșu. Surprinzător, Julen Guerrero a fost doar rezervă la Bilbao, intrând doar în repriza secundă, el fiind însă coautor la golul doi al lui Athletic. Poate și acest lucru le-a determinat pe două admiratoare să declare după meci: **"Venisem să-l vedem pe Julen! Este un lux să ai asemenea rezerve!"**

Doar două echipe nu au găsit drumul spre gol în această rundă. **ATL. MADRID - ALAVES 3-0: Jose Mari (7), Torrisi (17), Correa (88).** Jucătorii madrileni au fost "biciuiți" de suporteri și de antrenorul Sacchi, mai ales după rușinosul 0-4 din etapa trecută, de la Mallorca și au trecut de o formație care a dat o replică palidă, mai ales în prima parte. Eliminați: Jugovici (Atletico - min. 33), respectiv Azkoitia (min. 72). Correa a sărbătorit într-un stil foarte original golul său. S-a deplasat în spatele porții, unde un suporter i-a oferit o uiagă cu vin, el prefăcându-se că bea din ea!

BETIS - SALAMANCA 1-0: Oli (55). Debut fericit pentru Javier Clemente pe banca alb-verzilor, care au obținut primul succes acasă, Oli înscriind golul 1.500 al clubului în prima ligă. La oaspeți a apărat Stelea, refăcut după o accidentare suferită în Cupa Spaniei, randamentul său fiind foarte bun, în timp ce Cătălin Munteanu a pășit pe gazon din minutul 60.

Nu puteau lipsi nici victoriile externe. **EXTREMADURA - REAL 1-5: Dure (67) - Jarni (12), Savio (20), Hierro (36-penalty), Suker (60), Seedorf (89).** Campioana Europei se simte mult mai bine afară (unde n-a cedat încă nici un punct), decât pe arena "Bernabeu"! Unica satisfacție a celor de la Extremadura este că Dure a înscris primul gol în fața propriilor fani în acest campionat!

VILLARREAL - TENERIFE 2-5: Moises (43-penalty), Imanol (61) - Makaay (32, 73) Emerson (40), Andre Luiz (50), Slovak (78).

După 4 etape în care n-a cunoscut eșecul, nou promovata a fost spulberată de insulari, cu un Juanele în mare formă, coautor la toate cele 5 goluri ale echipei sale. La scorul de 0-0, Gică Craioveanu a ratat singur cu portarul, dar parcă la un asemenea scor acest lucru nu mai are importanță.

ZARAGOZA - VALENCIA 1-4: Kily Gonzales (24) - A. Ilie (3), Lucarelli (68), Schwarz (78), Mendieta (84). Al 1.500-lea joc al gazdelor în Primera Division (primul s-a desfășurat la 3 decembrie 1939) a fost cu ghinion, Zaragoza suferind a 3-a înfrângere consecutivă, în timp ce Valencia a înscris 9 "boabe" în ultimele două partide. Gabi Popescu a intrat doar în minutul 77, iar primele 3 goluri ale vizitatorilor au fost realizate de străini, Adi Ilie ajungând la cota 3 în această ediție.

VALLADOLID a acumulat 1.000 de puncte în primul eșalon, în cele 32 de campionate jucate la acest nivel, învingând acasă pe **OVIEDO**, cu **2-1,** grație golurilor marcate de **Caminero (60), Peternac (64) - Dely Valdes (71).** După isprava sa, Caminero s-a uitat spre cer și și-a făcut cruce, el dedicând golul în memoria prietenei sale, decedată într-un blestemat accident de mașină.

CORUNA - MALLORCA 1-1: Djalminha (43-penalty) - Biagini (32). Portarul titular al oaspeților, argentinianul Roa, a încasat primul gol în acest sezon și astfel insularii au pierdut șefia clasamentului, dar trupa lui Hector "Super" Cuper este în continuare neînvinsă. Fără eșec a rămas și **CELTA**, care a încheiat la egalitate confruntarea de la **SANTANDER**. A fost **2-2**, marcatorii numindu-se **Victor (53, 86-penalty)**, pentru gazde, respectiv **Juan Sanchez (45)** și **Berges (76).** Portarul lui Santander, Cebalos, a jucat meciul 200 în prima divizie.

GHIȚĂ OCHIȘOR

CLASAMENT

1. REAL	8	5	2	1	21-12	17	+5
2. MALLORCA	8	4	4	0	11- 3	16	+4
3. BARCELONA	8	4	4	0	15- 8	16	+4
4. CELTA VIGO	8	3	5	0	13- 7	14	+2
5. ATL.MADRID	8	4	1	3	13-10	13	+1
6. VALENCIA	8	4	0	4	13-11	12	0
7. LA CORUNA	8	3	3	2	9- 7	12	0
8. ZARAGOZA	8	4	0	4	14-13	12	0
9. SANTANDER	8	3	3	2	10-10	12	0
10. VALLADOLID	8	3	2	3	7- 6	11	-1
11. SALAMANCA	8	3	2	3	7-11	11	-1
12. ATH.BILBAO	8	3	1	4	12-12	10	-2
13. TENERIFE	8	2	3	3	12-12	9	-3
14. OVIEDO	8	2	3	3	8-11	9	-3
15. SOCIEDAD	8	2	3	3	11-15	9	-3
16. BETIS	8	2	2	4	5-13	8	-4
17. VILLARREAL	8	1	4	3	11-13	7	-5
18. ALAVES	8	2	1	5	4- 9	7	-5
19. ESPANOL	8	1	3	4	8-12	6	-6
20. EXTREMADURA	8	1	2	5	4-13	5	-7

ULTIMA TURNANTĂ

Departe de-a se fi tranşat, disputele de pe prima scenă se află în perioada reevaluărilor. Care ţin de arme, stil şi metode, mai ales metode, dacă privim la ceea ce s-a jucat la Bistriţa... Încă o dată ne-am convins că şcoala de arte şi meserii patronată de Jean Pădureanu funcţionează din plin. Fără a se sinchisi câtuşi de puţin de cei ce-o joacă, Bistriţa îşi vede-n continuare de algoritmul propriu, cu liniştea ce ştie prea bine că locul lui e pus de-o parte. Căci Steaua, cum spuneam, reevaluează. N-a însemnat nimic în Liga Campionilor, aşijderea în UEFA, ce-are a face, Steaua vrea din nou titlul şi dacă mai dă prin trei-patru halte gen Piatra Neamţ, nu şi Bistriţa, treaba-i ca şi făcută, parol!

Dincolo de adversari, Dinamo este pândită de pericolul propriei adulaţii, la fel cum statuia lui Dinu s-a umflat pe parcursul unei singure săptămâni mai ceva decât vestitul

CÂINII LATRĂ, CARAVANA TRECE...

de Miki Junea

Obelisc Egiptean. Sigur că o victorie cu Rapidul actual este bună de umflat în câteva pagini bune, dar, zău aşa, tomul ameninţă cu interminabilul, iar cerneala se diluează. Pentru că Rapidul a fost una, iar Reşiţa de sâmbătă cu totul alta. Reşiţa s-a aflat departe de valoarea ei de-altă dată, a fost o echipă cârpită, venită la Bucureşti precum mielul la tăiere. Reşiţa fără căpitanul Doană reprezintă doar cincizeci de procente din intenţiile lui Sdrobiş, ca să nu-l mai adăugăm pe Mircea Bătrânu. În atari condiţii, mi s-au părut de-a dreptul deplasate şi chiar agasante încercările crainicilor TV de-a absolutiza modelul Dinu! Evident, Dinamo joacă. Şi când spun doar atât, mă gândesc la acea poftă teribilă de-a demonstra că gazonul poate produce spectacol şi la noi. Şi poate. Dar, una-i una şi alta-i alta. În compania adversarului de sâmbătă, superlativul absolut nu-şi avea loc, nici rost. Fie şi pentru că nici un meci nu seamănă cu altul, iar săptămâna asta Steaua aşteaptă la cotitură, mai mult decât avizată. Deşi, ca să fiu sincer, Steaua de la această oră este doar o umbră a pretenţiilor cu care ne obişnuise anual. Steaua actuală rămâne o biată victimă a manageriatului (?!) ISM, recte Becali. O improvizaţie, în care cârpeala Ilie Dumitrescu are exact valoarea unui plic cu ceai răsfiert, aflat la a nu ştiu câta infuzie! Probabil că situaţia, devenită inacceptabilă, nu va dura prea mult. Personal, mă îndoiesc de reuşita grefei numită Mutu. Puştiul are deficienţe de caracter peste care nu se poate trece prea uşor, iar cine se-ncurcă cu el va avea parte de lungi insomnii. Cum însă noi nu prea avem de-a face cu înălţimile, ne mulţumim să trecem repede de-această observaţie, revenind la polul nostru de interes. Aşadar, Reşiţa şi-a făcut doar datoria prezentării regulamentare la Dinamo, dar etapa i-a fost favorabilă. La Suceava, la Satu Mare, la Ploieşti şi chiar la Constanţa s-a jucat în beneficiul CSM-ului. Asta înseamnă că meciul de sâmbătă din Valea Domanului n-are decât o alternativă perfect plauzibilă la urma urmei. Pentru că, hai să fim sinceri, nici Olimpia, nici Foresta şi cu atât mai puţin ''U'', nu se ridică la valoarea CSM-ului actual. Atât şi nimic mai mult, deoarece continuarea observaţiilor ar aduce cu amestec în treburile interne. Deci, nădejde!

Cu o treaptă mai jos, Poli are, în sfârşit, un culoar favorabil. Victoria de la Hunedoara, precum şi un posibil rezultat bun la Câmpulung, ne-ar putea face să visăm. Şi mai ales, să ne detaşăm de o altă suspectă adulaţie: prezenţa lui Gabi Balint la Oradea. Personal, n-am înţeles ce mari rezultate recomandă această prezenţă drept o sigură garanţie a succesului? E doar un început de drum în antrenorat. O încercare şi nimic mai mult. Dacă ea se va dovedi şi benefică, rămâne de văzut. Deocamdată, orice roade din tabăra bihoreană pot apărea doar ca rezultat al muncii lui Marcel Coraş.

Cu aceste gânduri, să aşteptăm mai mult sau mai puţin liniştiţi derularea ultimei turnante a sezonului de toamnă...

Bulls nu sunt singurii campioni din Chicago

Nottingham, Kaiserslautern, Chicago... La prima vedere, ar fi greu de stabilit o legătură între cele trei oraşe. Numai că pe tărâm fotbalistic localităţile enumerate au reuşit aceeaşi performanţă. Echipele Forest, F.C. şi Fire care îşi au reşedinţele în urbele de mai sus au câştigat titlurile naţionale în primul an de participare la primele ligi ale Angliei, Germaniei şi SUA. Dacă succesul ''pădurarilor'' trebuie căutat exact cu 20 de ani în urmă, Lautern şi Chicago Fire au câştigat campionatele în acest an. Şi cum despre Rehhagel şi ''Dracii roşii'' aţi fost ţinuţi la curent săptămână de săptămână în pagina 15, astăzi ne vom ocupa de campionii americani, desigur mult mai puţin cunoscuţi. În acest sezon, Major League Soccer, cum se numeşte liga americană, a ajuns la 12 echipe: cele două nou venite fiind tocmai Chicago Fire şi Miami Fusion. Spre surprinderea tuturor, trupa din Chicago a devenit campioană, întrecând în finala de duminica trecută cu 2-0 câştigătoarea titlului din precedenţii doi ani, Washington United. Pe ce s-a bazat victoria noilor campioni? În primul rând pe o tradiţie interesantă, echipa locală, numită Sting, fiind câştigătoarea campionatului profesionist din anii 1981 şi 1984, când a depăşit mult mai celebra Cosmos New York. Conducătorii care au dus pe Sting pe primul loc al North American Soccer League se regăsesc şi acum în funcţiile de conducere ale clubului Fire, Kenny Stern, de exemplu. Alt atu ar fi cei aproape 100.000 de jucători legitimaţi în Chicago şi în împrejurimi, de unde au putut fi selecţionaţi cele mai valoroase elemente. Lor li s-au adăugat, în ciuda unei puternice populaţii hispanice, patru jucători din estul Europei şi doar un singur star de limbă spaniolă, portarul mexican Jorge Campos, venit de la Los Angeles. Cei 4 sunt cehul Lubos Kubik (ex Fiorentina, ex Nürnberg) şi polonezii, binecunoscuţi telespectatorilor români din meciurile pe care tricolorii le-au disputat recent cu polonezii, Piotr Novak, Jerzy Podbrozny şi Roman Kosecki. Primul s-a remarcat la 1860 München, al doilea a avut o carieră meteorică în Spania iar ultimul în Grecia. Interesant este că legătura dintre aceşti experimentaţi jucători şi tinerii americani a fost făcută de antrenorul Bob Bradley, cel care a fost în cei doi ani precedenţi, secundul formaţiei campioane din Washington.

Lubos Kubik, şeful apărării 'piromanilor' din Chicago

După sezonul regular, Chicago a terminat pe locul secund, în urma celor de la Los Angeles. Apoi, până în finală, echipa lui Bradley a depăşit pe Colorado Rapids şi, din nou, în semifinale Los Angeles. În ultimul act, disputat pe Rose Bowl din Pasadena, stadion unde a avut loc şi finala Campionatului Mondial din 1994, niciunul dintre cei 51.350 spectatori nu le dădeau nici o şansă jucătorilor din Chicago în faţa dublilor campioni din Washington. Până la urmă, golurile lui Podbrozny şi Guttierez au însemnat victoria nescontată a outsiderilor, care au prezentat formaţia: Thornton (Campos a fost indisponibil) - Brown, Okaroh, Guttierez, Kubik - Armas, Marsch, Novak (Wolf), Razov (Soehn) - Podbrozny, Kosecki (Klopas).

La meciurile de acasă, media de spectatori a fost aproximativ 20.000, cifră încurajatoare în raport cu a altor echipe din ligă. Curios este că meciurile lui Fire au fost transmise la radio de două posturi, unul care emite în limba poloneză şi celălalt în spaniolă, în engleză fiind transmise jocurile doar la postul propriu al clubului!

Începutul a fost făcut. Fanii din Chicago plătesc între 10 şi 25 de dolari pentru a fi prezenţi pe stadionul Soldier Field, unde joacă echipa, stadion care a găzduit şi el partide din Campionatul Mondial 1994. Rămâne de văzut în ce fel va reuşi Chicago Fire să-şi apere titlul cucerit, ştiut fiind faptul că MLS adoptă, după modelul celorlalte ligi profesioniste americane, sistemul uniformizării valorilor, tocmai pentru a menţine treaz interesul pentru competiţie iar salariile sunt ţinute sub control (cel mai bine plătit jucător din ligă, Eddie Pope, de la Washington, component al echipei americane pentru CM din Franţa, câştigă abia 250.000 dolari anual).

■ Antrenorul lui Washington învinsa din finală, Bruce Arena, a fost numit săptămâna trecută în funcţia de selecţioner al echipei naţionale, înlocuindu-l pe Steve Sampson. El a primit sarcina de a califica echipa americană la CM 2002 din Coreea şi Japonia, urmând să primească pentru cei 4 ani de contract aproximativ 2,5 milioane dolari.

ROUX MAI VREA... ZECE ANI

Guy Roux in viziunea caricaturiştilor de la "France Football"

S-a mai scris în această ultimă pagină despre cel mai longeviv antrenor în activitate din fotbalul european, care de 37 de ani, cu o pauză de doar nouă zile, când a fost bolnav, şi-a legat destinele de un singur club, AJ Auxerre. Aţi ghicit, este vorba despre **Guy Roux**, care este foarte aproape de atingerea sumei de 700 de meciuri la cârma formaţiei pe care a condus-o la titlu în Hexagon în 1996 şi care se mândreşte şi cu două cupe ale Franţei plus o semifinală de Cupa UEFA, în 1993. Roux, care în urmă cu peste două săptămâni, pe 18 octombrie, a devenit sexagenar, a remarcat cu umor: **''Cred că îmi voi încheia cariera în Japonia, unde plafonul retragerii din muncă este 70 de ani. Şi dacă De Gaulle şi Mitterand au activat până la această vârstă, de ce n-aş face-o şi eu?''**. Momentan, ''statuia'' alb-albaştrilor este cu Auxerre pe locul 5 în Hexagon, la nouă puncte în urma liderei OM, vineri, băieţii lui Roux cedând pentru a treia oară în 11 etape, 0-2 la Paris Saint Germain.

UNGARIA

SUPORTERII DIN UNGARIA DORESC SĂ BEA BERE PE STADIOANE !

Etapa a 13-a a fost una oarecum ghinionistă pentru gazde, care n-au câştigat decât 3 din cele 9 partide, înscriind 13 goluri, încasând însă 15. Primele 5 clasate au obţinut victorii!

MTK - SIOFOK 1-0: Kenesei (36). Doar 2.000 de spectatori au asistat la un joc dur al oaspeţilor, 3 jucători din garnitura liderului accidentându-se.

VASAS - GYÖR 1-4: Hamori (85) - Vajer (6), Mracsko (40), Szarvas (43), Csiszar (45). Succes surprinzător, mai ales prin proporţiile scorului, oaspeţii conducând la pauză cu 4-0, pre disperarea celor 5.000 de ctatori. Gazdele pot invoca eliminarea lui Pal, în 35.

YÖR - GAZSZER 2- (26 - penalty), Kuttor (44). Cei de la Diosgyör au primit o amendă de 400.000 de forinţi, în urma incidentelor petrecute, la jocul cu MTK.

DUNAFERR -ZALAEGERSZEG 2-0: Jeremejev (31), Zavadszky (89). Oaspeţii au cedat după 10 etape! Au asistat 3.500 de spectatori.

VIDEOTON - FERENCVAROS 1-3: Djurisics (75) - Fülöp (14, 67), Füzi (85). 8.000 de suporteri au fost martorii unui succes clar al alb-verzilor, cei doi marcatori fiind tineri de 20 de ani, de mare perspectivă.

Cei mai puţini spectatori, doar 300, au fost prezenţi la meciul **III. KERÜLET - BVSC BUDAPESTA 0-0.** Oaspeţii au fost lipsiţi în acest joc de ex-internaţionalul Lajos Detari. După partida din runda trecută, câştigată în faţa celor de la Haladas cu 2-1, cei de la federaţie au aflat că încă nu sosise cartea verde din Austria pentru Detari şi i-au interzis acestuia să mai evolueze până la reglementarea situaţiei.

De altfel, cei de la Haladas au şi depus o contestaţie la federaţie, cerând rejucarea partidei cu BVSC. În meciul de la finele săptămânii trecute, cu III. Kerület, Resko, de la vizitatori, a văzut cartonaşul roşu, în minutul 58.

În alte două întâlniri, în care s-au impus oaspeţii, s-au marcat 12 goluri!

NYIRSÉG SPARTAKUS - VÁC 3-4: Kirchmayer (32 - penalty), Szatke (36), Novak (67) - Levai (30), Wojtekowszki (57), Horvath (86), Vitelki (89);

KISPEST - UJPEST 2-3: Banföldi (50), Csertöi (52) - Petö (42), Herczeg (499, Korsos (75). La acest derby budapestan au fost prezenţi 4.000 de spectatori.

HALADAS - DEBRECEN 1-1: Koller (49) - Ulveczki (78). Un derby feroviar, cu un eliminat, Balassa, de la gazde, în minutul 43.

În altă ordine de idei, să mai spunem că s-a înfiinţat liga suporterilor din Ungaria. Preşedinte a fost ales Szilagy György,, de la Ferencvaros, iar ca "vice" a fost numit Gyinesi Kende, de la Ujpest. Iată şi primele acţiuni în vizorul acestei ligi: În etapa a 14-a, care se va desfăşura la 7 noiembrie, suporterii tuturor echipelor, după startul partidelor, vor sta două minute cu spatele la terenuri, în semn de protest faţă de nivelul scăzut al fotbalului maghiar şi totodată vizavi de preţurile ridicate ale biletelor de intrare. De asemenea, s-a trecut la strângerea de semnături pentru legalizarea folosirii materialelor pirotehnice şi pentru comercializarea berii pe stadioane!

STEFAN MÁRTON

P.N.B.

1. MTK BUDAP.	13	10	2	1	32- 9	32	+14
2. GYOR	13	8	4	1	25-13	28	+7
3. DIOSGYOR	13	8	3	2	35-19	27	+6
4. DUNAFER	13	8	1	4	21-15	25	+4
5. FERENCVAR.	13	6	5	2	22-15	23	+2
6. UJPEST	13	7	2	4	23-20	23	+2
7. VAC SAMS.	13	6	3	4	24-23	21	0
8. ZALAEG.	13	5	5	3	18-16	20	-1
9. VASAS	13	6	2	5	22-21	20	-1
10. GAZSZER A.	13	4	5	4	17-13	17	-1
11. KISPEST	13	5	2	6	17-24	17	-1
12. SPARTAKUS	13	3	4	6	18-21	13	-8
13. DEBRECEN	13	3	2	8	17-23	11	-7
14. BVSC BUDAP.	13	2	5	6	13-19	11	-7
15. III KERULET	13	3	2	8	13-29	11	-4
16. HALADAS	13	3	1	9	11-28	10	-8
17. VIDEOTON	13	2	2	9	13-23	8	-13
18. SIOFOK	13	1	4	8	11-21	7	-11

DUPĂ UN AN DE ZILE NE-AM LĂMURIT

La Poli nu s-a schimbat nimic!

FOTBAL vest
Anul 8 ● Nr. 345 ● 10-16 Nov. 1998 ● 2000 lei (inclusiv TVA)
Se difuzează în ARAD, BIHOR, CARAŞ, HUNEDOARA, TIMIŞ

■ MAGNET ■ MAGNET ■ MAGNET ■ MAGNET

Oare visul de promovare al lui Iosif Rotariu va continua la... Oradea?

SDROBIŞ! MAI LASĂ-NE!

Nici măcar jurămintele jucătorilor la crucea lui Gigi Rouă nu-l pot ajuta pe "Părinte"!

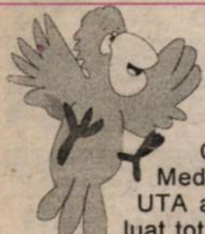

Vocea Porumbelului Sdrobi...t

(nu iese fum fără zvon... din valiză)

Ce deştept am fost că n-am zburat sâmbătă! Duki a fost la Mediaş, unde Corvinul a luat 3! Ususan a fost la Sibiu, unde UTA a luat 4! A mai fost şi Trancă la Câmpulung, unde Poli a luat tot 4! Breazu, şi mai rău, a văzut un 1-1 la Reşiţa! Un 1-1 cu lanterna! Un 1-1 după care galeria striga chestia cu **"huiduhu, ia-ţi valiza şi te du!"** Către Sdrobiş, evident! Credeţi că Sdrobiş va pleca din proprie iniţiativă? Nu! Nu datorită faptului că a venit fără valiză din Moldova, ci pentru că are un contract de 90.000 DM pe trei ani! Şi pentru o asemenea sumă nu ajunge "o singură valiză! Aşa că ar trebui să se schimbe refrenul în ...**"ia-ţi valizele şi te du!"** Sigur că Sdrobiş nu va spune că n-are valiză, un obiect care îţi este necesar când te muţi - şi el n-are de gând să se mute - ci va spune... că jucătorii... că arbitrii... că Dinu... că Lucescu... căCă. Totuşi mai am o mică fărâmă de speranţă în Iancu Muhu. Iancu Muhu trebuie să-şi dea în sfârşit seama că dacă Reşiţa retrogradează, e jale! Dacă Reşiţa retrogradează, nu va mai reveni în prima ligă vreo 20 de ani! Chiar cu o "Haină de blană"! Iancu Muhu ştie asta mai bine decât mine! Deci cred în Iancu Muhu! Pentru binele Reşiţei! Şi dacă Iancu Muhu nu mă crede pe mine. Sper sa fi văzut "Procesul etapei" în care regretatul Titi Teaşcă l-a întrebat pe Sdrobiş ce performanţe a avut în afară că a bătut şi el o dată Rapidul ? ● Altă bubă: Poli! Şi încep să cred că Poli nu mai vrea să promoveze, sau, mai clar, LA POLI NU S-A SCHIMBAT NIMIC! Dacă întrebi de transferul lui Bealcu, e confidenţial! O.K.! Dacă întrebi de transferul lui Urai, e confidenţial! O.K.! Dacă întrebi despre Macavei, conducătorii ridică din umeri şi nici nu ştiu că Macavei se antrenează cu Poli! Să fi crezut conducătorii că se poate promova cu 14 jucători? Conducători care abia acum au aflat că există Câmpulungul pe hartă? Cinstit ar fi să ni se spună că obiectivul lui Poli este locul 8! Aşa trebuia să i se spună şi lui Roti, care e mereu sunat de fostul său coleg Balint, care-i oferă buletin de Oradea! Sau lui Vlaicu, căruia nu i s-a achitat nici o rată din contract! Şi tuturor jucătorilor care n-au luat primă după Alba Iulia! Jucători care, e adevărat, n-au nici ei nici o scuză! Nici la Câmpulung! Nici la Câmpulat!

ION GOLUMBU

DIALOGURI INERENTE

SANDU PELICI

"Despre situaţia mea am aflat mai mult de prin ziare"

DAN MĂNĂILĂ

"Trăiesc cu speranţa că în decembrie îmi voi găsi o echipă"

radio Vest
88,7 MHz
STEREO
B-dul Mihai Viteazu 1 bis, Timişoara 1900 RO ✦ OP 5, CP 652
Tel. +40 - (0)56 - 194.816; 194.818; fax: +40 - (0)56 - 194.823

Roentgen Divizia A

În Ghencea, mult zgomot pentru (prea) puțin

Cu surle, trâmbițe, cățel şi purcel, iubitorii de fotbal români şi-au îndreptat atenția spre ce a mai rămas din fotbalul carpatin, mai precis campionatul intern şi derby-urile sale. Printre acestea, cel "etern", cum le place unora să numească o biată dispută fotbalistică între două ministere, uitând - dacă au ştiut vreodată - că eterne sunt Pământul şi Soarele, nicidecum o talpă a lui Lăcătuş sau o grimasă a lui Vlădoiu. Pe lângă marele derby bucureştean au pălit şi victoria Astrei la Piteşti, şi întâlnirea Rapid - Național, un alt joc de vârf al Capitalei, care a durat doar o repriză. Să vedem dacă de la Cluj va începe revirimentul Ştiinței Craiova, o echipă mai controversată decât iubirile Madonnei...

Ion Marin exultă: de o lună și jumătate, de la succesul cu 2-0 în fața Reșiței, Petrolul a defilat, cu 4 victorii și două remize

În al 99-lea meci direct **STEAUA - DINAMO** a fost **1-1: Dănciulescu (25) - Contra (65)**. Veniți "pe cai mari", dinamoviştii s-au făcut că uită că nu au mai câştigat în Ghencea din 9 septembrie 1989, adică de pe vremea... cealaltă. Alături de Rapid, doar Dinamo se mai poate lăuda că a marcat cel puțin câte un gol în fiecare dintre cele 13 etape scurse din actualul campionat. În fața a 28.000 de spectatori, Cosmin Contra a marcat primul gol stagional. Arbitrul Adrian Stoica s-a dovedit cam îngăduitor cu jucătorii ambelor formații, uitând că are în dotare şi cartonaşul roşu. Printre "clienți", nelipsitul Lăcătuş, cel care, culmea, ar putea fi cooptat în Comisia Internațională a jucătorilor profesionişti. Poate pentru conduita sa "exemplară"... La câteva minute de mers de Ghencea, în Giuleşti, **RAPID - NAȚIONAL 5-0: Şumudică (50 - penalty), Lupu (63 - penalty, 69), Dulca (80), Măldărăşanu (86)**. Şi cum prima repriză a fost albă, ce s-a gândit arbitrul Florin Chivulete? Hai să le dau un penalty giuleştenilor, să prindă nițel curaj. Şi au prins atât de mult, încât au mai avut nevoie de încă unul (Chivulete a acordat câte 2 lovituri de la 11 metri în 4 din cele 8 partide pe care le-a arbitrat până acum). De bun augur transferul lui Şumudică la Bochum (ieri a plecat la noua echipă, pentru un control medical), întrucât golgeterul Rapidului a înscris în fiecare din ultimele 3 etape. Nu a lipsit mult ca Rapidul să egaleze recordul din meciurile directe (6-0 la 5 iunie 1977). Cât despre Național, aceasta a devenit o trupă de pluton, care nu contează pe terenurile celorlalte echipe din Bucureşti, vezi şi acel 0-5 de pe Dinamo în etapa a 4-a, pe 23 august.

FCM BACĂU - GLORIA BISTRIȚA 3-1: Căpuşe (26), Popovici (80), Petcu (87) - Turcu (17). Supărat de echipă, antrenorul învinşilor, Constantin Cârstea, era de păreree că **"la golul al doilea, jucătorii au protestat, în timp ce gazdele jucau şi apoi a venit golul"**. Problema Bacăului, neînvins încă, este plecarea antrenorului secund Viorel Hizo la Ceahlăul. Pe această temă, Gheorghe Chivorchian, preşedintele de la FCM, a fost chemat la federație pentru stingerea litigiului cu clubul Ceahlăul. **"Sunt surprins de această convocare. Nu mă opun ca Hizo să antreneze altă echipă, dar asta nu hotărăşte altcineva. Şi încă ceva: nu i-am cerut lui Hizo să înapoieze banii pe contract!"**

CEAHLĂUL PIATRA NEAMȚ - FARUL 2-0: C. Ilie (8), M. Ionescu (45). În continuare, nici o victorie a Farului sub Pietricica. "Marinarii" au fost la Piatra Neamț fără direcctorul lor tehnic, Cornel Drăguşin, suferind de viroză pulmonară. Succes al pietrenilor după 8 etape în care n-au cunoscut victoria (de la 22 august, 2-1 cu Craiova).

FC ONEȘTI - OLIMPIA SATU MARE 1-0: Iriza (40). Golul semnat de olteanul Ionel Iriza i-a salvat prestația, întrucât tot el ratase o lovitură de la 11 metri în minutul 10, a doua pe care a ratat-o în actualul campionat, după cea din etapa a 8-a, de la Galați. Deşi fără succes în deplasare, sătmărenii nu au practicat un joc închis, trimițând, spre ghinionul lor, de două ori balonul în barele porții adverse. De altfel, elevii lui Staicu şi Both n-au mai marcat de 3 etape (1-3 la Astra Ploieşti, în 3 noiembrie). Oneştenii continuă să rămână neînvinşi pe propriul stadion.

PETROLUL - OȚELUL GALAȚI 2-0: Onuț (20, 52, ambele din lovituri de la 11 metri), Eliminat Negoiță (Petrolul, min. 63). Oțelul pare o echipă în picaj, care şi-a încheiat ciclul de 4 ani de evoluții într-o formulă aproximativ constantă şi cu acelaşi antrenor, Vasile Simionaş, pe banca tehnică. Gălățenii n-au mai înscris de 276 minute, mai exact de la golul lui Balint contra reşițenilor, la 17 octombrie. Singura "alinare" după plecarea lui Viorel Ion la Bochum ar putea fi un transfer al altui om de bază, Vali Ştefan (31 de ani), tocmai în... Australia, unde va merge în perioada de intersezon din iarnă, ca *guest-player*, jucător invitat, o practică folosită de fotbalul de la antipozi pentru creşterea popularității acestui sport în Țara cangurilor.

Pentru acest meci, petroliştii au avut program normal, cu două antrenamente, marți şi joi, şi câte o şedință de pregătire, miercuri şi vineri.

"U" CLUJ - UNIV. CRAIOVA 1-2: Predatu (3 - penalty) - Toader (49), Luțu (65). Menținut pe banca de rezerve pentru acte repetate de indisciplină, Ionuț Luțu a intrat în teren tocmai în locul autorului primului gol al oltenilor, schimbând în bine fața echipei craiovene. Este a doua victorie a alb-albaştrilor în deplasare, după cea de la Suceava, din 26 septembrie, cu acelaşi scor, 2-1. Eliminat Cioloboc (Cluj - min. 82). Craiova n-a mai câştigat pe Someş din 1 octombrie 1994, când a fost 3-1.

FC ARGEȘ - ASTRA PLOIEȘTI 1-2: Barbu (80 - penalty) - Movilă (69, 72). Eliminat Cristescu (Argeş - min. 38). Surpriza etapei, anunțată de evoluțiile bune ale ploieştenilor de la Galați şi Craiova, unde au reuşit remize. Având în vedere distanța mică dintre oraşe, oaspeții au plecat spre Piteşti în dimineața meciului.

În această seară, marți, 10 noiembrie, cu începere de la ora 18.30, va intra în premieră în undă la Radio Deva, emisiunea "Cartonașul Roșu", în care fotbalul se mănâncă pe pâine. Realizator și prezentator, colegul nostru VIOREL NICULA. Vânt bun unei emisiuni în colaborare Radio Deva & Fotbal Vest.

Banca Română pentru Dezvoltare S.A.

1997
CEA MAI BUNĂ BANCĂ A ANULUI
Premiu acordat de revista CAPITAL

74 de ani de experiență în domeniul bancar

OFERIM CLIENȚILOR NOȘTRI:

■ PERSOANE FIZICE
- credite în lei pentru construirea de locuințe şi case de vacanță, pentru modernizarea, extinderea sau terminarea caselor de vacanță, pentru cumpărare de locuințe, terenuri, autoturisme şi pentru nevoi gospodăreşti
- evaluări de locuințe, terenuri şi mijloace de transport
- transferuri în țară şi în străinătate pe bază de ordine de plată

■ PERSOANE JURIDICE:
- operațiuni valutare — derulare de operațiuni import-export, încasări şi plăți în numerar
- credite în lei şi valută pentru investiții
- finanțări din linii externe BIRD, BERD, Deutsche Bank şi Zuricher Kantonal Bank
- evaluări patrimoniale şi de active
- planuri de afaceri, analize financiare
- finanțarea proiectelor economice
- studii de fezabilitate în vederea privatizării sau asocierii
- garanții bancare în lei şi valută, emiteri scrisori de bonitate
- factoring
- forfetare

SEDIUL CENTRAL
Str. Doamnei nr. 4, București - 70016, tel. 313.32.00; fax: 313.73.84, telex: 11238. SWIFT Code - BRDEROBU

ETAPA VIITOARE Div. A

Et.14 (sâmbătă, 14 noiembrie):

Astra – FC Oneşti;
Univ. Craiova – FC Argeş;
Dinamo – FCM Bacău;
Foresta – Steaua;
Gloria B–ța – Petrolul;
FC Național – CSM Reşița;
Olimpia Satu Mare – Rapid;
"U" Cluj – Farul;
Oțelul - Ceahlăul.

CLASAMENT

Echipa	TOTAL						penalty				ACASA					AFARA					A-de-văr	Galb	Roşii	Media spect	Număr de meciuri cu gol marcat, respectiv fără gol primit
							în fav.		împotrivă																
							Total	Marc	Total	Marc															
1 RAPID	13	11	1	1	34-9	34	5	4	2	2	7	6	0	1	23-5	6	5	1	0	11-4	+13	39	3	10284	13 / 8
2 DINAMO	13	10	2	1	46-10	32	8	7	1	0	6	6	0	0	28-1	7	4	2	1	18-9	+14	35	3	8249	13 / 6
3 FCM BACĂU	13	6	7	0	17-9	25	2	2	2	1	7	4	3	0	10-4	6	2	4	0	7-5	+4	34	0	6712	10 / 6
4 NAȚIONAL	13	8	0	5	26-22	24	2	1	4	3	6	6	0	0	20-5	7	2	0	5	6-17	+6	32	3	1415	10 / 4
5 PETROLUL	13	7	2	4	21-15	23	5	4	3	1	7	6	1	0	14-2	6	1	1	4	7-13	+2	29	4	4428	11 / 5
6 FC ARGEȘ	13	7	2	4	22-17	23	4	2	3	3	7	5	0	2	12-8	6	2	2	2	10-9	+2	37	2	5212	11 / 3
7 STEAUA	13	6	4	3	24-14	22	2	2	2	1	7	5	2	0	16-4	6	1	2	3	8-10	+1	37	0	7998	11 / 6
8 OȚELUL	13	7	1	5	21-14	22	3	3	5	4	6	4	1	1	16-4	7	3	0	4	5-10	+4	24	5	7333	9 / 5
9 ASTRA	13	5	4	4	14-12	19	1	0	1	1	6	4	2	0	10-4	7	1	2	4	4-8	+1	33	1	5665	8 / 3
10 GLORIA B-ȚA	13	4	3	6	21-26	15	2	2	3	3	6	4	1	1	16-8	7	0	2	5	5-18	-3	36	2	3666	11 / 1
11 FC ONESTI	13	4	3	6	19-27	15	4	2	3	3	7	4	3	0	17-7	6	0	0	6	2-20	-6	29	1	6999	9 / 2
12 CRAIOVA	13	3	5	5	14-17	14	0	0	5	5	6	1	3	2	6-7	7	2	2	3	8-10	-4	32	7	7416	9 / 2
13 FARUL	13	4	1	8	14-23	13	4	3	3	3	6	4	0	2	10-8	7	0	1	6	4-15	-5	36	3	3165	7 / 1
14 CEAHLĂUL	13	3	3	7	15-21	12	4	3	1	0	7	3	0	4	10-11	6	0	3	3	5-10	-9	42	0	6570	8 / 4
15 CSM REȘIȚA	13	2	5	6	9-27	11	1	1	4	4	7	2	4	1	9-7	6	0	1	5	0-20	-10	30	3	7783	5 / 4
16 U CLUJ	13	2	3	8	9-32	9	3	2	4	2	7	2	3	2	7-7	6	0	0	6	2-25	-12	33	5	2212	8 / 3
17 OLIMPIA S.M.	13	2	1	10	10-27	7	0	0	4	2	6	2	1	3	7-10	7	0	0	7	3-17	-11	28	3	10166	6 / 1
18 FORESTA	13	1	3	9	15-29	6	3	3	3	3	6	1	1	4	8-10	7	0	2	5	7-19	-12	43	2	7165	10 / 1

Clasamentul golgeterilor

11 goluri: Ganea (Gloria) - 1 penalty

10 goluri: Barbu (FC Argeş) - 3 penalty

9 goluri: Şumudică (Rapid) - 1 penalty

8 goluri: Mihalcea (Dinamo)
Vlădoiu (Dinamo) - 1 penalty
Savu (Național)
Dănciulescu (Steaua)

6 goluri: Bătrânu (Dinamo) - 4 penalty
Iftodi (Dinamo)
Petcu (Bacău)

5 goluri: Al. Gheorghe (Foresta) - 3 penalty
Fl. Petre (Dinamo)
Luțu (Craiova)

FOTBAL vest
editat de
■ MAGNET ■
General manager
RICHARD ANDRESS
Str.Paris nr 2A Timişoara
Tel. 056 / 190.656
Fax 056 / 190.128
C.P. 490 O.P. 3 Timişoara
Ne puteti citi si pe INTERNET:
www.timisoara.com/soccer/fotbalvest
E-MAIL: Fotbalvest@csoft.dnttm.ro

Director onorific MARCEL TOLCEA
Director DUKI POPOVICI
Redactor şef SANDU USUSAN
Dir. economic MOLNAR LASZLO

Colectivul redactional:
MARIUS BREAZU, MIHAI COMŞULEA, PETRU FUCHS, CORNEL BOCIORT, CĂLIN VEGHEŞ, ALIN RADOVAN, STELIAN ROTARIU, ATTILA SCHNEIDER, HORAŢIU OLARIU

Editorialist MIKI JUNEA
Ideolog RADU SUCIU

Redactori colaboratori:
ŞTEFAN MARTON, CIPRIAN TRANCĂ, GHIŢĂ OCHIŞOR, BRANKO VUIN, OVIDIU OLARIU; VIOREL NICULA, RENATO PITTINI, MARIUS PANAITE, ALEXANDRU IZVERNARI, LUCIAN MANOLE, TEODOR TUNDUC, COSMIN RUS

Reporter special NELU SERE

Tehnoredactare: CULTURAL srl
Tel. 056 - 12.43.61.
E-mail: office@csoft.dnttm.ro

Tipar: WEST TIPO INTERNATIONAL
Timişoara, tel. 123.907

Plecarea lui Sdrobiş e o problemă de timp: ziua sau noaptea?

CSM REŞIŢA 1 – 1 FORESTA

Stadion: "Mircea Chivu"
7.11.'98 ora **14.00**
Spectatori: 5.000
Timp: rece
Teren: foarte bun
Arbitri: Gh. Moise (Bucureşti) - M. Deaconu (Ploieşti), I. Onicaş (Zalău)
Observator: O. Ştreng (Oradea)

	CSM Reşiţa	Foresta
Şuturi la poartă:	12	6
Şuturi pe poartă:	6	2
Cornere	8	2
Ofsaiduri	2	6

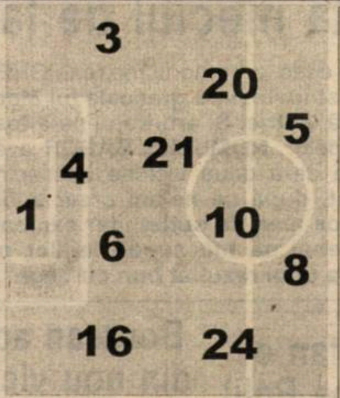

Notă	CSM Reşiţa	Nr.	Nr.	Foresta	Notă
4.5	Boşca	1	22	Dumitrescu	6.5
6	Ciocoi	3	2	Şchiopu	6
6	M.Bătrânu	4	5	Marta	6
5.5	Jilavu	5	6	Ciobanu (cpt)	6
5.5	Ibric	6	8	Ene	6,5
5	Frunză	8	10	Ilyes	6,5
5	(cpt) Doană	10	13	Sava	6,5
5.5	Kovacs	16	15	Mihăilă	6
6	Brehui	20	18	Beldiman	6,5
5.5	Nica	21	24	Semeghin	6,5
5	Ciucur	24	25	Goian	6

pe bancă (CSM Reşiţa): Urai (12), Dianu (17)
pe bancă (Foresta): (1) Bontea, (26) Buzea

Înlocuiri: 46' Ciucur cu Szijj (9) 5; 46' Frunză cu Balaci (18) 5; 72' Doană cu D. Radu (15) 5.
Marcatori: CIOCOI (70).
Cart. galbene: Kovacs, Brehui
Cart. roşii: ---

Înlocuiri: 54' Mihăilă cu Gavrilescu (21) 5; 86' Beldiman cu Al. Gheorghe (7); 90' Ilyes cu Fannis (17).
Marcatori: ENE (35)
Cart. galbene: Sava, Beldiman, Mihăilă
Cart. roşii: --

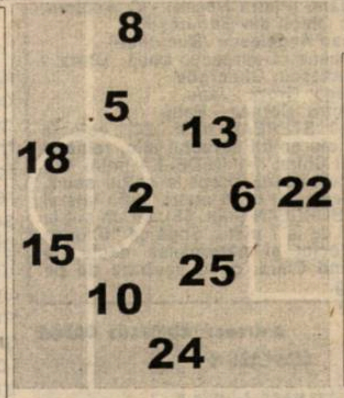

Un egal care nu foloseşte nimănui

Deschiderea scorului a venit la o fază care nu anunţa mare lucru. După un corner al oaspeţilor, balonul respins de fundaşii formaţiei CSM a ajuns, la circa 25 de metri central, în zona de acţiune a mijlocaşului **Dumitru Ene** (min. 35). Acesta a lovit balonul cu ristul, imprimându-i şi o uşoară boltă, traiectorie care l-a surprins pe Boşca, mingea intrând în plasă pe mijlocul porţii, pe deasupra capului goal-keeper-ului reşiţean. De altfel Ioan Sdrobiş avea să-l considere pe Boşca singurul vinovat pentru acest gol, după pauză trimiţându-l la încălzire pe Andrei Urai, pentru prima dată aflat pe foaia de arbitraj în cadrul roş-negrilor.

Egalarea a venit cu 20 de minute înaintea fluierului de final, la o fază în care Gheorghe Moise a greşit . Boşca a degajat lung un balon în urmărirea căruia s-a aflat Jilavu. Mingea, ajunsă la aproximativ 20 de metri de poarta adversă a fost degajată cu piciorul de portarul Dumitrescu, fără ca acesta să-l faulteze pe atacantul gazdelor. Lovitura liberă acordată a fost executată bine de Ciocoi, trimiţând balonul jos în colţul scurt al porţii Forestei, portarul Dumitrescu fiind surprins de alegerea făcută de autorul şutului.

Remiză la tineret

În partida echipelor secunde scorul a fost egal, 1-1, golurile fiind marcate de Piţurnea (min. 20) respectiv Bernard (37). Formaţia gazdă a fost compusă din: **Agachi, Mozici, Sandu, Bădăluţă, Benga - Păuna, Savu, Dobre, Laczko - Perşa, Piţurnea. Au mai jucat: Gruici, Riteş şi Dozsa.**

De echipă se ocupă Rocco Sandu, care, se pare, a fost "eliminat prin promovare", asemeni lui Petre Panescu: scos din lot şi trimis să se ocupe de echipa de tineret. Acum Panescu e la Gloria.

Va avea şi Rocco acelaşi traseu?

Pagină realizată de
MARIUS BREAZU

Golul lui Ciocoi a mai atenuat puţin din deziluzia suporterilor

70 de minute de chin

Probabil că din vara anului trecut, când CSMR-ul a repromovat în prima ligă, echipa nu a avut o oră atât de modestă de joc cum a fost prima din meciul de sâmbătă. În faţa unei echipe venite cu intenţia de a câştiga (**"Nu văd cum ne ajută acest egal, atâta timp cât etapa viitoare vine Steaua la noi"**, avea să declare după joc Marian Bucurescu, principalul oaspeţilor), reşiţenii au evoluat foarte modest, fără orizont şi inspiraţie. Cele două vârfuri, Frunză şi Jilavu, fără baloane şi foarte statice, n-au avut practic sorţi de izbândă în faţa lui Goian şi Sava, iar Doană, de atâtea ori "capul limpede" al echipei, a fost inexistent. Nica, omul zilei în compania bistriţenilor a fost şi el departe de perstaţia de acum două săptămâni, în timp ce Ciucur continuă să se afle într-o pasă neagră prelungită, de la revenirea sa în Valea Domanului. În aceste condiţii nu a fost de mirare că moldovenii au avut iniţiativa în prima repriză, încununată de succes prin golul lui Ene.

În partea secundă iniţiativa a trecut de partea gazdelor, care au beneficiat de unele situaţii de poartă, ratate însă fie de Jilavu (min. 52), Balaci (min. 64) sau acelaşi Jilavu (min. 76, bombă respinsă de Dumitrescu). Numai că golul avea să cadă după o fază controversată, inimosul Ciocoi reuşind al patrulea gol al său în acest campionat.

Finalul meciului i-a găsit pe rosso-neri în careul advers, izbăvitorul gol din ultimele minute ale meciurilor cu Farul, Ceahlăul sau Bistriţa nevenind şi acum.

Huţu nu recunoaşte nimic

După meci, Ioan Sdrobiş era ferm: **"Pe cine nu laşi să moară, nu te lasă să trăieşti"**, aluzie la faptul că prin victoria în faţa Chindiei Târgovişte, în campionatul trecut CSM i-a ajutat indirect pe cei de la Foresta să rămână în prima ligă. Întrebat de noi ce părere are despre această poziţie, Eugen Huţu, patronul Forestei a fost scurt şi cuprinzător: **"El** (n.a.-Sdrobiş) **să-şi înveţe fotbal jucătorii, asta e menirea lui. Că de salvat nu el ne-a salvat, de asta să fie sigur!."**

Radu David revine

Până cu puţin timp în urmă legitimat la Bistriţa, fostul jucător al Gloriei Reşiţa, Radu David, şi-a făcut sâmbătă debutul în formaţia din Valea Domanului. Dacă ne gândim că unul dintre cei mai buni jucători ai Unirii Dej este Sabin Brici şi că Extensivul, lidera seriei a II-a din Divizia B îşi pune mari baze în Arpad Laczko, şi ei ex-"constructori", ne întrebăm cât de lung este drumul din Govândari până în Doman? Şi asta pentru că, în acest moment, ar fi mare nevoie de cei doi în curtea prim-divizionarilor de pe Bârzava!

Firiţeanu, în tribună

Nu ar fi cine ştie ce faptul că antrenorul Dan Firiţeanu (ultima oară la Poli Timişoara) a fost prezent în tribunele stadionului din Valea Domanului. Numai că, tradiţia spune, Firică vizionează mai ales partidele echipelor pe care urmează să le "preia". Exemple? Nici o p.oblemă: Gloria Reşiţa, CFR Caransebeş, Poli... Mai urmează vreuna?

Robby Benczik, el fugitivo

Aflat în convalescenţă după accidentul suferit la întoarcerea de la meciul Oţelul-CSMR şi despre care Fotbal Vest a scris la timpul potrivit, Robby Benczik s-a aflat sâmbătă la marginea terenului pentru prima dată după accident. Necăjit de rezultat, Robby a spus, referindu-se la starea sănătăţii sale: **"Timpul trebuie să pună lucrurile la punct."** Însănătoşire grabnică Robby!

Aplauze şi huiduieli

După pauză, când jucătorii moldoveni au pătruns pe teren pentru începerea reprizei secunde, aceştia au fost primiţi cu aplauze de către public. Nu acelaşi lucru se poate spune despre momentul schimbării căpitanului Leo Doană, rocadă primită cu huiduieli (adresate lui Doană? Lui Sdrobiş?). Cert este că Leo a aplaudat publicul, din nou un gest interpretabil...

Mai săraci cu 4 milioane...

La această sumă s-a ridicat prima de joc pe care urmau s-o încaseze reşiţenii în caz de victorie. Cel puţin aşa spunea Ioan Sdrobiş în sala unde s-a ţinut conferinţa de presă. Dar parcă mai poţi să crezi totul din ceea ce spune trainerul sus-numit? Oricum, din datele noastre, antrenorul are primă dublă la partidele cu majoritatea formaţiilor de prima ligă!

Fără curent dar cu "Opus"

Stadionul din Vale a fost lipsit de curernt electric până cu puţine minute înaintea începerii partidei. Până la urmă problema a fost remediată prin intermediul Renel. Din păcate n-a luminat o victorie reşiţeană noul echipament gri-petrol pe care l-au purtat jucătorii cărăşeni, echipament produs de firma Opus din Timişoara şi oferit echipei de firma Teo-Mary, unul dintre finanţatorii grupării conduse de Marius Popescu.

Sdrobiş a pierdut hăţurile

Stupoare la conferinţa de presă de după joc. Dacă Marian Bucurescu nu se arăta prea încântat de rezultat (**"Nu am reuşit să speculăm momentul psihologic de după golul înscris de noi şi să tranşăm meciul"** şi era nemulţumit că Gheorghe Moise nu a acordat penalty în minutul 68 la contactul dintre Kovacs şi Ilyes din careul gazdelor, Ioan Sdrobiş a atins culmea grotescului. Iată câteva dintre perlele actualului antrenor al reşiţenilor. Ca o curiozitate, alocuţiunea lui Sdrobiş a început - coincidenţă - în momentul în care galeria, aflată lângă gardul stadionului, scanda **"Sdrobiş, spune tu, pe ce loc suntem acu' "**. Aşadar, glăsuit-a antrenorul gazdelor: **"Eu sunt vinovat că m-am întors la Reşiţa."... "Mă consider om de caracter. Niciodată nu am părăsit echipa la greu. Dacă îmi cere conducerea clubului, îmi fac valizele şi plec. Ar fi o uşurare pentru mine. Nevastămea trebuie să plece astă seară** (n.a. - sâmbătă) **cu trenul. Dar poate plecăm mâine împreună cu maşina."**

Dacă asemenea vorbe ar fi fost spuse unor oameni de prin Constanţa, sau Iaşi, care nu sunt tocmai la curent cu isprăvile lui Sdrobiş la Reşiţa, poate aceia l-ar fi crezut. Însă prin cuvintele de mai sus acest individ care încă mai ocupă scaunul de antrenor al CSM-ului, sfidează pur şi simplu un oraş întreg şi nişte oameni care au crezut, din păcate în el. Nu, domnule Sdrobiş. Nu sunteţi un om de caracter. O dovedesc acţiunile dumneavoastră vizavi de clubul care v-a primit cu braţele deschise de două ori, vai ce greşeală! Când spuneţi că nu aţi părăsit niciodată echipa la greu ne faceţi să credem că suferiţi de o (foarte) puternică amnezie. Un singur exemplu vă dăm: CSM Reşiţa, de la care aţi fugit, ăsta e cuvântul, noaptea pe furiş (na, că am făcut o rimă involuntară la Sdrobiş!)

Domnule antrenor Sdrobiş, Reşiţa nu are nevoie de serviciile dumneavoastră. Cine nu şi-a dat seama de asta, ori are ochelari de cal, ori are ceva interese ca dumneavoastră să rămâneţi în funcţie. Aţi da dovadă de caracter dacă v-aţi lua valiza şi aţi pleca. Fie şi cu noul dumneavoastră BMW de 18.000 DM, pe care vă dorim să-l folosiţi sănătos!

Şi încă ceva. Ne-aţi acuzat că "ne luăm de dumneavoastră", noi, cei din Timişoara, urmând ca atâta timp cât facem acest lucru, Poli să nu promoveze. Încă o dovadă de micime! Pentru că în situaţia dată, nu era important pentru dumneavoastră ca Poli să nu promoveze, ci ca echipa pe care o antrenaţi să evolueze de aşa natură încât să aibe rezultate care să-i permită rămânerea în Divizia A. Dacă nu sesizaţi diferenţa, este foarte grav! Succes la viitoarea dumneavoastră echipă!

Gheorghe Moise a fluierat uneori cam fals

Deşi destul de discret şi fără mari probleme - în aparenţă - arbitrajul lui Moise a avut cel puţin patru gafe. Să le luăm pe rând. Minutul **58**: cartonaş galben pentru Brehui, care încerca să-l scoată în afara terenului pe un jucător advers căzut la pământ. Greşeala? În momentul când brancardierii au vrut să intre în teren, Moise le-a făcut semn că nu e cazul. Minutul **68**: duel Kovacs - Ilyes în careul gazdelor, atacantul oaspeţilor fiind împins de fundaşul roş-negrilor. După ieşirea mingii în afara terenului de joc, Kovacs l-a lovit pe Ilyes, care urma să se ridice de la pământ. Moise a văzut faza şi i-a acordat galben lui Kovacs... Minutul **70**: momentele premergătoare golului egalizator: portarul Dumitrescu a ieşit la marginea careului şi a degajat mingea din faţa lui Jilavu, fără să-l faulteze pe acesta. Moise a acordat lovitură liberă, transformată de Ciocoi şi i-a dat "galben" lui Sava, aflat la mare distanţă de fază. Minutul **72**, cea mai mare gafă: arbitrul a acordat fault la portarul Dumitrescu. Acesta aşează mingea pe locul infracţiunii, ţinându-se de cot. Goal-keeper-ul Forestei loveşte balonul cu piciorul, adică practic execută lovitura liberă. Mingea iese din careu, adică intră în joc, de unde Balaci o trimite în poarta adversă. Ce face Moise? Anulează golul, de altfel valabil, şi-i acordă cartonaşul galben lui Dumitrescu! De ce?

Ex-corviniştii Chira şi Bordean îşi fac încălzirea pentru... Hunedoara

VEGA DEVA - MINERUL MOTRU 2-1 (1-1)

Stadion "Cetate", teren moale, timp înourat, spectatori 1.000
Arbitri: C. Vădana (Piatra Neamţ) - C. Fecioru, P. Tărteleac (ambii din Bucureşti)
Observator: Ioan Angelescu (Bucureşti)
Cartonaşe galbene: Dobrescu, Luca, Chira - Giurcă, Panaitescu, Gheorghe
Pe bancă la Vega: Groza - Ianu
Pe bancă la Motru: Cernea - Balu.
Au marcat: 1-0 STEREAN (min. 24), vole la colţul lung, din colţul careului mic, reluând centrarea lui Chira; 1-1 NEDELEA (min. 42), cu un şut cu piciorul drept la colţul scurt, fiind găsit demarcat la 16 metri, puţin lateral stânga; 2-1 BORDEAN (min. 56), cu un şut la semiînălţime de la 7 metri, după ce "îi luase faţa" lui Mocioi şi pătrunsese decis, la "pupitru" fiind Chira, cu o centrare de pe flancul stâng.

VEGA **Antrenor: ROMULUS GABOR**

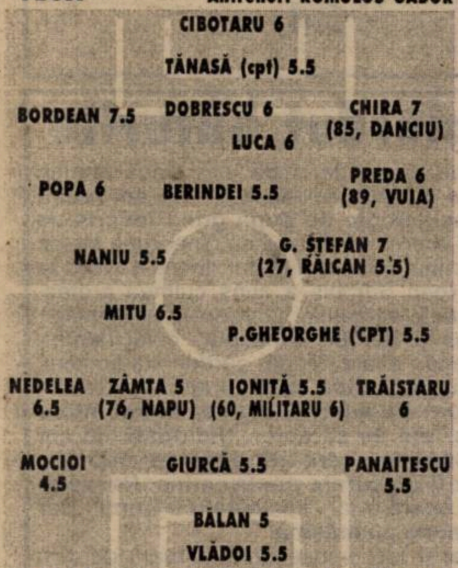

MOTRU **Antrenor: GHEORGHE BORUGĂ**

Din nou la limită, dar totuşi meritat

Elevii lui Romulus Gabor au tras cu dinţii până la epuizare pentu a depăşi o defensivă a oaspeţilor motreni care deseori a părut de netrecut şi pentru a-şi trece în cont alte preţioase trei puncte. Oaspeţii, bine aşezaţi în teren, au folosit trasee simple, cu atacuri directe, în plus reuşind să rupă la mijloc jocul devenilor, cu suficiente atacuri rudimentare, care au smuls glia stadionului "Cetate". Cu alte cuvinte, Vega a înfruntat o altă echipă cu probleme, care s-a agăţat prin orice mijloace de un rezultat bun. Dumitru Mitu nu s-a sfiit să faulteze, să protesteze şi să comenteze de câte ori a avut prilejul, dar "campion" a fost Petre Gheorghe, căpitanul trupei lui Borugă, cu 18 infracţiuni, pentru un fault asupra lui Luca, pe care l-a tot vânat, primind până la urmă cartonaş galben.

Dârzenia oaspeţilor i-a montat şi mai mult pe alb-albaştrii, care au luptat extraordinar, graţie coeziunii sufleteşti şi dăruirii reuşind să controleze jocul şi finalmente să se impună.

La reluare, Vega a fost parcă şi mai hotărâtă, ieşind încă o dată la rampă servantul Lucian Chira şi puncheurul Adi Bordean, nişte fundaşi de benzi laterale care au tras echipa după ei în atac. Totuşi, este evidentă lipsa unui atacant de gol pentru deveni, sâmbătă Gigi Ştefan făcându-şi datoria cu golul la care s-a accidentat, dar Naniu arătând din nou carenţele ofensive ale formaţiei de sub Cetate.

Finalul a fost unul cu emoţii pentru fanii gazdelor, portarul motrean Vlădoi urcând în ultimele trei minute în atac, în careul amfitrionilor, la cele trei cornere executate de Mitu. Greu, pentru a treia oară succesiv la limită, Vega s-a impus totuşi just, într-un meci al formaţiilor în suferinţă.

VIOREL NICULA

Borugă acuză arbitrajul, Gabor aşteaptă meciul de la Hunedoara

Dezamăgit de eşec, antrenorul motrean **GHEORGHE BORUGĂ** a fost laconic: **"Am fost învinşi pe greşeala lui Mocioi, dar nu prea meritau gazdele această victrie. Şi arbitrajul ne-a fost defavorabil".**

În tabăra gazdelor, **ROMULUS GABOR** avea toate motivele să jubileze pentru cea de-a doua victorie consecutivă în propriul fief: **"Am câştigat meritat, după ce ne-am creat suficiente ocazii mari. Corvinul este echipa mea de suflet, dar sâmbătă, în derby-ul de la Hunedoara, va trebui să mă supun legilor profesionalismului şi să încerc obţinerea unui rezultat bun cu Vega".**

Gigi Ştefan o aşteaptă pe Poli!

Sâmbătă, Gabor n-a putut conta pe tânărul de 22 de ani Chiliman, suspendat pentru cumul de cartonaşe galbene, respectiv pe accidentatul Elek Szemely. La Hunedoara, devenii nu-l vor putea utiliza pe **Gigi Ştefan**, care s-a accidentat la faza în care a deschis scorul, suferind o entorsă la piciorul drept. Ştefan, care a reuşit în primele 25 de minute să corecteze imaginea strâmbă a atacului Vegăi, a spus: **"Am vrut neapărat să-i batem. Păcat că nu voi juca etapa viitoare, dar pe Poli tot îi prind eu cumva!".**

Bordean aduce din nou victoria

Suveran pe flancul său, foarte decis şi eficient în joc, **Adi Bordean** a adus Devei toate cele trei puncte tot cu un gol marcat nu mult după pauză, ca şi în precedentul meci de acasă, cu UTA (scor 1-0). Fericit pentru succes, noul golgeter cu 4 reuşite al echipei gazdă s-a gândit imediat după meci la două anumite deplasări: **"Mă bucur extraordinar că am reuşit să învingem această trupă de duri din Motru. Dacă aşa au jucat aici, mă întreb ce va fi în retur, la ei acasă? În ceea ce priveşte meciul nostru din etapa viitoare, trebuie să spun că încă n-am jucat niciodată împotriva Corvinului, fostul meu club. Dar dacă astea sunt legile fotbalului, voi avea de jucat şi împotriva hunedorenilor".**

Acum opt luni s-a putut! De ce nu şi acum?

O SINGURĂ OCAZIE MARE ÎN DREPTUL VIZITATORILOR!

Cu doar 4 şuturi pe poartă şi două cornere în favoarea lor, vizitatorii nu puteau emite pretenţii la Sibiu. Cea mai mare şansă de gol a arădenilor am consemnat-o în minutul 71, la scorul de 0-4. **Almăşan** a executat atunci o lovitură liberă de la 20 de metri, **Florin Cotora** a respins în faţă şi **Drăgan**, cel care marcase 3 goluri în ultimele 6 jocuri, nu l-a putut învinge pe portarul gazdelor, de la doar 4 metri, **Cotora** respingând din nou!

DACĂ ŞI DIACONESCU S-A CERUT AFARĂ...

Fundaşul oaspeţilor, **Emilian Diaconescu**, este cunoscut ca un luptător, un jucător care nu cedează cu una-două, în faţa adversarului. După al 4-lea gol al sibienilor, însă, "Tassotti" i-a făcut semne disperate antrenorului **Tisza,** cerând să fie înlocuit. Tehnicianul arădenilor nu l-a băgat însă în seamă, menţinându-l pe gazon până în final. Întrebat de noi de ce a vrut să arunce prosopul, Diaconescu a explicat: **"Îmi venea să plâng! Nu puteam să legăm nimic. Râdea lumea de noi în tribună. Simţeam că nu mai pot îndura această umilinţă!"**

O DEPLASARE TRISTĂ ŞI PENTRU CEI DE LA "RED FIGHTERS"

La Sibiu s-au deplasat şi vreo 20-30 de fani ai UTA-ei, cu autocarul. Chiar dacă au fost dezamăgiţi de prestaţia favoriţilor, aceştia au avut puterea să-i aplaude pe jucătorii lui **Tisza** la finele meciului.

Interul a fost încurajat de două galerii, ambele amplasate la tribuna oficială. Cea tradiţională, aşezată în centru, dirijată de doi entuziaşti, cu un repertoriu foarte bogat, şi una formată din copii, o parte juniori ai clubului, situată în partea de sus, în dreapta, tinerii fiind deja la curent cu unele trivialităţi auzite mai tot timpul pe stadioane. Aşadar, n-ar mai fi multe de învăţat...

FĂRĂ GOL PRIMIT ACASĂ DE 307 MINUTE, INTER A URCAT PE LOCUL 4 !

Considerată de unii ca o principală candidată la retrogradare, mai ales datorită situaţiei financiare foarte precare existentă la începutul campionatului, Inter Sibiu a obţinut a 3-a victorie consecutivă acasă fără a primi gol, urcând pe un incredibil loc 4 în clasament. Antrenorul **Adrian Văsâi** nu putea fi decât bucuros: **"Nu mă aşteptam la o asemenea victorie, dar echipa noastră a dovedit o creştere de formă în acest final de tur. Ieri** (n.n. - vineri, 6 noiembrie) **s-a format noul Consiliu de administraţie al clubului şi sperăm ca treburile să se pună la punct. Obiectivul nostru este să jucăm cât mai bine şi astfel să aducem cât mai multă lume pe stadion."**

În perioada de transferări care tocmai s-a încheiat, sibienii n-au achiziţionat nici un jucător, cedându-l pe **Mara**, autor a 5 goluri până acum, la Dinamo, bucureştenii fiind în schimb de acord ca liberoul **Lucian Cotora** să devină definitiv jucătorul Interului.

UNDE SUNT AMBIŢIILE DE ALTĂDATĂ?

La 28 februarie anul curent, UTA se deplasa la Sibiu, în prima etapă a returului ediţiei trecute. Practic cu acel prilej a început aventura arădenilor sub conducerea grupului de investitori italieni. Şi primul pas a fost cu dreptul! Alb-roşii au remizat pe Cibin, 2-2, după ce la pauză au fost conduşi cu 2-0, goluri marcate de **Balaban (7), Tolciu (26)**. În repriza secundă pentru oaspeţi punctaseră **Drăgan (67) şi Ciubăncan (73 - penalty)**, UTA ratând chiar cele 3 puncte, **Găman** irosind o lovitură de pedeapsă în minutul 87! Elevii lui **Tisza** se aflau însă atunci în zona retrogradării şi ambiţiile erau mult mai mari decât sâmbăta trecută. E mai uşor să joci oare cu cuţitul la os?

Să mai spunem că UTA a mai încasat 4 goluri la Sibiu şi în sezonul '96-'97, pierzând atunci cu 4-1 (marcatori C. Popa -2, Ivan - autogol şi Gabor, respectiv Mariş), iar în prima ligă a reuşit o remiză (0-0 în '94-'95), cedând în campionatul '93-'94, scor 1-3.

CU GÂNDUL LA NUNTA LUI PLISCA ŞI EXTENSIV

Se pare că UTA a pierdut confruntarea de la Sibiu încă înainte de-a urca în autocarul care a transportat echipa în frumosul oraş ardelean. Fără cei doi atacanţi, Mariş şi Plisca, autori a 12 goluri până acum, aproape jumătate din totalul realizărilor "Bătrânei doamne" şi fără stâlpul defensivei, Botiş, oaspeţii au adoptat o formulă strict defensivă, menţinându-l în atac doar pe Drăgan. În aceste condiţii, portarul Inter-ului, Florian Cotora, a avut emoţii doar în minutul 10, când a respins cu greu o bombă a lui Panin, de la 28 de metri. La poarta cealaltă au fost suficiente două clipe de neatenţie şi apărarea care a încasat doar 3 goluri afară în primele 45 de minute până sâmbăta trecută (dintre care două din penalty, la Petroşani şi Câmpulung) a fost învinsă de două ori.

La 0-2, oaspeţilor nu le-a rămas decât să încerce mai mult în ofensivă, dar acest fapt a permis sibienilor, în frunte cu foarte activul Demian, cel mai bun de pe gazon, să se descurce mai uşor în jumătatea alb-roşilor, unde s-au creat spaţii mai mari de manevră. Drept urmare, Pap a mai scos încă de două ori mingea din plasă, UTA pierzând astfel la cea mai categorică diferenţă în această toamnă.

O prestaţie cenuşie a elevilor lui Tisza, care rareori au reuşit trei-patru pase consecutive bune, majoritatea băieţilor evoluând parcă gândindu-se la nunta lui Marius Plisca sau la confruntarea cu Extensiv, din runda viitoare. Evident că suporterii aşteptau mult mai mult, numai că pentru a ataca într-adevăr promovarea, acest club are nevoie de un sprijin mai substanţial. Care la ora actuală lipseşte! **"Nu va veni nimeni din Arad să ne ajute. Primarul şi alte persoane cu funcţii de conducere se plimbă prin Brazilia şi nu se interesează dacă avem terenuri de antrenament sau condiţii pentru performanţă"**, spunea cu amărăciune Tisza. Oare este UTA doar a italienilor? Aradul nu mai are nici un cuvânt de spus? Se consolează acest oraş că anul trecut pe vremea asta, UTA era pe locul 17, cu minus 10 la adevăr?

SANDU USUSAN & HORAŢIU OLARIU

INTER SIBIU - UTA 4-0 (2-0)

Stadion "Municipal", teren bun, dar puţin moale, timp friguros, spectatori 2.500.
Arbitri: T. Balmoş (Galaţi) - M. Sandu (Buzău), E. Urcan (Bistriţa).
Observator: Radu Petrescu (Braşov).
Cartonaşe galbene: Terchilă, Tolciu.
Pe bancă la Inter: Holom - Balaban.
Pe bancă la UTA: Irimia - Todea.
Au marcat: DEMIAN (min. 8), cu un şut plasat de la 18 metri; L. COTORA (min. 44), care a reluat nestingherit cu capul, de la 4-5 metri, după un corner executat de Maftei; DEMIAN (min. 59), care a transformat un penalty, dictat în urma contactului între M. Szeghedi şi Pap; M. SZEGHEDI (min. 61), care a îndeplinit o simplă formalitate, şutând pe jos, de la 6 metri, la o centrare de pe dreapta a lui Galea.

INTER **Antrenor: ADRIAN VĂSÂI**

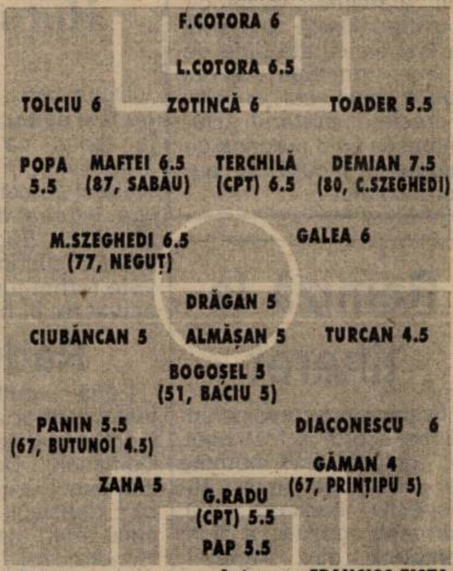

UTA **Antrenor: FRANCISC TISZA**

FERI TISZA SUPĂRAT PE GĂMAN !

UTA s-a prezentat la Sibiu fără suspendaţii **Marius Plisca** şi **Sorin Botiş** (câte 4 galbene fiecare) şi fără accidentatul **Călin Mariş**, ultimul având însă şi 3 cartonaşe galbene la activ, ca şi **Todea** şi **Baciu**, de altfel. **"Am venit să jucăm. L-am menajat doar pe Todea. Dar şi ceilalţi jucători fac parte din lot şi trebuie să demonstreze că-şi merită locul în echipă. Deşi am pierdut cu 4-0, nu cred că am fost chiar aşa de dominaţi. Ce-i drept, nici cu Baia Mare n-am jucat atât de senzaţional încât să învingem cu 4-0. Uneori însă aşa-ţi iese"**, ne spunea după joc antrenorul **Feri Tisza**.

"Sunt însă revoltat pe acest Găman. Un jucător tot timpul cu mofturi, cu nasul pe sus. Nu se poate ca la golul doi să dea adversarul cu capul de lângă el, care are aproape doi metri!", a continuat tehnicianul alb-roşilor, care a mai ţinut să precizeze: **"Ăştia-s jucătorii pe care-i avem, cu ei continuăm. Trebuie să ştii să suferi pentru echipă, trebuie să ai motivaţie. De ce să se murdărească ei pe cap, de ce să depună eforturi? Sunt şi ei pe aici... Mergem la nunta lui Plisca... Viaţa merge înainte... Asta-i mentalitatea..."**

Trebuie să spunem că la întoarcerea de la Sibiu, sâmbătă seara, toată echipa a fost invitată la nunta colegului, **Marius Plisca**. Îi urăm şi noi pe această cale "Casă de piatră!"

Se mai poate pune problema promovării după umilința de la Câmpulung?

OBIECTIVUL NOSTRU ESTE PROMOVAREA

Acestea erau cuvintele spuse de IONEL AUGUSTIN la finele discuției pe care am purtat-o cu dânsul. Foarte bucuros şi încântat de cele văzute pe teren, Augustin a mai declarat: **"Mă bucur că echipa mea a înțeles importanța acestui joc. Ştiam că Poli este într-o revenire de formă şi a arătat că îşi merită locul în Divizia A (!!!), având câțiva jucători de clasă. Felicit întreaga echipă pentru dăruire şi îi remarc pe S. Din şi Mihart pentru travaliul depus. N-am avut obiectiv promovarea, dar rezultatele ne-au propulsat acolo sus. Ne va aştepta un retur foarte greu, dar sperăm să ne rezolvăm toate problemele."**

Vizibil afectat de ruşinoasa înfrângere suferită, secundul violeților, ILIE ROTARIU, a declarat: **"Victoria gazdelor este in-**
iscutabilă. Ne-au dominat din primul până în ultimul minut.
ioritatea acțiunilor adverse s-au purtat pe partea dreaptă,
nde Stoican şi Sorin Mihai au fost foarte slabi. Luăm
nță goluri pe greşeli individuale, ca de altfel în
sare. După primirea primelor două goluri,
utut să-şi revină."

ÎNSCRIE PRIMUL
IN CARIERĂ

ăscut în 25. 09. 1974, care
inamo, a fost de departe
reuşit până în prezent
Am reuşit o victorie
să fiu realist, nu ne
d că nu şi-a jucat
că lung şi la
urpriza."

CU UN ASEMENEA JOC POLI NU PUTEA SPERA MAI MULT

În derby-ul etapei a XV-a, Poli avea neapărată nevoie de cel puțin un punct pentru a mai avea şanse reale de promovare.Dar în urma unui joc foarte slab al violeților, rezultatul nu putea să fie altul. Din contră, un scor mai categoric era conform cu realitatea din teren. Gazdele au început partida cu un singur vârf, Mihai Ilie, cedând deliberat mijlocul terenului, dar timişorenii n-au ştiut să profite de această situație şi au fost surprinşi în dese rânduri pe contraatac. Totuşi dacă în minutul 4 alb-violeții ar fi reuşit deschiderea scorului, când "capul" lui Utfineanț a nimerit transversala, poate deznodământul final ar fi fost altul. După această acțiune timişoreană, muscelenii au pus stăpânire pe joc şi au început să se apropie în câteva rânduri periculos de poarta apărată de Frunză. Ocaziile lui Ilie şi Mihart anunțau deschiderea scorului, care însă s-a produs doar datorită unei greşeli a lui Stoican. Peste doar un minut gazdele şi-au mărit diferența pe tabela de marcaj şi lucrurile deveneau din ce în ce mai clare. Repriza secundă a fost una de excepție pentru musceleni, care şi-au creat foarte multe acțiuni, gustate din plin de spectatorii prezenți la meci. Atacanții timişoreni au fost ca şi inexistenți, atât Băban cât şi Miculescu fiind extrem de uşor anihilați de puternicii stoperi adverşi. Mihart, Bălan şi Sandu Din au făcut ce au vrut cu apărarea timişoreană, acțiunile muscelenilor fiind purtate în special pe partea stângă, acolo unde Stoican şi Mihai au prins o zi slabă. Victoria lui ARO nu poate fi contestată de nimeni, iar băieții lui Ionel Augustin au din ce în ce mai mari şanse de promovare.

CIPRIAN TRANCĂ

MANDO VIOLA A
AT O EXCURSIE

mpătimiți suporteri timi-
fie prezenți alături
ntarea de la Câm-
făcut deplasarea
condițiile de
autocarul
ă ce au
tors,
eiul

ARO TRECE ŞI AL 15-LEA HOP

În ultimele 15 jocuri susținute pe teren propriu, ARO a reuşit tot atâtea victorii. Doar într-un singur joc, ARO nu a primit gol pe teren propriu, în etapa a IX-a, când a învins cu 2-0 pe UTA.

■ Față de campionatul trecut, când ARO a învins-o pe Poli cu 2-0 (goluri Safta şi Bădescu), doar 4 jucători timişoreni au mai rămas în lotul lui Poli. Este vorba de Velcea, Vlaicu, Stoican şi Ivan, care au jucat cu toții
partida de sâmbătă.
Poli a făcut deplasarea spre
ng cu autocarul, înnoptând
Argeş, la hotelul Posada.

ARO CÂMPULUNG - POLI 4-1 (2-0)

Stadion "Cetate", teren bun, timp răcoros, spectatori 5.000
Arbitri: V. Ioniță - A. Nicolae, C. Safta (ambii Ploieşti).
Observator: Florin Gâtejan (Bucureşti)
Cartonaşe galbene: Dumitrescu, Ştefănică - Sasu.
Pe bancă la ARO: Atanasescu - Zadea
Pe bancă la Poli: Ignătescu - Tătar.
Au marcat: 1-0 MIHART (min. 28), care, profitând de greşeala lui Stoican, a şutat năprasnic sub transversală; 2-0 M. ILIE (min. 29), cu un şut de la 10 metri lateral dreapta, după o centrare venită de la Ştefănică; 3-0 MIHART (min. 62), cu un şut plasat pe lângă Frunză, după ce Bălan a driblat toată apărarea violetă; 4-0 MIHART (min. 76), cu latul, din interiorul careului, după o centrare venită de la Bălan; 4-1 SASU (min. 89), cu un şut plasat din afara careului, fructificând o pasă primită de la Vlaicu.

ARO **Antrenor: IONEL AUGUSTIN**

RINDER 6
CEAPRAZ (CPT) 6.5
DUMITRESCU 6 **GLĂVAN 6.5** **GORGONARU 6** **I. ILIE 6**
BĂLAN 7.5 (84, MOLDOVEANU) **MIHART 8.5** **S.DIN 7** **ŞTEFĂNICĂ 6.5 (67, BUCUROAIA)**
M.ILIE 7.5 (63, PLEŞ 6)

MICULESCU 4 (70, CORBAN) **BĂBAN 4.5**
SASU 5 **ROTARIU 5** **VLAICU 5.5** **STOICAN 4 (36, CODREA 5)**
DANCIA 5 **UTFINEANȚ 5** **S.MIHAI 4 (78, IVAN)**
VELCEA (CPT) 4.5
FRUNZĂ 6

POLI **Antrenor: IOSIF ROTARIU**

MIHAI ILIE A FOST APT DE JOC

Vârful muscelenilor, Mihai Ilie, s-a accidentat în urmă cu două săptămâni, în partida cu Minerul Motru, stand 10 zile cu piciorul în ghips. Cel poreclit **"Tarzan"** şi-a dorit foarte mult să joace contra lui Poli, reuşind să înscrie şi un gol.

---

experimentărilor

ĂRIȚA UITAT LA HOTEL

rul de o lună al Corvinului, face depla-
un Ford Sierra de culoare roşie,
fotbalului din această parte a
după fiecare deplasare sau
îşi petrece duminica
şi la Mediaş a
dimineața

DIALOGURI INERENTE

SANDU PELICI

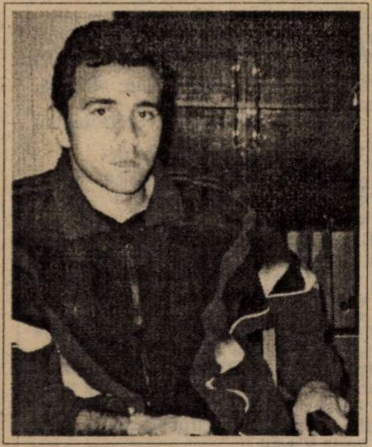

- S-a născut la Timişoara, în 10 ianuarie 1974.
- A început fotbalul la Progresul Timişoara (actuala Electrica), fiind practic format de Dorel Maşcovescu.
- Un an de juniorat şi l-a petrecut la Poli, în 1992, avându-l antrenor pe Emanoil Miţaru.
- A fost promovat în prima echipă a Electricii, în 1993, de către Ilie Rotariu.
- În 1995 a fost adus la Poli de Costică Rădulescu, cu care a promovat în prima ligă.
- Urmează să-şi susţină licenţa de profesor de educaţie fizică la Universitatea din Timişoara.

Despre situaţia mea am aflat mai mult din ziare!!

Rep.: **Săndele, te afli într-un moment mai delicat al carierei tale...Cum de ai ajuns în această situaţie?**

S.P.: Mai mulţi factori au concurat la acest fapt. Probabil că a fost şi prestaţia mea mai slabă din ultimul timp...

Rep.: **Ai mai trecut printr-un moment dificil, acum vreo doi ani, când ai ajuns să joci la Poli, la tineret... te gândeai atunci să pleci... Dar ai revenit! Ai revenit în prima ligă! Acum crezi că nu e loc pentru tine nici măcar în liga a doua?**

S.P.: Am jucat în liga a doua când m-a adus nea Costică Rădulescu în '95! Şi venisem din judeţ! Şi anul trecut am jucat în liga a doua...

Rep.: **Hai să lămurim nişte lucruri. Tu ai plecat de la club la cererea ta? Pentru că Iosif Rotariu ne-a spus că tu ai cerut să pleci de la Poli... Au confirmat-o apoi şi Seracin şi Mehedinţu. Culmea e că, la penultima conferinţă de presă de la Poli, Iosif Rotariu a afirmat că eşti un jucător valoros şi că te aşteaptă să te pregăteşti cu echipa!**

S.P.: Vreau să spun că eu am plecat de la Poli nu pentru că n-am jucat un meci sau două. Normal era să mă supăr pe mine dacă nu jucam. Problema e alta. Începusem să mă simt aşa...

Rep.: **Nedorit?**

S.P.: Nu neapărat...Dar, parcă eram inutil. În plus s-a spus de câteva ori în vestiar că am fi câţiva dintre noi care ar trebui să ne căutăm echipă...

Rep.: **Şi de ce te-ai simţit tocmai tu?**

S.P.: Pentru că de câte ori se întâmpla ceva, eram doi-tr care eram găsiţi vinovaţi.

Rep.: **Este ceva c pă. Ilie Rotar rul c**

fapt n-are de-a face cu situaţia mea de acum.

Rep.: **Păi cine a aruncat atunci vina unor eşecuri asupra câtorva jucători?**

S.P.: Păi...Dânsul...Probabil era nemulţumit de mine...De randamentul pe care l-am dat. Şi eu n-am vrut să-l încurc! Eu nu vreau să încurc pe nimeni!

Rep.: **Şi ai cerut să pleci?**

S.P.: Am spus că nu vreau să încurc pe nimeni şi, mai ales, să nu stau în calea nimănui! Nu vreau să fiu o piedică pentru Poli în lupta pentru promovare. Vă daţi seama cum mă simţeam eu la fiecare şedinţă când eram scos vinovat pentru goluri primite sau meciuri pierdute. Am mers ţi am spus că probabil nu pot fi ceea ce dânşii au aşteptat de la mine... Şi am spus că aş dori să plec în altă parte, unde să o iau de la capăt. Cred că mai pot să joc...

Rep.: **Cui i-ai spus toate astea?**

S.P.: D-lui Rotariu. Şi dânsul mi-a spus că mă lasă să plec.

Rep.: **Care e situaţia contractului tău cu Poli?**

S.P.: Am contract până în vară, deşi până acum mi s-a onorat doar jumătate din suma care mi se cuvenea. Dar vreau să precizez că nu mi-am depus actele la CSS pentru a deveni jucător liber. Şi nu restanţa financiară a lui Poli faţă de mine a fost motivul pentru care am ajuns să plec. Eu, de fapt, nu am intenţionat niciodată să ajung aici, sau să apar în ziar... Să nu ajung în această situaţie cu Poli! De când mă ştiu am visat să joc la Poli!

Rep.: **Să revenim la realitate. Ai vrut să pleci la UMT! Cine nu ţi-a dat drumul?**

S.P.: Am discutat şi cu domnul Rotariu şi c Amândoi mi-au plec. Doar spus: drum

fi aşteptat la antrenamente! Pentru mine e un paradox, sau... nici nu ştiu cum să-i spun! Cu o lună în urmă am citit în ziare că s-a renunţat la mine pentru randament necorespunzător... Iar după o lună, în care n-am jucat niciunde, să se declare că e nevoie de mine la Poli! Mi se pare cel puţin ciudat! Nu văd ce câştig are Poli prin faptul că stau şi nu joc niciunde. Pentru că nu poate fi vorba de o întoarcere a mea la Poli!

Rep: **De ce? Ţi s-a transmis că eşti aşteptat la antrenamente!**

S.P.: Nu! Am citit în ziare! Dar tot în ziare am citit că mi se va da drumul oriunde!

Rep: **De ce nu te duci la club, să discuţi tranşant, ca să nu fii în postura de a afla din presă?**

S.P.: Am fost... Am discutat cu dl. Mehedinţu, care m-a asigurat, înaintea perioadei de transferuri, că voi putea să plec... Dar... Nici nu ştiu în ce şi... în cine mai pot să cred! Nu ştiu cine ia deciziile la Poli! Nu ştiu cu cine să discut!

Rep: **Şi ce faci?**

S.P.: Deocamdată continui să mă antrenez la Electrica. Să văd ce voi face din iarnă. Îmi pare rău că s-a ajuns aici. Dar probabil că aşa e în fotbal... Eu, în primul rând, va trebui să-mi dovedesc mie că mai pot să joc aşa cum cred!

Rep: **Totuşi, chiar dacă ai aflat din ziare, de ce nu te pregăteşti cu Poli, unde eşti aşteptat, decât să te pregăteşti la Electrica? Poate ţi se va mai da o şansă.**

S.P.: Deocamdată nici nu mai vreau să aud de Poli. Mi-am pierdut încrederea atât [illegible]

ECHIPA FOTBAL vest

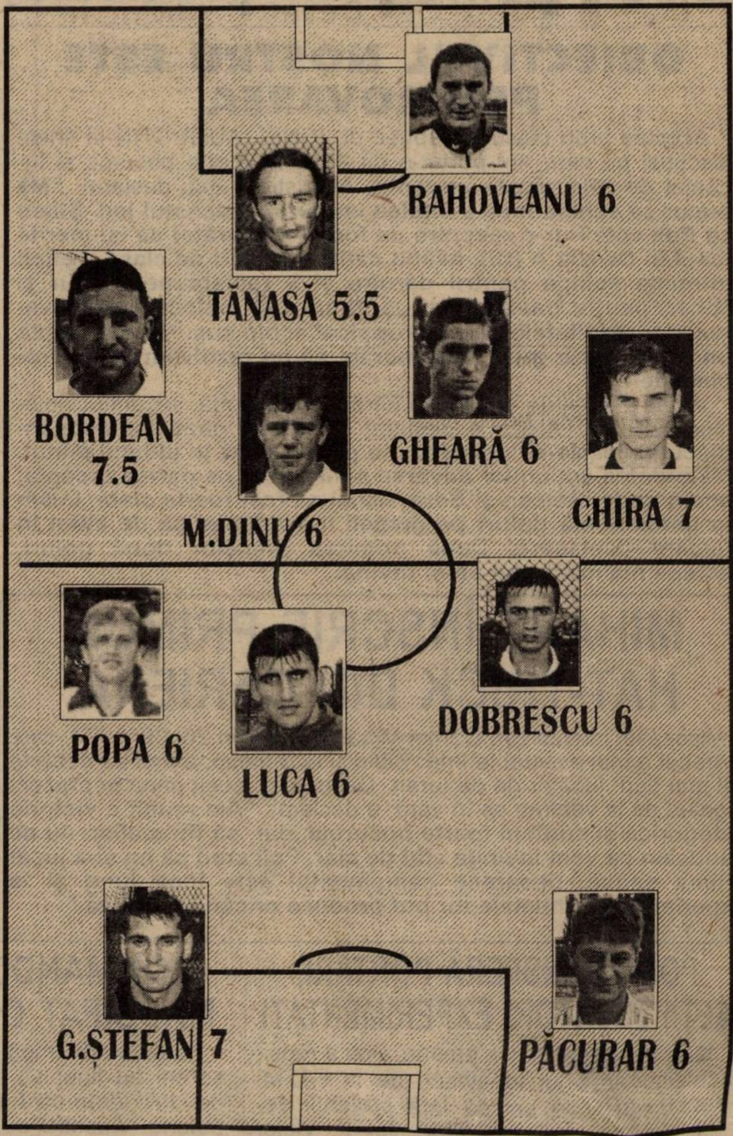

BIHORENII AU AJUNS PE PODIUM!

Doar 4 goluri în 9 meciuri în contul oaspeţilor în run[illegible] Diviziei B, seria a II-a, cel realizat de orădeni [illegible] aducând singurele puncte externe pentru vizitat[illegible]

UNIREA - FC BIHOR 0-1: Albea[illegible] a victorie în ultimele 5 etape şi au (45) [illegible] [illegible] lui Stelian Gherman [illegible] precest campionat, fiind [illegible] impus [illegible] '95-'96 [illegible]

Cititorii noştri, câştigătorii noştri!

CHIBIŢ

Deveniţi milionar cu Fotbal Vest!

TALON "CHIBIŢ" 16

	MECI	Pr.
1.	Corvinul Hunedoara - Vega Deva	
2.	U.T.A. - Extensiv Craiova	
3.	Pandurii Tg. Jiu - Gloria Reșița	
4.	Electrica Timișoara - U.M.T.	
5.	U.V. Arad - Telecom Arad	
6.	C.S.A. Timișoara - Șoimii Timișoara	
7.	Bistra Glimboca - Metalul Topleț	
8.	Șoimii Pâncota - C.P.L. Arad	
9.	Arsenal Londra - Tottenham Londra	
10.	A.S. Roma - Juventus Torino	
11.	Dunafer - Ferencvaros	

Numele şi prenumele

....

....

Adresa ....

....

....

....

....

Concursul **"CHIBIŢ"** este exact pe gustul dvs., fiind unul de pronosticuri sportive! Pe tot parcursul turului vom publica săptămânal câte un talon cu 11 meciuri din diviziile A, B, C, D, completate uneori cu partide din campionatul Italiei, Angliei, Germaniei, Spaniei sau Ungariei. Vă rămâne doar să vă exprimați opțiunile prin clasicele **1, X sau 2**, să decupați talonul și să-l trimiteți pe **adresa redacţiei (vezi pag. 2)** sau la **Căsuţa Poştală 490, O.P. 3. Timişoara 1900. Nu sunt admise în concurs taloane cu ştersături!**

În fiecare săptămână, cel mai inspirat CHIBIȚ va fi premiat cu **200.000 lei.** În cazul în care mai mulți participanți vor fi la egalitate, premierea se va face prin tragere la sorți. Premiile vor fi expediate prin poștă.

IMPORTANT

Plicurile cu taloanele CHIBIŢ 16, pentru a participa la concurs, trebuie să aibă ştampila poştei de cel târziu, JOI, 12 noiembrie.

Taloanele trebuie expediate PRIN POŞTA!

Excepţional

Concursul **"CHIBIŢ"** vă oferă o bucurie în plus de Crăciun! În ajunul Sărbătorilor de iarnă, după încheierea turului în campionatele interne, vom întocmi un clasament general, rezultat prin adiționarea tuturor pronosticurilor exacte ale dvs. indiferent de numărul de participări! De Crăciun, deci, vom premia primii trei clasați cu **1.000.000, 500.000,** respectiv **300.000** de lei!

CHIAR DACĂ NU CÂŞTIGAŢI ÎNTR-O SĂPTĂMÂNĂ, CU PERSEVERENŢĂ, PUTEŢI CÂŞTIGA MULT MAI MULT ÎN FINAL!!!

FIECARE PARTICIPANT ARE DREPTUL SĂ TRIMITĂ UN SINGUR TALON.

Atenţie

La etapa cu numărul 14 a concursului CHIBIȚ s-a reușit, după foarte multe etape, atingerea cotei maxime de 11 pronosticuri exacte și chiar de către mai mulți concurenți. Deci după tragerea la sorți necesară, câștigător al etapei 14 a fost declarat **IOVICI DORIN**, com. Covăsânț, nr. 398, jud. Arad. Cu 4 etape înaintea finalului, în clasamentul general se întâmplă o spectaculoasă regrupare la vârf. Astfel pe primele trei locuri la egalitate de puncte, **97**, se află **Ianc Sorin**, (Iecea Mare), **Petac Deian** (Timișoara) și **Verșan Vasile** (Lugoj). Sunt urmați de **Păun Ovidiu** (Timișoara) cu **96**, **Michi Florin** (Timișoara) **95**, **Belcea Nicolae** (Reșița) și **Novac Marian** (Timișoara) cu câte **94** de puncte.

CAMERA ASCUNSĂ A LUI FOTOFUCHS

Westfälische
und Verstand
În dorința mea de salvare, mă sprijin pe ce am în buzunare...
Eu mă sprijin cu stânga pe Sdrobiș, cu dreapta pe Muhu, dar nu știu cât mă vor ține cârjele!

EUGEN HUȚU, REPREZENTANTUL UNUI CLUB CARE SE ÎNEACĂ, ȘI ROBBY BENCZIK, REPREZENTANTUL UNUI CLUB CARE SE AGAȚĂ DE... CÂRJA ÎNECATULUI !

URECHEA CIULITĂ

COSTICĂ RĂDULESCU (antrenor UMT), comentând apropiata confruntare cu FC Național, din Cupa României: **''Indiscutabil, rezultatul cu bucureştenii mă interesează. Ca şi Atletico Madrid, care s-a bucurat aflând că a căzut la tragerea la sorți cu Poli, şi FC Național nu-şi dă seama ce-o aşteaptă. S-ar putea aşadar ca istoria cu buturuga mică să se repete''**.

DAN MĂNĂILĂ: **''Vreau să înființez o Ligă anti-Sdrobiş, a jucătorilor, antrenorilor şi conducătorilor din fotbal. Doritorii se pot înscrie la orice oră''**.

ADRIAN LUCACI (ex-preşedinte executiv la Vestpetrom Arad): **''M-am săturat de fotbal! Până după sărbători nu mai vreau să aud de el!''**

MIHAI JIVAN (antrenor secund UTA), înaintea meciului alb-roşilor de la Sibiu: **''Poate vom reuşi să-i imităm pe cei de la Lazio, care au furnizat surpriza, tot cu Inter, câştigând cu 5-3 în deplasare.''** Acelaşi Jivan, dezamăgit, după partidă: **''Am fost zero barat''**.

VIKI ROŞCA (antrenor Corvinul), apropo de nesusținerea unei şedințe tehnice cu jucătorii, înaintea meciului de la Mediaş: **''Ce să le mai zic acum, să le umflu capul, că le-am vorbit destul joi şi vineri?''**

ROMEO MALAC (secund Obilici), după meciul cu Vestpetrom, relativ la prestația centralului Doroi: **''150 de ani dacă dictează suspendare pentru acest arbitru şi nu ar ajunge pentru ce a făcut!''**

FERI TISZA (antrenor UTA), referitor la faptul că Adrian Baciu, jucătorul său, a lăsat mierea în farfurie la micul dejun: **''Ce pot să fac cu el? Ori să-l dau afară, ori să i-o bag pe gât. N-am încotro. Dacă-i dădeam otravă, trebuia să mănânce. Dacă aşa-i spune nea Feri, aşa trebuie să facă! Răspunderea-i numai şi numai a mea''**.

CORUL GALERIEI REŞIŢENE, la finele meciului cu Foresta: **''Nea Nelu, hu, hu, hu / Ia-ți valiza şi te du!''**

UN SPECTATOR, reformulând: **''Nea Nelu, hu, hu, hu / Ia-ți BMW-ul şi te du!''** (notă Bugs Bunny: un BMW în valoare de 18.000 mărci este o nouă achiziție a antrenorului reşițean).

+ + +

TAVI FOALE (antrenor la Frola Variaş), lăudându-se lui Rică Scorobete cu o nouă achiziție: **''Am un portar de 19 ani!''**

SCOROBETE (organizator de competiții CSA Timişoara): **''Unde a apărat până acum?''**

FOALE: **''A apărat culorile patriei la Revoluție!''** **BUGS BUNNY**

TOP ŞI ANTI TOP

ÎNTRE CEZAR...

1. **ADI BORDEAN.** Fundaşul lui Vega Deva traversează un moment favorabil al carierei sale, devenind golgeterul echipei, cu 4 realizări! Cu atât mai mare poate fi regretul celor de la Corvinul, care au renunțat la serviciile sale.

2. **EMERIC VASCKO.** O nouă "triplă" în contul umetistului, care a ajuns la un total de 24 de realizări.

3. **TELECOM TIMIŞOARA.** Divizionara D, nou promovată, a rămas neînfrântă după cele 3 confruntări cu echipele care şi-au anunțat pretențiile la şefia întrecerii, CSA, FC Jimbolia şi Tabac, formații pe care "telefoniştii" le-au învins, înscriind 7 goluri, fără să încaseze vreunul!

... 14. **ELECTRICA.** O bilă albă pentru "tramvaişti", care au obținut, în sfârşit, primul punct în deplasare în acest campionat!

... 3642. **TITUS DOROI.** Arbitrul din Băile Herculane, aflat spre finalul de carieră, a izbutit să enerveze din nou multă lume, la jocul Obilici Sânmartinul Sârbesc - "U" Vestpetrom Arad. Se aşteaptă cu sufletul la gură retragerea acestui cavaler al fluierului. Spre binele tuturor!

... 5638. **MINERUL ANINA şi MUNDUS CARANSEBEŞ.** Ne apropiem de finalul turului şi deplasările devin din ce în ce mai plictisitoare. Astfel, Minerul Anina şi Mundus Caransebeş n-au mai catadicsit să se prezinte la Caromet, respectiv la Cozla.

.... 7329. **POLI, UTA, CORVINUL.** Cele 3 echipe din vest au făcut deplasări destul de lungi şi totodată inutile, marcând împreună două goluri, încasând în schimb 11! Bila cea mai neagră o merită poate timişorenii, care au fost pur şi simplu călcați în picioare de Ceapraz şi Gorgonaru şi ceilalți jucători ai lui Augustin. Şi foarte puțini dintre ei au prezențe pe prima scenă a fotbalului românesc...

.... 8522. **CSM REŞIȚA.** Rossoneri au fost orbiți de lanterna roşie! În timpul gestiunii lui Sdrobiş, CSMR-ul a ajuns la minus 9 în clasamentul adevărului. Dacă Silviu Stănescu a fost înlăturat la minus unu, ce se mai poate face cu actualul tehnician? **Călătorului îi şade bine cu drumul!"**

...ȘI MĂGAR

REPLAY

■ De mai multe ori mi-am propus să tratez Cupa României cu aceeași indiferență pe care i-o arată majoritatea cluburilor, chiar încurajate de federația de specialitate. Totuși mă voi opri din nou asupra subiectului pentru că, din nou, cupa este pur și simplu disprețuită, așa cum, normal, nu se întâmplă prin alte părți în care fotbalul e fotbal, iar bășcălia e bășcălie. Trec peste faptul că tragerile la sorți pentru optimile de finală au fost - conform ROAF - dirijate, încă o chestie penibilă a forului de specialitate, și mă opresc doar la modificarea datei de disputare a meciurilor. Deoarece "cineva" a vrut, ele nu vor mai avea loc în 25 noiembrie, ci cu o săptămână mai devreme. Nu înțelegem această grabă, că doar anul viitor naționala României nu participă la nici o competiție oficială - motiv pentru care în anii precedenți competițiile interne au fost pur și simplu batjocorite. Nu poate fi pus pe tapet nici motivul prezenței românești în cupele europene, capitol care pentru barosanii din București (citește Steaua, Rapid, etc.) nu mai constituie o temă de actualitate cam de multișor. Și atunci? Pentru că în fotbalul românesc prea multă lume își face de cap, rezultatele (negative, bineînțeles) nu întârzie să apară. Nu-i așa că n-are nici o importanță dacă "mai marii" campionatului bat cu 5,7 sau 8 la zero echipe modeste din Divizia A, după care, în Europa, nu mai reușesc să lege două pase? Sigur că n-are!

■ Cum ne-a obișnuit în anii comunismului oficial, Steaua dovedește în continuare că nu știe să piardă. Ne referim aici la scrisoarea deschisă pe care conducerea clubului "militar" (de unde!?) a trimis-o ziarului România liberă și a fost publicată în numărul de miercurea trecută al cotidianului amintit. În principal este vorba de nereușita transferului argeșeanului Adrian Mutu în Ghencea, sau, mai degrabă, ciudei că unii - citește clubul din Pitești - a avut curajul, sau tupeul, dacă vreți, să se împotrivească "marelui" club bucureștean, fără să-i accepte condițiile - jenante, fie vorba între noi - de a-l ceda pe capriciosul vârf roș-albaștrilor. Cei din Trivale spuneau, în unul din nenumăratele faxuri care au făcut legătura între cluburile în cauză, la un moment dat: **"Suntem oare obligați să vindem ceva ce ne aparține regulamentar altcuiva, când se vrea și pe ce se vrea, în cazul de față numai pentru faptul că Steaua are nume și firmă mai luminoasă decât a clubului nostru provincial?"** citat la care, obraznici și infatuați, steliștii au răspuns așa: **"Vă precizăm că este adevărat, exportul de jucători făcut de Steaua, prin performanțele obținute și modul de pregătire, echivalează cu a cumpăra Dacii și a exporta Mercedesuri."** Dacă această comparație n-ar fi atât de penibilă, m-ar face chiar să râd! Care Mercedesuri, fraților? Cele care se îneacă lângă podul ce face legătura între două cartiere din Istanbul și pe sub care se scurg o groază de fonduri, de nu le mai dă nimeni de capăt?

(Cât despre trecerea lui Mutu la Dinamo, via Rocar și Gigi Nețoiu, cu altă ocazie...)

■ Dacă săptămâna trecută l-am lăudat pe Viorel Ion pentru debutul său în liga germană (apropo, sâmbătă, contra Herthei, ex-gălățeano-buzoianul a fost faultat în careu, fără ca arbitrul să dicteze cuvenitul penalty), de data aceasta nu pot să nu-l trag de urechi. Pe prima pagină a Gazetei de marți, Vioară declara: **"Prima de joc la VfL Bochum este de 9000 DM!"** Poate unii cred că suntem veniți cu pluta, dar ca să le demonstrăm contrariul, iată alăturat un facsimil din "Kicker", cunoscuta revistă germană de specialitate, în care sunt publicate primele de joc ale formațiilor din Bundesliga (când o să văd așa ceva în presa românească, promit să mă apuc de grădinărit).

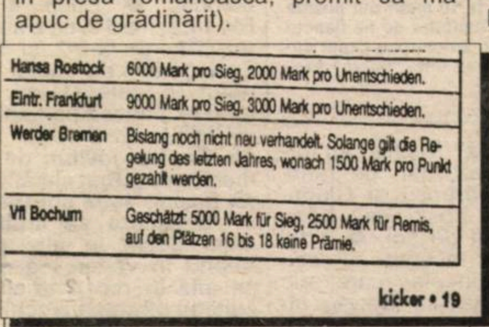

Hansa Rostock	6000 Mark pro Sieg, 2000 Mark pro Unentschieden.
Eintr. Frankfurt	9000 Mark pro Sieg, 3000 Mark pro Unentschieden.
Werder Bremen	Bislang noch nicht neu verhandelt. Solange gilt die Regelung des letzten Jahres, wonach 1500 Mark pro Punkt gezahlt werden.
Vfl Bochum	Geschätzt: 5000 Mark für Sieg, 2500 Mark für Remis, auf den Plätzen 16 bis 18 keine Prämie.

kicker • 19

După cum se vede, victoria este răsplătită de clubul lui Ion cu "doar" 5000 de DM, în timp ce pentru un egal suma se înjumătățește, iar cât timp echipa este pe un loc retrogradant - nu este cazul acum - jucătorii nu iau nici o lețcaie. Să punem scăparea lui Viorel pe seama faptului că nu știe limba germană?

■ Deși este abia pe locul al 5-lea în Divizia B, lumea n-are loc de Poli. În penibila rubrică "Șoaptele sportului" din Pro Sport de joi, se insinua cum că Poli va cumpăra meciul de la Câmpulung. Le reamintim "campionilor" că asemenea campanie a mai fost îndreptată spre formația timișoreană și înaintea partidei de la Bacău, din finalul campionatului '96-'97, când, vezi Doamne, moldovenii urmau să cedeze jocul pentru ca violeții să nu retrogradeze. Până la urmă s-a dovedit că în nici unul din cazuri Poli n-a fost prinsă cu mâța-n sac. De altfel, tabelele publicate de aceiași pseudocampioni autointitulați, în care apăreau meciurile blătuite din ultima vreme, numele clubului de pe Bega nu apare NICIODATĂ, în timp ce alte cluburi "ilustre" ale campionatului românesc - nu le mai amintesc, să nu fiu din nou acuzat de antibucureștenism - apar mai des decât cartofii în piață...

■ Jenantă problema dintre Rapid și Național privind posibilitatea celui mai răsfățat jucător român din istorie, Niculescu, să poată juca în meciul direct dintre cele două cluburi. Existând o clauză care îi interzice jucătorului să evolueze împotriva fostului său club, lucrurile sunt clare. Numai că Rapidul face scandal și, prin vocea președintelui comisiei juridice a FRF, Iosif Urs, ne anunță: **"Cele două cluburi s-ar putea înțelege asupra acestui aspect, dar numai ca aspect moral, căci dacă s-ar impune așa ceva ar duce la o îngrădire a dreptului de muncă, drept de care, prin Constituție, beneficiază orice român"**, ca să vezi! Este cert că acea clauză există și trebuie tratată ca atare. Cât despre încălcarea dreptului la muncă, să vă dau un contraexemplu fotbalistic: pentru cartonașul roșu primit, un jucător este suspendat cel puțin o etapă! Asta nu este o încălcare a dreptului la muncă? Veți spune că așa cere regulamentul federației. O.K. Dar regulamentul federației de ce nu se corelează cu Constituția? Aud? Și pentru că am ajuns la capătul suprafeței de ziar alocate, mă grăbesc să închei cu o vorbă a unui om de fotbal - numele chiar că nu are nici o importanță - întrebat acum câțiva ani ce mai e de făcut în fotbalul românesc. Răspunsul? Concret, precum o acțiune a lui Zidane: **"În fotbalul românesc mai e de făcut totul!"**

FAX

REPLAY

Aurul realizează cel mai bun joc din acest campionat

AURUL BRAD - PANDURII TG. JIU 3-0 (2-0)

Stadion Aurul, teren moale, timp rece, spectatori 100.
Arbitri: A.Furnica - O.Goga, I.Pitiş (toţi Braşov).
Observator: Mircea Axente (Arad).
Cartonaşe galbene: Toderiţă, Vereş, Mihăilă, Şimon, Achim - Popete, Nanu.
AURUL: **Sandu (cpt.) - TODERIŢĂ - GOMOI, Stoica, Filipaş - Văcaru, ASLĂU, Vereş (79,C.Lupea), M.Lupea (14,ACHIM) - Mihăilă, Şimon.**
Antrenor: Virgil Stoica. Pe bancă: Selymeş, Nan, Obârsan.
PANDURII: **Hârşu (38,Voinea) - Trofin - Popete, Tihoc, CIOARĂ (cpt.) - BEJINARU, Dodoi, NANU, Balaci - Izdruga (2, A.Popescu), Nicolaescu.**
Antrenor: Mihai Stănescu. Pe bancă: Rădoi, Rotaru, Pamfiloiu.
Au marcat: 1-0 MIHĂILĂ (min.27), cu capul, din 6 metri, în urma unei centrări venite de la Aslău; 2-0 ACHIM (min.29), cu un vole din alunecare de la 10 metri, după o pasă primită de la Filipaş; 3-0 VĂCARU (min.64), cu capul, din plonjon, de la colţul careului mic.
Jucătorul meciului: GOMOI.

● Partida a fost de un angajament total, cu o echipă, Aurul, aflată în zi mare, şi un adversar care a încercat multe faze, dejucate însă de apărarea celor din Brad. ● Una peste alta, a fost cel mai bun meci văzut în acest campionat la Brad, un meci care arată noua faţă a "minerilor", de când la cârma lor a venit Virgil Stoica. ● Orice echipă s-ar fi aflat sâmbătă la Brad ar fi avut aceeaşi soartă, iar dacă localnicii vor juca tot aşa şi în continuare, se vor depărta de locurile nisipurilor mişcătoare. ● Arbitrajul a fost în nota jocului, adică excelent, brigada braşoveană conducând discret un meci greu, dar care s-a desfăşurat foarte sportiv.

VIRGIL STOICA: **"Astăzi am prins o zi mare, în care ne-a ieşit totul. Jucătorii mei au colaborat perfect şi şi-au îndeplinit bine sarcinile de joc. Remarc întreaga echipă şi mă gândesc cu optimism la meciul de la Vâlcea."**

MIHAI STĂNESCU: **"Când ai în faţă un adversar dezlănţuit, în zi mare, puţine mai sunt de spus. Faptul că deşi am avut numeroase ocazii, n-am înscris nici măcar golul de onoare, spune totul despre neputinţa noastră."**

COSMIN RUSU

Constructorii au jucat mai cu... cap!

GLORIA REŞIŢA - MINERUL URICANI 3-0 (1-0)

Stadion "Gloria", teren desfundat, timp rece, spectatori 100
Arbitri: M. Breaz (Blaj) - D. Ghiorghiu, I. Marina (ambii din Aiud).
Observator: Vasile Ţenea (Craiova)
Cartonaşe galbene: Panescu, Ababi, Rediu, Decuseară - Ciortea, Mazilu, Hristea.
GLORIA: M. Benga - Costescu - Rediu, TULUC, P. Dumitru - DECUSEARĂ, CHIŞ (cpt), DACICA, Sevastiţa - Panescu, Curola (2, Beloia; 34, Petcu; 60, Ababi).
Antrenor: Adrian Coca. Pe bancă: C. Toader - V. David.
MINERUL: Mitroi - Grecu - Nicoară, Irimuş, Solomon - Vasian (17, Mazilu), BANĂ (74, Hristea), Ciortea, Călineac - IORDACHE (cpt), Scurtu.
Antrenor: Dorel Maria. Pe bancă: Ilie, Matache, Henzel.
Au marcat: 1-0 DECUSEARĂ (min. 27), cu capul, în urma unui corner executat de Sevastiţa; 2-0 DECUSEARĂ, copie la indigo a primului gol, doar că executantul cornerului a fost Dacica; 3-0 PANESCU, tot cu capul, de la 8 m, după ce mingea a revenit din transversală în urma unui şut a lui Decuseară.
Jucătorul meciului: DECUSEARĂ.

● Pe un teren aflat la început la limita practicabilului, cele două competitoare s-au angajat într-o dispută dârză, care în final a dat câştig de cauză constructorilor, aceştia folosindu-şi mai mult "capul" (vezi marcarea celor trei goluri). ● Principalul adversar al reşiţenilor a fost... propriul teren, care pe anumite porţiuni semăna cu o mlaştină, fapt ce i-a împiedicat să-şi etaleze jocul obişnuit, obligându-i la mingi la bătaie, mingi care adesea nu îşi atingeau scopul şi datorită absenţei unui vârf veritabil, Zahariuc fiind accidentat. ● Odată cu trecerea timpului, starea terenului s-a deteriorat, lucru ce a constituit un impediment pentru jucătorii tehnici, câştig de cauză având cei puternici. Probabil acest fapt a cântărit mult în înlocuirile pe care antrenorul Adrian Coca le-a făcut. ● În cea de-a doua repriză, demn de remarcat ar fi imensa ocazie pe care Costescu a irosit-o în min. 65, când, aflat singur cu portarul advers, nu a găsit cea mai bună soluţie la finalizare. ● Oaspeţii nu au contat în atac, rezumându-se la o apărare aglomerată şi încercând să trimită mingea cât mai departe de poarta proprie, lucru îngreunat de noroiul cu care era încărcat balonul. ● Acelaşi noroi era impregnat şi pe tricourile minerilor, ceea ce făcea aproape imposibilă distingerea numerelor.

DOREL MARIA: **"Joc specific de campionat, în care gazdele s-au dovedit net superioare, ele fiind candidate sigure la şefia clasamentului. Îmi pare rău că elevii mei n-au pus suficiente probleme gazdelor. Doresc Gloriei să promoveze!".**

ADRIAN COCA: **"Felicit jucătorii pentru victorie şi efortul depus pe un teren care la un moment dat devenise aproape impracticabil. Am fost net superiori, lucru dovedit atât de scorul final, cât şi de faptul că oaspeţii n-au avut nici o ocazie. Sevastiţa încă n-a confirmat, fiindcă nu este încă pregătit după o absenţă îndelungată. Din primăvară cred că va evolua la valoarea maximă".**

LUCIAN MANOLE

Feroviarii salvează din nou puncte pe final

CFR TIMIŞOARA - CRIŞUL ALEŞD 1-1 (0-1)

Stadion "CFR", teren bun, timp senin, spectatori 100.
Arbitri: V.Berbecaru - V.Barbu, Gh.Pavel (toţi din Râmnicu Vâlcea).
Observator: Vasile Tătar (Hunedoara).
Cartonaşe galbene: Bălă, Mita, Hardău, Buzărnescu - Fogaraşi, Dragoş.
CFR: **Mikloş - Petrov - Căpraru (46, Pişleag), Moga, Bălă - Moraru, Iordache (54,Buzărnescu), MITA (cpt), Bărbosu - Dima, Ciugudean (63, Hardău).**
Antrenor: Ghiţă Chimiuc. Pe bancă: Dabâca - Batki.
CRIŞUL: **Barabas - Gârdan (cpt.) - Tipi, Gustavici, POPA, Sotiuţ (42, Lazăr) - JAMBOR, Gheczi (78, Filipaş), Fogaraşi - BORZA, Iuhas (69, Dragoş).**
Antrenor: Mircea Madar. Pe bancă: Pop - Manea.
Au marcat: 0-1 JAMBOR (min. 23), cu un şut de la 10 metri din poziţie centrală, pe jos, la colţul lung, după o ideală centrare de pe flancul stâng a lui Sotiuţ; 1-1 BĂLĂ (min.90), ştergând balonul cu capul din 7 metri, la colţul lung, sub transversală, în urma unei "libere" executate de Mita, tot de pe partea stângă.
Jucătorul meciului: BORZA.

În sezonul trecut, pe arena de lângă Gara Mare, cele două combatante au remizat just, acelaşi deznodământ având şi meciul de sâmbătă, feroviarii nereuşind să dispună de o grupare masivă, atât la propriu cât şi la figurat. ● După două "bombe" marca Bărbosu, în minutele 4 şi 8, ce au ocolit puţin cadrul porţii adverse, bihorenii au deschis tabela la cea de-a treia fază de poartă mai periculoasă: "Vişiniii" au forţat egalarea, dar, pe rând, Moraru, Bărbosu şi Ciugudean au irosit trei bune oportunităţi de gol. ● Actul secund a început cu vizitatorii în prim plan, care, prin masivul atacant Borza, au pus în dificultate defensiva localnicilor. Totuşi ceferiştii puteau egala, dar neobositul Mita a ţintit bara şi braţele lui Barabas, în minutele 70 şi 85, cu o "liberă" de la 22 de metri şi un şut din careu, reuşind nesperat draw-ul în ultimul minut al prelungirilor. ● Pe lângă alte câteva inexactităţi, centralul vâlcean Victor Berbecaru a trecut cu vederea două penalty-uri clare, câte unul de fiecare parte. În minutul 44, Bălă l-a ţinut de mână pe Borza, iar cu 14 minute înainte de final, Fogaraşi l-a împiedicat voluntar pe Mita să joace balonul. ● După 4-2 cu Electrica, meci în care au întors rezultatul de la 0-2, şi 1-1 cu Zalău, când au egalat în minutul 75, ceferiştii au salvat alt punct acasă pe final.

GHIŢĂ CHIMIUC: **"Cred că din trei lovituri de la 11 metri, una a fost clară. Dar ce să facem, ăştia sunt arbitrii. În Timişoara se arbitrează altfel decât în alte părţi... Având în vedere că echipa se află în reconstrucţie, rezultatul mi se pare echitabil".**

MIRCEA MADAR: **"Dacă nu ratam ocaziile avute, puteam tranşa partida în favoarea noastră. Arbitrajul mi s-a părut corect, deoarece n-au fost faze dubioase."**

ALIN RADOVAN

CLASAMENT C3

1. BERE CRAIOVA	16	10	5	1	37-11	35	+8
2. GLORIA	16	11	2	3	36-14	35	+8
3. ŞOIMII SIBIU	16	10	5	1	35-14	35	+11
4. RM.VÂLCEA	16	10	2	4	36-19	32	+8
5. CERTEJ	16	9	3	4	36-26	30	+6
6. PANDURII	16	9	1	6	26-15	28	+4
7. SLATINA	16	8	2	6	16-16	26	+2
8. STOINA	16	8	1	7	27-25	25	+1
9. URICANI	16	8	0	8	28-29	24	0
10. ŢICLENI	16	7	1	8	19-36	22	+1
11. MORENI	16	6	3	7	26-26	21	-3
12. STALPENI	16	7	0	9	28-36	21	-3
13. CONSTR.CR.	16	6	1	9	28-28	19	-2
14. AURUL BRAD	16	5	4	7	18-22	19	-8
15. MEDIAS	16	5	2	9	27-35	17	-10
16. MĂTĂSARI	16	5	2	9	15-25	17	-4
17. DRĂGĂŞANI	16	5	1	10	18-30	16	-8
18. BERBEŞTI	16	4	3	9	26-39	15	-9
19. LUPENI	16	4	1	11	18-37	13	-8
20. CARACAL	16	2	3	11	12-29	9	-15

CLASAMENT C4

1. UMT	15	13	0	2	45- 6	39	+12
2. TURDA	15	11	1	3	33-13	34	+10
3. ZALĂU	15	9	3	3	30-18	30	+9
4. U.V.ARAD	16	9	3	4	33-22	30	+6
5. CFR CLUJ	15	8	3	4	32-21	27	+3
6. IND.SÂRMEI	15	8	2	5	24-23	26	+5
7. FC TELECOM	16	7	4	5	29-19	25	+1
8. GHERLA	15	7	2	6	20-13	23	+2
9. ZLATNA	15	7	2	6	17-26	23	-1
10. SOMESUL	15	6	2	7	19-26	20	-1
11. CFR TMŞ.	15	5	4	6	20-26	19	-2
12. ALEŞD	15	5	3	7	25-22	18	0
13. PHOENIX	15	5	2	8	25-24	17	-7
14. ELECTRICA	15	5	1	9	31-34	16	-5
15. CUGIR	16	5	0	11	16-39	15	-6
16. FC INTER	15	3	5	7	15-32	14	-10
17. SĂRMĂŞAG	15	2	6	7	11-22	12	-9
18. OBILICI	15	4	0	11	14-37	12	-15
19. ŞTEI	15	2	3	10	11-27	9	-15

DE LA DUNĂRE LA TISA, TĂT ROMÂNU PLÂNSU-MI-S-A

UMT rămâne tare pe poziţii: Sibiu

Pentru lidera seriei a IV-a nu bate la uşă doar derby-ul de sâmbătă, în deplasare la... vecinii de peste gard de la Electrica, ci şi meciul din optimile Cupei României Tuborg, de miercuri,18 noiembrie, cu FC Naţional. **''Nu ne vom abate de la ciclul nostru normal de pregătiri pentru acest meci. Pentru jucătorii mei, disputa cu o prim divizionară este o mare şansă care trebuie să ne mobilizeze la maxim. Şi sunt convins că vor reuşi din nou un meci bun, ca şi cu UTA, Poli şi Astra Ploieşti''**, s-a referit **Costică Rădulescu**, antrenorul UMT-ului, la partida cu trupa lui Florin Marin. Rămâne de văzut unde se va juca meciul, opţiunile umetiste fiind trei, pentru Oradea, Cluj sau Sibiu. **''Am calculat, şi Sibiul e la mijlocul distanţei, Naţionalul având de parcurs trei kilometri mai puţin decât noi, ceea ce reprezintă un teren neutru conform literei regulamentului. Nu vom renunţa la opţiunea noastră, deşi Naţionalul vrea să ne ducă la Râmnicu Vâlcea...''**, a mai spus antrenorul alb-negrilor.

Popa şi Şobache n-ajung la Gloria

Gheorghe Popa, fostul portar al CSMR-ului, deşi s-a pregătit cu Gloria Reşiţa, n-a fost acceptat finalmente de gruparea din Govândari, datorită pretenţiilor sale personale, considerate exagerate. Roş-negrii nu i-ar fi pretins Gloriei nici un ''sfanţ'' pentru transfer, până în vară. La fel, **Sergiu Şobache** (Muncitorul), n-a mai semnat cu ''constructorii'', spunând că nu vrea să-şi părăsească echipa, deşi trupa lui Coca îi acceptase suma cerută.

Frustrare la Sânmartin

''Nici la sală nu am fost furat aşa'', spunea cu supărare liberoul Obiliciului. **Cristi Florescu**, după meciul pierdut acasă cu Vestpetrom Pecica, la care gazdele au incriminat prestaţia lui Titus Doroi. În tabăra oaspeţilor, bucurie, golurile doi şi trei venind din partea unei rezerve, Sârbuţ, care sâmbătă a dansat la nunta fratelui său. Şi tot despre arădeni, aceştia au fost însoţiţi la Sânmartin de o galerie de 25 de persoane.

Noutăţile lui Chimiuc

Adi Căprariu (născut în 1981), stoperul **Remus Moga** (n. '80), ambii de la Poli II, şi **Ion Iordache**, închizătorul de 22 de ani, au fost titularizaţi de Ghiţă Chimiuc la sosirea la Gara Mare. Pe bancă, au luat loc portarul **Alin Dăbâca** (n. 1980), atacantul de la Frola Variaş, **Cristi Hardău** şi craioveanul de 19 ani **Dumitru Buzărnescu**.

Orzescu şi Moise sunt alb-negrii

Costică Rădulescu i-a oferit sâmbătă debutul proaspătului legitimat **Mihai Orzescu**, născut pe 23 februarie 1980, şi care a început fotbalul la 14 ani la Steaua, sub bagheta lui Radu Troi. Solidul junior mijlocaş dreapta, care a semnat pe 3 ani cu UMT, al cărui jucător este, a ieşit de la vestiare cu o jumătate de oră înaintea meciului, pentru a fila dacă părinţii săi au sosit de la Cuptoare, de lângă Herculane, pentru a-i vedea titularizarea. **Moise**, celălalt ''recrut'', de la CFR Caransebeş, ar putea fi bun de joc pentru umetişti încă de sâmbătă.

Galeria inedită

Echipa **Inter Arad** a fost încurajată frenetic sâmbătă, în disputa cu Electrica, de un grup de fotbalişti proaspăt disponibilizaţi de la divizionara D arădeană **AS Vladimirescu**, în urma ordonanţei fără număr a fostului ei boss, Ioan Petrică. Fotbaliştii-şomeri, rămaşi fără obiectul muncii în urma acestei inexplicabile decizii, au fost acum alături de foştii lor colegi, proaspeţii interişti Moţ, Arhilie, Iancu şi Olteanu. Până la urmă, galeria ad-hoc şi-a sforţat bojocii degeaba, deznodământul partidei nefiind cel scontat, deşi trupa lui Popa a prestat cel mai bun joc din acest sezon.

Juniorii-brancardieri

De la a fi schimbul de mâine al clubului, la a deveni responsabili cu targa la meci, purtând maieuri de un verde fosforescent, este ceva cale. Asta s-a întâmplat sâmbătă cu **Andrei Iuhasz** şi **Ionică George**, juniorii republicani ai CFR-ului timişorean, care şi-au schimbat pentru o zi domeniul de activitate. Tinerii au şomat, însă, doar în minutul 81 intervenind la accidentarea unui jucător de la Aleşd.

Turul de forţă al preşedintelui

Gheorghe Marinca, preşedintele FC Arad Telecom, nu va uita cu siguranţă weekendul meciului cu cugirenii, pentru că sâmbătă seara a participat la nunta fiului profesorului Mircea Henegaru, iar duminică a fost naş la botezul nepoatei vicepreşedintelui Aurel Bora, Bianca...

Renaşte pasărea Phoenix?

''La condiţii şi putere a clubului, suntem poate pe locul 25 din cele 19 echipe ale seriei. Dar din iarnă sperăm totuşi la mai bine'', a spus **Ioan Mureşan**, antrenorul Phoenixului Baia Mare. Întreprinderea care patronează echipa tocmai a fost preluată în vederea privatizării de puternicul holding anglo-indian Allied Deals, care ar putea fi şansa revitalizării unei grupări vechi de 74 de ani. Până una-alta, Phoenix tocmai şi-a cârpit bugetul cât de cât, prin cedarea liberoului Kemeneş şi a căpitanului mijlocaş Nicolae Pop, ambii la Olimpia Satu Mare. Şi cum Cristi Mureşan şi Beci, accidentaţi, n-au jucat nici ei, Phoenix a apărut la Pădurea Verde ca o echipă foarte slăbită. **''Am pierdut destule puncte aiurea acasă şi nu ne mai putem permite aşa ceva''**, ne-a explicat antrenorul Mureşan faptul că pentru Phoenix deplasarea la UMT a fost doar o excursie. Interesant că şi acum doi ani băimărenii s-au deplasat la alb-negrii tot în runda a 16-a, pe 10 noiembrie '96, când au cedat cu 4-1, pentru UMT punctând Miculescu (2), Călugăru şi Simedru.

Şchiopu din nou pe stadion

Petre Şchiopu, fost campion naţional cu UTA, internaţional de tineret şi olimpic, dispăruse de câţiva ani buni din fotbal. El a mai antrenat diferite echipe arădene dar s-a rupt complet de activitatea fotbalistică, renunţând chiar la a mai viziona meciuri la televizor. Impulsionat însă de nepotul său, Darius, Şchiopu i-a văzut la lucru pe ''telefoniştii'' lui Ţârlea.

C-AGENTS

C3: CELELALTE REZULTATE : C4:

Bere Craiova - Rm. Vâlcea 1-0; Mediaş - Berbeşti 2-1; Moreni - Constructorul Craiova 3-2; Slatina - Mătăsari 1-0; Stâlpeni - Lupeni 5-1; Stoina - Drăgăşani 3-1; Şoimii Sibiu - Ţicleni 2-0.

CFR Cluj - Minerul Ştei 4-0; Sărmăşag - Armătura Zalău 2-4; Turda - Someşul 4-1; Zlatna - Gherla 1-0. Ind. Sârmei Câmpia Turzii a stat.

C3: ETAPELE VIITOARE: C4:

Et.17 – sâmbătă, 14 noiembrie: Berbeşti – Bere Craiova; Certej – Stoina; Constr. Craiova – Caracal; Drăgăşani – Mediaş; Lupeni – Moreni; Mătăsari – Şoimii Sibiu; Pandurii – Gloria Reşiţa; Rm. Vâlcea – Brad; Uricani – Slatina; Ţicleni – Stâlpeni.

Et.17 – sâmbătă, 14 noiembrie: Aleşd – Zlatna; Electrica – UMT; Gherla – Sărmăşag; Ind. Sârmei – CFR Tmş.; U.V.Arad – Telecom; Phoenix – Turda; Someşul – Obilici; Zalău – CFR Cluj; Ştei – Inter Arad. Metalurgistul Cugir **stă**.

Cinci "boabe" rapide pentru cinci.. Mureşeni

UMT - PHOENIX BAIA MARE 5-0 (5-0)

Stadion "UMT", teren bun, timp rece, spectatori 250.
Arbitri: B. Preotescu - L. Preduţ, S. Buzărnescu (toţi din Craiova).
Observator: Grigore Macavei (Deva).
Cartonaşe galbene: Buciu.
UMT: **ALMĂŞAN** (cpt.) (67, Popovici) - Mada - Briciu, Luca, Stoicov - Orzescu (57, Alexa), Contescu (67, Samargi), **PALEACU**, **BOTA** - Ritter, **VASCKO**.
Antrenor: Costică Rădulescu. Pe bancă: Stoica, Florin Bar.
PHOENIX: **Şleam - Buciu - Pavel Mureşan, Hotya, Alby - Fărcaş (86, Govor), Florin Mureşan (cpt.), IRIMUŞ (86, Inoan), Chişiu - Berindan (23, Bârle), Claudiu Mureşan.**
Antrenor: Ioan Mureşan. Pe bancă: Radu - Călin Mureşan.
Au marcat. 1-0 PALEACU (min. 1), cu latul piciorului drept, plasat, la colţ, în stânga lui Şleam, de la 17 metri central, după o combinaţie cu Vascko; 2-0 VASCKO (min. 2), "cap" din careul mic, în poarta goală, la excelenta centrare de pe linia de fund a lui Orzescu, care sprintase pe dreapta; 3-0 BOTA (min. 15), cu stângul, din poziţia din care punctase şi Paleacu, şi tot în stânga lui Şleam; 4-0 VASCKO (min. 18), care a reluat sec cu exteriorul de la 6 metri balonul scăpat în faţă de Şleam, la şutul lui Bota de la 18 metri; 5-0 VASCKO (min. 25), reluare cu dreptul de la 7 metri, la centrarea lui Bota de pe dreapta.
Jucătorul meciului: VASCKO.

Extrem de rapidele goluri din secundele 23 şi 90 au pus din start lucrurile la punct, arătând diferenţa dintre lideră şi o echipă modestă a seriei. Golurile au căzut în cascadă până la mijlocul primei reprize, unele şi datorită gafelor portarului Şleam, şi astfel s-a scris istoria unui meci în care ulterior Phoenix a fost mai prezentă în joc, dar n-a reuşit nimic, deşi a bătut UMT-ul la capitolul cornere şi şuturi la poartă ● Ritter şi-a reconfirmat imprecizia la finalizare, fiind oarecum complexat de eficacitatea lui Vascko, ajuns la "cota" 24 ● UMT a stins motoarele poate şi pentru a nu-i demola psihic pe nişte băimăreni care vor primi sâmbătă vizita turdenilor, dar, oricum, era şi greu să se mai motiveze în plus pentru a mai marca în faţa unor oaspeţi în genunchi ● Almăşan a parat în minutul 65 şutul juniorului Claudiu Mureşan, scăpat singur. După meci, antrenorul Rădulescu şi-a "săpunit" câţiva elevi pentru atitudinea faţă de joc, semn că şi un 5-0 poate fi pentru cei ambiţioşi un motiv de... feţe lungi.

COSTICĂ RĂDULESCU: **"Ţin ca jucătorii mei să trateze foarte serios fiecare meci, de la început până la sfârşit, pentru că vreau să progreseze şi să atingă valoarea celor din prima ligă. Lupta cu Turda nu este încheiată."**

IOAN MUREŞAN: **"Am venit doar să limităm proporţiile scorului, pentru noi vital fiind meciul de acasă, de sâmbătă."**

MIHAI COMŞULEA

☺ miniCRONICI SUBIECTIVE ☹

Pentru a treia oară învingători "afară"

F.C. CARACAL - MINERUL CERTEJ 0-1 (0-0)

A marcat **Sârghie** în minutul 65.

IOAN PETCU (antrenor Certej): **"Am obţinut a treia victorie externă în acest campionat. Ne-am dus hotărâţi să câştigăm jocul, având în vedere diferenţa de valoare existentă între cele două loturi şi diferenţa din clasament existentă înaintea meciului. Am pregătit meciul foarte bine, apărându-ne aglomerat şi ieşind periculos pe contraatac. Am scăpat pe contre de 3-4 ori, iar una dintre acestea s-a terminat cu gol."**

Am utilizat formaţia: Căprărescu - Ţibichi - Fartuşnic, Filip, Stănilă - Sârghie, Polvrea, Dragnea - Şandor (5, Ocolişan), Rădos, Hanganu. Au mai jucat: Banc, Pisoiu.

C.T.

CREAŢI SPAŢIU ŞI LUMINĂ CU FERESTRE DE MANSARDĂ

VELUX®

REPREZENTANT COMERCIAL

VELUX®

S.C. COVA GHERA S.R.L.
MOŞNIŢA NOUĂ NR. 323
Tel. 056/132.724; 056/132.728

Nici sângele proaspăt nu însănătoşeşte Interul?

FC INTER ARAD - ELECTRICA TIMIŞOARA 1-1 (0-1)

Stadion "CPL", teren moale, timp rece, spectatori 200.
Arbitri: D.C oca - M. Râmniceanu, N. Croitoru (toţi din Rm.Vâlcea).
Observator: Ion Corlan (Tg.Jiu).
Cartonaşe galbene: Arhilie, Ciba - L. Petre, Volosciuc.
INTER: Grozav - Arhilie, Lazăr, Ad. Moţ, Sulincean - Muj (cpt.) (83, Şter), IANCU, Nescovici (68, Olteanu), CIBA - Lăzău (46, Bucur), SINESCU II.
Antrenor: Ionuţ Popa. Pe bancă: Bălean - Freer.
ELECTRICA: Muraru - IACOBICI, Kovacs (cpt.), Hromei (77,Lixandru), L.Petre - Gomoi, VOLOSCIUC, MIHALACHE (70, Brucă), Durlă - Roşu, Tărnăuceanu (87, Cristea).
Antrenor: Valentin Sorescu. Pe bancă: Creţ - Mateescu.
Au marcat: 0-1, ARHILIE (autogol, min.37), care şi-a introdus mingea în propria plasă, fiind prins pe picior greşit la centrarea lui Iacobici, pornit dintr-o suspectă poziţie de ofsaid; 1-1, SINESCU II (min.60), care a reluat cu capul sub bara transversală cornerul executat de Iancu.
Jucătorul meciului: Sorin IANCU.

După acest rezultat, scaunul antrenoului arădean Ionuţ Popa a pornit de-a binelea pe făgaşul incomodelor mişcări numite pe şleau clătinături. Cu toate transferurile de jucători efectuate în perioada de minimercato, precum şi cele survenite în urma abandonului declarat de A.S. Vladimirescu, gruparea din Arad nu reuşeşte să iasă din pasa neagră în care se zbate, cu neîndestulătoare excepţii, de la începutul campionatului. ● Parcă pentru a pune colac peste pupăză, în meciul cu tramvaiştii timişoreni şi-a arătat colţii (şi) ghinionul, elocvente în acest sens fiind ocaziile din minutele 34, 67 şi 76 când Ciba, Nescovici şi Olteanu au nimerit (doar) barele porţii lui Muraru, ca să nu mai vorbim de autogolul lui Arhilie, în fapt, o mostră evidentă din bagajul rudimentar al fundaşului arădean. ● Oamenii lui Sorescu s-au evidenţiat prin disciplina tactică - la care nu au făcut rabat - şi au obţinut o remiză mulţumitoare, chit că pretenţiile lor dinaintea primului fluier au avut o adresă mai confortabilă: victoria. ● A impresionat evoluţia lui Volosciuc, un proletar de nădejde pentru care travaliul nu constituie o corvoadă supărătoare, dar a decepţionat - în schimb - Roşu, apatic şi neînsemnat în joc. ● Prestaţiile noilor achiziţii din tabăra gazdelor au pendulat între calificativele "slab" (Arhilie fiind exemplul cel mai la îndemână) şi "bine", zonă ocupată de mereu tânărul Iancu (ex-Vladimirescu) şi într-adevăr tânărul Ciba (ex-UTA). De lăudat şi jocul lui Sinescu II, un atacant cu certe calităţi, mai ales în duelurile aeriene. ● Cam nepotrivită tactica timişorenilor, care au mărturisit înaintea partidei că gândul le stă numai la cele trei puncte: ei au folosit arma contraatacului doar în 3-4 rânduri, retrăgându-se - după deschiderea scorului - în apărare cu tot efectivul şi lăsând ofensiva în dorul lelii.

IONUŢ POPA: **"Echipa a jucat destul de bine, ne-am creat numeroase ocazii de gol, am avut trei bare, şi cu toate acestea am făcut egal, datorită unui arbitraj pe care nu l-am înţeles. Ni s-a refuzat un penalty, iar golul lor a avut la origine un ofsaid. Mă bucură faptul că jucătorii nou-veniţi s-au integrat în echipă şi - ca urmare - valoarea jocului a crescut."**

VALENTIN SORESCU: **"Rezultatul mă mulţumeşte, cu toate că am venit aici la câştig. În prima repriză am avut câteva ocazii pe contraatac, dar le-am irosit prea uşor, înscriind doar o dată. Nu-mi convine că am primit golul dintr-o fază fixă, dar trebuie să recunosc că am avut şi şansă în acest meci. Arbitrajul a fost - în optica mea - foarte bun."**

FLORIN MATEI

Multe ratări, foarte puţin fotbal

FC ARAD TELECOM - METALURGISTUL CUGIR 1-0 (1-0)

Stadion "Telecom", teren moale, timp închis, spectatori 100.
Arbitri: D.Alexa - G. Negoescu, A. Iliescu (toţi din Slatina).
Observator: Ilie Puia (Oradea).
Cartonaşe galbene: Ignat, Ursu.
TELECOM: Sabău - SZEL, Grad, BARNA - Mogoşanu, Varga, Rus, BERAR, Ujvari (cpt) - Manea (68,Petruţ), Volocaru.
Antrenor: Mihai Ţârlea. Pe bancă: Bota - Blaga, Mateiaş, Pupăză.
METALURGISTUL: MUREŞAN - Ursu - Avram, Nagy (43, Bucătaru), Şuvaina, Ignat - Itu (82,Brinde), CRISTEA (cpt), Marcu - Iosif (71, Lazăr), Isac.
Antrenor: Octavian Mureşan. Pe bancă: Lăncrăjan - Şuteu.
A marcat: 1-0, VOLOCARU (min.25), care a şutat de la colţul careului mic, din vole, în urma unei pase primite de la Barna.
Jucătorul meciului: BARNA.

● Din primul minut de joc, oaspeţii s-au retras în zona suprafeţei de pedeapsă, aşteptând asaltul telefoniştilor arădeni. Metalurgistul nu a lăsat să se întrevadă nici o intenţie de joc ofensiv din partea sa, singurul şut mai acătării fiind expediat de către Ignat în minutul 45. ● Acestea fiind datele problemei, arădenilor nu le-a rămas decât să găsească drumul spre gol prin barajul organizat al cugirenilor. Prima ocazie de gol i-a aparţinut lui Barna, al cărui şut de la distanţă a întâlnit bara transversală. Acelaşi fundaş arădean s-a dovedit a fi cel mai mare pericol pentru Mureşan, urcările sale în atac creând de fiecare dată panică. ● Golul victoriei a căzut firesc, într-un moment în care reduta cugireană prezenta fisuri. Odată spartă gheaţa, elevii lui Ţârlea şi Vidac şi-au continuat dominarea, dar combinaţiile s-au purtat într-un ritm scăzut. ● Repriza a doua s-a desfăşurat după aceleaşi coordonate. La poarta oaspeţilor s-au consumat acţiuni de atac de toate felurile. Aproape fiecare telefonist şi-a trecut în cont câte o ratare, cele mai clare aparţinând lui Manea, Rus, Volocaru şi Berar.

MIHAI ŢÂRLEA: **"Jocul în câmp n-a fost rău. S-a jucat pe un teren destul de greu şi pe un fond de oboseală. Altă echipă ar fi realizat scorul campionatului din atâtea ocazii. Până la urmă importante rămân cele trei puncte. Ne aşteaptă un meci foarte greu etapa viitoare, la Pecica."**

OCTAVIAN MUREŞAN: **"La nivelul diviziei "C" a fost un meci bun. Am greşit în lanţ la faza golului, dar am beneficiat şi de noroc la alte acţiuni. Rezultatul îl consider echitabil".**

STELIAN ROTARIU

Sârbuţ rotunjeşte demolarea gazdelor

OBILICI - VESTPETROM PECICA 0-3 (0-0)

Stadion "Obilici", teren bun, timp răcoros, spectatori 150
Arbitri: T. Doroi (Băile Herculane) . D. Ţigănele (Reşiţa), G. Gril (Bocşa)
Observator: Teofil Nan (Târgu Jiu)
Cartonaşe galbene: Copocean.
Cartonaşe roşii: Vlad (65), Bichescu (67).
OBILICI: Nistor (cpt) - FLORESCU - Vlad, Mateoc, Pătrăşcoiu, Sbenghea - Buruiană (25, Bălăjel), Bichescu, HAUSLER - Ancuţa (58, Topan), Căluşer.
Antrenor: Octavian Roşca. Pe bancă: Samfescu, Cărăbeţ, Stroia.
VESTPETROM: Ţapoş - Bene - Agachi, V. Arman, Aldea (6, Hada), COPOCEAN - LUNG - Madoş (20, Mircea), Corsenti, I. ARMAN (cpt) - Toderaş (65, SÂRBUŢ).
Antrenor: Ladislau Ghiţă. Pe bancă: Pătruţ - Juncu.
Au marcat: 0-1 COPOCEAN (min. 65), dintr-o lovitură liberă de la 18 metri, perpendicular pe buturile lui Nistor, deviată de zidul gazdelor; 0-2 SÂRBUŢ (min. 83), "cap" la vinclu din colţul careului de 6 metri, după o centrare a lui Corsenti; 0-3 SÂRBUŢ (min. 89), cu latul, din vole, de la 8 metri, reluând centrarea lui Copocean de pe stânga.
Jucătorul meciului: SÂRBUŢ.

Rezerva Sârbuţ a conturat în ultimele şapte minute succesul pecicanilor în fieful codaşei Obilici, dar la finele meciului stafful gazdelor a incriminat maniera de arbitraj a lui Titus Doroi, care la finele turului îşi va agăţa fluierul în cui. ● Partida a debutat cu bara lui Căluşer din minutul 4, în ultimele 10 minute ale primei părţi Nistor parând şutul la colţul lung trimis de Iulius Arman, apoi Bene neînvingându-l din apropiere pe acelaşi Nistor, care respinsese în faţă "libera" lui Copocean, iar Pătrăşcoiu respingând cu capul de pe linia porţii cornerul din minutul 44. ● În minutul 65, dublă lovitură pentru Obilici: Vlad a fost eliminat pentru lovirea cu piciorul a arbitrului Doroi; într-o învălmăşeală produsă de jucătorii gazdă, nemulţumiţi de acordarea loviturii libere din care, de altfel, oaspeţii au deschis scorul. Treceau doar două minute şi Bichescu era şi el trimis mai repede la duşuri, în urma unui fault dur asupra lui Vasile Arman, în final Hausler & Co plătind preţul inferiorităţii numerice: Hada a avut o bară, Nistor a deturnat şutul lui Sârbuţ, care ulterior l-a învins cu o "dublă", iar Obilici şi-a trecut în cont o a doua bară, prin Pătrăşcoiu (min. 85).

OCTAVIAN ROŞCA: **"Este inadmisibil ce poate face acest arbitru. A făcut circ tot meciul şi nu s-a putut juca fotbal nici 5 minute. Asta-i maniera lui de arbitraj când are nevoie de bani. De altfel, un jucător al oaspeţilor, nu dau nume, pentru a nu-i face probleme, mi-a spus înaintea meciului că oricum vor câştiga, pentru că Doroi e cu ei. M-a lăsat şi fără jucători şi fără echipă, după ce a arbitrat cum a arbitrat".**

LADISLAU GHIŢĂ: **"Am dominat toată partida, aşa că a fost o victorie categorică. După numărul ocaziilor, scorul putea fi mai mare. Nu comentez niciodată arbitrajul... a fost unul corect".**

OVIDIU OLARIU

OCTAVIAN NADIU

- *S-a născut în 24. XI. 1959, la Sântana (judeţul Arad)*
- *A debutat la Unirea Sântana în 1974*
- *După doi ani, în urma unui trial a fost selecţionat de către Viorel Pasc la juniorii UTA-ei.*
- *În 1978, o dată cu intrarea la Facultatea de subingineri, s-a transferat la Vagonul Arad*
- *A mai jucat la CFR Arad, Voinţa Macea şi Frontiera Curtiçi.*
- *În prezent este jucător şi antrenor secund la Tricoul Roşu Arad.*
- *Din 1981 este căsătorit cu Voichiţa şi are un fiu de 12 ani, Darius, care joacă fotbal la CSŞ Gloria Arad.*

Rep.: **D-le Nadiu spuneţi-ne, deţineţi vreun secret al longevităţii?**

O.N.: Secretul este viaţa sportivă pe care o duc şi viaţa de familie. Niciodată n-am sărit calul. Mi-a plăcut să rămân cu colegii după meci la o bere, de exemplu, dar niciodată n-am întrecut măsura.

Rep.: **Aveţi un serviciu de răspundere la Astra-Vagoane. Cum se împacă slujba cu fotbalul?**

O.N.: E din ce în ce mai greu. Sunt adjunct de şef de secţie şi e tot mai greu. Sper că acest campionat îl voi mai juca şi apoi voi vedea ce fac.

Rep.: **Sunteţi de mulţi ani în fotbalul diviziei "D". Care este scopul acestei divizii? Rampă de lansare pentru tineri sau fotbal de plăcere?**

multi. Şi cel mai important aspect mi se pare faptul că jucăm pe cinstite. Noi n-am intrat cu nimeni în combinaţii. Dacă eu şi Roşca aveam ajutoare mai mari, mă gândesc la condiţii de pregătire, ne-am putea bate fără probleme pentru locul 1.

Rep.: **Tricoul Roşu e percepută ca o echipă ce nu face compromisuri. Aţi simţit existenţa cooperativei, despre care se face referire tot mai mult?**

O.N.: Eu nu pot să mă exprim ca Ioan Petrică, că există cooperative. Dar unele echipe au spate şi fac măgării.

Rep.: **Haideţi să abandonăm acest subiect, fiindcă nu vrem să vă dea careva în judecată. Ce le-aţi recomanda tinerilor, nu doar celor de la nivelul diviziei D?**

"Echipele cu spate fac măgării"

O.N.: Dacă ar fi o rampă de lansare pentru tineri, eu n-ar mai trebui să joc. Sau mai corect, n-aş mai putea juca. Dar ca să zic aşa, Divizia D e un cimitir de elefanţi.

Rep.: **Aşa ne-am gândit şi noi, dar n-am vrut să o spunem direct. Există şi câteva excepţii.**

O.N.: Da, de exemplu Universitaeta. Şi ar mai exista câteva. Dar impresia generală e cea care am spus-o mai înainte.

Rep.: **Vi se pare o diluare de forţe, an de an, această divizie?**

O.N.: În trecut era altceva. Eu dacă pierdeam un meci acasă nu mai ieşeam de ruşine, două zile din casă. Am făcut etapa trecută 0-0 cu Romvest. Mi-a fost o ruşine la servici, că nu puteam ieşi din birou. Pe alţii i-a durut în paişpe. Am auzit că aceeaşi treabă e şi la UTA. Pierd meciuri şi jucătorii merg la ştrand, la discotecă. Altfel e acum, faţă de ce a fost odată.

Rep.: **Aceeaşi diferenţă există şi în privinţa banilor.**

O.N.: Da, acum predomină interesul pentru bani. Toţi vin şi cer prima dată. La sfârşit vezi că te-ai înşelat.

Rep.: **Noi nu vrem să vă lăudăm gratuit, dar la dvs. se vede în teren 0 implicare maximă, pe când alţii, mai tineri, joacă doar în dorul lelii.**

O.N.: Nu, nu e aşa. Noi avem băieţi serioşi în echipă. Pun osul la bătaie pentru nişte bani care nu sunt de loc

O.N.: În joc, tinereţea face multe, dar dacă nu eşti pregătit, cazi. La noi, democraţia e prost înţeleasă. Mai sunt şi carenţe de educaţie, moştenite din familie.

Rep.: **Din echipa Tricoul Roşu, pe care jucători îi vedeţi în stare să urce mai sus?**

O.N.: Molnar e căutat de Inter. El este acum în armată şi nu este foarte bine pregătit. E păcat să-l ia Ionuţ Popa acum, poate să facă un meci prost şi să nu-l mai bage nimeni în seamă. De aceea, am zis că nu e încă momentul să plece de la noi. Mai este Weirer, care are calităţi deosebite. Şi Gallo aleargă enorm într-un meci.

Rep.: **De ce n-aţi jucat niciodată la UTA?**

O.N.: Am fost în lotul mare, în pregătiri, la Moneasa, cu profesorul Jackie Ionescu. La două meciuri, cu SC Bacău şi Sportul Studenţesc, am fost rezervă. Era să intru, dar a fost preferat Bâtea.

Rep.: **Bâtea, care e tot din Sântana. La Vagonul aţi jucat în divizia B.**

O.N.: Mai mult în deplasare, unde se punea osul. Acasă jucau alţii, care luau banii. Aşa hotăra Ladislau Ghiţă, care era antrenor.

STELIAN ROTARIU
& FLORIN MATEI

D-ARAD

O toamnă în zodia forfaiturilor

CPL ARAD - ŞOIMII LIPOVA 3-0

Liderul s-a impus fără să se străduiască în mod deosebit. Cele trei goluri au fost înscrise de către **Balint, Cristea** şi juniorul **Hritcu.**

Arbitri: M.Toderici - M.Gornic, N.Forton.

GLORIA ARAD - ŞOIMII PÂNCOTA 3-0

Dacă prima repriză s-a disputat sub semnul echilibrului, după pauză gazdele s-au dezlănţuit şi au punctat prin **I. Petcuţ, Vlad** şi **Bârlă.** La Gloria au evoluat după câteva sezoane petrecute pe alte echipe Dobre şi Tirsin.

Arbitri: F.Dumitru - O.Haţegan, R.Cadar.

VICTORIA ZĂBRANI - FRONTIERA CURTICI 1-1

Punct smuls în ultimele minute de către formaţia gazdă, care a evoluat mai bine de o oră în inferioritate numerică.

Au marcat: **Toader,** respectiv **Bilan.**

Arbitri: D.Ologeanu jr. - P.Maghiar, P.Zau.

MOTORUL VULTURII SOCODOR - CRIŞUL CHIŞINEU CRIŞ 4-2

Antrenorul jucător **Cean** a făcut legea pe teren, fiind şi autorul unei "dopietta". Pentru oaspeţi au punctat **Danciu** şi **Zâză.**

Arbitri: E. Roşu - A. Păcurar, D. Buică.

CRIŞANA SEBIŞ - FC INEU 0-0

Derby-ul Crişului Alb s-a încheiat nedecis, chiar dacă ambele combatante au depus eforturi pentru a marca.

Arbitri: M.Hălmăjan - M.Vida, O.Mihart.

SEMLECANA SEMLAC - ROMVEST ARAD 1-2

Tânăra formaţie arădeană a obţinut prima victorie din această ediţie de campionat, graţie golurilor înscrise de **A.Drăgan** şi **Clepe**. Pentru gazde a marcat **Moldovan**, care apoi a văzut şi cartonaşul roşu.

Arbitri: S.Pantiş - D.Rusan, C. Ciocan.

PĂULIŞANA PĂULIŞ - VICTORIA NĂDLAC 2-1

Deşi a marcat golul oaspeţilor, n-a fost să fie meciul lui **Peşte, Roman** punctând de două ori şi aducând mult dorita victorie în ograda păstorită de primarul jucător Cucoş.

Arbitri: A.Teglas - Gh. Petrişor, V.Toderici.

GLORIA CERMEI a stat.

Partida **Victoria Zăbrani - Romvest Arad** a fost reprogramată după etapa a 17-a.

STELIAN ROTARIU

CLASAMENT

1. CPL ARAD	13	10	2	1	43-10	32	+11
2. "U" ARAD	14	10	2	2	37-16	32	+11
3. GLORIA AR.	14	8	4	2	33-19	28	+7
4. FC INEU	13	6	5	2	28-18	23	+5
5. SOCODOR	13	7	2	4	31-22	23	-1
6. PÂNCOTA 2000	13	7	2	4	21-17	23	+8
7. CERMEI	13	6	4	3	37-20	22	+4
8. TRIC. ROŞU	14	6	3	5	29-15	21	+3
9. CH. CRIŞ	13	5	4	4	17-16	19	+1
10.LIPOVA	13	3	6	4	22-25	15	-3
11.SEBIŞ	13	4	3	6	26-30	15	-6
12.CURTICI	13	3	4	6	18-28	13	-2
13.NĂDLAC	13	4	1	8	20-38	13	-8
14.PĂULIŞ	13	2	3	8	12-28	9	-12
15.ZĂBRANI	12	1	5	6	8-32	8	-13
16.ROMVEST	12	1	2	9	12-36	5	-13
17.SEMLAC	13	1	2	10	10-34	5	-19

ET. VIITOARE: Et.15 – 13/15 **noiembrie:** Cermei – Gloria Arad; Ch. Criş – "U" Arad; Curtici – Sebiş; FC Ineu – Semlac; Lipova – Zăbrani; Nădlac – Socodor; Pâncota – CPL; Romvest – Păuliş; Tric. Roşu stă.

Tricoul fără crampoane

UNIV. ARAD - TRICOUL ROŞU ARAD 5-1 (3-0)

Stadion "Motorul", teren noroios, timp însorit, spectatori 100.
Arbitri: M.Bondar - N.Ardelean, M.Toderici jr.
Observator: Cornel Zăhoi.
Cartonaşe galbene: Iftimie, Blăniţă - Donea, Molnar, Topor.
UNIVERSITATEA: Rusu - Crişan (cpt.) - Dandiş (48,Merca), Iftimie, CONDREA - Folea (68,Remescu), ROŞCA, DIACONU, Crăciunescu - BLĂNIŢĂ (78,Anghel), SABOU (86,Lup).
Antrenor: Marius Demian. Pe bancă: Giurici - Vuia, Mocanu.
TRICOUL ROŞU: SZABO - Weirer (cpt) - Kocics, Barta (85, Matei), Doncă - Gallo, UNC, Molnar, Katona (59, Răduţ) - Topor, Tuef (52, Ciumedean).
Antrenor: Mihai Roşca. Pe bancă: Banu - Nadin.
Au marcat: 1-0 CRIŞAN (min.19), care a trimis în plasă, cu şansă, un balon respins de Szabo, în urma unei lovituri libere executate de către Folea; 2-0 SABOU (min.40), cu un şut din întoarcere, de la 14 m; 3-0 FOLEA (min.43), care a trimis în poarta goală o minge respinsă de către Szabo, în faţă; 3-1 UNC (min.58), cu o lovitură de cap, expediată de la 10 metri; 4-1 SABOU (min.80), din 6 m, profitând de ezitarea apărării adverse; 5-1 ANGHEL (min.83), pe care pasa lui Crăciunescu l-a găsit în faţa porţii goale.
Jucătorul meciului: SABOU.

■ Partida, începută cu o inexplicabilă întârziere de 10 minute, a fost în cea mai mare parte la discuţia studenţilor. Ei au asaltat poarta veteranului "Sucă" Szabo încă de la primul fluier al arbitrului. În minutul 13, Mircea Bondar le-a făcut cadou gazdelor un penalty, pe care Crişan l-a ratat. După deschiderea scorului, vizitatorii au efectuat câteva schimbări de posturi, care până la urmă s-au dovedit neinspirate. ■ Dacă prima repriză a fost alertă şi spectaculoasă, în partea a doua, echipele vecine de cartier, au lăsat-o mai moale. Tricoul Roşu a trecut pentru un sfert de oră la cârma partidei, dar dominarea i s-a concretizat doar într-un singur gol. ■ Studenţii şi-au revenit, Blăniţă a ratat de două ori singur cu portarul, iar spre final, apărarea oaspeţilor a cedat în totalitate.

LEONTIN PINŢA (antrenor secund Universitatea): **"Echipa noastră începe să-şi arate adevărata valoare. Am avut ocazii multe de gol, iar scorul este în conformitate cu numărul lor. Suntem în creştere de formă şi sper să dovedim în următoarele etape că suntem pe un drum ascendent."**

MIHAI ROŞCA (antrenor principal Tricoul Roşu): **"Sunt surprins de jocul nostru de astăzi, faţă de etapa trecută, de la Cermei, am jucat foarte slab. Poate că de vină e şi terenul greu, noi neavând ghete corespunzătoare."**

STELIAN ROTARIU

D-CARAŞ

SO MINERUL ORAVIŢA - FR CARANSEBEŞ 0-4 (0-1)

Au marcat: Balea (45, 79), rnăutu (61), Moacă (72).

Au arbitrat: S. Costachi - M. oicov, P. Gaspar.

IERA BOZOVICI - BISTRA LIMBOCA 7-1 (3-1)

Au marcat: Moisescu (3), Chiac (25), Ulza (44), Vladulescu 4, 68, 73, 89) - Maier (8).

Au arbitrat: V. Olar - I. Ban, . Vărzan.

INERUL MOLDOVA NOUĂ - UNĂREA MOLDOVA NOUĂ -1 (2-1)

Au marcat: Asandului (20) , troia (32) - Tarsoly (44, pealty).

Eliminaţi: Marchiş (Minerul) şi urghioc (Dunărea).

Au arbitrat: G. Surdu - G. Chiicea, Şt. Gherghina.

ETALUL TOPLEŢ - METALUL ŢELU ROŞU 0-0.

Au arbitrat: G. Grill - G. hitucea, Fl. Macarie.

RSENAL REŞIŢA - A.S. BOCA 7-3.

Au marcat: Florescu (12), upşa (17, 60), Uţiu (41), Aabei (68), Boterez (71), Bîclean (80) - Popovici (22, 89 - penalty), Jurcă (61).

Au arbitrat: M. Medar - I. Ionel, D. Surdu.

Partidele **MINERUL COZLA - MUNDUS CARANSEBEŞ** şi **CAROMET CARANSEBEŞ - MINERUL ANINA** nu s-au disputat, datorită neprezentării oaspeţilor.

ALEX IZVERNARI

CLASAMENT

1. CAROMET	14	12	2	0	52- 5	38	+14
2. ARSENAL	15	8	5	2	38-14	29	+5
3. MINERUL MN	14	9	0	5	36-12	27	+3
4. CFR C-SEBEŞ	14	8	3	3	46-25	27	+6
5. OŢELU ROŞU	14	7	5	2	27-10	26	+8
6. M.BOCŞA	14	7	4	3	29-13	25	+4
7. MUNDUS	14	7	3	4	23-19	24	+3
8. TOPLEŢ	14	5	5	4	16-16	20	-1
9. MUNCITORUL*	14	8	1	5	31-22	19	+1
10.DUNĂREA MN	14	5	2	7	18-29	17	-4
11.GLIMBOCA	14	4	3	7	17-37	15	-6
12.COZLA	15	4	3	8	21-59	15	-9
13.AS BOCŞA	14	4	1	9	40-45	13	-5
14.ORAVIŢA	14	2	4	8	10-26	10	-8
15.ZĂVOI	14	3	1	10	11-31	10	-11
16.BOZOVICI	14	3	1	10	17-41	10	-14
17.ANINA	14	1	3	10	17-45	6	-15

*) echipă penalizată cu 6 puncte

ET. VIITOARE: Et.16 - 14/15 noiembrie: Anina - Zăvoi; AS Bocşa - Minerul M.N.; Caromet - Oraviţa; Dunărea M.N. - Met. Bocşa; Glimboca - Topleţ; Muncitorul - Bozovici; Mundus - Arsenal; Oţelu Roşu - CFR C-sebeş. Cozla stă.

Fortuna ţine cu cei cinstiţi

METALUL BOCŞA - MUNCITORUL REŞIŢA 5-1 (2-0)

Stadion "Metalul", teren bun, timp frumos, spectatori 60.
Arbitri: D. Vătafu - Gh. Pârvu, D. Tuchiluş (toţi din Caransebeş).
Observator: Adrian Cuzmanovici (Reşiţa).
Cartonaşe galbene: Ciornovalic, Topciu.
Cartonaşe roşii: Ciornovalic (69), Truşcă (90).
METALUL : Perian - BOLTAŞIU (56, Topciu) - Căienar (52, Bercsenyi), Ciornovalic, D. COCOŞ - SZILAGYI, Marişescu (cpt.), TRIFON, TELEKI - Ţigla (62, Sabaiduc), Coman (1, Olariu).
Antrenor: ?. Pe bancă: Dolamă - Tötösi.
MUNCITORUL: Nina (1, Truşcă) - Măriua - Dumitrache, N. Cârjan, Zsizsik (cpt.) (76, Copan) - Roman (67, Fl. Cocoş), CÂRSTEA, A. Cârjan, Şobache - Drăgilă (90, Chincea), C. Cârjan.
Antrenor: Ilie Ciortan. Pe foaie (!!!): Kapornyai, Calofir. Pe bancă: Minea.
Au marcat: 1-0 TRIFON (min. 2), "dintr-una" de la 16 metri după centrarea lui Szilagyi; 2-0 ŢIGLA (min. 23), singur cu Truşcă după o pătrundere solitară; 3-0 MARIŞESCU (min. 52), din apropiere, după pasa lui Szilagyi; 3-1 ROMAN (min. 58), de la 10 metri, după o pasă primită de la C. Cârjan; 4-1 BERCSENYI (min. 85), plecat singur după o "pasă cadou" cu capul de la A. Cârjan; 5-1 BERCSENYI (min. 90), din penalty, după ce tot el a fost faultat "de roşu" de portarul Truşcă
JUCĂTORUL MECIULUI: CÂRSTEA.

Cine "ia la cunoştinţă " de rezultatul acestui meci fără să fi participat la el, va aprecia jocul ca fiind un galop de sănătate pentru gazde ● Dar, culmea, partida a fost echilibrată şi similar cu jocul Beşiktaş - Valerenga (3-3) a existat şi la Bocşa un moment când, după 3-0, oaspeţii au asaltat poarta lui Perian beneficiind şi de un om în plus, dar "buclucaşă" mingea n-a vrut să se vorbească de acest meci ca de cel de la ... Istambul! ● Gazdele profitând de absenţa lui Kapornyai şi Calofir (trercuţi pe foaie dar aflaţi în tribună) au trecut ca prin brânză prin apărarea improvizată a reşiţenilor înscriind de trei ori, ca apoi să stingă motoarele şi să-l schimbe în minutul 56 pe Dănuţ Boltaşiu, manevră care era să-i coste!● La Muncitorul am admirat prestaţia excepţională a celui mai minuscul jucător din Divizia D - Caraş, Gelu Cârstea, care pe parcursul a doar câteva secunde s-a aflat la dublaj la Măruia, la distribuţia mingii pe centru, la angajarea vârfurilor şi la atac la portarul... advers ■ Păcat că eforturile lui alături de o condiţie fizică de excepţie nu au fost susţinute de coechipieri, cei trei fraţi Cârjan "remarcându-se" doar prin lentoare... ● Dar atunci când dai cu piciorul unei frumoase speranţe (promovarea) chiar pe teren propriu, vânzând (pe 20.000 de lei de căciulă!?) un meci în care erai favorit, atunci nici şansa nu te ajută, ratând ocazii cât roata carului printre care şi un penalty prin cel mai bun om ... Cârstea!!! acelaşi care în minutul 30 se "autoeliminase" în meciul cu CAROMET... ● Bocşenii aflaţi după "revoluţie" (a fost schimbat preşedintele Puiu Mischie şi îndepărtat antrenorul Ioan Talpeş) s-au perzentat fără principalul Gică Mărgineanţu (plecat cu o grupă de pitici!?), secundul Mirel Trifon cedând rolul de "speaker" arbitrului Sorin Costachi care de pe unde a apucat a "ţipat" şi schimbat jucătorii din teren. Prin scoaterea lui Boltaşiu în minutul 56 era cât pe ce să întoarcă rezultatul de 3-0 în 3-4 sau mai rău... Poate acesta a fost motivul pentru care "secundul" Mirel Trifon ne-a refuzat în final să ne ofere o declaraţie. Jucătorul Teleki a comis un fault în careu asupra lui Drăgilă în minutul 32, infracţiunea nefiind sancţionată de centralul Vătafu care cu excepţia fazei de mai sus a condus impecabil.

ILIE CIORTAN: **"Am resimţit lipsa lui Kapornyai, în apărare, şi a lui Calofir, la mijloc, doi jucători cu experienţă, care ar fi putut schimba soarta jocului. Am primit goluri foarte-foarte uşor şi culmea, ultimele două atunci când aveam superioritate numerică."**

PETRU FUCHS

D-TIMIȘ

Bătălia pentru supremație devine din ce în ce mai aprigă

REZULTATE TEHNICE:

AGROCOM BEREGSĂU MARE - UNIREA PETIM PECIU NOU 2-0 (Orha 2).
Eliminat: Orha (min.70).
Au arbitrat: R.Avram - I. Juravle jr., M.Popescu.

FURNIRUL DETA - AS AUTO TIMIȘOARA 4-0 (Bochiș 2, Tuică, Farcaș).
Au arbitrat: L.Ujhely - I.Lazăr, V.Ciorogar.

FC FROLA VARIAȘ - FC POLI II 6-2 (Buruiană 2-unul din 11 m, Udrescu 2, Pop, Popa - Chiritău, Ianu).
Au arbitrat: G.Stoicovici - D.Matei, N.Pleșa.

VULTURII MONDIAL LUGOJ - BANCOM BANATUL TEREMIA MARE 6-0(Răducan 2, Preda - penalty, Șerbănoiu, Rotaru, Copaci).
Au arbitrat: R.Urecheatu - L.Marian, C.Muntean.

MĂNUȘARUL TIMIȘOARA - TIMPURI NOI GIARMATA 1-1 (Iancu - Tuș).
Au arbitrat: C.Dobrișan - Gh.Nicola, T. Miloi.

AS TEHNOMET TIMIȘOARA - CELULOZĂ ȘI OȚEL 3-1 (Popescu 3 - G. Koller).
Au arbitrat: V.Igna - R.Malac, A.Onica.

ȘOIMII TIMIȘOARA - UNIREA SÂNNICOLAU MARE 5-0 (Apostol 4-unul din 11 m, Crișanov - penalty).
Eliminat: Siminiceanu (Sânnicolau).
Au arbitrat: O.Trandu - M.Ilcu, D.Banu.

BOMBERII:

16 goluri - **Apostol** (Șoimii); 12 goluri - **Crișanov** (Șoimii); 11 goluri - **Varga** (CSA), 10 goluri - **Foale** (Tabac), **Berciu** (Giarmata); 9 goluri - **Butnărașu** (CSA), **Udrea** (Peciu Nou), **Bochiș** (Furnirul Deta); 7 goluri - **Bâgu** (CSA), **Tudor, Cseh** (ambii Sânnicolau Mare); 6 goluri - **Țerescu** (Telecom), **Șerbănoiu** (Mondial Lugoj), **Apati** (Agrocom); 5 goluri - **Ilici, Raici**(ambii Telecom), **Farcaș** (Deta) **Bezercu** (Tabac), **Olasz** (Celuloză), **Popescu** (Tehnomet), **Copaci** (Mondial Lugoj), **Fâșie** (Jimbolia), **Bungău, Cioblea** (ambii Agrocom), **Moșneag** (Teremia Mare).

CLASAMENT

1. TELECOM	14	10	4	0	29- 7	34	+10
2. CSA TMȘ.	14	10	2	2	42- 8	32	+14
3. ȘOIMII	14	9	5	0	38- 9	32	+8
4. TABAC	14	9	4	1	36-16	31	+10
5. DETA	14	7	3	4	32-15	24	0
6. JIMBOLIA	14	6	5	3	29-18	23	+2
7. MONDIAL	14	6	4	4	27-18	22	-2
8. GIARMATA	14	7	1	6	25-26	22	+4
9. FROLA VARIAS	14	7	0	7	22-29	21	-3
10.AGROCOM	14	6	1	7	30-30	19	-2
11.CELULOZA	14	5	3	6	22-28	18	0
12.SÂNNICOL.	14	4	3	7	26-31	15	-3
13.AUTO	14	4	3	7	16-21	15	-3
14.PECIU	14	4	2	8	24-31	14	-4
15.TEHNOMET	14	3	2	9	14-19	11	-13
16.MĂNUȘARUL	14	3	1	10	14-34	10	-14
17.TEREMIA	14	2	1	11	11-63	7	-11
18.POLI II	14	1	2	11	13-47	5	-16

ET. VIITOARE:

Et.15 – X: Auto – Mănușarul; CSA Tmș. – Șoimii; Celuloză și Oțel – Telecom; Giarmata – Mondial; Jimbolia – Frola Variaș; Peciu – Tabac; Poli – Agrocom; Sânnicolau – Deta; Teremia – Tehnomet.

Mat la rege în actul întâi

AS TABAC TEXTILA - CSA TIMIȘOARA 4-3 (3-0)

Stadion "Textila", teren acceptabil, timp frumos, spectatori 400.
Arbitri: Z.Ciev - M. Petcu, I.Spătaru.
Observator: Aurel Bobu.
Cartonașe galbene: Mereu, Bezereu, Kocsisan - Nistor (2).
Cartonaș roșu: Nistor (min.90).
TABAC:Sfetescu - Kocsisan - Boloș (2,CÂNDEA), Mereu, Soldatu - Bogdan (cpt), GOANȚĂ, FOALE (82,Perța), BEZERCU - SUDITU (74,Deac), BRÂNDUȘA (86,Pavlov).
Antrenor: Mihai Staici. Pe bancă: Iran - Brăguța, Măgureanu.
CSA: I.Popa - Nistor - BIRO (64,Bâgu), Georgescu, Gh.Popa, Mihăilă (52,Cosma) - ȘTEFANCA (77,Cibi), Duma (46,GOMBOȘ), TEGLAȘ - VARGA (cpt), Butnărașu.
Antrenor: Florian Mierea. Pe bancă: Sziklay - Buigă.
Au marcat:1-0 BOGDAN (min.12), cu capul din 6 m, pe lângă portarul Popa, după o lovitură liberă executată de Bezercu; 2-0 SUDITU (min.28), cu capul, din plonjon, din 5 metri, în urma unei ideale centrări a lui Bezercu; 3-0 GOANȚĂ (min.43), cu un șut năprasnic sub transversală, de la 20 de metri, la o așezare a lui Suditu; 3-1 VARGA (min.61), cu un "stâng" necruțător de la 14 metri lateral stânga, bară-gol, la o pasă în adâncime a lui Gomboș; 3-2 VARGA (min.65), cu capul, din preajma careului mic, după o lovitură de colț executată de Gomboș; 4-2 BRÂNDUȘA (min.69), din cădere de la 8 metri, poziție centrară, după o centrare a lui Foale; 4-3 BÂGU (min.87), cu un "stâng" din 6 metri, la o așezare a lui Nistor.
Jucătorul meciului: GOANȚĂ.

Team-ul lui Staici & Gorduna au administrat al doilea eșec în acest sezon echipei conduse de Mierea & Ianoșev, în urma unei reprize întâi excelente făcută de "fumători", când practic s-a hotărât soarta meciului, după monumentala ratare, din minutul 1, a lui Teglaș. ● Actul secund a adus în teren o altă față a vizitatorilor, care, pe lângă cele trei reușite, au ratat destule ocazii de gol, Butnărașu trecând pe lângă egalare în penultimul minut de prelungire, când, din 10 metri, a tras în brațele portarului Sfetescu. ● La 2-0, în minutul 39, CSA-ului i-a fost anulat un gol pe motiv de ofsaid la Butnărașu, după o semnalizare a asistentului Spătaru. ● Fiecare grupare a cerut câte un penalty, pentru două hențuri în careu involuntare, faze apreciate corect de centralul Zaharie Ciev.

MIHAI STAICI: **"Am obținut trei puncte mari. Felicit întreaga echipă pentru angajamentul depus."** Extrem de încântat de succesul realizat, antrenorul gazdelor n-a mai făcut referiri și asupra jocului.

RICĂ SCOROBETE (organizator de competiții CSA): **"După o repriză întâi slabă, datorată în special apărării, jocul a venit de partea noastră. Cred că meritam un egal, dar datorită marilor ratări am pierdut."**

ALIN RADOVAN

Telecomul năruie șansele de promovare ale Jimboliei

TELECOM TIMIȘOARA - FC JIMBOLIA 3-0 (1-0)

Stadion "Plopi", teren umed, timp frumos, spectatori 100.
Arbitri: Gh. Stănescu - E. Iercu, T. Diaconu.
Observator: Cornel Bălănescu.
Cartonașe galbene: Miclea, Nicsovics, Raici, Mureșan - Safta, Ilina.
Cartonaș roșu: Safta (min. 67).
TELECOM: Bălici - David - Răcelescu, Holcz, MICLEA (89, Peicu) - Țerescu (54, CĂLIN), Nincsovics, ILICI (cpt), RAICI - Iliuță (62, Mureșan), Moise (7, Cuclea).
Antrenor: Remus Steop. Pe bancă: Milaș - Gaje, Bohak.
JIMBOLIA: KĂLUȘER (cpt) - Andreaș - Mara, FORGACI, Mihăilescu - MARIȘESCU, POPESCU (73, Fenici), SIMEDRU, Dragomir (18, Safta) - Ilina (84, Pârvuț), Fâșie (58, Bura).
Antrenor: Octavian Popescu. Pe bancă: Amariței.
Au marcat: 1-0 RAICI (min. 39), cu un lob peste Kăluşer, după ce mingea a ricoșat din zidul formației jimboliene, în urma unei lovituri libere bine executate de Ilici; 2-0 CĂLIN (min. 72), cu un șut necruțător de la marginea careului de 16 m; 3-0 RAICI (min. 85), cu un superb vole de la 14 metri, în urma unei centrări venite de la Cuclea.
Jucătourl meciului: RAICI.

● Într-unul din derby-urile etapei a XIV-a a diviziei D, "telefoniștii" timișoreni, pacticând un joc frumos, au câștigat meritat, năruind poate în totalitate șansele Jimboliei de a promova. Profitând de înfrângerea CSA-ului, Telecomul a preluat șefia clasamentului, pe care vor să o mențină cât mai mult timp cu putință. ● Prima repriză a aparținut în totalitate gazdelor, care și-au creat destule ocazii de gol, dar intervențiile excelente ale lui Kăluşer au făcut ca rezultatul să nu fie mai mare. ● În repriza secundă, primele 20 de minute au aparținut jimbolienilor, care au ratat în minutul 59 cea mai mare ocazie de gol. ● Atunci, Octavian Popescu l-a deschis excelent pe Simedru, care, din interiorul careului, a trimis plasat pe lângă Bălici, dar balonul s-a oprit în noroiul din fața porții. ● Peste doar 8 minute, echilibrul numeric s-a rupt, Safta primind al doilea "galben", în urma unui henț inutil. ● De aici încolo, pe teren s-a aflat o singură formație, Telecom, care a reușit încă două goluri spectaculoase.

REMUS STEOP: **"Sunt foarte mulțumit de rezultat și de jocul foarte bun al echipei mele. Câștig de cauză a avut echipa mai motivată. După câteva partide mai slabe, am reușit să ne revenim și asta mă bucură. Echipa a demonstrat că știe sâ se mobilizeze în jocurile tari".**

OCTAVIAN POPESCU: **"Unde vreau eu să ajung, e mult de muncă. Nu vreau să fac echipă de un an, ci de cel puțin cinci, și o voi face. Trebuie doar sămi găsesc oamenii potriviți pentru planurile mele. Mai am de căutat în continuare alți jucători".**

CIPRIAN TRANCĂ

AS Vladimirescu spune pas

În ședința din 3 noiembrie 1998, conducerea AS Vladimirescu a hotărât retragerea echipei din campionatul diviziei "D" Arad. În adresa trimisă AJF Arad se precizează că motivul principal al retragerii îl constituie rezultatele nesatisfăcătoare obținute, care periclitează îndeplinirea obiectivului stabilit, acela de a promova în divizia "C". S-a ajuns la convingerea că cheltuielile vor fi inutile, fiindcă echipa nu mai are nici o șansă de promovare. Acestea sunt motivele oficiale trimise forului de specialitate arădean. În particular, **Ioan Petrică**, președintele AS Vladimirescu, a precizat că jucătorii poartă doar 50 la sută din vină, restul aparținând cooperativelor existente în divizia D și arbitrilor care au dezavantajat periodic formația sa. În altă ordine de idei, patru fotbaliști au fost transferați la divizionara C, Inter Arad. Este vorba de **Iancu, Arhilie, Olteanu** și **A. Moț**. Acesta ar putea fi primul pas al viitoarei colaborări cu trupa lui Ionuț Popa. Ioan Petrică a lansat invitația ca Inter să-și dispute partidele de pe teren propriu la Vladimirescu, unde există o bază sportivă foarte bine pusă la punct.

Daniel Dăianu este obraznic

În cronicile anterioare am amintit de un jucător al cărui nume este identic cu al fostului ministru de finanțe, **Daniel Dăianu**. Ținut mai mereu pe banca de rezerve a Metalului Bocșa, Dăianu a fost transferat la concitadina AS Bocșa, unde în meciul cu Minerul Cozla a avut o prestație remarcabilă. Doar pentru acest lucru n-am fi amintit de acest jucător, dacă respectivul n-ar fi fost obraznic pe teren cu arbitrii și coechipierii. Pentru aceasta poate i-ar prinde bine o sancțiune acestui... "ministru"!

De la Brazzaville la... Cernăteaz

Cicerone Manolache, șapte prezențe în naționala României, a optat în urmă cu o săptămână pentru banca tehnică a echipei din Campionatul județean, Cernăteaz, după ce în sezonul 1997-98 a condus divizionara D, Steaua Roșie Variaș. Manolache, cu 27 de ani de antrenorat la activ, a câștigat în 1974 Cupa Campionilor Africii cu formația congoleză Kara-Brazzaville, performanță pentru care a fost decorat cu Ordinul "Meritul cavalerului congolez" și medalia de aur a Confederației Africane de Fotbal. Poate după o performanță majoră cu actuala echipă va fi răsplătit și de diriguitorii micuțului club din Cernăteaz.

Domide e iar fără echipă

Retragerea din campionatul diviziei D Arad a echipei AS Vladimirescu a însemnat pentru **Flavius Domide**, directorul tehnic al grupării, trecerea pe "tușă". După înlocuirea din funcția de președinte al UTA-ei, Domide a stat mai bine de o jumătate de an în așteptarea unei oferte fotbalistice. Ea a venit totuși de la Vladimirescu, dar nu pentru mult timp. Deși unele voci îl dau pe Domide la divizionara C Inter Arad, e puțin probabil ca el să colaboreze cu Ionuț Popa.

GURĂ CASCĂ

Mănuși de portar, nu de... mecanic

Goalkeepr-ul **Vadasz**,ex-Metalul Bocșa, de la AS Tormactim, din Campionatul județean Timiș, a intrat în posesia unei perechi de mănuși prin intermediul socrului lui Dorinel Munteanu, trimise de internaționalul român tocmai din Germania. Până a ajunge mănușile în mâna destinatarului, ele au fost puțin folosite, prezentând chiar urme de... ulei. Explicația a venit de la socrul lui Munteanu, care, crezând inițial că mănușile i-au fost destinate, le-a folosit pentru a face o pană la.. mașină!

O cruce devenită tradițională

Înainte de începerea fiecărei partide, **Mihai Staici,** antrenorul principal al Tabacului, își binecuvântează jucătorii cu o cruce sfințită, cumpărată chiar în ziua de Paște. Se pare că acest ritual a dat roade, mai ales în meciurile de pe teren propriu, când, cu excepția unui 3-3 cu Jimbolia, când antrenorul a uitat crucea acasă, au obținut succese pe linie. Înaintea meciului cu CSA, câștigat cu 4-3, jucătorii acestei formații și-au propus singuri primele de joc, la cererea conducerii executive. În această săptămână diriguitorii clubului vor analiza cererea fotbaliștilor, urmând a se decide asupra primelor. Un lucru este însă cert. Cei mai buni trei jucători vor primi un bonus de 100.000 lei.

Cadeții inlocuiesc republicanii

Datorită faptului că juniorii mari aiclubului Poli participă pe mai multe fronturi, în D-Timiș FC Poli II a evoluat în meciul de la Variaș cu FC Frola, scor 2-6, cu grupa de cadeți, copii născuți în 1983, condusă de Dorel Mașcovescu. La un moment dat, tinerii "alb-violeți" conduceau cu 2-0, evoluând nesperat de bine după spusele antrenorului, dar au căzut din punct de vedere fizic. Oricum, o indeită mișcare, mai ales că tinerii folosiți mai au 4 ani de juniorat!

Tinde Bercsenyi spre anonimat?

Bercsenyi, un jucător împrumutat de CSM Reșița pentru "rodare", s-ar putea pierde în anominat la Metalul Bocșa. Probabil sfătuit prost de tatăl său, jucătorul în cauză a fost absent de la pregătirile și meciurile oficiale ale echipei timp de o lună, motiv pentru care în meciul cu Muncitorul Reșița a intrat în teren din postura de rezervă. Cu toate că a înscris două goluri, "vedetismul" său a ieșit la iveală în câteva rânduri, când a încercat să dribleze tot: linia de tușă și... bara de susținere a plasei porții!

Comtim, nu Șag!

Intrigat de faptul că anumite persoane folosesc termenul de Șag în loc de Comtim Șag Azur Timișoara, organizatorul de competiții al acestei grupări, **Rică Scorobete**, a dorit să facă unele precizări. Astfel, "comisarul Cattani" specifică că Comtimul asigură toate condițiile echipei de fotbal, salarii, prime, transport etc, în timp ce Șagul pune la dispoziție doar terenul de joc, și acesta închiriat de Comtim. Cât despre cel de-al treilea asociat, Azurul, Scorobete spune că a ieșit de mult din combinație.

CHILLY WILLY

D-HUNEDOARA

Lonea hibernează în fotoliul de lideră

PARÂNGUL LONEA - CFR MARMOSIM SIMERIA 6-2 (5-1)

Stadion "Lonea", teren foarte bun, timp frumos, spectatori 300.
Arbitri: A. Radu - E. Ambruș, C. Orbonaș (toți din Deva).
Observator: Grigore Macavei (Deva).
Cartonaș galben: Pilea.
Cartonaș roșu: Constantin (min. 90).
PARÂNGUL: I. Botezatu (78, Lovas) - Constantin - VĂLEAN, C. Botezatu, Siminanu, Pilea (cpt) - Noață (60, A. Moldovan), MUNTOIU, KANDUȚ - Năcreală (46, DAJ), Petran (46, Apetrei).
Antrenor: Nae Grecu. Pe bancă: Kalai.
CFR: Motroc - D. Gabriel - Stan (cpt), Jolvinschi, Ghera - David, Avram (1, Avasiloaie), Sicoe, F. Biri (22, Davidoni) - Zalomir, Bal (62, Z. Biri).
Antrenor: Ioan Bădoi. Pe bancă: Sava - A. Dosan, G. Moldovan.
Au marcat. 1-0 PETRARU (min. 8), cu capul, după o centrare a lui Muntoiu; 2-0 MUNTOIU (min. 10), cu un șut la colțul scurt, după o pasă a lui Petraru; 3-0 SIMIANU (min. 16), speculând o greșeală a lui F. Biri; 4-0 MUNTOIU (min. 19), cu un șut la firul ierbii, rămas singur cu Motroc; 5-0 NOAȚĂ (min. 20), cu capul, din 7 metri, după o centrare a lui Muntoiu; 5-1 JOLVINSCHI (min. 43), scăpat singur-singurel, pe contraatac; 6-1 KANDUȚ (min. 62), pe contraatac; 6-2 STAN (min. 90), din penalty, după ce a fost faultat de Constantin.
Jucătorul meciului: MUNTOIU.

Liderul a avut un început fulminant de meci, reușind să conducă după numai 20 de minute cu 5-0, în timp ce oaspeții, rămași fără replică, au marcat la primul lor șut pe spațiul porții, abia în minutul 43! ● Cu toate că gazdele au micșorat ritmul în partea secundă a întâlnirii, simerienii au fost de nerecunoscut, în ciuda faptului că l-au cooptat în lot, în minimercato, pe Dan Gabriel (Vega Deva). ● La partidă a asistat și Ioan Bălănescu, directorul general al Regiei Autonome a Huilei Petroșani, un apropiat al localnicilor, care a fost încântat de modul de exprimare în teren al gazdelor. ● De remarcat că la sfâșitul partidei s-a organizat o conferință de presă, premieră în D-Hunedoara, în timp ce înaintea începerii meciului, la stația de amplificare a arenei, a fost intonat imnul grupării din Lonea.

NAE GRECU: **"Prin victoria, de astăzi am dovedit că suntem cea mai bună echipă. În drumul spre promovare, doar Dacia Orăștie near mai putea pune probleme".**

IOAN BĂDOI. **"Am jucat penibil, nu-mi vine să cred. În primul sfert de oră am luat gol la orice șut pe poartă".**

La juniori, **Parângul Lonea - CFR Marmosim Simeria 1-3.** Partida s-a disputat la Petrila.

VIOREL NICULA

CLASAMENT

1. LONEA	11	10	0	1	28-9	30	+15
2. ORĂȘTIE*	11	8	1	2	20-5	24	+10
3. CĂLAN	11	7	2	2	26-6	23	+5
4. SIMERIA	11	6	1	4	25-14	19	+1
5. BĂRBĂTENI	11	6	1	4	15-19	19	+1
6. ANINOASA	11	4	1	6	16-14	13	-2
7. PAROȘENI	11	3	4	4	14-12	13	-2
8. GHELARI	11	4	1	6	17-20	13	-5
9. TELIUC	11	3	3	5	14-17	12	-6
10.CRISCIOR	11	3	0	8	14-27	9	-9
11.CONSTR.	11	2	1	8	11-29	7	-8
12.ALIMAN BRAD	11	2	1	8	7-35	7	-8

* echipă penalizată cu un punct

Celelalte rezultate ale etapei a 13-a:

Minerul Aninoasa - CIF Aliman Brad 5-1, Olimpia Ghelari - FC Paroșeni 4-3. Dacia Orăștie - Minerul Teliuc 3-1, Metalul Criscior - Constructorul Hunedoara 4-1 . Victoria Călan și Minerul Bărbăteni au stat.

ochi în ochi

DAN MĂNĂILĂ

"Trăiesc cu speranţa că în decembrie îmi voi găsi o echipă"

REP.: **Dane, ultima discuţie oficială am purtat-o în iarna trecută. Erai în maşină, te-am sunat pe mobil şi aşteptai cu mare încredere returul de campionat, ehipa ta, F.C. Baia Mare, clasată pe locul doi, la 3 puncte de A.S.A. Tg. Mureş, fiind o candidată serioasă la promovare. Ne povesteai atunci că patronul Heinrich Schorsch a impus o atmosferă profesionistă, că fiecare ştie ce are de făcut, că... Şi deodată, totul s-a năruit, iar tu ai rămas pe dinafară. Sigur că de atunci am mai atins acest subiect, dar spune-ne acum mai pe îndelete ce s-a întâmplat...**

D.M.: Da, mă bucur că stăm din nou de vorbă. Toată suflarea fotbalistică din Baia Mare aştepta atunci ca echipa să ajungă din nou în prima ligă. Dar ghinionul oraşului şi al tuturor din anturajul formaţiei a fost acest "virus" Sdrobiş! El a intrat ca un virus într-un computer şi a terminat absolut totul. A influenţat negativ anumiţi oameni, care nici astăzi nu-şi mai pot reveni la gândirea şi mentalitatea dinainte. Este şi cazul d-lui Schorsch, care acum are impresia tot timpul că cineva îl vinde, îl fură. Ceea ce înainte nu s-a întâmplat.

REP.: **Dane, hai să spunem lucrurilor pe nume. Ce ai avut tu de împărţit cu Sdrobiş? Care au fost altercaţiile tale cu el, sau de ce nu v-aţi înţeles?**

D.M.: La Baia Mare aveam deja o relaţie de joc făcută. Se poate spune că aproape nici nu mai aveam nevoie de antrenor. Şi atunci înaintea meciului de la Mediaş, într-o vineri, Sdrobiş ne-a adunat pe toţi într-o cameră şi a început să ne facă un discurs al posturilor în echipă. De exemplu, pe Şomcherechi, care a jucat tot timpul mijlocaş dreapta, l-a pus coordonator, în faţa apărării. El nu este un jucător creativ, care să construiască o fază, ci un om mai mult de finalizare. Pe mine m-a tras de pe centrul terenului pe banda stângă. A schimbat tot jocul echipei. La pauză trebuia să fie vreo 5-0 pentru cei din Mediaş. Am avut atunci tăria să-i spun că nu suntem bine aşezaţi în teren, iar el, în replică, mi-a spus că pot să rămân în vestiar. Culmea este că, după aceea, l-a trecut imediat pe Şomcherechi pe dreapta, pentru ca până-n final să reuşim un 2-2 cu mare, mare, noroc.

REP.: **Şi aceste indicaţii pe care le-ai dat, această răbufnire a ta, a fost fatală...**

D.M.: Nu cred. Sdrobiş a venit montat dinainte. Am auzit că ar fi spus că jucătorii care au peste 27 de ani la el nu mai contează. Eu eram scadent la rata de contract şi Sdrobiş l-a convins pe Schorsch că decât să mă plătească pe mine în continuare, mai bine aduce 5 jucători la kilogram şi treaba va merge mai bine. Şi s-a văzut ce-a ieşit în continuare...

REP.: **Bine, dar şi în lotul actual al CSMR-ului sunt destui jucători care au peste 27 de ani şi joacă la Sdrobiş...**

D.M.: Probabil că aceştia nu au o personalitate atât de puternică încât să se opună părerilor lui Sdrobiş. El fuge de jucătorii cu personalitate, care, chiar dacă au un caracter mai dificil, îţi pot decide soarta unui meci. Un antrenor mare este acela care poate ţine în frâu asemenea jucători. Cel care se descotoroseşte de ei, nu corespunde cerinţelor. Sunt curios oare cum ar fi lucrat Rotariu, care este probabil cel mai talentat jucător al vestului ţării, cu acest Sdrobiş. Cred că nu stătea sub comanda lui nici o secundă!

REP.: **Bun, Schorsch i-a dat crezare lui Sdrobiş. Dar tu ai mai discutat ulterior cu preşedintele băimărean?**

D.M.: Da, Schorsch mi-a spus că pot pleca pe gratis la UTA. care m-a şi solicitat, de altfel. Mi s-a mulţumit pentru activitate şi mi s-a spus că voi fi cedat, cu fontiţă roşie la gât, cadou UTA-ei. Într-un fel m-a durut. Baia Mare a ajuns acolo sus şi datorită lui Mănăilă. Am avut şi eu o contribuţie de 1 la sută la Arad, am şi semnat contractul cu UTA, dar apoi dl. Schorsch mi-a spus foarte senin că cei din Consiliul de administraţie de la Baia Mare au hotărât să ceară pentru mine 60.000 de mărci! Efectiv, mi s-au muiat genunchii şi am rămas fără grai. Am mers pe încredere, pe cuvântul unui neamţ! Normal, cei de la Baia Mare trebuiau să-mi dea o hârtie cum că sunt liber de contract. Apoi s-a ajuns la 32.000 de mărci, la 10.000 şi acum la 8.000 de mărci. Efectiv, ca la piaţă! Acum aştept să vină iarna, să vină oferte...

REP.: **În numărul trecut al săptămânalului nostru, am publicat ştirea că cei de la Baia Mare te aşteaptă să revii, că ţi-au achitat toate datoriile... Am aflat din anturajul lor. Se pare, însă, că totul este fals, nu?**

D.M.: Sigur că da! Păi ce, eu stăteam atâta timp să privesc cum echipa mea se scufundă, fără să-i dau o mână de ajutor? Pe jos, m-aş fi dus la Baia Mare! Să pun umărul la redresarea formaţiei. O parte din mine a rămas şi acolo. Am stat departe de familie şi am depus eforturi enorme la acest club. I-am şi sunat pe cei de la Baia Mare după ce-a apărut ştirea la voi în ziar şi mi-au spus că ei n-au declarat aşa ceva.

REP.: **Dane, cum au trecut pentru tine cele 7 luni în care n-ai apucat să joci în vreun meci oficial?**

D.M.: Foarte, foarte, dureros. Sâmbetele mi le petrec de la un stadion la altul sau cu radioul lipit de ureche. Asta-i viaţa. Dacă Sdrobiş a hotărât aşa... Trăiesc cu speranţa că, în decembrie, îmi voi găsi însă o echipă... Nu se poate altfel.

REP.: **E clar că tu, în această perioadă, te-ai pregătit...**

D.M.: Logic că m-am pregătit. Cu cei de la Pecica, Electrica... Şi le mulţumesc tuturor pentru înţelegerea pe care am avut-o faţă de mine.

REP.: **Bănuiesc că tot în vest ţi-ai dori să joci, nu?**

D.M.: Bineînţeles. Aici am casa, familia, tot ce-am mai drag pe lume. Vreau să reprezint această parte de ţară. Dacă voi avea însă o ofertă de la Năvodari sau Braşov îmi voi face imediat bagajele şi... la muncă! În schimb, mai am o speranţă. În decembrie, voi termina şcoala de antrenori şi...

REP.: **O să ajungem şi acolo. Să te întreb, însă, altceva. Există vreo posibilitate să mai joci şi afară? Ai avut la un moment dat acest gând...**

D.M.: Da. Sunt aşteptat la Gyula. Cei de acolo mă doresc în lot. În schimb e doar liga a III-a... Ar fi o linişte materială, sufletească... Dar simt că mai pot juca la un nivel mai ridicat. Şi vreau să fac acest lucru încă doi, trei ani.

REP.: **Dane, ai ani buni petrecuţi pe gazon. Ce-ţi reproşezi în cariera ta? Ai greşit undeva?**

D.M.: Am greşit mult la viaţa mea. Uneori am avut impresia că unii antrenori au avut ceva cu mine. Recunosc acest lucru. Profit de această ocazie pentru a-i cere scuze lui nea Costică Rădulescu, antrenorul care m-a descoperit, mi-a dat un nume şi vreau să-i mulţumesc pentru acest lucru. Am avut o ieşire necontrolată faţă de dânsul cu mulţi ani în urmă, dar atunci eram mai tânăr, mai libertin. Dar la Baia Mare, cu Sdrobiş, n-a greşit. Poate făceam eu mai multă treabă ca antrenor principal acolo, decât el.

REP.: **Experienţa ta avută în Austria ţi-a ajutat în carieră?**

D.M.: A fost un lucru capital! Nu numai în cariera de jucător, ci şi în viaţă. Am învăţat ce înseamnă fotbalul total, fotbalul adevărat, tactica şi plăcerea de-a juca.

REP.: **Ai pomenit de tactică. În decembrie vei absolvi şcoala de antrenori. Va veni şi ziua în care vei sta pe banca tehnică...**

D.M.: Să dea Dumnezeu!

REP.: **Ai lucrat cu mulţi antrenori. Vrei să copiezi modelul cuiva?**

D.M.: Nu. În schimb am învăţat câte ceva de la fiecare. De la Coraş autoritatea şi plăcerea pentru această meserie, de la Staicu tactica, automatismele. Am învăţat şi din experienţa negativă cu Sdrobiş, să nu gafez ca el. Îmi cer scuze că tot amintesc de el, dar pentru mine este modelul negativ al meseriei de antrenor.

REP.: **Dane, fotbalul românesc este sărac la ora actuală. Ce vei face dacă vei fi antrenor la un club şi va veni un conducător şi-ţi va povesti la gura sobei sau sub arşiţa dogoritoare, cu talentul lui Ion Creangă, că obiectivul echipei este o clasare pe locurile 2-8 sau alcătuirea unei formaţii competitive? Iar în ograda ta bani nu sunt şi ţi se aduc doar jucători de mâna a doua, sau la kilogram, cum ai spus tu...**

D.M.: Dacă aş şti să răspund la această întrebare, aş fi cel mai bun antrenor din România! Toţi tehnicienii se confruntă cu aşa ceva...

REP.: **Bun, dar vei fi antrenorul care va sta în poziţie de drepţi în faţa conducerii şi vei fi mulţumit că eşti menţinut în funcţie sau vei da cu pumnul în masă pentru a face performanţă?**

D.M.: Nu voi sta niciodată drepţi. Antrenorul este factorul hotărâtor în club. Dirijează absolut totul! În jurul lui se învârte totul.

REP.: **Până una-alta, te aşteptăm din nou pe gazon. Cine dă cele 8.000 de mărci te va avea în curte.**

D.M.: Şi eu aştept revenirea. Am avut oferte şi de la Tractorul Braşov şi cei de la Vega Deva mă doresc. Nu sunt însă bani... *C' est la vie...*

SANDU USUSAN

PLICUL CU SURPRIZE

■ **COSMIN PĂDUREANU - TIMIŞOARA**: Dintre jucătorii italieni care au evoluat la Campionatul Mondial din Spania 1982 şi au câştigat titlul suprem, singurul aflat în activitate la nivelul de performanţă este Giuseppe Bergomi. El a evoluat în 3 partide la respectivul campionat. Un alt jucător care a făcut parte din lotul deplasat în Spania dar n-a jucat deloc, evoluează cu mult succes şi acum după 16 ani. Este vorba despre Pietro Vierchowod. Dacă Bergomi şi-a petrecut toată cariera la Inter Milano, acest adevărat exemplu de longevitate care este Vierchowod, în lunga sa carieră a evoluat în prima ligă la Como, Fiorentina, Roma, Sampdoria, Juventus, Perugia, Milan şi în prezent la Piacenza.

■ **VALENTIN DRILA - DENTA:** Chiar dacă nu se află într-unul din cele mai bune momente ale existenţei sale, clubul arădean UTA, rămâne în continuare unul din cele mai iubite din ţară. După cum reiese din scrisoarea ta, dragostea pentru UTA ţi-a fost insuflată de către tatăl tău, împreună cu care vei fi prezent la meciul cu Extensiv. Sperăm ca UTA să nu vă dezamăgească nici de această dată. Mulţumim pentru felicitări.

■ **HORST FRIEDMANN - REŞIŢA:** Întrebarea ta cade la momentul oportun şi de aceea o şi fac publică: **"Sunt unul dintre susţinătorii antrenorului Sdrobiş şi am încredere în el. Totuşi aş vrea să-l întreb când vom începe să jucăm ceva?"** Poate începând chiar de la meciul cu Naţional, că în partida de sâmbătă cu Fălticeniul nici nu poate fi vorba de aşa ceva.

■ **Pentru mai mulţi cititori care ne-au solicitat adrese de cluburi: F.C. Naţional,** str. Dr. Lister 37, sectorul 5, Bucureşti; **Ceahlăul**, str. Eroilor 18, Piatra Neamţ; **Gloria**, str.Parcului 3, Bistriţa; **"U" Cluj**, Piaţa Păcii 1-3, Cluj; **Lazio**, Via Navaro 32, 00195 Roma; **Parma**, Viale Partigiani d'Italia 1, 43100, Parma; **Bari**, Strada Torrebella, 70124, Bari. Voi prezenta şi în numerele viitoare adrese de cluburi, dar repet rugămintea de a preciza cu exactitate numele echipelor dorite.

IVAN DE LA PANĂ

P.S. **Aştept scrisorile dvs. la Căsuţa Poştală 490, Oficiul Poştal 3, Timişoara 1900.**

Banca Românească S.A.
Sucursala Timişoara
Piaţa "Timişoara 700" nr. 1 tel. 056/199696

Judecătoria Timişoara

Anunţă,

Scoaterea la licitaţie publică a imobilului înscris în C.F. 3301 Giroc, nr. top. 3575-3580/1/1/1/2/4 (2506 m.p.), teren arabil în extravilan situat în str. Gospodarilor, Giroc (zona vilelor BRAITIM), proprietatea debitorului Stoia Chira, pentru recuperarea creanţei de 138.046.826 lei.

Preţul de strigare al licitaţiei este fixat la suma de 144.750.000 lei.

Licitaţia va avea loc la data de 09.12.1998, la sediul Judecătoriei Timişoara din Piaţa Doiceşti, nr. 2/a, cam. 307, Biroul executori Judecătoreşti, la ora 13.00. Informaţii suplimentare la tel. 056/199696.

CONCLUZII DUPĂ UN MERCATO DE DOI BANI

În vest nu-s bani, nu-s ambiţii, nu-i dorinţă de performanţă

Cam asta-i concluzia după perioada rezervată rocadelor de jucători de la începutul lunii noiembrie. Singura reprezentantă a acestui colţ de ţară în prima ligă, **CSM Reşiţa,** s-a întărit cu stoperul **Radu David**, ex-Gloria Reşiţa şi ex-Gloria Bistriţa, jucător care mai întâi a trebuit să treacă pe la gruparea lui **Jean Pădureanu** pentru ca abia acum să îmbrace tricoul roş-negru. Metalurgiştii l-au mai transferat definitiv şi pe portarul lui Poli Timişoara, **Andrei Urai**, suma tranzacţiei fiind confidenţială, aşa cum ne-a declarat perşedintele alb-violeţilor, **Petre Mehedinţu**.

Şi mai jalnic se prezintă situaţia la echipele de liga a II-a. **UTA** n-a adus nici un jucător! **"Mai sunt puţine etape până la finele turului. Poate vom încerca ceva la iarnă. Mănăilă ar fi o soluţie pentru noi, dar... e vorba de bani. Iar italienii nu ştiu cum să mai refacă din cheltuieli"** ne-a lămurit antrenorul **Feri Tisza**

Poli s-a mulţumit să-şi completeze lotul cu doi portari! Este vorba de **Adi Boldor** care la 25 mai anul viitor va împlini 30 de ani şi de **Viorel Ignătescu**, împrumutat până în vara lui 1999 de la FCM Bacău. Acesta are 21 de ani şi a fost component al naţionalei "under 14", în trupa condusă la vremea respectivă de antrenorul **Marcel Pigulea**. În rest... pauză!

Nici măcar cei din conducerea divizionarei D, CSA Timişoara, n-au putut fi convinşi să-i dea drumul lui **Butnăraşu**, aceştia cerându-l în schimb pe **Corban**!

În postura UTA-ei se află şi **Vega Deva**, sub Cetate nefiind nici o noutate!

Corvinul Hunedoara l-a transferat pe **Felix Dincă**, de la CSM Reşiţa, fost elev al lui **Victor Roşca** şi în anii precedenţi şi pe **Marincău**, juniorul lui Jiul Petroşani. E mult în comparaţie cu alţii, dar subţire pentru aspiraţiile suporterilor.

Şi dacă tot s-a îmbogăţit vestul cu atâţia fotbalişti, era cazul să mai şi plece cineva. Internaţionalul de juniori al lui **Gloria Reşiţa**, **Mihail Panc**, "arvunit" în vară de fraţii **Mihăilescu**, de la Extensiv Craiova trebuie să ia drumul olteniei din vara lui '99, după terminarea liceului. După evoluţii foarte bune în acest campionat, el reuşind şi un gol de trei puncte în jocul cu cei de la Caracal, **Panc** a fost îmbarcat într-un Jeep Cherokee şi transportat în Bănie. Dacă din punct de vedere financiar (preţul iniţial a fost dublat) şi locativ (reşiţeanul va locui într-un apartament cu trei camere, împreună cu jucătorul Fabian) transferul pare OK, nu acelaşi lucru l-au simţit probabil suporterii constructorilor. Aplecat un tânăr talentat şi au sosit în schimb mai vârstnicii **Decuseară** (29 de ani, întors de la Corvinul) şi **Sevastiţa** (29 de ani).

Boboescu şi **Mladin**, ambii de la Gloria, au fost trecuţi în curtea CSMR-ului.

Cam asta-i povestea transferurilor.. **"Fiecare cum îşi aşterne aşa doarme"**, spune un vechi proverb românesc. Somn uşor dragi conducători, că suporterii visează degeaba la rezultate remarcabile ale favoriţilor...

INFO - CHIBIŢ

■ **IOAN RUSANDA - GHILAD:** Până în acest moment s-au făcut verificările la primele 14 serii de taloane şi totalizezi 89 de puncte. Nu lipseşte nici unul. Cu siguranţă nici la viitoarea ediţie nu se vor introduce dublele, cu atât mai puţin triplele. Sigur că fiecare participant la concurs ar dori să-şi vadă echipa favorită permanent pe talon, lucru imposibil. Mărirea numărului de partide este solicitat de tot mai mulţi cititori şi odată realizat şi C.F.R. Timişoara va apărea mai des în concurs.

■ **FLORICEL MORAR - CHIŞINEU CRIŞ:** Această primă ediţie va lua sfârşit odată cu talonul 18, nici nu se pune problema prelungirii lui pe perioada returului. Cele 70 de puncte acumulate reprezintă o realizare destul de bună, având în vedere că n-ai participat la primele 3 etape.

■ **CONSTANTIN MIHALACHE - JIMBOLIA:** Ai adunat 40 de puncte din cele 6 taloane consecutive, începând din etapa a noua. Nu se pot face abonamente la Fotbal Vest.

■ **STANCOVICI MIODRAG - MOLDOVA VECHE:** Am primit toate taloanele până la concursul cu nr. 14 şi s-au adunat 88 de puncte. Am observat că Fotbal Vest-ul este lectura preferată în familia ta, din moment ce am primit de la aceeaşi adresă nu mai puţin de 6 taloane pe nume diferite.

Urmează runda marilor derby-uri

SERIA 9

FC DROBETA - CSȘ LUGOJ 2-1 (1-1)

Pentru Drobeta au marcat Balaci, Vlăduți.

NELU BANCIU (antrenor Drobeta); **"Am dominat tot meciul, dar din păcate nu am marcat decât două goluri, față de oaspeți, care au ajuns o singură dată la poartă și au marcat un gol. Ca de obicei, Covercă este evidențiatul meu și nu numai..."**.

SEVERNAV - CSȘ DROBETA 0-3 (0-2)

Au marcat: Marghescu (2), Bojin.

MARIAN BRIHAC (antrenor CSȘ): **"Sper să jucăm la fel de bine în ultima etapă și astfel să devenim campioni de toamnă"**.

MINERUL MOTRU - GLORIA REȘIȚA 1-1 (0-0)

Pentru Gloria a marcat Nica.

VIOREL BORDEA (antrenor Gloria): **"Am jucat pe terenul I și copii au reușit să-și etaleze cunoștințele tehnice. Rezultatul este just și mă mulțumește, dar mai important este jocul prestat de noi, pe care eu îl consider bun. Remarc echipa în general, dar nu pot trece cu vederea jocul bun al lui Nica, care a fost «arma noastră secretă»"**.

Rezultatul meciului **PANDURII TG. JIU - MINERUL MĂTĂSARI** nu ne-a parvenit până la închiderea ediției.

H.O.

Etapa viitoare: (15 noiembrie): CSM Reșița - CSȘ Caransebeș; Gloria Reșița . CSS Reșița; CSȘ Drobeta - Minerul Motru; CSȘ Lugoj - Severnav; Minerul Mătăsari - FC Drobeta. Pandurii Tg. Jiu stă.

CLASAMENT

1. CSM REȘIȚA	9	8	0	1	40-14	24
2. CSȘ DROBETA	9	8	0	1	21- 5	24
3. CSȘ C-SEBEȘ	8	6	1	1	24- 9	19
4. FC DROBETA	9	4	2	3	15-17	14
5. CSȘ REȘIȚA	9	4	0	5	16-19	12
6. SEVERNAV	9	4	0	5	19-23	12
7. MĂTĂSARI	7	3	0	4	11-17	9
8. GLORIA	9	2	2	5	12-19	8
9. MOTRU	9	2	1	6	14-21	7
10. CSȘ LUGOJ	9	2	0	7	13-26	6
11. PANDURII	9	2	0	7	10-25	6

SERIA 10

OBILICI - INTER ARAD 9-3 (4-2)

Pentru Obilici au marcat Trapcea (3), Chiuș (2), Ad. Ionescu (2), Firan, Onu.

CLAUDIU ARBA (antrenor Obilici): **"Am început partida degajat și în minutul 6 era 2-0 pentru oaspeți și pe deasupra am mai ratat și o lovitură de la 11 metri prin Bota. Spre norocul nostru, ne-am revenit repede din șoc și până în final ne-am ajustat golaverajul. Remarc puterea echipei de a-și reveni în momente grele ale jocului."**

UMT - ELECTRICA 0-0

REMUS STEOP (antrenor Electrica): **"Felicit echipa oaspete pentru joc, iar despre "copiii" mei pot spune că au impresia că fotbalul e ușor și eu sunt de părere că nu e tocmai așa, mai ales că decepțiile mele din acest meci sunt jucătorii care emit pretenții..."**

POLI - FC ARAD TELECOM 6-0 (1-0)

Au marcat Tonea (3), Deca (2), Belean.

GAVRIL BODROJAN (antrenor Poli): **"Echipa mi-a făcut un frumos cadou de ziua mea. Remarc toată echipa, dar cu o mențiune în plus pentru Tonea, Neagu și Deca."**

STEFAN GAL (antrenor Arad): **"În acest meci ne-au lipsit o serie de titulari și ca dovadă am rezistat exact cât ne-au ținut "bateriile"."**

CSȘ GLORIA - "U" WEST PETROM 6-1 (2-0)

Au marcat Pavel (2), Toduța, Lengyel, Nistor, Covaci - Kovacs.

MARCEL SÎRBU (antrenor Gloria): **"Jocul a fost la discreția noastră și sper că am ieșit din pasa neagră. Nu am abandonat lupta pentru primul loc pentru că mai există și returul."**

OCTAVIAN MORARU (antrenor "U"): **"Am avut trei jucători suspendați și s-a văzut. Jocul l-am pierdut pe final de meci când jucătorii de rezervă nu au mai rezistat, iar dacă evoluam cu echipa completă, poate era altfel... Totuși, în ciuda rezultatului, îi remarc pe Balog, Bora și Lacsan."**

H.O.

Etapa viitoare (15 noiembrie): Inter Arad - UMT; CFR - Poli; FC Arad Telecom - CSȘ Gloria; "U" Westpetrom - Banatul; UTA - CSȘ 1 Timișoara. Electrica și Obilici stau.

CLASAMENT

1. UTA	10	9	0	1	29- 7	27
2. POLI	11	8	2	1	33- 8	26
3. CSȘ 1 TMȘ.	10	8	1	1	34- 3	25
4. CSȘ GLORIA	11	7	2	2	35-14	23
5. BANATUL	10	6	2	2	18-13	20
6. UMT	11	5	1	5	26-17	16
7. OBILICI	12	4	2	6	24-24	14
8. TELECOM	10	3	2	5	21-26	11
9. CFR TMȘ.	10	3	0	7	12-19	9
10. ELECTRICA	11	2	2	7	11-36	8
11. VESTPETROM	10	1	3	6	13-33	6
12. INTER ARAD	11	0	2	9	15-52	2

BLITZ

■ TEO STĂNILĂ, căpitanul echipei "Banatul" se află la Câmpina sub supravegherea profesorului Decebal Mehedinți (ce-l care tratează toată "floarea" fotbaliștilor) pentru a-și trata o ruptură în zona inghinală. După primele estimări se pare că talentatul jucător va reveni pe gazon în primăvara anului viitor.

■ Candid Codrea, patronul firmei NOVA-TIM este sponsorul echipei antrenate de Vasile Gaboraș. Astfel echipa Liceului Banatul pe lângă echipament și mingi se pare că va fi ajutată și la capitolul "finanțe", în cazul unor situații materiale mai delicate ale jucătorilor, sponsorul promițând chiar și burse.

■ CRISTIAN ROȘU, component al echipei de juniori născuți în '81 a fost promovat la juniori A de către antrenorul Gavril Bodrojan. **"Are o tehnică foarte bună și e păcat să se piardă în campionatul județean unde a activat până acum. Sper să <<explodeze>> cât mai curând"**.

● ADRIAN CĂPRARIU, fostul junior al lui Poli (actualmente împrumutat la echipa de seniori a CFR-ului) nu și-a uitat colegii, el fiind alături de ei la partida cu FC Arad Telecom, încurajându-i ca un adevărat suporter pe tot parcursul meciului.

■ Partida restantă din etapa a 7-a dintre UTA și Obilici nu s-a disputat în 5 noiembrie cum era programată ci a fost reprogramată pe 19 noiembrie după încheierea turului de campionat. Gurile rele spun că UTA ar fi cerut schimbarea datei disputării meciului pentru că ar fi interesați de ultimele rezultate, arădenii nedorind o eventuală surpriză...

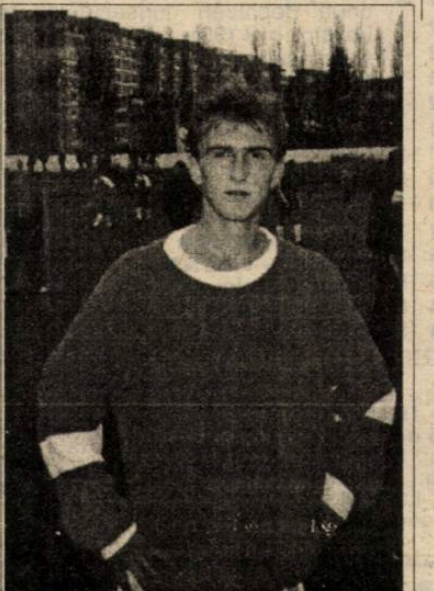

FLAVIUS NASTOR, argintul viu al "bănățenilor" lui Gaboraș

■ DORIN CHINEZONI (Banatul), component al echipei UEFA 2001 a fost prezent în Belgia, unde s-au disputat două meciuri pentru calificare la CE (România - Danemarca 2-2 și Belgia - România 3-1). Jucătorul a avut o evoluție constant bună, el fiind de altfel și marcatorul unicului gol în disputa cu belgienii. Aceste lucruri nu au trecut neobservate și tânărul jucător se antrenează "cot la cot" cu echipierii lui Roti & Co.

■ Metalul Bocșa, campioana en-titre a județului Caraș-Severin la juniori are în componența sa un foarte talentat jucător ALIN DUMITRU, poreclit **Romario**, care posedă un "șut" foarte puternic pentru vârsta sa. De aceea în jurul echipei au apărut o serie de "oameni de fotbal" dornici să-l transfere la diferite cluburi. De urmărit.

AGENT UNDER 18

BLITZ

RUȘINE, RUȘINE, RUȘINE

CSȘ REȘIȚA - CSM REȘIȚA 0-3

Stadion Arsena, teren bun, timp frumos, spectatori 20.
Arbitri: D. Iacob (Herculane) - D. Vătafu (Caransebeș), L. Donța (Reșita).
Cartonașe galbene: Burici.
CSS: Băcilă - Stanciu, Uțiu, Roșu - Mitrea, Vișatovici, Oprea - Ionescu (cpt), Popescu
Antrenor: Ion Copăceanu.
CSM: V. Agachi (cpt) - Dozsa, Riteș, Gurici, Hamat - Mozici, Manef, Gânja, Ifca - Laczko, Benga.
Antrenor: Ovidiu Telescu. Pe bancă: Leonte, Lupita, Ilisoi, Fiat.

● Meciul, dacă se poate spune așa s-a întrerupt în minutul 11 al primei reprize pentru motivul că echipa gazdă a rămas în numai 7 jucători de câmp, doi dintre "titulari" (Ionescu și Ulici) s-au "dat accidentați" și meciul conform regulamentului nu a mai putut continua. ● Se pare că la CSS Reșița grupa de juniori A nu prezintă nici o importanță, baza punându-se numai pe juniori B, posibili campioni ● Culmea ironiei este că în primul "unsprezece" al CSS-ului au fost și jucătorii Frenț și Roman (de la CSM!), care urmau să evolueze pe legitimațiile lui Velcotă și Lazăr, deci pe fals, deoarece primii doi urmează să fie legitimați la CSS în curând. ● Imediat depistați, cei doi nu au mai început jocul, CSȘ jucând în nouă oameni iar de frica unui scor fluviu s-a ales varianta "accidentărilor". Rușine, rușine, rușine. Aceste campionate de juniori tind să devină la fel de confuze ca și suratele lor mai mari.

PETRU FUCHS

"BANATUL" NU ARE MILĂ DE ECHIPELE DE PE PRIMELE LOCURI

LICEUL BANATUL - UTA 2-1 (1-1)

Stadion "Banatul", teren moale, timp excelent, spectatori 100
Arbitri: L. Moisescu - O. Cioabă (ambii din Turnu-Severin), C. Voinescu (Timișoara).
Cartonașe galbene: Toma - Oprean, Bîlcea.
"BANATUL": Harasim (67, BURTIC) - CĂPRĂRIN (cpt) - Toma, ROBESCU, Țigănele (57, CRAINIC) - CIUCU, MACOVEI, Brazovan, NASTOR - JIVAN, USUSAN.
Antrenor: Vasile Gaboraș. Pe bancă: Mariș, Batki, Schipor.
U.T.A.: Bolcaș - Oprean (cpt) - Levai, Sighete, Tolca - Vasile (62, Suciu), Pantea (75, Biro), Bîlcea (71, FOGHIȘ), GEORGIU - Știrb, RACHICI.
Antrenor: Antonio Bakoș. Pe bancă: Leric - Sas.
Au marcat. 1-0 JIVAN (min. 20), cu un lob superb de la 14 metri, în urma unei deschideri a lui Macovei; 1-1 BRAZOVAN (min. 40), autogol, care a încercat să degajeze un balon trimis de către Rachici spre poarta goală; 2-1 MACOVEI (min. 65), care a marcat de la 3 metri o minge "pusă" de către altruistul Ciucu.
Jucătorul meciului: FLAVIUS NASTOR.

● Meciul a început cu o ușoară dominare a oaspeților, care au și trimis mingea în bară în minutul 2, prin Georgiu. Încet-încet, meciul s-a echilibrat, timișorenii începând să "lege" jocul la mijlocul terenului și anihilând cele două vârfuri de lance ale arădenilor, Știrb și Rachici, care în ziua meciulu nu au fost în cea mai bună formă. ● Galeria UTA-ei, formată din părinții jucătorilor, și-a încurajat permanent favoriții, dorindu-și cu tot dinadinsul ca oaspeții să câștige partida, dar din păcate pentru ei "odraslele" lor nu au reușit să-și atingă obiectivul și să-i facă un frumos cadou conducătorului Mihai Jivan, care în ziua meciului își serba onomastica.

ANTONIO BAKOȘ (antrenor UTA): **"Jucătorii mei au deja impresia că sunt fotbaliști și pot câștiga orice partidă, dar până la titulatura de «fotbalist adevărat», pentru mulți este încă cale lungă"**.

VASILE GABORAȘ (antrenor "Banatul"): **"UTA a jucat sub așteptările mele, dar pentru noi este excelent că am învins echipele de pe primele două locuri în numai o săptămână. Remarc toată echipa"**.

FLAVIUS NASTOR (jucător "Banatul"): **"A fost un meci mai ușor decât cu CSS 1 și mă bucur că am câștigat. Jocul meu este influențat mult și de către colegi, care mă susțin permanent, de aceea cred eu că am fost ales jucătorul meciului astăzi"**.

HORAȚIU OLARIU

Portret de meci:

RAUL CRAINIC

(Liceul BANATUL)

■ s-a născut în 3.10.1983, la Timișoara.
porecla: Elefantul.
jucătorul român preferat: Denis Șerban.
jucătorul străin preferat: Alessandro Del Piero.
ține cu: Rapid București și Juventus.
cel mai bun prieten din echipă: Alin Toma.
hobby: calculatoarele.
mâncarea preferată: cartofi piure cu grătar.
formația favorită: 3 S-E.
filmul preferat: Dublu impact.
materia preferată: istoria.

sc T-SHIRT COMPANY SRL
Executăm servicii de imprimerie pe orice suport textil
Timișoara, str. Paris nr. 2A, et. 4 (clădire IPROTIM) tel./fax 056-190.128, 190.656

Fitness Center Tiger
Str. Zborului nr. 3 (Complex Dacia) ◆ Tel. 092-503167
- Sală Fitness
- Saună
- Masaj
- Jacuzzi
BAR
Sistem abonament lunar
Program ZILNIC 09.00-24.00

SC "GOMAR LUX" BISTRIȚA
COMERCIALIZEAZĂ
● **Conductori și cabluri electrice** de fabricație I.P.R.O.E.B. Bistrița (CYY, CYABY, MCG, CSYY, ACYABY, SUD, FY, VLPY, MYYM etc) **în diferite grosimi**
● paturi PVC, becuri și neoane TUNGSRAM
● conductori și cablu la cele mai accesibile prețuri
FILIALA TIMIȘOARA, *str. Pestalozzi nr. 22 (în incinta fabricii Dura), tel./fax 056 - 20.26.76*
orar: luni-vineri 8-15^{30}

După aproape un sfert de campionat, Inter este abia la mijlocul clasamentului!

Nici o victorie în deplasare în etapa a 8-a, totalul succeselor externe în acest campionat ridicându-se la 10, în timp ce în ediția trecută, tot după 8 runde, s-au înregistrat nu mai puțin de 25 de victorii ale oaspeților. Juventus, Roma, Parma şi Inter au condus, văzându-se toate egalate, doar Lazio şi Fiorentina impunându-se din grupul fruntaşelor.

14 STRANIERI PE "GIUSEPPE MEAZZA"

Din nou remiză, în al 242-lea derby al oraşului Milano, al 66-lea rezultat de egalitate, al 48-lea "X" cu AC Milan în rol de gazdă, rosso-neri rămânând fără victorie în fața nerazzurrilor din aprilie 1994 (scor 2-1). **MILAN - INTER 2-2**: **Weah (13), Albertini (60 - penalty) - Ronaldo (7), Moriero (48)**. Cele două echipe din capitala Lombardiei s-au prezentat cam şifonate la acest joc, elevii lui Zaccheroni obținând un singur succes în ultimele 3 etape, în timp ce interiştii pierduseră ultimele 3 întâlniri. 80.814 spectatori au asistat la o partidă destul de bună, cu 14 stranieri pe gazon, 6 la Milan, 8 la Inter! Rosso-neri au legat mai bine jocul, au dominat teritorial, dar băieții lui Gigi Simoni pot acuza arbitrajul lui Tombolini. Acesta le-a refuzat un penalty clar, în minutul 17, la faultul lui Costacurta asupra lui Zamorano, şi a indicat cu multă uşurință punctul cu var la duelul Colonnese - Ganz. Milan a meritat însă egalul, Pagliuca având câteva intervenții fericite, cum a fost de exemplu reflexul la şutului Bierhoff, de la doar 6-7 metri! Inter nu l-a putut folosi pe suspendatul Sousa, iar Ronaldo, accidentat, a fost înlocuit la pauză cu Djorkaeff. Bună prestația lui Simeone ca libero!

FINAL NEFERICIT PENTRU CAMPIONI ŞI DEL PIERO

Pe stadio "Friuli", *La Vecchia Signora* s-a prezentat cu Ciro Ferrara ca titular, dar fără Deschamps (accidentat) şi Davids şi Montero (suspendați). **UDINESE - JUVENTUS 2-2**: **Bachini (65), Sosa (90) -Zidane (43), F. Inzaghi (49)**. Torinezii n-au jucat rău, au condus cu 2-0, deşi gazdele au avut o bară la 0-0, autor brazilianul Amoroso. Finalul de partidă, mai bine zis prelungirile dictate de centralul Cesari, au fost cu ghinion pentru oaspeți. Mai întâi Del Piero s-a accidentat grav, la genunchiul stâng, după care argentinianul Sosa a adus o nesperată egalare pentru trupa lui Guidolin.

DOUĂ SUCCESE IDENTICE

Pe "Artemio Franchi" şi "Olimpico" s-au marcat 10 goluri! **FIORENTINA - VENEZIA 4-1**: **Padalino (22), Batistuta (40, 69), Rui Costa (62 - penalty) - Schwoch (42 - penalty)**. După un început mai timid, gazdele şi-au intrat în mână, obținând o victorie clară. Violeții au încasat primul gol acasă după 438 de minute. Fază-şoc în final, când Edmundo şi apoi Tarozzi au zguduit barele porții lagunarilor. Antrenorul lui Venezia, Walter Novellino, se pare că are zilele numărate...

LAZIO - EMPOLI 4-1: **Negro (22, 26), Salas (30), Mancini (61) - Carparelli (86)**. Încet-încet, lazialii îşi recuperează accidentații şi rezultatele încep să apară.. Toscanii o puteau încasa şi mai rău, dar portarul lor, Sereni, a fost în zi mare. Senzațional golul al doilea al fundaşului Paolo Negro, care a catapultat mingea la vinclu, cu un şut de la 25 de metri.

Sud-africanul MASINGA şi tânărul ZAMBROTTA, oamenii de gol ai lui Bari, 7 realizări împreună până acum

ROMA ŞI PARMA SUNT ÎNCĂ ÎN AŞTEPTAREA PRIMELOR VICTORII EXTERNE

Joc spectaculos, cu faze de poartă, între reprezentantele Italiei în optimile de finală ale Cupei UEFA. **BOLOGNA - ROMA 1-1**: **Signori (17) - P. Sergio (15)**. Emilianii au fost ceva mai activi deşi au jucat din minutul 58 în 10, Giovanni-Bia fiind eliminat. Roma încă n-a triumfat afară în acest campionat, impunându-se ultima dată la Bologna în martie 1991, scor 3-2.

BARI - PARMA 1-1: **Masinga (76) - Fuser (44)**. Cele două echipe sunt adversare şi în optimile de finală ale Cupei Italiei, Parma nemairepetând succesul de la 28 octombrie, când a învins pe "San Nicola" cu 2-1. La 1-0 argentinianul oaspeților, Veron, a trimis mingea în bară. În minutul 60, Neqrouz (Bari), respectiv Fuser au fost eliminați, după o altercație.

5 GOLURI ŞI 3 BARE ÎN SARDINIA

Singura echipă din prima ligă fără stranieri continuă prestațiile remarcabile, cedând la limită în Sardinia, la capătul unui meci în care emilianii au irosit mai multe ocazii de gol.

CAGLIARI - PIACENZA 3-2: **Muzzi (20, 61), Kallon (54) - Buso (36), S. Inzaghi (57)**. Insularii s-au răzbunat astfel după eşecul din vara lui '97, în meciul de baraj pentru rămânerea în Serie A. Muzzi, respectiv Rastelli şi Stroppa (cel mai bun de pe teren) au trimis mingea în bară!

A 3-A VICTORIE CONSECUTIVĂ ACASĂ

După 1-0 cu Venezia şi 2-1 cu Parma, echipa japonezului Nakata şi-a încântat din nou suporterii. **PERUGIA - VICENZA 3-1**: **Rapaici (23), Nakata (52 - penalty), Melli (75) - Ambrosetti (30)**. Oaspeții au rezistat până în minutul 50, când Stovini a fost eliminat. În final, Otero (Vicenza) a trimis balonul cu capul în bară, de la numai 2-3 metri!

NOROC CU ORTEGA

Victorie subțire a genovezilor, grație unui penalty obținut şi transformat (cu destule emoții) de argentinianul **Ortega** în minutul 50. În final, oaspeții au irosit 3 mari ocazii de gol şi astfel scorul a rămas **SAMPDORIA - SALERNITANA 1-0**, gazdele terminând în 10, prin eliminarea lui Lassissi, în minutul 64.

SANDU USUSAN

Serie A

1. FIORENTINA	8	6	0	2	17-7	18	+6
2. JUVENTUS	8	5	2	1	12-7	17	+5
3. ROMA	8	4	2	2	15-8	14	+2
4. MILAN	8	4	2	2	14-10	14	+2
5. LAZIO	8	3	4	1	15-9	13	+1
6. PARMA	8	3	4	1	7-3	13	+1
7. CAGLIARI	8	3	2	3	15-12	11	-4
8. BARI	8	2	5	1	9-8	11	-1
9. INTER	8	3	2	3	14-14	11	-1
10. PERUGIA	8	3	2	3	12-13	11	-4
11. SAMPDORIA	8	3	2	3	10-15	11	-1
12. UDINESE	8	2	4	2	11-12	10	-2
13. BOLOGNA	8	2	4	2	7-8	10	-2
14. VICENZA	8	2	3	3	7-10	9	-3
15. PIACENZA	8	2	2	4	11-11	8	-4
16. EMPOLI	8	1	3	4	5-12	6	-6
17. SALERNITANA	8	1	1	6	4-15	4	-5
18. VENEZIA	8	0	2	6	2-13	2	-7

Etapa viitoare A

Duminică, 15 noiembrie, ora 15.30: Empoli - Cagliari; Inter - Sampdoria; Parma - Udinese; Piacenza - Fiorentina; Roma - Juventus; Salernitana - Perugia; Venezia - Lazio; Vicenza - Bologna; **ora 21.30**: Bari -Milan.

BATISTUTA - PESTE JUMĂTATE DIN GOLURILE FIORENTINEI!

O nouă dublă izbutită de **Gabriel Batistuta** (Fiorentina), care conduce în clasamentul golgeterilor cu 10 reuşite. El este urmat de **Amoroso** (Udinese) şi **Muzzi** (Cagliari), cu câte 6 goluri, **F. Inzaghi** (Juventus), **Ventola** (Inter), **Bierhoff (Milan), Delvecchio** (Roma), toți cu câte 5 goluri, **Masinga** (Bari), **Kallon** (Cagliari), **Nakata** (Perugia), **P. Sergio** şi **Totti** (ambii AS Roma), **S. Inzaghi** (Piacenza), toți cu câte 4 realizări.

SERIE A DINTR-O PRIVIRE

- s-au marcat 32 de goluri, 21 gazdele, 11 oaspeții
- s-au dictat 5 penalty-uri, toate transformate
- s-au acordat 5 cartonaşe roşii, până acum fiind eliminați 40 de jucători, deci o medie de 5 pe etapă!
- stranierii au înscris de 14 ori, totalizând 90 de goluri din totalul de 187 realizate până acum.

CEL MAI SCUMP TRANSFER DIN ISTORIA LUI UDINESE

ROBERTO SOSA

"Şi Bierhoff a venit în Italia la vârsta mea, fiind legitimat la Ascoli, devenind golgeterul campionatului la 30 de ani! Voi munci, mă voi sacrifica, în speranța că într-o zi voi ajunge la nivelul germanului", au fost cuvintele argentinianului **Roberto Sosa**, transferat în vară la Udinese, de la Gymnasia La Plata, unde în ultimul sezon a înscris 29 de goluri (jumătate cu capul!) în 38 de partide.

Jucătorul cel mai scump din istoria clubului friulan, care a costat 10 miliarde de lire, **Sosa** semnând un contract pe 5 ani, cu un salariu de 750 de milioane de lire pe sezon, s-a născut la 24 ianuarie 1975, având o înălțime impunătoare (1,89 m), fiind considerat mai rapid decât fostul golgeter al alb-negrilor, **Oliver Bierhoff**.

Sosa a venit în Italia la câteva zile după ce s-a căsătorit cu Gabriela, studentă la medicină veterinară, după ce şi-a petrecut luna de miere la Marbella. A fost conştient la ce muncă se înhamă: **"Ştiu că în fotbal nimeni nu-ți o feră nimic pe gratis. sunt obişnuit să lupt şi sunt convins că în Italia trebuie să depun un efort triplu ca în Argentina."**

Toate bune şi frumoase, numai că până duminica trecută, argentinianul n-a ieşit din tipare, fiind doar rezervă în ultimele 4 etape, fără a marca vreun gol. În meciul cu Juventus însă, a spart gheața tot din postura de rezervă. Cel care în prima ligă din Argentina a înscris 38 de goluri în 90 de partide, a izbutit să puncteze de două ori şi în Cupa Italiei, în partida cu Gualdo, câştigată de Udinese cu 4-0.

Sosa a mai avut oferte şi de la Zaragoza şi Atletico Madrid, dar a ales Italia, şi la sugestia actualului său coleg de la Udine, internaționalul "pumelor", **Navas**. După cum se ştie, în peninsulă, la AC Milan, a mai poposit şi fostul său coechipier de la Gymnasia, **Guglielminpietro**, pe care **Sosa** îl socoteşte cel mai valoros fotbalist argentinian al momentului! Amândoi trebuie însă să demonstreze că speranțele puse în ei de tifosii lui Udinese, respectiv Milan, nu sunt doar nişte frumoase vise de vară. Că doar acuşi se apropie iarna...

Serie B

1. TREVISO	9	6	3	0	14-6	21	+6
2. VERONA	9	6	2	1	18-8	20	+8
3. TORINO	9	6	1	2	16-6	19	+7
4. RAVENNA	9	5	2	2	13-12	17	+2
5. PESCARA	9	4	2	3	13-10	14	-1
6. LECCE	9	4	2	3	8-6	14	-1
7. BRESCIA	8	3	3	2	7-4	12	+3
8. COSENZA	9	3	3	3	8-7	12	0
9. ATALANTA	8	3	3	2	4-4	12	-3
10. CREMONESE	9	3	3	3	10-11	12	-3
11. TERNANA	9	3	3	3	8-11	12	-3
12. NAPOLI	9	2	5	2	7-7	11	-4
13. REGGINA	9	2	4	3	10-11	10	-2
14. MONZA	9	2	4	3	4-7	10	-5
15. CHIEVO	9	3	1	5	6-10	10	-5
16. REGGIANA	9	2	3	4	9-11	9	-3
17. GENOA	9	2	3	4	7-11	9	-3
18. F.ANDRIA	9	1	3	5	4-11	6	-6
19. LUCCHESE	9	0	4	5	2-7	4	-8
20. CESENA	9	0	4	5	5-13	4	-8

Etapa viitoare Serie B

Sâmbătă, 14 noiembrie, ora 15.30: Ternana - Ravenna; **duminică, 15 noiembrie, ora 15.30**: Brescia - Napoli; Cesena - Reggina; Cosenza - Monza; Andria - Treviso; Genoa - Cremonese; Lucchese - Lecce; Reggiana - Chievo; Torino - Pescara; Verona - Atalanta.

TORINO - AL DOILEA SUCCES CONSECUTIV ÎN DEPLASARE !

În etapa a 9-a, primele 3 clasate au obținut victorii, două în deplasare! **LECCE . VERONA 0-2**: **Italiano (38) Guidoni (85)**. Oaspeții încă n-au pierdut afară în acest campionat, având în palmares 3 victorii şi două remize. Aceasta a fost a 3-a ispravă a veronezilor la Lecce, după 1-0 în aprilie 1930 şi tot 1-0 în octombrie 1981; **MONZA - TORINO 0-2**: **Ferrante (75), Scarchilli (82)**. În ultimele 6 etape, torinezii au reuşit 5 victorii şi o remiză, impunându-se în ultimele două deplasări consecutive; **TREVISO - BRESCIA 1-0**: **Lantignotti (90)**. 8.000 de spectatori au asistat la un meci spectaculos, cu un final dramatic, în care oaspeții au contestat golul marcat de Treviso, reclamând ofsaid. Filippini (Brescia) a fost eliminat, iar suporterii "rândunelelor" au aruncat cu diferite obiecte pe gazon!

Iată ce s-a întâmplat pe celelalte stadioane: **NAPOLI - ANDRIA 1-1**: **Bellucci (90) - Manca (89)**. Vizitatorii au deschis scorul, chiar în inferioritate numerică, jucătorii napoletani (fără succes acasă) fiind huiduiți de suporteri; **CHIEVO - GENOA 1-1**: **Veronese (78) - Vukoja (40)**; **CREMONESE - CESENA 3-1**. **Ghirardello (22, 80), Ongari (77) - Serra (53)**. În minutul 55, Pizzi (Cremonese) a ratat un penalty; **PESCARA - TERNANA 5-1**: **Pisano (25, 27, 46), Gelsi (35), Palumbo (65) - Borgobello (85)**. După ce a reuşit o triplă, Pisano a văzut cartonaşul roşu. În minutul 59, Sesia, de la oaspeți, care au pierdut a 6-a oară consecutiv la Pescara, a ratat un penalty; **RAVENNA - COSENZA 2-1**: **Silenzi (80), Dell'Anno (90) - Di Giannatale (31)**; **REGGINA - REGGIANA 3-0**; **Artico (55 - penalty), Pinciarelli (63), Tomici (69)**; **ATALANTA - LUCCHESE 1-0**: **Doni (8 - penalty)**. Toscanii n-au cunoscut încă victoria în acest sezon.

Tristă aniversare pentru Del Piero

În ultimele minute ale meciului Udinese - Juventus, la un duel cu Bachini, căpitanul **Del Piero** a rămas întins pe gazon, părăsind terenul pe targă. Gravitatea accidentării va fi stabilită la examenul medical de marți, 10 noiembrie. Sunt voci care susțin că este vorba de o ruptură a ligamentelor încrucişate la genunchiul piciorului stâng, fapt ce l-ar putea ține timp de trei-patru luni departe de gazon pe **Del Piero**. Ghinionul a venit tocmai cu o zi înainte ca starul lui Juve să împlinească 24 de ani. Până acum Alex a evoluat de 131 de ori în prima ligă, înscriind 50 de goluri pentru torinezi. Evenimentul s-a petrecut chiar în ziua în care a revenit coechipierul său, **Ciro Ferrara**, după accidentarea suferită la începutul lunii februarie!

DUMINICĂ ÎN PENINSULĂ

- Atât înainte cât şi după partida Bologna - Roma s-au înregistrat incidente între cele două galerii, oaspeții fiind însoțiți de 7.000 de suporteri. Mai mulți fani au fost răniți, un spectator în vârstă de 31 de ani chiar înjunghiat (aflându-se însă în afara pericolului), un autocar cu tifosi romani incendiat, spre norocul lor, simpatizanții giallo-rossilor reuşind să părăsească nevătămați vehicolul!
- **Pasquale Padalino**, fundaşul de 26 de ani al lui Fiorentina, a devenit primul italian care a punctat în acest campionat pentru trupa lui Trapattoni! Celelalte reuşite au fost semnate de **Batistuta** - de 10 ori, **Rui Costa** - două goluri, **Edmundo** - 3 şi **Oliveira** - 1 gol!
- Golul lui **Giuseppe Signori**, al 122-lea izbutit de acest jucător în prima ligă, a fost aplaudat îndelung nu numai de suporterii lui Bologna, ci şi de tifosii lui Lazio! Normal, din moment ce el a fost înscris în poarta eternilor rivali de la AS Roma.
- După ce-a deschis scorul în jocul cu Udinese, francezul lui Juve, **Zinedine Zidane**, a vrut să urce pe un panou publicitar, aflat în spatele porții, pentru a-şi saluta admiratorii. Numai că mijlocaşul torinez a alunecat, căzând ca-n bazin!
- Arbitrul **Tombolini**, care a refuzat un penalty clar pentru Inter, în jocul cu Milan, va arbitra şi miercuri, 11 noiembrie, gruparea lui **Gigi Simoni**, în Coppa Italia, în confruntarea cu Castel di Sangro.
- Suporterii lui Roma, prezenți la Bologna, l-au aplaudat cu căldură pe antrenorul lui Bologna, **Carlo Mazzone**, care a stat 3 ani pe banca suferințelor lui **Totti & Co.**
- La finele partidei Fiorentina - Venezia, mijlocaşul oaspeților, **Giuseppe Iachini**, 34 de ani împliniți la 7 mai, n-a părăsit arena "Artemio Franchi" înainte de-a saluta galeria violeților, el îmbrăcând o bună perioadă din carieră tricoul celor din Florența.

VILLA SCOATE ASUL CÂȘTIGĂTOR: DUBLIN

Nord-irlandezul Hughes și jamaicanul Gayle exultă la triumful Wimbledonului.

Lidera Aston Villa Birmingham și-a revenit sâmbătă din recenții pumni primiți prin eliminările din Cupa Ligii Angliei și Cupa UEFA, reușind una dintre cele doar trei victorii ale gazdelor în runda a 11-a și redistanțându-se în fruntea ierarhiei.

Când Sir Doug Ellis, președintele în vârstă de 74 de ani care conduce de trei decenii destinele clubului bleu-vișiniu, admitea în vară că țintește aducerea titlului la Villa Park, mulți au zâmbit ironic. Milosevic, Yorke, Staunton și Nelson tocmai plecaseră, iar Collymore & Co. nu păreau a avea forța unor Man United, Arsenal sau Liverpool. Dar startul bun i-a dat aripi și, în ciuda scurtcircuitelor cu Chelsea și Vigo, trupa exclusiv engleză a lui John Gregory a revenit puternic în weekend, grație unei achiziții de marcă. Villa l-a transferat pentru 5,75 milioane lire pe Dion Dublin, căpitanul rivalei din zonă, Coventry, care era mai degrabă dat în curtea lui Blackburn sau Newcastle, și soarta a fost de partea liderei: **ASTON VILLA - TOTTENHAM 3-2: Dublin (31, 35), Collymore (48) - Anderton (65 - penalty**, acordat pentru faultul lui Ehiogu asupra lui Ginola), **Vega (76)**. La 3-0, londonezul Anderton a avut o transversală, mingea căzând pe linia porții, apoi Ginola a încasat al 7-lea galben în acest sezon, dar "Spurșii" lui Graham n-au mai reușit egalarea, plătind tribut greșelilor fundașului John Scales, erou negativ la golurile gazdelor. Villa a învins în formula: Oakes - Ehiogu, Southgate (căpitan poreclit de antrenorul Gregory "Ornamentul", pentru că "urcă" de fiecare dată la cornere fără a reuși vreodată ceva), Barry - Watson (adus recent de la Newcastle), Taylor, Merson (adus de la Boro), Hendrie, Alan Wright - Dublin, Collymore. Cât despre John Gregory, care ca jucător a fost trei ani la Villa, acesta este al 10-lea antrenor din era președintelui Ellis: șase au fost demiși, doi au demisionat iar unul, Graham Taylor, a ajuns la cârma naționalei. Ceea ce i-a determinat pe ziariștii de la Observer să titreze: **"10-le perfect pentru Mortalul"**, referindu-se la țelul lui "Deadly" (Mortalul) Ellis să câștige titlul cu un manager oarecum fără firmă la timonă. Dincolo, Tottenham s-a lămurit că două goluri nu înseamnă și victoria, mai ales și după ultimul meci al etapei precedente, a 10-a, de lunea trecută: **TOTTENHAM - CHARLTON 2-2: Nielsen (50), Armstrong (58) - Hunt (32 și 75).** Despre Charlton să spunem că este cea mai urmărită formație din deplasare, în acest campionat, cu o medie de 38.618 spectatori pe arenele pe care le-a vizitat, în vreme ce George Graham se laudă cu prima achiziție de la sosirea la "Spurs", tânărul fundaș stânga argentinian Maurizio Tarrico, adus de la Ipswich (1,75 milioane lire).

Tot sâmbătă, într-un derby al codașelor, **BLACKBURN - COVENTRY 1-2: Sherwood (73) - Huckerby (52), Whelan (74)**. Gazdele au avut și o bară, prin Blake, dar au egalat nemeritat, până la urmă tânărul Noel Whelan, care a avut alte două transversale, făcând dreptate! Și la Coventry s-a auzit **"Cine mai are nevoie de Dublin?"**

Remize și... remize. **CHARLTON - LEICESTER 0-0** dar și **SOUTHAMPTON - MIDDLESBROUGH 3-3: Monkou (66**, cap la cornerul lui Le Tissier), **Beattie (86), Ostenstadt (89) - Gascoigne (27), Lundekvam (71 - autogol), Festa (90)**. Incredibil efortul oaspeților, care au egalat în 9 oameni; după ce Stamp și Mustoe văzuseră "roșu".

Dacă mai e bevoie de vreo dovadă că "Gașca nebună" e o nucă tare, iat-o: **NOTT'M FOREST - WIMBLEDON 0-1: Gayle (22, cap)**, așa încât degeaba fiul risipitor van Hooijdonk și-a făcut reapariția în trupa "pădurarilor". Acolo oricum ceva nu merge...

Bomba zilei a căzut însă la Anfield Road, unde "berbecii" au împuns din plin: **LIVERPOOL - DERBY 1-2:** Nu treceau decât **6 minute** și **Kevin Harper**, debutant la oaspeți, puncta cu capul la centrarea lui Dorigo. Au venit cornerele "roșiilor", bara lui Fowler, dar tot Stimac & Co. au punctat, prin costaricanul **Wanchope (27'). Redknapp** a marcat în **minutul 85**, din centrarea lui McManaman, dar mizeria a fost completă pentru "cormorani", cehul Berger părăsind terenul accidentat, încă din prima parte.

Mai rar ca duminica să fie încărcată cu 4 meciuri, ceea ce s-a întâmplat acum. Și vicecampioana n-a reușit să treacă de niște "coțofene" pleznind de tinerețe, în a căror echipă Gullit tot rotește, în căutarea soluției victorioase: **MANCHESTER - NEWCASTLE 0-0** Tot o remiză s-a înregistrat și în derby-ul local **WEST HAM - CHELSEA 1-1: Ruddock (4**, dintr-o lovitură liberă de la 30 metri) **- Babayaro (86, cap)**. Cum Casiraghi s-a accidentat grav la genunchi, Vialli poate-i va găsi un loc și vikingului Tore Andre Flo. Nu de alta, dar conform unei statistici, în ultimii doi ani cu Flo și Poyet deodată în teren, Chelsea a câștigat cu 6 % mai multe meciuri, respectiv a cedat cu 21 % mai puține! Cu 30 de apariții, doar ca rezervă, din totalul de 55, Flo încă n-a fost titular în acest campionat.

"Tunarii" au avut de furcă pe Highbury: **ARSENAL - EVERTON 1-0: Anelka (6)**, cu un șut dinafara careului. În fine, tot o victorie la limită pentru gazde și în Yorkshire: **LEEDS - SHEFFIELD WED. 2-1**.

Astăzi și miercuri, fotbalul englez se mută pe scena Cupei Ligii Angliei, WORTHINGTON Cup, competiție care programează optimile și care-i asigură învingătoarei un loc calificant pentru toamna viitoare în Cupa UEFA, plus premii de milioane pentru finaliste. Se vor întâlni **Liverpool - Tottenham, Manchester - Nott'm Forest, Luton (liga a III-a) - Barnsley (L2), Arsenal - Chelsea, Everton - Sunderland (L2), Newcastle - Blackburn, Leicester - Leeds și Bolton (L2) - Wimbledon.**

În rest, Anglia așteaptă să vadă dacă BSkyB va prelua într-adevăr contra a 623 milioane lire sterline pe Manchester United, această mișcare neprimind însă verde. Totuși, Mark Booth, șeful executiv la compania TV, și Martin Edwards, boss-ul "Diavolilor", sunt deciși să pledeze ferm pe lângă Comisia de Monopoluri și Fuziuni a Departamentului de Stat pentru Comerț și Industrie din Albion, pentru ca afacerea să fie încheiată, subliniind că dorita tranzacție nu va opera împotriva interesului public.

MIHAI COMȘULEA

CARLING PREMIERSHIP

1. ASTON VILLA	11	7	4	0	14- 5	25	+7
2. ARSENAL	12	6	5	1	14- 5	23	+5
3. MAN. UTD.	11	6	4	1	23- 9	22	+4
4. MIDDLESB.	12	4	6	2	20-15	18	0
5. CHELSEA	10	4	5	1	14-10	17	+2
6. LEEDS	12	3	8	1	13- 9	17	-1
7. DERBY CO.	12	4	5	3	12-10	17	-1
8. LEICESTER	12	4	5	3	11-10	17	-1
9. WEST HAM	12	4	5	3	13-13	17	-1
10. WIMBLEDON	12	4	5	3	17-19	17	-1
11. LIVERPOOL	12	4	4	4	19-14	16	-2
12. CHARLTON	12	3	6	3	19-16	15	0
13. NEWCASTLE	12	4	3	5	15-16	15	-3
14. TOTTENHAM	12	4	3	5	16-21	15	-3
15. EVERTON	12	2	6	4	7-11	12	-6
16. SHEFFIELD	12	3	2	7	9-12	11	-7
17. COVENTRY	12	3	2	7	9-18	11	-7
18. BLACKBURN	12	2	3	7	12-17	9	-9
19. NOTTINGHAM	12	2	3	7	8-18	9	-9
20. SOUTHAMPT.	12	1	4	7	9-26	7	-11

GERMANIA

BAYERN, O NOUĂ VICTORIE DEZARMANTĂ

Punctul de atracție al rundei - poate și al turului de campionat - a fost sâmbătă pe Olympiastadion din München, unde cele două echipe locale s-au întâlnit pentru a 188-a oară oficial. Datele problemei erau de partea celor de la Bayern: tradiția (nici o victorie a "leilor" în ultimele 13 meciuri directe, un moral bun în ciuda înfrângerii de la Frankfurt), precum și faptul că antrenorul advers, vulcanicul Werner Lorant, a fost suspendat de federație o etapă și amendat cu 20.000 DM pentru cuvinte dure la adresa arbitrului în partida de la Leverkusen. Trupa condusă de Ottmar Hitzfeld a aplicat o așezare tactică 3-4-3 cu Kahn - Matthäus - Kuffour, Linke - Strunz, Effenberg, Jeremies, Lizarazu - Basler, Elber, Zickler, de partea cealaltă, conduși de pe bancă de secundul Peter Pacult, fost jucător al echipei, internațional austriac, "leii" s-au prezentat cu formula 3-5—2, Hofmann - Vanenburg - Zelic, Greilich - Cerny, Tyce, Ouakili, Stevic, Kientz - Winkler, Schroth. Meciul n-a avut istoric, Bayern impunându-se clar cu 3-1, punctele fiind marcate de **Jeremies (60), Zickler (64) și Linke (87), respectiv Kientz (90). "După cum am jucat astăzi, 1860 nu avea nici o șansă"**, a fost de părere managerul învingătorilor, Uli Hoeness. Până la urmă, 1860 a rămas cu consolarea că reprezintă singura echipă care a marcat cel puțin un gol în toate etapele jucate până acum. În schimb, Basler a jucat meciul cu numărul 150 în ligă, iar Jens Jeremies, venit în vară tocmai de la 1860, a înscris ultimul său gol în campionat la 26 octombrie 1996, bineînțeles sub tricoul învinșilor de sâmbătă.

LEVERKUSEN - STUTTGART 0-0. Nul între două echipe ofensive, a 10-a remiză directă la Leverkusen și totodată al 5-lea egal alb din ultimele 11 jocuri directe.

ROSTOCK - FRANKFURT 2-2: Ehlers (44), Lange (86) - Pedersen (26), Schneider (88). Pentru a treia oară în acest sezon, Rostock pierde un avantaj de două goluri (2-2 cu Schalke și 2-3 cu Lautern) în timp ce Frankfurt nu a mai câștigat în deplasare de 24 meciuri. Eliminat Pamic (Rostock), al doilea cartonaș roșu văzut de vârful croat în acest sezon.

BOCHUM - HERTHA 2-0: Sundermann (60), Drincic (90). Toate cele 13 prezențe ale Herthei la Bochum s-au soldat cu înfrângeri, golul lui Sundermann venind în poarta lui Kiraly după 397 minute. Până în vară la Bochum, Dariusz Wosz a fost eliminat pentru prima dată în carieră, fiind și prima eliminare în meciurile directe. Berlinezii nu au mai învins actuala trupă a lui Viorel Ion de la 8 martie 1980, scor 1-0.

HAMBURG -SCHALKE 2-2: Hollerbach (39), Yeboah (67) - Mulder (77), Max (81). Pentru a doua oară consecutiv, Schalke reface un handicap de două goluri, după meciul de la Rostock. Hamburg rămâne neînvinsă acasă de 12 meciuri, în timp ce Schalke n-a mai câștigat de 6 runde.

FREIBURG - KAISERSLAUTERN 0-1: Hristov (37). Prima înfrângere acasă pentru Freiburg, într-un meci în care a păstrat tradiția din jocurile directe, și anume cine a marcat primul gol, nu a mai pierdut partida. Băieții din Pădurea Neagră așteaptă o victorie pe teren propriu de 6 etape.

WOLFSBURG - GLADBACH 7-1: Akonnor (6, 72), Juskowiak (14, 45), Präger (41, 69), O'Neill (52) - Polster (3). Un scor incredibil, care consemnează cea mai categorică victorie din istoria participării lui VfL Wolfsburg în Bundesliga. De cealaltă parte, Borussia deține acum un record nedorit: 15 goluri primite în ultimele două etape! De altfel, fosta trupă a lui Lupescu a pierdut ultimele 7 meciuri continuând să aibă o singură victorie, cea din prima etapă, 3-0 cu Schalke...

BREMEN - DORTMUND 1-1: Bogdanovic (62) - Ricken (8). Werder a rămas în continuare fără succes în jocurile de acasă, în timp ce Borussia n-a învins încă în deplasare. După 5 ani și jumătate, Stefan Brasas a revenit în poarta unei echipe din Bundesliga, Werder. El a evoluat ultima dată în sezonul 1992-'93 la FC Saarbrücken.

DUISBURG - NÜRNBERG 1-1: Vana (79) - Gerber (24). Al 7-lea meci direct în care "Zebrele" din Duisburg nu au fost învinse de trupa din Nürnberg, gazdele fiind mândre de o altă realizare: alături de Bayern, Hamburg și Hertha, nu au pierdut încă nici un joc în fața propriilor suporteri.

● Într-un meci restant din runda precedentă, jucat marțea trecută, a fost **Schalke - Freiburg 1-1**, oaspeții egalând în minutul 79.

Etapa a 12-a: astăzi, 10 noiembrie, Kaiserslautern - Hamburg, Gladbach - Bayern, Schalke - Bremen, 1860 München - Rostock. Miercuri, 11 noiembrie: Nürnberg - Bochum, Dortmund - Duisburg, Frankfurt - Freiburg, Hertha - Leverkusen, Stuttgart - Wolfsburg.

M.B.

DIE BUNDESLIGA · CLASAMENT

1. BAYERN	11	9	1	1	30-10	28	+10
2. LEVERKUSEN	11	5	5	1	25-14	20	+2
3. TSV 1860	11	6	2	3	22-15	20	+5
4. K'LAUTERN	11	5	3	3	18-22	18	+3
5. HAMBURG	10	4	5	1	16-12	17	-1
6. HERTHA	11	5	2	4	16-13	17	+2
7. STUTTGART	11	4	4	3	16-12	16	+1
8. BOCHUM	11	5	1	5	15-14	16	-2
9. FREIBURG	11	3	6	2	14-13	15	-3
10. WOLFSBURG	11	3	5	3	21-16	14	-4
11. DORTMUND	10	3	4	3	14-12	13	+1
12. NURNBERG	11	2	6	3	15-20	12	-3
13. DUISBURG	11	2	6	3	13-18	12	-6
14. SCHALKE	11	2	5	4	11-17	11	-4
15. FRANKFURT	11	2	4	5	14-19	10	-5
16. ROSTOCK	11	2	3	6	16-25	9	-9
17. BREMEN	11	1	4	6	14-19	7	-11
18. GLADBACH	11	1	2	8	15-34	5	-10

SPANIA

Ofilirea lalelelor olandeze

Etapa numărul 9 din Primera a adus și primul gol spaniol al lui Cătălin Munteanu - din nefericire fără seminficație în obținerea celor trei puncte - etapă a gazdelor , care au obținut 6 victorii, ținând cont că Real și Barca au jucat în deplasare.

Al 109-leas derby basc **REAL SOCIEDAD - ATHLETIC BILBAO 3-1: De Paula (4), Sa Pinto (13,90) - Larrazabal (14,penalty)**, s-a jucat în dominarea celor din San Sebastian, care au profitat de oboseala oaspeților, reveniți de la Torino cu un nesemnificativ 1-1 cu Juventus. Eliminați de la oaspeți Imaz și , Joseba Etxeberria.

OVIEDO -BARCELONA 2-1: Cesar Martin (87), Paulo Bento (90) - Rivaldo (39). După dezastrul din Liga Campionilor (1-2 cu Bayern acasă), catalanii clachează din nou într-un meci pe care l-au dominat și l-au avut în mână în proporție de 99 la sută, dar gafa monumentală a lui Hesp din minutele de prelungire a adus prima înfrângere pentru Van Gaal și "grădina" lui olandeză din actualul sezon.

ESPANOL - BETIS 1-0: Serrano (7). După 8 etape fără victorie, a ieșit soarele și în curtea celor săraci, echipa lui Brindisi, preluată de acesta acum 3 etape, obținând victoria tocmai când o merita cel mai puțin, în timp ce Javier Clemente "gustă" primul eșec de la Larnaca încoace, când a fost demis de la națională,după celebra înfrângere cu Cipru.

SALAMANCA - ZARAGOZA 1-2: C.Munteanu (37) - Gustavo Lopez (78), Jamelli (90). Gazdele la prima înfrângere pe propriul teren, în timp ce oaspeții obțin o victorie in extremis după 3 etape "negre", cu două înfrângeri acasă.

ATLETICO -DEPORTIVO 1-1: Jose Mari (75) - Djalminha (83). Primele puncte irosite pe "Vicente Calderon" aduc și primele batistuțe albe fluturate pentru viitorul lui Sacchi, care a ajuns deja la 9 jocuri de Primera braț la braț cu Jesus Gil, patronul lui Atletico care, după Marbella, a pus ochii și pe Ceuta și Melilla, orașe unde visează să ajungă primar,presa numindu-l deja "Senor Hattrick Alcalde".

VALENCIA - SANTANDER 3-0: Djukic (47), Schwarz (48), Claudio Lopez (62). Singura "spaniolă" dintre cele 8 , ieșită din cupele europene, obține a treia victorie consecutivă (5-1,4-1,3-0), performanță cu care nu s-a mai întâlnit din ianuarie încoace, tripletă care o stimulează într-o nouă luptă pentru următoarea toamnă europeană.

MALLORCA - VILLARREAL 1-0: Dani (30, penalty). Primul joc direct în Primera din istoria celor două cluburi a adus și prima victorie de palmares pentru noul lider, care a dominat net tot meciul,devenind echipa momentului în Spania cu un Hector Cuper neînvins atât în ligă ,cât și în Cupa Cupelor.

CELTA - EXTREMADURA 5-1: Mostovoi (50, 66), Juan Sanchez (60), Tomas (81), Karpin (84) - Manel (67). Celta nu mai glumește de la un timp încoace,speriind Europa, ultima victimă, Aston Villa, fiind chiar îngrozită de ceea ce i s-a întâmplat marți seara pe Villa Park, în timp ce în Spania rămâne ,alături de lider, singura neînvinsă. Duminică seara s-a distrat și cu Extremadura, (la fel cum a făcut-o și cu Argeșul), echipă care și-a revenit la "normal" după victoria de la Alaves din etapa a 7-a.

TENERIFE -VALLADOLID 2-2: Maakay (36),Juanele (90) - Marcos (24), Victor (68). Nici de această dată suporterii echipei locale nu au putut gusta victoria (4 egaluri, o înfrângere), ba dimpotrivă au tremurat pentru acest egal 90 de minute, moment în care "spiridușul" Juanele a adus relaxarea pe "Rodriguez Lopez". Oaspeții au încheiat jocul Alba-Neagra (victorii acasă - înfrângeri deplasare) după o serie de 5 etape.

ALAVES -REAL MADRID 1-1: Canabal (38) - Roberto Carlos (49). După 5-1 la Extremadûra și 11-2 cu "zmeii" lui Arnold Schwarzenegger, "tăurașii" lui Hiddink s-au odihnit de un punct la Alaves, pregătindu-se de traseul Celta (a), Valencia (d) și Inter (d), unde punctele vor fi mult mai importante decât diferențele de scor administrate în ultimele meciuri. Gazdele s-au zbătut mult până la golul lui Roberto Carlos,care i-a trezit și le-a spus că totuși un egal cu campioana Europei este suficient. De remarcat "tupeul" lui Canabal, jucătorul Realului, împrumutat în acest sezon la Deportivo Alaves.

NELU SERE

CLASAMENT

1. MALLORCA	9	5	4	0	12- 3	19	+4
2. REAL	9	5	3	1	22-13	18	+6
3. CELTA VIGO	9	4	5	0	18- 8	17	+2
4. BARCELONA	9	4	4	1	16-10	16	+4
5. VALENCIA	9	5	0	4	16-11	15	0
6. ZARAGOZA	9	5	0	4	16-14	15	+3
7. ATL.MADRID	9	4	2	3	14-11	14	-1
8. LA CORUNA	9	4	3	2	10- 8	13	+1
9. TENERIFE	9	3	3	3	14-13	12	-3
10. SOCIEDAD	9	3	3	3	14-16	12	-3
11. OVIEDO	9	3	3	3	10-12	12	-3
12. SANTANDER	9	3	3	3	10-13	12	0
13. VALLADOLID	9	3	2	4	8- 8	11	-1
14. SALAMANCA	9	3	2	4	8-13	11	-4
15. ATH.BILBAO	9	3	1	5	13-15	10	-3
16. ESPANOL	9	2	3	4	9-12	9	-6
17. ALAVES	9	2	2	5	5-10	8	-7
18. BETIS	9	2	2	5	5-14	8	-7
19. VILLAREAL	9	1	4	4	11-14	7	-5
20. EXTREMADURA	9	1	2	6	5-18	5	-7

AMARUL ADEVĂR

CÂINII LATRĂ, CARAVANA TRECE...

de *Miki Junea*

Tristă veste ne-a fost dat să aflăm sâmbătă, pe calea undelor! Ne-a părăsit pentru totdeauna Marian Daşcu, atacantul zvârlugă care, alături de Ionel Bungău, a tras pur şi simplu adversari şi coechipieri după el, consolidând poziţia promovatei Poli pe prima scenă a fotbalului intern, la începutul anilor şaptezeci... Îmi amintesc imaginea unei ferestre la al nouălea etaj al blocului turn de la interesecţia Aleii Sportivilor cu strada "1 Decembrie",la care flutura în fiecare zi un imens steag alb-violet. Acolo locuia Daşcu, a cărui inimă a bătut pentru Poli cu o intensitate cel puţin egală cu a colegilor lui din Banat. Era perioada romantică a echipei timişorene, uitată evident de succesorii de astăzi. Odihnească-se în pace!

În ceea ce-i priveşte pe succesorii amintiţi, n-am să continui. Într-un fel, stare de lehamite începe să ne cuprindă pe măsură ce Poli persistă-n rele. În ce mă priveşte, senzaţia de zădărnicie, în ciuda tuturor bunelor intenţii de care fiecare dintre noi rămâne animat, până la certitudinea reuşitei sau ratării. Din nefericire, prima variantă este din ce în ce mai îndepărtată, cea de-a doua apropiindu-se mai mult de realitate. Chiar şi aşa stând lucrurile, nu reuşesc deloc să înţeleg optimismul excesiv manifestat la mijlocul săptămânii care a trecut, în legătură cu deznodământul meciului de la Câmpulung. O tratare absolut utopică, departe de realitatea palpabilă, foarte puţin sau chiar deloc motivată de un minimercato nesemnificativ. Dar, nişte anticipări care au dat apă la moară speculaţiilor de tot felul, convergând către oarecari tratative de culise! Cei care-şi frecau mâinile mulţumiţi de ipotetica hotărâre a conducerii de a "face" în sfârşit, două meciuri au dat-o în bară: nimeni şi nimic n-o mai poate deranja pe Poli la ora actuală dintr-o stare de bălăceală comodă într-o zonă de clasament care nu spune absolut nimic!

Probabil că va trebui să ne mulţumim doar cu atât, după ce anticipasem că, fără Roti sau cu el într-o zi slabă, aşa cum este normal să se întâmple, Poli este o echipă oarecare. Acum, chiar cei mai optimişti dintre noi trebuie să accepte respectiva stare de fapt. Nenorocirea, dacă poate fi vorba de o nenorocire,. constă în ireversibilitatea situaţiei. Dacă în anii trecuţi mai dădeam cu pumnul în masă, dacă ne mai smulgeam părul din cap, dacă mai modelam tonalitatea vehementă a discursului către vinovaţii X sau Y, de această dată ne-am trezit fără nici un cartuş pe ţeavă. Pentru că nici n-am avea unde şi cum să-l folosim. Toată admiraţia pentru modul în care dl Seracin a salvat echipa de la ruşinea retrogradării în C, dar se pare că misiunea domniei sale s-a încheiat atunci. Am mai spus-o, mai repetăm, singur nu va reuşi să meargă mai departe. În aceste condiţii, problema esenţială a momentului rezidă în capacitatea de-a alege: poate să mulţumească şi să NE mulţumească actuala stare de lucruri, sau încercăm mai mult? Nu de alta, dar să ştim la ce ne aşteptăm, să ştim ce şi mai ales cât putem pretinde, fără teama de-a cădea în ridicol.

În ceea ce mă priveşte, simt că se petrece un fapt mai mult decât ciudat:poate pentru prima oară în ultimii ani, simt că nu mai am replică. Că orice aş face sau aş scrie, ţinta rămâne imună, că tot zbuciumul este în van. Dacă vreţi, aş putea asemui lumea pe care ne-o oferă actuala faţă de la Poli aduce întrucâtva cu lumea lui Kafka: stranie în propriul univers. Fatalitate. Împăcare mioritică, în faţa destinului implacabil. Şi atunci,va trebui să acceptăm un crunt adevăr: Timişoara din perioada post prim-secretari n-a dorit şi nu doreşte o echipă de fotbal în prima divizie, punct. Există oare şi un de la capăt? Daţi-mi voie ca, ţinând cont de actuala situaţie, să mă-ndoiesc!

ÎN VIZOR EUROCUPELE

Don Giovanni pedepsit la masa verde

● "Olandezul zburător" Bergkamp lasă deoparte frica de avion!

Este trist când cineva plăteşte preţul greşelii altcuiva. S-a întâmplat din nou duminică, atunci când UEFA a decis la masa verde pierderea meciului cu Grasshopper cu 0-3 de către lidera din serie A, Fiorentina, ceea ce a implicat eliminarea din competiţie cu scorul general de 2-3 a formaţiei lui Giovanni Trapattoni. Marţea trecută, în manşa secundă a turului doi în Cupa UEFA, jucând la Salerno ultimul ei meci în exil, şi fiind practic calificată pentru optimi, trupa din Florenţa s-a văzut stopată din cursa sa de petarda unui nesăbuit, care l-a spitalizat pe belgianul Philippe Flament, arbitrul de rezervă al partidei, care a fost întreruptă,ulterior nerejucată, decizia forului european fiind clară. Trupa viola mai are drept la recurs până pe 11 noiembrie dar şansele ei de întoarcere a verdictului sunt minime. Comentatorii italieni apreciază 0-3-ul cam dur, dar ce nu-i dur în lumea asta? În 1985, fotbalul englez era suspendat pe 5 ani din eurocupe pentru barbaria unor skinheads care n-aveau de-a face cu suporterii loiali. Acum, Fiorentina se vede eliminată de mâna suporterului unei grupări rivale...

Dacă pentru Batistuta & co au fost câteva zile europene negre, în schimb altora le-a mers bine. Ar fi mai întâi cazul elveţienilor, care nu se laudă cu doar o echipă în turul trei din C3, cum a fost ultima dată cazul acum 4 ani, prin FC Sion, ci chiar cu două, şi culmea, ambele din Zurich: Grasshopper şi FC. Tot în UEFA, dacă francezii mărşează cu toate cele patru echipe iar spaniolii acuză o singură "victimă", Valencia, din cinci grupări, în schimb nemţii şi olandezii şi-au încheiat conturile în această ediţie. De altfel pentru panzerele din Bundesliga este pentru prima oară după 31 de ani când se văd eliminate încă înaintea optimilor Cupei UEFA. S-a mai întâmplat în ediţia '67 - '68, când TSV 1860 pierdea de mâna lui Liverpool, 0-8 şi 2-1, iar Koln de cea a lui Glasgow Rangers, 0-3 şi 3-1. Într-un fel, istoria s-a repetat, finlandezul Johansson, cu un gol în fiecare manşă, calificând trupa lui Didi Prodan în faţa Bayer-ului lui Daum, care a admis doar atât: "Rangers nu se va opri decât cu mâna pe trofeu". Cu asta trebuie însă să fie de acord şi AC Parma, adversara scoţienilor din optimi, conform tragerii la sorţi pentru manşele din 24 noiembrie şi 8 decembrie, şi care a avut loc vineri. În celelalte întâlniri, Bologna - Betis, Grasshopper - Bordeaux, Monaco - Marsilia, Real Sociedad - Atletico Madrid, Olympique Lyon - FC Bruges, Celta Vigo - Liverpool şi FC Zurich - Roma. Despre galben-roşiilui Zeman să spunem că au reuşit în faţa lui Leeds a 22-a calificare per ansamblu a cluburilor italiene în faţa celor din Anglia, care au totuşi un uşor avantaj, de două calificări. Totuşi, Roma va trebui să se descurce fără Wome iar Liverpool chiar fără Ince şi McManaman, cu toţii eliminaţi marţea trecută. Miercuri însă, în Champions League, a venit revanşa germanilor. Bayern l-a făcut pe Luis Figo să-şi simtă cam strânsă banderola de căpitan pe Camp Nou, în ziua în care împlinea 26 de ani, iar Kaiserslautern şi-a adjudecat practic primul loc încă înaintea ultimelor două etape în cele 6 grupe de câte 4. Asta este însă excepţia care întăreşte ideea că Liga Campionilor este echilibrată, dovadă fiind faptul că în doar 90 de minute, din lideră, Arsenal a ajuns codaşă. Vestea bună pentru tunari ar fi că Bergkamp, care n-a făcut deplasarea la Kiev, s-a hotărât să zboare cu colegii săi pentru ultimul meci, de la Atena, de pe 9 decembrie.

În grupa A a fost Ajax - Olympiakos 2-0 şi Croaţia Zagreb - Porto 3-1, "lăncierii" depăşindu-i pe greci în frunte, la golaveraj, fiecare având câte 7 puncte. În grupa "B", cea a remizelor (5 din 8 meciuri), Juventus este încă una dintre cele 3 echipe din Champions League fără victorie, după 1-1 acasă cu Bilbao. În celălalt meci, revanşă, Galatasaray - Rosenborg 3-0. În grupa C, Spartak Moscova - Internazionale 1-1, Simeone egalând în final, şi Sturm Graz - Real 1-5, madrilenii profitând de remiza din Rusia. În grupa "D", Keane & Co au reuşit cu Brondby exact acelaşi golaveraj general, 11-2, izbutit şi de campioana Europei cu austriecii din Alpi. Manchester - Brondby 5-0 şi Barcelona - Bayern 1-2. Englezii au 8 puncte, vicecampionii Germaniei 7, iar pe 9 decembrie, pe Old Trafford, Alex Ferguson va încerca să se răzbune pe vechiul său... inamic, Ottmar Hitzfeld. În grupa "E", Kiev - Arsenal 3-1 şi Panathinaikos - Lens 1-0, elenii, cu 6 puncte, având unul în plus faţă de celelalte trei echipe! În fine, în grupa F, Kaiserslautern - Eindhoven 3-1 şi Benfica - HJK Helsinki 2-2, Rehhagel plănuind deja "sferturile" din martie.

Joi, în Cupa Cupelor, granzii s-au impus. Lazio, câştigătoare cu 3-2 la Beograd, după 0-0 la Roma, le-a pricinuit alb-negrilor de la Partizan primul eşec acasă în eurocupe după peste 8 ani, de la acel 2-0 al lui Dinamo Bucureşti, pe 21 martie '90, la Titograd, tot în C2. Şi deţinătoarea trofeului, Chelsea, a întors calificarea în favoarea sa în Danemarca, 1-0 cu FC Copenhaga, gol Brian Laudrup, care deja în aceste zile este tocmai jucătorul acestei modeste grupări scandinave. Fratele mai mic i-a refuzat astfel noii sale echipe intrarea în urna de pe 11 decembrie, pentru primăvara europeană, totodată dorul său de casă doborându-i statutul de rege neîncoronat al salariilor în Premier League. În fine, surprize în Croaţia, unde Varteks Varazin a trecut de Heerenveenul lui Guşatu, după prelungiri, respectiv la Istambul, unde Beşiktaş, cu 3-0 la pauză, a fost egalată şi eliminată de Carew, "killerul" lui Lucescu, Valerenga Oslo reconfirmând spiritul anglo-saxon. S-au calificat pentru sferturi şi Panionios Atena, Maccabi Haifa, Lokomotiv Moscova şi Mallorca.

Spania, cu un total de 8 echipe rămase în cursă, Italia cu 6, Franţa cu 5, Anglia cu 4 şi Grecia cu 3, au cele mai largi contingente...

QPR

RADIO DEVA
89,3
FM

UNGARIA

ÎNCĂ UN PAS HOTĂRÂT AL LUI M.T.K. SPRE TITLUL DE CAMPIOANĂ DE TOAMNĂ

După ce în runda precedentă gazdele au câştigat 3 partide, de această dată au trebuit să se mulţumească doar cu 4 succese!

UJPEST - HALADAS 2-0: Sebök (38 - penalty), Kvasz (90). 2.000 de spectatori au asistat la un joc slab, oaspeţii punând puţine probleme budapestanilor. Trei jucători au văzut cartonaşul roşu: Korsos şi Feher (min. 68 şi 76), ambii de la Ujpest, respectiv Toth (min. 35). Autorul primului gol, Vilmos Sebök, a fost chemat la o probă de joc de cei din conducerea echipei engleze din liga a II-a, Bristol, el refuzând însă, motivând că nu este un jucător care mai trebuie testat! Tratativele continuă.

FERENCVAROS - NYIRSÉG SPARTAKUS 2-1: Szabics (12, 58) - Szatke (42). Au asistat 7.000 de spectatori.

ZALAEGERSZEG - VASAS 1-0: Szabo (45).

VAC - DUNAFER 1-0: Kasza (90). Partidă echilibrată, în care defensiva nou promovatei a cedat doar în ultimele secunde ale întâlnirii, încasând un gol din lovitură liberă. Astfel, echipa lui. Janos Csank urcă încet dar sigur în clasament, nefiind încurajată în acest meci decât de 1.500 de spectatori.

Derby budapestan, cu doar 2.500 de suporteri în tribune:

BVSC BUDAPESTA - MTK 0-2: Balasko (41, 45). În repriza secundă, gazdele au ratat ocazii mari, prin Kiss (de la numai 4 metri) şi Bondarenko.

VIDEOTON - DIOSGYÖR 2-3: Waltner (17, 47) - Szmiljanics (30), Egressy (72, 86). Al doilea eşec consecutiv acasă pentru Videoton, care şi în etapa trecută a încasat 3 goluri în propriul fief (1-3 cu Ferencvaros).

GYÖR - KISPEST 2-2: Balla (23), Somogyi (49 - penalty) - Azoiţei (85 - penalty, 88). Semisurpriză! Gazdele au condus cu 2-0, au jucat foarte relaxat, mai ales că din minutul 66 s-au aflat cu un om în plus, Borgulya fiind eliminat. Azoiţei, intrat în repriza secundă, şi-a făcut însă datoria.

DEBRECEN - III. KERÜLET 0-0. Prestaţie sub orice critică a gazdelor, în faţa a 4.000 de susţinători. Inspirat portarul lui III. Kerület, Lipai, care a avut câteva intervenţii de excepţie.

SIOFOK - GAZSZER 2-2: Szabo (50, 73) - Tiber (22), Bekö (87). Poate mai firească era o victorie a lui Siofok, în revenire de formă, oaspeţii jucând în ultimele 27 de minute în 10, Arky văzând cartonaşul roşu.

În cursul săptămânii trecute s-a hotărât ca tehnicianul lui Diosgyör, Torny Barnabas, să se ocupe de echipa de tineret, "under 21".

Tot săptămâna trecută s-a disputat în localitatea Szolnok Campionatul Mondial de tenis cu piciorul. În finală, Cehia a învins Slovacia cu 2-0, iar pentru locurile 3-4, România a dispus de Ungaria tot cu 2-0!

STEFAN MARTON

P.N.B.

1. MTK BUDAP.	14	11	2	1	34- 9	35	+17
2. DIOSGYOR	14	9	3	2	38-21	30	+9
3. GYOR	14	8	5	1	27-15	29	+5
4. FERENCVAR.	14	7	5	2	45-16	26	+2
5. UJPEST	14	8	2	4	25-20	26	+2
6. DUNAFER	14	8	1	5	21-16	25	+4
7. VAC SAMS.	14	7	3	4	25-23	24	0
8. ZALAEG.	14	6	5	3	19-16	23	-1
9. VASAS	14	6	2	6	22-22	20	-1
10. GAZSZER A.	14	4	6	4	19-15	18	0
11. KISPEST	14	5	3	6	19-26	18	0
12. SPARTAKUS	14	3	4	7	19-44	13	-8
13. DEBRECEN	14	3	3	8	17-23	12	-9
14. III KERULET	14	3	3	8	13-29	12	-3
15. BVSC BUDAP.	14	2	5	7	13-21	11	-10
16. HALADAS	14	3	1	10	11-30	10	-8
17. SIOFOK	14	1	5	8	13-23	8	-13
18. VIDEOTON	14	2	2	10	15-26	8	-16

DACĂ NU VA FACE ROST DE 22.450.000 LEI

CFR-ul va dispare!

FOTBAL vest
Anul 8 ● Nr. 347 ● 24 Nov. - 2 Dec. 1998 ● 2000 lei (inclusiv TVA)
Se difuzează în ARAD, BIHOR, CARAȘ, HUNEDOARA, TIMIȘ

Călin Rosenblum, un președinte disperat

PAG.9

■ MAGNET ■ MAGNET ■ MAGNET ■ MAGNET

UTA... la anul!

PAG. 6

Lui MARIN LUPAȘ nu-i mai miroase a promovare în acest sezon

CORVINUL va ierna la "0"

PAG. 5

Va semna ROSCA un contract cu hunedorenii sau va înclina spre oferta CSMR-ului?

Deși a ajuns la "+6"

ROTARIU

avertizează cu plecarea

PAG.4

Commando Viola a fost și la Deva alături de Roti și ai lui

Omul sezonului: COSTICĂ

"În ultimii trei ani n-am mai activat în fotbal și oricine poate vedea unde a ajuns acest sport în Timișoara"

PAG.12

Vocea Porumbelului Londonez

(nu iese fum fără zvon și nici mitic din londonez)

Propunerea trioului Hoddle, Michels și Vogts ca echipele europene să fie structurate pe grupe valorice, ca la hochei, a stârnit un râu de lacrimi în Poligrafiei. Reacție, firească de altfel. Numai că lacrimile sunt de crocodil, pentru că federalilor nu le pare rău de fotbalul românesc, ci le e frică că-și vor pierde jucăria. Naționala! Singurul lucru care-i interesează. Mă întreb cum de mastodonții de la ferefe nu s-au întrebat niciodată (și n-au vărsat nici o lacrimă) cum de fotbalul intern e de mult structurat în gen hocheistic. În prima ligă hocheistică, cea care duce (tot mai puțin și cu tot mai multe tururi preliminare) în cupele europene, au intrat doar patru echipe: Dinamo, Rapid, Steaua și Național, patru grupări din același sat cu miniștri ca și federația. Ce concurență ? Una cu campionatul, una cu locul 2, una cu cupa. Și cică în țara asta se lucrează de 9 ani la descentralizare! Vax! Păi Hoddle provine dintr-o țară în care Liverpool, sau Manchester îi bat când îi prind pe londonezi. Sau Vogts, de exemplu, cred că n-a fost niciodată să joace fotbal în capitala Bonn. De fapt, ce vorbesc eu de Germania, din moment ce acolo federația e la... Frankfurt? Apropo, singura echipă din Frankfurt, Eintracht, tocmai a repromovat după doi ani! Și chiar dacă o să vi se pară bizar, fotbalul românesc de club se va relansa atunci când va apărea un Aston Villa la Oradea, de exemplu, care va intra în teren și va spune: "**Ce dacă Arsenal, Chelsea, Tottenham și West Ham sunt din... București!**" Apropo! Cluburile din Londra nu sunt departamentale! Și nu joacă doar cu 300 de spectatori pe spectaculosul stadion din Cotroceni, construit pe banii contribuabililor...

ION GOLUMBU

P.S.: Aurel Șunda, secundul care mereu ajunge principal, se plângea public că n-are jucători de valoare! Asta e ca și când un doctor îi spune unui bolnav că s-ar putea să moară, în loc să-i spună că s-ar putea să se facă bine! Nu, Relu?

radio Vest
88,7 MHz
STEREO
B-dul Mihai Viteazu 1 bis, Timișoara 1900 RO ✦ OP 5, CP 652
Tel. +40 - (0)56 - 194.816; 194.818; fax: +40 - (0)56 - 194.823

Roentgen Divizia A

Rundă văzută din tribune doar de 14.000 de suflete

Supradimensionata noastră primă divizie şi-a mai bifat încă un pas spre sărbători, reuşind rareori să trezească interesul celor care încă mai vin pe stadioane. Cu terenuri grele şi întârzieri ale unor partide, etapa de sâmbătă nu a adus practic nici o surpriză, totul intrând în deja banala obişnuinţă: şi victoria lui Dinamo la Ploieşti, şi cea a Stelei în faţa Naţionalului, şi nelipsitul gol al bistriţeanului Ganea.

PETROLUL - DINAMO 2-3: Contra (60, autogol), Falemi (740 - Niculae (15), Lupescu (25), Mihalcea (55). În faţa incomodei formaţii ploieştene, Dinamo şi-a păstrat tradiţia, bucureştenii învingând în ultimele 3 partide pe terenul galben-albaştrilor, ultima victorie a gazdelor datând din campionatul 1995-96 (1-0). A fost al 10-lea meci din actualul campionat în care liderul Diviziei A a marcat cel puţin 3 goluri şi pentru a 5-a oară când primele 3 goluri au fost marcate de roş-albi în primele 55 minute ale partidelor, recorduri ale ediţiei.

Noiembrie '59: DINULESCU (în tricou cu dungi) incearcă vigilenţa portarului militarilor, Toma. fază din meciul Progresul - CCA, disputat pe stadionul "23 August", în faţa a 70.000 de spectatori

RAPID - ASTRA 1-0: Şumudică (27). Pe un gazon la care au lucrat aproximativ 80 de oameni la înlăturarea zăpezii, meciul începând din această cauză cu o întârziere de aproximativ 25 de minute, Marius Şumudică, golgeterul gazdelor, a stabilit şi el un record al actualei ediţii de campionat: a înscris cel puţin câte un gol în ultimele 5 partide de campionat. Victorie obţinută cu dificultate, aşa după cum declara directorul sportiv al Rapidului, **"în faţa celei mai bune echipe nou promovate"**. Acelaşi Sichitiu, apropo de tăcerea antrenorului Mircea Lucescu, care nu mai participă la conferinţele de presă, considerând că ziariştii i-au răstălmăcit cuvintele, a adăugat: **"Astăzi cineva ar fi trebuit să vorbească, chiar dacă ar vrea să tacă"**. De cealaltă parte, antrenorul Gabriel Stan a fost de părere că **"o greşeală în lanţ a fundaşilor a făcut ca Rapidul să înscrie unicul gol. Rămânem cu satisfacţia că am pierdut la un singur gol diferenţa"**, performanţă reuşită în Giuleşti doar de Petrolul (1-2 la 20 septembrie, în etapa a 7-a). A fost a 600-a victorie rapidistă în Divizia A.

FARUL - OŢELUL 0-1: Tănase (48). Gălăţenii au fost surprinşi de zăpadă în drum spre casă, în judeţul Ialomiţa. Mai mulţi jucători au răcit şi vor fi probabil indisponibili pentru meciul din Cupa României pe care Oţelul îl susţine mâine contra lui FCM Bacău, dar a ieşit soarele şi pe strada echipei lui Vasile Simionaş. Este prima victorie a oţelarilor de la 17 octombrie, după 4 etape în care n-au cunoscut succesul şi, totodată, prima izbândă fără Ion Viorel, plecat la VfL Bochum. Oţelul n-a mai câştigat pe litoral de la 19 martie 1994, când a trecut de Farul cu un sec 3-0. Viorel Tănase a înscris primul său gol de la 12 septembrie, când a înregistrat un hat-trick în partida cu U Cluj de la Galaţi. Constănţenii îi pot reproşa înfrângerea şi lui Petre Grigoraş, care în ultimul minut de joc a ratat o lovitură de la 11 metri.

CEAHLĂUL - GLORIA BISTRIŢA 3-2: Marc (35 - penalty), M.Ionescu (68 penalty), Botez (84) - Ganea (50), Mif (89 - penalty). Meci între prieteni, bistriţenii necâştigând niciodată sub Pietricica, unde au realizat doar o remiză albă la 13 aprilie 1997. Deşi anunţaţi ca accidentaţi, bistriţenii V. Popa, Leahu, M.Popescu şi C. Zamfir au fost probabil odihniţi de antrenorul Cîrstea în vederea meciului de cupă cu Rapidul. Oricum, o înfrângere la un gol diferenţă la Piatra Neamţ putea realiza şi echipa de rezerve a Gloriei... Trupa lui Gheorghe Ştefan se află la a treia victorie consecutivă, după o serie de 8 meciuri în care nu s-a bucurat de succes.

STEAUA - FC NAŢIONAL 1-0: Dănciulescu (48, penalty). Eliminat Ritli (Steaua - min.90). Deznodământ previzibil, Naţionalul fiind învinsă în ultimele 3 deplasări, în care nu a înscris. După eliminarea portarului Ritli, între buturile echipei campioane en-titre s-a aflat atacantul Marius Luca, schimbările roş-albaştrilor fiind deja efectuate. Acesta a declarat după meci că **"Nu-mi este frică de nimeni, cu atât mai puţin de Naţional"**. Luca a mai apărat poarta Stelei anul trecut, într-un turneu de sală disputat în Olanda.

FC ARGEŞ - "U" CLUJ 3-0: Bălaşa (61), Mutu (75), Barbu (86). Un meci în care nu se punea decît problema scorului final, învingătoarea fiind cunoscută din start. Deşi formează unul dintre cele mai sudate cupluri de atacanţi din Divizia A, tandemul Mutu - Barbu se afla abia a doua oară împreună pe lista marcatorilor în această toamnă (prima dată la 11 septembrie, 2-1 cu Ceahlăul la Piteşti). De altfel, Mutu va trece din retur la Dinamo, iar viitorul lui Barbu la FC Argeş este incert. De cealaltă parte, Şepcile roşii se află la al 7-lea meci în care au primit cel puţin câte 3 goluri în acest tur de campionat. Alături de FC Oneşti, clujenii formează a doua grupare care nu a reuşit nici un punct extern , în contul lor fiind trecute şi cele mai multe goluri primite pe terenuri străine, 28.

FCM BACĂU - FORESTA FĂLTICENI 4-1: Serea (35), Petcu (51), Căpuşă (59), Răducan (64) - Al. Gheorghe (58). Cea mai zgârcită în goluri echipă din prima jumătate a clasamentului a înscris sâmbătă pentru prima dată 4 goluri în această toamnă. Într-un decor hibernal s-a jucat cu ambiţie, aşa cum se aştepta şi antrenorul învingătorilor, Florin Halagian; **"Am câştigat încă un joc, ceea ce ne-am şi propus. Am prevăzut replica dârză a oaspeţilor, pentru că de fiecare dată când luptă echipe din Moldova jocul este tare"**. Marian Bucurescu, coach-ul învinşilor, a recunoscut cu fairplay superioritatea echipei de pe Bistriţa: **"Bacăul a prestat un fotbal de calitate, spre deosebire de noi, care nu am prea contat. Ne-au terminat la toate capitolele"**.

FC ONEŞTI - UNIV. CRAIOVA 3-2: Fl. Munteanu (30), Artimon (45), Gorga (48) - A. Toader (16), Cl. Niculescu (73). Eliminat Săndoi (Craiova - min.67). Căpitanul Emil Săndoi este al 8-lea eliminat din tabăra craioveană, oltenii conducând în clasamentul acestei categorii. La oaspeţi a redebutat fundaşul Corneliu Papură, revenit din Franţa, de la Rennes, unde a plecat în 1996. A fost a 102-a prezenţă a lui Papură în tricoul alb-albastru al "Ştiinţei".

M.B.

Banca Română pentru Dezvoltare S.A.

1997
CEA MAI BUNĂ BANCĂ A ANULUI
Premiu acordat de revista CAPITAL

74 de ani de experienţă în domeniul bancar

OFERIM CLIENŢILOR NOŞTRI:

■ PERSOANE FIZICE
- credite în lei pentru construirea de locuinţe şi case de vacanţă, pentru modernizarea, extinderea sau terminarea caselor de vacanţă, pentru cumpărare de locuinţe, terenuri, autoturisme şi pentru nevoi gospodăreşti
- evaluări de locuinţe, terenuri şi mijloace de transport
- transferuri în ţară şi în străinătate pe bază de ordine de plată

■ PERSOANE JURIDICE:
- operaţiuni valutare — derulare de operaţiuni import-export, încasări şi plăţi în numerar
- credite în lei şi valută pentru investiţii
- finanţări din linii externe BIRD, BERD, Deutsche Bank şi Zuricher Kantonal Bank
- evaluări patrimoniale şi de active
- planuri de afaceri, analize financiare
- finanţarea proiectelor economice
- studii de fezabilitate în vederea privatizării sau asocierii
- garanţii bancare în lei şi valută, emiteri scrisori de bonitate
- factoring
- forfetare

SUCURSALA JUDEŢEANĂ TMIŞ
Str. Eugeniu de Savoya nr. 11 tel. 130.664, 130.452

ETAPA VIITOARE Div. A

Et.16 (sâmbătă, 21 noiembrie):
Astra – CSM Reşiţa;
Univ. Craiova – Rapid;
Dinamo – Ceahlăul;
FC Argeş – Farul;
Foresta – Petrolul;
Gloria B–ţa – Oţelul;
FC Naţional – FCM Bacău;
Olimpia Satu Mare – Steaua;
"U" Cluj – FC Oneşti.

CLASAMENT

Echipa	TOTAL						penalty				ACASA					AFARA					A-de-văr	Galb	Roşii	Media spect	Goluri marcate în prima / a doua repriză
							în fav.		împotrivă																
							Total	Marc	Total	Marc															
1 DINAMO	15	12	2	1	50-12	38	9	8	1	0	7	7	0	0	29-1	8	5	2	1	21-11	+17	41	3	7784	22 / 28
2 RAPID	15	12	2	1	36-10	38	5	4	2	2	8	7	0	1	24-5	7	5	2	0	12-5	+14	40	3	9248	12 / 26
3 STEAUA	15	8	4	3	27-15	28	3	3	3	2	8	6	2	0	17-4	7	2	2	3	10-11	+4	45	2	7123	17 / 10
4 FCM BACĂU	15	7	7	1	21-11	28	2	2	3	2	8	5	3	0	14-5	7	2	4	1	7-6	+4	42	0	6060	9 / 12
5 NAŢIONAL	15	9	0	6	29-23	27	3	1	5	4	7	7	0	0	23-5	8	2	0	6	6-18	+6	36	3	1298	12 / 17
6 FC ARGEŞ	15	8	2	5	25-19	26	4	2	3	3	8	6	0	2	15-8	7	2	2	3	10-11	+2	41	2	4685	10 / 15
7 OŢELUL	15	8	1	6	23-16	25	3	3	6	4	7	4	1	2	17-6	8	4	0	4	6-10	+4	29	7	6571	8 / 15
8 PETROLUL	15	7	2	6	23-20	23	5	4	3	1	8	6	1	1	16-5	7	1	1	5	7-15	-1	32	4	4374	11 / 12
9 ASTRA	15	6	4	5	17-14	22	2	1	1	1	7	5	2	0	13-5	8	1	2	5	4-9	+1	33	1	5712	10 / 7
10 GLORIA B-ŢA	15	5	3	7	25-29	18	3	3	5	5	7	5	1	1	18-8	8	0	2	6	7-21	-3	40	2	3428	12 / 13
11 CEAHLĂUL	15	5	3	7	20-24	18	6	5	2	1	8	4	0	4	13-13	7	1	3	3	7-11	-6	47	1	5848	7 / 13
12 FC ONESTI	15	5	3	7	23-32	18	4	2	4	4	8	5	3	0	20-9	7	0	0	7	3-23	-6	31	1	6199	11 / 12
13 CRAIOVA	15	4	5	6	18-20	17	0	0	5	5	7	2	3	2	8-7	8	2	2	4	10-13	-4	34	8	6785	8 / 10
14 FARUL	15	5	1	9	17-25	16	5	3	3	3	7	4	0	3	10-9	8	1	1	6	7-16	-5	39	3	2755	8 / 9
15 CSM REŞIŢA	15	2	6	7	10-31	12	1	1	5	4	8	2	5	1	10-8	7	0	1	6	0-23	-12	38	4	7185	4 / 6
16 OLIMPIA S.M.	15	2	3	10	12-29	9	0	0	4	2	7	2	2	3	8-11	8	0	1	7	4-18	-12	38	5	10713	7 / 5
17 U CLUJ	15	2	3	10	10-38	9	3	2	4	2	8	2	3	3	8-10	7	0	0	7	2-28	-15	41	6	2035	4 / 6
18 FORESTA	15	1	3	11	17-35	6	4	4	3	3	7	1	1	5	9-12	8	0	2	6	8-23	-15	49	2	7712	6 / 11

Clasamentul golgeterilor

14 goluri: Ganea (Bistriţa) - 1 penalty

11 goluri: Barbu (Argeş) - 3 penalty
Şumudică (Rapid) - 1 penalty

10 goluri: M. Savu (Naţional)

9 goluri: Mihalcea (Dinamo)
Dănciulescu (Steaua) - 1 pen.

8 goluri: Vlădoiu (Dinamo) - 1 pen.

7 goluri: Petcu (Bacău) - 2 pen.

6 goluri: Bătrânu (Dinamo) - 4 pen.
Iftodi (Dinamo)
Luţu (Craiova)
Al. Gheorghe (Foresta) - 3 pen.

FOTBAL vest
editat de
■ MAGNET ■
General manager
RICHARD ANDRESS
Str.Paris nr 2A Timişoara
Tel. 056 / 190.656
Fax 056 / 190.128
C.P. 490 O.P. 3 Timişoara
Ne puteti citi si pe INTERNET:
www.timisoara.com/soccer/fotbalvest
E-MAIL: Fotbalvest@csoft.dnttm.ro

Director onorific MARCEL TOLCEA
Director DUKI POPOVICI
Redactor şef SANDU USUSAN
Dir. economic MOLNAR LASZLO

Colectivul redacţional:
MARIUS BREAZU, MIHAI COMŞULEA, PETRU FUCHS, CORNEL BOCIORT, CĂLIN VEGHEŞ, ALIN RADOVAN, STELIAN ROTARIU, ATTILA SCHNEIDER, HORAŢIU OLARIU

Editorialist MIKI JUNEA
Ideolog RADU SUCIU

Redactori colaboratori:
ŞTEFAN MARTON, CIPRIAN TRANCĂ, GHIŢĂ OCHIŞOR, BRANKO VUIN, OVIDIU OLARIU, VIOREL NICULA, RENATO PITTINI, MARIUS PANAITE, ALEXANDRU IZVERNARI, LUCIAN MANOLE, TEODOR TUNDUC, COSMIN RUS

Reporter special NELU SERE

Tehnoredactare: CULTURAL srl
Tel. 056 - 12.43.61.
E-mail: office@csoft.dnttm.ro

Tipar: WEST TIPO INTERNATIONAL
Timişoara, tel. 123.907

În Valea Domanului, regretele nu ţin de cald

CSM REŞIŢA 1 1 OLIMPIA SATU MARE

Stadion: "Mircea Chivu"
21.11.'98
ora **14.00**
Spectatori: **3.000**
Timp: friguros
Teren: moale
Arbitri: F. Chivulete - T. Constantinescu, V. Avram (toţi din Bucureşti)
Observator: M. Constanţinescu (FRF), M.C. Ionescu (LPF)

CSM Reşiţa:
Şuturi la poartă: 17
Şuturi pe poartă: 6
Cornere 10
Ofsaiduri 5

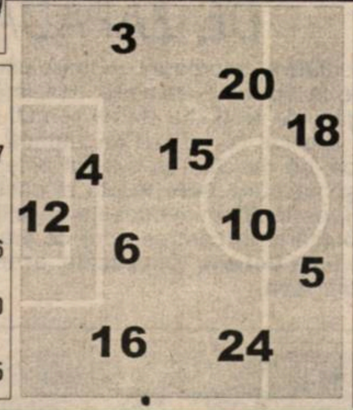

Înlocuiri: 46' Doană cu Nica (21) **5**; 46' Brehui cu Frunză (8) **5**; 70' Ciucur cu Savu (23) **5-**
Marcatori: CIOCOI (81).
Cart. galbene: Bătrânu, Doană, Ciocoi.
Cart. roşii: ---

5	Urai	12	1	Tudor	7
6	Ciocoi	3	3	Lupuţ	6.5
6	M.Bătrânu	4	4	Cornaci	6
5	Jilavu	5	5	M.Paul (cpt)	6
6	Ibric	6	7	Nan	7
5	(cpt) Doană	10	11	Corjan	6
6	D. Radu	15	14	Zamfirescu	6
6	Kovacs	16	18	Chiratcu	6
5	Balaci	18	21	M.Alexandru	5
5	Brehui	20	24	Chiorean	6,5
5	Ciucur	24	25	N.Pop	5

pe bancă
Boşca (1)
Căprariu (14)

pe bancă
(12) Suciu
(26) Kemenes

Înlocuiri: 73' Lupuţ cu Iodi (13) **5**; 76' Corjan cu G.Dani (20) **5**; 90' G.Dani cu Ciocan.
Marcatori: CORJAN (40)
Cart. galbene: Tudor, Zamfirescu, Cornaci, M. Paul, M. Alexandru, Chriatcu
Cart. roşii: M.Alexandru (48), M.Paul (67)

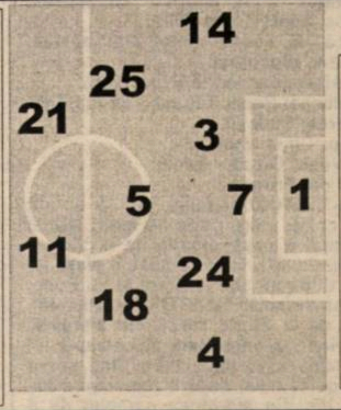

Olimpia Satu Mare:
Şuturi la poartă: 7
Şuturi pe poartă: 4
Cornere 2
Ofsaiduri 2

Goluri care n-aduc fericirea

Scorul a fost deschis cu 5 minute înainte de pauză, la o fază care nu anunţa mare lucru: Nan a şutat de la 30 de metri, iar Urai a boxat balonul în lateral. Acesta a ajuns la experimentatul Mihai Paul, care a şutat pe jos, din afara careului, uşor lateral dreapta. Din nefericire pentru el şi echipa reşiţeană, Urai n-a reţinut şutul - unul nu foarte puternic - balonul l-a lovit în piept, ricoşând la 2-3 metri în faţa sa. **Corjan,** atacantul sătmărean care a marcat golul formaţiei sale şi în etapa trecută, contra Rapidului, s-a aflat în apropiere, îndeplinind o simplă formalitate printr-un "lat" pe care l-ar fi reuşit şi un preşcolar.

Egalarea a survenit în minutul 81. Nica a şutat puternic din afara careului, dar pe traiectoria balonului s-a interpus Frunză care, practic, a oprit mingea. De acest lucru a profitat **Ciocoi,** aflat în preajmă, , fundaşul stânga al reşiţenilor trimiţând, bineînţeles cu piciorul stâng, mingea în colţul opus, lăsându-l spectator pe bravul portar Tudor.

Nici de această dată, Balaci (în dreapta) nu l-a putut depăşi pe exactul Nan.

Kovacs a făcut ordine printre adversari

De la promovarea din vara trecută, este pentru prima dată când CSM a beneficiat de avantajul a doi jucători într-o partidă din Divizia A. "Povestea" celor două eliminări este simplă şi l-a avut în prim plan pe fundaşul dreapta Alexandru Kovacs. Mai întâi, în minutul 48, Marian Alexandru l-a faultat pe ex-polist din spate, la câţiva metri de linia de centru a terenului, la o fază care oricum nu periclita poarta echipei sale. Şi cum atacantul sătmărean mai avea la activ un cartonaş galben, cel de-al doilea a venit logic. În minutul 67 tot Kovacs a fost "motivul" eliminării lui Mihai Paul. Experimentatul mijlocaş sătmărean l-a faultat pe Sanyi aproximativ în aceeaşi zonă a terenului. tot printr-un fault fără rost. Cum şi el mai văzuse un cartonaş în prealabil, şi-a lăsat echipa 23 de minute într-o inferioritate numerică păguboasă, care s-a dovedit a fi, până la urmă, fatală pentru formaţia sa.

O demonstraţie de neinspiraţie

Nu mai e un secret pentru nimeni că în lupta pentru evitarea retrogradării sunt cuprinse patru echipe: "U" Cluj, Foresta, Olimpia şi CSM .Din păcate pentru roş-negri, ultimele două formaţii au luat puncte în Valea Domanului în cele mai recente două jocuri disputate pe terenul cărăşenilor. Sâmbătă aceştia au avut o bucată bună de timp - este vorba de primul sfert de oră - în care au ieşit în evidenţă câteva combinaţii "dintr-una", dătătoare de speranţe. Din păcate, următoarele minute nu s-a continuat în aceeaşi manieră, în jocul gazdelor ieşind la iveală neinspiraţia, crisparea şi lipsa de luciditate. Aşa se face că apărarea compactă a galben -albaştrilor a fost rareori străpunsă - ar fi vorba de faza golului, precum şi de o situaţie excelentă (min. 61) în care Balaci a făcut o aşezare excelentă pentru Nica, la 8-9 metri de poartă, mijlocaşul introdus la pauză trimiţând cu latul exact în braţele lui Tudor.

Practic Reşiţa resimte lipsa unor vârfuri eficiente, Balaci, Frunză şi Jilavu,'oamenii ofensivei roş-negre, fiind autorii câte unui singur gol de căciulă în aceste-deja-15 etape scurse din actualul campionat. Nu-i mai puţin adevărat că nici linia de mijloc, unde Ciucur este departe de ceea ce a arătat în campionatul precedent iar Doană nu mai este servantul eficient de care ar avea nevoie echipa, nu ţine pasul. Aflaţi pentru prima dată în situaţia de a avea doi jucători în plus în câmp, reşiţenii n-au reuşit să desfacă lacătul Olimpiei, o formaţie care, după modificările efectuate de Gigi Staicu, a avut o aşezare cuprinsă în cifrele 6-1-1, transformată mai apoi, practic, într-un 7-1-0!

Faţă de Foresta, precedenta echipă care a vizitat Reşiţa, formaţie sosită în Valea Domanului cu intenţii ofensive-pe care, de altfel, le-a şi pus în practică-Olimpia n-a prea contat în atac, greşeala lui Urai aducându-le până la urmă un egal pe care, în condiţii normale de joc, nu l-ar fi putut realiza.

Să mai spunem că situaţia CSM-ului devine de-a dreptul dramatică atâta timp cât realizările externe continuă să lipsească, iar victoriile pe teren propriu, chiar în faţa contracandidatelor la retrogradare, au trecut fără a putea fi prinse...

MARIUS BREAZU ŞI ALIN RADOVAN

Victorie la tineret

Într-o alcătuire interesantă, echipa de tineret-rezerve a Reşiţei a dispus de formaţia secundă a Olimpiei cu 2-0: Perşa (min.15) şi Lupaşcu (min. 70) fiind autorii golurilor care au consemnat succesul gazdelor. Roş-negrii au aliniat următoarea formulă de echipă: Popa - A. Dozsa - Dobre, Bădăluţă, Mozici - Piţurnea, Dianu, Lupaşcu, O. Benga - Perşa, Păuna. Au mai jucat: Laczko, Fiat, Zimmer şi V. Agachi.

Ce se întâmplă cu Leo Doană?

Unul dintre cei mai buni jucători reşiţeni în campionatul precedent Leontin Doană este în această toamnă departe de forma din urmă cu un an. Sâmbătă, după o prestaţie cenuşie, el a cerut înlocuirea, acuzând o entorsă la genunchi. Din păcate, Doană a devenit şi un colecţionar de cartonaşe, dintre care două roşii în ultimele 5 runde. Şi sâmbătă, CSM-ului i-a lipsit un cap limpede. Care, în nenumărate partide, a fost Leo Doană...

"Ambele echipe au jucat la disperare... "

... datorită poziţiilor din clasament" a fost de părere directorul tehnic al sătmărenilor, Gheorghe Staicu. **"Terenul a fost mai bun ca în alte părţi, iar noi am încercat să ne autodepăşim, lucru la care au contribuit şi gazdele care au trimis mingi la întâmplare, rezolvate de fundaşii noştri şi de portarul Tudor. Sunt mulţumit de echipă, însă unii jucători au fost iresponsabili, poate din dorinţa de a reuşi un rezultat favorabil, chiar o victorie. Deşi cu doi oameni în minus, tot timpul am sperat într-un rezultat favorabil"** a continuat Staicu, care s-a arătat încântat de publicul local: **"Superbă atmosfera din Valea Domanului, loc cu tradiţie în fotbalul românesc. Am fost impresionat de modul cum ne-au aplaudat la finele partidei."** În schimb jucătorii reşiţeni au avut parte de bulgări de zăpadă în trei situaţii: când au părăsit terenul la pauză şi la finele meciului, precum şi atunci când au revenit de la cabine pentru a reîncepe repriza secundă.

La debutul său ca principal în faţa propriului public, Aurel Şunda nu putea să-şi ascundă dezamăgirea: **"Acest meci a arătat ce poate echipa în acest moment. Am avut multă vreme superioritate numerică, de care nu am ştiut să profităm. Am început bine, în primele 20 de minute având câteva acţiuni bine legate. Apoi a urmat ghinionul de la faza golului primit, echipa fiind doborâtă psihic. Am atacat la un moment dat cu 3 vârfuri care nu au reuşit să desfacă apărarea aglomerată a Olimpiei, lucru care ne-a arătat din nou că suntem deficitari la finalizare. De altfel, după meci, jucătorii şi-au asumat răspunderea pentru evoluţia lor modestă de astăzi. Poate că nici eu n-am fost inspirat în alegerea celei mai bune formule de echipă. Din păcate echipele mici, când beneficiază de superioritate numerică se relaxează, crezând că golurile vor veni de la sine, iar cele în inferioritate se mobilizează exemplar. Aşa a fost şi astăzi.**

Inflaţie de observatori

După ce o perioadă de timp la partidele primei ligi era delegat un singur observator federal, la partida de la Reşiţa au fost prezenţi doi privitori, meciul fiind considerat unul de maximă dificultate. Până la urmă de această dificultate s-au lovit mai ales jucătorii reşiţeni...

Zăpadă folositoare

După un duel aerian cu Frunză, fundaşul stânga al Olimpiei, Claudiu Cornaci, s-a resimţit, datorită faptului că Frunză l-a lovit, bineînţeles involuntar, în tâmplă. Echipa medicală a oaspeţilor i-a pus lui Cornaci un prosop pe faţă, aplicându-i chelen pe frunte. Cum tratamentul n-a prea dat rezultate, s-a apelat la o uşoară spălătură cu zăpadă, existentă din belşug pe marginea terenului. De această dată eficienţa a fost maximă, Cornaci revenind după doar câteva momente în linia defensivă a formaţiei sale.

Fără maşină, Marius Popescu s-a grăbit

"Haideţi, că avem valoare" au fost cuvintele cu care preşedintele CSMR, Marius Popescu şi-a însoţit jucătorii în momentul în care aceştia au ieşit la încălzirea dinaintea partidei. Deşi de obicei vine la meciuri cu maşina, sâmbătă Marius Popescu s-a deplasat la stadion per pedes. Lucru care nu l-a împiedicat ca la puţine momente după fluierul final, el să părăsească în grabă stadionul. Aşa se face că scandările publicului, care îi cereau demisia, nu şi-au prea atins ţinta prevăzută de cei care le-au lansat...

Probleme de efectiv pentru meciul cu Astra

Prin cartonaşele galbene încasate sâmbătă, Doană şi M. Bătrânu devin indisponibili pentru meciul de la Ploieşti. Lor continuă să li se alăture Joska Szijj, ca urmare a unei mai vechi entorse la genunchiul drept, el urmând să-şi reia antrenamentele luni (n.a.-ieri)

Jucătorul meciului:

LUCIAN NAN

Omul meciului a fost libero-ul Olimpiei, Lucian Nan (26 de ani) care la Reşiţa a evoluat pentru a 63-a oară în Divizia A, el trecând în anii percedenţi prin curţile celor de la Steaua, Chindia şi ASA Tg. Mureş, club la care a debutat în prima ligă la 25 august 1991, contra... Politehnicii Timişoara. Amabil, el a fost de părere că **"Am obţinut un rezultat meritat, în faţa unei echipe dificile, care, chiar dacă nu mai are forţa de anul trecut, este periculoasă. Cred că prin venirea lui Gigi Staicu atmosfera din cadrul echipei noastre s-a îmbunătăţit, el aducând în rândurile noastre speranţa în nişte evoluţii care să ne permită rămânerea în prima divizie."**

Jandarmii la datorie

În dimineaţa partidei, 70 de jandarmi şi-au adus contribuţia la curăţarea terenului din Valea Domanului, care la ora meciului s-a prezentat foarte bine, ţinând cont de condiţiile atmosferice existente. Băieţii, conduşi de colonelul Iancu şi maiorul Peţenchi, n-au putut din păcate să contribuie mai mult la o evoluţie mai bună a roş-negrilor...

Datorită frigului pătrunzător, cei trei arbitri au purtat nişte pantaloni bufanţi pe sub echipamentul "oficial" iar câţiva dintre jucători aveau mănuşi. Mai mult sătmărenii, echipaţi în tricouri cu mânecă scurtă, purtau şi ei pe dedesubt alte tricouri albastre, mult mai groase decât cele de suprafaţă.

Scuzele lui Paul Mihai

După meci, unul dintre cei mai supăraţi jucători sătmăreni era Paul Mihai. Motivele nu sunt greu de găsit: în primul rând eliminarea sa, de care este strict răspunzător, dar şi pentru că prima lor de victorie în deplasare, 1.200 DM, a fost înjumătăţită datorită golului lui Ciocoi. În faţa vestiarelor, Paul Mihai îşi cerea scuze în faţa antrenorului Staicu pentru gestul său necugetat. **"Nu mă aşteptam tocmai de la tine, jucător cu experienţă, să ne laşi în inferioritate"**, i-a spus Staicu căpitanului de echipă, jucător în vârstă de 30 de ani.

Mai mulţi jucători decât suporteri

La Reşiţa a fost prezentă şi o fracţiune a galeriei sătmărene, destul de activă. Dacă în minutul 1 al partidei numărul jucătorilor sătmăreni îl depăşea pe cel al suporterilor, când Florin Chivulete a dictat a doua eliminare în tabăra galben-albaştrilor, echilibrul între jucători şi suporteri s-a stabilit, aceştia din urmă fiind în număr de... 9. Lucru care nu i-a împiedicat pe jucătorii Olimpiei să-i salute la finele meciului!

Fanii lui Poli pot visa frumos toată iarna!

VEGA DEVA - POLI 1-2 (1-2)

Stadion "Cetate", teren acoperit cu zăpadă, timp frumos, spectatori 1.500.
Arbitri: M. Lică - M. Toader (ambii din Constanța), I. Purcaru (București).
Observator: Alexandru Ioniță (București).
Cartonașe galbene: Popa, Tănasă - Băban, Utfineanț, Codrea, Stoican.
Cartonaș roșu: Chira (min. 38).
Pe bancă la Vega: Groza - Daciu.
Pe bancă la Poli: Frunză.
Au marcat: 0-1, STOICAN (min. 16), cu un șut pe jos, în colțul lung, de la 10 metri lateral dreapta, după o pasă primită de la Vlaicu; 1-1 NANIU (min. 37), care a reluat în plasă de la 4 metri, după un șut-centrare al lui Popa, de pe partea dreaptă; 1-2 STOICAN (min. 44), cu un șut de la 22 de metri, din alergare, mingea lovind mai întâi bara din dreapta lui Cibotaru, mijlocașul timișorean fiind servit involuntar de Tănasă, după o repunere a balonului în joc din marginea careului de 6 metri.

VEGA **Antrenor: ROMULUS GABOR**

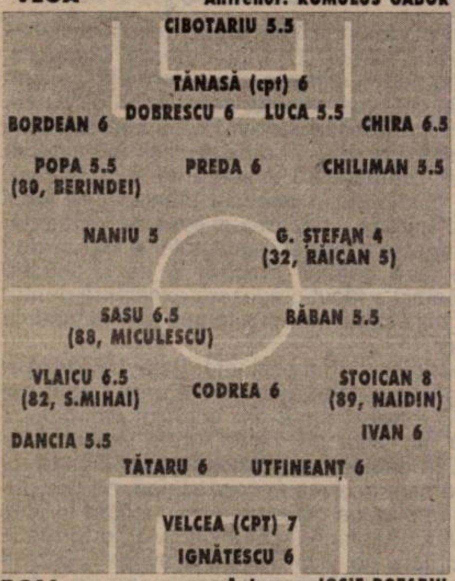

POLI **Antrenor: IOSIF ROTARIU**

FAPTUL CĂ BORDEAN E GOLGETER, TREBUIE SĂ DEA DE GÂNDIT DEVENILOR...

Ambele echipe aveau nevoie de victorie! Poli pentru a nu pierde contactul cu formațiile din fruntea clasamentului, Vega pentru a nu-și complica și mai mult existența în eșalonul doi al fotbalului românesc. Oaspeții au deschis relativ repede scorul (ca și la Târgu Mureș, când Sasu a marcat golul victoriei în minutul 17), devenii devenind ceva mai periculoși doar după ce s-au văzut conduși. Din păcate, pentru elevii lui Gabor, la doar un minut după ce aceștia au izbutit egalarea, a urmat eliminarea lui Chira și apoi, în finalul primei reprize, golul frumos semnat de Stoican. Mai rău nici că se putea pentru Vega!

În repriza secundă, Poli, o echipă mult mai matură și cu jucători mai experimentați, a gestionat bine avantajul de un gol, gazdele mulțumindu-se cu 6 cornere (Vega a beneficiat în total de 11 lovituri de colț), dar fără să pericliteze vreodată serios poarta lui Ignătescu. Cei care s-au aflat mai aproape de gol au fost tot studenții, Cibotaru intervenind cu succes la șuturile lui Sasu (foarte activ după pauză) și Stoican, de la 10 metri, central.

Vega Deva a demonstrat încă o dată că nu are prea multe soluții ofensive, având cel mai slab atac din serie (nu degeaba fundașul Bordean este golgeter, cu 4 goluri marcate în doar 9 meciuri), susținătorii acestei formații văzând ultima dată mai mult de două goluri înscrise de favoriții lor acasă în toamna anului trecut, într-un joc cu Gloria Reșița, scor 4-3.

După 3 eșecuri consecutive afară, Poli s-a trezit la realitate și cu acest succes îi va face pe fani să viseze frumos toată iarna. Totul e însă ca aceste vise să se transforme în realitate la primăvară...

SANDU USUSAN și HORAȚIU OLARIU

BOMBARDAMENT CU BULGĂRI DE ZĂPADĂ !

Eliminarea lui **Chira**, acordarea cu mare ușurință a unei lovituri libere pentru Poli, de la 16 metri (rămasă însă fără rezultat), precum și alte decizii ale brigăzii de arbitri au stârnit nemulțumirea publicului din Deva. Spectatorii au aruncat cu bulgări de zăpadă după cei 3 arbitri și după jucătorii lui Poli, ori de câte ori s-a ivit prilejul. Au fost bombardați cu muniția albă și maseurul **Puiu Preda** și doctorul Teymoor Ahmadi. La finele meciului, pe lângă numeroasele trivialități scandate de suporterii gazdelor, un bulgăre, în care se pare că era strecurată și o piatră, l-a lovit în față pe **Iosif Rotariu**. Din păcate, asemenea scene nu fac cinste spectatorilor din Deva.

Modul în care arbitrii au părăsit stadionul "Cetate" ne-a adus aminte de... Decembrie '89

ROBI IVAN - DIN NOU TITULAR DUPĂ 13 ETAPE

Roberto Ivan a fost ultima dată titular în garnitura lui Poli în runda a 4-a, în partida disputată de timișoreni la Pitești, cu Dacia. Fundașul alb-violeților a jucat la Deva cu o pereche de ghete verzi, primite de la **Iosif Rotariu**!

ILIE STOICAN LA PRIMA DUBLĂ PENTRU POLI!

Mijlocașul născut la 26 august 1975, la Sichevița, în județul Caraș-Severin, transferat la Poli în urmă cu doi ani, a izbutit prima dublă în tricoul alb-violet, având o evoluție foarte bună la Deva. După meci, **Stoican** a declarat: **"Cred că al doilea gol al nostru a fost decisiv, mai ales că gazdele au rămas în 10 după eliminarea lui Chira. Consider victoria noastră meritată. Puteam să înscriu și golul trei, dar sunt mulțumit și cu cele pe care le-am realizat."**

Să mai spunem că **Ilie Stoican** a marcat ultima dată două goluri într-o partidă la 20 aprilie 1996, pentru CFR Timișoara, într-un joc câștigat cu FC Baia Mare, scor 4-2, "Piticu" punctând de două ori în primele 8 minute.

DUPĂ MAI BINE DE 14 LUNI, POLI A ÎNSCRIS MAI MULT DE UN GOL ÎN 90 DE MINUTE, ÎN DEPLASARE !

Poli a înscris până acum în fiecare din cele 17 etape scurse. În deplasare, în 8 jocuri a punctat de 8 ori, deci câte un gol pe meci. Timișorenii au marcat mai mult de un gol în 90 de minute afară la Deva, performanță realizată ultima dată la 6 septembrie 1997, când studenții au triumfat cu 3-1 la Arad, în fața UTA-ei. Interesant este faptul că și atunci **Stoican** s-a aflat pe lista marcatorilor, el deschizând scorul!

Apropo de goluri, să mai spunem că în acest tur Vega Deva a primit 12 goluri pe teren propriu, 10 în primul mitan și doar două în repriza secundă, ambele fiind opera lui **Stanciu**, de la ASA Tg. Mureș, în jocul pierdut de alb-albaștrii cu 5-0 în fața elevilor lui **Gheorghe Ciorceri**.

COMMANDO VIOLA S-A DEPLASAT CU TRENUL

Nemaiavând autocar la dispoziție, cei din Commando Viola au sosit la Deva cu trenul! O parte din galeria timișoreană a așteptat mai multe minute la poarta stadionului, băieții fiind apoi obligați să-și cumpere bilete.

De data aceasta, cei de la "Commando Viola" n-au regretat deplasarea la Deva

FRUNZĂ - PENTRU A DOUA OARĂ REZERVĂ LA DEVA

Pe arena "Cetate" a debutat în formația vizitatoare longilinul portar de 21 de ani **Viorel Ignătescu**, transferat la începutul lunii noiembrie de la FCM Bacău. **"L-am simțit că-i în formă, a reușit să-și facă prieteni în echipă și pot să spun că prestația lui nu m-a dezamăgit"**, a precizat antrenorul-jucător **Rotariu**.

Călin Frunză a fost rezervă, după ce în etapa trecută n-a avut probleme în meciul cu Gaz Metan Mediaș. Interesant este că și în primăvară, înaintea jocului de la Deva, portarul timișorean apărase bine cu Dacia Pitești, neprimind gol, pentru ca apoi să stea doar pe bancă în confruntarea cu Vega. **"Bine că de această dată a ieșit însă bine"**, a spus **Frunză** după meci.

Referitor la formația timișoreană să mai spunem că au absentat **Iosif Rotariu** și **Corban**, ambii suspendați pentru cumul de cartonașe galbene, iar **Sorin Mihai** a fost rezervă, el neantrenându-se 3 zile în cursul săptămânii trecute, fiind ușor accidentat.

PETRICĂ NANIU A GĂSIT DRUMUL SPRE GOL DUPĂ 199 DE ZILE !

Vârful de atac al lui Vega Deva, **Petrică Naniu**, care la 30 noiembrie va împlini 26 de ani, a marcat ultimul gol în campionat în primăvară, la 6 mai, în confruntarea cu CFR Cluj, câștigată de Vega cu 2-0. Înaintea jocului cu Poli, el a declarat: **"Voi face astăzi meciul vieții!"** Și **Naniu** a înscris după o așteptare de 199 de zile, dar golul lui n-a fost suficient pentru a obține un rezultat favorabil.

ROTARIU MULȚUMIT DE PRESTAȚIA ELEVILOR SĂI

Pentru a doua oară în acest sezon, Poli a jucat fără **Iosif Rotariu**. Cu "Roti" pe bancă la Sibiu, alb-violeții au pierdut, acum însă totul a ieșit bine. După meci, antrenorul principal al studenților a declarat: **"Mă bucur că echipa a demonstrat că poate juca și câștiga și fără mine pe teren."** Referitor la viitorul său, **Iosif** a mai adăugat: **"În zilele care urmează, voi avea o întâlnire cu factorii de decizie din oraș. Dacă ei garantează că vor susține financiar echipa, voi continua și voi încerca să aduc câțiva jucători de valoare, pentru ca Poli din retur să aibe șanse foarte mari de promovare. În condițiile actuale însă nu mai rămân la Timișoara. Și această decizie o luam și dacă eram pe primul loc, cu 7 puncte avans! Nu cred că cer prea mult. Doar câteva achiziții și o siguranță financiară la club."**

VEGA DEVA SE AFLĂ ÎN ACEEAȘI SITUAȚIE CA ȘI LA FINELE TURULUI TRECUT

Alb-albaștrii lui **Romică Gabor** au încheiat deci prima parte a campionatului cu minus 8 la adevăr, situație în care s-au aflat devenii și la finele turului ediției 1997-'98. Atunci însă Vega acumulase doar 16 puncte, având următoarea linie de clasament: locul 17, 4 victorii, 4 remize, 9 eșecuri, 20-35 golaveraj.

În timpul gestiunii lui **Gabor** devenii au câștigat până sâmbătă 4 jocuri pe teren propriu, cu Inter Sibiu, Dacia Pitești, UTA și Minerul Motru, nepierzând deci nici un punct pe stadionul "Cetate". Eșecul cu alb-violeții lui **Rotariu** l-a afectat mult pe tehnicianul gazdelor. L-am abordat pe acesta la mai bine de o jumătate de oră după joc. La fel de abătut, **Romulus Gabor** ne-a spus: **"Eu zic că faultul lui Chira n-a fost de cartonaș roșu. Poate-s subiectiv, că-i vorba de echipa mea. Am rămas însă în 10 oameni tocmai după ce-am izbutit egalarea, pe fondul unui joc bun. Golul doi al lui Poli a picat întâmplător, după o degajare greșită a lui Tănasă. Dacă rămâneam însă în 11 oameni, nu pierdeam meciul. În prima etapă din retur vom întâlni acasă pe FC Bihor. Va fi foarte greu. Dacă nu aducem vreo 3-4 jucători, nu cred că o vom scoate la capăt. Toți care vin la Deva, vin cu arbitri FIFA și ne termină. Păcat! Muncești, încerci să faci ceva, și vine unul ca Lică și te lasă în 10 oameni..."**

FAZA DIN MINUTUL 38

În minutul 38, în apropierea centrului terenului, a avut loc un duel între foștii colegi de la CFR Timișoara, **Lucian Chira** și **Ilie Stoican**. Ultimul a fost faultat, din lateral, arbitrul **Lică** arătându-i cartonașul roșu lui **Chira**. Iată cum a comentat **Stoican** faza: **"Am avut mingea în față, Chira m-a faultat, neavând după părerea mea nici o intenție de-a juca mingea. Eu zic că a fost 'roșu' clar."**

Evident că am vrut să-i aflăm și părerea lui **Chira**, dar acesta a părăsit stadionul imediat după meci. Acesta n-a fost de găsit nici măcar la restaurantul "Castelo", unde toți băieții lui **Gabor** s-au adunat după partidă, pentru a servi masa. Tehnicianul lui Vega era supărat foc, și pe arbitru și pe elevul său: **"Chira nu-i aici. Dacă-l prind acum, îl și bat! I-am spus și lui și celorlalți jucători să nu atace decisiv."**

Așa-i! **Chira** a atacat decisiv, terenul a fost greu, acoperit cu zăpadă și poate astfel faultul a fost interpretat mai grav decât trebuia de centralul din Constanța.

Victor Roșca iernează la... zero

AGITATUL

Se ştie că Victor Roşca trăieşte meciurile la maximă intensitate. Acel perimetru tehnic rezervat ieşirilor de pe bancă a fost şi de această dată prea mic pentru Roşca la Baia Mare. Acesta a zburdat efectiv prin zăpada din fața băncii oaspeților, fiind de câteva ori temperat de un om de ordine. Mult mai calm, după partidă, Roşca a comentat astfel comportamentul noii sale echipe: **"Ne-am apărat departe de poartă şi am făcut tot timpul pressing. Am încercat mereu să avem posesia mingii. A ieşit un joc pe contre, cu numeroase faze de poartă şi ocazii de gol. Sunt mulțumit că am avut ocazii şi la 0-0, şi la 0-1, şi la 1-1, şi la 1-2, şi chiar la 2-2... Cel mai mare câştig îl consider cel pe plan psihologic, echipa realizând că poate reveni după ce a fost condusă de două ori... E un fapt care l-am mai reuşit şi acum doi ani la CSMR. Adică echipa să joace ce ştie ea, indiferent cine e adversarul!".**

S-a dus "Prima de porc"

Heinrich Schorsch a fost, sâmbătă, absolut dezamăgit de prestația fotbaliştilor săi, care, evident, au ratat "prima de porc"! Anul trecut, cu Gigi Staicu la timonă, băimărenii învingeau în ultima etapă a turului cu 1-0 tocmai la Hunedoara, terminând turul pe locul 2, dar cu cel mai bun "adevăr"! A urmat atunci o masă oferită de patronul german şi sărbători frumoase pentru băimăreni. De această dată, este de aşteptat un Crăciun sărac, inclusiv în puncte, de primă ce să mai vorbim...

Presa maramureşeană în grevă

Înaintea începerii partidei, gazetarii care au de-a face cu sportul în Maramureş n-au ocupat locurile destinate presei şi s-au refugiat la tribuna a doua, la galerie! Nu că i-ar fi țintuit frigul şi ar fi avut nevoie de mişcare, dar ei s-au hotărât să boicoteze acest ultim joc datorită numeroaselor "contre" cu conducerea grupării băimărene. Practic, boicotul s-a rezumat la a nu se pomeni nimic despre acest meci în presa locală! N-a fost o idee tocmai strălucită, dar cam asta a fost opțiunea gazetarilor maramureşeni.

Danciu şi Szolomayer la Steaua!

"Aflarea în treabă este o metodă de lucru la români!". Această expresie se potriveşte şi jucătorilor băimăreni pentru evoluția de sâmbătă. Mulți dintre ei s-au aflat în treabă în diferite ipostaze în diferite momente ale jocului. Unii ca "martori" la ce se întâmpla în teren, alții cu gândul la alte zări! Una dintre cele "alte zări" fiind Steaua, echipă la care au plecat sâmbătă, după meci, Ciprian Danciu şi Emil Szolomayer, pentru a încerca să prindă locuri în curtea Stelei. Ar putea fi două transferuri reuşite față de altele fără sens. Exemplele sunt numeroase şi n-are rost să le enumerăm. Totuşi îi putem pomeni aici pe foştii utişti Mănăilă şi Moghioroş, sau pe foştii umetişti Ploscaru şi Iordache... Cât despre portarul timişorean Dorin Chimiuc, care a jucat 8 etape consecutiv, având o singură sincopă la Arad, a trebuit să stea pe bancă... De vânzare e Szolomayer, deci trebuie să joace!

S-a mai schimbat o dată "adevărul"

În ultimele partide disputate în compania Corvinului, băimărenii au reuşit rezultate pozitive atât acasă cât şi în deplasare, chiar dacă nu întotdeauna jocul lor a fost mai bun decât cel a hunedorenilor. Sâmbătă, chiar dacă în unele momente au dat impresia că pot obține un rezultat favorabil în fața Corvinului, per ansamblu au evoluat la valoarea care le-o indică locul ocupat în clasament. Oaspeții, a fost, evident, au venit la Baia Mare cu ambiția de a termina jocul cu cel puțin zero la "adevăr".

Partea dreaptă a apărării gazdelor a fost vraişte, numeroasele gafe ale lui Mureşan, căruia i s-a recomandat din tribune reorientarea profesională (poate iasă cu Ordonanță...) fiind speculate de experimentatul Mitrică, unul dintre cei mai buni jucători ai oaspeților şi un permanent pericol pentru neinspiratul Szolomayer.

Prima fază mai importantă a meciului s-a petrecut în min. 22, când Săvoiu a reluat în stâlpul din dreapta al porții lui Ceclan o centrare venită de la Roman. Şi când se întrezărea o repriză "albă", a venit acel gol al lui Danciu din - practic - secundele de prelungire ale primei reprize. După pauză, super-motivați au fost jucătorii oaspeți, care au dominat jocul din punct de vedere tactic.

Într-un joc de mare ambiție, arbitrul Bratu a ținut să iasă în evidență, având parcă grijă să ne convingă că el arbitrează şi nu altcineva. Apropo, el a omis să-i acorde un al doilea galben lui Bumb, în min. 58, la un fault al acestuia asupra lui Babarți.

Până la urmă, cert e că Baia Mare a ajuns la -10 la "adevăr", iar cămaşa unui foste candidate la promovarea în prima divizie trebuie scoasă de cineva. Probabil tot de Heinrich Schorsch, patronul băimărenilor fiind prezent la acest joc.

MIRCEA GRUMAZ

FC BAIA MARE - CORVINUL 2-2 (1-0)

Stadion "Dealul Florilor", teren înghețat, timp friguros, spectatori 1.500
Arbitri: V. Bratu (Amara) - R. Petrovici (Bucureşti), F. Hâncu (Braşov).
Observator: Mircea Neşu (Oradea).
Pe bancă la Baia Mare: Chimiuc - Tomozei, Mocianu.
Pe bancă la Corvinul: Pascal - Sterean.
Au marcat: 1-0 DANCIU (min. 45), cu un şut pe lângă Ceclan, după ce a scăpat singur în urma unui un-doi cu Ghindă; 1-1 MITRICĂ (min. 47), dintr-o lovitură liberă de la 30 de metri lateral stânga (un corner mai scurt), cu o execuție la colțul scurt, fază la care Szolomayer a ieşit neinspirat; 2-1 SĂVOIU (min. 61), cu capul, din 5 metri, la recentrarea cu capul a lui Ghindă, după centrarea lui Ciula; 2-2 SCARLAT (min. 86), bară-gol, din 12 metri, cu capul, după o centrare a lui Babarți.

BAIA MARE **Antrenor: NELU NUNWEILLER**

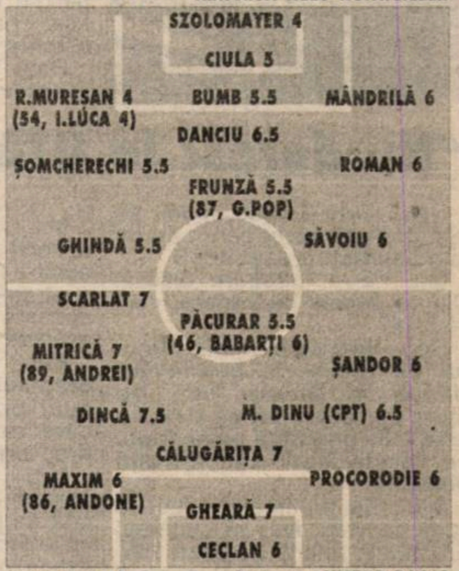

CORVINUL **Antrenor: VICTOR ROŞCA**

DIN DEALUL FLORILOR

● La acest ultim joc din tur la Baia Mare, au fost prezenți doar patru copii de mingi, deşi la Centrul de copii şi juniori ai F.C.-ului activează vreo 200 de fotbalişti în devenire.

● Vremea în Maramureş n-a prea ținut sâmbătă cu fotbalul. Totuşi, nu căderile de zăpadă au influențat desfăşurarea partidei, terenul fiind curățat de zăpadă încă de vineri. Jocul a fost însă influențat de frig, bun prilej pentru dezmorțirea oaselor prin alergare. Uni au fugit, alții au ... fugit de fugă!

● Reapariția lui Ceclan între buturile Corvinului şi apariția juniorului Pascal pe bancă se datorează faptului că purtătorul tricoului cu numărul 1 în ultimele partide, Vasile Rahoveanu, a suferit o întindere de ligamente, la genunchi, la antrenamente.

● Cu 10 minute înaintea începerii partidei, pe stadionul din "Dealul Florilor" şi-a făcut intrarea galeria hunedoreană, formată din cca 50 de persoane, venite la Baia Mare cu un autobuz. Aceştia şi-au încurajat permanent şi sportiv echipa, fiind răsplătiți în final de lanțul uman al jucătorilor Corvinului, care a ştiut să ridice mâinile de bucurie!

De cealaltă parte, galeria gazdelor, formată din vreo 30 de inşi, plus ziariştii, a urlat ce a urlat, dar către final a întors armele împotriva echipei gazdă, trecând la băşcălie.

Chiar fără benzină, "lanterna" Dacia lasă UTA cu doar 4 puncte externe

DACIA PITEŞTI - UTA 2-1 (2-1)

Stadion "Ştefăneşti", teren greu, timp rece, spectatori 150
Arbitri: A. Heleşteanu - V. Stărică, V. Lungu (toți din Iaşi)
Observator: Petre Tătaru (Bucureşti)
Cartonaşe galbene: Diță, Mocanu, Badea - Panin, Almăşan.
Pe bancă la Dacia: Nicolescu - Mieluşică, Chivescu.
Pe bancă la UTA: Irimia - Giorgiu.
Au marcat: 1-0 MOCANU (min. 1), cu un şut pe jos de la 15 metri, în stânga lui Pap, după o minge respinsă de Botiş, la şutul din afara careului expediat de Şerban; 2-0 PREDA (min. 10), fentă şi şut pe jos de la 4-5 metri, nemarcat, în dreapta lui Pap, care plonjase disperat, în urma unei centrări trimise pe jos de Diță, deschis pe flancul drept de Şerban; 2-1 ALMĂŞAN (min. 24), care, talonat de Diță, a împins în plasă de la 6 metri balonul lobat de Prințipu peste Diaconescu, ieşit în întâmpinare, angajarea în adâncime fiind inițiată de Panin.

DACIA **Antrenor: CONSTANTIN STANCU**

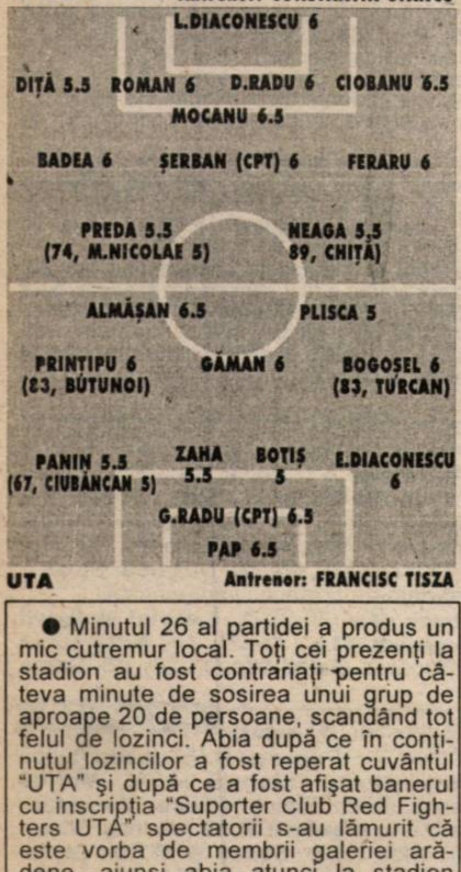

UTA **Antrenor: FRANCISC TISZA**

● Minutul 26 al partidei a produs un mic cutremur local. Toți cei prezenți la stadion au fost contrariați pentru câteva minute de sosirea unui grup de aproape 20 de persoane, scandând tot felul de lozinci. Abia după ce în conținutul lozincilor a fost reperat cuvântul "UTA" şi după ce a fost afişat banerul cu inscripția "Suporter Club Red Fighters UTA" spectatorii s-au lămurit că este vorba de membrii galeriei arădene, ajunşi abia atunci la stadion după un drum destul de plin de peripeții cauzat de vremea de afară.

MECI JUCAT ÎN PRIMA JUMĂTATE DE ORĂ

Învingătoare într-un meci modest, Dacia va putea visa toată iarna la salvarea de la retrogradare, în timp ce UTA s-a împăcat deja cu ideea că promovarea rămâne, în cel mai bun caz, un obiectiv pentru campionatul viitor.

Gazdele au început în forță şi, profitând şi de nesiguranța apărării arădene, au ajuns rapid la 2-0. Era doar minutul 10, iar cei care au renunțat la un Petrolul - Dinamo sau pur şi simplu la căldura de acasă pentru a urmări un meci de ligă secundă au fost cuprinşi de un entuziasm subit. "Patru luați astăzi!", le spusese un spectator, mai încins decât vremea de afară, oaspeților,la intrarea acestora pe gazon pentru încălzire. Dar UTA a revenit, a redus din handicap şi a forțat apoi o egalare care, însă, nu avea să mai vină.

Primele minute ale meciului au arătat, înainte de toate, două găuri în caşcavalul defensivei UTA-ei, pe numele lor Pap şi Botiş. Ambii au părut să nu-şi găsească locul în teren, Pap ratând mai multe intervenții şi chiar mirându-se singur la un moment dat de inabilitatea sa, în timp ce Botiş a reuşit mai degrabă să impresioneze prin modul de aranjare al părului decât prin jocul său defensiv, unii strigându-l "Coutu", alții "fetița"! Din fericire, portarul arădean şi-a revenit către jumătatea primei reprize, reuşind să pareze câteva mingi de gol, în timp ce stoperul a continuat să bâlbâie mingile aruncate spre buturile arădene, aproape fiecare intervenție a sa creând emoții colegilor săi de linie.

UTA a resimțit din plin absențele lui Mariş, suspendat, şi a lui Drăgan, accidentat, cei responsabili cu găurirea "ațelor" adversarilor, atacul aliniat sâmbătă de Feri Tisza fiind o evidentă improvizație. Almăşan a încercat totuşi să incomodeze defensiva gazdelor, numai că eforturile sale au fost, de cele mai multe ori, nesusținute de coechipieri. Colegul său din linia de atac, Plisca, a "reuşit", în schimb, un joc slab, punctat doar de o nervozitate accentuată. Practic, el s-a certat cu toată lumea care i-a trecut prin raza de acțiune, cei mai nepăstuiți fiind Prințipu (care s-a mişcat, totuşi, destul de bine) şi Panin. Poate cu mai puțini nervi, dar cu ceva mai multă atenție la propriul joc, Plisca ar fi fost mai util echipei sale. Aşa însă...

De cealaltă parte, aflată într-o pană evidentă, Dacia a forțat victoria, pe care a obținut-o meritat de altfel. Jucând aşa cum numai o echipă aflată la marginea prăpastiei (echivalentă în acest caz cu Divizia C) poate să o facă, argeşenii s-au impus jucând deloc spectaculos, dar foarte motivat. Ilustrându-şi pe deplin numele purtat, Dacia a terminat benzina în repriza secundă, străduindu-se, şi reuşind de altfel, să încingă cu arădenii o horă la centrul terenului, din care nici una dintre echipe nu a mai reuşit să ajungă decisiv la buturile celeilalte.

Este remarcabil că, mai ales în condițiile de disputare ale meciului, atât Dacia cât şi UTA şi-au văzut de joc, cele câteva alunecări mai tari sau schimburi verbale de "amabilități" neafectând nota generală de sportivitate în care s-a jucat. Oaspeții se află în situația (fericită?) de a evolua practic fără miză încă vreo 17 meciuri, cam cât ține returul. Deşi cele nouă puncte distanță care o separă de locul secund n-ar fi chiar prea multe, UTA a arătat sâmbătă că mai e mult până departe...

CĂLIN VEGHEŞ

CULESE DE SUB ZĂPEZILE ŞTEFĂNEŞTIULUI...

● Suprafața de joc a stadionului din Ştefăneşti , pe care urma să se dispute partida Dacia Piteşti - UTA, era complet acoperită de zăpada căzută vineri şi în noaptea de vineri spre sâmbătă. Astfel, în dimineața meciului, gazdele s-au trezit în situația limită de a fi nevoie, la solicitarea observatorului federal, venerabilul nea Petrică Tătar, să degajeze complet terenul de zăpadă. Argeşenii au început lupta cu natura cu puțin timp înainte de ora 10.00, dar, în vreo oră şi jumătate de muncă cu celebrele "T"-uri, nu au reuşit să curețe complet decât cele două careuri şi cam un sfert din porțiunea de la centrul terenului. Între timp, echipele ieşiseră la încălzire după un stagiu de acomodare cu temperatura de afară petrecut pe holul vestiarelor, cei fix 43 de spectatori aflați în tribune la ora 11.00 începuseră şi ei mişcările individuale de încălzire, dar nea Petrică nu s-a lăsat copleşit de cerbicia iernii, care, parcă pentru a-i face în ciudă, a mai dat drumul unei ninsori, e adevărat slabe. Văzând, pe la 11.30, în fine că şansele de a curăța efectiv toată suprafața de joc sunt practic inexistente, nea Petrică a decis că, în fine, se poate juca şi aşa. Păcat doar că vreo 30 de persoane au trudit degeaba pentru a îndepărta zăpada şi a transforma suprafața de joc într-una regulamentară (deşi nu ar fi fost pentru prima oară când s-ar fi jucat pe zăpadă pur şi simplu bătătorită...). Şi meciul a putut în sfârşit începe la 11.49...

● În tribuna stadionului din Ştefăneşti a fost prezent un reprezentant al unui "impresar elvețian având licență FIFA" (pentru a respecta întocmai modul în care s-a recomandat) venit tocmai de la Craiova să urmărească o parte din jucătorii UTA-ei. La finalul partidei, acesta întreba reprezentanții mass-media prezenți la meci, "doar pentru a vedea dacă părerile coincid", care au fost jucătorii arădeni care s-au remarcat. Lucrurile s-au rezolvat destul de simplu, Cătălin Almăşan părând să fie singurul arădean care a trezit atenția presarilor prezenți la meci, marcatorul oaspeților fiind de altfel jucătorul meciului.

● Deficiențele organizatorice ale gazdelor nu s-au limitat doar la problema terenului de joc, a stării tribunelor, ale căror gradene au dispărut în bună parte, sau ale condițiilor asigurate reprezentanților presei, ci şi la asigurarea unor mingi adecvate stării vremii. Deşi meciul s-a jucat pe un teren acoperit cu zăpadă în proporție de 50%, meciul a început cu o minge practic albă, cu vagi urme ale hexagoanelor negre trasate altădată pe suprafața acesteia. Abia după trecerea primelor 6-7 minute s-a sesizat şi centralul Heleşteanu, care a cerut înlocuirea mingii. Culoarea noii mingi nu a contrastat prea mult cu cea a câmpului de joc, ea fiind tot albă, dar cu hexagoanele clar marcate...În schimb, pentru a fi cât mai clar remarcat şi auzit mai ales, fluierul centralului ieşean a fost... de culoare roşie!

● Forțat de absențele suspendaților Mariş şi Todea şi a accidentatului Drăgan, Feri Tisza l-a trecut pe foaia de arbitraj şi pe Vasile Giorgiu, unul din juniorii de talent ai UTA-ei, acesta neavând însă şansa să evolueze nici măcar un minut.

La cald... la cald

FRANCISC TISZA (FC UTA): **"Am început slab, adormiți, şi am primit goluri pe două gafe mari în apărare. Am încercat după aceea, în limitele posibilităților noastre şi a celor admise de teren, să refacem din handicap. Ne pare rău că nu am reuşit măcar un egal cu care să încheiem bine acest tur de campionat".**

CONSTANTIN STANCU (AS Dacia): **"Băieții s-au orientat destul de bine la starea terenului, care a împiedicat construcția de joc, încercând să se apropie de careul advers mai mult prin mingi directe spre poartă. Ne-am creat câteva situații de gol la începutul meciului, din care am şi marcat dealtfel. Pe parcurs, adversarul a ieşit şi el la joc şi a riscat mai mut, creându-ne probleme".**

OCHI ÎN OCHI

MARIN LUPAȘ

"Nu doresc la UTA o echipă de mercenari"

Rep.: **D-le Lupaș, cum vă simțiți după aproape un an de când sunteți președinte?**

M.L.: E o întrebare dificilă! Din ce puncte de vedere, cum să simt?

Rep.: **Să zicem că din punctul de vedere al promovării UTA-ei în Divizia "A"! Ați spus de câteva ori că UTA nu este încă pregătită să se lupte cu "peștii mari" din fotbalul nostru...**

M.L.: Eu nu m-am referit la ceea ce vreți dvs. să sugerați! Eu m-am referit la baza materială pe care în acest moment UTA o are. Toți banii care au venit la acest club pentru salarii, prime și tot ce înseamnă condiții pentru competiții, i-au adus italienii. Și este o sumă considerabilă! Din păcate Aradul, prin reclamă, publicitate, sponsorizare, nu s-a mișcat! Sau dacă vreți să știți, banii veniți din partea Aradului reprezintă o sumă nesemnificativă! Aceasta este problema care nu ne dă dreptul acum la promovare.

REp.: **Aradul deci nu vă ajută aproape de loc. Ați încercat să faceți ceva, să atrageți în vreun fel potențiali sponsori?**

M.L.: În perioada de iarnă și până la sfârșitul returului vom încerca să găsim metode pentru a atrage și firme arădene alături de echipă. Din vară, s-a hotărât, de comun acord cu partea italiană să atacăm promovarea! Dar pentru acest lucru și orașul trebuie să contribuie la mărirea substanțială a sumelor de bani ce intră la club.

Rep.: **Deci din acest motiv suporterul arădean nu poate visa încă la Divizia "A"?**

M.L.: Da! Mai e apoi și anul foarte greu pe care l-a dus în spate această echipă, cu acel retur de foc, ce ne-a salvat de la retrogradare. Vedeți, noi în vară am adus un singur jucător, pe Radu George, echipa este tânără și nu este încă pregătită să atace locul 1 sau 2.

Rep.: **Din 1990 încoace toate conducerile care le-a avut UTA s-au confruntat cu această problemă a sprijinului oferit de oraș pentru echipă. Dvs. ați sperat că veți avea parte de un regim special?**

M.L.: În returul campionatului trecut nu mă așteptam la un ajutor spectaculos din partea firmelor arădene, sau a persoanelor fizice. Dar odată cu începerea acestei ediții de campionat, mă așteptam ca într-un fel sau altul să existe o deschidere pentru acest club. Din păcate nu s-a întâmplat deloc așa! Toate ușile se închid când e vorba de UTA!

Rep.: **Care ar fi motivația acestor închideri de uși?**

M.L.: Nu pot înțelege acest aspect! Dar îmi lasă un gust amar... Poate nici noi n-am avut o strategie clară. Sper că din această iarnă vom îmbunătăți această muncă.

Rep.: **Cu tot acest refuz al orașului, jucătorii de la UTA sunt printre puținii fotbaliști care au plătite la zi toate drepturile. Așa e?**

M.L.: La ora actuală partea italiană nu are nici o restanță față de jucători. Salariile și primele sunt plătițe la zi. Aici totul este în ordine. Însă avem datorii față de unele regii, am rămas din acest motiv fără apă rece la stadion. Nu se poate face duș după antrenament, nu se poate spăla echipamentul.

Rep.: **Ce surprize vă mai oferă viitorul? Ce se mai poate închide la stadion?**

M.L.: Față de alte cluburi, UTA are o datorie la Dinamo de 55 de milioane din transferul lui Varga. Aceasta este suma reală și nu altele cum s-a vehiculat. Pe perioada gestiunii italiene, nu avem nici o datorie la stat. Toate impozitele pe salarii, prime, CAS sunt virate la zi. Pe perioada dinainte stă o datorie de 1 miliard și jumătate, 1 miliard 7 sute de milioane, cam așa ceva.

Rep.: **Și cine va plăti până la urmă această sumă?**

M.L.: E o situație foarte dificilă și n-aș putea da soluții! E o problemă cu care se confruntă majoritatea cluburilor din România. Sunt cluburi cu datorii de 7-8 miliarde și nici ele n-au găsit soluții.

Rep.: **Nicolae Dumitrescu a spus mai demult ,când UTA a retrogradat prima dată din Divizia "A", că scurt-circuitul relației conducere-antrenor-jucător a favorizat retrogradarea. Nu credeți că o relație prea strânsă între cele trei elemente nu duc la progres?**

M.L.: Depinde de fiecare cum percepe această relație. După o muncă împreună de 11-12 ani, s-ar putea să apară sentimentul de saturație, o obișnuință care...

Rep.: **Stați puțin! Nu cred că m-ați înțeles! De exemplu, domnul Tisza vine la conducere și spune că îl vrea în echipă pe jucătorul X, iar această dorință a sa s-ar putea să nu fie îndeplinită niciodată datorită faptului că Romvest de confundă acum cu UTA!**

M.L.: Noi am avut o discuție cu partea italiană și ne-am propus pentru acest an omogenizarea și creșterea jucătorilor pe posturi. Dacă domnul Tisza dorește jucători de pe plan local care corespund echipei noastre, vom încerca să-i aducem la UTA .

Rep.: **Dar dacă vrea fotbaliști care costă mai mult pentru că au un nume?**

M.L. Aceasta înseamnă foarte mulți bani și în momentul de față nu se poate pune în discuție.

REP.: **Deci, UTA nu poate face ce a făcut Bihorul în ultimele două luni?**

M.L.: Pentru mine, în calitate de conducător, să-i aduc pe Albeanu și Moisescu ar fi o aberație! Eu nu doresc o echipă de mercenari! Eu doresc o echipă cu valori ale Aradului! Dar asta nu înseamnă că nu ne putem orienta la unul sau doi jucători cu experiență atunci când atacăm promovarea!

REP.: **După meciul cu Extensiv, partea italiană a anunțat oficial că, din vară, UTA trage la Divizia "A"!**

M.L.: Partea italiană a făcut până acum tot ce a promis. Eu nu cunosc potența lor financiară, dar dacă au spus acest lucru, sunt convins că ei sunt în stare să susțină la fel cum au susținut și până acum. Dar numai ajutorul lor nu este suficient. Am mai spus, Aradul nu trebuie să mai stea pasiv!

REP.: **Domnule Lupaș, ce câștigă italienii din toată această afacere, mai bine zis ajutorul pe care-l dau UTA-ei?**

M.L.: E dificil ca să răspund eu. Încă nu s-a pus problema vânzării vreunui jucător. Dar dacă va fi pusă această problemă și va fi avansat un preț avantajos pentru ei, **dar și pentru UTA**, s-ar putea să o facă. În momentul de față nu se pune această problemă.

REP.: **Să presupunem că în retur la unele echipe din frunte se produc, eu știu, cutremure, iar UTA se va trezi că poate promova. Ce veți face atunci?**

M.L.: Noi nu vom trata cu superficialitate etapele ce se mai joacă. Dar să nu uităm că UTA n-a câștigat în tur nici un joc în deplasare. Asta denotă lipsa de experiență a echipei!

STELIAN ROTARIU

CLASAMENT TUR

Echipa	TOTAL						Penalty-uri				ACASĂ					DEPLASARE					Adevăr
							În Fav.		Împotr.												
							Tot	Mar	Tot	Mar											
1 EXTENSIV	17	12	3	2	46-16	39	8	8	2	1	9	9	0	0	33-6	8	3	3	2	13-10	+12
2 ARO	17	11	2	4	35-20	35	5	3	4	3	9	9	0	0	25-8	8	2	2	4	10-12	+8
3 POLI	17	9	3	5	34-20	30	3	2	0	0	8	7	0	1	24-5	9	2	3	4	10-15	+6
4 FC BIHOR	17	9	2	6	21-16	29	2	2	3	2	8	7	1	0	17-4	9	2	1	6	4-12	+5
5 GAZ METAN	17	8	3	6	25-22	27	1	1	2	1	9	8	1	0	21-5	8	0	2	6	4-17	0
6 UTA	17	7	5	5	29-20	26	5	5	4	4	8	7	1	0	24-6	9	0	4	5	5-14	+2
7 INTER SIBIU	17	8	2	7	26-23	26	3	3	6	6	9	7	2	0	19-5	8	1	0	7	7-18	-1
8 ASA TG.M.	17	8	1	8	22-23	25	2	1	0	0	8	5	1	2	10-3	9	3	0	6	12-20	+1
9 CORVINUL	17	7	3	7	29-29	24	8	7	7	6	8	7	1	0	21-6	9	0	2	7	8-23	0
10 JIUL	17	7	1	9	16-30	22	1	1	4	4	9	7	1	1	15-6	8	0	0	8	1-24	-5
11 DROBETA	17	6	3	8	20-18	21	3	2	5	5	9	6	2	1	19-6	8	0	1	7	1-12	-6
12 MOTRU	17	6	3	8	22-26	21	2	2	2	2	8	6	1	1	14-5	9	0	2	7	8-21	-3
13 CHIMICA	17	6	2	9	19-33	20	1	1	3	3	8	6	2	0	14-6	9	0	0	9	5-27	-4
14 ALBA IULIA	17	5	4	8	22-27	19	3	3	6	6	9	5	3	1	15-6	8	0	1	7	7-21	-8
15 VEGA DEVA	17	5	4	8	14-30	19	3	1	3	2	9	5	2	2	12-12	8	0	2	6	2-18	-8
16 BAIA MARE	17	4	5	8	18-26	17	1	1	3	1	9	4	3	2	14-8	8	0	2	6	4-18	-10
17 UNIREA DEJ	17	5	2	10	22-31	17	2	2	4	3	8	5	2	1	18-8	9	0	0	9	4-23	-7
18 DACIA	17	5	2	10	20-30	17	6	5	1	1	8	5	2	1	13-7	9	0	0	9	7-23	-7

ECHIPA FOTBAL vest

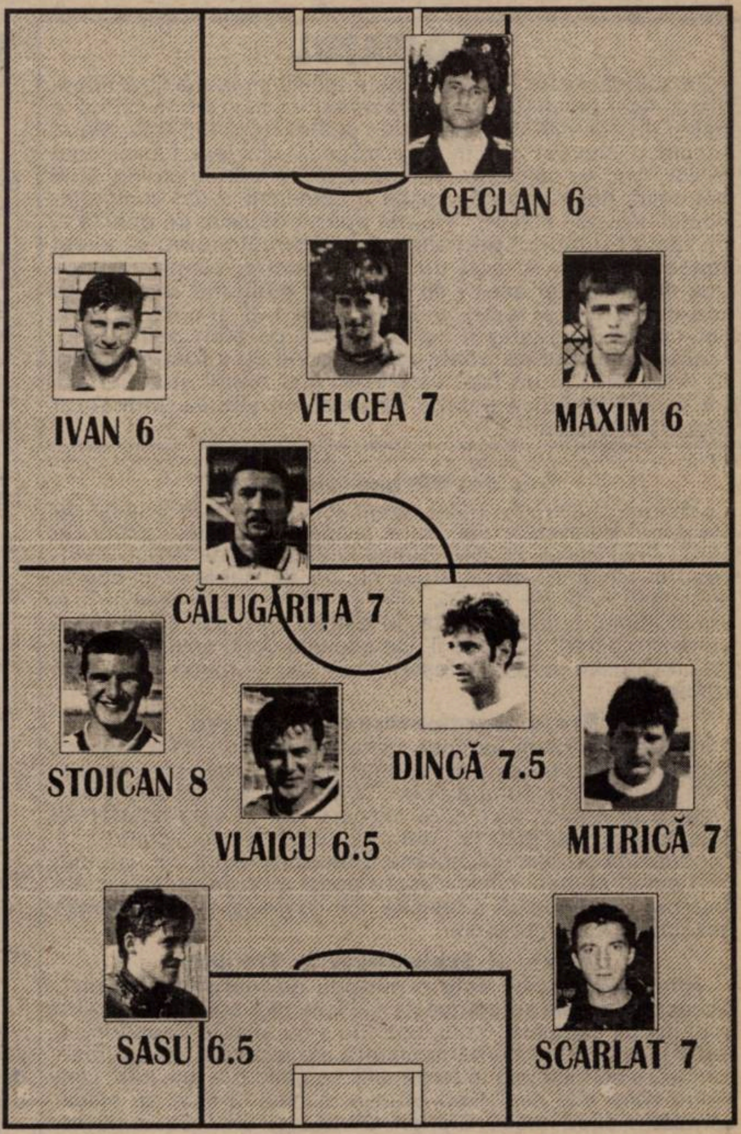

FC BIHOR - FĂRĂ GOL MARCAT ÎN 6 DIN CELE 9 DEPLASĂRI!

Așadar turul ediției 1998-99 s-a încheiat. Patru formații din partea de vest sunt plasate în prima jumătate a clasamentului: Poli, F.C.Bihor, UTA și Corvinul. Va izbuti una dintre aceste echipe o promovare în primul eșalon? Răspunsul îl vom afla doar peste o jumătate de an. Până atunci să spunem că în ultima rundă a primei părți a întrecerii am consemnat un succes extern și două remize.

8 din totalul de 29 de goluri s-au înscris la Craiova. **EXTENSIV - CHIMICA TÂRNĂVENI 6-2: Cristescu (9,60), Neagoe (24-penalty, 47), F.Popescu (65), Ristea (78) - Curticăpean (44), Olah (57).** Doar F.C.Bihor și Unirea Dej au scăpat cu câte un gol încasat în Bănie, în această toamnă. Chimica Târnăveni n-a acumulat nici un punct afară în tur, golul lui Curticăpean fiind primul marcat în primele 45 de minute, în deplasare, de ardeleni.

După ce-au primit doar 9 goluri în precedentele 7 deplasări, elevii lui Nicolae Ungureanu au scos de trei ori mingea din plasă la Câmpulung! **ARO - F.C.DROBETA 3-0: Pleș (76, 89), Dumitru (83 - penalty).** Muscelenii au reușit a 16-a victorie consecutivă acasă, severinenii reprezentând a doua grupare, după UTA, (scor 0-2), care n-a punctat în acest tur la Câmpulung. De remarcat că ARO a acumulat 13 puncte în plus față de prima parte a ediției trecute de campionat, pe care muscelenii au încheiat-o doar pe locul 12, cu minus 2 la adevăr!

Încasând goluri în propriul fief după 391 de minute, sibienii au întrerupt șirul rezultatelor pozitive de pe stadionul "Municipal". **INTER - MINERUL MOTRU 1-1: L.Cotora (51) - Ioniță (84).** În ultima etapă a turului ediției trecute cele două echipe s-au aflat tot față în față, atunci ardelenii impunându-se cu 2-1. Elevii lui Gigi Borugă au câștigat al 2-lea punct extern, după 2-2 la Hunedoara.

Fără punct afară au rămas și cei din Valea Jiului. **UNIREA ALBA IULIA - JIUL 2-0: Rădoi (15), Bran (60).** Ultima confruntare directă de la Alba Iulia s-a încheiat cu succesul minerilor, 1-0 în 1995 - 96. Acum însă elevii lui Stelian Gherman nu-și puteau permite încă un pas greșit, după ce-au risipit 9 puncte pe teren propriu în tur. De altfel, Jiul n-a speriat pe nimeni afară, nereușind să înscrie vreun gol de 467 de minute

Dejenii au cucerit ultimul punct în deplasare la 4 aprilie (scor 0-0), tocmai la Târgu Mureș. Sâmbătă a fost însă **ASA - UNIREA 2-0: Lup (14), Porav (57).** Gazdele au ratat și un penalty, prin Stanciu, în minutul 37. Este cea mai categorică înfrângere a dejenilor la Tg Mureș, după 3-4 în '94-'95, 2-3 în '95-'96 și 0-1 în '96-'97.

Orădenii au jucat ultima dată la Mediaș în campionatul '95-'96, pierzând cu 2-0. Același deznodământ a fost consemnat și acum. **GAZ METAN - F.C.BIHOR 2-0: Miclăuș (15), Cl.Moldovan (45).** Și astfel, doar Extensivul n-a plecat înfrântă de la Mediaș în acest tur (scor 1-1), iar Bihorul n-a marcat afară în 6 din cele 9 deplasări susținute. Ultimul punct cucerit de orădeni pe arena celor de la Gaz Metan datează din sezonul '93-'94, scor 1-1.

REZULTATE B1: Laminorul Roman - Cimentul Fieni 1-0; Precizia Săcele - Rulmentul Alexandria 3-1; Rocar București - Dacia Brăila 3-0 (neprezentare); Petrolul Moinești - Gloria Buzău 3-1; Poiana Câmpina - Sportul Studențesc 1-1; FC Brașov - Chindia Târgoviște 3-0; Midia Năvodari - Nitramonia Făgăraș 7-0. Politehnica Iași - Tractorul Brașov 2-0. Meciul Dunărea Galați - Metrom Brașov nu s-a jucat datorită terenului impracticabil.

În clasament: 1. **F.C.Brașov 42p** (36-9); **2. Petrolul Moinești 32p** (28-19); **3. Rocar București 31p** (32-22)...16. Nitramonia Făgăraș 16p (14-36); 17. Dunărea Galați 13p (14-27); 18. Dacia Brăila 6p (7-40).

Golgeterii B2:

12 goluri: Neagoe (Extensiv); **8 goluri:** **Iorga** (Gaz Metan), **Mihart** (ARO), **F.Popescu** și **Cristescu** (ambii Extensiv); **7 goluri:** **N.Mitu** (Motru), **Stanciu** (ASA), **Mitrică** (Corvinul); **6 goluri:** **Galea** (Inter Sibiu), **Plisca, Almășan, Drăgan** și **Mariș** (toți de la UTA); **5 goluri:** **Mara** (ex-Inter Sibiu), **Bardac** și **Mândroc** (ambii Alba Iulia), **Șoavă** și **M.Rus** (ambii Extensiv), **Dumitrescu** (ARO), **Șandor** și **Păcurar** (ambii Corvinul), **Băban** și **Sasu** (ambii Poli), **Axinte** (FC Drobeta), **Pârvu** (Unirea Dej), **Săvoiu** (Baia Mare).

Cititorii noştri, câştigătorii noştri!

CHIBIŢ

Deveniţi milionar cu Fotbal Vest!

TALON "CHIBIŢ" 18

	MECI	Pr.
1.	Astra Ploiești - C.S.M. Reșița	
2.	Minerul Berbești - Gloria Reșița	
3.	Minerul Certej - Bere Craiova	
4.	Petrolul Drăgășani - Aurul Brad	
5.	Telecom Arad - C.F.R. Timișoara	
6.	Armătura Zalău - U.M.T.	
7.	Olimpia Gherla - Inter Arad	
8.	Giarmata - Telecom Timișoara	
9.	Tricoul Roșu Arad - C.P.L. Arad	
10.	Barcelona - Atletico Madrid	
11.	Lazio - A.S. Roma	

Numele şi prenumele
……………………
……………………
Adresa ……………
……………………
……………………
……………………
……………………

IMPORTANT

Plicurile cu taloanele CHIBIT 18, pentru a participa la concurs, trebuie expediate **prin poştă** la Căsuţa Poştală 490, Oficiul Poştal 3, Timişoara 1900, până **joi, 26 noiembrie**.

Odată cu încheierea turului majorităţii campionatelor interne CHIBIŢ-ul a ajuns la sfârşit. Acest talon 18 este şi ultimul dintr-un concurs care s-a dorit o surpriză plăcută pentru cititorii noştri. Că într-adevăr a fost pe placul dumneavoastră o dovedeşte şi numărul foarte mare de participanţi. Cu toate că suntem convinşi că toate recordurile de participare vor fi doborâte la această ultimă etapă, nu putem da curs cererilor de continuare a concursului, neîntrerupt până la sfârşitul campionatului! Cu speranţa că, din nou, CHIBIŢ-ul va fi prezent în paginile Fotbal Vest-ului la sfârşitul lunii februarie, mulţumim tuturor participanţilor.

În numărul viitor vor fi anunţaţi câştigătorii etapei cu numărul 17, iar în Fotbal Vest-ul din data de 8 decembrie, cei din etapa 18 şi, normal, clasamentul final. În cazul unei egalităţi de puncte la final, vom efectua o tragere la sorţi pe care am dori să o realizăm în prezenţa celor implicaţi.

Dar să vedem ce s-a întâmplat în etapa cu numărul 16 al concursului. Cele mai multe pronosticuri exacte, 9, le-au realizat un număr de 8 concurenţi, deci, din nou a fost nevoie de tragere la sorţi. Norocul a fost de partea lui **MACAVEI ADRIAN** din Timişoara, str. Teatrului nr. 6, sc. B, ap. 5, care va primi prin poştă cei 200.000 de lei oferiţi săptămânal. În sprintul final pentru premiile de 1.000.000, 500.000 şi 300.000 de lei, cei mai bine plasaţi după 16 etape se află:

PETAC DEIAN	Timişoara	111 puncte
Michi Florin	Timişoara	110
Păun Ovidiu	Timişoara	109
Rus Adrian	Chişoda	109
Verşan Vasile	Lugoj	109
Ianc Sorin	Iecea Mare	108
Dumitriu Răzvan	Timişoara	107
Novac Marian	Timişoara	106
Husar Remus	Timişoara	105
Nagy Ladislau	Timişoara	105
Măciucă Ionel	Moldova Nouă	105
Back Ştefan	Arad	104
Belcea Nicolae	Reşiţa	104
Dumitraşcu Romulus	Timişoara	104
Luca Vasile	Berzovia	104
Lörincz Alexandru	Arad	104
Flori Flavius	Arad	102
Müller Ştefan	Arad	102
Stan Gabriel	Timişoara	102
Dorogi Enikö	Lugoj	101
Lupşoreanu Ioan	Delineşti	100
Lobodă Ioan	Timişoara	100
Stancovici Miodrag	Moldova Veche	100
Vig Petru	Arad	100

CAMERA ASCUNSĂ A LUI FOTOFUCHS

Eu am fost mereu principal, dar venind la Poli, am devenit Rotariu secundu'!
Secund să fii, noroc să ai, că principal... devii!

ILIE ROTARIU ȘI AUREL ȘUNDA, EXEMPLE VII ALE FAPTULUI CĂ DISTANȚA DINTRE PRINCIPAL ȘI SECUND SE POATE PARCURGE... ÎNTR-O SECUNDĂ.

URECHEA CIULITĂ

COSTICĂ RĂDULESCU (antrenor UMT), vizavi de mutarea sferturilor de finală ale Cupei României la finele sezonului de toamnă: **"Aşa au vrut Pinalti şi Pădureanu, şi Mircea Sandu a cedat. Nu era normal, ca întotdeauna până acum, meciurile din Cupă să deschidă sezonul de primăvară? Dar probabil cei din prima ligă vor să-şi prelungească turneele de iarnă prin străinătăţi"**.

NICOLAE DRĂGAN (preşedinte Gloria Reşiţa), la finele disputei cu vâlcenii: **"În opinia mea, mafia fotbalului românesc este cea mai puternică de pe mapamond"**.

GIGI STAICU (director tehnic Olimpia Satu Mare): **"Am fost angajat de sătmăreni nu să-i ajut, ci să-i salvez"**.

STELIAN ANGHEL (vicepreşedinte CFR Timişoara), vizavi de prestaţia lamentabilă a portarului Miklọş: **"Mai bine am fi jucat fără portar. Cu 11 jucători de câmp am fi fost mai câştigaţi"**.

JELIKO PETROV (fundaş CFR Timişoara), pe acelaşi subiect, la finele partidei cu Metalurgistul Cugir, adresându-i-se trimisului Fotbal Vest: **"Treceţi-l pe Mikloş în echipa adversă, dar cu majuscule"**.

ROMULUS GABOR (antrenor Vega Deva): **"Toate echipele care joacă la Deva vin cu arbitri FIFA după ele. Nu văd ce-am putea noi face în aceste condiţii"**.

EUGEN SERACIN (preşedinte F.C. Poli), la conferinţa de presă premergătoare meciului de la Deva. **"Dacă poliştii nu vor câştiga, iarna lor va fi foarte, foarte friguroasă şi lungă"**.

EMIL VIDOR KEMENEŞ (fundaşul în vârstă de 27 de ani al Olimpiei Satu Mare), referindu-se la Ioan Sdrobiş: **"Şi mie mi-a făcut-o. M-a dat afară de la Baia Mare, deşi jucam acolo de la 17 ani!"**

PUIU PREDA (masor Poli): **"Dănuţ Ifrim, masorul lui UTA, se laudă că a dormit la Săvârşin în patul Regelui. Eu, când mă duc acolo, am rezervată camera slugilor"**.

COSTICĂ RĂDULESCU (antrenor UMT), la finele meciului cu Minerul Ştei: **"Dacă ar fi jucat în această partidă, Vascko ar fi marcat din nou 5 goluri"**.

FLORIN CHIŞ (căpitanul Gloriei Reşiţa), întrebat de motivul excluderii sale din lot: **"Am aflat de asta din ziare. Acolo scrie că n-aş fi respectat regulamentul de ordine interioară"**.

VALI MICULESCU (jucător Poli), introdus în ultimele 80 de secunde ale timpului regulamentar de joc la Deva, vizavi de un duel aerian în preajma centrului terenului, pe care a reuşit să-l câştige: **"Dacă nu atingeam acea minge cu capul vă daţi seama ce meci greu aveam"**.

DAN MITA (mijlocaş CFR Timişoara), relativ la refuzul său de a urca pe targă, accidentat fiind: **"Nu m-am aşezat niciodată pe targă. Asta-i pentru morgă. Dacă trebuie să părăsesc terenul, o fac târându-mă, dar pe targă nu mă voi aşeza niciodată"**.

SORIN IANCU (jucător Inter Arad), după ce-a dat pasa de excepţie la golul al doilea al gazdelor, împotriva Zalăului, către un grup de suporteri ce îl tachinaseră până atunci, bătându-se cu degetul în creştet. **"Aici e creierul echipei"**.

BUGS BUNNY

TOP ŞI ANTI TOP

ÎNTRE CEZAR...

1. UMT: Senzaţionala performanţă a timişorenilor, care au eliminat-o pe F.C. Naţional în Cupa României, merită toată admiraţia. O echipă mică şi harnică a aplicat o severă corecţie unei formaţii mult mai titrate şi cu un spate foarte solid.

2. ILIE STOICAN. Mijlocaşul lui Poli a înscris două goluri foarte utile pentru alb-violeţi, ajungând la cota 3 în acest tur, toate realizările fiind consemnate în deplasare!

3. VICTOR ROŞCA. Venirea tehnicianului reşiţean la Corvinul este foarte benefică, hunedorenii obţinând al doilea punct extern în acest campionat, îngropând Maramureşul fotbalistic.

4. GLORIA CERMEI. Mare surpriză în divizia D Arad! Trupa din Cermei s-a impus tocmai pe terenul "lemnarilor", echipă cu pretenţii la promovare!

……

2542. GLORIA REŞIŢA. Băieţii din Govândari au dat cu bâtul în baltă tocmai când aveau cea mai mare nevoie de victorie, în faţa vâlcenilor, contracandidaţii reşiţenilor la promovare. O fi fost benefică înlocuirea lui Coca? Este justificată excluderea din lot a lui Chiş? Evoluţiile viitoare ne vor putea da un răspuns la aceste întrebări.

……

7421. CSM REŞIŢA. Jale mare în Valea Domanului! Rosso-neri nu s-au putut impune în faţa unei echipe rămasă în doar 9 oameni! Probabil că mai trebuiau eliminaţi vreo 3 jucători de la oaspeţi pentru a asista la un succes al resitenilor...

……

9596. AGROCOM BEREGSĂU MARE. Prima nepreprezentare în D-Timiş! Echipa din Beregsău Mare s-a prezentat pe teren propriu, la partida cu Tabacul, cu doar 5 jucători. Se zvoneşte că restul sunt nemulţumiţi că nu li s-au achitat drepturile băneşti. Sau poate băieţii sunt deja cu gândul la tăiatul porcilor! Doar se apropie cu paşi rapizi luna decembrie...

REPLAY

■ Pro Sport de luni, 16 noiembrie, mi-a prilejuit o revelaţie. În pagina a 4-a, am dat peste cel mai consistent în idei articol apărut în ultima vreme în presa bucureşteană. Iată că ceea ce încercăm să demonstrăm din acest colţ de pagină de câţiva ani buni a deschis orizonturile şi celor din capitală. Materialul se intitulează **"Logica şi implacabila prăbuşire a Vestului"** şi este semnat de Marius Mitran, un nume care promite. Analizând situaţia în care se găseşte fotbalul din Ardeal şi Banat, autorul a ajuns la nişte concluzii coerente, din care enumerăm: **"În timp ce în Moldova evaziunea fiscală era de vreo 90 la sută, în Ardeal acelaşi procent reprezintă populaţia care-şi plătise până la ultimul leuţ impozitele. Ce rezultă de aici? Că în Moldova, unde oamenii sunt mai săraci, legile financiare sunt fentate mai uşor, în timp ce în vest, oamenii, mai disciplinaţi, au mai mare grijă de banii lor. De aceea, probabil, acolo nu există un Sechelariu, un Puiu, un Ştefan, oameni care pun înaintea oricărui interes fotbalul. Cu orice risc. Deşi în Ardeal s-a născut fotbalul românesc şi nu la Oneşti"**. Cam asta ar fi în ceea ce priveşte banii (sau lipsa acestora) la formaţiile dincoace de munţi, Reşiţa, Olimpia şi Clujul fiind, alături de Foresta, grupul de echipe din care 3 vor lua drumul ligii secunde în vara lui '99. Cât despre organizare şi competiţii interne are cuvântul autorul: **"Nu întâmplător grupul preşedinţilor cu influenţă la Ligă nu acceptă micşorarea numărului de echipe. O divizie "dodoloaţă" permite ca intruşii să fie rapid izolaţi şi eliminaţi, chiar cu riscul de a compromite ideea de competiţie"**. Şi pentru că veni vorba de influenţe, Mitran încheie: **"În concluzie, fotbalul din vest se prăbuşeşte pentru că nu sunt bani, deşi zona-i cea mai bogată. Nu sunt bani pentru că nu sunt oameni care să-i scoată şi nu sunt oameni pentru că ardelenii pricep mai greu ciudatele legi ale lui dom' Mitică. Şi nici viitorul pare a nu fi altul. În locul Timişoarei sau Aradului s-ar putea să ne trezim cu Fieniul, Moineştiul sau Câmpulung Muscel, echipe fără mari ambiţii, fără veleităţi, dar atât de uşor manevrabile de grupul celor patru-cinci forţe de sus. Ceea ce, în esenţă, era de demonstrat."** Să fie, aşadar, o fatalitate în faţa căreia nu ne putem împotrivi? Soluţii există, dar ele sunt, deocamdată, pur teoretice. Ca şi alte activităţi, tot politicul este cel care influenţează orice mişcă. Aici sau aiurea.

■ Cuvinte frumoase şi pentru o altă tabletă, din Gazeta de vineri, apărută sub semnătura lui Laurenţiu Dumitrescu. Chiar dacă nici din rândurile acesteia nu reiese nimic nou, totuşi merită menţionate câteva pasaje referitoare la "ce şi cum" prin fotbalul carpatin. **"Mai strigă unii că îndărătnicii nu văd câte s-au făcut şi cu ce eforturi s-au făcut. Numai că strigă tot cei tari şi mari, tot cei cu buzunarele doldora de dolari obţinuţi prin furt şi jaf. Iar METODELE, pentru că la ele vrem să ajungem, au rămas neschimbate (...) Înaintea partidei de la Craiova dintre Universitatea şi Steaua s-au găsit destui care să facă tam-tam, să readucă în discuţie marile datorii pe care clubul din Bănie le-ar avea faţă de noii şi puternicii patroni ai campioanei. Şi din câte ştim, multe presiuni s-au făcut (şi se mai fac) aşa că n-ar trebui să ne mire dacă nu chiar peste mult timp vom afla că egalarea din final a steliştilor a fost "comandată" (...) Sâmbătă s-a disputat derby-ul Dinamo - FCM Bacău. Echipa lui Halagian a promis că va veni la Bucureşti să se bată, să-şi păstreze invincibilitatea. Ei bine, iată că tocmai în unele ziare au apărut anchete prin care era atacat dur, cine credeţi? Nimeni altul decât primarul Bacăului, cel care se află în spatele clubului local, al echipei devenită atât de îndrăzneaţă. Întâmplător oare? Mira-m-aş. Vremuri noi în fotbal? Poveşti. Când nu e sus Steaua, trebuie să fie Dinamo. Alţii să nu-ndrăznească, pentru că scump vor plăti. Aşa că, toate-s vechi."**

■ Noua expansiune a Ligii Campionilor pune pe gânduri reprezentantele ţărilor mici şi sărace - nu numai din punct de vedere fotbalistic - România făcând din nefericire, parte din această categorie. **"Ce cădere vor avea preşedinţii lui Ajax, Barcelona, Olympique, Juve sau Porto să decidă în numele Stelei sau lui Dinamo? Îşi vor zice cu mânie imeghebistă oamenii noştri de fotbal, punând pe masă, una-două, performanţele naţionalei, dar ignorând rezultatele jenante ale echipelor de club. Uite că vor avea!"**, spune Pro sport de vineri. De când lumea, peştele mare îl înghite pe cel mic, fie că îi este foame sau nu. Iar peştilor mici, ce le mai rămâne de făcut, la rândul lor? Nimic altceva decât să înghită peştişori şi mai mici. Exemple? Câte vreţi, dar ne vom opri la cel mai recent. Este vorba de Cupa României, pe care unii gazetari o mai consideră populară. Pentru a nu avea probleme de nici un fel, ce s-au gândit federalii? Că echipele participante trebuie împărţite în urne valorice, criteriu care funcţionează până în pânzele albe. Pentru sferturile de finală, urnele au fost de 3 categorii, după cum urmează: **A**: Steaua, Rapid, Dinamo, Oţelul Galaţi. **B**: Petrolul, FCM Bacău, Gloria Bistriţa. **C**: UM Timişoara. "Regulamentul" (halal!) spune că formaţiilor din urna C li se vor repartiza câte o echipă din urna A. Echipele rămase în urna A vor avea ca adversare echipe din urna B. Întrebare: de ce? Răspuns: pentru a deschide drum "celor mari şi tari" spre cupă şi spre participarea în Cupa Cupelor, lucru foarte importantă, având în vedere că în Cupa UEFA România nu va avea decât o singură grupare. Nu ştim dacă acest regulament a fost citit de reprezentanţi ai federaţiei engleze, ţară în care a fost inventat competiţia sistem cupă. Dacă s-a întâmplat asta,cred că băieţii de pe Tamisa ar putea oferi FRF premiul pentru cea mai penibilă glumă a deceniului. Dar, nu-i aşa, nu interesează pe nimeni, "acolo sus" acest aspect, deşi fotbalul românesc este într-o stare jalnică.

Rândurile de mai sus le-am scris şi cu gândul la mesajul pe care ni l-a trimis cititorul nostru Dan Pătraşcu din Farmington, Connecticut. Mulţumindu-i pentru atenţia care o acordă săptămânalului nostru, vreau să-l anunţ că nu mai am nimic de adăugat în ceea ce priveşte un eventual răspuns la probleme ridicate de dânsul. Lectură plăcută în continuare!

FAX

Final de foc, cu portarii în rol de vârfuri

GLORIA REȘIȚA - FLACĂRA HOREZU RM. VÂLCEA 2-2 (2-0)

Stadion "Gloria", teren mocirlos, în mare parte acoperit de zăpadă, timp rece, spectatori 150.
Arbitri: I.Hotico - Z.Szekely (ambii din Baia Mare), F.caia (Tușnad).
Observator: Zoltan Erdely (Slatina).
Cartonașe galbene: Benga, Dumitru, Sevastița, Ababi, Beloia, Ciurea - Costache, Popescu, Păsărică.
GLORIA: BENGA - Costescu - REDIU, Niculescu, DUMITRU (cpt.) - Curala (1, Ababi), Tuluc, CIUREA (46, Petcu), Sevastița - BELOIA, PANESCU.
Antrenor: Gheorghe Ciurea. Pe bancă: Toader - Dacica, Stanciu.
FLACĂRA: Dinu - Mordon - Popescu, Ceaușu (cpt.), Costache - CATARGIU, Păsărică, GIURCĂ, Pistrițu (75, Ghiță) - Comșa (21, KAISER), Dumitrescu.
Antrenor: Marcel Pigulea. Pe bancă: Chirițoiu - Cumpănașu, Neacșu.
Au marcat: 1-0 BELOIA (min.7), cu capul, reluând o lovitură liberă executată de Ciurea; 2-0 PANESCU (min.34), din alunecare, de la 5 metri, reluând centrarea ideală a lui Rediu; 2-1 CATARGIU (min.71), din penalty, acordat pentru faultul lui Benga asupra lui Kaiser; 2-2 MORDON (min.89), "cap" din careul mic, la cornerul lui Giurcă.
Jucătorul meciului: BELOIA.

Derby-ul unor echipe cu veleități de promovare a stat pentru gazde sub semnul seismului de pe banca tehnică, de unde principalul Adrian Coca a fost demis de către "administrativ", fiind "uns" în locul său secundul Gheorghe Ciurea, respectiv a surprinzătoarei excluderi din lot a căpitanului Florin Chiș, un mijlocaș care nu și-a probat valoarea la un nivel mai înalt, datorită fidelității sale pentru trupa "constructorilor". ● Meciul, unul spectaculos, a fost decis și de prestația centralului băimărean Hotico, care, după ce în prima repriză le-a acordat vehiculatul 5 la sută reșițenilor, a avut în mitanul secund câteva intervenții defavorabile echipei lui Ciurea, stârnind și mânia tribunei. ● Pe lângă golurile unei prime părți pe care a dominat-o în totalitate, Gloria a mai ratat și prin Ciurea sau Panescu, care a nimerit bara în minutul 16. În minutul 32 oaspeților li s-a anulat un gol valabil, la semnalizarea asistentului Caia. ● La reluare, prin ieșirea lui Ciurea, Gloria și-a pierdut clarviziunea la mijloc. După ce Benga a apărat miraculos șuturile din minutele 86 și 87, oaspeții au marcat în urma unui corner precedat de un ofsaid vizibil și de la... Râmnicu Vâlcea. ● Gazdele ar fi putut câștiga în prelungiri, dar Popescu și portarul Benga au trecut pe lângă un succes ca un balon de oxigen în lupta promovării. Fără a diminua meritul Flacărei, să menționăm că brigada condusă de Hotico i-a dezavantajat pe reșițeni și la Sibiu, lucru ce a determinat ostilitatea spectatorilor și a bossilor gazdelor vizavi de arbitri la finele disputei. ● După ce au luptat cu Bere Craiova, "constructorii" au dat piept și cu Bere Alutus, sigla inscripționată pe tricourile vâlcenilor. La final, Dumitru & Co au sorbit la vestiare o... Bere Timișoreana. Și ca un alt element de culoare, gazdele au fost încurajate în premieră în acest campionat de galeria "Guardia Rosso - Nera", a CSMR-ului.

GHEORGHE CIUREA: **"Ca și la Sibiu, maniera de arbitraj a fost sub orice critică. Crăciunescu și Constantin își fac în continuare datoria. Ați văzut ce a urmat după ce observatorul l-a chemat la pauză la ordine pe central. Meciul viitor va fi la fel, deoarece jucăm la Berbești, tot în Vâlcea. Oricum, îmi felicit băieții!"**

MARCEL PIGULEA: **"Goana după puncte și-a pus amprenta pe calitatea jocului, dar rezultatul e just. Sper să reușim promovarea și, de ce nu, cot la cot cu Gloria".**

LUCIAN MANOLE

Obiliciul speră în continuare

OBILICI - PHOENIX BAIA MARE 2-1 (2-0)

Stadion Sânmartin, teren acoperit de zăpadă, timp friguros, spectatori 70.
Arbitri: C. Tutunaru (Tg. Jiu) - D. Hirici (Simeria), L. Capră (Deva)
Observator: A. Cocoș (Reșița)
Cartonașe galbene: Vlad
OBILICI: NISTOR (cpt.) - FLORESCU - Sbenghea, Pătrășcoiu, Vlad (82, Stroia) - Ancuța (46, Topan), Bălăjel, BICHESCU, HAUSLER - Buruiană, CĂLUȘER.
Antrenor: Octavian Roșca. Pe bancă: Martin - Carabeț, Samfescu, Chiuș
PHOENIX: Șleam - Cr. Mureșan - C. Mureșan, Hotea, Buciu - Farcaș, Chișiu, F. MUREȘAN (cpt.), Bâsle (76, Beci), CL. MUREȘAN - Govor.
Antenor: Ioan Mureșan. Pe bancă: Hotico - Potoki, Inoan.
Au marcat: 1-0, CĂLUȘER (min.2), care, profitând de degajarea greșită a lui Șleam, a trimis plasat pe lângă acesta; 2-0 CĂLUȘER (min. 20), cu un șut plasat pe lângă Șleam, după o deschidere excelentă a lui Bichescu; 2-1 CL. MUREȘAN (min. 48), din lovitură liberă de la 16 metri, în urma unui fault al lui Vlad asupra aceluiași jucător.
Jucătorul meciului: CĂLUȘER.

● În ultimul meci susținut în fața propriilor suporteri în acest an, Obiliciul a obținut o nouă victorie meritată după aspectul jocului ● Profitând de retragerea echipelor Hârtia Prundu Bârgăului și Someșul Satu Mare, formația din Sânmartin are șanse de a evita retrogradarea ● Sâmbătă, pe un teren acoperit în totalitate cu zăpadă, jocul a fost echilibrat, cu o dominare din partea vizitatorilor în repriza secundă ● La primele acțiuni mai semnificative, Obiliciul a reușit să înscrie și cele două goluri, care s-au dovedit a fi și suficiente ● În repriza a doua, maramureșenii au fost mai tot timpul în jumătatea gazdelor, dar nu și-au creat ocazii mari de gol ● Cea mai mare ocazie a irosit-o Topan, când șutul acestuia a nimerit bara porții lui Șleam.

OCTAVIAN ROȘCA: **"N-am făcut un joc prea reușit, dar prin multă muncă am reușit să câștigăm. În repriza secundă am încercat să ținem de rezultat, reușind în final o victorie meritată. În etapa viitoare vom merge la Electrica, unde ne vom apara corect șansele."**

IOAN MUREȘAN: **"Am venit la Sânmartin cu gândul de a nu pierde. Speram să câștigăm acest joc dar, cu toate că am dominat repriza secundă, n-am reușit să fructificăm nici o ocazie."**

CIPRIAN TRANCĂ

Cu gândul la punctele de pe Someș...

UMT - MINERUL ȘTEI 4-0 (1-0)

Stadion UMT, teren greu, acoperit de zăpadă, timp friguros, cu ninsoare, spectatori 200.
Arbitri: M. Nacu (Hunedoara) - S. Chirilă (Certej), V. Hrisac (Simeria).
Observator: Petru Truță (Alba Iulia).
Cartonașe galbene: Pele, Roșca.
UMT: Almășan (cpt.), (82, Popovici) - Mada - Briciu, LUCA, STOICOV - Orzescu (22, MOISE), BOTA, Alexa, Stoica (85, Chitarici) - Ritter, PALEACU.
Antrenor: Costică Rădulescu. Pe bancă: Vascko, Bar.
MINERUL: SIN - Blaj - Popa, Antal, Pele - Bălan, Galea, Pop (cpt.), Sbertea (68, Ienciu) - Roșca, Hărdălău (56, P. Luca).
Antrenor: Dan Giurcă. Pe bancă: Crișan.
Au marcat: 1-0 RITTER (min. 3), din penalty, acordat pentru faultul lui Pele asupra lui Paleacu, care recuperase un balon la 35 de metri de poarta oaspeților, combinase cu Orzescu și pătrunsese decis pe dreapta; 2-0 PALEACU (min. 54), cu capul, înțepând balonul la centrarea lui Stoicov de pe stânga, Sin deviind mingea în bară, de unde a deviat în plasă; 3-0 BOTA (min. 74), vole cu dreptul de la 16 metri, reluând centrarea lui Moise de pe dreapta, unde fusese găsit de Stoicov; 4-0 BOTA (min. 85), cu stângul, la colțul lung, de la 15 metri, la finele unei acțiuni solitare.
Jucătorul meciului: PALEACU.

Dezamăgiți de retragerea Someșului din competiție, care i-a trimis la "adevăr" sub Sticla Turda, umetiștii s-au întins relativ mult într-o formulă fără Vascko, Contescu și Samargi, și în niște condiții atmosferice improprii, pentru a depăși într-un meci de rutină o "lanternă" sosită cu sloganul "totu-i să participi, în actuala conjunctură socio-economică a țării". ● Două goluri pe debuturile reprizelor, având-l pe jolly-jokerul Paleacu în prim plan, au doborât niște oaspeți care l-au făcut pe Almășan să înghețe de frig, pe final Bota, folosit pe mijloc, dar nu prea în largul său în prima parte, revanșându-se pentru două ratări din poziții bune și pentru alte șuturi reținute de bravul Sin. ● Paleacu, Alexa, Ritter, Stoica sau Mada au fost fie lipsiți de șansă, fie neinspirați la finalizare, ratând în toate stilurile în prima oră de joc. Oricum, este clar că liderei îi este greu să se concentreze meci de meci în fața unor sparing-parteneri care vin la Pădure cu frica de... duzină. Mijlocașul Moise a debutat cu dreptul în campionat pentru alb-negri.

COSTICĂ RĂDULESCU: **"Era de așteptat un ușor recul în evoluție după mobilizarea exemplară din Cupa României, în fața unei codașe care s-a autodepășit. Cum avem ceva accidentați, iese în relief subțirimea lotului nostru".**

DAN GIURCĂ: **"Parcurgem o situație grea, așa încât nu puteam emite nici o pretenție în fața unei grupări de care e păcat că joacă în liga a treia. Ne vom vinde scump pielea cu Sticla Turda, sâmbătă, și apoi sperăm ca în iarnă să aducem câte doi-trei jucători de la F.C. Bihor și Oțelul Ștei. Oricum, nu ne vom retrage din campionat și sperăm să evităm retrogradarea."**

MIHAI COMȘULEA

UMT - DINAMO, TOTUȘI MIERCURI!

Partidele tur ale sferturilor de finală în Cupa României - Tuborg au fost decalate pentru miercurea viitoare, 2 decembrie, urmând ca manșa a doua să fie reprogramată cândva la primăvară, conform unei decizii a Federației Române de Fotbal luate ieri. Datele inițiale de disputare fuseseră fixate la 25 noiembrie, adică mâine, și 2 decembrie. Dar cum în fotbalul românesc de destulă vreme orice este posibil, ajungem să nu mai ridicăm sprâncenele la hotărârile lui Mircea Sandu & co, fie ele cât de aberante. Totuși, Dinamo a obținut ieri aprobarea din partea FRF pentru desfășurarea jocului conform programării inițiale, în această miercuri, mâine, 25 noiembrie. Despre această incredibilă întorsătură de situație, Cristian Contescu, secundul umetist, ne-a spus aseară după ora 20: **"Imaginați-vă că astăzi (n.n. luni), aflând că s-a amânat meciul, ne-am modificat programul de pregătire, preferând un antrenament pentru forță. În plus, sponsorilor veniți le-am spus că meciul s-a amânat pe miercurea viitoare. Dar seara ne-a sunat Stoenescu, de la Dinamo, care ne-a anunțat că vin, noi interesându-ne și aflând că și-au rezervat locuri pentru marți, la Hotel Reghina. Nu-i normal, dar cum FRF face ce vrea, cum am putea noi să acționăm? Suntem prea mici să ne punem cu Dinamo!"**. Meciul de mâine îl va avea la centru pe clujeanul Sorin Vădana, asistat la tușe de Iosif Olah (Sf. Gheorghe) și Nicușor Asandei (Reșița).

DE LA DUNĂRE LA TISA, TĂT ROMÂNU PLÂNSU-MI-S-A

De-acum trei puncte și la patru goluri diferență

Umetiștilor le lipsea din palmares un succes acasă la patru goluri diferență. Până acum se impuseseră în fața Obiliciului, la două "boabe" în alte trei rânduri, cu 3-0 de două ori, iar la 5, 6 respectiv 8 goluri diferență, câte o dată. Această a 10-a victorie pe teren propriu a fost umbrită de retragerea din campionat a Someșului Satu Mare, care le-a anulat umetiștilor acel 6-1 reușit "afară" acum trei etape. O lovitură pentru UMT, care ne poate duce cu gândul la oarecare jocuri de culise făcute de turdeni. Prin abandonul sătmărenilor, Vestpetrom Pecica și-a început vacanța chiar mai repede, nemaideplasându-se sâmbătă pe Someș, iar pentru ultima etapă având tot liber.

Pe ultima turnantă, Doroi "minează" doi asistenți

Gheorghe Gril și **Dumitru Țigănele**, asistenții lui Titu Doroi la meciul Obilici - Vestpetrom, scor 0-3, jucat acum câteva etape, au fost excluși joia trecută din activitate de Subcomisia de Disciplină a Arbitrilor, pe baza raportului depus de observatorul partidei, Teofil Nanu, și susținut de centralul **Doroi** din Herculane, aflat la finele carierei în arbitraj, și care stipula că "stegarii" din Bocșa, respectiv Reșița, s-ar fi delectat cu mult peste ora 23, maximă admisă conform Regulamentului de Organizare și Desfășurare a Activității Arbitrilor, cu băutură și femei, în seara dinaintea meciului. Acuzele din atacul lui Doroi au însă un substrat, așa încât cazul nu este nici pe departe închis, oricum urmând să aibă loc un recurs al celor incriminați și pedepsiți. Prezent la București pentru momentul judecării, **Octavian Roșca**, antrenorul Obiliciului, ne-a spus: "**Doroi a lansat o minciună gogonată, la adresa tușierilor, pe care dorea să se răzbune. Acolo, el mi s-a adresat astfel: «Le-ai dat o vodcă ziariștilor, pentru a scrie ce vrei tu despre mine?»**. Se pare că setea de revanșă a de mult controversatului Doroi data contra lui Gril și Țigănele încă de la un alt meci de "C, jucat anul trecut la Zalău, în care centralul din Herculane le-a acordat oaspeților de la F.C. Bihor un penalty la 0-0, eliminând doi jucători ai gazdelor, dar în care asistenții excluși nu i-au urmat linia partizană cu orădenii. Să mai spunem că în raportul de observare al meciului de la Obilici Nanu a calificat cu 7 prestația asistenților, care susțin că s-ar fi retras la culcare la 23,15 și nu după miezul nopții, cum susține Doroi. De urmărit...

Certejul, cu probleme înaintea derby-ului

Sâmbătă, pentru vizita fruntașei Bare Craiova, **Minerul Certej** se va confrunta cu serioase probleme de efectiv. Fartușnic este suspendat pentru cartonașe galbene, Stănilă s-a ales cu o fașă ghipsată pentru următoarele trei săptămâni, suferind la Mediaș o disjuncție la umăr cu care a încheiat pe patul de spital, iar Hanganu ar putea să nu se refacă, în urma unei întinderi suferite în aceeași ghinionistă deplasare în fieful lui Record.

UMT probează perfect chestia cu "buturuga mică"

După meciul de cupă de la Sibiu, vânând imagini din tabăra micuței învingătoare, cei de la **Pro TV**, ajunși în preajma modestului autobuz al alb-negrilor, pe care-l credeau rezervat galeriei timișorene, au întrebat inocent: **"Unde-i autocarul celor de la UMT?"** 1-0 pentru Național la mijloace de transport, bucureștenii venind pe Cibin cu un luxos VOLVO. Înaintea surprizei, ghidându-se după ora de începere anunțată în presă, 13, umetiștii au ieșit la încălzire încă de la ora 12,30, adică la 60 de minute înaintea fluierului de start. Cei de la Național, aflați în recunoaștere pe gazon, în celebrele treninguri verde-albastru Robbe di Kappa, i-au cam luat peste picior pe divizionarii "C": **"Ce faceți, mă, încă de-acuma?"**. Toată această superioritate afișată în afara terenului de "bancari" a fost anulată cu vârf și îndesat de "buturuga mică", ambiționată parcă de diferența de... două clase, de la "A" la "C". **"Cine-s și ăștia? Hai să-i surprindem!"**, a sunat mobilizarea lansată de secundul Contescu înaintea meciului, la vestiare, unde fuseseră trimiși de sigurii de sine oameni ai lui Alesanco...

Bălă și Ardeoiu renunță la alb-vișiniu

Parcă n-ar avea și-așa destule greutăți, **Ghiță Chimiuc** se confruntă mai nou la CFR Timișoara și cu dezertarea lui **Bălă** și **Ardeoiu**, jucători nemulțumiți de condițiile de cazare, materiale și financiare de la clubul alb-vișiniu. Cei doi, care s-au plâns că n-au venit la Timișoara ca să doarmă în gară, fuseseră cooptați anul trecut în garnitura feroviară pe filiera lui Giore Coiculescu, un fost jucător ceferist din perioada lui Chimiuc. **"Să fie oare chiar așa?"**, se întreabă diriguitorii CFR-ului în privința situației celor doi fotbaliști, subliniind că lui Ardeoiu i s-a repartizat garsoniera în care sezonul trecut a locuit Vascko. Și dacă tot am amintit de Ghiță Chimiuc, antrenorul celor de la Gara Mare n-a fost suspendat pentru felul cum a încercat să-și facă singur dreptate acum câteva etape, la meciul de acasă cu zălăuanii, în care l-a bruscat pe arbitrul de centru.

Staicu, pacificatorul disputei Constantin-Ciurea

Gheorghe Constantin, ex-portarul CSMR-ului și ex-arbitru divizionar, actualmente conducător la Flacăra Râmnicu Vâlcea, și **Gheorghe Ciurea**, principalul Gloriei Reșița, s-au aprins atât de tare într-o dispută verbală avută în pauza meciului din Govândari, încât cearta ar fi putut degenera. Gigi Staicu, antrenorul sătmărenilor de la Olimpia, care au urmărit in corpore prima repriză a acestui meci de "C", a avut însă prezența de spirit pentru a se interpune între cei doi și a aplana conflictul.

CFR la COȘ, Cugir la Central

Și **ceferiștii** au intrat vineri în cantonament, ceea ce este o noutate, locul ales fiind Casa Oamenilor de Știință. Cugirenii au făcut deplasarea din preziua meciului, cu două microbuze TV, cazându-se la hotelul timișorean "Central". Ceva s-a schimbat așadar în bine la echipă.

Ionuț Popa nu agreează rummyul

Ardelean, atacantul Interului Arad, a recunoscut spășit la finele meciului cu Armătura Zalău că și-a ieșit din fire la faultul grosolan al sălăjeanului Ortelecan, ripostând și primind cartonașul roșu în minutul 85, regretând totodată că nu va juca sâmbătă la Gherla. Trecând la lucruri mai lumești, eliminatul a cerut permisiunea lui Ionuț Popa, antrenorul său, pentru o partidă de rummy în compania unor colegi. Ardelean s-a ales însă cu un refuz categoric, argumentat de Popa prin faptul că jocurile de noroc sunt generatoare de vicii, existând tentația atingerii țigării și a paharului de șpriț.

C-AGENTS

CLASAMENT C3

1. BERE CRAIOVA	18	11	6	1	39-11	39	+9
2. ȘOIMII SIBIU	18	11	6	1	39-15	39	+12
3. GLORIA	18	11	3	4	38-17	36	+6
4. RM.VÂLCEA	18	11	3	4	43-24	36	+9
5. PANDURII	18	11	1	6	30-16	34	+4
6. CERTEJ	18	10	4	4	40-29	34	+7
7. STOINA	18	9	1	8	32-30	28	+1
8. URICANI	18	9	0	9	33-34	27	0
9. SLATINA	18	8	2	8	19-24	26	+2
10. MORENI	18	7	4	7	35-33	25	-2
11. ȚICLENI	18	8	1	9	25-42	25	+1
12. CONSTR.CR.	18	7	1	10	31-30	22	-2
13. AURUL BRAD	18	6	4	8	26-28	22	-8
14. MĂTĂSARI	18	6	3	9	18-25	21	-3
15. STALPENI	18	7	0	11	28-41	21	-6
16. DRĂGĂȘANI	18	6	1	11	22-33	19	-8
17. MEDIAȘ	18	5	3	10	28-39	18	-12
18. BERBEȘTI	18	4	4	10	27-44	16	-11
19. LUPENI	18	4	3	11	24-43	15	-9
20. CARACAL	18	2	4	12	15-34	10	-17

CLASAMENT C4

1. UMT	16	14	0	2	46- 6	42	+12
2. TURDA	16	12	1	3	35-14	37	+13
3. U.V.ARAD	17	10	3	4	35-22	33	+6
4. CFR CLUJ	16	9	3	4	32-20	30	+3
5. ZALĂU	16	9	2	5	29-20	29	+5
6. IND.SÂRMEI	16	9	2	5	29-25	29	+8
7. GHERLA	16	7	3	6	20-13	24	+3
8. ZLATNA	16	7	2	7	19-27	23	-4
9. FC TELECOM	16	6	4	6	24-21	22	+1
10. ALEȘD	16	6	3	7	30-24	21	0
11. CFR TMȘ.	16	5	4	7	26-35	19	-2
12. PHOENIX	17	5	2	10	28-29	17	-10
13. FC INTER	16	4	5	7	19-35	17	-7
14. ELECTRICA	16	5	1	10	32-39	16	-8
15. SĂRMĂȘAG	16	3	6	7	13-22	15	-6
16. OBILICI	16	5	0	11	16-38	15	-15
17. CUGIR	16	5	0	11	19-42	15	-6
18. ȘTEI	16	2	3	11	12-32	9	-15

***) Someșul Satu Mare s-a retras din campionat, toate rezultatele acestei echipe anulându-se**

C3: CELELALTE REZULTATE : C4:

Șoimii Sibiu - Slatina 4-1; Stâlpeni - Mătăsari 0-3; Moreni - Țicleni 6-4; Caracal - Lupeni 3-3; Stoina - Constructorul Craiova 2-1; Bere Craiova - Drăgășani 2-0; Pandurii Tg. Jiu - Uricani.

Zlatna - Ind. Sârmei 1-2; Sărmășag - Aleșd 2-0; CFR Cluj - Olimpia Gherla 1-0. F.C. Telecom Arad și U.V. Arad au stat.

C3: ETAPELE VIITOARE: C4:

Et.19 – sâmbătă, 28 noiembrie: Berbești – Gloria Reșița; Certej – Bere Craiova; Constr. Craiova – Mediaș; Drăgășani – Brad; Lupeni – Stoina; Mătăsari – Moreni; Rm. Vâlcea – Pandurii; Slatina – Stâlpeni; Uricani – Șoimii Sibiu; Țicleni – Caracal.

Et.19 – sâmbătă, 28 noiembrie: Aleșd – CFR Cluj; Cugir – Zlatna; Electrica – Obilici; Telecom – CFR Tmș.; Gherla – Inter Arad; Ind. Sârmei – Sărmășag; Zalău – UMT; Ștei – Turda. U.V.Arad și Phoenix stau.

☺ miniCRONICI SUBIECTIVE ☹

RECORD MEDIAŞ - MINERUL CERTEJ 0-0

IOAN PETCU: **"Partida s-a disputat pe un teren acoperit cu zăpadă, în care s-au eliminat toate elementele tehnice şi tactice. Totuşi, şi în aceste condiţii, am avut 3 ocazii clare de gol, irosite de Ocolişan şi Rădos. Cred că dacă terenul era practicabil, am fi câştigat meciul.**

Am aliniat formaţia: Căprărescu - Ţibichi - Fartuşnic, Filip, Stănilă (46, Bozga) - Sârghe, Polvrea, Dragnea, Hanganu (65, Pisoiu) - Rădos, Şandor (10, Ocolişan)".

C.T.

AURUL BRAD - MINERUL BERBEŞTI 5-1 (3-1)

Pentru Aurul Brad au înscris: Vereş, M.Lupea, Văcaru, Mihăilă, Gomoi.

GRIGORE VERDEŞ (preşedinte A.S.Aurul): **"Deşi terenul a fost acoperit cu un strat de 3 centimetri cu zăpadă, atacul nostru a funcţionat perfect. Pe lângă cele 5 goluri, băieţii noştri au expediat de 2 ori balonul în bară. Oaspeţii s-au apărat tot meciul, jucând la ofsaid, dar s-au păcălit, fiind deseori surprinşi".**

Antrenorul VIRGIL STOICA a folosit formaţia: Sandu - Stoica - Gomoi, Filipaş, Şimon, Toderiţă - Aslău, Văcaru, Vereş - M.Lupea, Mihăilă.

Au mai jucat: Achim, C.Lupea, Şerban.

C.T.

STICLA TURDA - ELECTRICA 3-0 (1-0)

VALI SORESCU (antrenor principal Electrica): **"Mai motivate, gazdele au câştigat meritat, începând bine, cu câteva ocazii bune de gol. Primul gol l-am primit din penalty, acordat pentru un henţ în careu al lui Gomoi, în minutul 19, la o centrare trimisă de pe flancul drept. Ulterior am echilibrat jocul şi la o fază identică, în urma centrării lui Durlă, gazdele au comis henţ în careu, centralul botoşenean Luca neacordând însă penalty. Poate că jocul ar fi curs altfel, mai ales că apărarea a fost slabă. În minutul 6 s-a accidentat fundaşul la marcaj Lixandru, suspect de ruptură la ligamentele genunchiului, introducându-l pe Tărnăuceanu, ca mijlocaş dreapta, şi reaşezând echipa în formula 4-4-2. Molnar, numărul lor 14, ne-a mai taxat de două ori, în minutul 66 reluând cu dreptul o centrare de pe stânga, şi în minutul 70, cu un şut-centrare. La scorul de 3-0 portarul gazdelor a parat penaltyul executat de Volosciuc, acordat pentru un fault asupra lui Vişan. Durlă şi Brucă au primit cartonaşe galbene.**

Am aliniat formaţia Muraru - Gomoi (cpt.) - Iacobici, Kovacs, Lixandru (6, Tărnăuceanu, 80, Cristea), Durlă - Volosciuc, Mihalache, Brucă - Vişan, Roşu (30, Triţoiu)."

Meciul a început cu o întârziere de 60 de minute, timp în care organizatorii au deszăpezit gazonul.

M.C.

sc T-SHIRT COMPANY srl

Executăm servicii de imprimerie pe orice suport textil

Timişoara, str. Paris nr. 2A, et. 4 (clădire IPROTIM) tel./fax 056-190.128, 190.656

CREAŢI SPAŢIU ŞI LUMINĂ CU FERESTRE DE MANSARDĂ

VELUX®

REPREZENTANT COMERCIAL

VELUX®

S.C. COVA GHERA S.R.L.

MOŞNIŢA NOUĂ NR. 323

Tel. 056/132.724; 056/132.728

UN STRIGĂT DE DEZNĂDEJDE! CFR-UL PE CALE DE DISPARIŢIE!

CĂLIN ROSENBLUM

"Am fost lăsaţi singuri!"

Scriam acum vreo câteva luni despre faptul că C.S.CFR a vândut stadionul pe care evoluează F.C. CFR. Clubul de fotbal de liga a treia a continuat totuşi să-şi desfăşoare meciurile de campionat pe stadionul de la Gara Mare, acţionând în judecată Clubul Sportiv, proprietarul care s-a intabulat în 1990. Zilele acestea a intervenit, însă, o altă problemă. Pentru ca procesul să intre pe rol, Clubul de Fotbal trebuie să achite o taxă de timbru de 22.450.000 lei, sumă de care, practic, preşedintele Călin Rosenblum nu dispune. Mai multe detalii despre această disperată situaţie le-am aflat tocmai de la preşedintele F.C. CFR...

Rep.: **Nu ne e clar! De ce sunteţi în judecată cu Clubul Sportiv?**

C.R.: Cu toate! Cu întabularea lor, cu vânzarea stadionului...

Rep.: **Aveţi şanse să câştigaţi procesul dacă plătiţi cele aproape 23 de milioane de lei taxă de timbru?**

C.R.: Şanse avem şi noi, şanse au şi ei, dar, din start, ca procesul să nu se claseze, trebuie să plătim 23 de milioane taxă de timbru.

Rep.: **Şi de unde va lua F.C. CFR aceşti bani?**

C.R.: Doar n-o să-i fur! Aşa cum am umblat după sponsorizări pentru cheltuielile echipei, voi umbla şi după banii necesari la proces...

Rep.: **Şi dacă pierdeţi stadionul la proces înseamnă că va dispărea şi echipa de fotbal?**

C.R.: Mai mult ca sigur! Aceşti bani nu ştim cine ni-i va da...

Rep.: **Şi Regionala ce spune?**

C.R.: Regionala nu poate da aceşti bani din moment ce a pierdut stadionul din patrimoniu. Dacă pierdem stadionul dispărem! Unde să ne mutăm? Nici cu Regionala nu ne mai putem asocia în lipsa unui patrimoniu legat de o activitate sportivă!

Rep.: **Treaba e deci deosebit de gravă!**

C.R.: E ultima şansă ca CFR-ul să supravieţuiască! Dacă voi face rost de bani bine, dacă nu... Eu am făcut tot ce am putut! Şi aşa...Cât ne-a costat până acum procesul numai eu ştiu. Şi eu am acţionat CS-ul în judecată la sugestia Regionalei, cu asigurări că voi fi ajutat...Şi am rămas de izbelişte! Singur! Dacă Regionala se implica, se implica pe diferite căi! Înţelegi ce vreau să spun! Dar ei spun că nu pot ...legal au dreptate! Dar nici aşa, să mă lase singur!

FEROVIARII N-AU 22.450.000 PENTRU TRIBUNAL!

DUKI POPOVICI

"Am marcat de 6 ori şi am câştigat cu 4-3"

CFR TIMIŞOARA - METALURGISTUL CUGIR 4-3 (3-3)

Stadion "CFR", teren bun, timp friguros, cu ninsoare, spectatori 100
Arbitri: I. Sorescu - C. Carcadia, I. Duculescu (toţi din Piteşti)
Observator: Tiberiu Marcu (Sibiu)
Cartonaşe galbene: Hardău, Mita - Dan Adrian, Şuvaina.
Cartonaş roşu: Hardău (min. 85).
CFR: Mikloş - PETROV - Pişleag, Moga, Tanasoglu - Moraru (65, Moisă), MITA (cpt), HARDĂU, Bărbosu - DIMA, Ciugudean (83, Hârşoveanu).
Antrenor: Ghiţă Chimiuc. Pe bancă: Dăbăcă - Radu, Batki.
CUGIR: Mureşan - Ursu - Dan Adrian, Şuvaina, NAGY, Barta - Marcu, CRISTEA (cpt) (72, Lazăr), Itu, Ignat (46, Iosif) - ISAC.
Antrenor: Octavian Mureşan. Pe bancă: Lăcrănjan - Bucătariu, Avram.
Au marcat: 0-1 BARTA (min. 5), care a trimis o minge uşoară spre poarta gazdelor, scăpată în plasă incredibil de Mikoş; 1-1 HARDĂU (min. 6), cu capul, după o centrare a lui Bărbosu, mingea fiind atinsă în drumul spre poartă şi de... mâna lui Şuvaina; 1-2 TANASOGLU (min. 9), autogol, încercând să trimită cu capul o minge spre Mikloş, acesta fiind neinspirat ieşit din poartă; 2-2 HARDĂU (min. 20), reluând din apropiere mingea respinsă în faţă de Mureşan, la lovitura liberă executată de Mita de la 25 de metri; 2-3 NAGY (min. 40), din lovitură liberă de la 25 de metri, fază la care nefericitul Mikloş a alunecat; 3-3 CIUGUDEAN (min. 43), cu latul, din careul mic, la centrarea lui Dima; 4-3 DIMA (min. 55), deviere de fineţe a centrării venită de pe dreapta de la Ciugudean.
Jucătorul meciului: DIMA.

Cei câţiva spectatori care au înfruntat frigul sâmbătă la Gara Mare n-au avut ce regreta prezenţa la stadion, iar dacă au avut inima nedispusă spre infarct, au putut savura un specatcol cel puţin inedit prin evoluţia scorului. ● Chiar dacă în prima repriză cugirenii au beneficiat de gafele unui Mikloş total neinspirat, au intrat la cabine, la pauză, cu un meritat rezultat de egalitate. Au fost mereu primii la minge, au fost mai iuţi şi mai hotărâţi decât jucătorii gazdă. ● Probabil că lipsa de experienţă i-a făcut să abordeze mult mai timorat repriza secundă. Adică "frica" de un rezultat supriză (favorabil lor). Abia spre final, după eliminarea lui Hardău (al doilea galben, pentru continuarea fazei după fluierul arbitrului) au îndrăznit mai mult, dar era deja prea târziu. ● Per ansamblu, CFR-ul a obţinut o victorie meritată, având puterea de a reveni după ce a fost condus de trei ori, datorită rutinei vechii gărzi, formată din Petrov, Mita, Bărbosu şi Dima...

GHIŢĂ CHIMIUC: **"E foarte greu să fii pe bancă sau în teren la CFR! Sper ca din iarnă condiţiile la acest club să se îmbunătăţească. Azi, culmea, am marcat 6 goluri, dar am câştigat doar cu 4-3!".**

OCTAVIAN MUREŞAN: **"Lipsa de experienţă ne-a privat de cel puţin un punct astăzi. Mai avem de muncit la construcţia acestei echipe foarte tinere. Sunt optimist, pentru că uzina este alături de club şi face eforturi pentru renaşterea fotbalului la Cugir!".**

DUKI POPOVICI

Popa şi ai lui îngroapă Armătura

FC INTER ARAD - ARMĂTURA ZALĂU 4-2 (2-0)

Stadion "CPL", teren moale, timp rece, spectatori 200.
Arbitri: N. Neagoe - A. Dida, M. Iliescu (toţi din Craiova).
Observator: Vasile Tătar (Hunedoara)
Cartonaşe galbene: Lazăr, Muj - Szöke, Colibanschi, Ortelecan.
Cartonaş roşu: Ardelean (min. 85).
F.C. INTER: GROZAV - Bucur, Ad. Moţ, FREER - Muj (cpt.), Nescovici (18, ILION), IANCU (65, Lazăr), CIBA, Şter - ARDELEAN, Molnar (20, SINESCU II).
Antrenor Ionuţ Popa. Pe bancă: Bălean, M. Petcuţ.
ARMĂTURA: Sas - Szöke - Hecico, Rus (46, COLIBANSCHI), Sabău (cpt.), Ortelecan - Barna, Puşcaş, Cozma (16, POP) - IEPURE, Oros (80, Gal).
Antrenor: Vasile Dobrău. Pe bancă: Noţigan - Albu.
Au marcat: 1-0, MOLNAR (min. 1), cu un şut din interiorul careului, la prima ambiguitate a apărării zălăuane; 2-0, ILION (min. 23), care a trimis o minge din alergare în colţul lung, după o excelentă deschidere a lui Iancu; 3-0, CIBA (min. 50), din penalty, după ce tot el a fost faultat de Szöke; 3-1, IEPURE (min. 52), cu un şut sub transversală, tras de la 7 metri, în urma unei acţiuni personale; 4-1, ARDELEAN (min. 53), care a fructificat, de la limita careului mare, mingea prelungită cu capul de Sinescu II; 4-2, COLIBANSCHI (min. 79), din lovitură de la 11 metri, dictată pentru faultul inutil produs de Muj asupra lui Iepure.
Jucătorul meciului: ILION.

Victorie fără dubii obţinută de jucătorii pregătiţi de Ionuţ Popa, mai uşor decât şi-au închipuit, pentru că zălăuanii au prestat un joc modest, care nu argumentează în nici un fel pretenţiile de promovare. ● Cu o linie de atac în zi fastă şi având între buturi un portar de nădejde, interiştii s-au impus cu autoritate, scorul putând lua proporţii neverosimile dacă Dobrău n-ar fi procedat la schimbările unor jucători fără chef ● Arădenii au avut şansa deschiderii rapide a tabelei, juniorul Molnar punctând în secunda 47 şi irosind apoi o ocazie monumentală, dar şi şansa de a deveni eroul meciului ● După sperietura din minutul 19, când Pop a lovit bara porţii lui Grozav, gazdele au revenit la timonă, dominând clar până la sfârşitul primei părţi ● Preambulul reprizei secunde a fost halucinant, arădenii înscriind de două ori, iar oaspeţii o dată, în decursul a trei minute. În urma acestor reuşite meciul s-a mai liniştit, cei de la Armătura dând de înţeles că se resemnează cu soarta învinşilor. Doar Ortelecan a dorit neapărat să iasă în evidenţă, înfigându-şi crampoanele ambelor ghete în gleznele lui Ardelean, care a ripostat, luându-l de gât pe durul apărător din Zalău şi văzând apoi cartonaşul roşu ● În rest, repet, vizitatorii au fost cuminţi, ei fiind catalogaţi drept cea mai mediocră formaţie cu care a dat piept Interul în acest sezon. Însă meritul câştigului revine, indubitabil, trupei lui Popa, care şi-a îmbunătăţit considerabil jocul, mai ales după transferurile din mini-mercato.

IONUŢ POPA: **"Am întâlnit un adversar dispus să-şi joace ultima şansă. De la bun început am avut intenţii serioase de victorie şi, în cele din urmă am obţinut-o. Sunt mulţumit de joc şi de rezultat, dar sunt supărat pe Ardelean, pentru gestul său necugetat. La Gherla vom merge să ne îmbunătăţim punctajul."**

VASILE DOBRĂU: **"Victoria gazdelor este meritată, în contextul în care erorile jucătorilor mei au fost prea multe. Tote cele patru goluri au avut la origine greşeli grave. Nişte jucători care doresc să evolueze într-un eşalon superior nu se complac în starea asta de "dolce farniente". De fapt, ăştia n-au mentalitate de profesionişti."**

FLORIN MATEI

FLASH

Alin Crişanov

- s-a născut la Roman (Piatra Neamț), la 8 iunie 1978.
- a început fotbalul la 7 ani, în Timişoara, la Şcoala Sportivă, sub îndrumarea profesorului Ioan Botescu.
- la 16 ani a trecut la Auto, evoluând în eşalonul patru, antrenor fiindu-i Marin Luputiu.
- doi ani mai târziu a fost cooptat în lotul Astralului Deta, în divizia C, sub comanda lui Ghiță Chimiuc.
- la 19 ani a fost transferat la Electrica, avându-i antrenori pe Tavi Foale şi Petre Vlătănescu.
- din această vară joacă la Şoimii Timişoara, unde-şi satisface stagiul militar.

Percutantul vârf de atac al "aviatorilor", Alin Crişanov, cu 13 goluri la activ, 4 din penalty, pentru trupa lui Neluțu Bungău, este o piesă importantă în angrenajul formației sale. Alături de Sorin Apostol, colegul său din ofensivă, formează cel mai productiv atac al seriei, motiv pentru care i-am solicitat un interviu...

Rep.: **Aline, în "minimercato" ai fost curtat intens de UMT. De ce nu s-a realizat transferul la divizionara C?**

A.C.: Cluburile n-au ajuns la o înțelegere. Comandantul nostru, Crişan, ține mult la mine, dorindu-mă în continuare la Şoimii, până la terminarea armatei.

Rep.: **Costică Rădulescu, antrenorul UMT-ului, te căuta cu insistență...**

A.C.: Nea Costică îmi dădea telefoane matinale, mai ales după ce am făcut cu echipa dânsului câteva antrenamente. I-a spus tatălui meu să nu mă lase să plec în altă parte, dacă nu vin la UMT, de parcă eu n-aş fi major. Pot să iau şi singur decizii.

"Am jucat în nocturnă, lângă Turnul Eiffel"

Rep.: **Alte oferte ai mai avut?**

A.C.: Au mai fost câteva, dar din divizia D. Ori, eu vreau să tind mai sus.

Rep.: **Există vreo rivalitate între tine şi Apostol? Între voi s-ar putea decide golgeterul turului...**

A.C.: Nu. Ne înțelegem bine atât în teren, cât şi în afara lui. Dispută între noi nu există, deoarece în primul rând trebuie să câştige echipa. Nu suntem egoişti. Nu contează cine are mai multe goluri marcate. Ne ajută mult şi ceilalți coechipieri, cum ar fi Petre Parlea, Mita Rădoi, Bodescu, Draghici.

Rep.: **La Astral ai evoluat mijlocaş. La Electrica şi mijlocaş şi vârf. Te simți mai în largul tău în postura de atacant?**

A.C.: Depinde de ce jucători are echipa, de cum te ajută ea. La Şoimii e mai bine vârf, deoarece n-aş putea să joc la mijloc pentru alții.

Rep.: **Apropo de Electrica. În timp ce te aflai la "tramvaişti" ai avut o escapadă în Franța...**

A.C.: Am plecat de capul meu. A fost o aventură. Am trecut fraudulos din Cehia în Germania şi am ajuns la Paris.

Rep.: **Ți-ai căutat vreun angajament?**

A.C.: De fapt a fost o excursie... Am vizitat Parisul, vreo 6 săptămâni...

Rep.: **Acesta a fost scopul?**

A.C.: Am jucat şi fotbal, pe un teren cu nocturnă de lângă Turnul Eiffel, cu indivizi de toate națiile. Am întrebat de un club şi mi-au dat adresa de la Paris Saint Germain. Când am auzit, m-am lăsat păgubaş. M-am apucat de altele...

Rep.: **Bănuiesc că nu te-au reprimit cu brațele deschise la Electrica...**

A.C.: Nu-mi aduc bine aminte. Stai să mă gândesc... Nea Tavi Foale era plecat de la echipă, iar Vlătănescu, n-avea ce face, m-a reprimit.

Rep.: **Să revenim la Şoimii. Antrenorul vostru, Neluțu Bungău, spunea că dacă clubul ar beneficia de o situație materială bună ați trage la promovare...**

A.C.: Într-adevăr. Cu un suport financiar bun, la echipa pe care o avem, fără nici o jenă, pot spune că am avea şanse reale de promovare.

Rep.: **Tot Bungău, într-un interviu pe care ni l-a acordat în urmă cu câteva săptămâni, afirma: "Dacă jucătorii nu se supun ordinelor, îi trimit la batalionul disciplinar". S-a întâmplat vreodată acest lucru?**

A.C.: Nu. E ca un bau-bau pentru noi. Încearcă să ne mobilizeze într-un fel, deoarece ține foarte mult la noi.

Rep.: **Oricum, e un antrenor mai sever...**

A.C.: Ne ceartă non-stop, dar nu din răutate, ci pentru binele echipei.

Rep.: **Păreți o formație mai mult de deplasare, având în vedere că ați cedat pe teren propriu 8 puncte...**

A.C.: Da, deoarece terenul nostru este mai greu practicabil. Afară am întâlnit terenuri mai bune şi parcă jucăm mai relaxați. Cred că asta ar fi explicația.

Rep.: **Cu excepția câtorva fotbalişti, care sunt angajați, ceilalți nu prea beneficiați de bani...**

A.C.: Într-adevăr. Domnul Bungău se chinuie să mai facă rost de bani şi astfel, la unele meciuri, mai luăm prime de joc.

Rep.: **Din iarnă mai rămâi la Şoimii?**

A.C.: Asta rămâne la aprecierea conducerii. Deocamdată nu ştiu nimic.

Rep.: **Din vara anului viitor redevii jucătorul lui Auto?**

A.C.: Cu Auto eu n-am semnat nimic. Nici nu aveam cum, fiindcă eram junior, la vremea respectivă. Cred că voi fi liber de contract.

Rep.: **De când eşti în armată ai făcut vreo boacănă?**

A.C.: La început nu m-am acomodat cu atmosfera de acolo şi ca să mă liniştească m-au trimis 5 zile la arest. Dar acum totul e normal...

ALIN RADOVAN

D-ARAD

În Grădiște, la Sebiș și Păuliș - nervozitate excesivă

GLORIA ARAD - TRICOUL ROŞU ARAD 2-1.

Antrenorii celor două echipe, **Gheorghe Camenița** şi **Mihai Roşca**, s-au declarat satisfăcuți de evoluția elevilor săi, mai ales că partida s-a disputat pe un teren greu. Mai incisive în atac, gazdele s-au impus prin golurile lui **Vlad** şi **Petic**, pentru oaspeți înscriind **Ciumedean.**

Arbitri: D.Ologeanu jr. - C.Ciocan, M.Jivan jr.

VICTORIA ZĂBRANI - ŞOIMII PÂNCOTA 0-2

Pâncotanii şi-au trecut în cont cele trei puncte în ultimele 10 minute, atunci când gazdele au căzut fizic.

Au marcat: **Burtea, Mițiți**.

Arbitri: M.Gornic - O.Mihart, V.Ştrengar.

MOTORUL SOCODOR - ROMVEST ARAD 3-2.

Arădenii au deschis scorul în minutul 2 prin **Bier** şi au pus mari probleme gazdelor. Restul golurilor le-au înscris **Alin Călin (2), Cean,** respectiv **Anca**. Organizatorul de competiții al Romvestului, **Pitin Ienei**, a refuzat să semneze raportul de arbitraj pe motiv că echipa sa a fost nedreptățită de maniera de arbitraj a celor trei cavaleri ai fluierului. Observatorul desemnat de către AJF, **Dan Alexandru**, nu s-a prezentat la joc.

Arbitri: M.Hălmăjan - N.Dehelean, Gh.Petrişor.

SEMLECANA SEMLAC - FRONTIERA CURTICI 1-0

Dărăbuț a fructificat una din cele trei ocazii de gol ale gazdelor cu 10 minute înainte de final şi a adus cea de-a doua victorie a echipei sale în acest sezon. Frontiera a dominat jocul până în preajma careului de 6 metri, unde lipsa de concentrare a frustrat-o de un rezultat bun.

Arbitri: T.Enoiu - V.Toderici, P.Maghiar.

PĂULIŞANA PĂULIŞ - FC INEU 1-3.

Finalul partidei a fost cuprins de furie, gazdele anunțând că se vor retrage din campionat, pe motiv că echipa este sabotată de arbitri!

Au marcat: **Nicoară**, respectiv **Tudor, S.Herman** şi **Oprea.**

Arbitri: F.Dumitru - M.Negru, R.Cadar.

CRIŞUL CHIŞINEU CRIŞ - VICTORIA NĂDLAC 8-0.

Comentariile sunt de prisos la un asemenea scor, realizat prin golurile lui **Zâză (2), Hidiş (2), Balint, Varga, Danciu** şi portarul **Pall,** din penalty.

Arbitri: M.Bondar - A.Păcurar, D.Rusan.

CRIŞANA SEBIŞ - ŞOIMII LIPOVA 0-1

Un meci care nu anunța mari orgolii, a degenerat într-o jalnică paradă a grosolăniilor şi violențelor, îndeosebi după eliminările timpurii dictate împotriva lui **Genunghe** şi **Ungureanu,** în minutele 23 şi respectiv 26. Lipovenilor le-a căzut bine pleaşca, chiar dacă au avut şi ei un jucător trimis mai repede la vestiare (**Filimon** - minutul 81).Unicul gol al încleştării a fost realizat de **Trif,** în minutul 64.

Arbitri: A.Teglaş - D.Buică, R. Pantiş

STELIAN ROTARIU
& FLORIN MATEI

CLASAMENT

1. "U" ARAD	15	10	3	2	39-18	33	+12
2. CPL ARAD	15	10	2	3	44-13	32	+8
3. GLORIA AR.	16	9	5	2	36-21	32	+8
4. FC INEU	15	8	5	2	35-19	29	+8
5. SOCODOR	15	9	2	4	35-24	29	+2
6. PÂNCOTA 2000	15	9	2	4	24-17	29	+11
7. CERMEI	15	7	5	3	40-22	26	+5
8. CH. CRIŞ	15	6	5	4	27-18	23	-1
9. TRIC. ROŞU	15	6	3	6	30-17	21	+3
10.LIPOVA	15	5	6	4	27-25	21	0
11.CURTICI	15	4	4	7	22-29	16	-2
12.SEBIŞ	15	4	3	8	26-35	15	-9
13.NĂDLAC	15	4	1	10	20-47	13	-11
14.PĂULIŞ	15	2	3	10	14-33	9	-15
15.ROMVEST	14	2	2	10	16-40	8	-13
16.SEMLAC	15	2	2	11	11-38	8	-19
17.ZĂBRANI	14	1	5	8	8-38	8	-16

ET. VIITOARE: **Et.17 – 27/29 noiembrie:** Cermei – Zăbrani; Curtici – Păuliş; FC Ineu – Socodor; Lipova – Semlac; Nădlac – "U" Arad; Pâncota – Sebiş; Romvest – Ch. Criş; Tric. Roşu – CPL. Gloria Arad stă.

Gaica îl bate pe Vancea la el acasă

CPL ARAD - GLORIA CERMEI 1-2 (1-2)

Stadion "CPL", teren moale, timp friguros, spectatori 150.
Arbitri: N. Ardelean - M. Vida, O. Hațegan.
Observator: Cornel Zăhoi.
Cartonaşe galbene: Drida, Balint, Brandais - Gogea, C. Păcurar, Dudaş.
Cartonaşe roşii: Tripşa (min. 85), Brandais (min. 85) - Coroban (min. 85), C. Păcurar (min. 85).
CPL: Tripşa - Neacşu (85, Boiț) - Drida, A. Vizitiu, Toduța (46, C. Vizitiu) - Hritcu (75, Plecan), Molnar, Cristea (80, Vasiliu), Suciu - Balint, Brandais (cpt.).
Antrenor: Viorel Vancea. Pe bancă: Oprean - Negrău.
GLORIA: NEAȚU - PAP (75, C. Păcurar) - Gogea, FERENȚI, FERICIAN, Butăriță - Cociş (71, A. Păcurar), Coroban (cpt.), DUDAŞ - MOȚIU (84, Moni), BALAJ (89, Ungureanu).
Antrenor: Sandu Gaica. Pe bancă: Fador - Ghimbir, Boată.
Au marcat: 0-1 PAP (min. 9), cu capul, din colțul careului mic, după un corner executat de Dudaş; 1-1 BRANDAIS (min. 26), cu un şut puternic de la 14 metri trimis în colțul lung, la înălțime; 1-2 DUDAŞ (min. 45), care a şutat pe jos, de la 14 metri, din poziție centrală.
Jucătorul meciului: FERENȚI.

■ Gaica a jucat două etape din acest campionat în echipa favorită la câştigarea seriei. El a cunoscut, ca nimeni altul, punctele forte dar şi cele slabe ale adversarului şi a profitat din plin de acest atu ■ După ce Balint a încercat o execuție pretențioasă dintr-o poziție favorabilă, oaspeții au deschis scorul, dereglând sistemul de joc al CPL-ului ■ Brandais a şutat în transversală, iar mai târziu a egalat, dar gazdele au intrat apoi într-un con de umbră. Chiar dacă au dominat mai mult, arădenii n-au benficiat de ocazii foarte clare de gol ■ Din contră, Moțiu, cu mai multă concentrare ar fi putut majora diferența de scor ■ Cu excepția unui ofsaid nesemnalizat de către M. Vida pe un atac al Cermeiului, arbitrajul a fost unul bun în condițiile unui joc dificil ■ În minutul 85 în urma unei încăierări generale, câte doi jucători din fiecare echipă au fost trimişi la duş mai devreme.

VIOREL VANCEA: **"Jucătorii mei au o părere prea bună despre ei şi acesta e rezultatul."**

SANDU GAICA: **"Le-am cerut jucătorilor să demonstreze că suntem o echipă ce trage la promovare şi că au valoare fiecare. Astăzi am arătat ca o adevărată echipă. Toți şi-au respectat sarcinile şi au muncit până la epuizare."**

STELIAN ROTARIU

D-CARAŞ

7 goluri pe meci în ultima etapă!

CFR CARANSEBEŞ - GLIMBOCA 7-3 (4-0): Moacă (10, 72), Balea (20), Arnăutu (25, 77), Simion (34), Tănase(55) - Gheju (54, 58, 76).

MINERUL M.N. - MUNDUS 4-1 (1-0): Jurj (17 - pen.), Asandului (62), Ştefanovici (70), Stroia (80) - Puiu (75).

COZLA - MIN. ANINA 5-4 (3-1): Popescu (20, 86), Ianculovici (29), Țăranu (32), Tismănaru (65) - Haidon (3, 69, 89), Olteanu (53).

TOPLEȚ - MUNCITORUL 2-4 (2-2): Cunicel (3), Coman (30) - N. Cârjan (29), A. Cârjan (37, 80), Dumitrache (86).

MET. BOCŞA - AS BOCŞA 9-1 (3-1): Țigla (1, 7), Bercsenyi (12, 62, 65, 67), Tudor (63), Szilagy (85), Sabaiduc (87) - Furic (27).

ZĂVOI - CAROMET 0-2 (0-1). Au marcat Mălăescu (32) - cu un şut puternic care a lovit bara şi apoi a ricoşat în poartă, Cuc (84) de la 10 metri, cu un şut sub bară, din centrarea lui Puiu. Pe un teren înghețat şi pe o vreme friguroasă, cele două echipe s-au angajat într-un joc alert, dominat în primele 15 minute de gazde. Carometul şi-a impus încet-încet jocul şi a reuşit desprinderea. De remarcat arbitrajul fără greşeală a brigăzii reşițene M. Medar - Gh. Balaj, D. Micloşină.

BOZOVICI - DUNĂREA M.N. nu s-a disputat, echipa oaspete întârziind datorită timpului nefavorabil.

ORAVIȚA - METALUL O.R. nu s-a disputat, datorită implicării într-un accident de circulație a autocarului ce transporta echipa vizitatore.

ARSENAL REŞIȚA a stat.

P.F.

CLASAMENT TUR

1. CAROMET	16	14	2	0	57- 5	44	+17
2. MINERUL MN	16	11	0	5	42-14	33	+6
3. ARSENAL	16	9	5	2	40-14	32	+8
4. CFR C-SEBEŞ	16	9	4	3	55-30	31	+7
5. M.BOCŞA	16	8	5	3	40-16	29	+5
6. OȚELU ROŞU	15	7	6	2	29-12	27	+6
7. MUNCITORUL*	16	10	1	5	42-24	25	+4
8. MUNDUS	16	7	3	6	24-25	24	0
9. TOPLEȚ	16	5	5	6	19-23	20	-4
10.DUNĂREA MN	15	5	3	7	20-31	18	-6
11.GLIMBOCA	16	5	3	8	23-45	18	-6
12.COZLA	16	5	3	8	26-63	18	-9
13.AS BOCŞA	16	4	1	11	42-56	13	-8
14.ORAVIȚA	15	2	4	9	10-29	10	-8
15.ZĂVOI	16	3	1	12	12-35	10	-14
16.BOZOVICI	15	3	1	11	17-48	10	-14
17.ANINA	16	2	3	11	23-51	9	-15

*) echipă penalizată cu 6 puncte

S.C. EROMTIL S.A. NOU
com.Moşnița Nouă nr. 323 jud. Timiş
(în incinta complexului COVA GHERA")

PRODUCE pe mașina RUSSEL
VINDE din stoc orice cantitate de țigle din beton colorat și accesorii

EXECUTĂ și VINDE
împletituri din sârmă, plase sudate, diverse confecții metalice (porți, grilaje, balustrăzi, rafturi)

Informații și comenzi la telefon 056/136.405

PROFESIONIST,
execut
masaj la
domiciliul
clientului, la
un preț
avantajos
Tel.094.235.824

sc T-SHIRT COMPANY SRL
Executăm servicii de imprimerie pe orice suport textil
Timișoara, str. Paris nr. 2A, et. 4 (clădire IPROTIM) tel./
fax 056-190.128, 190.656

VINDEM
EUROPALEȚI
Informații la
tel. 056 -
190.128,
190.656,
220.733

D-TIMIȘ

Agrocom - forfait "acasă"!

Penultima rundă n-a adus schimbări majore în configurația clasamentului, mai ales în partea sa superioară, acolo unde cvintetul fruntaş a obținut victorii scontate. Neprezentarea Agrocomului, condus de pe banca tehnică de **Toma Grozăvescu**, reprezintă fața ruşinoasă a acestei etape.

În singura partidă disputată duminică, trupa lui **Tavi Foale**, care a urcat două locuri în clasament, a învins la limită Celuloză şi Oțel, trecându-şi în palmares a şaptea victorie în această stagiune pe propriul teren. **Vasile Ionuț** şi **Doru Vuşcan**, antrenorii învinşilor, au pierdut pentru a treia oară, în deplasare, la un singur gol diferență, după eşecurile de la Jimbolia şi Giarmata.

După ce au câştigat cu 3-2 în etapa precedentă, în Freidorf, în dauna Mănuşarului, elevii lui **Petre Vlătănescu** au pierdut tot cu acest rezultat la Lugoj, în detrimentul unui team ce nu a mai fost învins în fața propriilor susținători din runda a 10-a, 1-2 cu Frola Variaş.

Deşi a triumfat cu 1-0, gruparea preşedintelui-antrenor **Andrei Horvath** n-a săltat în clasament, dar are totuşi satisfacția de a fi prima formație ce a învins Sânnicolau Mare sub timona lui **Flavius Domide**. În această partidă, centralul **Gheorghe Stănescu** a arătat două cartonaşe roşii, câte unul de fiecare parte, jucătorilor **Dan** şi **Vaştag.**

Zece etape au trecut de când tinerii fotbalişti ai coach-ului **Dorel Mascovescu** au uitat gustul măcar al unei remize. Cum de altfel era normal, ei au înclinat steagul în fața Jimboliei lui **Tavi Popescu**, iar în lipsa asistentului **Miloi**, colegul nostru **Trancă**, arbitru în Campionatul județean, prezent la meci, a debutat neaşteptat la "tuşă".

Cu restanțe financiare față de jucători, diriguitorii Giarmatei nu pot aştepta rezultate pozitive de la gruparea ce sezonul trecut s-a luptat, până la un moment dat, pentru şefia seriei. Astfel, insuccesul de la Tehnomet pare unul destul de logic, având în vedere criza acută de puncte a lui **Toni Foale & Co.**

Liderul a administrat doar 6 goluri echipei cu cele mai multe înfrângeri la scor, Teremia Mare, ex-umetistul **Miclea** trecându-şi în cont prima reuşită sub culorile "telefoniştilor". Totuşi pentru formația cu 75 de goluri încasate momentan există o satisfacție: marcarea unui gol în deplasare, după reuşita din etapa a treia de la Celuloză şi Oțel.

"Aviatorii" lui **Nelușu Bungău** au administrat un sec 5-1 Peciului Nou, reglându-şi tirul pentru derby-ul de pe Textila cu Tabac. Cel mai supărat după acest meci pare a fi **Crisanov**, care n-a marcat pierzând totodată locul doi în clasamentul golgeterilor.

ALIN RADOVAN

BOMBERII:

18 goluri - **Apostol** (Şoimii); 14 g - **Varga** (CSA); 13 g - **Crişanov** (Şoimii); 11 g - **Berciu** (Giarmata); 10 g - **Foale** (Tabac); 9 g - **Butnăraşu** (CSA), **Udrea** (Peciu); 8 g - **Bâgu** (CSA), **Bochiş** (Deta), **Cseh** (Sânnicolau); 7 g - **Ilici** (Telecom), **Popescu** (Tehnomet), **Şerbănoiu, Copaci** (ambii Mondial), **Tudor** (Sânnicolau), **Apati, Cioblea** (ambii Agrocom);

CLASAMENT

1. TELECOM	16	11	5	0	36- 9	38	+11
2. TABAC	16	11	4	1	41-17	37	+16
3. CSA TMŞ.	16	11	3	2	47- 9	36	+15
4. ŞOIMII	16	10	6	0	44-11	36	+9
5. JIMBOLIA	16	8	5	3	35-19	29	+5
6. MONDIAL	16	8	4	4	33-21	28	+1
7. DETA	16	7	4	5	33-20	25	-2
8. FROLA VARIAS	16	8	0	8	24-34	24	-3
9. AGROCOM	16	7	1	8	33-34	22	-2
10. GIARMATA	16	7	1	8	28-33	22	+1
11. CELULOZA	16	5	4	7	24-31	19	-2
12. AUTO	16	5	3	8	21-26	18	-3
13. TEHNOMET	16	5	2	9	24-21	17	-10
14. SÂNNICOL.	16	4	4	8	27-33	16	-5
15. PECIU	16	4	2	10	26-38	14	-7
16. MĂNUŞARUL	16	4	1	11	17-37	13	-14
17. TEREMIA	16	2	1	13	12-75	7	-14
18. POLI II	16	1	2	13	15-52	5	-22

ET. VIITOARE:

Et.17 – 27/29 noiembrie: Auto – Tehnomet; CSA Tmş. – Mănuşarul; Celuloză şi Oțel – Poli; Giarmata – Telecom; Jimbolia – Agrocom; Peciu – Deta; Sânnicolau – Mondial; Tabac – Şoimii; Teremia – Frola Variaş.

REZULTATE TEHNICE:

FC FROLA VARIAS - CELULOZĂ ŞI OȚEL 2-1. Au marcat: Capstrâmb, Pop - Nicoară. Au arbitrat: I. Buna - L. Ujhely, I. Lazăr.

VULTURII MONDIAL LUGOJ - AS AUTO TIMIŞOARA 3-2. Au marcat: Copaci (2, unul din penalty), Şerbănoiu - Faimoc (2). Au arbitrat: V. Igna - O Lihtei, O. Maier.

MĂNUŞARUL TIMIŞOARA - UNIREA SÂNNICOLAU MARE 1-0. A marcat: Pogan. Au arbitrat: Gh. Stănescu - G. Pluştea, M. Haneş.

FC POLI II - FC JIMBOLIA 1-2. Au marcat: Zbârcot - Mara, Fâşie. Au arbitrat: I. Erdei -L. Marian, C. Trancă.

AS TEHNOMET TIMIŞOARA - TIMPURI NOI GIARMATA 4-2. Au marcat: Boca, Popescu, Bordei, Dănilă - Fl. Pârvu (2, unul din 11 m). Au arbitrat: C. Făniță - G. Dan, T. Diaconu.

AS TELECOM TIMIŞOARA - BANCOM BANATUL TEREMIA MARE 6-1. Au marcat: Ilici (penalty), Mureşan, Cuclea, David, Miclea, Stănculescu (autogol) - Moşneag. Au arbitrat: R. Avram - S. Coici, P. Velcotă.

ŞOIMII TIMIŞOARA - UNIREA PETIM PECIU NOU 5-1. Au marcat: Apostol (2), Rădoi, Vaida, Leoveanu - Bledea. Au arbitrat: I. Juravle jr. - C. Vuc, D. Banu.

AGROCOM BEREGSĂU MARE - AS TABAC TEXTILA 0-3 (neprezentare).

Gal & Co. sancționați

Confruntând raportul suplimentar de arbitraj întocmit de **Tiberiu Lajos** după incidentele de la finalul meciului Celuloză şi Oțel - A.S. Telecom 1-1, Comisia de disciplină a diviziei D - Timiş a recurs, în şedința sa de joi, la sancțiuni împotriva echipei patronate de **Arpad Gal**. După ce unul dintre spectatorii gazdelor l-a lovit cu pumnul în figură pe Lajos, terenul "Dacia" din Mehala a fost suspendat timp de 4 etape, preşedintele Gal pus pe "liber" până la sfârşitul campionatului, iar clubul, pentru deficiențe organizatorice, amendat cu 500.000 de lei.

Pătrașcu contraatacă

"Nu e preşedinte, nici vicepreşedinte, ci simplu executant", afirma **Ioan Pătrașcu**, "vice" la CSA, despre **Rică Scorobete**, indignat de faptul că organizatorul de competiții de la Comtim Şag Azur Timişoara spunea, referindu-se la Comtim, că asigură toate condițiile echipei de fotbal. Pătraşcu a ținut să mai precizeze că Scorobete nu are de ce să se amestece în problemele formației, adăugând că locul în acest eşalon este al Şagului, ca de altfel şi majoritatea jucătorilor.

Agrocom refuză jocul

Întâlnirea Agrocom Beregsău Mare - A.S. Tabac Textila s-a încheiat la primul fluier al centralului **Zaharie Ciev**, deoarece doar 5 jucători ai gazdelor s-au prezentat la startul meciului. Refuzul fotbaliştilor de la Agrocom de a participa la partidă s-a datorat faptului că elevii lui Toma Grozăvescu nu şi-au primit drepturile băneşti, cu toate că diriguitorii gazdelor au completat, în timp util, raportul de arbitraj. În urma acestei neprezentări, localnicii au pierdut cu 0-3, urmând să aştepte şi alte penalizări din partea forului de specialitate local. Oricum de rejucare, se pare, nici nu poate fi vorba.

"Fumătorii" se pregătesc pentru sărbătoare

GURĂ CASCĂ

Dacă AJF Timiş va fi de acord cu disputarea în devans a unei partide din ultima rundă a eşalonului patru timişean, atunci meciul A.S. Tabac Textila - Şoimii Timişoara va avea loc joi, 24 noiembrie, de la ora 14. La solicitarea Tabacului, care vineri va sărbători 150 de ani de la înființarea Fabricii de Țigarete Timişoara, "aviatorii", se pare, au răspuns afirmativ solicitării echipei conduse de **Staici & Gorduna**. Rămâne de văzut dacă **Bungău & Co.** le vor strica sau nu sărbătoarea viceliderilor din D-Timiş, cu toate că **Mihai Staici**, principalul Tabacului, nu concepe decât victoria: "**Nici nu mă gândesc că nu vom reuşi să provocăm primul eşec Şoimilor.**"

Arbitrul Teglaș a scăpat cu bine

Meciul de la Sebiş dintre formația locală Crişana şi Şoimii Lipova a constituit pentru trio-ul **Teglaș, Buică, Pantiș**, arbitrii delegați la această partidă, un bun (?) prilej de testare a curajului. Centralul şi-a arătat "muşchii" în două rânduri, de fiecare dată în detrimentul gazdelor, în prima repriză eliminându-i din joc pe **Genunche** şi **Ungureanu**. A urmat, bineînțeles, fugărirea de rigoare a tânărului cavaler al fluierului, câteva controlări neortodoxe la glezne, apoi prestația sa a luat o turnură mai puțin ostilă gazdelor. Către final a văzut "roşu" şi şoimul patriei de la Lipova, **Filimon**, prin acest gest Teglaş îmbunând inimile sebişenilor, care, printre înjurături mai mult sau mai puțin colorate, l-au iertat creştineşte.

Domide a preluat Sânnicolau Mare

Cu o etapă înaintea finişului din D-Timiş, echipa Unirea Sânnicolau Mare are un nou antrenor principal, în persoana lui **Flavius Domide**. Ultima oară director tehnic la A.S. Vladimirescu în D-Arad, Domide, care a urmărit Unirea în jocul din runda precedentă cu Furnirul Deta, a acceptat oferta celor din Sânnicolau, având misiunea de a repune pe roate această formație. Cum partea financiară a clubului este pe cale de a se îmbunătăți considerabil, din iarnă, Domide ar putea beneficia şi de serviciile unor jucători arădeni.

CHILLY - WILLY

COLȚUL MICROBISTULUI COMOD

Marți, 24 noiembrie
17.00 Roma -FC Zürich (Cupa UEFA), Raitre, direct
19.30 Bologna - Betis Sevilla (Cupa UEFA), Raidue, direct
21.30 Glasgow Rangers - Parma(Cupa UEFA), Raiuno, direct

Miercuri, 25 noiembrie
21.30 Galatasaray - Juventus (Liga Campionilor), TVR1, direct
21.30 Inter - Real Madrid (L.C.), TV Budapesta 1, direct
00.25 Inter - Real, TVR1, înregistrare

Joi, 26 noiembrie
09.00 Barcelona - Manchester United (L.C.), TVR2, înregistrare

Sâmbătă, 28 noiembrie
17.00 Campionatul englez - Prima TV, direct
22.00 Campionatul spaniol - Acasă TV, direct
23.15 Campionatul englez - Prima TV, direct

Duminică, 29 noiembrie
15.30 Campionatul italian - Acasă TV, direct
20.30 Campioantul spaniol - Acasă TV, direct
21.30 Lazio - Roma (campionatul italian), TVR2, direct
23.15 Campionatul englez - Prima TV, direct

Contraatacuri devastatoare

Cu un joc de contraatac ce a funcționat aproape ireproşabil, pretendenții la promovare au surclasat o grupare care a demonstrat că nu poate învinge pe teren propriu, echipele ce şi-au anunțat intențiile de a prinde locul întâi. ● Un moment important al disputei s-a consumat la scorul de 0-1, când deţenii au ratat în patru rânduri egalarea, prin Moldovan, Cuvejdean şi Bochiş, de două ori, la trei dintre aceste oportunități Sziklay intervenind excelent. ● Cu toate că au dominat teritorial şi în mitanul secund, beneficiind şi de superioritate numerică 26 de minute, localnicilor le-a lipsit clarviziunea în fața butului advers, într-o partidă în care vizitatorii le-au predat o adevărată lecție de contraatac. ● Marele minus al "lemnarilor" a fost defensiva care, după urcarea antrenorului-jucător Solomon în centrul liniei mediane, a fost total dezorientată.

CRISTIAN SOLOMON: "**Ce pot să mai spun după acest rezultat. După un început de meci foarte slab, am încercat să reparăm ce se mai putea repara, dar nu am reuşit. Am încasat 3 goluri uşor, după care, în repriza a doua, am încercat imposibilul, forțând cu toate liniile marcarea golurilor, dar am fost surprinşi din nou pe contraatac**".

RICĂ SCOROBETE (organizator de competiții CSA): "**După o repriză întâi bună, chiar foarte bună, datorită puncheurului de excepție Varga, s-a hotărât destinația celor trei puncte. Felicit întreaga echipă pentru dăruirea de pe teren**".

ALIN RADOVAN

FURNIRUL DETA - CSA TIMIȘOARA 0-4 (0-3)

Stadion "Furnirul", teren greoi, timp închis, spectatori 150.
Arbitri: T. Lajos - G.Stoicovici, R.Malac.
Observator: Martin Bauer.
Cartonaşe galbene: Solomon, Ghițoaică, Pripas, Bochiş - Butnăraşu (2).
Cartonaş roşu: Butnăraşu (min.64).
FURNIRUL: Lungu - Ghițoaică - Mioc (82, Cârnu), Tomeniuc (64, Lörincz), Tuică - Moldovan, Solomon, Cuvejdean (cpt), Pripas - Telbisz (2, Juravle; 46, Farcaş), Bochiş.
Antrenor: Cristian Solomon. Pe bancă: Sabo - Konig.
CSA: SZIKLAY - Nistor - Buzdun, Georgescu, Gh.Popa, Butnăraşu - COSMA (79, Biro), ŞTEFANCA (73, Cibi), TEGLAŞ - Buigă (3, Bâgu; 46, Duma), VARGA (cpt.).
Antrenor: Florian Mierea. Pe bancă: I. Popa - Mihăilă, Gomboş.
Au marcat: 0-1 VARGA (min.7), cu un şut din unghi la colțul lung, după ce l-a driblat pe Lungu, la o dechidere în adâncime a lui Cosma şi un contraatac declanşat de Ştefanca; 0-2 VARGA (min.33), cu un lob peste goalkeeper-ul advers, de la 14 metri, în urma unei pase a lui Teglaş; 0-3 BÂGU (min.37), cu un "stâng" exterior din preajma careului mic, la colțul scurt, după o centrare de pe flancul drept a lui Cosma şi o deschidere a lui Teglaş; 0-4 VARGA (min.79), cu un şut din 6 metri la colțul scurt, atins de Lungu, în urma unei centrări de pe stânga a activului Cosma.
Jucătorul meciului: TEGLAŞ.

Cupa României - faza județeană - etapa a IV-a

CASINO ILIA - MINERUL GHELARI 1-3 (0-0)

Stadion "Casino", teren moale, timp rece, spectatori 70.
Arbitri: V.Verdeş - V.Gavrilă, N.Albulescu (toți din Brad).
Observator: Emil Muntean (Deva).
Cartonaşe galbene: Popa.
CASINO: Hui - Balica - Şoantă, Caceu, Toader - Dan, MURAR (cpt.), Roman - Potinteu, Popa (46, Moga), Lazăr.
Antrenor: Simion Crainic. Pe bancă: Drăgan - Bulgar, Dădălău.
MINERUL: Grădinariu - Pasat - Pitian, VÂRLAN - Pribeagu, Andrei (cpt.), Vâlceanu, Sârbu, CROITORU - Kutyfelvi (80, Malea), SELAGEA.
Antrenor: Cornel Andrei. Pe bancă: Tărău - Toma, Crăciun, Gheorghe.
Au marcat: 1-0 DAN (min.65), lobându-l de la 14 metri pe Grădinariu, pe mijlocul porții; 1-1 CROITORU (min.75), cu un şut din 8 metri în stânga lui Hui, după o pasă excelentă a lui Selagea; 1-2 SELAGEA (min.85), finalizând cu un şut în vinclu o acțiune personală; 1-3 SELAGEA (min.89), cu latul din 6 metri în colțul lung al porții adverse, în urma unei angajări a lui Croitoru.
jucătorul meciului: SELAGEA.

În ciuda condițiilor atmosferice neprielnice, partida, viu disputată, a dat câştig de cauză oaspeților care, mult mai experimentați, s-au impus şi datorită unei pregătiri fizice superioare. ● Reuşita gazdelor a urmat unei clare poziții de ofsaid, nesemnalizată de asistentul Gavrilă, cu toate că autorul golului, Dan, a plecat cu aproximativ 2 metri din poziție în afară de joc. ● Totuşi localnicii puteau învinge în acest meci, dacă, la 1-0, Roman ar fi înscris în minutul 70, dintr-o situație extrem de favorabilă.

În celelalte partide s-au consemnat rezultatele: **Minerul Teliuc - Parângul Lonea 1-3, Victoria Dobra - Minerul Aninoasa 3-0** (neprezentare), **Metalul Criscior - Victoria Călan 4-2.** Din spusele observatorului Dorel Tarsa, oaspeții au depus o contestație, motivând faptul că formația gazdă a folosit un fotbalist fără drept de joc. Urmează decizia Comisiei de competiții a AJF Hunedoara - Deva.

VIOREL NICULA

Căutați un cadou de Crăciun deosebit?
Îl găsiți la
Magazinul de electronice si electrocasnice
MAGNET
de pe
Str. V.V. Delamarină nr. 1,
tel. 056/ 190595

BANCA NAȚIONALĂ A FOST DEMOLATĂ! URMEAZĂ MINISTERUL DE INTERNE?

Incredibil dar adevărat! În alcătuirea **Almăşan - Mada - Briciu, Luca, Stoicov - Paleacu, Moise (46, Samargi), Contescu, Bota - Ritter, Vascko**, liderul seriei a IV-a din Divizia C, UMT, a eliminat gruparea de top bucureşteană, FC Național, în formula de bază, în optimile de finală ale Cupei României. Gruparea de la Pădurea Verde a învins cu 2-0, grație dublei lui **Imi Vascko** (min. 38 şi 51), o formație care a jucat pe o primă de 500 de dolari!

În aceeaşi fază a competiției s-au înregistrat următoarele rezultate: **Universitatea Craiova - Petrolul 2-3; Steaua - "U" Cluj 3-0; CSM Reşița - Gloria Bistrița 0-2; FCM Bacău - FC Oneşti 4-3; Rapid - Cimentul Fieni 3-0; Sportul Studențesc - Oțelul Galați 0-1; Dinamo - Ceahlăul 3-0.**

Joi, 19 noiembrie, a avut loc tragerea la sorți pentru sferturile de finală. Este un fel de-a spune, deoarece formațiile bucureştene au fost introduse într-o urnă separată, ca nu cumva să se întâlnească între ele. Ce-a ieşit? Nu-i greu de imaginat: **UMT - Dinamo; FCM Bacău - Oțelul Galați; Steaua - Petrolul; Gloria Bistrița - Rapid.** Partidele se vor disputa (tur - retur) la 2 decembrie şi cândva în primăvară. Excepție face partida de la Timişoara. Aşadar, miercuri, 25 noiembrie, arena "UMT" va fi luată cu asalt. Vine Dinamo! Evident că nu puteam scăpa ocazia să schimbăm câteva cuvinte cu antrenorul alb-negrilor, **Costică Rădulescu.** Despre meciul cu alb-roşii lui **Cornel Dinu** şi nu numai...

COSTICĂ RĂDULESCU

"ÎN ULTIMII 3 ANI N-AM MAI ACTIVAT ÎN FOTBAL ŞI ORICINE POATE VEDEA UNDE A AJUNS ACEST SPORT ÎN TIMIŞOARA"

Rep.: **Nea Costică, după ce ați eliminat două echipe de tradiție din liga a II-a, UTA şi Poli, şi două formații din primul eşalon, Astra Ploieşti şi FC Național, sorții "dirijați" ai federației au stabilit că în sferturi să jucați cu Dinamo. Echipă despre care ați afirmat, mai în glumă, mai în serios, că la ora actuală poate fi antrenată şi de un... magazioner! Cum priviți acest duel?**

C.R.: Consider că e bine că am picat cu Dinamo! La ora actuala aceasta echipă joacă cel mai bun fotbal din țară. Pentru noi este o mare şansă să jucăm împotriva lor.

Rep.: **E mai avantajos că această confruntare se dispută după sistemul tur - retur?**

C.R.: Era mai bine să jucăm numai la Timişoara! Corect este însă sistemul tur - retur. N-a fost însă corectă tragerea la sorți. Aşa ceva nu se întâmplă în nici o țară din lume. Cupa este o competiție K.O., o întrecere a surprizelor. Şi farmecul îl reprezintă tocmai o echipă mică în asemenea fază a competiției. La noi este însă o ură, o intenție clară de-a bara drumul unei echipe mai puțin cotată spre fazele superioare. În aceste condiții pătrunderea unei divizionare C în sferturi poate fi echivalentă aproape cu câştigarea trofeului. UMT-ul a avut evoluții foarte bune în Cupă, în 4 jocuri a marcat 8 goluri şi a primit doar două, iar cu divizionarele A n-a scos niciodată mingea din plasă! Mai mult, nu se putea...

Rep.: **De obicei, echipele mai mici, care au alte obiective, respectiv o promovare sau o salvare de la retrogradare, tratează cu indiferență Cupa României. La fel putea gândi şi UMT-ul. N-ați fost însă de acord cu aşa ceva...**

C.R.: Eu când am venit la UMT am spus că această echipă trebuie să progreseze pe zi ce trece. Băieții trebuie să acumuleze, să învețe cât mai multe. Şi nu putea exista un prilej mai bun pentru jucătorii noştri să dovedească faptul că pot practica un fotbal bun, în compania unor adversari valoroşi. De aceea n-am renunțat la această competiție. Este adevărat că-i foarte greu pentru noi. Avem un lot subțire şi nu-i uşor să luptăm pe două fronturi. Dar nu putem să renunțăm la performanță...

Rep.: **Se pare că echipa a jucat numai pentru performanță, deoarece, din câte ştiu eu, n-a existat o mobilizare mai mare din partea conducerii la meciurile de cupă, nu s-a promis o primă mai consistentă...**

C.R.: Sincer, înaintea jocurilor din cupă n-am pomenit niciodată de vreun stimulent. Le-am spus doar atât jucătorilor: **"Aveți marea posibilitate să dați piept cu echipe bune şi să demonstrați că vreți să progresați şi să faceți performanță".**

Rep.: **Să lăsăm puțin Cupa României la o parte şi să vorbim numai de UMT. În sezonul trecut la club a fost degringoladă, nu glumă. Trei antrenori s-au chinuit să salveze echipa de la retrogradare. Nu s-a reuşit. În vară au fost disponibilizați o serie de jucători... Era foarte greu de presupus că alb-negri vor avea puterea să tragă din nou la promovare. Şi totuşi ați mobilizat conducerea şi acum echipa este pe locul întâi. Cum ați reuşit?**

C.R.: Eu pe unde am antrenat am avut acest atu de-a mobiliza conducătorii. Îmi place munca, disciplina, performanța. Le-am explicat tuturor că fără aceste lucruri nu se poate face mai nimic. Amintiți-vă că am părăsit cu ani buni în urmă Oțelul Galați, o echipă de cupe europene şi am venit la Poli. Poli, care nu avea nici bani de indemnizație pentru jucători. Şi nu m-am oprit cu această echipă din liga a II-a până în cupele europene!

Rep.: **Bun, dar poate că mulți conducători vă consideră un antrenor incomod. Pretindeți multe şi nu acceptați compromisuri. Şi la UMT, în vară, ați făcut primele antrenamente în civil. Ați avut o mică ezitare. Apoi n-ați însoțit echipa la Cugir, tot în urma unei mici neînțelegeri. Se pare însă că acum treburile s-au reglementat şi totul merge bine...**

C.R.: Am avut o mică ezitare. Au fost destule probleme în vară. Trebuia să-i forțez pe conducători, să ne mobilizăm împreună şi să punem la punct toate problemele. Eu nu am primit nimic că am venit la UMT. Am avut oferte foarte substanțiale şi le-am refuzat. Am optat pentru UMT doar din plăcere, considerând că se poate lucra cu cei 3 directori, dnii Buzzi, Roşu şi Tănăsescu, oameni care iubesc fotbalul. Întâmpinăm destule probleme, uzina merge cum merge, dar dorim să le mai oferim câte o bucurie muncitorilor, care şi aşa au destule griji.

Rep.: **Un subiect atrăgător la ordinea zilei: Imi Vascko. Autor a 25 de goluri până acum în campionat, performer şi în jocul cu FC Național. Ofertele încep să apară. Credeți că va părăsi UMT-ul la finele turului?**

C.R.: Nici nu vreau să aud aşa ceva! După câtă grijă am avut pentru el, după cât m-am ocupat de el, nu cred că poate să părăsească acum această echipă. Eu am spus că vorbesc de Vascko după un an de zile. Şi n-au trecut decât 5 luni! El mai are multe de învățat.

Rep.: **Vascko în martie împlineşte 27 de ani. Acum este momentul lui. Poate că nu doreşte să piardă acest tren...**

C.R.: Nu-i momentul să plece. Eu îl voi învăța ce şi cum are de făcut. Şi la terminarea campionatului vom vedea...

Rep.: **Apropo, ce veți face dvs. la finele campionatului? Veți continua cu UMT-ul?**

C.R.: Nervii mei sunt uzați. Fotbalul a fost lucrul cel mai frumos pe care l-am avut în viața mea. Vreau să stau şi eu liniştit. Ceea ce m-ar putea determina să revin asupra deciziei ar fi întoarcerea lui Timofte în țară. Dacă ar dori să colaboreze cu mine aş fi de acord. Este un băiat extraordinar, în care am încredere deplină.

Rep.: **În încheiere să revenim la Dinamo. În cariera dvs. de jucător ați fost mereu în slujba acestui club, ce-i drept nu la Bucureşti, ci la Bacău şi Braşov, dar tot Dinamo se chema...**

C.R.: Din 1950 am început junioratul la Dinamo Braşov. Culmea e că n-am fost niciodată fanul lui Dinamo. Eu am simpatizat Rapidul. Bazil Marian a fost idolul meu. Un fotbalist de superclasă!

La Dinamo Braşov m-a dus fostul arbitru Traian Moarcăş, cel care apoi ne-a mâncat meciul cu Steaua, la Timişoara, când eram antrenor la Poli. A fost atunci 2-2... Totuşi şi acum țin la Dinamo, dar nu la echipa de acum. Sunt dezgustat de felul în care a înțeles acest club să facă performanță în ultimii ani.

Rep.: **Şi de aceea veți încerca miercuri să le faceți viața cât mai grea bucureştenilor...**

C.R.: Vom încerca să jucăm cât mai bine, mai curat şi mai frumos. Şi sperăm că toată lumea va fi cu noi. Suntem timişoreni şi...

Rep.: **Dinamo în Timişoara nu-i iubită!**

C.R.: Cred că merităm din partea tuturor timişorenilor să fie alături de noi în acest meci.

Rep.: **Mai ales că în ultimii ani Timişoara n-a prea avut parte de rezultate deosebite...**

C.R.: Ştiți cum se spune: fiecare cum îşi aşterne aşa doarme. Conducătorii care au fost în ultimii ani la Poli n-au avut grijă de jucători, n-au ținut cont de munca depusă pentru formarea lor. Eu în ultimii aproape 3 ani n-am mai activat în fotbal şi oricine poate analiza unde a ajuns acest sport în Timişoara. Nu s-a mai ridicat un jucător, rezultatele au fost tot mai slabe, Poli fiind chiar la un pas de retrogradarea în Divizia C! De aproape 5 luni am revenit şi deja se vede o tresărire a fotbalului în acest oraş. Cred că şi acest lucru spune ceva...

SANDU USUSAN

PLICUL CU SURPRIZE

INFO CHIBIȚ

● **EMIL IORGA - DEVA:** Începând de la talonul 8, de când a-ți debutat în concurs şi până la cel cu numărul 16 inclusiv, a-ți reuşit 55 de puncte. Probabil ne-ați descoperit mai târziu, deoarece după primul talon, văd că ați participat cu consecvență, nelipsindu-vă nici unul. Odată cu mărirea numărului de meciuri poate vom reuşi să avem pe fiecare talon permanent, măcar un meci de Divizia D din fiecare județ tratat în paginile Fotbal Vestului.

● **DOREL HETEŞ - TIMIŞOARA:** Din păcate n-am stabilit clar de la începutul concursului, ce se întâmplă în cazul meciurilor nedisputate din diferite motive, acum normal, ivindu-se discuții despre modul de soluționare a diferitelor situații ivite. Propunerea dvs. de a continua concursul pe perioada iernii cu meciuri din campionatele europene, nu poate fi pus în aplicare. Oricum vă mulțumim atât pentru propuneri, cât şi pentru urările de bine pe care ni le-ați adresat cu ocazia apropiatelor sărbători de iarnă. Ați reuşit până la concursul cu numărul 16, 97 de puncte.

● **GHEORGHE ŞIMONEA - CARANSEBEŞ:** În destul de multe cazuri am primit taloane fără a fi completate cu numele şi adresa expeditorului. Dacă aceste date existau menționate măcar pe plic, colegii mei le-au copiat pe taloane şi totul a fost O.K. Dar în cazurile când nici plicurile nu erau semnate, ce puteam face cu nişte taloane pe care erau trecute doar pronosticurile? În cazul dvs., am început să primim taloane într-adevăr de la numărul 7, dar din motive care nu le cunoaştem nu ne-au parvenit cele cu numerele 8 şi 14. Vă mulțumim pentru aprecieri şi urări.

● **TOMA DUMITRU - GRĂDINARI:** Fiind prima ediție a unui asemenea gen de concurs, au apărut unele situații neprevăzute pe care am încercat să le soluționăm cât mai corect posibil. Cu siguranță la viitorul concurs CHIBIȚ, numărul de meciuri de pe un talon va fi mai mare, acest fapt fiind o dorință cvasigenerală. Ați reuşit 82 de puncte.

● **OVIDIU LUPEAN - TIMIŞOARA:** Ați reuşit 97 de puncte până la concursul cu numărul 16 inclusiv. Vă lipseşte talonul 2. CHIBIȚ-ul va redebuta probabil la sfârşitul lunii februarie, cu un număr de meciuri mărit, venind în întâmpinarea dorinței majorității cititorilor, de a avea mai multe partide din puternicele campionate externe. Despre Poli? A terminat turul la "+6". E mult? E puțin? Sigur e puțin din punctul de vedere al pătimaşului suporter timişorean. Dar dacă am socoti o victorie la Extensiv în etapa a III-a din retur?

● **VIOREL RĂDUCU - TIMIŞOARA:** Din momentul debutului, din etapa cu numărul 5, nu vă lipseşte nici un talon şi ați realizat 62 de puncte.

● **Vând fanioane ale marilor cluburi europene. Tel. 056/132648.**

IVAN DE LA PANĂ

Aştept scrisorile dvs. la C.P. 490, O.P. 3, Timişoara 1900.

Vor deveni Unchiaş şi Mândroc alb-violeți?

● Primul pas a fost făcut: jucătorii suntd e acord

Nu este un secret pentru nimeni subțirimea numerică a lotului cu care Poli a atacat ultimele etape ale turului. Completarea acestuia s-ar putea face chiar în această iarnă cu doi jucători care au îmbrăcat în tur tricoul Unirii Apullum Alba Iulia, **Raul Unchiaş** şi **Emil Mândroc.**

Unchiaş a apărat buturile formației din oraşul Marii Uniri în meciurile turului actualului campionat. S-a născut la 8 septembrie 1975 şi are contract cu echipa din Alba Iulia până în vara anului 2000. Provine de la Gaz Metan Mediaş, club căruia Alba Iulia îi este datoare aproximativ 97 de milioane de lei, sumă care reprezintă grila de transfer a tânărului potrar de la Mediaş la Alba.

Emil Mândroc s-a născut la 16 septembrie 1977 şi este vârf de atac. Folosit în 16 meciuri în această toamnă, a înscris 5 goluri, fiind golgeterul albaiulienilor, împreună cu Bardac, autor al aceluiaşi număr de goluri. Contractul său cu echipa Unirea se întinde până în vara anului 1999, jucătorul provenind de la ASA Tg. Mureş, formație care n-a prea fost de acord cu transferul său la alb-negri. Ca o curiozitate, el este fiul preşedintelui Consiliului județean Alba, Augustin Mândroc.

Ambii jucători şi-au exprimat dorința de a evolua în viitorul apropiat la Poli Timişoara. Rămâne de văzut cum vor decurge eventualele tratative între părțile implicate în această posibilă tranzacție hibernală.

PRODUCĂTORI ŞI CONSUMATORI DE CARTOFI!

Puteţi asigura păstrarea peste iarnă în condiţii optime a cartofilor folosind

KEIM STOP

produs care se utilizează cu succes în toată Europa

KEIM STOP inhibă încolţirea cartofilor, diminuează deshidratarea şi asigură prospeţimea acestora pe o perioadă de păstrare de cel puţin 7 luni.

KEIM STOP se aplică cu uşurinţă şi nu prezintă nici un fel de riscuri, doza de utilizare fiind de 1 kg/tonă de cartofi

Furnizor ALCEDO SRL
tel./fax: 056/145. 897; 056/311.602

DIN ACEST LOT TOŢI JUCĂTORII SUNT DE PERSPECTIVĂ

OVIDIU TELESCU, un antrenor satisfăcut

CSM REŞIŢA UN LIDER MERITUOS

La încheierea turului campionatului de juniori A seria a 9-a, pe primul loc se situează echipa CSM Reşiţa cu un avantaj de două puncte faţă de contracandidata sa la şefia grupei, CSŞ Drobeta.. Într-o discuţie cu antrenorul formaţiei, fostul jucător al FCMR-ului, d-nul Ovidiu Telescu, am aflat un lucru surprinzător şi anume că la începutul campionatului nu se anticipa o evoluţie atât de bună, argumentul fiind lipsa unor "vârfuri" în echipă. Pe parcurs lotul s-a omogenizat şi încet-încet s-a format o echipă foarte competitivă, lucru ce nu a trecut neobservat de către conducerea clubului care a şi "ordonat" trecerea unor jucători în primul unsprezece la echipa de tineret - speranţe. De altfel, jucători ca **Agachi, Riteş, Dozsa, Lupaşcu, Mozici** şi **O.Benga** au avut o toamnă foarte plină, ei jucând în fiecare weekend câte două meciuri la un interval de nici măcar 24 de ore.

Căpitanul echipei este **Arpad Dozsa** (fiul fostului jucător al CSMR-ului) care şi-a câştigat această titulatură prin evoluţiile sale constant bune şi prin seriozitatea sa în pregătire. În lotul reşiţean acest caz de predare a ştafetei între tată şi fiu nu este singular, **Florin Riteş**, fiind un demn urmaş al tatălui său, el evoluând chiar pe postul de fundaş lateral dreapta, post pe care s-a consacrat şi părintele său.

Parcursul echipei din tur a avut o singură sincopă, meciul cu Severnav fiind singurul în care liderul a cedat la limită cu 3-2. Succesul de până acum al acestei valoroase pepiniere pentru echipa mare (de la Feri Varga nu au mai apărut "vârfuri" cu excepţia lui Cristi Chivu) contrastează evident cu starea terenurilor pe care se joacă meciurile şi se efectuează pregătirile mai ales că "tehnicieni" ca **Mozici, O.Benga** şi **Dozsa** pregătiţi pe zgura terenului II din Valea Domanului sau în mocirla şi denivelările de pe stadionul din Minda pot avea evoluţii strălucitoare în meciurile oficiale.

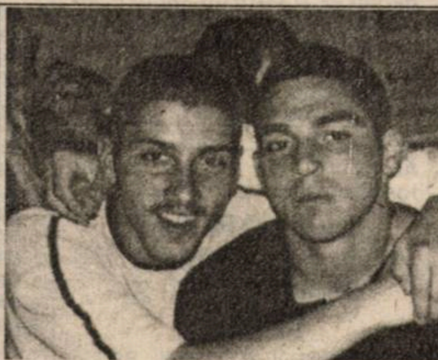

IFCA şi MOZICI, un cuplu care s-a consacrat deja şi în echipa de tineret

Din punct de vedere al echipamentului şi al alimentaţiei, lotul stă destul de bine unde "maestrul de ceremonii" este **Robi Benczick** care este şeful centrului de copii şi juniori, el fiind omul potrivit la locul potrivit şi omul care realizează că viitorul echipei de seniori stă în aceşti jucători foarte talentaţi.

Din punct de vedere disciplinar, nu au existat probleme, echipa fiind "una cuminte", singurul "rebel" fiind **Cipi Giurcă** care în urma unor discuţii "tête a tête" cu antrenorul său a renunţat la expresiile mai vulcanice şi faptul că în numărul trecut al ziarului nostru el s-a regăsit fotografiat, demonstrează că abaterile sale au luat sfârşit.

În general, activitatea sportivă se împleteşte armonios cu cea şcolară, singura problemă apărută fiind cea a lui **Nelu Hamat** căruia cursurile şcolare i s-au suprapus cu orele de antrenament, jucătorul fiind nevoit să se "împartă" cât mai bine pentru că se ştie că în echipa condusă de Ovidiu Telescu joacă doar aceia care "pun osul" la antrenamente.

DANIEL LUPAŞCU, un viitor inlocuitor al lui Nestorovici

De altfel, Ovidiu Telescu a avut aceeaşi atitudine de pedagog "neutru" când l-am chestionat asupra celui mai bun jucător al echipei din tur sau în privinţa juniorilor cu perspective, el preferând să-mi rostească numele tuturor jucătorilor din lot.

Totuşi, după părerea specialiştilor, **Arpad Dozsa, Alin Gurici** şi **Daniel Lupaşcu** au mari şanse să-i urmeze pe Chivu, Piţurnea şi Păuna spre divizia A. Poate acesta ar fi colacul de salvare al CSMR-ului, cum de altfel o soluţie pentru postul de antrenor la echipa de tineret ar fi numirea lui Ovidiu Telescu care şi-ar păstra sub supraveghere actuala echipă în toate meciurile, mai ales că până acum s-au perindat nu mai puţin de 6 antrenori la acest lot.

PETRU FUCHS

RADIO-DEVA
89.3
FM

CEI 22 CARE AU ADUS CSM-UL PE PRIMUL LOC

Valentin Agachi, Octavian Benga, Paul Bostan, Cătălin Burlan, Arpad Dozsa, Răducu Gânja, Ciprian Giurcă, Cristian Ghera, Marius Goanţă, Alin Gurici, Ion Hamat, Gheorghe Ilca, Alexandru Laczko, Daniel Lupaşcu, Graţian Manef, Marius Mozici, Florin Riteş, Gabriel Fiat, Marian Leonte, Eugen Ilisai, Alin Lupiţa, Daniel Manef.

SE PARE CĂ LA UTA SCHIMBUL DE MÂINE ESTE ASIGURAT

LOTUL LIDERULUI

Portari: **Ionuţ Bolcaş, Sebastian Leric.**

Fundaşi: **Zsolt Levai, Ovidiu Oprean, Sorin Tolca, Sorin Pantea, Călin Suciu.**

Mijlocaşi: **Gabor Biro, Claudiu Sighete, Adrian Vasile, Adrian Sas, Claudiu Rachici.**

Atacanţi: **Adrian Ştirb, Vasilică Georgiu, Cristian Foghiş.**

TOP 3 - UTA juniori

În opinia antrenorului Antoniu Bakoş nu se poate alcătui un clasament al primilor trei fotbalişti din echipa pe care o pregăteşte. Pe aceeaşi treaptă a podiumului pot fi trecuţi **Ionuţ Bolcaş, Ovidiu Oprean şi Vasilică Georgiu.**

CE SPUNE PRESEDINTELE

Marin Lupaş: **"Pe mine mă bucură poziţia echipei în clasament. În vară, această formaţie s-a alcătuit în ultimul moment, din fotbalişti proveniţi de la diferite grupe ai căror antrenori au fost Mihai Jivan, Dorel Cura şi Ştefan Mândru. Noul antrenor, profesorul Antoniu Bakoş a schimbat foarte mult faţa echipei. Rezultatul care mi-a produs cea mai mare bucurie a fost acel 3-2 cu Poli, la Timişoara. Câţiva jucători promit să ajungă fotbalişti valoroşi. După o discuţie, în prealabil cu Francisc Tisza, din vară, unul sau doi jucători vor fi cooptaţi în echipa mare".**

CE SPUNE VEDETA

Despre **Vasilică Georgiu**, cei care l-au văzut jucând au spus că va ajunge fotbalist adevărat. Vedeta juniorilor de la UTA vrea să joace în echipa de seniori a lui Feri Tisza: **"Sper ca atunci când voi termina junioratul să fiu în atenţia primei echipe a Aradului. Chiar dacă campionatul este destul de puternic, cu 4-5 echipe de valori apropiate, vreau să încheiem şi returul pe locul 1, iar eu să înscriu cât mai multe goluri. În tur am marcat doar 4 goluri şi sunt nemulţumit".**

OVIDIU OPREAN, căpitanul campioanei de toamnă

CE SPUNE CĂPITANUL

Ovidiu Oprean joacă libero şi este căpitanul de echipă ales în mod democratic de către colegii săi. Cu diferite ocazii a fost utilizat în 3 partide oficiale ale echipei de seniori. **"Eu am jucat şi anul trecut în campionatul de juniori A, dar această ediţie mi se pare mai grea decât cea precedentă. Dorinţa mea, sau mai bine zis dorinţele mele sunt de a rămâne pe locul 1 şi după ultima etapă a returului şi bineînţeles să fiu oprit în lotul domnului Tisza".**

VOCEA ANTRENORULUI

Antoniu Bakoş: **"În prima parte a campionatului am avut o perioadă ascendentă până în etapa a 4-a. Logic, au urmat câteva etape mai puţin reuşite, perioadă care a coincis cu meciul foarte greu disputat la Banatul, pe care l-am şi pierdut şi cu egalul din faţa lui CSŞ 1 Timişoara. În această serie sunt câteva echipe bune, Timişoara având aceste echipe. La acest nivel predomină ambiţia, cunoştinţele tehnico-tactice nu sunt în aceeaşi proporţie cu factorul de voinţă, dar am întâlnit echipe care se pot lansa în fotbal de performanţă. Eu am preluat echipa din vară, iar la ceea ce am găsit, am încercat să grefez diferite procedee tehnico-tactice, cât de cât moderne, pe înţelesul jucătorilor. Cunoştinţele de tehnicitate, dacă până la această vârstă nu sunt însuşite, e mai greu de a fi învăţate de acum încolo. Obiectivul meu se îndreaptă spre un joc colectiv plăcut şi nu în ultimul rând spre formarea unor jucători pentru lotul de seniori iar dacă aş fi antrenorul UTA-ei, aş forţa nota şi l-aş include pe Georgiu chiar în lotul de joc, deocamdată pe el, iar din vară aş mai include încă trei jucători".**

STELIAN ROTARIU

Juniorii UTA-ei, o concurenţă pentru... pepiniera de la Romvest.

CLASAMENTUL TURULUI

1. UTA	11	9	1	1	31- 7	28
2. CSŞ 1 TMŞ.	11	8	2	1	35- 3	26
3. POLI	11	8	2	1	26- 9	26
4. CSŞ GLORIA	11	7	2	2	32-15	23
5. BANATUL	11	7	2	2	21-13	23
6. UMT	11	5	1	5	25-18	16
7. OBILICI	11	3	2	6	21-27	11
8. TELECOM	11	3	2	6	22-30	11
9. CFR TMŞ.	11	3	0	8	13-21	9
10. ELECTRICA	11	2	2	7	11-36	8
11. VESTPETROM	11	1	3	7	13-32	6
12. INTER ARAD	11	0	1	10	15-54	1

Victorie în restanţa de joi

Reprogramată a doua oară, partida UTA - Obilici a dat câştig de cauză arădenilor cu scorul de 5-0. În urma acestui rezultat UTA s-a instalat peste iarnă în fotoliul de lider. Meciul a fost la discreţia gazdelor care au punctat prin **Sas** (2), **Vasile** (2) şi **Tolca**.

Fitness Center Tiger
Str. Zborului nr. 3 (Complex Dacia) ✦ Tel. 092-503167
- Sală Fitness
- Saună
- Masaj
- Jacuzzi
BAR
Sistem abonament lunar
Program ZILNIC 09.00-24.00

SC "GOMAR LUX" BISTRIŢA
COMERCIALIZEAZĂ
● Conductori şi cabluri electrice de fabricaţie I.P.R.O.E.B. Bistriţa (CYY, CYABY, MCG, CSYY, ACYABY, SUD, FY, VLPY, MYYM etc) în diferite grosimi
● paturi PVC, becuri şi neoane TUNGSRAM
● conductori şi cablu la cele mai accesibile preţuri
FILIALA TIMIŞOARA, str. Pestalozzi nr. 22 (în incinta fabricii Dura), tel./fax 056 - 20.26.76
orar: luni-vineri 8-15³⁰

"Bănăţenii" termină turul excelent

În ultimul meci restant din cadrul turului campionatului de juniori A ce s-a disputat duminică (22 noiembrie) între echipele "U" Vestpetrom şi Liceul Banatul scorul a fost favorabil oaspeţilor, ei reuşind o frumoasă victorie cu 3-0, prin golurile lui **Ciucu, Nastor** şi **Mario Ususan.**

Micuța Empoli n-a fost politicoasă cu "Bătrâna doamnă"

Din nou goluri foarte puţine, din nou nici o victorie externă, numărul acestora ridicându-se până acum la doar 11, în timp ce anul trecut, după 10 etape, s-au înregistrat 30 de succese în deplasare! De altfel, formaţiile vizitatoare au înscris cu 50 de goluri mai puţin decât au izbutit în aceeaşi perioadă a ediţiei trecute.

UN NOU PAS GREŞIT PENTRU ELEVII LUI SIMONI

Milanezii s-au prezentat pe un "Artemio Franchi" incandescent (40.873 de spectatori) fără starul Ronaldo şi Moriero, ambii accidentaţi, şi fără fundaşul Colonnese, suspendat. Nici gazdele nu l-au putut utiliza pe Rui Costa, accidentat în amicalul susţinut de naţionala Portugaliei cu Israelul. Partida a debutat fulminant, înscriindu-se 3 goluri în 16 minute!

FIORENTINA - INTER 3-1: **Padalino (6), Batistuta (16), Heinrich (75) - Djorkaeff (3 - penalty)**. Violeţii încă n-au risipit acasă nici un punct! Dar partida cu Interul a început total nefavorabil. După 180 de secunde, portarul Toldo l-a agăţat în careu pe atacantul oaspeţilor Roberto Baggio. Arbitrul Rodomonti a indicat penalty-ul ce se cuvenea, dar n-a arătat şi cartonaşul roşu lui Toldo, cum era normal, fapt ce ar fi putut schimba soarta acestui joc. Fiorentina a trecut repede peste momentul dificil, impunându-se până la urmă cu 3-1, pe un vânt foarte puternic. La scorul de 2-1, căpitanul oaspeţilor, Bergomi, a expediat mingea în bară, în formaţia milaneză debutând în acest campionat uruguayanul Alvaro Recoba. Fiorentina rămâne lider, acumulând 8 puncte în plus faţă de aceeaşi perioadă a sezonului trecut.

REMIZE SURPRINZĂTOARE PE "OLIMPICO" ŞI "DELLE ALPI"

Urmăritoarele echipei lui Trapattoni, Roma şi Juventus, au remizat pe teren propriu, cu formaţii mult mai puţin cotate.

ROMA - BARI 1-1: **Totti (82 - penalty) - Masinga (76)**. Până acum în 9 meciuri oficiale în propriul fief, giallo-rossi au obţinut 8 victorii, doar Atalanta reuşind un 1-1 în Coppa Italia. Sâmbătă însă echipa care a înregistrat cele mai puţine eşecuri în această toamnă, trupa lui Fascetti, a smuls un egal în "Cetatea eternă", ultima performanţă de acest gen consemnându-se în urmă cu 34 de ani (0-0 în ianuarie 1964). În prima repriză oaspeţii au scos de două ori mingea de pe linia porţii, dar romanii au egalat dintr-un penalty cadou, Totti recunoscând foarte sportiv că s-a aruncat în careu!

JUVENTUS - EMPOLI 0-0. Fără Montero (suspendat), Davids şi Del Piero (accidentaţi), ultimul urmând a fi operat la începutul acestei săptămâni în Statele Unite, torinezii şi-au creat foarte puţine ocazii, putând chiar părăsi terenul învinşi. În repriza secundă, atacantul lui Empoli, Di Napoli, a ratat 3-4 situaţii uriaşe! Oaspeţii au obţinut primul punct la Torino după 3 eşecuri consecutive.

LAZIO DOAR PE LOCUL 9 !

Cine se gândea la începutul campionatului că puternica formaţie a lui Eriksson va ocupa doar locul 9, după 10 etape? Numai că bianco-celesti au pierdut al 3-lea joc consecutiv afară, partide în care n-au marcat nici măcar un gol! **AC MILAN - LAZIO 1-0**: **Leonardo (90)**. Chiar dacă rosso-neri au înscris punctul victoriei în al doilea minut de prelungire dictat de arbitrul Farina, succesul gazdelor este meritat. Milanezii au avut o transversală (Ganz, în minutul 15), ratând şi alte mari ocazii, Marchegiani având intervenţii salvatoare. De remarcat că la Milan internaţionalul Maldini a jucat pe post de mijlocaş, Ziege şi Coco fiind accidentaţi. Antrenorul Alberto Zaccheroni declara în vară: **"Adevărata faţă a echipei o veţi vedea în luna noiembrie!"** Acum suntem aproape de finalul lunii cu pricina şi trupa de pe Via Turati urcă încet dar sigur în clasament, chiar dacă jocul încă nu-i încântă pe tifosi.

Brazilianul LEONARDO NASCIMENTO DE ARAUJO a punctat de 5 ori până acum pentru Milan, de 3 ori din postura de rezervă!

UN DERBY "SALVEZZA"

Şase cartonaşe galbene, unul roşu, un penalty ratat! Iată, pe scurt, evenimentele petrecute în derby-ul subsolului. **SALERNITANA - VENEZIA 1-0**: **Bilica (20 - autogol)**. Gazdele au evoluat din minutul 56 în 10, Fresi fiind eliminat, Salernitana irosind şi un penalty, Di Vaio trimiţând în transverşală (min.47).

UN NOU EŞEC EXTERN PENTRU PIACENZA

Cinci jocuri afară, cinci înfrângeri pentru singura echipă fără stranieri. **UDINESE - PIACENZA 1-0**: **Poggi (40)**. Oaspeţii au jucat însă foarte bine, având şi o bară în repriza secundă, la o lovitură liberă executată de Stroppa.Udinese a ratat un penalty, portarul Fiori respingând şutul lui Amoroso (min. 24). Simone Inzaghi, de la oaspeţi (min. 55), respectiv Pierini (min. 70) au văzut cartonaşul roşu.

CAGLIARI ARE ACELAŞI NUMĂR DE PUNCTE CA ŞI INTER !

Sarzii sunt redutabili acasă! **CAGLIARI - PARMA 1-0**: **Kallon (78)**. Emilianii nu reuşesc să-şi impună jocul şi în deplasare, deşi în partida de sâmbătă fundaşul lui Cagliari, Cavezzi, a salvat de două ori mingea de pe linia porţii!

JOC SLAB PE "LUIGI FERRARIS"

În minutul 22, argentinianul Ortega a executat un penalty în stânga portarului Brivio, dar acesta a intuit traiectoria mingii şi a respins. În rest, spectatorii n-au văzut mare lucru, la cele două porţi înregistrându-se foarte puţine ocazii notabile.

În consecinţă... **SAMPDORIA - VICENZA 0-0**.

Tot egalitate a fost şi în partida **BOLOGNA - PERUGIA 1-1**: **Binotto (42) - Rapaici (37)**. Singura satisfacţie a gazdelor fiind faptul că acestea sunt neînvinse de 14 jocuri, în campionat, Coppa Italia şi Cupa UEFA!

SANDU USUSAN

Serie A

1. FIORENTINA	10	7	0	3	22-12	21	+6
2. ROMA	10	5	3	2	18- 9	18	0
3. MILAN	10	5	3	2	15-10	18	+3
4. JUVENTUS	10	5	3	2	12- 9	18	+3
5. PARMA	10	4	4	2	11- 5	16	+1
6. CAGLIARI	10	4	2	4	17-14	14	-4
7. BOLOGNA	10	3	5	2	12- 9	14	-1
8. INTER	10	4	2	4	18-17	14	-1
9. LAZIO	10	3	4	3	15-12	13	+1
10. BARI	10	2	7	1	10- 9	13	-2
11. UDINESE	10	3	4	3	13-16	13	-2
12. PERUGIA	10	3	3	4	13-16	12	-3
13. SAMPDORIA	10	3	3	4	10-18	12	-3
14. PIACENZA	10	3	2	5	15-14	11	-4
15. EMPOLI	10	2	4	4	7-13	10	-5
16. VICENZA	10	2	4	4	7-14	10	-5
17. SALERNITANA	10	3	1	6	7-15	10	-5
18. VENEZIA	10	1	2	7	4-14	5	-7

3 JUCĂTORI DE LA ROMA AU CÂTE 5 GOLURI !

Cu golul marcat duminică, **Gabriel Batistuta** (Fiorentina) a ajuns la cota 11. El este urmat de **Amoroso** (Udinese) şi **Muzzi** (Cagliari), ambii cu câte 7 realizări. Cu câte 5 goluri figurează **F. Inzaghi** (Juventus), **Ventola** (Inter), **Bierhoff** şi **Leonardo** (ambii Milan), **Delvecchio, P. Sergio** şi **Totti** (toţi de la Roma), **Crespo** (Parma), **S. Inzaghi** (Piacenza), Masinga **(Bari).**

SERIE A DINTR-O PRIVIRE

- s-au marcat doar 12 goluri, record de ineficacitate, 9 realizări aparţinând gazdelor, 3 oaspeţilor
- s-au dictat 5 penaty-uri, 3 fiind ratate!
- s-au acordat 3 cartonaşe roşii
- stranierii au marcat 7 goluri, lăudându-se până acum cu 111 realizări, din totalul de 226 consemnate în 10 runde.

Etapa viitoare A

Duminică, 29 noiembrie, ora 15.30: Bari - Fiorentina, Bologna - Juventus, Empoli - Vicenza, Inter - Salernitana, Parma - Milan, Perugia - Piacenza, Udinese - Cagliari, Venezia - Sampdoria; **ora 21.30**: Lazio - Roma.

O INVESTIŢIE RENTABILĂ LA FLORENŢA

JÖRG HEINRICH

Germanul de 28 de ani, născut la 6 decembrie 1969 în localitatea Rathenhow, a fost în vizorul tehnicianului **Giovanni Trapattoni** încă de pe vremea când acesta antrena pe Bayern München. Cum "Trap" a sosit în vară la Fiorentina, l-a contactat din nou pe **Heinrich**, iar răspunsul acestuia a fost afirmativ. **"Trapattoni mi-a explicat care sunt planurile sale la Florenţa şi mi-a promis că Fiorentina va fi o echipă de top în campionatul 1998-99. Astfel am venit cu entuziasm în Italia, mai ales că mi s-a oferit şansa să lucrez cu acest antrenor valoros"**, a spus cel care a înscris două goluri pentru naţionala Germaniei, unde a debutat la 21 iunie 1995, tocmai într-un joc împotriva squadrei azzurra, câştigat de reprezentanţii Bundesligii cu 2-0. Astfel că boss-ul **Vittorio Cecchi Gori** a scos din buzunar suma de 22 de miliarde de lire, **Heinrich** semnând un contract pe 3 ani, cu un salariu de 1,8 miliarde pe sezon, fiind transferat de la Borussia Dortmund.

Şi până acum evoluţiile germanului de 1,85 m înălţime şi 85 de kilograme greutate sunt promiţătoare, el fiind titular în cele 10 jocuri disputate în campionat, înscriind duminica trecută şi primul său gol în

ÎN SFÂRŞIT, SPECTATORI FERICIŢI ŞI LA NAPOLI!

Serie B

1. VERONA	11	8	2	1	22- 8	26	+8
2. TREVISO	11	7	4	0	18- 8	25	+7
3. TORINO	11	6	2	3	18- 9	20	+5
4. PESCARA	11	6	2	3	16-11	20	+2
5. RAVENNA	11	5	4	2	15-14	19	+1
6. LECCE	11	5	3	3	12- 9	18	0
7. ATALANTA	11	4	4	3	8- 6	16	-2
8. BRESCIA	11	3	6	2	8- 5	15	0
9. NAPOLI	11	3	6	2	9- 8	15	-3
10. REGGINA	11	3	5	3	12-11	14	-1
11. TERNANA	11	3	5	3	11-14	14	-4
12. MONZA	11	3	4	4	7-10	13	-2
13. CREMONESE	11	3	4	4	12-16	13	-5
14. GENOA	11	3	3	5	12-14	12	-3
15. COSENZA	11	3	3	5	10-13	12	-3
16. CHIEVO	11	3	3	5	7-11	12	-3
17. REGGIANA	11	2	5	4	11-13	11	-7
18. LUCCHESE	11	0	6	5	5-10	6	-9
19. F.ANDRIA	11	1	3	7	5-17	6	-9
20. CESENA	11	0	4	7	6-17	4	-11

Etapa viitoare **Sâmbătă, 28 noiembrie, ora 15.30**: Torino - Atalanta; **duminică, 29 noiembrie, ora 15.30**: Brescia - Verona, Cesena - Reggiana, Chievo - Napoli, Cosenza - Pescara, Andria - Reggina, Genoa - Treviso, Lucchese - Cremonese, Monza - Ravenna, Ternana - Lecce.

După 6 victorii consecutive, neprimind nici un gol în ultimele 5 jocuri, **VERONA** a trecut pe primul loc în clasament. Duminică victima galben-albaştrilor a fost modesta **ANDRIA**, care a clacat pe arena "Bentegodi" cu **3-0**, golurile gazdelor fiind înscrise de **Cammarata (6, 29), Aglietti (43)**.

A luat sfâârşit calvarul suporterilor napoletani! Elevii lui Renzo Ulivieri au câştigat pe arena "San Paolo" după 9 luni! **NAPOLI - GENOA 2-1**: **Bellucci (23, 63) - Pirri (45)**. Au fost acordate nu mai puţin de 3 cartonaşe roşii: Pesaresi (Napoli), respectiv Bettella şi Bonetti. Genoa a câştigat ultima dată la poalele Vezuviului în ediţia 1961-62, scor 4-1, tot în Serie B.

Fostul lider a fost blocat chiar în propriul fief: **TREVISO - LUCCHESE 1-1**: **Bortoluzzi (43) - Susic (72 - autogol)**.

Iată şi celelalte rezultate ale etapei a 11-a, în care nu s-a consemnat nici o victorie a oaspeţilor: **ATALANTA - COSENZA 3-0**: **Banchelli (16 - penalty), Caccia (32, 90 - penalty)**; **CREMONESE - TERNANA 1-1**: **Ghirardello (66) - Borgobello (83)**. Pas cu dreptul pentru noul antrenor al vizitatorilor, Del Neri; **LECCE - CESENA 2-1**: **Margiotta (21), Sesa (48) - Comandini (53)**. În 17 jocuri disputate la Lecce, oaspeţii n-au obţinut nici o victorie, pierzând acum a 9-a oară în liga a II-a; **PESCARA - MONZA 1-0**: **Gelsi (53 - penalty)**; **RAVENNA - CHIEVO 0-0; REGGIANA - TORINO 1-1: Cimarelli (33) - Artistico (86)**; **REGGINA - BRESCIA 0-0**. Au asistat 5.000 de spectatori. Lombarzii sunt fără victorie de peste o lună, în trupa lor fiind introdus după pauză şi Răducioiu. Brescia a câştigat o singură dată la Reggio Calabria, 1-0 în octombrie 1989.

PAOLO MALDINI A ÎMBRĂCAT PENTRU A 95-A OARĂ TRICOUL SQUADREI AZZURRA

Miercuri, 18 noiembrie, la Salerno, s-a disputat amicalul dintre naţionalele Italiei şi Spaniei, încheiat la egalitate, scor 2-2. Golurile au fost marcate de **F. Inzaghi**, de două ori, respectiv **De Pedro** şi **Raul**, din penalty. Cele două echipe nu s-au mai întâlnit într-un meci amical de 20 de ani, în decembrie 1978, atunci italienii învingând cu 1-0, gol semnat de **Paolo Rossi**. Un alt **Paolo**, **Maldini**, a evoluat pentru a 95-a oară în tricoul squadrei azzurra, depăşind astfel recordul lui **Facchetti**. Liderul selecţiilor în naţionala Italiei este în continuare **Dino Zoff**, cu 112 jocuri.

Să mai consemnăm debutul în trupa lui **Zoff** al mijlocaşului lui AS Roma, **Damiano Tommasi**, în vârstă de 24 de ani.

SÂMBĂTĂ ŞI DUMINICĂ ÎN PENINSULĂ

- Sampdoria a beneficiat de al 5-lea penalty în acest campionat, al 4-lea executat de argentinianul **Ortega**. Acesta a înscris în jocurile cu Piacenza şi Salernitana, dar a ratat în etapa a 6-a, cu Empoli şi acum, în confruntarea cu Vicenza. Genovezii au mai irosit o lovitură de pedeapsă şi în etapa a 2-a, prin **Montella**, în partida cu Perugia. Oare cine se va îndrepta spre punctul cu var cu următoarea ocazie?
- Tehnicianul lui Inter, **Gigi Simoni**, a pierdut toate duelurile în deplasare, cu formaţiile antrenate de **Giovanni Trapattoni**!
- Fiorentina a marcat până acum 22 de goluri, 20 aparţinând stranierilor, **Batistuta, Edmundo, Rui Costa, Oliveira şi Heinrich**. Culmea e că cele două goluri "made in Italy" le-a înscris fundaşul **Pasquale Padalino**, care are în palmares şi un autogol, în etapa a 2-a, în jocul cu Vicenza.
- Atacantul lui Udinese, **Paolo Poggi**, este naşul celor de la Piacenza, el trecându-şi numele pe lista marcatorilor în ultimele 4 jocuri cu gruparea emiliană. Acelaşi lucru se poate spune şi despre vârful lui Roma, **Totti**, care a punctat de 5 ori în 6 meciuri împotriva lui Bari!
- Vârful lui Bologna, **Kennet Andersson**, care la 6 octombrie a împlinit 31 de ani, a evoluat pentru a 100-a oară în Serie A.
- Golgeterul primei ligi, **Gabriel Batistuta**, nu-l iartă pe internaţionalul italian **Gianluca Pagliuca** ori de câte ori are ocazia. Până acum Batigol a marcat 12 goluri în poarta goalkeeper-ului lui Inter Milano! Să recunoaştem că-i o performanţă demnă de invidiat.

CHELSEA SE APROPIE DE ÎNVINSELE DE PE PODIUM

Fowler: hat-trick pentru revirimentul "cormoranilor"

Londonezii de la Chelsea şi-au reformulat sâmbătă pretenţiile la cucerirea celui de-al doilea titlu de campioană din istoria clubului, apropiindu-se de primele trei clasate, care au clacat în bloc în runda a 14-a.

Pe micuţa arenă Filbert Street, arhiplină, albaştrii lui Vialli şi-au prelungit la 18 seria meciurilor fără eşec, care se întinde încă din prima zi a sezonului, când trupa lui Petrescu se înclina la Coventry: **LEICESTER CITY - CHELSEA 2-4 (1-2)**. Micuţul vrăjitor **Gianfranco Zola** a deschis scorul cu o lovitură de cap, detenta sa fiind impresionantă, apoi marcând **Poyet**, tot cu capul, la a doua încercare, după ce prima sa reluare ţintise transversala. **Izzet**, ex-Chelsea, a reaprins din apropiere speranţele "vulpilor", dar la reluare, **Flo** a fost pe fază la o lovitură liberă marca Zola, revenită din bară. Gazdele au revenit din nou prin golul lui **Guppy**, dar acelaşi **Zola**, deschis de un Di Matteo renăscut, a pus pecetea cu un şut bară-gol. A fost al doilea succes extern al câştigătoarei Cupei Cupelor, după acel epic 4-3 de la Blackburn, şi astfel Desailly & Co. chiar şi fără Casiraghi, accidentat pe termen lung, şi cu două meciuri mai puţin jucate faţă de majoritatea echipelor, au reintrat serios în calculele pentru şefie...

...Mai ales că lidera Aston Villa tocmai a suferit prima înfrângere din acest campionat, în al 13-lea ei meci, încasând două treimi din golurile primite în precedentele runde: **ASTON VILLA BIRMINGHAM - LIVERPOOL 2-4, Dublin (48 şi 64**, ambele din centrările lui Collymore) - **Ince (3**, "cap" la corner), **Fowler (7**, "cap", **57**, şut la colţul lung, şi **66**, din preajma careului mic, nemarcat, din centrarea lui Redknapp). A fost un meci de vis, cu de toate. Cu goluri, magnificul atacant de 23 de ani Robbie Fowler, uitat oarecum în urma unei serioase accidentări şi a apariţiei puştiului minune Owen, reuşind primul său hat-trick al sezonului, la doar trei zile după ce evoluase ca rezervă pentru Anglia, în amicalul cu 2-0 câştigat în faţa Cehiei pe Wembley, prin golurile lui Anderton şi Merson. Derby-ul a fost şi cu ratări, Dion Dublin, titular la naţională în acelaşi amical, pe lângă cele două "boabe" cu care a ajuns la cota 7 în doar trei meciuri de la sosirea sa de la Coventry, având însă şi o bară, ratând şi un penalty, parat de James, şi ratând şi cu poarta aproape goală. În fine, meciul zilei a dezvăluit şi nişte apărători centrali cam nesiguri de ambele părţi, în ciuda victoriei, prima după trei înfrângeri, francezul Houllier, de la cârma oaspeţilor, spunând: **"Mai avem mult de lucrat la soliditatea şi siguranţa apărării, având probleme atunci când adversarul are posesie."** Aşadar, ce va face astăzi Liverpool la Vigo, fără Ince, suspendat, şi McManaman, şi suspendat şi accidentat, care este aproape de o trecere la Real Madrid. În fine, "roşii" nu vor conta nici pe Steve Harkness, fundaş faultat cu brutalitate de Collymore, care ulterior a văzut al doilea "galben", luându-l de gât pe Owen! Dacă vă întrebaţi ce-a avut Stan The Man cu picioarele lui Harkness, ei bine, duelul lor are rădăcini în sezonul trecut, când declaraţiile rasiste ale jucătorului lui Liverpool, avându-l drept ţintă pe Collymore, au iscat un adevărat tărăboi între cluburi, finalmente "cormoranul" cerându-şi public scuze pentru cuvintele sale.

Într-o etapă fără remize, "bombele" le-au avut victime pe echipele din Champions League. Pentru doar a doua oară în istoria sa, imprevizibila "Gaşcă nebună" a reuşit să dispună la Selhurst Park de campionii "tunari". **WIMBLEDON - ARSENAL 1-0,** nigerianul **Ekoku** exploatând excelenta centrare a stângaciului Michael Hughes. Mai rău, Vieira şi Bergkamp, accidentaţi, ar putea rata meciul de miercuri cu Lens. Şi mai rău de vicecampioni, care au cedat sâmbătă în fieful unei echipe al cărei nume se traduce prin "Miercuri". Aşa încât ce vor face... miercuri Beckham & Co. pe Camp Nou? **SHEFFIELD WEDNESDAY - MANCHESTER U. 3-1**. Erou a fost tânărul suedez **Niklas Alexandersson**, care a deschis, respectiv închis tabela, mai întâi cu un şut la care Schmeichel a greşit incredibil, scăpând balonul în plasă, apoi cu un drept în poarta goală, după ce-l depăşise pe marele danez. **Cole**, ignorat de Hoddle pentru meciul cu Cehia, egalase cu al 8-lea său gol stagional, apoi **Jonk** făcând 2-1 cu primul său gol pentru nişte "bufniţe" care luaseră în acest sezon şi scalpul Arsenalului.

Semisurpriză şi la Ewood Park, care s-a lăsat cu un post vacant de antrenor la gazde. Roy Hodgson, ex-Elveţia şi Internazionale, s-a despărţit de comun acord de Blackburn Rovers, deşi imediat după meci îşi făcea planuri, în cadrul unui interviu, cum să scoată echipa de pe ultimul loc pe care tocmai îl preluase de la învingătorii ei. **BLACKBURN - SOUTHAMPTON 0-2**, tinerii **Oakley**, destul de repde, şi **Basham**, în prelungiri, înscriind pe contraatac. Sosit în vara lui '97 la cârma campioanei din sezonul '94-'95, antrenorul al cărui nume a fost în ultima vreme legat de postul de la cârma Albionului, ca un potenţial înlocuitor pentru Hoddle, a plătit tribut startului cu doar două succese, în condiţiile în care în vară patronul Walker plătise 7,5 milioane doar pentru aducerea tânărului Davies, tocmai de la... Southampton. Hodgson a cheltuit vârtos pentru a reclădi o trupă văduvită în ultimele ediţii de plecările lui Shearer, Batty, Le Saux, Ian Pearce, Hendry sau Berg, dar cele patru eşecuri acasă l-au trădat...

În rest, rezultate previzibile în meciurile **MIDDLESBROUGH - COVENTRY 2-0** şi **TOTTENHAM - NOTT'M FOREST 2-0** (goluri **Armstrong şi Nielsen**), semn că Brian Robson şi George Graham fac treabă bună în această toamnă, în vreme ce "albii" de la Elland Road au avut încă o dată în **Jimmy Hasselbaink** un marcator de nădejde în partida **LEEDS - CHARLTON 4-1**.

Duminică, nebunia etapei a continuat pe Pride Park, unde "berbecii" şi-au stopat invincibilitatea precedentelor patru runde: **DERBY - WEST HAM 0-2**. Cine se miră de succesul "ciocănarilor", să spunem că Rio Ferdinand şi Ian Wright au figurat ca titulari pentru Anglia, în plus trupa lui Harry Redknapp având victorii cu 3-0, 1-0 şi două remize albe în alte deplasări ale sezonului. Lunea trecută, în ultimul meci al etapei a 13-a a fost **NOTT'M FOREST - DERBY 2-2 (0-0), Freedman, Van Hooijdonck - Dorigo (penalty); Carbonari**, oaspeţii deschizând, respectiv închizând scorul.

Aseară, în ultima partidă, **EVERTON - NEWCASTLE.**

MIHAI COMŞULEA

1. ASTON VILLA	13	8	4	1	20-10	28 +7
2. MAN. UTD.	13	7	4	2	27-14	25 +4
3. ARSENAL	14	6	6	2	14- 6	24 +3
4. CHELSEA	12	6	5	1	21-12	23 +5
5. LEEDS	14	5	8	1	20-11	23 +2
6. WEST HAM	14	6	5	3	18-15	23 +2
7. MIDDLESB.	14	5	7	2	23-16	22 +1
8. WIMBLEDON	14	5	5	4	18-22	20 -1
9. LIVERPOOL	14	5	4	5	24-19	19 -2
10.TOTTENHAM	14	5	4	5	18-21	19 -2
11.DERBY CO.	14	4	6	4	14-14	18 -3
12.LEICESTER	14	4	5	5	15-17	17 -4
13.CHARLTON	14	3	7	4	21-21	16 -2
14.NEWCASTLE	13	4	4	5	16-17	16 -5
15.SHEFFIELD	14	4	3	7	13-14	15 -6
16.COVENTRY	14	4	2	8	12-20	14 -7
17.EVERTON	13	2	6	5	7-14	12 -6
18.NOTTINGHAM	14	2	4	8	10-22	10 -11
19.SOUTHAMPT.	14	2	4	8	12-30	10 -11
20.BLACKBURN	14	2	3	9	14-22	9 -12

GERMANIA

Extratereştrii lui Bayern au coborât pe pământ

Ceea ce părea de neconceput în urmă cu doar câteva etape, regruparea fruntaşelor care urmăresc Bayern-ul, s-a întâmplat la finele săptămânii trecute. Pierzând la Berlin în faţa Herthei, bavarezii leau dat posibilitatea băieţilor de la Leverkusen să se apropie ameninţător, la doar două puncte de fotoliul liderului. Poate că înfrângerea de pe stadionul Olimpic - construit în vederea Jocurilor din anul 1936 - n-ar fi o mare tragedie pentru Bayern, prezentă în capitală fără o seamă de titulari, însă ori de câte ori au pierdut în faţa adversarilor de sâmbătă, cei de la Bayern n-au câştigat titlul în campionatul respectiv! "Blestemul" a ţinut în 1975, 1976, 1978 şi 1998. Motive de îngrijorare pentru Beckenbauer & Co. În plus, setea de răzbunare a antrenorului "farmaciştilor", Christoph Daum, este foarte mare: doar o singură dată echipele pregătite de el - Köln, Stuttgart sau Leverkusen - au terminat înaintea lui Bayern în clasamentele finale. S-a întâmplat în 1992, când Daum câştiga ultimul titlu pentru şvabii din Stuttgart!

Se mai remarcă victoriile obţinute de Werder Bremen şi Borussia Mönchengladbach, formaţii în mare suferinţă, aflate pe ultimele două locuri ale ierarhiei.

NÜRNBERG - WOLFSBURG 1-1: Skoog (64) - Juskowiak (87). Tot mai surprinzătoare trupa din Wolfsburg, fără înfrângere de 6 etape şi cu polonezul Andrzej Juskowiak marcator în fiecare dintre ultimele 4 partide. Nürnberg rămâne în continuare fără victorie acasă.

SCHALKE - DUISBURG 2-0: Eijkelkamp (37), Goosens (59). Chiar cu aceste două reuşite, Schalke rămâne echipa cu cele mai puţine goluri marcate. De altfel, dacă lui Bayern îi sunt suficiente 10 şuturi pentru a înscrie o dată, iar lui Leverkusen doar 9 încercări, băieţii din Gelsenkirchen au tras până acum 120 de şuturi pentru a reuşi un gol!

FRANKFURT - BREMEN 0-2: Herzog (47), Bogdanovic (72). Mare veselie pentru verzi, la prima victorie după 6 etape. Unul dintre clasicii stângaci din fotbalul internaţional, austriacul Andreas Herzog, a marcat cu piciorul drept al treilea gol al său în ligă, restul de 45 fiind reuşite, bineînţeles cu piciorul "bun". Seria de 4 jocuri fără înfrângere a lui Eintracht a fost întreruptă de un adversar neaşteptat.

HERTHA - BAYERN 1-0: Preetz (68). Eliminat Van Burick (Hertha - 57). Cu doar o victorie în ultimele 10 meciuri şi cu 3 înfrângeri în ultimele runde, prea puţini îi acordau şanse echipei vulcanicului antrenor Jürgen Röber, fost component al lui Bayern în sezonul 1980-81. Până la urmă, golgeterul Michael Preetz şi-a făcut datoria pentru a 7-a oară, trimiţându-i în şedinţă pe mai marii liderului.

KAISERSLAUTERN - DORTMUND 1-0: Reich (78). Record şi pentru trupa lui Rehhagel: al patrulea 1-0 consecutiv, în fiecare dintre aceste jocuri elveţianul Ciriaco Sforza evoluând ca libero! S-au întâlnit cel mai bătrân antrenor, Otto Rehhagel, 60 de ani, şi cel mai tânăr, Michael Skibbe, 33!

1860 MÜNCHEN - HAMBURG 0-0. Eveniment şi pe Olimpicul din München: după 74 de etape pe teren propriu în care au înscris cel puţin câte un gol,, de data aceasta "leii" nu şi-au mai bucurat suporterii. Hamburg continuă să rămână de 5 etape fără victorie şi fără gol marcat de 292 minute. Interesant este că ultimul joc în care gazdele n-au înscris a fost la 6 iunie 1981, tot contra lui Hamburg.

STUTTGART - ROSTOCK 1-1: Lisztes (22) - Breitkreutz (61). Gazdele au doar o singură victorie în ultimele 8 etape şi postul antrenorului Winfried Schäfer este în pericol. Primul punct exctern pentru Hansa în cel de-al 7-lea joc afară în această toamnă.

BOCHUM - LEVERKUSEN 1-5: Reis (63) - Beinlich (15), Zivkovic (42), Rink (61), Heintze (71), N. Kovac (78). Chiar şi fără golgeterul Kirsten, Leverkusen a realizat cea de-a 5-a victorie în deplasare, administrând gazdelor cea mai dură înfrângere din ultimii 6 ani (în februarie 1992 a fost 0-5 cu Bayern). Învingătorii au un golaveraj de 21-8 în partidele din deplasare, iar Bochum rămâne cu doar o singură victorie directă în ultimele 12 întâlniri. Viorel Ion a fost din nou titular (de altfel, de când a sosit la Bochum, ex-gălăţeanul a fost titular în toate cele 5 partide pe care le-a disputat echipa sa de atunci), însă nu s-a văzut, lucru care nici nu trebuie să mire la un asemenea scor.

GLADBACH - FREIBURG 3-1: Klinkert (17), Hagner (33), Polster (49) - Wassmer (4). Pentru a 9-a oară Gladbach a fost condusă cu 0-1, câştigând însă pentru prima dată după o asemenea situaţie. Este a 4-a înfrângere consecutivă pentru nou-promovata din Freiburg.

Golgeteri: 9 goluri: Winkler (1860), 8 goluri: Elber (Bayern), Marschall (Lautern), Polster (Gladbach).

Etapa viitoare: **vineri, 27 noiembrie**: Dortmund - Frankfurt, Rostock - Hertha; **sâmbătă, 28 noiembrie:** Leverkusen - Duisburg, Bayern - Nürnberg, Hamburg - Gladbach, Freiburg - Stuttgart, Bremen - 1860, Wolfsburg - Bochum; **duminică, 29 noiembrie**: Lautern - Schalke. Până atunci însă, astăzi, 24 noiembrie, au loc două restanţe: Dortmund - Hamburg şi Schalke - Bremen.

M.B.

DIE BUNDESLIGA CLASAMENT

1. BAYERN	13	10	1	2	32-11	31	+10
2. LEVERKUSEN	14	8	5	1	34-15	29	+8
3. TSV 1860	14	8	3	3	26-17	27	+6
4. K'LAUTERN	14	8	3	3	21-22	27	+6
5. WOLFSBURG	14	5	6	3	26-19	21	0
6. HERTHA	14	6	2	6	18-16	20	-1
7. DORTMUND	13	5	4	4	19-13	19	+1
8. HAMBURG	13	4	6	3	16-14	18	-3
9. STUTTGART	14	4	5	5	18-17	17	-4
10.BOCHUM	14	5	2	7	18-23	17	-4
11.FRANKFURT	14	4	4	6	18-22	16	-5
12.DUISBURG	14	3	6	5	15-22	15	-6
13.FREIBURG	13	3	5	5	16-20	14	-7
14.NURNBERG	14	2	8	4	18-26	14	-7
15.SCHALKE	12	3	4	5	12-19	13	-2
16.ROSTOCK	14	2	5	7	19-29	11	-10
17.BREMEN	13	2	4	7	16-20	10	-11
18.GLADBACH	13	2	3	8	19-36	9	-9

SPANIA

E mai usor să joci pe "Bernabeu" decât la Alaves?

Mai rar se întâmplă ca într-o etapă în Primera Division atât Barcelona cât şi Realul să părăsească terenul învinse. Acest fapt s-a petrecut în runda a 11-a, învingătoarele fiind însă echipe de top, care vor avea un cuvânt greu de spus în această ediţie.

VALENCIA - REAL 3-1; Angulo (34), Claudio Lopez (62,71) - Savio (57). Cu Gabi Popescu şi Adi Ilie în formaţie, echipa lui Claudio Ranieri a administrat prima înfrângere externă Realului. Omul zilei a fost argentinianul Claudio Lopez, care l-a ridiculizat pur şi simplu pe Lorenzo Sanz (fiul preşedintelui madrilenilor), înlocuitorul accidentatului Hierro, jucătorul Valenciei fiind în vizorul italienilor de la Juventus Torino. La Real treburile se precipită şi, în cazul unui eşec la Milano, cu Inter, în Champions League, am putea asista la înlocuirea antrenorului Guus Hiddink cu Radomir Antic, cel care a făcut minuni cu doi ani în urmă la Atletico Madrid.

MALLORCA - BARCELONA 1-0: Sergi (20, autogol). Al treilea pas greşit în deplasare pentru catalani, care nu l-au putut folosi pe Reiziger, olandezul accidentându-se la încălzirea dinaintea meciului. Portarul celor din Baleare, Roa, se poate lăuda că a scos de cele mai puţine ori mingea din plasă, comparativ cu ceilalţi goalkeeperi din prima ligă.

Fostul lider, după ce a câştigat pe "Bernabeu" şi a remizat pe "Nou Camp", a pierdut pe terenul unei nou promovate! **ALAVES - CELTA 2-0:** Gerard (27), Sivori (67).Este primul eşec al sezonului pentru cei din Vigo, care l-au pierdut încă din minutul 30 pe excelentul fundaş Salgado, eliminat. Egalitatea numerică a fost restabilită în minutul 75 (roşu şi pentru Gerard), dar zarurile fuseseră aruncate, gazdele permiţându-şi să mai rateze şi un penalty, prin Decio, parat de Dutruel!

Goluri multe în capitală. **ATL. MADRID - VALLADOLID 6-1:** Mena (28),Jugovici (42), Njegus (48),Correa (61),Kiko (75), Jose Mari (78) - Julio Cesar (2). După succesul din etapa trecută în faţa lui Mallorca, ex-internaţionalul lui Valladolid, Caminero, fost la Atletico, a declarat: *"Vom reuşi o surpriză pe Vicente Calderon"*. Într-adevăr oaspeţii au deschis scorul dar s-au oprit aici, încasând o jumătate de duzină de goluri, fapt care uşurează deocamdată viaţa antrenorului madrilenilor, Arrigo Sacchi.

Un alt tehnician, Luis Fernandez, a rămas neînvins în confruntările cu echipa din Canare. **TENERIFE - ATH. BILBAO 0-1:** Alexis (60, autogol). A doua victorie externă a bascilor, după un 1-0 la 20 septembrie, la Extremadura. După meci, fanii insularilor au cerut demisia preşedintelui lui Tenerife!

Succes în deplasare şi pentru Javier Clemente! **OVIEDO - BETIS 0-1**: Oli (33). După 4 partide în care n-a cunoscut eşecul, Ovideo s-a văzut întrecută tocmai după un gol marcat de Oli, născut la... Oviedo, el fiind de altfel huiduit pe tot parcursul partidei!

Două goluri şi două penaltyuri ratate la Barcelona. **ESPANOL - SANTANDER 1-1:** Ribera (56) - Victor (75). La gazde Gâlcă n-a făcut parte din primii 16, internaţionalul român precizând: *"Decât rezervă sau spectator, mai bine plec de la Espanol!"* Cei doi portari, Toni, respectiv Ceballos, au parat câte un penalty, executanţii numindu-se Victor, respectiv Esnaider.

Şi dacă Gâlcă are probleme, ceva mai fericiţi au fost la finele săptămânii trecute alţi doi tricolori. **SALAMANCA - EXTREMADURA 2-1:** Cardetti (63), Munteanu (80) - Felix (76). Cătălin Munteanu a înscris al doilea gol de la venirea sa în Spania, iar Bogdan Stelea a fost titular la gazde.

CORUNA - VILLAREAL 2-1: Naybet (38), Turu Flores (50) - Moises (20). Toate bune şi frumoase, numai că primul gol al gazdelor a fost marcat dintr-o poziţie clară de ofsaid.

Şi dacă în 9 jocuri s-au marcat 24 de goluri, trebuia să fie şi un meci în care portarii n-au scos mingea din plasă. **SOCIEDAD - ZARAGOZA 0-0.** Pentru oaspeţi este prima remiză în actualul sezon.

GHIŢĂ OCHIŞOR

CLASAMENT

1. MALLORCA	11	6	4	1	13- 4	22	+4
2. CELTA VIGO	11	5	5	1	20-11	20	+5
3. BARCELONA	11	5	4	2	20-12	19	+4
4. REAL	11	5	3	3	24-18	18	+3
5. VALENCIA	11	6	0	5	19-13	18	0
6. ATL.MADRID	11	5	2	4	21-14	17	-1
7. LA CORUNA	11	4	5	2	14-11	17	-1
8. SANTANDER	11	4	4	3	15-15	16	+1
9. ZARAGOZA	11	5	1	5	16-17	16	+1
10.OVIEDO	11	4	3	4	15-16	15	-3
11.VALLADOLID	11	4	2	5	10-14	14	-1
12.SALAMANCA	11	4	2	5	11-18	14	-4
13.BETIS	11	4	2	5	7-14	14	-1
14.ESPANOL	11	3	4	4	13-13	13	-5
15.ATH.BILBAO	11	4	1	6	17-20	13	-2
16.SOCIEDAD	11	3	4	4	14-17	13	-5
17.TENERIFE	11	3	3	5	15-18	12	-6
18.ALAVES	11	3	3	5	9-12	12	-6
19.VILLARREAL	11	2	4	5	14-17	10	-5
20.EXTREMADURA	11	2	2	7	7-20	8	-7

ROTI CONTRA ROTI

CÂINII LATRĂ, CARAVANA TRECE...

de Miki Junea

Ultima declarație a lui Iosif Rotariu mi s-a părut șocantă, datorită unei doze de franchețe care demonstrează că autorul ei n-a depășit, încă, faza jucătorului. Sintetizând, după meciul de la Deva Roti declara în legătură cu ipotetica sa plecare de la Poli că respectiva hotărâre nu este influențată de situația și posibilitățile echipei sale, ci de eventualele oferte primite. Dacă acestea se vor dovedi mai bune, adică mai bănoase, n-ar fi exclus să le onoreze, deoarece ''a trecut vremea comuniștilor, când primau gloria sportivă și dragostea pentru Timișoara.''

Sigur că pentru un fotbalist de vârsta sa, ofertele de care vorbeam ar însemna un ultim mare ''tun''. Dacă ne rezumăm la o asemenea ipostază, oferta Bihorului pare interesantă (de asta sunt convins, deoarece într-o recentă discuție, Marcel Coraș mi-a confirmat că gruparea sa este interesată de Roți), dac-ar fi dinspre Reșița, n-ar fi de lepădat, ce să mai vorbim de Japonia, cu condiția să fie reală... Și n-ar fi de acuzat gestul, în condițiile sărăciei lucii în care ne confundăm de la o săptămână la alta. Doar că, una-i una, iar alta-i alta, Rotariu a venit la Poli în primul rând ca antrenor. Decizia i-a aparținut în totalitate, cu toate că, despre o ofertă materială superioară posibilităților Stelei nu putea fi vorba, la acea dată primând totuși, nu mult, un pic de tot, chiar dragostea pentru Timișoara. Că l-au aburit fratele Ilie sau Mehedințu sau Seracin, asta n-are importanță chiar deloc. Apucându-se de treabă în calitate de antrenor și rezistând încă unei tentative de înregimentare din partea fostei sale echipe, Roti a plecat pe un drum pe care ar fi păcat să-l abandoneze la primul obstacol. Nu de alta, dar o astfel de decizie i-ar fi cel puțin nefastă, dacă nu fatală, într-un viitor în care i-ar putea asigura pâinea cea de toate zilele. Și insist asupra acestui fapt deoarece am din ce în ce mai mult senzația că la ora actuală, Iosif Rotariu încă nu știe prea bine pentru ce a revenit la Timișoara. Pentru că, în condițiile victoriei de la Deva, nimic nu este încă pierdut, chiar distanța din clasamentul adevărului față de lider mi se pare abordabilă. Ori; dacă mai luăm în considerare și faptul, deloc de neglijat, că o echipă se pune la punct în minimum un sezon, înțeleg cu atât mai greu aplecarea sa spre ''alte zări de farmec pline''. Sigur că apelez la un paradox, da' chiar mi-ar place să declanșez în subconștientul lui Roti următoarea dilemă: cât de mult l-ar îndemna inima pe antrenorul Rotariu să-l lase să plece acum pe jucătorul Rotariu? Dilemă în măsura în care, nuanțez încă o dată, drumul pe care el s-a angajat mai este privit cu maximă seriozitate.

O judecată mai blândă în acest caz ar oferi circumstanțe atenuante deciziei la care ne putem aștepta în viitor din partea lui Roti, aducând în discuție insuficiența posibilităților materiale de la Poli. După cum, o concluzie mai dură ar putea aminti ceva despre darea aramei pe față, vis-a-vis de aplecarea urechilor către prima șoaptă de sirenă. Între ele, o altă neplăcere se poate adăuga viitorului de la Poli: asigurarea că Rotariu va continua și la primăvară, dincolo de celelalte puncte, nu foarte multe, dar capitale, de pe-o listă care rămâne deschisă.

Deocamdată, constatăm cu plăcere că, alături de alte echipe care în trecutul mai mult sau mai puțin îndepărtat au jucat pentru Poli, s-a mai adăugat una: Gaz Metan Mediaș, fără complexe în fața unei deja prea dospite F.C. Bihor. Probabil că asta a fost concluzia care a dat directiva după așa zisa întâlnire dintre Ilie Vlad și Codoban nicăieri altundeva decât în imaginația bolnavă a vreunui gazetăraș cu fumuri! În orice caz, dacă atâția joacă pentru Poli, ar cam fi cazul ca Poli însăși să joace pentru ea. În acest scop, sper că pauza competițională va fi un sfetnic bun.

Reportaj european

NIALL QUINN

"În optimi, cu România, la ratarea lui Timofte și apoi, golul lui O'Leary, mi-au dat lacrimile"

Inconfundabili. "**To su irti**", în traducere "**Aștia sunt irlandezii**", remarcau două sârboaice la desfășurarea de verde-portocaliu care a invadat Belgradul la mijlocul săptămânii trecute. Insularii au venit, s-au simțit bine, și-au plecat, poate cu inima puțin strânsă de... frig și de acel unic gol al lui Predrag Mijatovic, fără însă a le afecta barometrul bucuriei vieții. Pentru Dragan Stojkovic & Co meciul de miercurea trecută a însemnat debutul în grupa 8 a preliminariilor lui Euro 2000, unul victorios în fața unei naționale care zdrobise în această toamnă Croația și Malta. Pentru oaspeți, această descindere în Balcani a fost o nouă probă a spiritului lor prietenesc, în holul luxosului hotel "Hyatt", unde a fost cazată delegația "verde", sporovăind laolaltă, jucători, antrenori, oficiali, ziariști și, nu în ultimul rând, fani din țara puburilor și berii Guinness. Pentru suporterii lor, Belgradul a fost prilejul unei noi deplasări în număr mare, a treia din istoria naționalei "verzi", după imensele invazii la ieșirile în Malta, în 1989, respectiv Belgia, în toamna trecută. Pentru ofițerul de presă al Federației Irlandeze, partida din Iugoslavia a însemnat și editarea unei broșuri de 24 de pagini cu informații da cappo al fine despre acest eveniment. Pentru Manchester United a însemnat o nouă testare a mușchilor, cel mai bogat club european trimițând un charter care să-i "ridice" imediat după meci pe proprii jucători, Irwin și captain Keane, deși și lotul irlandez urma să zboare în aceeași noapte,după trei ore, dar spre Dublin. Pentru un ziar din Belfast, Irlanda de Nord, partida a însemnat trimiterea în premieră a unui reporter, o tânără, la o deplasare a vecinilor de la sud, din republică. Pentru Shay Given, portarul de 22 de ani al oaspeților, golul primit de la Mijatovic a însemnat al doilea eșec cu 0-1 la Belgrad în nici 50 de zile, după ce clacase și cu Newcastle-ul lui Shearer, în fața lui Partizan. Pentru Savo Milosevic, întâlnirea de pe "Crvena Zvezda" a fost un nou cor de fluierături pentru urechile sale, din partea unui public relativ restrâns și care, parțial, și-a fluierat propriul imn. Pentru Irwin, fundașul dreapta, Belgrad-ul i-a adus a 50-a selecție în verde. În fine, pentru reporterul Fotbal vest, expediția belgrădeană a reprezentat și realizarea unui interviu cu unul dintre "supraviețuitorii" duelului România - Irlanda, de la Coppa del Mondo Italia - 1990. Dintre titularii "verzi" de acum opt ani s-au aliniat și miercurea trecută Steve Staunton și Niall Quinn, iar Tony Cascarino a fost, ca și atunci, rezervă utilizată, fundașul de la Genoa '90, Mick McCarthy, fiind acum antrenorul trupei din Insula Verde.

Pe dublinezul care în seara următoare avea să dea piept de la egal la egal cu Sinisa Mihajlovic, "paznicul" său, l-am întâlnit relaxat și surâzător în hol la Hyatt. Născut la 6 octombrie 1966, **Niall John Quinn** se laudă cu un impozant 1,93, cu 65 de selecții în naționala Republicii Irlanda și 17 goluri, fiind al doilea puncher în activitate ca eficacitate din istoria lor. Nouarul mi-a creionat cariera demarată în urmă cu exact 15 ani, la marea Arsenal Londra...

N.Q.: La 17 ani, când am părăsit Irlanda rurală pentru marea Londră, aveam... capul verde, eram total necopt. În afară de puii cu cartofi de la noi, n-auzisem c-ar exista pizza sau restaurante cu specific indian, chinezesc. Adaptarea a fost grea, mai ales pentru a mă fortifica psihic, eliminând gândul că n-aș fi destul de bun pentru "tunari". Acolo am primit o bună educație și, deși am avut și reculuri, mi-am dat seama că începusem aventura visurilor mele de copil. Să joc la o echipă mare. Și a fost Arsenal, apoi, din martie '90 Manchester City, iar din toamna lui '96 Sunderland, plus Irlanda. Niciodată, dar niciodată nu mi-am pierdut bucuria de a juca, pe care, cât o am, o prețuiesc, pentru că-mi aduc aminte cât de mult mi-am dorit fotbalul de mic. Am avut o carieră recompensantă. Poate că am fost foarte ghinionist cu accidentările, ambele ligamente încrucișate trebuind operate, la stângul la 27 de ani, la dreptul la 29, tocmai în anii mei de grație, dar, oricum, nu mă pot plânge. La al doilea accident grav învățasem deja că am puterea mentală să revin. Uneori, accidentările dure sau forma slabă îmi inoculau în minte ideea să fi fost, de exemplu, zidar. Dar n-aș mai fi prins atunci un gol la Mondiale, împotriva Olandei lui Gullit, în Italia, sau pe Wembley în '91, împotriva Angliei. Și să nu te-ntristezi, dar cu toții parcă înnebunisem când Timofte a ratat penalty-ul, iar imediat David O'Leary, antrenorul actual al lui Leeds, l-a transformat. Atunci am fost cel mai aproape de lacrimi în cariera mea fotbalistică. De altfel, întregul Mondial Italia '90 a fost pentru noi o lună de sărbătoare, în Sicilia, Sardinia, la Genoa sau Roma, pe unde am jucat. Și îmi aduc aminte cu plăcere și de debutul meu în verde, la Reykjavik, în Islanda, acum 13 ani. Mai rău a fost acum câțiva ani, la Dublin, contra Spaniei, când nici n-am atins mingea în duelul cu marele Nadal. Dar și așa prefer fundașii de marcaj puternici.

- Cum ați resimțit schimbarea de la mingile lungi ale lui Jackie Charlton la stilul mai elaborat al lui McCarthy?

N.Q.: E, n-am fost chiar o trupă care înălțam zmei nici atunci. Marele Jack doar vroia să știe că mingea e în jumătatea adversă, departe de poarta noastră. Și având posesia, cu câțiva mijlocași realmente buni, am marcat goluri glorioase. Vizionând meciurile altora, mă gândeam *«Sper că nu suntem atât de insipizi ca ăștia»*. Adevărul este că, încercând stilul construcției din spate, cu pase pe jos, fotbalul irlandez n-ajunsese nicăieri pentru ani buni. Și atunci, Charlton a trebuit să schimbe ceva, abia după 4 ani excelenți, adversarii contracarându-ne oarecum stilul. Acum, cu câțiva jucători de mare talent, McCarthy a modificat abordarea jocului. Asta pentru că, pur și simplu, nu-l poți vedea pe Roy Keane lansând minge lungă după minge lungă...

- Povestește-mi despre renumitul tău hobby...

N.Q.: Ha, ha, ha! Când m-am accidentat, mi-am cumpărat un cal de curse, care a câștigat 4 mari trapuri, vânzându-l apoi pe bani buni în America. Am reinvestit în alți cai, dar, după 2-3 ani aveam o adevărată herghelie, așa că ne rezumăm acum la doar doi cai, pe care-i călărește Gillian, soția mea. Eu doar îi plimb. În plus, avem grijă de vreo 6 cai bolnavi, pe care-i vom aduce la potențialul normal. Acest hobby îți conferă o autodisciplină, trebuind să-i hrănești, să le oferi medicamentație de trei ori pe zi. Ei depind de noi și prefer să le port de grijă decât să dansez în baruri. Trebuie să mă împart între antrenamente, de la 10 la 1.30, apoi luând-o pe Aisling, fata mea de 4 ani, de la grădiniță, între grija pentru Michael, care are un an, și animalele ce le avem la fermă: câini, pisici, cai, iepuri, broaște. Avem o groază de spațiu verde, cel mai apropiat vecin fiind la 600 de metri. Seara, fermierii din zonă - eu stau în nord-est, lângă Sunderland - ne întâlnim în jurul unui foc mare și bem două pahare.

- Cum e să fii profesionist în liga engleză?

N.Q.: Fantastic financiar. Nu-i adevărat ce contracte obțin acum unii, la începutul carierei fiind! Fotbalul a explodat în Anglia și e mare lucru să joci acum acolo. Nu mai e doar Manchester sau Liverpool, ci vreo 7 candidate la titlu. Eu joc la Sunderland, lidera ligii a doua, dar niciodată nu avem acasă, pe "Stadionul Luminii", mai puțin de 40.000 de oameni. Ce-mi pare rău, de Manchester City, clubul la care am avut cei mai frumoși ani. Două locuri 5 în prima ligă acum nu demult, o mare istorie și peste 30.000 de fani care încă merg la fiecare meci acasă, chiar dacă echipa a ajuns în liga a treia. Cred că-i o piază rea acum la City, de când l-au dat nejustificat afară pe Peter Reid,acum 4-5 ani. Și Reid, care acum 2 ani a fost managerul anului în Marea Britanie, ne va ghida cu siguranță înapoi în Premier League.

MIHAI COMȘULEA

Rezultate preliminarii CE 2000

Albania - Grecia 0-0 (grupa 2); Irlanda de Nord - Moldova 2-2 (grupa 3); San Marino - Cipru 0-1 (grupa 6); Iugoslavia - Irlanda 1-0 și Malta - Macedonia 1-2 (grupa 8).

UNGARIA

ȘI ULTIMA CLASATĂ A AVUT PUTEREA SĂ REVINĂ DE LA 0-4!

Miercurea trecută, naționala Ungariei a disputat ultimul joc în anul 1998, întrecând la Budapesta, într-o partidă amicală, Elveția, cu 2-0. Au marcat **Korsos** și **Sebök**. În lotul gazdelor n-au fost convocați decât 4 stranieri, apelându-se și la serviciile tânărului Waltner, de la Videoton, un jucător care promite. Au asistat 10.000 de spectatori, în pofida frigului pătrunzător, iar încasările au fost donate sinistraților după inundațiile din Ucraina.

Trebuie remarcat palmaresul maghiarilor în 1998, sub bagheta antrenorului Bicskey: 6 victorii, două remize și doar o înfrângere (cu Portugalia) 16-7 golaveraj.

Penultima etapă a turului a fost deosebit de pasionantă, înscriindu-se nu mai puțin de 36 de goluri, deci o medie de 4 pe meci! Dramatică a fost întâlnirea **VIDEOTON - DUNAFER 4-4: Vancsa (45, 85), Waltner (72 - penalty, 79) - Nicsenko (1, 4), Tököly (26), Lengyel (43)**. Senzațională revenirea gazdelor, de la scorul de 0-4!

Primele două clasate au învins, distanțându-se de urmăritoarele lor. **GYÖR - III. KERÜLET 3-0**: Korsos (26), Vayer (37), Sălăjan (87).

UJPEST - MTK 1-2: Sebök (47) - Preisinger (20), Kenesei (87). 4.000 de spectatori au fost prezenți la acest derby budapestan. Ujpest are ca termen pentru achitarea banilor pentru jucătorii Toth și Petö ziua de duminică, 29 noiembrie, în caz contrar aceștia urmând a fi declarați liberi.

Meciul de cupă Ujpest - Ferencvaros va avea loc miercuri, 25 octombrie, pe arena alb-violeților, fiind permis accesul a 5.000 de suporteri ai gazdelor și doar 500 ai vizitatorilor!

Un alt derby al capitalei, **FERENCVAROS - VASAS 3-1: Selimi (26, 74), O. Vincze (60) - Pall (13)**. Vizitatorii s-au mulțumit doar cu două bare!

Încă două partide s-au încheiat cu scoruri identice:

ZALAEGERSZEG - HALADAS 3-1: Ferenczi (37), Szabo (61), Cașolțan (63) - Nagy (71). Meciul s-a desfășurat în condiții foarte grele, pe o furtună de zăpadă!

NYIRSÉG SPARTAKUS - DIOSGYÖR 3-1: Kiss (36), Szatke (74), Barany (85) - Egressi (15).

BVSC BUDAPESTA - SIOFOK 0-1: Szabo (90). Excelentă prestația portarului oaspeților, Puszta, titular în echipa "under 21" a Ungariei. Apropo de această formație, să spunem că tinerii fotbaliști maghiari vor efectua un turneu în America de Sud, urmând să întâlnească pe rând Argentina (8 decembrie), Paraguay (la 11 și 13 decembrie) și o echipă încă nedesemnată (16 decembrie), probabil una de club din Brazilia.

DEBRECEN - GAZSZER 4-0: Ilea (20, 78); Szabo (25), Siklodi (43).

VÁC - KISPEST 4-1: Horvath (36), Rob (44), Vitelki (54), Ven (73) - Plokai (817 - penalty). În minutul 54, gazdele au ratat un penalty prin Nagy.

STEFAN MÁRTON

P.N.B.

1. MTK BUDAP.	16	12	2	2	37-12	38	+17
2. GYOR	16	10	5	1	31-15	35	+8
3. DIOSGYOR	16	9	4	3	40-25	31	+7
4. FERENCVAR.	16	8	5	3	49-19	29	+2
5. DUNAFER	16	9	2	5	27-21	29	+5
6. ZALAEG.	16	8	5	3	23-17	29	+2
7. UJPEST	16	9	2	5	29-24	29	+2
8. VAC SAMS.	16	8	4	4	29-24	28	+1
9. VASAS	16	6	3	7	23-25	21	-3
10. GAZSZER A.	16	4	7	5	19-19	19	-2
11. SPARTAKUS	16	5	4	7	26-47	19	-8
12. DEBRECEN	16	5	3	8	23-24	18	-6
13. KISPEST	16	5	3	8	20-31	18	-3
14. SIOFOK	16	2	6	8	15-24	12	-9
15. BVSC BUDAP.	16	2	6	8	13-22	12	-12
16. III KERULET	16	3	3	10	15-35	12	-6
17. HALADAS	16	3	1	12	12-34	10	-11
18. VIDEOTON	16	2	3	11	21-34	9	-18

PÂNĂ SĂ SE TRANSFERE ROTARIU...

La Reșița vine Strizu!

PAG.3

FOTBAL vest

Anul 8 ● Nr. 349 ● 8-14 Dec. 1998 ● 2000 lei (inclusiv TVA)

Se difuzează în ARAD, BIHOR, CARAŞ, HUNEDOARA, TIMIŞ

■ MAGNET ■ MAGNET ■ MAGNET ■ MAGNET

SPASMELE DIVIZIEI B

PAG.6

IOSIF ROTARIU

"N-am venit la Poli ca să plec după o jumătate de campionat!"

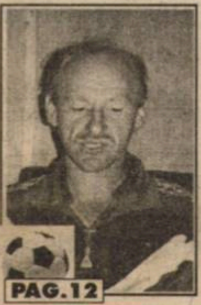

PAG.12

FRANCISC TISZA

"Nimeni de la ROMVEST n-a jucat la UTA fără să merite acest lucru"

PAG.6

ADRIAN SĂVOIU

"La Baia Mare s-a rupt totul când a venit Sdrobiş!"

O victorie pentru... SĂRBĂTORI FERICITE

Sub privirile lui Jose Maria Bakero, MARIUS POPESCU își felicită jucătorii, care, în ultima clipă, i-au salvat... Crăciunul

CÂND SE TRAGE LINIA:

CORVINUL HUNEDOARA

PAG.4

Va urma Roșca modelul CSMR?

VEGA DEVA

PAG.5

Se va repeta primăvara trecută?

FENOMENUL ARE UN NUME

VASCKO

"Nu-mi place să pierd nici măcar la table"

PAG.9

Vocea Porumbelului Blând

(nu iese fum fără zvon dacă e ceață)

Săptămâna trecută, Poli a organizat o conferință de presă. Surpriză! Nu la stadion, ca de obicei, ci la "Conti" ● Şi aici trebuie să fac o divagaţie, apropo de preambulul blândului şi zâmbitorului preşedinte Seracin, care a atenţionat presarii: **"Am anunțat o conferință de presă, că dacă anunțam că-i cockteil, nu aveam loc în sală!"** Nu v-aţi gândit dle. Seracin şi altfel? Poate că dacă spuneaţi cockteil tocmai celor cărora le pasă de Poli nu veneau? Noi nu suntem mitici! Poate vă dădeaţi seama de acest lucru dacă eraţi miercuri la UMT – Dinamo şi citeaţi uriaşa pancardă afişată de suporterii lui... Poli(!!) pe care se putea citi:. **"Bine aţi venit în Banat, miticilor!"** Deci, ziariştii din Timişoara au venit la Conti să afle ce e cu Poli, ce e cu Rotariu, ce e cu returul, ce e cu promovarea, CE E? Nu pentru o ciorbă, una mică, sau un Traminer de Recaş! ● Am terminat cu divagaţia! Dl. Seracin, blând şi zâmbitor, ne-a expus clar şi concis ce e cu Poli! Ce e cu Poli S.A.! Adică despre faptul că nu are bani pentru retur. Că nu-l poate opri pe Rotariu să plece. Că dacă nu-l ajută oraşul... Că de fapt clubul nu-i al lui! Clar şi concis! În regulă. Dar de ce n-a spus toate astea astă vară! Sau mai în toamnă! Atunci când nu era voie să fie filmat şi-i dădea fotoreporterului nostru peste Konika! Să nu apară în ziare! Să nu fie filmat! Şi acum a dat de mâncat şi de băut la presă ca să fie filmat, fotografiat şi citat! De ce? Poate că dacă-şi afişa clar strategia, astă vară, acum nu era în situaţia de a ne spune: **"Eu nu pot să-l opresc pe Roti!"** Sau să intre în vestiarul jucătorilor şi să le spună: **"Nu am bani decât pentru tur!"** Jucaţi, băieţi!! Jucaţi! În timp ce preşedintele se plânge de cuvintele cântecului: **"Seracine, Seracine/ Noi am veni cu tine/ Dar fără tine/ Seracine!"** Păi nimeni nu-şi aruncă banii-n ceaţă, dle. Seracin! Puteaţi să risipiţi ceaţa în iulie! Acum e mai greu de risipit, cu tot cu ciorba, aia mică şi Tramineru'! Vă întrebaţi de ce Jackie nu a vrut să vină la Poli! Şi faceţi pariu că nea Costică ar veni, sau n-ar veni! Păi nimeni nu se aruncă în ceaţă cu ochii închişi. Şi dacă pleacă Rotariu, clar că fuge de ceaţă!

ION GOLUMBU

P.S.: Nu văd de ce primarul nu se implică la Poli? Aşa cum se implică primarul Frankfurtului la Eintracht! Sau ca şi cel al Dortmundului la Borussia! Dle. primar! Vă sperie divizia B? Păi dacă Poli era pe locul cinci în prima ligă, nu v-ar fi solicitat nimeni!

radio Vest

88,7 MHz

STEREO

B-dul Mihai Viteazu 1 bis, Timișoara 1900 RO ✦ OP 5, CP 652
Tel. +40 - (0)56 - 194.816; 194.818; fax: +40 - (0)56 - 194.823

Roentgen Divizia A

Tănase îi face pe rapidiști campioni de toamnă

Aflate în "familii diferite" – vezi Replay-ul din pagina 7 – Oțelul şi Dinamo s-au întâlnit în cel mai interesant meci al finalului de sezon. Pe un teren care semăna a pistă de schi fond, tehnicitatea dinamoviştilor a fost, bineînțeles, echilibrată de puterea de luptă a oțelarilor. După o primă repriză în care nu s-a consemnat mai nimic deosebit, golul lui Lupescu (58) părea că a făcut diferența în favoarea liderului. Însă două şuturi "de duminică" au schimbat soarta meciului şi, practic, a întregului tur de campionat. Mai întâi veteranul Ion Gigi (aflat la al treilea gol stagional) a prins un şut din afara careului, care l-a depăşit pe portarul Preda, la colțul scurt, pentru ca în ultimul minut de prelungire (al patrulea, dintre care vreo două nejustificate, dar Dinamo trebuia să marcheze golul desprinderii, nu-i aşa?) Tănase a trimis un lob extraordinar, fără replică pentru goal-keeper-ul dinamovist, reuşind să înscrie în a treia etapă consecutivă. Cu acest rezultat, Rapidul rămâne de Sărbători pe primul loc, în timp ce Dinamo n-a mai câştigat la Galați din 29 noiembrie 1995. În final, a fost **OȚELUL – DINAMO 2-1: Ion Gigi (53), Tănase (90) – Lupescu (58).**

Golul lui Ionuț Lupescu nu a fost suficient pentru a-i asigura lui Dinamo postura de campioană de toamnă.

FARUL – GLORIA BISTRIȚA 3-1: Drăgulin (22), Cornățeanu (72), M.Stan (89) – Ganea (58). Un alt meci cuminte al etapei de sâmbătă, care nu putea ridica cine ştie ce probleme nimănui. De altfel, tradiția meciurilor directe la Constanța ne arată că din cele 9 prezențe ale bistrițenilor pe Litoral, aceştia au reuşit un singur egal, 0-0 la 26 octombrie 1996. Fără gol marcat de 3 etape, când a învins cu acelaşi 3-1, la Cluj (şi atunci au înscris Cornățeanu şi M.Stan, alături de Bădescu). Farul poate fi fericită că şi în actuala ediție de campionat în Divizia A participă tot 18 echipe. Altfel...

FCM BACĂU – OLIMPIA SATU MARE 2-1: Ardeleanu (30), Axinte (45) – Lupuț (22). Cert, Olimpia nu este o echipă de 90 de minute, pentru că la Bacău ea a condus pentru a 5-a oară într-un meci pe care, până în final, n-a reuşit să-l câştige. În plus, "Oli" s-a prezentat la Bacău şi fără 5 jucători de bază, Chiratcu şi Iodi fiind suspendați, iar Chiorean, Dragomir şi Mozacu accidentați. Şi de această dată tradiția s-a păstrat, niciodată oaspeții nereuşind o victorie în oraşul de pe Bistrița.

STEAUA – ASTRA PLOIEȘTI 1-0: (Trică, 27) A doua înfrângere consecutivă cu 0-1 a ploieştenilor la Bucureşti, după întâlnirea cu Rapid din etapa a 15-a. Plecată de-acasă cu doar 3 ore înaintea orei oficiale a partidei, Astra deține un bilanț nu tocmai rău în partidele din deplasare, cu o victorie (la Piteşti, 2-1) două remize (la Galați şi Craiova), zestre cu care nu se pot lăuda alte 6 formații din prima divizie, ceea ce, pentru o nouă promovată, nici nu e chiar foarte rău. De cealaltă parte, steliştii tac şi fac, chiar dacă în ultimele trei partide de pe teren propriu, ei au înscris de fiecare dată doar câte un singur gol.

PETROLUL – FC NAȚIONAL 1-3: Todoran (43) – Dună (4, penalty), Butoiu (52), Caramarin (75). Prima deplasare în care bancarii au marcat de 3 ori, prin această victorie băieții lui Alesanco reuşind să mențină intact cvartetul bucureştean din fruntea clasamentului turului. Dacă bara lui Carabaş din ultimul minut ar fi fost transformată în gol, am fi asistat la cea mai categorică victorie directă a Naționalului la Ploieşti. Final de sezon mai puțin reuşit al găzarilor, cu două înfrângeri consecutive acasă (seria a fost deschisă de Dinamo, acum două săptămâni). Cu reveniții Toader şi Chiriță, Petrolul ar putea spera la mai mult. Dacă au fost refuzați de Craiova, probabil lor li se vor găsi alte echipe pentru un eventual transfer...

RAPID – "U" CLUJ 3-0: Şumudică (47 penalty), Nanu (64), Pancu (84), goluri pe lângă care rapidiştii au mai avut şi două bare, semnate de Bugeanu şi Lupu. În ciuda scorului liniştitor din final, giuleştenii au încheiat prima repriză albă în fața unei formații alcătuită din majoritatea componenților echipei de tineret a clubului clujean, prezentă in corpore în Giuleşti, în urma deciziei conducătorilor "Şepcilor roşii" de a pune pe lista de transferări nu mai puțin decât 8 dintre jucătorii care au dus "greul" acestui tur de campionat. În cele 8 deplasări, clujenii au primit 31 de goluri. Deşi se spune că pauza este un sfetnic bun, probabil studenții vor părăsi prima liga, problemele existente la clubul "U" fiind prea multe şi mari pentru o primă divizionară. Cel mai vechi duel divizionar, primul meci direct fiind consemnat la 26 noiembrie 1933, cu un total de 81 partide!

CEAHLĂUL – FORESTA 2-1: Axinia II (40), Marc (78) – Baicu (37). Meci încheiat cu acelaşi scor ca şi prima întâlnire directă de sub Pietricica, la 18 aprilie anul acesta. Deşi a condus cu 1-0, Foresta nu poate părăsi ultimul loc al clasamentului, fiind a doua retrogradată aproape sigură.

FC ONEȘTI – FC ARGEȘ 0-3: Mutu (2, 10, 40). Sărbători stricate pentru Nicolae Puiu, care n-a putut interveni pentru a evita prima înfrângere pe teren propriu a echipei sale. Adrian Mutu este la primul hat-trick al carierei sale, care va continua din retur la Dinamo BUCUREŞTI. Pentru prima dată în acest campionat FC Oneşti nu înscrie nici un gol într-un meci pe teren propriu.

CLASAMENT

Echipa	TOTAL						penalty				ACASA					AFARA					A-de-văr	Galb	Roşii	Media spect	Victorii după ce a fost condusă
							în fav.		împotrivă																
							Total	Marc	Total	Marc															
1 RAPID	17	14	2	1	40-10	44	7	6	3	2	9	8	0	1	27-5	8	6	2	0	13-5	+17	43	3	8553	1
2 DINAMO	17	13	2	2	57-15	41	9	8	1	0	8	8	0	0	35-2	9	5	2	2	22-13	+17	44	3	7311	2
3 STEAUA	17	10	4	3	31-15	34	4	3	3	2	9	7	2	0	18-4	8	3	2	3	13-11	+7	47	2	6442	0
4 NAȚIONAL	17	11	0	6	37-24	33	5	3	5	4	8	8	0	0	28-5	9	3	0	6	9-19	+9	39	3	1160	0
5 FC ARGEȘ	17	10	2	5	34-19	32	5	3	3	3	9	7	0	2	21-8	8	3	2	3	13-11	+5	45	2	4608	2
6 FCM BACĂU	17	8	7	2	23-17	31	2	2	4	3	9	6	3	0	16-6	8	2	4	2	7-11	+4	46	0	5553	2
7 OȚELUL	17	9	1	7	26-19	28	3	3	8	6	8	5	1	2	19-7	9	4	0	5	7-12	+4	37	7	6249	2
8 PETROLUL	17	8	2	7	26-24	26	5	4	5	2	9	6	1	2	17-8	8	2	1	5	9-16	-1	37	4	4054	1
9 ASTRA	17	7	4	6	20-15	25	2	1	1	1	8	6	2	0	16-5	9	1	2	6	4-10	+1	34	2	5248	1
10 GLORIA B-ȚA	17	6	3	8	28-33	21	6	5	5	5	8	6	1	1	20-9	9	0	2	7	8-24	-3	44	2	3099	2
11 CEAHLĂUL	17	6	3	8	23-31	21	6	5	2	1	9	5	0	4	15-14	8	1	3	4	8-17	-6	48	1	5364	1
12 FC ONESTI	17	6	3	8	25-35	21	4	2	4	4	9	5	3	1	20-12	8	1	0	7	5-23	-6	32	1	6399	2
13 FARUL	17	6	1	10	20-32	19	5	3	5	4	8	5	0	3	13-10	9	1	1	7	7-22	-5	42	3	2473	1
14 CRAIOVA	17	4	5	8	20-24	17	1	0	6	6	8	2	3	3	8-8	9	2	2	5	12-16	-7	38	10	6561	1
15 CSM REȘIȚA	17	3	6	8	13-36	15	1	1	5	4	9	3	5	1	13-10	8	0	1	7	0-26	-12	47	5	7053	1
16 OLIMPIA S.M.	17	2	3	12	13-34	9	0	0	5	2	8	2	2	4	8-14	9	0	1	8	5-20	-15	46	6	11373	0
17 U CLUJ	17	2	3	12	10-43	9	3	2	5	3	9	2	3	4	8-12	8	0	0	8	2-31	-18	49	7	1864	0
18 FORESTA	17	1	3	13	19-39	6	5	4	3	3	8	1	1	6	10-14	9	0	2	7	9-25	-18	55	2	7248	0

Clasamentul golgeterilor

17 goluri: Ganea (Bistrița) – 4 penalty

14 goluri: M. Savu (Național) – 1 penalty

13 goluri: Barbu (FC Argeş) – 4 penalty
Şumudică (Rapid) – 2 penalty

11 goluri: Mihalcea (Dinamo)

10 goluri: Dănciulescu (Steaua) – 1 penalty

8 goluri: Vlădoiu (Dinamo) – 1 penalty

7 goluri: Petcu (Bacău) – 2 penalty
Mutu (FC Argeş)

6 goluri: Bătrânu (Dinamo) – 4 penalty
Iftodi (Dinamo)

Banca Română pentru Dezvoltare S.A.

1997
CEA MAI BUNĂ BANCĂ A ANULUI
Premiu acordat de revista CAPITAL

74 de ani de experiență în domeniul bancar

OFERIM CLIENȚILOR NOȘTRI:

■ PERSOANE FIZICE
- credite în lei pentru construirea de locuințe şi case de vacanță, pentru modernizarea, extinderea sau terminarea caselor de vacanță, pentru cumpărare de locuințe, terenuri, autoturisme şi pentru nevoi gospodăreşti
- evaluări de locuințe, terenuri şi mijloace de transport
- transferuri în țară şi în străinătate pe bază de ordine de plată

■ PERSOANE JURIDICE:
- operațiuni valutare — derulare de operațiuni import-export, încasări şi plăți în numerar
- credite în lei şi valută pentru investiții
- finanțări din linii externe BIRD, BERD, Deutsche Bank şi Zuricher Kantonal Bank
- evaluări patrimoniale şi de active
- planuri de afaceri, analize financiare
- finanțarea proiectelor economice
- studii de fezabilitate în vederea privatizării sau asocierii
- garanții bancare în lei şi valută, emiteri scrisori de bonitate
- factoring
- forfetare

SUCURSALA JUDEȚEANĂ TMIȘ
Str. Eugeniu de Savoya nr. 11 tel. 130.664, 130.452

RADIO-DEVA
89.3
FM

FOTBAL vest
editat de
■ MAGNET ■
General manager
RICHARD ANDRESS
TEL. 056 - 191.005
Tel. 056 / 190.656
Fax 056 / 190.128
C.P. 490 O.P. 3 Timişoara
Ne puteti citi si pe INTERNET:
www.timisoara.com/soccer/fotbalvest
E-MAIL: Fotbalvest@csoft.dnttm.ro
Director onorific MARCEL TOLCEA
Director DUKI POPOVICI
Redactor şef SANDU USUSAN
Dir. economic MOLNAR LASZLO
Colectivul redacțional:
MARIUS BREAZU, MIHAI COMŞULEA, PETRU FUCHS, CORNEL BOCIORT, CĂLIN VEGHEŞ, ALIN RADOVAN, STELIAN ROTARIU, HORAȚIU OLARIU
Editorialist MIKI JUNEA
Ideolog RADU SUCIU
Redactori colaboratori:
ȘTEFAN MARTON, CIPRIAN TRANCĂ, GHIȚĂ OCHIȘOR, BRANKO VUIN, OVIDIU OLARIU, VIOREL NICULA, RENATO PITTINI, VALI CĂRĂBAŞ, ALEXANDRU IZVERNARI, LUCIAN MANOLE, TEODOR TUNDUC, COSMIN RUS, ATTILA SCHNEIDER,FLORIN MATEI
Reporter special NELU SERE
Tehnoredactare: CULTURAL srl
Tel. 056 - 12.43.61.
E-mail: office@csoft.dnttm.ro
Tipar: WEST TIPO INTERNATIONAL
Timişoara, tel. 123.907

CSM - Știința, o dovadă că sezonul e prea lung!

Stadion: "Mircea Chivu"
5.12.'98 ora **13.00**
Spectatori: 5.000
Timp: rece, ninsoare
Teren: moale
Arbitri: V. Anghelinei (Galați) - C. Fecioru, Al. Rolea (ambii din București)
Observator: I. Igna (Timișoara)

CSM REȘIȚA 3 - 2 UNIV. CRAIOVA

	CSM Reșița	Univ. Craiova
Șuturi la poartă	18	11
Șuturi pe poartă	9	6
Cornere	10	4
Ofsaiduri	7	4

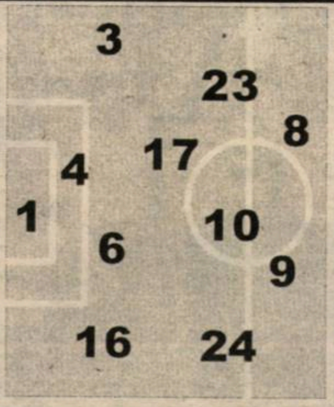

Înlocuiri: 46' Frunză cu Balaci (18) **6.5**; 57' Ciucur cu Perșa (11) **6.5**; 70' Doană cu Brehui (20).
Marcatori: SAVU (25), DOANĂ (58), SZIJJ (65).
Cart. galbene: Savu, Szijj.
Cart. roșii: ---

6	Boșca	1	12	Lung	-
6.5	Ciocoi	3	4	Iordache	6
6.5	M.Bătrânu	4	5	Papură (cpt)	5.5
6	Ibric	6	6	Vancea	5
5	Frunză	8	10	Luțu	5
6	Szijj	9	11	Cl. Niculescu	6
6.5	(cpt) Doană	10	17	Chivu	6
6.5	Kovacs	16	18	Sava	6.5
6	Dianu	17	24	Dani	6.5
7	Savu	23	25	A.Chiriță	6,5
6	Ciucur	24	26	F.Ionescu	6

pe bancă
Urai (12)
D. Radu (15)

pe bancă
(22) Beldeanu

Înlocuiri: 25' Lung cu David (1) **6.5**; 46' Luțu cu Stoican (19) **5**; 46' Vancea cu Nicola (23) **5**;.
Marcatori: DANI (11), SAVA (77)
Cart. galbene: Vancea
Cart. roșii: ---

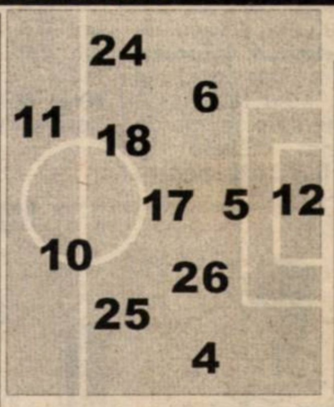

Cinci goluri pentru o victorie de palmares

Minutul 11: **0-1.** Un gol pe nepusă masă; Savu l-a servit foarte bine pe Dani, aflat în poziție regulamentară, șutul acestuia în colțul lung trecând pe sub Boșca.

Minutul 25: **1-1:** Acțiune Frunză în careul advers, Lung intervine tardiv agățându-l pe atacantul gazdelor. Din clinciul celor doi, balonul ajunge la Savu, ușor lateral stânga, acesta trimițându-l frumos, cu boltă, peste un fundaș advers repliat aproape de linia porții.

Minutul 58: **2-1:** centrare de pe partea stângă a lui Savu, șut din careu al lui Perșa, până la Doană, căpitanul reșițenilor înscriind din preajma careului de 6 metri, din alunecare.

Minutul 65: **3-1**: Ciocoi (plecat din ofsaid) șutează, David bâlbâie mingea care ajunge la Szijj, aflat în careul mic, nouarul roș-negrilor neputând rata o asemenea ocazie.

Minutul 77: **3-2**: șut excelent al lui Sava de la 25 metri, care l-a surprins pe Boșca.

Victorie, dar să nu uităm că...

...oltenii au ceva puncte. Reșițenii...
...oltenii îl au pe Chivu. Reșițenii...
...oltenii au avut accident. Reșițenii...
...oltenii au marcat repede. Reșițenii...
...oltenii au făcut cantonament. Reșițenii...

Astea erau datele problemei sâmbătă, în Valea Domanului. A fost un meci în care s-a jucat frumos, fără prea multe "necazuri" (doar Vancea, probabil mai puțin la curent cu evenimentele, ar fi trebuit eliminat în minutul 39, când merita cu prisosință al doilea "galben". Numai că Anghelinei n-a avut ocazia să-l mai arate, craioveanul fiind schimbat la pauză...).

S-a jucat deschis, cu suficiente faze de poartă, care au dus scorul la o cifră ceva mai mare decât cea așteptată.

Se spune că totul e bine când se termină cu bine. Numai că până să se termine cu bine, pentru CSM mai sunt de jucat vreo 17 etape. Pentru olteni, această problemă nu se pune. Cea mai periculoasă grupare din provincie a fost adusă într-o stare în care nu mai sperie pe nimeni (citește echipele din București). Ăsta ar fi un aspect al problemei. Însă pentru noi, mai important este ce se va întâmpla cu CSMR-ul... Trebuie să recunoaștem că, în acest moment, ghemul e departe de a fi descurcat. Se încumetă cineva să-i dea de capăt?

MARIUS BREAZU

2-1 pentru "tinerii" Reșiței

Jocul echipelor secunde a dat câștig de cauză CSMR-ului, care a depășit formația similară craioveană cu 2-1, prin golurile înscrise de Jilavu. În plus, rezervele gazdelor au ratat și o lovitură de pedeapsă, prin Nica, cel "retrogradat" săptămâna trecută de la prima echipă. Roș-negrii au folosit următorii jucători: Gh. Popa – Bădăluță – L. Dobre, Gurici, Mozici – Piturnea, Zimmer, Nica, Benga – Păuna, Jilavu, Au mai jucat Dozsa, Lupașcu, Fiat.

Frunză (în stânga) sau indecizia în momentele decisive

Atacul, eterna poveste a rosso-nerilor

Din multiplele variante folosite pentru linia de atac a formației reșițene în acest sezon, sâmbătă a fost format cuplul Szijj – Frunză. Dacă Joska, revenit după o mai veche accidentare la genunchi, are meritul de a fi înscris un gol, Frunză a fost mai puțin inspirat, el căzând de multe ori în capcana jocului la ofsaid întinsă de apărarea olteană, în care liberoul Papură stătea ascuns între fundașii centrali. În plus, același Frunză a avut o ocazie rarisimă în minutul 35, când după o fază în care mingea a circulat de la Doană la Ciucur, acesta din urmă i-a pasat aceluiași Frunză, singur cu portarul David în față, însă pripeala l-a determinat pe atacantul gazdelor să șuteze în portarul advers. După introducerea lui Perșa și Balaci, atacul gazdelor a avut mai multă luciditate, chiar dacă primul a ratat, și el, o situație de unu la unu cu David. Se pare că în această perioadă a vacanței de iarnă, conducătorii rosso-nerilor caută soluții pentru avanposturi. Mai întâi ar fi vorba de plecarea lui Perșa la probe de joc în Franța, apoi de căutarea unui alt atacant care să rezolve situațiile favorabile din fața porților adverse. Unul dintre numele care se vehiculează ca urmând să apere culorile roș-negre în retur ar fi și cel al lui Leonard Strizu, fostul vârf de la Progresul București și Poli, actualmente la FC Brașov. Rămâne de văzut în ce măsură varianta Strizu va putea fi implantată în Valea Domanului.

Oltenii, la un pas de tragedie

În drum spre Reșița, autocarul formației craiovene era să-i ducă pe jucătorii alb-albaștri spre un loc fără întoarcere. În apropiere de Gura Văii, datorită părții carosabile înghețate, dar și încercării de a evita coliziunea cu un autoturism, autocarul s-a oprit într-o bornă kilometrică la marginea unei prăpăstii de aproximativ 30 de metri și la câtiva centimetri de liniile de înaltă tensiune. Cei mai afectați de întâmplare au fost antrenorul secund Nicolae Tilihoi și căpitanul echipei, Emil Săndoi, accidentat la genunchi, care, de altfel, nici nu a evoluat în meciul de sâmbătă, tocmai datorită acestui motiv.

Gospodarii la datorie

În ciuda timpului nefavorabil dinaintea și din timpul jocului, terenul stadionului din Valea Domanului s-a prezentat în condiții acceptabile. Ninsoarea aproape continuă i-a determinat pe cei care se ocupă de starea terenului să curețe liniile de demarcare a terenului cu... măturile, suprafața albă de joc fiind contracarată de mingea cu care s-a jucat, una portocalie, marca Select Cosmos, cauciucată, care s-a simțit mai bine în poarta oaspeților, decât în cea a lui Boșca.

Jucătorul meciului:

ALIN SAVU

În a treia prezență în Divizia A (a doua ca titular), Alin Savu (care a împlinit la 29 noiembrie abia 21 de ani) a fost omul zilei. Fără a mai pune la socoteală travaliul de pe banda stângă a formației reșițene, el a ieșit în evidență prin frumoasa execuție de la primul gol, precum și la centrarea care a stat la baza golului al doilea, continuată de Perșa și transformată în gol de căpitanul Doana. "Mobilizarea a fost atu-ul nostru, suplinindu-se în momentele dificile. Cred că scorul putea fi și mai mare în favoarea noastră, dacă nu am fi ratat câteva bune ocazii. Îmi pare bine că am câștigat și nu ne-am făcut de râs în fața spectatorilor. De asemenea sunt bucuros pentru primul gol înscris de mine în Divizia A".

Lume bună în tribune

Interes neașteptat de mare pentru această partidă, care s-a dovedit până la urmă a fi una prea cuminte. Printre spectatorii aflați la tribuna oficială i-am zărit pe celebrul Francisc Vaștag, care a urmărit jocul din cabina de transmisie dezafectată, precum și pe ex-președintele oltean Ion Crăciunescu și procuratorii Mircea Petescu și Ioan Becali. Dacă despre cei amintiți s-a făcut referire și la stația de amplificare a arenei, pe mult mai celebrul spaniol Jose Maria Bakero, nu cu mult timp în urma căpitan al lui FC Barcelona, astăzi și el procurator, l-am descoperit singuri. Invitat de Becali, Bakero s-a aflat la Reșița pentru a-i urmări, mai ales pe Luțu și Chivu. Cum cei doi n-au rupt gura târgului în jocul de sâmbătă, preferatul spaniolului a fost fundașul stânga Iordache, ale cărui "săniuțe" au putut fi verificate prin dârele de noroi din zona sa de acțiune la finele partidei. În minutul 91, Bakero, însoțit de Becali și Crăciunescu, a părăsit în mare viteză stadionul din Vale, la bordul unui Ford Mondeo vișiniu, cu numărul B 9003.

Câteodată e greu să fii antrenor

Poate cel mai supărat om din incinta stadionului reșițean la finele partidei era antrenorul Universității, Silviu Lung. Înconjurat de o duzină de copii cărora le acorda autografe, longilinul fost portar al echipei naționale era de-a dreptul indignat: "Eu încerc să-i determin să joace fotbal, dar ei își văd de treburile lor. Și până la urmă tot pe mine mă vor da afară!" **Nu trebuie să fii Sherlok Holmes pentru a-ți da seama că mai marii grupării din Craiova n-au venit la Reșița cu gândul de a câștiga ceva puncte. Situația nu era greu de sesizat, mai ales că după golul al doilea al oltenilor, lumea a început să părăsească tribunele stadionului reșițean, semn că treaba s-a "vărsat" cu ceva timp înainte de ultimul fluier al lui Anghelinei...**

Probabil că legăturile stabilite astă-vară prin transferurile lui Chivu și Ciucur de la Reșița la Craiova au luat alte dimensiuni înainte și după partida de sâmbătă...

Avantaj reușit lăsat de Anghelinei

La faza primului gol reșițean din minutul 25, Frunză a pătruns în careu, Tibi Lung a ieșit cu o fracțiune de secundă întârziere, agățându-l pe atacantul gazdelor. Mingea a ajuns la Savu, care a trimis-o peste un fundaș advers, în poarta goală. Lăsând la o parte accidentarea portarului oaspeților, absolut involuntară, să spunem că atacul acestuia asupra lui Frunză ar fi trebuit sancționat cu lovitura de pedeapsă, însă centralul Anghelinei (alături de Sorin Corpodean și Marcel Lică, singurii arbitri care au jucat în prima ligă, Corpodean la U Cluj, Anghelinei la Oțelul Galați și Lică la Farul, a lăsat corect avantaj pentru reșițeni, situație de care a profitat din plin Savu, care a egalat situația pe tabela de marcaj.

Ce bine e când întotdeauna există motive!

La conferința de presă, din partea echipei craiovene a participat președintele acesteia, Jean Nițulescu. El a motivat absența din fața ziariștilor a antrenorului Silviu Lung cu o **"criză renală pe fond nervos"** a acestuia. Că nu ăsta a fost adevăratul motiv puteți afla dacă citiți atent această pagină. Până una-alta, conducătorul oltean a fost de părere că **"victoria reșițenilor a fost meritată** (deh...). **Noi încercam să construim o echipă, întrucât se pare că în vară am greșit. Sper ca în retur să urcăm 6-7 locuri în clasament".** Referindu-se la accidentul pe care l-a suferit autocarul cu echipa la bord, Nițulescu a spus: **"La un moment dat ne gândeam să cerem amânarea jocului. Bine că am reușit să scăpăm, cu o șansă de unu la o mie".**

Aurel Șunda, conducătorul tehnic al gazdelor, a fost de părere că: **"Am trecut de la agonie la extaz. Ca și în meciurile precedente, ne-am dovedit deficitari la finalizare. Le-am spus băieților că șansa noastrăeste doar ofensiva. Din păcate am luat ușor cele două goluri dar, pe ansamblu, ultimele etape au arătat o revenire de formă a echipei".**

Accidentarea lui Tibi Lung, norocul lui David

Aflat o perioadă în dizgrația conducerii clubului, portarul Valentin David nu a apărut nici un minut în acest tur până la partida de sâmbătă. Amenințând cu dezvăluiri senzaționale, el a fost lăsat o bună bucată de timp în afara echipei, fiind însă un bun înlocuitor pentru Tibi Lung, accidentat în minutul 25, după clinciul cu Frunză. De altfel, rezerva Craiovei s-a achitat bine de sarcinile care i-au revenit, rezolvând de două ori situații de "unu la unu" cu atacanții adverși – este vorba de faza din minutul 33 când l-a blocat pe Frunză, și cea din minutul 51, când Balaci, scăpat și el singur spre poarta craioveană, nu l-a putut dribla pe portarul Științei. Poate că mai lunga perioadă de inactivitate l-a făcut pe David să fie destul de emoționat în momentul pătrunderii între buturi. Spunem asta pentru că, de-a lungul evoluției sale la Reșița, el și-a schimbat mănușile de două ori, copii de mingi fiindu-i aliați de nădejde, ei făcând oficiul de curieri pentru portarul oltenilor.

CORVINUL - O echipă hotărâtă să iasă din anonimat

La aproape 78 de ani, de existență, Corvinul a început al 7-lea sezon consecutiv în Divizia B cu un nou președinte la timonă. **Octavian Cojocaru**, omul care i-a luat locul lui **Vasile Tătar**, ne-a făcut încă din start să ne dăm seama de ambițiile sale: **"Zilele și nopțile vor fi scurte pentru eforturile pe care trebuie să le susținem pentru a reuși în doi ani promovarea".**

VICTOR ROȘCA, decis să facă o treabă bună la Corvinul

Așadar, la Hunedoara s-a pronunțat din nou cuvântul **promovare**! Corect! Acest oraș a însemnat ceva în fotbalul românesc, cu câțiva ani în urmă, și nu poate să-și permită să se zbată la infinit în mediocritate.

TREI VICTORII CONSECUTIVE ACASĂ

După cantonamentul de la Sovata și despărțirea de **Bardac**, plecat la Unirea Alba Iulia, Corvinul a avut un start fulminant, administrând un sec 5-2 celor de la Inter Sibiu. Atmosfera din lot părea foarte bună, fapt confirmat de spusele fundașului-golgeter din ediția trecută, **Daniel Haidiner**: **"Văetuș e un diplomat fin, cu toate că lumea crede altceva. Venim cu plăcere la cantonamentele conduse de el".**

După un 1-4 la Extensiv, a urmat o nouă victorie la 3 goluri diferență, cu Dacia Pitești, meci în care s-a văzut clasa lui **Nelu Mitrică**, revenit după un periplu în Grecia.

CELE TREI MECIURI CARE I-AU FOST FATALE LUI VĂETUȘ

Între etapele 7 și 9 hunedorenii au obținut doar un punct, 2-2 pe teren propriu cu Minerul Motru, pierzând la Târgu Mureș (0-2) și apoi Timișoara (0-5), acestea fiind de altfel singurele partide din tur în care Corvinul n-a marcat. Usturătorul eșec de pe arena "Dan Păltinișanu" l-a determinat pe tehnicianul **Florea Văetuș** să renunțe la postul de antrenor principal, demisia sa fiind cerută cu insistență și de suporteri. Iată bilanțul său la cârma echipei în acest tur: **9 3 1 5 15-20 10 p. (-2)**.

Timp de două etape n-a fost numit alt antrenor, interimatul fiind asigurat tocmai de președintele **Octavian Cojocaru**. Alb-albaștrii au învins pe F.C. Bihor, reușind și primul punct în deplasare, la Turnu Severin! Cum însă trebuia numit un tehnician, acesta a fost până la urmă **Victor Roșca**. Omul care a promovat pe CSM Reșița în prima ligă și care trebuie să demonstreze că eșecul cu Poli n-a fost decât urmarea unei conjuncturi nefavorabile.

Și după cele 6 etape petrecute pe banca suferințelor **Roșca** are deja un bilanț pozitiv: **6 3 1 2 12-8 (+1)**. Corvinul a încheiat turul pe locul 9, cu linia de clasament **17 7 3 7 29-29 24 p. (0)**, în ultima rundă remizând la Baia Mare (2-2), după ce în toamna trecută, tot în ultima etapă, a clacat, pe teren propriu, în fața maramureșenilor, scor 0-1.

La pretențiile declarate ale hunedorenilor, este nevoie și nevoie de o galerie pe măsură

CEI PATRU MUȘCHETARI CARE AU ÎNSCRIS TOT ATÂTEA GOLURI CÂTE AU MARCAT BĂIEȚII LUI BALINT LA UN LOC!

Păcurar, Șandor, Scarlat și **Mitrică** au înscris împreună 21 de goluri, câte au realizat împreună toți jucătorii lui F.C. Bihor, în cele 17 etape ale turului!.

Să mai precizăm că hunedorenii au beneficiat de 8 penalty-uri, la fel ca și Extensiv! 7 au fost transformate, pe lângă cele 6 trecute în tabel, de la punctul cu var a mai înscris și **Marian Dinu**, în prima etapă, penalty-ul irosit aparținându-i lui **Mitrică**, în jocul de la Mediaș.

TITULARII DE LA ÎNCEPUTUL SEZONULUI AU CAM PIERDUT TEREN

În prima etapă Corvinul a intrat pe gazon în următoarea alcătuire: **Clep - Sterean - Bordean, Andrei, Chira - Costăchescu, Mângnea, Chezan, M. Dinu - Păcurar (Scarlat), Șandor**. Doar 3 dintre titularii de la începutul lunii august și-au păstrat statutul și în ultima rundă a turului! Iată și formația aliniată în confruntarea din "Dealul Florilor", de la Baia Mare: **Rahoveanu - Gheară, Procorodie, Călugărița, Maxim - Dincă (Andrei), Mitrică (Babarți), M. Dinu - Șandor, Scarlat, Păcurar (Stârc)**.

Interesant este că trei dintre cei utilizați în partida cu maramureșenii au 20 de ani (**Gheară, Babarți** și **Scarlat**), unul are 18 ani (**Stârc**), iar altul doar 17 (**Maxim**).

Așadar, viitorul hunedorenilor pare asigurat, mai ales dacă președintele **Cojocaru** se va ține de cuvânt, el afirmând recent că: **"De la Corvinul nu pleacă nimeni până la promovarea în Divizia A"**. Când va fi posibilă marea lovitură? Poate în campionatul viitor, deși **Nelu Mitrică** declara după succesul cu UTA: **"Să sperăm că în finalul acestui sezon vom fi pe locul doi!"**

Deocamdată trupa lui **Victor Roșca** e pe locul 9, la 15 puncte de lider și la 11 lungimi de ARO Câmpulung. Dar la fel de lung mai este drumul până la finele întrecerii. Minuni s-au mai văzut...

SANDU USUSAN

NELU MITRICĂ, golgeterul alb-albaștrilor, cel care a înscris aproape un sfert din golurile echipei

Cum au punctat cei 4 goleadori:

Felul în care s-a marcat	Nr. de goluri	Jucătorii care au înscris
Cu piciorul, din acțiune, din afara careului mare	5	Șandor 1, Mitrică 2, Scarlat 2
Cu piciorul, din acțiune, din interiorul careului mare	7	Păcurar 3, Șandor 3, Scarlat 1
Cu capul	2	Șandor 1, Scarlat 1
Din lovitură liberă	1	Mitrică 1
Din penalty	6	Păcurar 2, Mitrică 4

DINU ȘI ȘANDOR - OAMENII DE BAZĂ

Din cei 25 de jucători, folosiți de Corvinul pe parcursul turului, doar trei, **Andrei, Șandor** și **Păcurar**, au jucat meci de meci, chiar dacă primul a fost de 9 ori doar rezervă! **Marius Păcurar** a fost de 14 ori titular, în timp ce **Șandor** a fost de fiecare dată prezent în "11"-le de start. Probabil că aceiași lucru se întâmpla și în cazul lui **Marian Dinu**, numai că acesta a avut de ispășit o etapă de suspendare, pentru cumul de cartonașe galbene.

Jucătorul	Prezențe	Goluri	Cartonașe galbene	Cartonașe roșii
Radu Andone	5	1	2	-
Romicu Andrei	17	-	1	-
Mario Babarți	11	-	-	-
Adrian Bordean	4	-	-	-
Florin Călugărița	8	-	1	-
Ovidiu Ceclan	13	-	2	-
Cristian Chezan	12	-	5	-
Lucian Chira	7	-	1	-
Petre Clep	2	-	-	-
Ovidiu Costăchescu	10	-	-	-
Felix Dincă	2	-	-	-
Marian Dinu	16	2	6	-
Decebal Gheară	11	1	1	-
Daniel Haidiner	10	1	1	-
Florin Maxim	8	-	-	-
Costel Mângea	3	-	1	-
Nelu Mitrică	13	7	1	1
Octavian Ohâi	1	-	-	-
Marius Păcurar	17	5	3	-
Daniel Procorodie	15	1	2	-
Vasile Rahoveanu	3	-	-	-
Cristian Scarlat	14	4	2	-
Marcel Stârc	2	-	-	-
Flavius Sterean	13	2	3	-
Marcel Șandor	17	5	2	

MARCEL ȘANDOR, care la 10 februarie va împlini 23 de ani, a înscris doar din acțiune, fie cu piciorul, fie cu capul

HUNEDORENII AU FOST MAI ATENȚI ÎN FINALUL PARTIDELOR

În ediția trecută, Corvinul a pierdut destule puncte în urma unor goluri încasate în ultimele minute. Iată întâlnirile care puteau avea un alt deznodământ pentru alb-albaștrii, dacă aceștia erau puțin mai atenți.

- 3-3 (acasă) cu ASA Tg. Mureș - gol primit în min. 85 (Chiratcu).
- 0-1 cu Gloria Reșița (deplasare) - gol încasat în min. 85 (Copocean).
- 0-1 cu Unirea Alba Iulia (d) - gol primit în min. 79 (Grad).
- 0-1 cu F.C. Baia Mare (a) - gol luat în min. 90 (Săvoiu).
- 0-1 cu ASA Tg. Mureș (d) - gol luat în min. 78 (Cioloboc).
- 0-1 cu Inter Sibiu (d) - gol încasat în min. 84 (Mara).

În cele 17 etape ale acestui tur, Corvinul a luat doar 3 goluri în ultimele 10 minute, unul singur decisiv. Astfel, în jocul cu UTA, **Baciu** a înscris în min. 82, dar la scorul de 2-0 pentru hunedoreni, care au învins cu 2-1. **Velcea** a marcat în minutul 90 pentru Poli, dar scorul fusese deja 4-0.

Doar la Alba Iulia, gazdele au înscris golul victoriei în minutul 83, la scorul de 1-1, autor **Oprea**.

O REMIZĂ ȘI 7 VICTORII PE TEREN PROPRIU

În ultimele 6 ediții de campionat, disputate în liga a II-a, după retrogradarea din primăvara lui 1992, Corvinul a pierdut doar 10 partide în propriul fief, remizând de 11 ori și obținând 81 de succese, din totalul de 102 meciuri jucate! Așadar, un bilanț mulțumitor, care denotă forța de joc în fața propriilor susținători. Nici în acest tur **Marian Dinu & Co**. nu au înșelat așteptările, câștigând 7 din cele 8 confruntări acasă:

5-2 cu Inter Sibiu; 3-0 cu Dacia Pitești; 2-1 cu UTA; 2-2 cu Minerul Motru; 1-0 cu F.C. Bihor; 2-0 cu Jiul Petroșani; 2-1 cu ARO Câmpulung; 4-0 cu Vega Deva.

DOAR DOUĂ PUNCTE CULESE AFARĂ!

Corvinul nu este o specialistă a jocurilor din deplasare. Și acest lucru nu este o noutate. Este suficient să studiem doar linia de clasament afară a hunedorenilor în ultimele 6 sezoane.

- **1992-93** - 17 1 4 12 16-49 (victorie la CFR Cluj, 5-2).
- **1993-94** - 17 2 1 14 20-37 (succese la Bocșa, 1-0 și la F.C. Drobeta, 4-0).
- **1994-95** - 17 4 4 9 21-32 (victorii la Gaz Metan, 2-1, F.C. Bihor, 1-0, Phoenix Baia Mare, 2-0, Armătura Zalău, 3-0). A fost, de fapt, cel mai prolific sezon din ultima vreme, încheiat cu o clasare pe locul 2 și un baraj cu Sportul Studențesc, pentru promovarea în primul eșalon, pierdut însă cu 0-1.
- **1995-96** - 17 2 3 12 16-29 (succese la Alba Iulia, 2-0 și Gloria Reșița, 2-0).
- **1996-97** - 17 1 3 13 13-38 (victorie la Gloria Reșița, 4-3).
- **1997-98** - 17 1 1 15 9-31 (victorie la Poli Timișoara, 3-0).

În acest tur, rezultatele externe ale alb-albaștrilor au fost următoarele: **1-4 la Extensiv Craiova: 1-2 la Unirea Dej; 1-2 la Chimia Târnăveni; 0-2 la ASA Tg. Mureș; 0-5 la Poli; 1-1 la F.C. Drobeta; 1-2 la Unirea Alba Iulia; 1-3 la Gaz Metan; 2-2 la Baia Mare**.

VEGA DEVA: Va fi primăvara viitoare la fel de fructuoasă ca şi precedenta?

Deşi au încheiat campionatul cu brio, reuşind o spectaculoasă salvare de la retrogradare, devenii n-au avut o vară prea fericită. Problema financiară a apăsat greu, negăsindu-se o rezolvare în acest sens. Presupusele transferuri ale lui **Rahoveanu, Luca, Tănasă** sau **Szemely** au eşuat şi, în acest fel, banii necesari ca aerul n-au venit. Băieţii au avut o vacanţă destul de tristă, după cum ne declara în vară liberoul şi căpitanul echipei, **Marius Tănasă** **"Ce vacanţă să am, cu doar 300.000 de lei?"** Jucătorilor nu le-au fost achitate nici măcar ultimele prime, ce li se cuveneau din sezonul '97-'98.

Totuşi cantonamentul a fost reuşit şi antrenorul **Ionel Stanca** optimist în perspectiva noului sezon.

IONEL STANCA, după jocul de la Oradea, sau dezamăgirea unui antrenor considerat erou după returul trecut

PRIMUL GOL A FOST ÎNSCRIS ABIA DUPĂ 302 MINUTE!

Rudy Kovacs şi **Marius Cepoi**, după ce s-au antrenat toată vara cu echipa, n-au putut fi legitimaţi şi Vega s-a deplasat în prima etapă la Oradea, pierzând în faţa nou promovatei fără drept de apel, 0-2. După un draw pe propriul teren cu o altă fostă divizionară C, F.C. Drobeta, tehnicianul **Stanca** n-a disperat: **"Ne-am salvat noi şi de la minus 10 la adevăr!"**

A urmat însă un pas greşit, 0-1 cu Jiul, după o prestaţie lamentabilă şi acelaşi antrenor. care a fost cu ani în urmă coleg de echipă, la Pandurii Tg. Jiu, cu **Ilie Balaci**, a spus: **"Am ajuns să nu-mi recunosc echipa!"**

Au fost necesare 302 minute pentru ca elevii săi să găsească, în sfârşit, drumul spre gol, lucru întâmplat în confruntarea de acasă, cu Unirea Alba Iulia, încheiată însă şi ea doar la egalitate, 2-2.

Între timp a fost adus **Preda**, de la Minerul Certej, dar a apărut neînţelegerea cu portarul **Rahoveanu**, acesta refuzând să mai apere culorile acestui club, fiind de părere că: **"La Deva joc fotbal ca-n curtea şcolii, de plăcere, ca la "<<Daciadă>>!"**

BUCURIA PRIMULUI SUCCES A FOST DE SCURTĂ DURATĂ

Succesul cu 2-1 în faţa lui Gaz Metan Mediaş a fost repede uitat şi ruşinosul 0-5, pe stadionul "Cetate", cu ASA Tg Mureş i-a fost fatal antrenorului **Stanca**. Eroul din returul trecut s-a aflat ultima dată pe banca suferinţelor la Baia Mare, unde, culmea, elevii săi au părăsit gazonul neînvinşi, scor 0-0, încheindu-şi aventura la acest club cu bilanţul: **8 1 3 4 5-14 6p (-6)**.

4 VICTORII CONSECUTIVE ACASĂ PENTRU GABOR

La cârma echipei a fost adus ex-internaţionalul **Romulus Gabor**,care trăise o experienţă nefastă, din punct de vedere financiar, la Unirea Alba Iulia. **"Pe băieţii de la Deva trebuie să-i cunosc din mers. Conducerea mi-a promis că ne face rost de bani şi că va întări lotul. Dacă nu, vom avea probleme mari"** ne declara idolul hunedorenilor, la puţin timp după ce şi-a luat noul rol în primire.

Au mai fost transferaţi **Bordean** şi **Chira**, de la Corvinul, şi treaba a început oarecum să meargă. Echipa a câştigat 4 jocuri consecutive pe teren propriu, aducându-se un punct şi din deplasare, 1-1 la Dej.A venit ultima etapă şi meciul cu Poli le-a stricat toate planurile alb-albaştrilor. Un eşec pe teren propriu, care a pecetluit linia de clasament a celor de la Vega după tur: **locul 15, 17 5 4 8 14-30 19p (-8)**

ROMICĂ GABOR. un idol al hunedorenilor, sosit să salveze corabia... devenilor.

CALCULE PENTRU RETUR

Tot cu minus 8 la adevăr au terminat ardelenii şi prima parte a campionatului trecut, ajungând în retur chiar la minus 10. A urmat însă acea serie fantastică de 5 succese consecutive, 4 jocuri fără gol primit, două victorii fiind obţinute chiar în deplasare: 1-0 la Craiova şi 3-1 la Timişoara, cu UMT-ul. Va fi şi în primăvara viitoare capabilă trupa lui **Gabor** de o asemenea ispravă? Greu de spus acum. Cert este că Vega n-a cunoscut înfrângerea în acest tur cu ultimele 3 clasate:

0-0	la FC Baia Mare
1-1	la Unirea Dej
2-1	cu Dacia Piteşti

Fapt ce reprezintă deja un atu pentru partea a doua a campionatului. Un ajutor ar putea veni şi din partea noului prefect al Hunedoarei, **Nicolae Stanca**, fostul preşedinte al clubului Vega, precum şi din partea eternei rivale, Corvinul, prin cedarea unor jucători. Deocamdată se vehiculează câteva nume: **Chezan, Clep, Costăchescu** şi poate **Sterean.** Jucători care, alături de cei care vor rămâne în lot, pot salva din nou corabia deveană de la înec. Golgeterul **Bordean** e optimist: **"Sunt convins că prin rezultate vor venişi bani, vor veni şi sponsorii"**. Aşa să fie...

SANDU USUSAN

S.C. EROMTIL S.A. NOU
com.Moşniţa Nouă nr. 323 jud. Timiş
(în incinta complexului COVA GHERA")
PRODUCE pe maşina RUSSEL
VINDE din stoc orice cantitate de ţigle din beton colorat şi accesorii
EXECUTĂ şi VINDE împletituri din sârmă, plase sudate, diverse confecţii metalice (porţi, grilaje, balustrăzi, rafturi)
Informaţii şi comenzi la telefon 056/136.405

NICI UN MOMENT DE RESPIRO PENTRU POPA ŞI TĂNASĂ

Liberoul **Marius Tănasă**, cu destule evoluţii apreciate în acest tur şi mijlocaşul **Emil Popa** sunt singurii jucători de la Vega care au fost prezenţi la datorie în fiecare din cele 17 etape ale primei jumătăţi de campionat.

Marius Tănasă, cel mai constant jucător al turului

Jucătorul	Prezenţe	Goluri	Cartonaşe galbene	Cartonaşe roşii
Florin Berindei	16	-	2	-
Adrian Bordean	9	4	2	-
Alin Chiliman	14	-	5	-
Lucian Chira	8	1	2	1
Daniel Cibotaru	15	-	-	-
Gabriel Dan	3	-	-	-
Florin Danciu	10	-	3	-
Romeo Dobrescu	11	-	3	-
Alexandru Duţă	3	-	-	-
Dănuţ Ianu	7	-	1	-
Ciprian Luca	16	2	3	-
Petrică Naniu	16	1	1	-
Emil Popa	17	-	2	-
Daniel Preda	12	3	3	-
Mircea Răican	16	-	1	-
Vasile Rahoveanu	3	-	-	-
Raul Stachi	3	-	-	-
Elek Szemely	10	1	1	-
Gigi Ştefan	16	1	1	-
Marius Tănasă	17	1	2	-
Florin Voinea	5	-	2	-
Liviu Vuia	10	-	1	-

LA DEVA S-AU IMPUS ASA ŞI POLI

Vega a încheiat turul 1997-98 pe locul 17, cu 4 remize şi 9 eşecuri, unul singur pe teren propriu, 1-4 cu Extensiv Craiova, linia de clasament acasă arătând atunci astfel: **8 4 3 1 15-11.**

Acum alb-albaştrii se laudă cu următorul bilanţ intern: **9 5 2 2 12-12**. Iată însă rezultatele înregistrate pe arena "Cetate": 0-0 cu FC Drobeta; 2-2 cu Unirea Alba Iulia; 2-1 cu Gaz Metan; 0-5 cu ASA Tg Mureş; 2-0 cu Inter Sibiu; 2-1 cu Dacia Piteşti; 1-0 cu UTA; 2-1 cu Minerul Motru; 1-2 cu Poli.

DOUĂ GOLURI ŞI DOUĂ PUNCTE ÎN DEPLASARE

Dacă în prima parte a campionatului trecut devenii au smuls doar un punct deplasare, 1-1 la Câmpulung, cu ARO, pierzând 8 confruntări, având un golaveraj de 5-24, acum ei au obţinut două remize, dar au marcat doar două goluri, încasând în schimb 18!

Rezultate: **0-2 cu FC Bihor; 0-1 cu Jiul; 1-3 cu ARO Câmpulung; 0-0 cu FC Baia Mare; 0-6 cu Extensiv; 1-1 cu Unirea Dej; 0-1 cu Chimica Târnăveni; 0-4 cu Corvinul.**

ATACANŢII AU RĂMAS DATORI

Devenii au cel mai slab atac din seria a II-a a Diviziei B. Din cele 14 realizări 6 aparţin fundaşilor (4 **Bordean**, câte un gol **Chira** şi **Tănasă**), 5 mijlocaşilor (două **Luca**, 3 **Preda**) şi doar 3 atacanţilor (câte un gol în dreptul lui **G. Ştefan, Szemely** şi **Naniu**).

Gigi Ştefan a punctat în runda a 15-a, cu Minerul Motru, după o "secetă" de 168 de zile, ultima sa ispravă datând de la 23 mai, cu Gaz Metan. Tot atunci a înscris şi **Elek Szemely**, suporterii aşteptând apoi să treacă 126 de zile până la o nouă reuşită a acestuia, în etapa a 9-a, cu Inter Sibiu. Pentru ca **Petrică Naniu** să trimită mingea în plasa adversarilor după 199 de zile, el marcând tocmai în ultima partidă a turului, cu Poli.

Naniu, Gigi Ştefan şi Szemely n-au marcat împreună cât a realizat fundaşul Bordean singur!

5 GOLURI ÎNCASATE ÎN PRIMUL SFERT DE ORĂ!

Doar Chimica Târnăveni şi Unirea Dej au încasat mai multe goluri decât băieţii lui Romică Gabor, 33, respectiv 31, faţă de cele 30 luate de deveni. Vega a scos chiar de 5 ori mingea din plasă în primele 10 minute: în minutul 4 cu Unirea Alba Iulia, în minutele 3 şi 5 cu ASA Tg Mureş, în minutul 13 la Oradea şi în minutul 9 la Craiova, cu Extensiv!

DOAR DE 3 ORI MAI MULT DE DOUĂ GOLURI MARCATE ÎNTR-UN JOC, ÎN 51 DE PARTIDE!

De la spectaculoasa revenire a băieţilor de sub Cetate în eşalonul al doilea al fotbalului românesc a trecut deja un an şi jumătate. Perioadă în care Vega a disputat 51 de jocuri în Divizia B. Ei bine, în doar 3 dintre acestea cei din Deva au înscris mai mult de două goluri. Toate partidele au fost jucate în sezonul 1997-98: 4-0 cu UMT, la 27 septembrie 1997; 4-3 cu Gloria Reşiţa, la 25 octombrie 1997 şi 3-1 cu UMT, la Pădurea Verde, la 16 aprilie anul curent.

DIALOGURI INERENTE

IOSIF ROTARIU

"Eu n-am renuntat la Champions League ca sa plec de la Poli la jumătate de campionat!"

Rep.: Roti, acum o săptămână , Marius Popescu ne declara ca e sigur ca vei merge ca antrenor şi jucător la CSM Resiţa. Era sigur, sigur!

I.R: Deocamdata pe mine pot fi doar eu sigur! N-am semnat nici un document cu nimeni!

Rep.: **Dar tu esti sigur pe tine?**

I.R.: Foarte sigur pe mine!

Rep.: **În ce sens?**

I.R.: În toate sensurile! Îmi voi clarifica situaţia dupa sărbători şi voi fi şi mai sigur pe mine.

Rep.: **Deci Poli nu poate fi foarte sigură pe tine!**

I.R.: Aţi fost la conferinţa de presa de la Poli.Din câte s-au spus acolo, nu poate fi sigură de mine. Practic conducerea clubului a anuntat ca nu poate asigura financiar returul campionatului, daca nu va fi ajutată de oraş. Şi treaba asta o aud de trei luni, de când a început campionatul! Cum putem ataca promovarea, din moment ce nu putem aduce nici un jucător de valoare în aceasta iarnă.

Rep.: **Ai pomenit numele a patru jucători pe care i-ai dori în lotul lui Poli pentru retur...**

I.R.: Da. Vascko, de la UMT, Diaconescu de la UTA, Stoica de la Jiul şi Ciula, care e acum la Baia Mare şi a fost la Tg. Mureş. Aceştia mi i-aş dori ca sa acopăr posturile pe care le socotesc deficitare.

Rep.: **În afară de aceste transferuri ce garanţii ţi-ar trebui ca sa rămâi la Poli?**

I.R.: Garanţia că preşedintele clubului poate susţine acest retur care urmează şi în condiţii bune.

Rep.: **Ce ai discutat la Reşiţa, de Marius Popescu e atât de sigur de plecarea ta în Valea Domanului?**

I.R.: Marius Popescu m-a asigurat ca la Reşiţa vor exista toate condiţiile. Dar totul a fost făcut în mare, cu promisiuni, că facem - că dregem. Nimic foarte concret.

Rep.: **Miercuri aţi jucat la F.C. Bihor. A existat şi acolo un contact între conducerea clubului orădean şi tine?**

I.R.: A fost.

Rep.: **În ce sens?**

I.R.: În sensul că Gabi Balint mă doreşte cu orice preţ la F.C. Bihor

Rep.: **Dacă ai pleca la Oradea, ar trebui să renunţi, cel puţin temporar, la activitatea de antrenor. Ai putea face asta?**

I.R.: Deocamdată meseria de antrenor nu e cea mai importantă pentru mine. Eu zic că mai am timp pentru asta.

Rep.: **Bine, dar când ai venit la Poli astă vara, ai avut în suflet dorinţa de a te lansa şi în această activitate...**

I.R.: Aşa este.

Rep.: **Şi ai fost dezamăgit?**

I.R.: Uşor. Uşor dezamăgit, pentru că nu am reuşit să realizez ce-mi propusesem. Am fost convins ca voi termina pe primul loc campionatul, mai ales după perioada de pregătire.

Rep.: **Ai învins pe Dinamo, ai surclasat pe CSM Reşiţa! Atunci le-ai considerat garanţii?**

I.R.: Da, da.. au fost nişte garanţii.. Atunci! Poli şi acum are valoare. Cu o îmbunătăţire a condiţiilor financiare şi acum, dupa tur, Poli ar putea ataca primul loc!

Rep.: **Seracin a pomenit, ca şi tine, de necesitatea a vreo patru întăriri şi a unui ajutor financiar de la oraş.**

I.R.: Întăririle sunt la alegerea mea. Ca nume! Dar nu ca sume! Iar când preşedintele spune că-i lipseşte sprijinul financiar, cu ce garanţii pot veni eu? Sa nu fiu pus pe gânduri?

Rep.: **Garanţiile, e clar, nu le poţi da tu, dar cât vei aştepta garanţiile... pentru tine?**

I.R. S-ar putea ca Bihorul sau Reşiţa să vină la discuţii la Timişoara. Sper ca la aceste discuţii, în afară de dl. Seracin, să fie prezenţi şi oameni din conducerea judeţului şi a oraşului. Dacă la aceste discuţii cei din Timişoara nu vor putea pune în balanţă condiţii similare cu cele de la Oradea sau Reşiţa, doar atunci voi pleca.

Rep: **Sigur că tu, ca antrenor şi jucător profesionist, poţi sta la discuţii cu oricine. Dar toate aceste "plecări" anunţate ale tale vor să fie un imbold, ca să nu pronunţ cuvântul şantaj, la adresa lumii fotbalistice – şi nu numai – timişorene, ca să o sprijine pe Poli?**

I.R.: Nu-i vorba de şantaj! Dar eu încerc să forţez mâna Timişoarei să se întoarcă la fotbal. În vară, când am venit la Timişoara, n-am fost adus de dl. Seracin, pe care abia îl cunoşteam. Am fost adus de oameni care conduc judeţul Timiş şi oraşul Timişoara.

Rep: **Oameni care conduc şi acum! Nu s-au schimbat!**

I.R.: Şi de atunci s-au tot îndepărtat de club, până la a ajunge în situaţia de a nu mai călca pe stadion! Şi atunci ce susţinere, măcar morală, mai am eu? Cu ce entuziasm să continui eu?

Rep: **Sigur că, după tur, multe pot fi puse şi pe seama ghinionului. Cum a fost la Oradea, cum a fost la Motru...**

I.R.: Ghinionul fiecare şi-l "face" cu mâna lui!

Rep: **Înţeleg că destui jucători te-au dezamăgit...**

I.R.: M-au dezamăgit total!

Rep: **Exemplu?**

I.R.: Titi Varga, Ionel Bărbosu, Sandu Pelici... Marcel Băban! Le ştiam valoarea dinainte de a pleca eu la Steaua. Am crezut că mă vor ajuta, din moment ce şi eu doream să-i ajut. Dar m-au dezamăgit.

Rep: **Ai avut şi jucători care nu ţi-au înşelat aşteptările...**

I.R.: Peste toate aşteptările a fost Vali Velcea! A confirmat că la ora actuală este liderul lui Poli! Oricând poate juca la orice echipă din prima ligă. Mai este şi acest tânăr Dancia care a confirmat încrederea în el. Şi, surprinzător de pozitiv pentru mine a fost Marius Sasu, jucătorul cu cel mai mare potenţial de dezvoltare la Poli! Are calităţi peste toţi jucătorii din liga a doua!

Rep: **Ce nu ne e clar: după venirea de la Deva, ai spus că şi dacă Poli ar avea şapte puncte avans în fruntea clasamentului, tot vei pleca!**

I.R.: Mă refeream, ca şi acum, la situaţia dezastruoasă a clubului! Nu locul în clasament mă interesează! Situaţia la club! S-a ajuns ca la Poli să demisioneze şi secretara clubului, dna Gina! Eu nu mai ştiu la cine să apelez! Mă duc să caut singur terenuri de antrenament, ba pe la Şcoala Sportivă, ba în Ronaţ! Astea nu sunt condiţii pentru o echipă care vrea să atace promovarea!

Rep: **Dacă îţi vor fi îndeplinite dorinţele de transfer a unor jucători şi condiţiile financiare ale clubului vor fi ameliorate, nu vom mai auzi tot la câteva săptămâni de plecarea lui Roti?**

I.R.: Bineînţeles că nu! Eu n-am renunţat la Steaua şi la Champions League ca să plec de la Poli după jumătate de campionat!

DUKI POPOVICI
& SANDU USUSAN

TIMIŞORENI ÎN EXIL

ADRIAN SĂVOIU

"La Baia Mare s-a rupt totul când a venit Sdrobis"

Rep.: **Adi, eşti în vacanţă. Normal, eşti la Timişoara! Cum ai regăsit oraşul?**

A.S.: E frumos! E cel mai frumos! E Timişoara!

Rep.: **Cum e să locuieşti la Baia Mare?**

A.S.: Eu locuiesc temporar la Baia Mare. Am un apartament de la club în care locuiesc împreună cu familia. Sigur că nu poţi compara Baia Mare cu Timişoara, dar ăsta este capitolul din viaţă pe care-l trăiesc...

Rep.: **Paradoxal, eşti un produs al fotbalului timişorean, dar în cariera ta ai fost mai mult plecat. Ai jucat puţin pentru Poli. Ai fost pe la Steaua, pe la Braşov şi acum eşti la Baia Mare... De ce ai fost bun pentru alţii şi n-ai fost bun aici?**

A.S.: Asta se cam întâmplă în fotbal. Întotdeauna eşti mai bine văzut în altă parte decât acasă. Nimeni nu-i profet în tara lui, cum se spune.

Rep.: **Vrei să spui că, în general,** jucătorii **locali sunt dezavantajaţi în fata celor "importaţi"?**

A.S.: Puţin, dar sunt.

Rep.: **La Baia Mare, de exemplu, beneficiezi de un regim preferenţial?**

A.S.: Nu. Nu cred că e vorba de un regim perferenţial. Nu asta am vrut să spun. Nu e vorba de o problemă materială...

Rep.: **Acum patru ani şi jumătate ai fost "repatriat" la Timişoara, de la Braşov, la schimb cu Strizu. Acum un an şi jumătate însă ai fost pus pe liber! Cum te-ai simţit atunci?**

A.S.: Asta a fost opţiunea de atunci a noii conduceri administrative şi a noii conduceri tehnice. Probabil n-am fost văzut prea bine...

Rep.: **Erai totuşi într-o eclipsă de formă, după ce ai fost în vârf cu Dembo atunci când Poli a terminat pe locul 7... poate că apoi, ţi s-a reproşat şi ţie faptul că Poli a retrogradat...**

A.S.: Eu dacă am atmosferă bună în echipă şi linişte în pregătire, dau randament. Dacă încep frământările în echipă, fluctuaţiile de lot, nu mă mai regăsesc.

Rep.: **Eşti deci un jucător de moral?**

A.S.: De moral şi de echipă. Când jocul echipei merge, dau goluri. Eu nu-s ca Guşatu, care, chiar dacă echipa juca prost, dădea o lovitură liberă şi tot ieşea în evidenţă! Eu nu bat lovituri libere, nu execut penalty-uri, îmi rămân golurile din acţiune...

Rep.: **Chiar, de ce nu execuţi lovituri de la 11 metri?**

A.S.: E tot o treabă de moral. La executat e foarte important cât de sigur pe el se simte în acel moment. Unii au tupeu! Sunt chiar cazuri de jucători care au ratat trei penalty-uri şi au continuat să execute! Batistuta a ratat patru penalty-uri consecutive! Depinde de moral, cum am zis, şi de caracter.

Rep.: **Hai să discutăm puţin despre Baia Mare. În campionatul trecut ai avut un sezon foarte bun. Mai ales turul... Baia Mare era mare favorită la promovare...**

A.S.: La Baia Mare s-a rupt totul după ce a plecat Staicu. Datorită unor divergenţe de opinii. Si atunci a fost adus Sdrobiş căruia i s-a dat mână liberă.

Rep.: **Ce a făcut Sdrobiş la Baia Mare?**

A.S.: A făcut ce a vrut el!

Rep.: **Si ce a vrut el?**

A.S.: În primul rând a distrus echipa dând 4-5 jucători afară!

Rep.: **Pe ce considerente?**

A.S.: Asta numai el ştie. Pur şi simplu a intrat în vestiare şi i-a anunţat pe respectivii că nu mai sunt la echipă! Toată ţara ştie viciile d-lui Sdrobiş!

Rep.: **Eu nu ştiu viciile lui Sdrobiş! Că doar nu bea, nu fumează...**

A.S.: Nu, dar permanent acuză jucătorii de unele nereguli...

Rep.: **Tu cum te-ai înţeles cu Sdrobiş?**

A.S.: Când bine, când rău...

Rep.: **Când a fost rău?**

A.S. : Chiar înaintea meciului cu Poli. Mi-a spus că are presimţirea, cum că aş fi vorbit cu Rotariu. Total nefondat! Când faci o astfel de afirmaţie trebuie să ai cât de cât o acoperire, poate nu în procent de sută la suta, dar, acolo, ceva... Faptul că eu am prieteni la Timişoara nu trebuia să-l arunce pe Sdrobiş pe o asemenea pantă a bănuielilor! Prietenia e prietenie, iar meciul e meci!

Rep.: **Deci Sdrobiş a stricat echipa de la Baia Mare?**

A.S.: Si echipa, prin schimbările făcute, dar şi atmosfera în lot. Si atmosfera contează foarte mult într-o echipă. Iar după ce a dat câţiva jucători afară, trebuia să-i lase pe cei rămaşi să joace! Din contra! Si pe cei rămaşi îi acuza!

Rep.: **Astă vară, chestionând mai mulţi preşedinţi şi antrenori de cluburi din Divizia B, seria a II-a, aproape toţi le dădeau favorite pe Extensiv si Baia Mare! Cu Extensivul au nimerit-o, Baia Mare însa e principala candidată la ... retrogradare!**

A.S.: Dupa plecarea lui Sdrobiş, după două etape, a fost adus un antrenor de la copii! După atmosfera apăsătoare cu Sdrobiş, a venit Lang, un om blând şi bun... Si echipa a lăsat-o cam moale. A venit şi necazul ăla cu ARO Câmpulung, când ne-au furat de ne-au rupt în două! N-am văzut aşa ceva în viata mea! Au fost şi acele patru etape de suspendare a terenului, pentru nişte sticle de plastic aruncate! Iar la Târgu Mureş arbitrul a fost lovit cu bricheta şi au luat o singură etapă!

După deziluzia Poli, SĂVOIU trăieşte şi deziluzia de la Baia Mare

Rep.: **Crezi ca dl. Schorsch nu e agreat la federaţie?**

A.S.: Nu pot să ştiu eu ăsta!

Rep.: **Care e acum atitudinea dlui. Schorsch faţă de echipă?**

A.S.: E puţin supărat pe randament. Dar continuă să susţină echipa. Ne-a şi achitat toate primele şi celelalte drepturi fără să ne penalizeze.

Rep.: **Cum vă înţelegeţi cu Nelu Nunweiller?**

A.S.: Normal. Dar dânsul a prins echipa într-un impas destul de mare!

Rep. : **Care sunt şansele lui Baia Mare de a rămâne în liga a doua?**

A.S.: Părerea mea e că nici nu se pune problema retrogradării!

Rep.: **În prima etapă din retur jucaţi chiar cu Poli!**

A.S.: E un meci mai greu, dar trebuie privit ca o etapă normală!

Rep.: **Cum e să joci împotriva lui Poli?**

A.S.: Nu joc ca şi cu alte echipe... Este o încărcătură deosebită. Mai montat am fost atunci cu 5-0 ăla pentru Baia Mare, din campionatul trecut când am simţit aşa o dorinţă de răzbunare pentru că s-a renunţat la mine.

Rep.: **Cu cine ai rămas prieten de la Poli?**

A.S.: Am destui prieteni la Poli! Dar mai bine să nu-i menţionez că se poate interpreta şi pot avea probleme...

DUKI POPOVICI

Cititorii noştri, câştigătorii noştri!

CHIBIŢ

Deveniţi milionar cu Fotbal Vest!

Final cu prelungiri în concursul nostru. Echilibrat, cum a fost de altfel pe tot parcursul lui, CHIBIŢ-ul după 18 etape n-a reuşit să diferenţieze pe cei trei câştigători ai premiilor de **1.000.000, 500.000** respectiv **300.000 de lei.**

Primele două taloane verificate la această ultimă etapă au fost ale celor doi lideri, **Michi Florin** şi **Petac Deian.** Ambii au reuşit doar câte 4 pronosticuri, deci ne aşteptam ca ei să fie detronaţi de concurenţii aflaţi în imediata lor apropiere în clasament. Dar, surpriză mare! Nici unul dintre primii 18 clasaţi n-a reuşit mai mult de 6 pronosticuri exacte, deci nici o schimbare importantă în vârful ierarhiei faţă de etapa precedentă. Ca urmare, pentru stabilirea primelor trei locuri, suntem nevoiţi să organizăm o tragere la sorţi. Ea va avea loc miercuri, 9 decembrie '98, ora 16.00, la magazinul MAGNET, de pe strada Gheorghe Dima, vis-a-vis de Clinicile Noi (Spitalul Municipal). Îi invităm pe cei patru concurenţi implicaţi: **Michi Florin, Petac Deian, Rus Adrian şi Verşan Vasile** să participe la acest "baraj", având buletinul de identitate asupra lor. De asemenea, îi rugăm să ne contacteze telefonic azi, marţi, 8 decembrie, la numărul 191.005, pentru amănunte.

Dar mai avem şi un ultim câştigător de etapă, căruia Moş Nicolae, pentru cele 7 rezultate corecte, i-a adus un plic cu 200.000 de lei. Îl felicităm le **LOBODĂ IOAN,** din Timişoara, zona Bucovinei, bl. B 9 A, sc. A, ap. 2, care tot în urma unei trageri la sorţi a devenit câştigătorul etapei 18.

În continuare îi prezentăm pe primii clasaţi în clasamentul final al primei ediţii a concursului CHIBIŢ:

MICHI FLORIN	Timişoara	122 puncte
PETAC DEIAN	Timişoara	122
RUS ADRIAN	Chişoda	120
VERŞAN VASILE	Lugoj	120
Ianc Sorin	Iecea Mare	119
Păun Ovidiu	Timişoara	119
Dumitriu Răzvan	Timişoara	117
Husar Remus	Timişoara	117
Luca Vasile	Timişoara	117
Măciucă Ionel	Moldova Nouă	117
Novac Marian	Timişoara	117
Dumitraşcu Romulus	Timişoara	115
Loboda Ioan	Timişoara	115
Müller Ştefan	Arad	115
Back Ştefan	Arad	114
Lörincz Alexandru	Arad	114
Nagy Ladislau	Timişoara	114
Sabo Petru	Lugoj	114
Belcea Nicolae	Reşiţa	113
Stan Gabriel	Timişoara	113
Lupşoreanu Ionel	Delineşti	112
Dorogi Enikö	Lugoj	111
Flori Flavius	Arad	111
Ianculescu Daniela	Timişoara	111
Rusanda Ioan	Ghilad	111
Stancovici Miodrag	Moldova Veche	111
Vig Petru	Arad	111
Moşoarcă Cristian	Timişoara	110
Birro Attila	Timişoara	109
Brumar Nicolae	Reşiţa	109
Buta Lucian	Timişoara	109
Mihale Ioan	Timişoara	109
Szabo Tiberius	Lugoj	109
Şandru Marius	Timişoara	109
Bonţu Gheorghe	Reşiţa	108
Heteş Dorel	Timişoara	108
Iovici Dorin	Covăsânţ	108
Lupean Ovidiu	Timişoara	108
Matits Milan	Timişoara	108
Stoian Ştefan	Reşiţa	108
Palconi Dorel	Izvin	108

CAMERA ASCUNSĂ A LUI FOTOFUCHS

Petre, Petre,
Ce ţi-am spus eu ţie?
Că nu merge Poli
Fără Primărie!
Gheorghe, Gheorghe,
Spune tu!
Unde este
Poli-acu'?

GHEORGHE CIUHANDU, UN PRIMAR PNŢCD CARE N-A VRUT(?) SĂ O MUTE PE POLI LA PRIMĂRIE, ŞI PETRE MEHEDINŢU, UN PREŞEDINTE DE CLUB CARE S-A MUTAT DE LA PNŢCD LA PD.

ROCAR şi-a pus lanţuri la anvelope...

...şi a triumfat sâmbătă la ediţia inaugurală a triunghiularului amical dotat cu "Cupa Do-Do", organizat în sistemul de desfăşurare fiecare cu fiecare, pe durata unor reprize de 45 de minute, de către amfitrionii de la FC Do-Do Bihor Oradea.

În condiţiile în care ninsoarea n-a contenit pe tot parcursul celor trei dispute, gazonul stadionului orădean, greu practicabil, fiind complet acoperit cu zăpadă, majoritatea ziariştilor localnici au pus sub semnul întrebării utilitatea turneului, în condiţiile în care campionatul luase deja sfârşit de două săptămâni iar trupa lui Gavril Balint îşi va reîncepe pregătirile abia pe 11 ianuarie. La nedumerirea ziariştilor a răspuns Sandu Moldovan, noul preşedinte executiv al grupării organizatoare şi mâna dreaptă a patronului Viorel Ştiube, care a declarat: "Triunghiularul a fost benefic legării unor prietenii cu ambele echipe, cât şi verificării unor jucători noi, ca Miu, de la Farul, şi Moldoveanu, de la ARO". Totodată, bihorenii îi au în vizor şi pe Vrăjitoarea şi Tinel Petre, ambii de la Rocar. În faţa a doar 300 de spectatori, bucureştenii şi-au adjudecat trofeul, cu 4 puncte, golaveraj 3-2, fiind urmaţi de FC Bihor, tot cu 4 puncte (2-1), şi UTA, 0 puncte (1-3). Premiile speciale, constând în cupe, le-au revenit portarului Tudor, de la Rocar, lui Moisescu, de la FC Bihor, declarat drept cel mai tehnic jucător al turneului, şi golgeterului cu două "boabe" al turneului, Vrăjitoarea (Rocar).

Cronologic, la ora 11 au intrat în arenă UTA şi ROCAR, bucureştenii punctând prin Vrăjitoarea (12) şi C.Dinu (14), iar arădenii prin Ciba (28). Au jucat, la UTA, Pap - Ciba, Găman, Panin, Zaha – Baciu, Diaconescu (cpt.), Todea, Ţurcan – Ciubăncan, Mariş, iar la învingători: Tudor – P.Tinel, Ţermure (cpt.), Farmati Lazăr – I.Radu. C.Dinu, D.Mutu, Pitu – Vrăjitoarea, Mihalache.

În meciul de la ora 12 au dat piept două grupări care n-ar fi exclus să se întâlnească la barajul de promovare în "A". ROCAR – FC Bihor 1-1, Luca punctând pentru gazde în minutul 21, iar Vrăjitoarea egalând din penalty, în minutul 44. În schimb, Tudor a parat în minutul 8 penalty-ul orădeanului Ciocan. Au jucat, la oaspeţi, Tudor – P.Tinel, Ţermure, Mărgărit, Lazăr, Tălvan (cpt.) – C.Dinu, Stoian, D.Mutu – Vrăjitoarea, A.Savu, iar la orădeni Popa – Lingurar, Ciocan (cpt.), Fărcaş, Neferoiu – Moldoveanu, Matei, Moisescu, R.Kovacs – Luca, Albeanu. Să spunem că patronul Gigi Neţoiu şi-a condus pe Criş întregul staff tehnic, cu Silviu Dumitrescu antrenor şi Gheorghe Constantin consilier tehnic.

În fine, de la ora 13 a fost UTA – FC Do-Do Bihor 0-1, gol Bărcăuan (43). Au jucat la UTA: Irimia – Ciba, Găman, Panin, Zaha – Baciu, Prinţipu, Turcan, Ciubăncan – Bogoşel (cpt.), Mariş, iar la gazde Popa – Miu, Ciocan (cpt.), Vereş, Fărcaş, Neferoiu – Balaj, Domocoş, Moisescu – Bărcăuan, Farcău.

DORU TUNDUC

COLŢUL MICROBISTULUI COMOD

Marţi, 8 decembrie

15.30: Parma - Glasgow Rangers (UEFA) - Raidue, direct

20.00: Betis Sevilla - Bologna (UEFA) - Raidue, direct

21.15: FC Zürich - Roma (UEFA) - Raiuno, direct

21.30: Atletico Madrid - Real Sociedad (UEFA) - Eurosport, direct

23.30: Liverpool - Vigo şi Marseille - Monaco - Eurosport, înregistrări

Miercuri, 9 decembrie

21.45: Manchester United - Bayern - RTL, Liga Campionilor, direct

21.45 şi 00.25: Meciuri din Liga Campionilor, TVR1, direct + înregistrat

Joi, 10 decembrie

09.00: Sturm Graz - Inter - TVR 2, înregistrare

Sâmbătă, 12 decembrie

22.00: Campionatul spaniol - Acasă TV, direct

23.00: Campionatul englez - Prima TV, înregistrare

Duminică, 13 decembrie

15.30: Campionatul italian - Acasă TV, direct

20.00: Campionatul spaniol - Acasă TV, direct

21.30: Fiorentina - Juventus - TVR 2, direct

Luni, 14 decembrie

23.00 Leeds - Coventry - Prima TV, înregistrare

REPLAY

■ Craiova reprezintă un caz în fotbalul românesc. În vară, oltenii făceau senzaţie dând publicităţii sumele cu care au achiziţionat diferiţi jucători. Că a fost doar praf în ochi dovedeşte şi faptul că, de puţine zile, ploieştenii Daniel Chiriţă şi Adrian Toader s-au reîntors la Petrolul, zice-se conform clauzelor contractuale, ca urmare a neplăţii ratelor din sumele de transfer. Pe scurt, cei doi au fost luaţi în vară de Universitatea contra 550.000 dolari, dintre care, până acum, oltenii au plătit... 30.000 dolari. Şi cum aceştia nu mai au de gând să mai dea nici o leţcaie, cei doi şi-au făcut bagajele pentru Ploieşti. Conform regulamentelor lălâi din fotbalul românesc este O.K. Numai că, în asemenea cazuri, clubul care nu mai plăteşte nu păţeşte nimic, nemirosindu-i gura. Practic, oltenii s-au folosit de cei doi jucători un tur de campionat, plătind mai puţin de 10 la sută din suma promisă, după care, văzând că nu le plac ochii găzarilor, i-au trimis fain-frumos acasă. Este ca şi cum ai cumpăra o pereche de pantofi cu 10 la sută din preţ, iar după ce i-ai încălţat prin noroi şi zăpadă, să-i duci înapoi după 5 luni şi să-i spui vânzătorului că nu-ţi vin bine!

Echipele care procedează precum Craiova au fost vreodată penalizate? Nu, deşi ar fi trebuit arse zdravăn. L-ai luat pe jucător, te-ai fript – deci n-ai ochi de selecţioner – plăteşti întreaga sumă, după care te priveşte! Sau îl dai afară pe ăla care ţi l-a recomandat pe fotbalist sau te dai tu afară pentru incompetenţă! Este mare păcat că se procedează precum Craiova, actualele regulamente ale FRF, şi aşa extrem de elastice, şi care se încalcă sistematic fiind cel puţin deficitare. Fotbalul nu poate progresa cu asemenea paragrafe, jucătorul în cauză având de pierdut prin incontinuitatea în pregătire, iar clubul de la care a fost transferat, este foarte clar că mai degrabă are nevoie de bani decât de jucător! Că doar nu tinde, în cazul de faţă, Petrolul, la vreun loc în Cupa UEFA, nu-i aşa? Important este că transferul s-a făcut, în vară cineva de la Ploieşti şi-o fi umplut oarecum buzunarele din această tranzacţie, astfel încât a fost de acord cu clauzele prin care cei doi pot reveni la clubul-mamă dacă oltenii nu plătesc la timp sumele stabilite. Şi cum majoritatea ştiau că nu se va întâmpla aşa, totul este OK şi la vară cald. Vai şi-amar!

■ Interesantă opinia celor de la Cotidianul! În numărul de vineri, 4 decembrie, se dezbate problema clanurilor din fotbalul nostru, din care am extras pasajele următoare: **"Ceea ce au gândit, cu ani în urmă, Jean Pădureanu, Gino Iorgulescu, George Copos şi George Păunescu, ca o prelungire a vechii maşinării comuniste a aranjamentelor din fotbal** (lupta dintre Armată şi Securitate) **a devenit caduc. Vetusta "Cooperativa" a fost înlocuită cu o "Megacooperativă", în fapt clanuri care spală bani în fotbalul românesc. Banii vin de la sponsori şi din transferurile de jucători** (vezi şi subiectul precedent – n.a.). **Cu dolari grei se cumpără meciuri, preşedinţi de cluburi, arbitri şi fotbalişti. Dar cea mai mare parte din aceşti bani, sume fabuloase, intră prin manevre oculte care nu apar pe hârtie sau în contractele sportivilor, în buzunarele celor ce conduc destinele Diviziei A, a şefilor de "familii" şi "subdiviziuni". Pe lângă acest joc al intereselor de club există şi marile manevre ale celor de la vârful ierarhiei fotbalului nostru, reprezentanţii clanurilor FRF şi LPF. (...) Pentru a înţelege mai bine de ce se înregistrează anumite rezultate în fotbalul nostru, microbiştilor trebuie să li se prezinte împărţeala în "familii" şi "subdiviziuni" (de interese comune) a cluburilor de fotbal. Cea mai puternică "familie" la ora actuală este cea coordonată de FC Dinamo, prin preşedintele Petre Buduru, şi care include două mari subdiviziuni: "Familia" e formată – în ordinea importanţei – din FC Dinamo, FCM Bacău, FC Naţional, Petrolul, Farul şi Ceahlăul. "Subdiviziunile" sunt alcătuite din Dinamo, Farul şi Petrolul (prima), Bacău, Naţional şi Ceahlăul (cea de-a doua). "Familia" rivală nu include subdiviziuni. E compusă din Rapid, Gloria Bistriţa, Oţelul Galaţi şi Foresta. Conducerea şi coordonarea, vis-a-vis de evoluţiile din campionat, sunt asigurate de Jean Pădureanu, cunoscut şi ca "Tata Jean", fost preşedinte al Rapidului, actualmente al Gloriei. Pe lângă aceste familii există grupul independenţilor", alcătuit din Steaua, FC Argeş, Craiova, care nu aparţin vreunei "familii", dar care se aliază, funcţie de interesele de moment şi de sumele de bani care sunt puse în joc, fie cu prima "familie" ori cu vreo "subdiviziune" a acesteia fie cu cea de-a doua "familie" (...). Jocurile le face acum Buduru, care după ce a fost acuzat în afacerea Ţigareta 2 şi a avut un moment când a dispărut de pe scenă, a revenit mai aprig ca oricând, decis să distrugă toate alianţele potrivnice (...). Tandemul Buduru – Dinu pare de nestăvilit. Mai ales că "independentele" nu iau parte la luptă, ambele tabere aruncându-le din când în când câte un "os" pentru a-şi păstra imparţialitatea".** Practic, este pentru prima dată când ceea ce ştia toată lumea apare scris negru pe alb. Poate că de acum vă va fi mai uşor să urmăriţi campionatul Diviziei A, stimaţi cititori...

■ Se spune că fiecare îşi merită soarta. Dacă am mai găzduit atacuri dure – şi neîntemeiate – extrase din anumite ziare, în care unele persoane din fotbalul românesc erau efectiv terfelite pentru că aşa venea comanda de la anumiţi conducători de ziare, mă simt obligat să mai dau un exemplu, cel apărut în "Gazeta de sâmbătă, în care Silviu Lung, fostul portar al naţionalei şi antrenor interimar la Craiova, un monument de bun simţ, este pur şi simplu desfiinţat: **"Conducerea a acceptat ca pe banca tehnică să se aşeze Silviu Lung în detrimentul unor Bondrea sau Cârţu, recomandaţi de performanţe incontestabile, un Silviu Lung admirabil ca sportiv dar modest ca antrenor, unul de nivelul Minerului Motru, nu mai mult. (...) Fără patimă, fără resentimente sau ranchiună, Lung-senior este alături de drum scăpând caii şi, încă mai grav, nesesizând realităţi crude pentru "Ştiinţa".** Interimar perpetuu, fără să bată vreodată cu pumnul în masă, Silviu Lung nu este chiar alăturea cu drumul. Poate aveţi răbdare să citiţi în pagina a 3-a, o mică tabletă legată de meciul CSM – Univ. Craiova, în care se poate demonstra şubrezimea rândurilor citate din Gazeta sporturilor. Până atunci să mai spunem că, în ziua meciului din Valea Domanului, Lung declara pentru Pro Sport: **"Dacă jucăm, sau dacă vrem să jucăm, nu avem cum pierde partida".** Din păcate, vezi şi pagina a 3-a, oamenii lui Lung n-au prea vrut să joace. Ordin de sus, ce mai, nu se discută!

FAX

UMT

PALEACU, FORFAIT PENTRU ȘTEFAN CEL MARE

UMT-ul este singura formație bănățeană care mai are de disputat încă un joc oficial în acest an. Astfel, mâine (miercuri), de la ora 12, pe stadionul din Şoseaua Ştefan cel Mare, se va disputa returul sferturilor de finală ale Cupei României. În urmă cu o săptămână, pe arena de la Pădurea Verde, UMT-ul a trebuit să se recunoască învinsă de Dinamo, cu scorul de 1-0 (marcator Niculae). Delegația umetistă, care va cuprinde 20 de persoane, va face deplasarea cu trenul Intercity marți dimineața, urmând a înopta la Hotelul Lebăda. Întoarcerea spre Timişoara urmează să aibă loc imediat după partidă, tot cu trenul Intercity. Întreg lotul alb-violeților este valid, cu excepția lui Paleacu, care sâmbătă la antrenament a suferit o entorsă, fiind puțin probabil ca el să facă deplasarea la Bucureşti. Costică Rădulescu a planificat antrenamente până în jurul datei de 20 decembrie, asta şi în funcție de condițiile existente la club (apă caldă, căldură). Este posibil să fie organizat un banchet de sfârşit de an, an care găseşte UMT-ul lider detaşat în Divizia C, cu un avans de 8 puncte față de principala contracandidată la promovare, Sticla Turda. Reluarea pregătirilor este preconizată în jurul datei de 20 ianuarie, după care echipa va efectua un cantonament de iarnă, probabil la Herculane.

C. T.

ELECTRICA

"TRAMVAIȘTII" SPERĂ SĂ SE ÎNTĂREASCĂ DIN IARNĂ

După ce au încheiat turul cu o victorie (5-1 cu Obilici), lucrurile în sânul lotului "tramvaiştilor" s-au limpezit în mare măsură. Antrenorul Electricii, Vali Sorescu, are programate antrenamente de menținere până în 18 decembrie, după care conducerea clubului este posibil să organizeze o masă festivă. Reluarea pregătirilor urmează să aibă loc în 12 ianuarie, după care echipa va efectua un stagiu centralizat la Herculane sau Sinaia. În pauza competițională diriguitorii Electricii speră aducerea a încă 3 jucători, pe posturile rămase deficitare după excluderile din lot ale lui Nedelea, Roşu şi Kovacs. Aceşti jucători sunt în căutare de noi echipe. Roşu în prezent se antrenează cu Jimbolia, iar Kovacs cu UMT-ul. Ieri jucătorii trebuiau să încaseze primele de 200.000 lei pentru victoria în fața Obiliciului.

OBILICI SÂNMARTINU SÂRBESC

CU 15 PUNCTE ȘI -15 LA ADEVĂR, OBILICI ÎNCĂ SPERĂ

Deşi a obținut doar 5 succese în 18 partide, aflându-se pe penultimul loc al clasamentului, Obiliciul încă speră că va reuşi să se salveze de la retrogradare. Vineri băieții antrenați de Octavian Roşca au participat la restaurantul "Splendid" din Timişoara la banchetul de sfârşit de an, organizat de conducerea clubului. Tot aici jucătorii şi antrenorii echipei şi-au primit salariile restante. Zilele acestea jucătorii au liber, urmând ca în săptămâna 14-20 decembrie antrenorul Roşca să efectueze antrenamente în sală. Reluarea pregătirilor este preconizată în 20 ianuarie, după care echipa se va deplasa în cantonament la Geoagiu Băi.

CIPRIAN TRANCĂ

Romică Gabor şi Corvinul, "stelele" Cupei de iarnă

Fotbalul s-a refugiat în acest început de decembrie de frig şi atmosfera hibernală pe parchetul sălilor. Sâmbătă şi duminică "Sala sporturilor" din Deva a găzduit ediția inaugurală a "Cupei de iarnă" la minifotbal, prilej pentru iubitorii fotbalului şi nostalgicii lui să vadă o fentă subtilă, un dribling în plus.

Divizionarele "B" Vega Deva şi Corvinul Hunedoara, echipele de C Minerul Certej şi Armata Aurul Brad, plus o selecționată a foştilor fotbalişti divizionari, care au făcut cinste județului Hunedoara, s-au aliniat la o competiție organizată de DJTS Hunedoara, AJF Hunedoara şi cotidianul devean "Cuvântul liber". Doar Metalurgistul Cugir nu s-a prezentat la acest turneu cu meciuri cu două reprize a 20 de minute, cu pauze de 5 minute, disputate 6 contra 6.

Marele punct de atracție al "Cupei de iarnă" a fost prezența lui Romulus Gabor în echipa foştilor fotbalişti divizionari. "Cangurul" a încântat asistența care a umplut până la refuz sala, făcând o demonstrație de virtuozitate care ne reaminteşte de medaliatul cu bronz din Australia, ulterior un "tricolor" senior de mare valoare. Actualul antrenor al Vegăi Deva a fost desemnat drept cel mai tehnic jucător al turneului, adjudecându-şi totodată şi titlul de golgeter, cu cele 7 reuşite în doar două partide, devansându-l astfel pe Gigi Ştefan, elevul său de la divizionara B, cu tot atâtea "boabe" marcate, dar în trei meciuri. **"Întotdeauna mi-a plăcut să joc în sală şi această cupă n-a făcut excepție. I-am avut alături pe foştii colegi şi m-am simțit bine. Totuşi i-am resimțit din plin lipsa admirabilului Mişa Klein"** a spus Gabor cu lacrimi în ochi. Apropo de evoluția antrenorului său, preşedintele devean Victor Pascu a glumit: **"Trebuie să joace în campionat pentru Vega!"**! Titlul de cel mai bun jucător al turneului i-a revenit "corvinistului" Nelu Mitrică, iar cel mai bun portar a fost desemnat colegul său de echipă, Adrian Pascal.

În finală, **Corvinul Hunedoara** a dispus cu **6-3 (3-1)** de **Aurul Brad**, Mitrică reuşind 3 goluri, Dinu, Babarți şi Costăchescu, câte unul, de la învinşi punctând Vereş (2) şi Aslău. În meciurile pentru locurile 3-4 onorurile au fost culese de **Selecționata** foştilor fotbalişti divizionari, **7-6** în meciul cu **Vega Deva**, la pauză **2-3**. Goluri Gabor (3), Câretoiu (2), Petcu (2), respectiv Ştefan (4), Stachi, Răican. La veterani formula standard a fost Gavrilă Rus – Florea Văetuş, Dorin Nicşa, Romulus Gabor, Ioan Petcu, Florin Dubinciuc.

În meciurile din calificări, **Vega Deva – Minerul Certej 2-1 (1-1)**; Tănasă, Ştefan – Hanganu; **Selecționata** Foştilor Divizionari – **Aurul Brad 6-8 (2-5)**: Gabor (4), Nicşa, Petcu – Vereş (3), Aslău (3), Mihăilă (2); **Vega - Corvinul 2-5 (1-2)**: Ştefan (2) – Păcurar (3), Mitrică, Costăchescu; **Corvinul – Certej 7-5 (3-3)**: Costăchescu (3), Mitrică (2), Dinu, Călugărița – Panc (2), Fartuşnic, Rădos, Hanganu.

MINERUL CERTEJ

....ESTE DEJA ÎN VACANȚĂ...

De ieri, Minerul Certej este în vacanță. Antrenorul Ioan Petcu va relua pregătirile în 14 ianuarie, după care echipa se va deplasa în cantonament la Sovata, Buşteni sau Herculane, fiind aşteptată revenirea la echipă a lui Kallo, care a evoluat în Ungaria.

AURUL BRAD

...SE ANTRENEAZĂ SPORADIC

Fiind pe locul 14 la finele turului, antrenorul Aurului, Virgil Stoica, îşi mai adună elevii odată sau de două ori pe săptămână, până în 20 decembrie. Reluarea pregătirilor are loc în 11 ianuarie, iar cantonamentul de iarnă îl va efectua la Felix sau Geoagiu Băi. Conducătorii echipei sunt în căutarea unui portar, căruia conducerea ar urma să-i ofere cazare, masă şi un salariu destul de bun. Despre alte noutăți din tabăra grupării miniere, marțea viitoare în ultima ediție din acest an a săptămânalului nostru, într-un interviu în exclusivitate cu Virgil Stoica, antrenorul echipei.

C.T.

CFR TIMIȘOARA

GHIȚĂ CHIMIUC: "Cei de la Regională nici nu se gândesc să renunțe"

Lui Ghiță Chimiuc îi renasc speranțele

"CFR-UL va dispare!" titram cu litere de-o şchioapă în manşeta ediției de-acum două săptămâni. Greutățile unui club altfel de mare tradiție păreau irezolvabile. Plata taxei de timbru de peste 22 milioane lei, pentru intrarea pe rol a procesului intentat CS CFR, bătea la uşă, lipsurile materiale şi financiare sunt la ordinea zilei, iar lotul e cum îl ştim, subțire. Şi totuşi... **"Trăim cu speranța în urma acestei şedințe, una mai la obiect, poate cea mai realistă care a existat recent în fotbalul timişorean"**, ne-a spus Ghiță Chimiuc, antrenorul CFR-ului, despre şedința de constituire a noului Consiliu de Administrație la FC CFR, care a avut loc miercurea trecută.

"Consiliul vechi îşi găsea mai greu timp pentru fotbal, dar în noua schemă oamenii care-l alcătuiesc pot şi vor să-şi facă timp pentru echipă" s-a referit Chimiuc la noul for administrativ al divizionarei "C" alcătuit din 7 membri. **"Noii diriguitori nici nu se gândesc să renunțe la echipă. Luni (n.n ieri) se plăteşte taxa de timbru pentru proces"** a spus Chimiuc.

Astăzi (marți) este fixat la Judecătoria Timişoara primul termen al procesului intentat de FC CFR celor de la CS CFR în legătură cu cedarea de către Clubul Sportiv, în vară, a stadionului de fotbal CFR unui investitor privat. **"Foarte multe depind de acest proces de patrimoniu. Şi apoi, avem noi multe în plan, dar totul e în funcție de bani"**, ne-a spus ieri preşedintele executiv Călin Rosenblum.

Un alt pas înainte ar fi angajarea fotbaliştilor în cadrul Regionalei Timişoara a SNCFR, ei urmând să-şi primească până la despărțirea de pe 18 decembrie şi primele pentru victoriile de acasă şi egalul de la FC Arad Telecom. În planurile ceferiştilor, care se antrenează tot la două zile, lunea, miercurea şi vinerea, este programat şi un banchet de fine al turului.

"Se pare că se îndreaptă lucrurile la CFR" a afirmat Chimiuc care-şi pune mari speranțe în noii bossi administrativi. Pentru această iarnă tehnicianul alb-vişiniilor are în vedere completarea lotului **"cu 4-5 tineri care sper să reuşesc să-i achiziționez şi care au potențialul să crească. Ar fi vorba şi de nişte juniori de la Poli, cu care sperăm să cădem la înțelegere, preşedintele Rosenblum întreținând nişte relații bune cu alb-violeții"** după cum ne-a spus. La reunirea lotului de pe 11 ianuarie, Chimiuc speră să conteze pe **"un vârf de atac bunicel, de 24 de ani, u mijlocaş bun din D Timiş, şi pe Ionuț Sărăcin, ultima oară la Obilici, pe care aş fi bucuros să-l iau, pentru a-mi acoperi gaura de pe postul de fundaş stânga."** În privința oltenilor Ardeoiu şi Bălă, acestora le-au fost rezolvate doleanțele materiale, urmând să fie cazați într-un apartament cu două camere.

În ianuarie, Chimiuc îşi va duce elevii ca şi anul trecut la Vatra Dornei, plecarea fiind programată pe 17 ianuarie. În această săptămână urmând să fie definitivate datele întâlnirilor cu Radnicki Valjevo, locul 5 în liga a doua iugoslavă, pe care timişorenii ar putea să-i viziteze pe 6/7 sau 11/12 februarie, antrenorul sparing-partnerilor de la sud fiind amic al tehnicianului ceferist din perioada sa la UMT.

MIHAI COMȘULEA

"ARĂDENELE"

"U" VESTPETROM ARAD

ODIHNĂ CU... SARMALE ȘI RĂCITURI

"U" Vestpetrom Arad a terminat mai devreme cu două săptămâni turul actualei ediții a campionatului Diviziei C, seria a IV-a, din motive care țin de vechile metehne ale unor competitori de doi bani.

După banchetul de final ce a avut loc la restaurantul "Central" vineri seara, toți jucătorii vor primi undă verde pentru a petrece sfârşitul şi începutul de an în ambianțele dorite.

Goarna va suna pe 11 ianuarie 1999, când se vor relua pregătirile de iarnă, începând cu obişnuita vizită medicală şi continuând cu deja tradiționalul cantonament de la Sovata. Antrenorul principal este, în mare parte, mulțumit de evoluția echipei din tur, considerând că, la primăvară, mult doritul vis de promovare poate fi înfăptuit. De asemenea, Ladislau Ghiță are în vizor câteva nume pentru perioada de transferări din iarnă, dar - atâta timp cât acestea rămân la stadiu de intenții - preferă să păstreze tăcerea asupra lor.

FC ARAD TELECOM

TOATĂ LUMEA MULȚUMITĂ

La FC Arad Telecom antrenamentele au devenit mult mai lejere, odată cu încheierea turului, şi vor dura până prin 10 decembrie, când toți componenții grupării telefoniste vor trece pe la casierie pentru încasarea ultimelor drepturi băneşti. Luna decembrie va mai cuprinde activități facultative, Crăciunul şi Revelionul fiind petrecute pe contul fiecăruia, iar din 11 ianuarie va demara perioada pregătirilor de iarnă.

În plus, antrenorul principal al clubului din Micălaca are o (mare) bucurie, soția sa dăruindu-i în 6 decembrie (duminică) o... bijuterie de familie. Mai pe şleau, Mihai Țârlea a devenit tăticul unei fetițe adorabile, botezată Melissa-Nicole.

FC INTER ARAD

PERSPECTIVE ROZ

După un sezon de toamnă încărcat şi fierbinte, FC Inter Arad a intrat într-o binemeritată vacanță, deşi antrenamentele - constând în miuțe - vor lua sfârşit abia vineri. La aceste mini-jocuri iau parte şi trei jucători foşti la AS Vladimirescu (echipă desființată), în speță Arşi, Alb şi Popa, care - în funcție de randamentul dat şi de decizia lui Ionuț Popa - se vor alătura lui Iancu et comp. în 7 ianuarie, ziua revederii trupei arădene la vizita medicală.

Analiza turului a reliefat faptul că echipa este în grafic, punctajul obținut fiind satisfăcător, în ciuda faptului că s-au pierdut puncte cu echipe neluate în calcul. Există premise pentru o primăvară în care Interul Aradului să urce în clasament şi să practice un joc plăcut ochiului, aşa cum şi-o doresc şi antrenorul Ionuț Popa şi jucătorii.

Grupaj arădean realizat de

STELIAN ROTARIU
și FLORIN MATEI

GLORIA REȘIȚA

Fără Panescu și poate fără Decuseară și Dacica

Imediat după desfăşurarea ultimei etape, de la Berbeşti (scor 0-0), jucătorii echipei Gloria Reşița au intrat în vacanță reunirea lotului fiind stabilită pentru 12 ianuarie 1999. După obişnuitele 7 zile de acomodare, în care se va efectua şi vizita medicală, echipa va "urca" pe muntele Semenic, pentru cantonamentul devenit tradițional, la cabana Căpriorul, aparținând principalului sponsor, RECONS S.A..

Obiectivul rămâne promovarea, draw-ul de la Berbeşti diminuând chiar şansele împlinirii țelului pe care-l dă plasarea pe locul 2 şi... barajul. S-a renunțat la serviciile lui Panescu, se pare din rațiuni financiare (în contractul Gloria – Panescu era prevăzută o tranşă substanțială în cazul evoluției jucătorului în 20 de meciuri, dar Panescu a jucat până acum în doar 18 partide!)

De asemenea se pare că pe lista disponibilizaților vor apare Decuseară şi Dacica, înlocuitorii lor, cei 6 amintiți de preşedintele Nicu Drăgan în interviul din numărul trecut, urmând a fi nominalizați după coborârea din cantonamentul de pe Semenic.

PETRU FUCHS

CREAŢI SPAŢIU ŞI LUMINĂ CU FERESTRE DE MANSARDĂ
VELUX
REPREZENTANT COMERCIAL
VELUX
S.C. COVA GHERA S.R.L.
MOŞNIŢA NOUĂ NR. 323
Tel. 056/132.724; 056/132.728

CUPA ROMÂNIEI

Onoarea umetistă rămâne intactă

“Rădulescu! Costică Rădulescu!”, răsuna corul masivului contingent polist COMMANDO VIOLA, care i-a încurajat pe umetişti la meciul de Cupa României de miercurea trecută, cu Dinamo, din manşa întâi a sferturilor de finală, semn că fanii alb-violeţilor îl au încă la suflet pe antrenorul care tocmai îi oferise Timişoarei prilejul unei noi sărbători fotbalistice. **“În cartea de aur a carierei mele intră această mare satisfacţie de a aduce atâta lume la meciul unei echipe de C”**, spunea Rădulescu la conferinţa de presă de după meci. Au fost 12-13 mii de spectatori, după estimarea lui Vasile Trandu, din staff-ul umetist, a fost o ambianţă deosebită, cu fum de petarde şi vuietul unor tribune arhipline. Fanii polişti, demarcaţi prin banerele BANAT TERITORY şi “Civilizaţia Violetă”, i-au primit pe bucureşteni cu imensa eşarfă “Bine aţi venit în Banat, miticilor!”, fanii DESPERADOS ai “câinilor” din Ştefan cel Mare fiind, cel puţin ciudat, completaţi de cei câţiva susţinători arădeni care şi-au afişat prezenţa prin inscripţiile “Forza UTA” şi “Liga Suporterilor din Transilvania”. De fapt, ce ne-am mai mira că ardelenii simpatizează cu Dinamo, de vreme ce, după meci, seara, în holul hotelului “Reghina”, unde au fost cazaţi oaspeţii, un grup de timişoreni discuta cu componenţi ai staff-ului dinamovist posibilitatea creării unui “FAN CLUB Dinamo” pe Bega!

Florentin Petre & Co. s-au ales cu un cor de huiduieli la intrarea în teren iar marocanul Fouhami, mai “privilegiat”, cu “Ra-ra-uri”, mai apoi goal-keeperul “roşilor” oferindu-i un autograf unei invalide, plasată lângă banca de rezerve a bucureştenilor, asigurând-o de gestul său, al unui om venit dintr-un regat: **“Cu plăcere!”** Mai marii urbei, primarii Ciuhandu şi Borza, care l-au avut oaspete de vază pe omologul lor din capitală, Lis, invitat personal după meci de preşedintele Buduru la un dineu la “Reghina” cu lotul dinamovist, au fost primiţi cu aplauze la vechea tribună principală de lemn, copiii de mingi au lansat de la centrul terenului un mic stol de porumbei şi astfel... v-am introdus în atmosfera meciului.

“Îmi pare rău că n-am făcut meci nul”, au fost primele vorbe ale antrenorului Rădulescu la conferinţa de presă. **“Rezultatul este totuşi bun, în faţa unei echipe cu jucători pe sprânceană, eu oferind un plus întregii mele echipe. În fond, ocazie ca Vascko, Dinamo n-a avut”**, a sintetizat cu realism antrenorul UMT-ului un meci în care “buturuga mică” a anulat aproape total diferenţa certă de valoare dintre liderele la o distanţă de două eşaloane, dăruirea lui Almăşan & Co. dându-i suficiente bătăi de cap unei trupe care a afişat destulă suficienţă în joc şi a evoluat la rezultat, cu gândul la returul din propriul fief.

Bota a avut câte o mare oportunitate în debutul fiecărei reprize, o dată fiind imprecis, apoi Preda având o paradă de efect. Vascko, care i-a cam descurajat cu cursele sale pe Mihali şi Bătrânu, ultimul fiind chiar apostrofat în urma unei asemenea faze cu un **“Trezeşte-te”**, din partea lui Ionuţ Lupescu, a scos şi două “galbene” de la Mihali şi Hâldan. Să mai notăm că Paleacu a avut o bară la 0-1, Vascko nefructificând mingea revenită în careu, acelaşi golgeter umetist având şi un gol anulat pentru o poziţie suspectă de ofsaid.

A fost **UMT – Dinamo** 0-1, prin golul tânărului **Niculae**, în **minutul 58**, care a reluat din apropiere balonul respins prin robinsonadă de Almăşan, la capul lui Mihalcea, nemarcat, acesta fiind găsit cu o centrare de pe stânga de ex-polistul Florin Bătrânu. Au jucat la gazde, Almăşan – Mada – Briciu, Luca, Stoicov – Moise (60, Samargi), Paleacu, Contescu, Bota – Ritter (83, Alexa), Vascko, în vreme ce Cornel Dinu a trimis în teren 4 jucători având în cărţile lor de vizită prezenţa la mondiale: Preda – Mihali – Contra, Ciubotariu, Bătrânu – Hâldan, Lupescu, Iftodi, Petre (88, Kiriţă) – Mihalcea (84, Gane), Niculae (72, Mara).

După meci, Cornel Dinu n-a onorat conferinţa de presă, din surse apropiate staff-ului dinamovist aflând că boss-ul din Ştefan cel Mare fusese lezat de o anumită declaraţie a lui Costică Rădulescu, oferită telefonic pe postul Tele Europa Nova, cu 9 zile înaintea jocului, la adresa sa: **“Cum poate Dinu să apară cu aşa o faţă în public?”**. De neînţeles însă de n-a venit nimeni de la Dinamo la întâlnirea cu presa. Oricum, replica bună a UMT-ului a dat culoarea acestui meci de Cupă, care a semănat oarecum cu încleştările de acest gen din Cupa Angliei, alb-negrii respectându-şi blazonul.

Mâine, miercuri, de la ora 13, au loc retururile în Cupa României – Tuborg, cele 8 calificate pornind de la următoarea situaţie: **Petrolul – Steaua (în tur 1-5), Oţelul – FCM Bacău (0-2), Rapid – Gloria (1-1)** şi **Dinamo – UMT (1-0)**, “centralul” ultimului meci fiind Iosif Biro.

PRODUCĂTORI ŞI CONSUMATORI DE CARTOFI!

Puteţi asigura păstrarea peste iarnă în condiţii optime a cartofilor folosind

KEIM STOP

produs care se utilizează cu succes în toată Europa

KEIM STOP inhibă încolţirea cartofilor, diminuează deshidratarea şi asigură prospeţimea acestora pe o perioadă de păstrare de cel puţin 7 luni.

KEIM STOP se aplică cu uşurinţă şi nu prezintă nici un fel de riscuri, doza de utilizare fiind de 1 kg/tonă de cartofi

Furnizor ALCEDO SRL
tel./fax: 056-226.463; 056-359.035

Un alt timişorean pentru... alte zări?

25 DE “BOABE”, GOLGETER, EN VOGUE, CU COTĂ VASCKO

Pe arena de la Pădurea Verde, Vascko a punctat de 15 ori în tur...

Până chiar anul trecut “scăldându-se” sub propriile-i standarde şi fiind cam nebăgat în seamă, un anumit vârf de 1,72 şi 64 de kilograme s-a pus vârtos în această toamnă pe creşterea cotei sale, devenind golgeterul celei de-a treia echipe succesive la care a evoluat. Şi a mai devenit şi cel mai en vogue jucător timişorean al momentului. Vorbindu-i-se recent de explozia evoluţiilor acestui atacant umetist, elogiat de un ziarist, Iosif Rotariu a contrat: **“Ce explozie poţi avea la nivelul diviziei C?”** Şi totuşi, acelaşi antrenor-jucător şi-l doreşte în lot. Despre sfertul său de sută, despre lipsa temerilor sale vizavi de a nu deveni un nou Vali Miculescu în urma unui mult vehiculat transfer, şi despre altele, l-am interpelat pe EMERIC VASCKO...

- **Născut la 20 martie 1972, la Timişoara.**
- **Fiind elev în clasa a 8-a la “generală” 27, în Calea Şagului, a dat satisfacţie la un meci cu caracter de selecţie, fiind cooptat de Dorel Maşcovescu la Progresul (actual Electrica).**
- **Marchează la debutul său ca titular în fotbalul divizionar, pentru UMT, pe 11 aprilie '93, deschizând scorul cu un “stâng” plasat dinafara careului, în minutul 30 al meciului cu Şoimii Lipova (2-0).**
- **A jucat iniţial la Banloc, apoi la UMT, pentru care a înscris 12 goluri în sezonul ’92-’93, 22 în ediţia ’93-’94 şi 26 în ’94-’95, trecând în continuare, după o pauză de 7 luni datorată unei suspendări, la Astral Deta, pentru care a punctat de două ori în ediţia ‘95-’96 şi de 20 de ori în ’96-’97. În campionatul ’97-’98 are 13 goluri pentru CFR Timişoara.**
- **Considerând penalty-urile drept goluri nemeritate, a executat unul singur în carieră, pe 2 octombrie ’94, aducând victoria cu 2-1 în minutul 90 al meciului cu Constructorul Craiova.**

Mobilul care sună des

L-am întrebat dacă-l frământă gândul de-a pleca “mai sus, să facă bani”, sau rămâne la UMT. **“Vreau să joc mai sus de liga a treia, unde mi-am petrecut întreaga carieră, şi să-l iau cu mine şi pe Luca** (n.n. în glumă, zâmbind şi îmbrăţişându-l pe colegul său de cameră din deplasări, Alin Luca, fundaş umetist care ne-a asistat la interviu). **Şi pe vremuri, la Astral Deta, şi aici, mi-a fost cel mai bine din punct de vedere financiar, dar la acest nivel nu te poţi realiza cu adevărat atât în planul performanţei, cât şi al banilor. Mai am un an şi jumătate de contract cu UMT-ul...”**, moment în care vorbele lui Imi Vascko au rămas în suspensie. Îi sunase din nou mobilul. O conversaţie de vreo trei minute, care ne-a confirmat pe viu că serviciile golgeterului cu 25 de “boabe” al UMT-ului sunt într-adevăr vânate. “Astra?”. Un zâmbet. “Reşiţa?” **“Nuuu”... “Pot să spun doar c-am fost sunat de-un club de primă ligă, care mă urmăreşte de mai mult timp. S-ar putea să vină şi miercuri, la returul cu Dinamo, să mă vadă. De la Dinamo n-a venit nimeni la mine, şi nici despre Steaua nu-i vorba, asta pentru a încheia cu speculaţiile. Ar mai fi o echipă de liga a treia din Germania, care m-ar lua fără probă de joc, eu discutând cu nemţii după meciul cu Inter Arad, la care m-au urmărit. Şi Zacchini mi-a făcut o ofertă pentru Reggiana dar, sincer să fiu, aş rămâne în ţară. Sper să găsesc înţelegere la UMT. Ofertele îmi curg şi, cu tot regretul, aş vrea să plec, cu toate că nea Costică Rădulescu nici nu vrea să audă de o asemenea variantă”**, a explicat Vascko, despre care antrenorul său s-a referit astfel: “Dacă mă ascultă pe parcursul acestui campionat, la anul va fi bun de liga întâi”. Sau astfel: “Cine vine acum, în iarnă, după Vascko, n-are suflet pentru fotbal”. Referirea să fi fost la Poli, care-l are pe bomber pe lista sa de achiziţii? **“Am vorbit cu Rotariu înaintea minimercatoului din noiembrie, dar n-am fost hotărât. De-atunci nu m-a mai căutat nimeni de la Poli** (n.n.: interviul a avut loc vineri). **Oferta lor mă onorează, şi aş cântări variantele. Să văd”**, a spus Vascko.

“Să fiu sănătos, să ajung să joc până la vârsta lui Roti”

“Jucam cu cea mai tare echipă din ţară, dar abia când am ieşit pe teren şi-am văzut atâta lume, ne-am dat seama de importanţa meciului. Nu ne venea să credem. Am emoţii la orice meci, dar cu Naţionalul, când am marcat de două ori cu dreptul, în cea mai grozavă partidă a carierei mele, şi cu Dinamo, a fost şi mai şi. Păcat doar că n-am marcat după bara lui Paleacu. N-am simţit că Iftodi vine atât de iute din spate şi n-am ajuns să ating mingea. Dar şi aşa atmosfera la echipă e bună. În fond, ne-a bătut Dinamo, şi doar cu 1-0”, s-a referit Vascko la ratarea din partida de Cupa României, jucătorul care rosteşte o rugăciune înaintea oricărui meci spunând: **“Mă simt bine la UMT şi mă bucur de postura mea de golgeter, dar îmi văd atent de treabă. În tur m-am mobilizat exemplar, am încercat mereu să preiau balonul cu faţa spre poartă, cum îmi recomandă antrenorul Rădulescu, şi m-am folosit de viteza mea. Meritul la golurile mele îl are şi echipa, care joacă bine, ajunge des în faţa porţii, şi antrenorul Rădulescu, care ne pregăteşte şi mobilizează, fie că-i un meci cu Şteiul, fie cu Dinamo. UMT are şanse foarte mari de promovare. Practic n-avem cum să nu intrăm, cu acelaşi joc bun şi seriozitate în pregătire. Totul e să rămân sănătos, fapt la care ţin cel mai mult. Şi să dea Dumnezeu să joc până la vârsta lui Rotariu. De altfel, până acum am şi fost ferit de accidentări. Doar la 17 ani, la Banloc, am suferit o fractură la piciorul drept, stând o lună în ghips”.**

Goluri	"Victimele" sale
1	Gherla (a), Arad Telecom (a), CFR Timişoara (a), Zlatna (d), Pecica (a), Electrica (d)
2	Câmpia Turzii (a), CFR Cluj (d)
3	Phoenix Baia Mare (a)
4	Someşul Satu Mare (d)
6	Inter Arad (a)

25 de reuşite în 18 apariţii

Cu Minerul Ştei a fost rezervă, şi n-a marcat doar la Aleşd, Turda şi Zalău, şi acasă cu Minerul Sărmăşag şi Obilici. În rest, Vascko se laudă în acest tur cu 25 de “boabe”, dintre care 15 cu dreptul, 6 cu capul şi 4 cu piciorul stâng.

“Nu-mi place să pierd nici la table”

Vascko, un învingător, recunoscând că nu-i place să piardă nici măcar la table, care este hobby-ul său, a apreciat că şi la 26 de ani se consideră nerealizat în fotbal, datorită stagnării sale la nivelul eşalonului trei. **“La UMT facem o pregătire foarte bună, plus, ceea ce contează cel mai mult, suntem cu toţii foarte buni prieteni. Ne-au prins bine repetările impuse de antrenorul Rădulescu la antrenamente. Ne-am creat nişte automatisme. Repetăm şi repetăm până... Dar în “C” se joacă dur, toţi îşi pun ambiţiile când vine lidera, iar terenurile şi vestiarele sunt modeste. De-aţi vedea buruienile de la terenul din Turda, care trage la promovare. Şi de-asta vreau să scap de liga a treia”.**

Despre antrenori: Chimiuc, Rădulescu şi... Capello

“Antrenorul Ghiţă Chimiuc m-a ajutat mult de-a lungul anilor, la orice echipă am fost. M-a luat cu dumnealui la Deta, într-o perioadă foarte proastă pentru mine, apoi m-a chemat la CFR. Aş putea spune acum că antrenorul Rădulescu mi-este ca un al doilea tătic, deşi tăticii sunt mai degrabă antrenorii care te forţează în echipă. Dumnealui mă urmărise de mai mult timp şi m-a dorit în mod expres la UMT. Şi mă bucur că înscriu pentru echipa sa. Poate că mi-ar spune mai multe dacă n-aş marca. Dar aşa, doar mă reaşează în teren, pentru că mă mai fură jocul. Nu-mi place să-i văd numai pe ceilalţi băieţi fugind, îmi şi place să alerg, dar dumnealui vrea să stau acolo, proaspăt, în atac, printre fundaşii adverşi”, a spus golgeterul care-l apreciază pe italianul Capello drept un câştigător, un antrenor ofensiv. **“El nu merge să se apere”**.

Puncherul Vascko este încrezător în posibilităţile sale. Să fi fost toamna petrecută sub bagheta lui Rădulescu la UMT adevărata rampă de lansare pentru un potenţial nou-export pe cinste al fotbalului timişorean?

MIHAI COMŞULEA

FLASH

Marius Demian

"Divizia D nu are producție"

Rep.: **V-ați aşteptat ca echipa pe care o pregătiți, Universitatea Arad, să fie lider de toamnă al diviziei "D"?**

M.D. : Eu, personal, nu mi-am propus locul întâi. Nu am avut un obiectiv de loc, am convenit să formăm o echipă tânără, în care pe lângă studii, tinerii ce au ieşit din juniorat acum un an sau doi, să facă şi fotbal de performanță la nivelul acestei divizii.

Rep.: **Care e obiectivul trasat de conducere? Stați confortabil în fotoliul de lider.**

M.D.: Confortabil e relativ spus. Deşi am auzit voci care au spus să se promoveze, nu am cerut un obiectiv precis. Eu rămân la părerea că obiectivul numărul unu este formarea de jucători. Să ne punem la punct baza materială, să ne perfecționăm instruirea, să devenim o echipă la care să vină cu plăcere lumea la meciuri.

Rep.: **Care este procentul studenților în echipă?**

M.D.: 99,99. Unul singur nu e student. Restul sunt studenți, la educație fizică.

Rep.: **Am auzit că față de alte echipe, fotbaliştii Universității nu câştigă mare lucru.**

M.D.: Universitatea îi scuteşte de plata taxei şcolare, care este o sumă relativ importantă. Uneori şi pe măsura posibilităților, mai primesc câte o mică atenție.

Rep.: **Câte un examen promovat, câte o scutire de la cursuri?**

M.D.: Nu, o atenție din punct de vedere material.

Rep.: **Ați început campionatul şovăielnic, iar după scurgerea câtorva etape, parcursul a fost unul aproape fără greşeală.**

M.D.: Nu pot să spun că jocul s-a îmbunătățit substanțial, aşa a ieşit. După câteva etape, noi, antrenorii, ne-am pus cu gura pe ei, am strigat şi poate asta i-a mobilizat mai mult pe jucători. Dar noi încă suntem departe de un model al diviziei "C". Mai avem încă foarte multe de pus la punct.

Rep.: **Ați pierdut pe teren propriu 6 puncte. Adunate la zestrea actuală, v-ar fi pus într-o situație delicată în retur, în cazul în care nu doriți să promovați.**

M.D.: Nu suntem o echipă grozavă. Mai sunt încă 6-7 echipe competitive, în care sunt jucători talentați. Şi de la ultima echipă din clasament mai găseşti unul sau doi jucători care ar putea fi transferați la echipa noastră.

Rep.: **Domnule Demian, ați antrenat la toate nivelurile. Care este după părerea dvs. rolul diviziei "D"?**

M.D.: Sunt mai multe tipuri de echipe în divizia D. În sate, în comune se face o echipă care să întregească viața culturală care mai există pe acolo. Altele cu state de servicii mai vechi, ar putea tinde spre divizia a treia. Dar divizia D în mod normal, ar trebui să fie o divizie de formare cu mulți tineri. Într-un an de zile divizia D cheltuie aproape două miliarde de lei. În câțiva ani, dacă nu cheltuim bani cu divizia D, am putea aduce jucători spanioli şi italieni la Arad. În ultimul deceniu, eu nu ştiu care jucători au promovat de la divizia D în sus. Noi jucăm doar aşa, ca să umflăm buzunarele nu ştiu cui, n-avem producție.

Rep.: **Crăciunescu e dorit de UTA. A fost cu UTA în Ungaria şi a dat satisfacție, iar preşedintele Marconi e împotriva oricărei discuții pentru un eventual transfer.**

M.D.: Datorită multitudinilor de probleme pe care le am atât eu cât şi domnul decan, n-am reuşit să discutăm despre Crăciunescu. Nu e un lucru rău pentru un jucător că a fost cu UTA. Campionatul e încheiat, a mai schimbat şi el aerul. E bine, e şi un semnal că ne încadrăm în ceea ce spuneam mai înainte.

Rep.: **Nu credeți că în această serie a diviziei D sunt prea multe echipe? Iată ultimele 4-5 clasate abia îşi mai trag sufletul.**

M.D.: Nu, din contră, sunt prea puține. 20 sau 22 ar fi cel mai indicat. Echipele, totuşi, joacă ele ceva. Totul porneşte de la conducători. Păcat că multe dintre ele nu reuşesc să se pregătească corespunzător. Astăzi nimeni nu te mai scoate din producție ca să joci în liga a patra. Iar jocul este cel mai bun mijloc de pregătire.

Rep.: **De ce aveți tot timpul un ghimpe împotriva arbitrilor?**

M.D.: Nu am eu nimic împotriva arbitrilor. O parte însemnată dintre ei sunt de bun simț. Dar intervine alt aspect. N-ai bază materială, nu faci antrenamente corespunzătoare şi vine meciul. Şi atunci cauți ajutor la arbitri şi treci la durități pe teren. Toată lumea ar trebui să înțeleagă că joci în divizia în care meriți. E ca şi în viață, cinci ani îți merge bine, apoi rău şi nu trebuie pentru asta să te sinucizi.

Rep.: **Ați propus recent ca arbitrilor să li se dea note şi din partea antrenorilor, nu numai de către observatori.**

M.D.: Ar fi interesant. Cel care încheie foaia, conducător sau delegat, să dea notă arbitrului. La prima vedere, dacă s-ar organiza un clasament, pe baza acestor note, ar părea subiectiv, dar nu e chiar aşa.

Rep.: **Alte idei mai aveți?**

M.D.: Da. Să se formeze o echipă de elită de arbitri, de exemplu 10 la număr şi a căror baremuri să fie negociate. Eu îl vreau la centru pe arbitrul X şi dau un milion. Vine altă echipă şi dă un milion jumătate, se duce acolo să arbitreze. Aşa s-ar elimina banii negrii din fotbal.

Rep.: **Atunci ce s-ar mai face unii conducători? Arbitrul ce ar câştiga în urma licitației?**

M.D.: Suma licitată să fie impozitată, iar o parte o ia arbitrul, iar cealaltă AJF. Ar fi o concuernță extraordinară între arbitri ca să ajungă îngrupa de elită. Şi fiindcă m-ați întrebat de idei vă spun un lucru la care mă gândesc de foarte mult timp. Echipele arădene de C şi B n-au echipe satelit. Hai să zicem că UTA e cu Romvestul. Dar UTA a fost în Divizia A şi n-a avut o echipă satelit. Aici în divizia D ar trebui rodați jucătorii susceptibili de a îmbrăca tricoul primei echipe. Şi să fie antrenați de un antrenor plătit corespunzător şi cu obligația de a da ceva pentru echipa întâi în fiecare an.

STELIAN ROTARIU

D-ARAD - restanță

Bătrânul Hirmler nu se dă bătut

VICTORIA ZĂBRANI - ROMVEST ARAD 1-0 (1-0)

Stadion "Victoria", teren bun, timp rece,cu ploaie,spectatori 30.
Arbitri: M. Vida – A. Păcurar, P. Maghiar.
Observator: Cornel Tiulea.
Cartonaşe galbene: Banciu, Hirmler, Dogaru – Drida, Pocasnoi.
VICTORIA: Vancu – HIRMLER (cpt) – Câtea (75, Toader), Kovacs, Florea – Banciu, Major, Trif, Budea (60, Dogaru) – Ferician (89, Cristi), NEAGA.
Antrenor: Tiberiu Nicula. Pe bancă: —-
ROMVEST: HUȚAN – Bier - Cioară (68, R. Tisza), Malița, MĂRGINEAN, Şerb (46, Pocasnoi) – Iacob (39, Ponta), Anca (c| ,, Fritea – Drăgan, Drida (75, Clepe).
Antrenor: Florin Voinea. Pe bancă: Mureşan.
A marcat: 1-0 TRIF (min. 40), care a reluat de la 6 metri un balon revenit din bara transversală, în urma şutului violent al lui Hirmler din lovitură liberă de la 20 m.
Jucătorul meciului: HIRMLER.

● Restanța din 29 octombrie le-a adus gazdelor cea de-a doua victorie din acest campionat. Zăbraniul a cedat, peste vacanță, lanterna celor din Semlac, iar Romvest a încheiat turul pe poziția a 14-a. ● Veteranii Victoriei, Vancu şi Hirmler, au împreună peste 80 de ani, aproape cât jumătate din componenții Romvestului. ● Repriza întâia a fost viu disputată, ieşind în evidență Neaga, prin şuturile de la distanță, Drida şi Drăgan, prin câte două ocazii favorabile de a înscrie. Omul numărul unu al partidei s-a numit Imi Hirmler, coordonatorul tuturor acțiunilor echipei sale. ● Cu o mai bună pregătire fizică, vizitatorii au controlat mare parte din repriza secundă, fără a izbuti însă mult dorita remiză. O fază fierbinte s-a produs în careul gazdelor, când Drăgan a fost faultat din spate, însă Marcel Vida a considerat că atacul a fost regulamentar.

TIBERIU NICULA: **"Am câştigat meritat, fiindcă am dominat prima repriză. E mai greu cu golurile. Neaga e singur în față şi nu poate să centreze şi tot el să înscrie. În repriza a doua am vrut să-i prindem pe copii pe contraatac. Apreciez foarte mult jocul copiilor în partea a doua".**

FLORIN VOINEA: **"Doar lipsa de experiență a jucătorilor din atac a făcut să pierdem jocul. Sunt mulțumit de evoluția echipei în acest campionat".**

STELIAN ROTARIU

"D"-UL S-A MUTAT ÎN SALĂ

"Cupa de iarnă" a ligii a IV-a timişene

Chiar de sărbătoarea "Sfântul Nicolae" au demarat, pe parchetul sălii Olimpia, întrecerile celei de-a patra ediții a "Cupei de iarnă" la minifotbal, în organizarea Asociației Județene de Fotbal Timiş. Disputele, desfăşurate după sistemul "5+1" în teren, pe durata a două reprize a câte 20 de minute, s-au încheiat cu următoarele rezultate: **TIMPURI NOI GIARMATA – UNIREA PETIM PECIU NOU 3-1 (2-1)**, în grupa "A". Marcatori: **Micu, Tuş (2) – Udrea.** Arbitri: C. Drobrişan – O. Maier. **ŞOIMII TIMIŞOARA – AS TABAC TEXTILA 0-1 (0-1)**, în grupa "B". Marcator: **Cândea.** Arbitri: T. Lajos – O. Trandu. **AS AUTO TIMIŞOARA – CELULOZĂ ŞI OȚEL 0-2 (0-0)**, în grupa "C". Marcatori: **Suboni, Pârva.** Arbitri: R. Malac – Gh. Nicola. **UNIREA PETIM PECIU NOU – FC FROLA VARIAŞ 5-2 (4-0)**, în grupa "A". Marcatori: **A. Radu, Udrea, Pozsar, Iftimie, Bledea – Muntean, Iovănescu.** Arbitri: I. Juravle jr. – C. Vuc. **AS TABAC TEXTILA – CSA TIMIŞOARA 2-5 (1-4)**, în grupa "B". Marcatori: **Foale, Suditu – Varga (2), Ştefanca, Nistor (2).** Arbitri: I. Juravle – P. Pecarov. **CELULOZĂ ŞI OȚEL – AS TELECOM TIMIŞOARA 0-2 (0-1)**, în grupa "C". Marcatori: **David, Cuclea.** Arbitri: N. Istrat – Gh. Stănescu.

Ultimele 3 partide ale seriilor preliminare, **FC Frola Variaş – Timpuri Noi Giarmata** (gr. A), **CSA Timişoara – Şoimii Timişoara** (gr. B) şi **AS Telecom Timişoara – AS Auto Timişoara** (gr. C), precum şi următoarele faze ale competiției vor avea loc între 14 şi 20 decembrie, în funcție de disponibilitatea sălii de sport.

A.R.

PENALIZĂRI ÎN D-HUNEDOARA

Criscior pierde la masa verde

Partida din Cupa României, dintre Metalul Criscior şi Victoria Călan, pe teren 2-4, a fost omologată cu 0-3 de forul de specialitate hunedorean, în urma folosirii de către formația gazdă, a unui fotbalist fără drept de joc. Tot după acest meci, **Claudiu Cor** (Metalul) a fost suspendat 3 etape şi sancționat cu 25.000 lei amendă, pentru lovirea unui adversar fără balon, în timp ce **Gabriel Matei** (Victoria), datorită unei palme aplicate unui jucător localnic şi injurii la adresa arbitrului, a fost pus "pe liber" 4 etape, fiind totodată penalizat şi cu 100.000 de lei.

V.N.

MIHAI FLOREI : "Cu Brescia la Oțelu Roşu s-ar putea înfăptui a opta minune a lumii"

Rep.: **Domnule Florei, sunteți considerat unul dintre cei mai vehemenți contestatari al modului de desfăşurare a campionatului județean Caraş-Severin. Ce părere aveți de cele petrecute în turul acestui campionat?**

M.F.: O părere nu prea bună! Chiar acum două săptămâni am participat, la Caransebeş, la o emisiune a postului de televiziune EUROSAT, unde am fost invitat cu antrenorul-jucător Marcu, punându-mi-se aceeaşi întrebare! Răspunsul a fost clar: campionatul s-a jucat pentru CAROMET!

Rep.: **Ce îi reproşați CAROMET-ului? A terminat turul fără înfrângere.**

M.F.: Chiar dumneavoastră ați scris în "Fotbal vest" că au existat brigăzi de arbitrii care s-au "mişcat" astfel încât să ofere favoruri CAROMET-ului. Eu la toate jocurile pe care le-am disputat în deplasare am fost "vizitat" de CAROMET. Inclusiv pe platoul muntelui de la Topleț! Ca acum să văd cu claritate cum este posibil ca o brigadă "interesată" din Caransebeş să arbitreze meciul Metalul Topleț – Muncitorul Reşița (2-4), pentru ca reşițenii să-şi "recupereze" punctele pierdute acasă cu... CAROMET.

Rep.: **CAROMET-ul n-are nici o vină?**

M.F.: La Adunarea extraordinară a A.J.F.-ului, majoritatea echipelor au făcut referire la neregulile din campionat, dorind să se ia măsuri împotriva CAROMET-ului. Dar părerea mea e că nu se mai poate face nimic. Campionatul este "jucat". Atâția bani cât s-au băgat în tur... Nu riscă echipa CAROMET să nu mai bage şi în retur, dacă e nevoie! Dar nu mai văd eu unde ar putea pierde CAROMET-ul puncte în retur. Nici chiar la Moldova Nouă!

Rep.: **Ați afirmat că este campionatul PNȚCD-ului.**

M.F.: M-am referit la cele trei puncte pe care le-am detaliat şi preşedintelui AJF la acea şedință. Eram lângă dumneavoastră şi dl. preşedinte Adrian Cocoş le-a recunoscut: 1. Meciuri aranjate; 2. Influențe din partea partidului, urmate de amenințări; 3. Se cunosc aranjamentele dintre arbitri şi observatori, care se întâlnesc şi aranjează meciurile care urmează. La partida Muncitorul – CAROMET, am înțeles, a fost un ordin, deoarece preşedintele de la Muncitorul cred că este membru PNȚCD.

Reo.: **La începutul campionatului ați avut intenția de a promova?**

M.F.: Da. Dar am început turul foarte slab. La Glimboca parcă a jucat altă echipă. Şi am pierdut nişte meciuri în ultimele minute. La Mundus pe mâna noastră, iar la Topleț nu ni s-a dat voie să câştigăm. La Arsenal am pierdut două puncte, pe mâna arbitrului Nicuşor Asandei, care în cercuri restrânse a recunoscut că a greşit

Rep.: **Apropo de Asandei. L-am criticat şi eu ca arbitru de centru. Fiind nepotul lui Cornel Corocan, acesta din urmă spune că m-a visat căzând cu o maşină neagră într-o prăpastie la Bocşa Vasiovei... O altă amenințare voalată!**

M.F.: Ha, ha, ha...

Rep: **Mulțumesc. La un moment dat, acum un an, ați renunțat la misiunea ingrată de antrenor.**

M.F.: Este adevărat. Vreo două luni şi jumătate n-am mai mers la stadion. Dar văzând că nu se face nimic, la insistențele noului director general, ing. Mărgan, am revenit împreună cu preşedintele Zepa. Dar n-au fost aduşi cel puțin 3-4 jucători valoroşi, pentru a completa lotul.

Rep.: **Nu puteați să-i angajați? N-aveați condiții de cazare?**

M.F.: La noi oricine a venit a fost angajat. Dar cei căsătoriți au cerut casă şi astfel au intervenit problemele.

Rep.: **Revin cu obsesie la acea Adunare extraordinară a AJF. Dacă dvs. v-ați fi aflat în locul preşedintelui AJF, ce măsuri ați fi luat?**

M.F.: Dacă eram directorul AJF-ului, veneam la acea adunare şi spuneam ce măsuri am luat, că doar de aceea au fost chemați oamenii respectivi acolo. Eram acolo şi nu ştiam de ce suntem convocați. Ne-am luat de toate "prostiile", pe care nu trebuia să le discutăm noi. Dai câştig de cauză cu 3-0 echipei Moldova Nouă în meciul cu Topleț, dar nu iei o măsură pentru partida Muncitorul – CAROMET "jucată" cu 3 săptămâni înainte de data disputării. Au spus că n-au probe... Ce probe îți trebuie, dacă unii dintre jucătorii reşițeni au spus că li s-a ordonat să dea meciul.

Rep.: **Ca director, ați fi "umblat" şi la arbitrii şi observatori?**

M.F.: Au existat brigăzi de arbitri care au jucat rolul principal în toate rezultatele care o priveau pe CAROMET.

Rep.: **Puteți să-l nominalizați?**

M.F.: Primul este Asandei, care a făcut toate "şmecheriile". M-a arbitrat cum am amintit cu Arsenalul. Puteam juca trei luni... nu câştiga nici Arsenalul, nici Oțelu Roşu. Şi arbitri din Caransebeş, cum e Tiuch, angajat la CAROMET, delegat la meciuri în care erau implicate contracandidatele.

Rep.. **Ce va face Metalul Oțelu Roşu în retur?**

M.F.: Vrea să facă o echipă competitivă. Ori va aduce nişte jucători valoroşi, ori se va merge pe mâna tineretului, pe care îi avem la echipa de juniori. După părerea mea, în retur nici o contracandidată la postura de lider nu mai are vreo şansă.

Rep.: **În minuni nu credeți?**

M.F.: "Minunea" se poate întâmpla doar la județ, aşa cum s-a exprimat un arbitru, căruia nu-i dau numele, şi care a considerat că în această iarnă se vor "întâmpla" multe la AJF. Vreau să văd şi minunea asta!

Rep.: **Era vorba că frații Gavazzi, investitori străini, vor prelua unicul sponsor al echipei, întreprinderea SOCOMET S.A. Oțelu Roşu. Oare frații Gavazzi cu ce echipă din Italia țin?**

M.F.: Ştiu că mai demult frații Gavazzi au vizitat uzina, împreună cu Mircea Lucescu. Vorbeau atunci numai de Brescia...

Rep.: **Dacă Brescia ar ajuta Metalul din această iarnă, ați încerca imposibilul, adică atacarea, în retur, a promovării?**

M.F.: Ar fi ceva extraordinar! Ar fi a opta minune a lumii! Dar nu imposibil de realizat! Cu toate că pentru mine, cea mai bună echipă din județ rămâne Metalul... Bocşa!

PETRU FUCHS

TRIALOG CU BANCA TEHNICĂ A LIDERULUI DIN "D" - TIMIŞ

TICĂ GORDUNA

- *s-a născut la Timişoara, la 6 august 1948.*
- *în 1963 a început fotbalul la juniorii CFR-ului, sub comanda antrenorului Becker, "prinzând" echipa mare în 1976, pentru care a evoluat timp de 4 ani.*
- *între 1980-84 a jucat pentru Electromotor, în liga a treia, formație la care şi-a început şi cariera de antrenor.*
- *a mai condus echipele Vulturii Lugoj, Obilici Sânmartinu Sârbesc, Unirea Tomnatic, Elba, Şoimii Textila.*
- *din 1997 este antrenor la Tabac.*

Rep.: **Domnule Gorduna, am o dilemă. Cine este de fapt antrenorul principal al echipei AS Tabac Textila?**

"În momentul în care Telecomul a pierdut la Giarmata, petrecerea a fost şi mai mare".

T.G.: Începând din ultimele trei, patru etape am redevenit antrenorul principal al acestei formații. După câteva semieşecuri, conducerea executivă a hotărât trecerea mea în funcția de director tehnic, iar Staici, secundul meu din prima parte a turului de campionat, a devenit principal. Probabil conducerea a făcut această mutare, spre bunul mers al echipei.

Rep.: **Domnule Staici, cum v-ați simțit în postura de principal, fie şi pentru câteva meciuri?**

M.S.: Mi-a plăcut, de ce să spun că nu. Pentru mine a fost o bucurie imensă. Totuşi, l-am avut pe nea Tică în dreapta mea, consultându-mă cu dânsul în orice moment, ca şi înainte.

Rep.: **Pentru unele prestații neconcludente ale echipei, vina cui aparține a?**

M.S.: Amândurora, bineînțeles. Aşa a fost tot timpul. Şi când a fost nea Tică principal şi eu secund, sau invers. Această problemă nu s-a pus niciodată, mai ales că la insuccese eram amândoi vinovați.

Rep.: **Ați promovat cu Tabacul, în sezonul 1996-97, în aceiaşi componentă. Au fost aduşi o serie de jucători destul de valoroşi pentru acest nivel. V-ați angrenat în lupta pentru promovare, dar n-a ieşit. Care ar fi cauzele eşecului?**

T.G.: În primul rând n-am reuşit omogenizarea lotului de jucători. În acea perioadă n-am avut la dispoziție un lot de jucători chiar atât de valoros, pentru a ne îndeplini obiectivul.

Rep.: **Când Tabacul era în Campionatul județean ați pregătit, în paralel, şi pe Şoimii Textila, în divizia D. A fost dificil să vă împărțiți munca între aceste echipe?**

T.G.: N-a fost greu, deoarece la Şoimii făceam antrenamente dimineața, iar la Tabac după amiaza. Conjunctura era de aşa natură încât jucătorii de la Tabac mergeau la serviciu dimineața, având astfel, să zic aşa, un avantaj. Făceam un fel de navetă, între Electromotor, terenul de pregătire al Tabacului şi Textila, stadionul unde ne antrenam cu Şoimii.

Rep.: **Din 1993 ați cam făcut de toate la Tabac. Antrenor, jucător...**

M.S.: Trebuia să facă cineva şi asta. Eram antrenor şi jucător, evoluând de la portar şi până la extremă stângă. După promovarea din Promoție în Campionatul județean a venit nea Tică şi astfel problemele s-au rezolvat.

Rep.: **Acum două sezoane ați ratat promovarea cu Şoimii, în detrimentul Recaşului. Să ne amintim de acea perioadă...**

T.G.: Nepromovarea nu mi s-a datorat în special numai mie. Recaşul era o echipă bine finanțată, iar la Şoimii se juca doar pe salar, fără prime. Totuşi am reuşit să alcătuiesc o echipă competitivă, bătându-ne de la egal la egal cu Recaşul. Dovadă şi locul doi în clasamentul final ocupat de noi.

Rep.: **Sezonul acesta Tabac încearcă o nouă promovare, pe care anul trecut a ratat-o. Cum apreciați per ansamblu prestația echipei în turul de campionat recent încheiat?**

T.G.: În general, băieții s-au exprimat foarte bine în teren, excepție făcând meciul de la Telecom, unde am pierdut cu 0-3.

M.S.: Cel mai slab meci a fost cu Poli II, unde am făcut 1-1, dar acei copii ne-au ținut mult timp în şah. Până la urmă puteau să ne şi bată. Punctele pierdute în acest joc şi cele de la Celuloză, pentru mine, sunt cele mai dureroase.

Rep.: **De fapt, singura înfrângere a fost cu "telefoniştii"...**

T.G.: Exact. Singura sincopă. În rest, pe undeva, rezultatele au fost normale, dacă raportăm totul la valoarea lotului de care dispunem. Vreau să menționez că nu ni s-a impus expres promovarea. Încercăm formarea unei formații competitive, iar dacă rezultatele şi valoarea lotului impun acest obiectiv, vom ataca locul întâi.

rep.: **Care ar fi cei mai constanți trei jucători ai Tabacului?**

M.S.: Bogdan, Kocsisan şi Bezercu.

Rep.: **Vreo decepție din partea vreunui fotbalist?**

M.S.: Decepție? Deac, care a venit dintr-o ligă superioară şi în care toți ne-am pus speranțe, ştiindu-l un fotbalist de valoare. Dar, după câteva etape, ne-am dat seama că ne-am înşelat în privința lui.

Rep.: **După clasament, se bat pentru poziția întâi patru echipe, dar poate vor apărea şi altele. Cum vedeți duelul cu ele şi care ar fi atuurile în fața lor?**

T.G.. Atuul nostru îl reprezintă faptul că suntem, la ora actuală, pe primul loc. Pornim returul din poziția liderului. Celelalte echipe care ar putea intra în lupta promovării sunt CSA-ul, o formație foarte bună şi Şoimii, o grupare care vine tare din urmă. Ar mai fi şi Telecomul, dar deocamdată ei sunt într-o perioadă de încercare, după promovarea din județ, exact cum am fost şi noi în primul an de divizia D.

Rep.: **Există minusuri la Tabac?**

M.S.: Ar fi. La ora actuală nu ne putem permite aducerea a doi, trei jucători de valoare. Un apărător central, un libero, un fundaş stânga. Trebuie să ne acoperim posturile deficitare, dar totul depinde de posibilitățile financiare ale conducerii.

Rep.: **Apropo de partea financiară. În comparație cu celelalte echipe, după informațiile pe care le aveți, unde v-ați situa?**

T.G.: Nu pornim de pe poziția întâi. Am fi pe undeva, după plutonul fruntaş, pe locurile patru, cinci. După podium, dar suntem mulțumiți de eforturile care se fac pentru a ne lua salariile şi primele de joc.

Rep.: **Va fi greu să vă mențineți pe locul întâi, deoarece veți fi ținta tuturor, de pe această poziție, în returul campionatului...**

T.G.: Categoric, va fi mai greu, mai ales că prin conjunctura rezultatelor am ajuns pe locul întâi. toate echipele se vor mobiliza mai mult în partidele cu noi, chiar dacă acele formații nu trag la promovare.

Rep.: **Vă avantajează cumva programul din retur?**

M.S.: Eu zic că da. În etapa a cincea a returului vine la noi Telecom, iar după aceea, pe final de campionat, vom merge la contracandidatele noastre.

Rep.: **Domnule Staici, sunteți o persoană superstițioasă. Înaintea fiecărei întâlniri..., dar mai bine explicați dvs....**

M.S.: Înaintea fiecărui joc, la încălzire, cu o cruciuliță, sfințită chiar în ziua de Paşte, le fac semnul crucii pe cap jucătorilor, pentru a le purta noroc. Deocamdată, văd că Dumnezeu ne-a ajutat.

Rep.: **Cu Jimbolia ați uitat cruciulița acasă şi ați cedat singurele puncte pe teren propriu...**

M.S.. Am uitat-o acasă, ca niciodată. Până la urmă a ieşit destul de bine, nemaicrezând că vom smulge un egal, cu toate că până la urmă puteam câştiga.

Rep.: **În ultima parte a returului a fost un sistem mai special de premiere al jucătorilor impus de conducere...**

T.G.: După modificarea din sânul băncii tehnice, probabil motivația jucătorilor nu era la parametrii pe care-i cerea conducerea. De aceea, ca să existe un stimulent mai mare, s-a hotărât acordarea primelor de joc condiționate. Doar în cazul în care vom termina pe unul din primele două locuri. Dacă nu încheiam turul pe una dintre aceste două poziții, banii oricum îi primeau jucătorii, dar mult diminuat.

Rep.: **A venit şi un bonus de 250.000 de lei pentru clasarea pe locul întâi...**

T.G.: S-au luat aceşti bani fiindcă conducerea, când promite ceva, se ține de cuvânt, mai ales când e vorba de stimularea băieților.

Rep.: **Până în momentul de față aceşti bani chiar au intrat în buzunarele lor?**

T.G.: Bineînțeles. Nu sunt datorii față de jucători.

Rep.: **După câte am înțeles, bucuria declanşată de ocuparea locului întâi a dat naştere mai multor petreceri...**

M.S.: Sigur că da. Cu ocazia împlinirii a 150 de ani de la înființarea fabricii s-a organizat o petrecere, la o zi după victoria cu Şoimii. La această aniversare, în momentul în care s-a aflat, printr-un telefon celular, că Telecomul a pierdut la Giarmata şi am trecut în frunte, sărbătoarea a fost şi mai mare. Al doilea chef a fost la stadionul Textila, cu masă, bere, lăutari şi aşa mai departe...

MIHAI STAICI

- *s-a născut la 31 mai 1957, la Timişoara.*
- *a debutat în fotbal la 10 ani, la copiii Progresului, avându-l antrenor pe Itineanțu.*
- *din 1970 a trecut la juniorii CFR-ului.*
- *începând cu anul 1993 îşi desfăşoară activitatea la Tabac.*

ALIN RADOVAN

ANCHETĂ

Cel mai valoros fotbalist

CRIŞANOV peste VARGA !

Tinerețea lui CRIŞANOV a primat în fața experienței lui VARGA

În urma intervievării a 15 antrenori, doi organizatori de competiții, şi un preşedinte, **ALIN CRIŞANOV** (Şoimii) a câştigat disputa cu **TITI VARGA** (CSA), într-o anchetă ce a desemnat cel mai valoros fotbalist din liga a patra timişeană. Cu 12 nominalizări în pole-position, față de numai 4 ale principalului urmăritor, vârful de atac al "aviatorilor" a acumulat 38 de puncte, cu 18 mai mult decât noua achiziție a viceliderului din D-Timiş. Oarecum surprins de alegerea intervievaților noştri, percutantul atacant de 20 de ani a afirmat: **"Sincer să fiu, nu mă aşteptam să fiu cel mai bun jucător al turului campionatului."**

Dar iată opiniile reprezentanților competitoarelor din această serie, în ordinea încheierii turului de campionat:

TICĂ GORDUNA (antrenor Tabac):
1. **Alin Crişanov** (Şoimii)
2. **Remus Bezercu** (Tabac)
3. **Gheorghe Popa** (CSA)

FLORIAN MIEREA (antrenor CSA):
1. **Titi Varga** (CSA)
2. **Csaba Teglaş** (CSA)
3. **Teodor Ştefanca** (CSA).

REMUS ŞTEOP (antrenor Telecom):
1. **Alin Crişanov** (Şoimii)
2. **Carol Holcz** (Telecom)
3. **Sorin Apostol** (Şoimii)

NELUȚU BUNGĂU (antrenor Şoimii):
1. **Alin Crişanov** (Şoimii)
2. **Sorin Apostol** (Şoimii)
3. **Nicuşor Butnăraşu** (CSA)

OCTAVIAN POPESCU (antrenor Jimbolia):
1. **Alin Crişanov** (Şoimii)
2. **Sorin Apostol** (Şoimii)
3. **Gheorghe Marişescu** (Jimbolia)

DAFIN DANCIU (antrenor Mondial Lugoj):
1. **Alin Crişanov** (Şoimii)
2. **Titi Varga** (CSA)
3. **Cristian Berciu** (Giarmata)

TAVI FOALE (antrenor Frola Variaş):
1. **Alin Crişanov** (Şoimii)
2. **Teodor Ştefanca** (CSA)
3. **Angelo Foale** (Tabac)

CRISTIAN SOLOMON (antrenor Deta):
1. **Alin Crişanov** (Şoimii)
2. **Adrian Cuvejdean** (Deta)
3. **Florin Pârvu** (Giarmata)

COSTEL CIREŞAN (antrenor Giarmata):
1. **Titi Varga** (CSA)
2. **Cristian Berciu** (Giarmata)
3. **Remus Bezercu** (Tabac)

TOMA GROZĂVESCU (antrenor Agrocom):
1. **Alin Crişanov** (Şoimii)
2. **Gheorghe Popa** (CSA)
3. **Cristian Orha** (Agrocom)

PINTO VUŞCAN (antrenor Celuloză):
1. **Titi Varga** (CSA)
2. **Marius Pârva II** (Celuloză)
3. **Angelo Foale** (Tabac)

PETRE VLĂTĂNESCU (antrenor Auto):
1. **Alin Crişanov** (Şoimii)
2. **Titi Varga** (CSA)
3. **Remus Bezercu** (Tabac)

ŞTEFAN RAITOK (organizator Sânnicolau):
1. **Cristian Berciu** (Giarmata)
2. **Ioan Foale** (Sânnicolau)
3. **Florin Fâşie** (Jimbolia)

GEORGEL ANTON (preşedinte Tehnomet):
1. **Alin Crişanov** (Şoimii)
2. **Titi Varga** (CSA)
3. **Sorin Apostol** (Şoimii)

DAN ALBU (antrenor Peciu Nou):
1. **Alin Crişanov** (Şoimii)
2. **Titi Varga** (CSA)
3. **Zoli Nincsovics** (Telecom)

ANDREI HORVATH (preşedinte-antrenor Mănuşarul):
1. **Titi Varga** (CSA)
2. **Alin Crişanov** (Şoimii)
3. **Nicuşor Butnăraşu** (CSA)

IOSIF SZABO (organizator Teremia Mare):
1. **Tavi Popescu** (Jimbolia)
2. **Remus Bezercu** (Tabac)
3. **Gheorghe Mureşan** (Telecom)

DOREL MAŞCOVESCU (antrenor Poli II):
1. **Alin Crişanov** (Şoimii)
2. **Zoli Nincsovics** (Telecom)
3. **Nicuşor Bezercu** (CSA).

În urma nominalizărilor, clasamentul general are următoarea configurație: 1. **Crişanov** – 38 p; 2. **Varga** – 20p.; 3-5 **Bezercu**, **Apostol**, **Berciu** – 6p; 6-10. **Ştefanca**, **Gh. Popa**, **Butnăraşu**, **Nincsovics**, **Popescu** – 3p.; 11-16. **A. Foale**, **Teglas**, **Holcz**, **Cuvejdean**, **I. Foale**, **Pârva** – 2p; 15-21. **Mureşan**, **Fâşie**, **Marişescu**, **Fl. Pârvu**, **Orha**.

Notă: Sistem de punctare – locul I – 3 puncte, locul II – 2 p, locul III – 1p.

ALIN RADOVAN

OAMENII DE GOL

Cei mai redutabili puncheuri, ai competitoarelor ce alcătuiesc eşalonul patru timişean, au înscris împreună 200 din totalul de 556 de goluri marcate în turul campionatului. În tabelul de mai jos vă prezentăm cei mai eficace fotbalişti ai celor 18 echipe, cu specificația că între paranteze sunt golurile reuşite din penalty.

Foale	**11**	AS TABAC TEXTILA
Varga	**14**	CSA
Ilici	**8 (6)**	AS TELECOM
Apostol	**18 (1)**	ŞOIMII
Simedru	**8 (2)**	FC JIMBOLIA
Şerbănoiu	**7**	MONDIAL
Copaci	**7 (1)**	
Capstrâmb	**4**	FROLA VARIAŞ
Pop	**4**	
Udrescu	**4**	
Bochiş	**9**	DETA
Berciu	**13**	GIARMATA
Apati	**8 (1)**	AGROCOM
Pârva	**6**	CELULOZĂ
Faimoc	**6**	AS AUTO
Cseh	**9 (1)**	SÂNNICOLAU
Popescu	**6**	AS TEHNOMET
Udrea	**10 (2)**	PECIU NOU
Gună	**4**	MĂNUŞARUL
Moşneag	**7**	TEREMIA MARE
Belean	**3**	FC POLI II

OCHI ÎN OCHI

FRANCISC TISZA

"Niciodată n-am ținut în teren un jucător de la Romvest pe nedrept!"

REP: **Cum explicați faptul că în returul campionatului trecut UTA a realizat un +14, iar în acest tur doar +2, cifrele reprezentând, bineînțeles, elemente din clasamentul adevărului?**

F.T.: Nu a fost +14, ci doar +8. Acest +2, despre care dvs. spuneți că e puțin, eu zic că e suficient față de ce-au făcut celelalte echipe. Oglindește valoarea lotului, comparativ cu ce au alții. Sigur că se putea mai bine, dar și mai rău, iar rezultatele nu se pot obține prin vorbe, ci doar prin muncă.

REP: **Și sunteți mulțumit de această muncă?**

F.T.: A fost munca noastră și în returul campionatului trecut, și acum, în tur.

REP: **Să revenim la prima întrebare...**

F.T.: Deci, acum un an s-a schimbat conducerea, au venit italienii, antrenor nou, câțiva jucători noi, toată lumea s-a mobilizat! Situația era foarte gravă! Pe un fond de pregătire bună, ambiția jucătorilor a fost mare și am reușit să surprindem câteva echipe. Atunci adversarii nu și-au luat atâtea măsuri împotriva noastră, nu ne-au prea băgat în seamă cum au făcut-o în acest campionat.

REP: **Ce fel de măsuri și-au luat în acest campionat?**

F.T.: S-au mobilizat! În retur ei și-au zis: "UTA, vai de mama lor", și i-am surprins.

REP: **Acasă, în afară de Poli, v-ați impus cu lejeritate...**

F.T.: Acasă am corespuns. Avem o medie de goluri înscrise destul de bună, am câștigat câteva meciuri la patru goluri diferență. Chiar dacă pierdeam cu Poli și cu Extensiv, eu zic că ne-am ridicat la nivelul lor și asta este important.

REP: **Nu același lucru se poate spune despre jocurile din deplasare...**

F.T.: În primele etape elanul a fost mai mare. Apoi, poate a intervenit și automulțumirea. Dar, repet, adversarii și-au luat măsuri deosebite. Apoi, presa a avut și ea un rol, ne-au "făcut" echipă favorită la unul din locurile fruntașe și a anunțat că forțăm promovarea. Atunci lumea ne-a băgat în seamă prin aceste măsuri deosebite. A mai intervenit și șansa, de care n-am dus lipsă în returul campionatului trecut. Dar bine că am avut atunci șansă pentru că aveam mai mare nevoie de ea atunci ca și acum. A venit și oboseala fizică și psihică, atât la nivelul jucătorilor cât și la conducerea tehnică.

REP: **Toate acestea la un loc au dus la această scădere față de returul trecut. La ce potențial credeți că a jucat UTA în acest tur?**

F.T.: În retur a jucat la puterea 100 %. Nimeni nu poate juca tot timpul cu acest procentaj. Ar fi ceva ideal. Un jucător bun poate juca la 75 % din capacitatea sa. Nici Ronaldo nu joacă tot timpul foarte bine.

REP: **Dacă în contractele jucatorilor sau într-un regulament de ordine interioară se stipula că primele se vor plăti integral doar dacă UTA prinde un loc ce-i dă dreptul să promoveze, nu se realiza o mobilizare mai bună?**

F.T.: Există o primă suplimentară dacă UTA se clasează pe primele trei locuri. Primele de joc sunt la nivelul majorității echipelor. Noi am fost foarte blânzi la penalizări, deși în regulamentul de ordine interioară se prevede că pentru nerespectarea sarcinilor de joc și a vieții fotbalistului profesionist se pot dicta penalizări.

REP: **De ce ați fost blânzi?**

F.T.: De-a lungul anilor ei au fost foarte prost plătiți și în linii mari putem fi mulțumiți de aportul lor în jocul echipei. Au existat și câteva penalizări, dar mai mult pentru disciplină și viață extrasportivă, dacât pentru randamentul în joc. Pe viitor trebuie să facem un sistem de premiere prin care jucătorul să fie stimulat în a obține cât mai multe puncte.

REP: **Cum s-a putut ca după 0-4, la Sibiu, UTA să învingă Extensivul, în urma unui gol înscris ca la carte?**

F.T.: Fotbalul e un sport al dracului! Inter Milano a pierdut cu Bari, apoi a bătut pe Real Madrid și după aceea a învins, în min. 95, Salernitana! Când am jucat eu, am pierdut în Cupa României cu echipa mare a Craiovei și peste trei zile i-am bătut, la Arad, cu 4-0! Și am avut o echipă experimentată, iar la Craiova juca aproape toată naționala României. Cu atât mai mult la o formație cu 5-6 jucători titulari de 20 de ani, pot apărea asemenea rezultate. Pe mine nu mă surprind aceste fluctuații. Eu văd lucrurile altfel.

REP: **Eu mă gândeam că poate jocul de la Sibiu n-a fost bine pregătit. Cum vedeți lucrurile?**

F.T.: Un rezultat negativ poate fi privit în două moduri. Rezultatul numeric și jocul în sine. Un joc se poate pierde chiar dacă echipa joacă mulțumitor. Și se poate câștiga chiar dacă jocul scârțâie. Noi n-am jucat rău nici la Sibiu nici la Pitești. Am primit goluri din faze banale. Și jocul s-a schimbat. Arbitrii așteaptă ce așteaptă și apoi se duc cu echipa care marchează. Noi suntem o echipă tânără, nouă, doar de 10 luni și nu se pot face minuni într-un an! Vin antrenori mari, la echipe mari și spun că le trebuie 2 ani ca să formeze o echipă competitivă. Și tot li se aduc Lupu, Vlădoiu, Lupescu, Sabău! În jurul lor se clădește echipa!

REP: **Dvs. sunteți mulțumit de lotul pe care-l aveți la dispoziție?**

F.T.: În linii mari, da! Dar este loc pentru mai bine, se poate îmbunătăți și noi dorim acest lucru. Au fost câteva jocuri unde ne-am dus fără Botiș, Todea, Mariș sau Plisca și s-a simțit. Și eu aș vrea să fiu antrenor în liga I și jucătorii de la UTA ar dori să joace în divizia A, și este foarte ușor să ne stabilim acest obiectiv, dar este foarte greu să îl realizăm!

REP: **Sunt de acord cu ce ziceți, dar de ce îmi spuneți mie mereu acest lucru? Am scris de câteva ori că UTA ar trebui să forțeze promovarea și pentru asta mă văd tras la răspundere de nenumărate ori!**

F.T.: Noi n-avem teren de antrenament, UTA nu are de 50 de ani acest teren. În ultima lună am făcut antrenamente care nu se pot numi antrenamente, pentru că n-am avut condiții. Dacă vrem să transferăm un jucător din județ de la echipe arădene, nici nu îndrăznim să o facem fiindcă știm ce piedici întâmpinăm. La liga I îți trebuie un buget anual de zece ori mai mare. Nici nu îndrăznim să spunem că vrem să aducem un jucător consacrat din prima sau a doua ligă!

REP: **Dacă UTA ar avea acești bani, dvs. ați avea tăria să scoateți din echipă un jucător de la Romvest pentru a-i face loc celui consacrat?**

F.T.: Dvs. chiar sunteți rău intenționat! Care jucător de la Romvest a fost ținut pe nedrept în echipă? Eu l-am adus aici pe Manea, pe Baicea, Almășan, Radu George. Dacă chiar doriți, noi ne dăm la o parte și să vedeți unde ajunge Aradul cu fondul de jucători pe care îi are! Pe Baciu îl scot din pregătiri, pe Ciubăncan îl amendez! Ce vreți, să-i dau pe toți afară?

REP: **Nu m-ați înțeles...**

F.T.: Ce să înțeleg? Eu am 17 jucători în lot, până la 23 mai pot aduce 6 jucători. Dacă aș avea bani, aș lua un aparat cu laser care costă 2000 de dolari să nu stea jucătorii accidentați trei săptămâni la refacere, în loc de trei zile! Pe cine să iau? Pe Manea, pe Volocaru, care sunt doar cu numele? Eu m-aș bucura să-l ia Dinamo pe Botiș, dar de la UTA nu va pleca nimeni pentru 100, 200 de mii de dolari! La UTA se va pleca doar pe milioane de dolari, când vor avea valoare de milioane de dolari. Nu s-a pus problema și nici nu se va pune niciodată că jucătorii de la Romvest sunt privilegiați la UTA. Vă rog ca măcar de acum încolo să terminați cu treaba asta, cu Romvestul! Noi am fost la meciuri și la juniorii de la UTA, să-i vedem, chiar dacă ați scris că n-avem ochi pentru ei. Nu suntem noi așa de slabi cum ne consideră unii, chiar dacă avem alte profesii de bază și nu suntem reduși cum spune Manea!

REP: **Mă lăsați puțin și pe mine? Dacă UTA ar avea bani, v-ar trebui un conducător de joc consacrat?**

F.T.: Dați-mi un nume!

REP: **De exemplu, Rotariu!**

F.T.: Pentru el sigur n-avem bani! Dvs. vorbiți de ideal, visați! Eu sunt cu picioarele pe pământ. Eu sunt în România, nu în Germania. Eu sunt la UTA și cunosc situația, cunosc limitele noastre. Tendința la UTA este să se formeze o echipă din jucătorii din Arad. Din Arad și nu neapărat de la Romvest.

REP: **Am înțeles.**

F.T.: Stați să vă mai spun ceva. Noi mai avem datorii la jucători. Trebuiau duși în Italia și și-au plătit singuri vizele. N-au plecat, n-au primit cei 800.000 înapoi și îi tot cer.

REP: **Dar primele, contractele sunt la zi?**

F.T.: Da, alea sunt la zi. Dacă eu aș avea la dispoziție bani, credeți că n-aș lua jucători? Aș avea rezultate, doar nu mi-aș tăia eu singur craca de sub picioare. Nu ascund însă că eu l-aș face conducător de joc pe Todea. N-ar fi exclus ca lângă el să fie Mănăilă, care costă și el ceva bani. Cum n-ar fi exclus ca tot acolo să fie Rotariu!

REP: **Care ar fi concluzia, domnule Tisza?**

F.T.: Sponsorii, investitorii, cum vreți să le spuneți, au o limită. Și noi cunoaștem această limită! Dacă Todea și Botiș se dezvoltă în continuare, dacă Baciu și Ciubăncan revin la valoarea din returul campionatului trecut, dacă Plisca revine la valoarea care l-a consacrat, iar Radu George își va trăi o a doua tinerețe, Diaconescu va fi model de căpitan de echipă - echipa, obligatoriu, va avea rezultate! Dar dacă noi nu suntem cu picioarele pe pământ, putem păți ce-a pățit Poli anul trecut!

REP: **E adevărat că la un meci de juniori i-ați cerut lui Turcan să execute pe lângă poartă un penalty, acordat injust?**

F.T.: Da. Era în faza semifinală, un joc cu Brăila și eram conduși cu 1-0. Arbitrul ne-a acordat un 11 m, moment în care toată banca tehnică a adversarului a protestat și a strigat spre mine că așa vreau să scot echipa campioană? Atunci i-am zis lui Turcan să rateze, iar în final am câștigat cu 3-1 și ne-am calificat în finală.

STELIAN ROTARIU

CÂINII LATRĂ, CARAVANA TRECE...

de Miki Junea

UN NOU ÎNCEPUT DE DRUM

Ultima conferință de presă de la Poli mi-a lăsat un gust amar. Ea marchează, fără echivoc, un nou final de capitol. Un prematur final de capitol, după ce intențiile formulate în timpul verii vizau cel puțin următorii doi ani, de-aici încolo. Zic fără echivoc, deoarece atât conducerea administrativă cât și cea tehnică au recunoscut oficial situația actuală, în care atingerea obiectivului enunțat pare imposibilă.

Pe de-o parte, dl. Seracin a expus o încrengătură de uși trântite, ziduri, refuzuri si obstrucții de care se izbește, ce mai, o adevărată ocultă care mi-a adus aminte de imperiul lui Kane, care se prăbușea vizibil, marcat pe o hartă pe care luminile sale se stingeau una câte una... Cam lucrurile se repetă, este clar că avem de-a face cu o falsă percepție a relației conform căreia echipa este administrată; sintagma "echipa lui Seracin" demolează acum o droaie de bune intenții! Anii trecuți doar numele "proprietarului" a diferit: fie Anghel, fie Boiț, mă rog, după împrejurări! De aici și până la prezumția de însușire a fondurilor în interes personal n-a mai fost și, evident, nu este decât un pas. Care, iată, este făcut cu ușurință.

Dar hai să vedem ce s-ar putea întâmpla dacă susținerea materială n-ar fi pentru persoana amintită. După câte știm, s-a creat o societate pe acțiuni care exclude monopolul, prin care să se poată materializa orice virtual ajutor pentru echipă. Mare lucru nu s-a realizat nici pe această cale, toți directorii perindați pe-aici dând bir cu fugiții. Ba mai mult, concluzionând imposibilitatea de-a face ceva în Timișoara în acest domeniu! După cum, foarte adevărat este că nici respectiva clauză, ca să zic așa, nu mulțumește pe de-a-ntregul, dorindu-se monopolul. Din acest punct de vedere, sunt aproape convins că în Timișoara ar fi vreo doi, trei sau chiar mai mulți care s-ar putea lansa. Din nefericire, ar intra din nou și imediat în funcțiune sintagma amintită, iar "echipa lui Icsulescu" ar avea aceeași soartă. În orice caz, situația actuală este cel puțin ciudată. Oamenii de afaceri care în anii trecuți mai mișcau câte ceva pe lângă club au dispărut, linia Primăriei pare și ea înfundată, ca să întreb ce rol au domnii din actualul consiliu de administrație, cred c-ar fi o imensă pierdere de timp. Mă mulțumesc să remarc doar tăierea liniilor telefonice de la club, din motiv de neplată, cu reprezentantul ROMTELECOM în consiliul de administrație! Veți fi de acord, o situație absolut jenantă, demnă de Guiness Book!

Din păcate, nici opinia publică nu percepe decât astfel starea de lucruri amintită, pentru că nimeni nu a expus-o pe larg așa cum de altfel ar fi normal. Dl. Seracin a motivat scăparea prin faptul că nu i-ar place să "iese în față", dacă ar fi să-l citez. La vremea respectivă, nici domnii Anghel sau Boiț n-au ieșit în față. De altfel, fenomenul este ceva mai larg: lipsa de imagine a conducătorilor timișoreni devine îngrijorătoare. Cu excepțiile numite Dembrovschi și Gușatu, aceștia au refuzat cu obstinație invitațiile la emisiunile de analiză ale diverselor posturi de televiziune. Foarte rău au făcut, bune sau rele, incitante sau plictisitoare, emisiunile respective oferă imagine persoanelor amintite, și asta nu-i de colea. Pentru că, dacă un tip ca Ștefan – Pinalti apare de trei ori pe ecran, prestația lui, fie ea cât de enervantă, intră-n conștiința telespectatorului și acolo rămâne. Cine nu apare, treaba lui, dar nu există!

În fine, să n-o mai lungim, alături de impasul financiar, a mai fost enunțată și concluzia asupra valorii lotului: concret, în actuala formulă, n-are șanse de promovare. În atari condiții, Iosif Rotariu se considera dezlegat să poarte tratative cu cine are chef, pentru că a greșit enorm când a plecat de la Steaua! Scurt și cuprinzător! Cum o mână spală pe alta, la fel o situație o atrage pe cealaltă. În acest caz, avem de-a face cu ceva mai mult decât un cerc vicios: e vorba pur și simplu de capacitatea de percepție a acestui oraș la fenomenul fotbal. Pentru că, oricât am vrea să nu observăm, în această iarnă am ajuns din nou la un început de drum. Rămâne de văzut cine se încumetă să-l pornească...

PLICUL CU SURPRIZE

=INFO CHIBIȚ=

● **WANDRASCH RAINER - DOGNECEA.** Au ajuns la noi 16 din cele 18 taloane. Nu le-am primit pe cele cu numerele 10 și 13. Ați reușit să adunați 94 de puncte. Mulțumiri pentru felicitări și vă dorim și noi sărbători fericite.

● **DOREL PALCONI - IZVIN.** Vă mulțumim pentru frumoasele cuvinte pe care ni le-ați adresat și fiți sigur că oricând sunteți binevenit la noi în redacție. Apropo de redacție, în cazul că doriți să ne vizitați, trebuie să o faceți la noua adresă, de pe strada Gh. Dima, vis-a-vis de Clinicile Noi, în incinta fostului magazin "Magnet". Evidența punctelor, ținută de dvs., este exactă, în acest concurs ați reușit 108 puncte.

●. **MARIAN LUCIAN RUS - MÂNDRULOC.** Chiar dacă ați debutat în concurs doar în runda a 11-a, am observat că ați participat la fiecare etapă, deci v-a cucerit și pe dvs. concursul nostru. Din cele 8 taloane ați adunat 50 de puncte. Mulțumim pentru urări.

●. **CORNEL ALBU - DEVA.** Am primit toate cele 18 taloane și totalizați 98 de puncte. La viitoarea ediție vom prezenta și rezultatele fiecărei etape.

●. **IOAN LOBODA - TIMIȘOARA.** Plicul dvs. cu talonul numărul 17 ne-a parvenit cu mare întârziere, din acest motiv nu ați apărut în tabelul de săptămâna trecută cu 108 puncte. Deoarece ștampila de depunere a plicului era în termenul legal, talonul a fost validat, iar cu cele 7 puncte realizate în ultima rundă, ați terminat concursul cu 115 puncte.

●. **DUMITRU TOMA - GRĂDINARI**. Rămâne cum v-am explicat deja. Vă mulțumim pentru urări și vă dorim, și noi, sărbători fericite!

●. **IULIU CHEREGI - NEW YORK.** Ne face plăcere să transmitem asemenea mesaje. Deci de pe malul Atlanticului pe malurile Mureșului: **"Felicitările mele pentru UTA, de asemenea d-lor Marin Lupaș și Feri Tisza, cărora le apreciez foarte mult munca".**

IVAN DE LA PANĂ

P.S.: Aștept scrisorile dvs. la C. P. 490, O. P. 3, Timișoara 1900.

GOLGETERUL VASILIU E "UN BANDIT ȘI JUMĂTATE"

După terminarea turului seriei a 9-a a campionatului de juniori B, pe primul loc se situează formația Clubului Sportiv Şcolar Reşița, antrenată de domnul profesor Ion Copăceanu. După un start fulminant în care, timp de şapte etape, "a bătut" acasă şi în deplasare tot ce au prins, având chiar plasa porții proprii neperforată, a sosit şi meciul de la Caransebeş cu CSS-ul din localitate, care s-a terminat nedecis, 1-1. Este adevărat că golul din partida respectivă a fost încasat din penalty (pentru că un adversar a călcat pe minge), dar şocul a fost atât de puternic încât în etapa imediat următoare băieții lui Copăceanu nu s-au concentrat suficient şi au cedat cu 3-4 un meci foarte important în compania principalei contracandidate la şefia grupei, CSM Reşița. Fiind un meci de o mare importanță, țin să vă readuc aminte că la scorul de 3-1 au urmat 5 minute ca în filmul "Dosarele X" în care oaspeții au profitat din plin de "stângăciile" portarului Vasile Blaga, au punctat de 3 ori stabilind scorul final.

"LINIA" TURULUI

După terminarea turului, linia de clasament a liderului este următoarea: 10 8 1 1, golaveraj 47-6 şi un număr de 25 de puncte în cont, principala urmăritoare, CSM Reşița, aflându-se pe locul 2 la numai un punct distanță. Finalul atât de "trist" este explicabil, poate şi din cauza oboselii acumulate, dar şi a suprafețelor de joc (pentru că denumirea de teren de fotbal este total nefondată) pe care jucătorii tehnici şi eficace (să nu uităm că partidele cu minerii din Motru şi Mătăsari au fost câştigate cu 10-0 fiecare!!!) nu şi-au putut desfăşura jocul lor obişnuit.

VOCEA ANTRENORULUI

Dintr-o discuție cu antrenorul echipei, dl. profesor Ion Copăceanu, am aflat că activitatea fotbalistică din cadrul clubului, care este condus de o ...doamnă profesoară pe nume Doina Țundrea, se desfăşoară în condiții foarte bune, iar deplasările care sunt considerate o problemă la acest nivel, sunt efectuate la nivel de echipe de seniori, cu cazare, masă şi autocar propriu.

Cam așa arată viitorul fotbalului reșițean in viziunea neobositului ION COPĂCIANU.

"Există o colaborare fructuoasă cu AS Arsenal Reşița, care, în schimbul bazei materiale şi a cheltuielilor ocazionale legate de meciurile de acasă, va primi o cotă de 70 la sută din valoarea de transfer a juniorilor clubului şcolar. De asemenea, juniorii asigură completarea lotului mare al Arsenalului (exemple fiind Motreanu şi Lupşa de la juniorii A) cât şi participarea echipei de juniori a "tunarilor" în campionatul județean. La capitolul condiții oferite, putem aminti turneul din Franța precum şi cantonamentele de la mare şi de la Băile Herculane", a spus interlocutorul nostru, care a mai adăugat: **"În pofida acestor condiții, cred că foarte bune, mulți părinți îşi dau copiii la CSMR crezând că automat aceştia vor juca în echipa mare".** Fără să fiu acuzat de "favoritism", la toate acestea aş reaminti că "prin mâna" profesorului Copăceanu au trecut Cristi Chivu, Boşca, Panescu, Ianu, Marcu, Marcă, Sandu Beloia, Cepoi şi alții, deci, se poate face şi la CSS performanță.

TOP 3 - JUNIOR

Cu greu am reuşit să evidențiem trei nume pentru acest sondaj, dată fiind valoarea echipei, o familie adevărată, dar fără copii răsfățați. Totuşi, cei trei aleşi sunt: **Silviu Izvernari** (căpitanul echipei), **Nicola Mateia** (play-makerul) şi **Daniel Vasiliu** (golgeterul echipei cu 20 de goluri la activ).

VEDETA ECHIPEI

Despre **Silviu Izvernar**, antrenorul său şi nu numai, vorbeşte numai la superlativ, iar specialiştii îi prevăd un lung drum în activitatea fotbalistică. În acest tur de campionat a reuşit nu mai puțin de 7 goluri, destul de multe pentru un jucător "ce nu joacă în față".

BOMBERUL ECHIPEI

Daniel Vasiliu are deja un procentaj de aproape două goluri pe meci la mijlocul campionatului. Antrenorul său spune despre el că este "un bandit şi jumătate", cu un talent deosebit şi cu un simț al porții foarte bun.

Dar din păcate toate aceste calități sunt umbrite" din când în când de un tupeu şi o obrăznicie care nu sunt benefice viitoarei cariere de fotbalist. Numai dacă vor fi folosite în sensul bun al cuvântului şi dacă "tupeul" şi "răutatea" va fi împletită cu celelalte calități pe care le-am amintit, acest talentat jucător va ajunge departe.

CINE AJUTĂ ECHIPA?

Pe lângă ajutorul primit de la Arsenal, o parte din părinți (Izvernar, Mateia, Preoteasa) încearcă şi reuşesc să ajute această echipă prin diferite sponsorizări ce constau în vitamine, hrană şi chiar bani. Aceste eforturi, însă, nu au înşelat aşteptările, dovadă fiind locul 1 ocupat la sfârşitul turului care dă posibilitatea tinerior fotbalişti să viseze frumos, poate chiar la titlul de campioană națională.

"VISĂTORII" LA MIJLOCUL CAMPIONATULUI

Adrian Filipoaica, Vasile Blaga, Radoița Iovanovici, Tudor Ivănoaica, Silviu Izvernar, Iaroslav Jecalo, Robert Lupu, Nicola Mateia, Cornel Mezin, Petre Moise, Marius Molnar, Cătălin Porim, Marian Preda, Dragoş Preoteasa, Flavius Rita, Sebastian Rîmneanțu, Daniel Rusu, Daniel Schinteie, Mihai Toma, Daniel Vasiliu, Karol Zsiga, Ion Blaga, Petrişor Tibuleac.

PETRU FUCHS

Tiberiu ITINEANȚU

Este cunoscut faptul că, începând din acest an, "FOTBAL VEST" dedică o pagină activităților juniorilor şi copiilor. De aceea, în diferite ocazii am încercat să luăm "pulsul" antrenorului Tiberiu Itineanțu, care ne-a refuzat în mod politicos de fiecare dată. Acum, după ce s-a convins că în pagina rezervată copiilor se tratează strict problemele acestora, profesorul Itineanțu, acest mare şlefuitor de talente s-a încumetat la un dialog în premieră...

● s-a născut la Grădinari (județul Caraş-Severin), la 15.02. 1934. ● a început fotbalul la "echipa de desculți", (expresia îi aparține) la Poli Timişoara, în anul 1947, sub bagheta respectatului Rusalin Marcu, jucând pe postul de mijlocaş. ● ultimul an de junioriat l-a prins în curtea Electricii din Timişoara, la echipa de seniori, unde a fost coleg cu Müller, Secoşan, Iosof şi frații Biro. ● stagiul militar l-a efectuat la Dinamo Bucureşti, unde, în paralel cu fotbalul, a făcut parte din echipa de atletism a clubului bucureştean, reuşind să câştige de două ori campionatul pe echipe, concurând la proba de triplu salt. ● a absolvit Facultatea de Educație Fizică şi Sport, cu specializarea fotbal. ● activitatea de antrenor a început-o la Ciacova, la echipa Progresul din localitate.

Rep.: **Domnule profesor, în primul rând aş dori să vă mulțumesc pentru amabilitatea de-a accepta acest dialog. Mai ales că sunteți cam refractar în relațiile cu presa şi nu vă place să "ieşiți în față", cum se spune.**

T.I.: Am acceptat până în final pentru că am stat prea mult "la cutie" şi cred că trebuie trezit din nou interesul pentru tinerii care vor să practice fotbalul, dar şi pentru cei care sunt în măsură să ajute sub o formă sau alta această categorie total defavorizată.

Rep.: **Având în vedere debutul dumneavoastră în "Fotbal Vest", aş dori să ne dezvăluiți câteva aspecte din...cariera de fotbalist a lui Tiberiu Itineanțu...**

T.I.: În cariera mea am jucat la Progresul Timişoara, F.Z.B., Stăruința Timişoara şi Progresul Ciacova. La Ciacova am activat ca antrenor şi jucător, până când m-am accidentat destul de grav (fractură de tibie şi peroneu) şi am renunțat la activitatea de jucător, rămânând doar antrenor.

Rep.: **În ce an ați agățat "ghetele în cui"?**

T.I.: În 1968, deci acum 30 de ani, iar de atunci sunt nelipsit de pe marginea terenului de fotbal ca antrenor şi, după cum mă simt, cred că încă cel puțin 5 ani voi fi tot aici, la marginea terenului...

Rep.: **Când ați început antrenamentele cu juniorii şi copiiii?**

T.I.: Înainte de a răspunde la această întrebare aş dori să specific un aspect. Şi anume, eu nu am fost pe parcursul celor 30 de ani antrenor numai la copii, ci am fost şi antrenor la echipe de seniori, dar să muncesc cu "micuții fotbalişti" m-a atras tot timpul. Acum, să revin la întrebare. Lucrul cu juniorii l-am început în 1969, când la Timişoara s-a înființat un centru specializat în această muncă, alături de alte 11 în țară unde am fost numit antrenor, şi în acelaşi timp coordonator al centrului, de către F.R.F.

Rep.: **Cine au fost colaboratorii dumneavoastră de atunci?**

T.I.: Printre cei mai cunoscuți au fost Ion V. Ionescu, Ghiță Codreanu, Cornel Florescu şi Aurel Bojan.

Rep.: **După cum se ştie, acele centre nu au rezistat foarte mult!**

T.I.: Da, într-adevăr acele centre nu au supraviețuit, dar centrul de la Timişoara s-a mutat cu totul la clubul Poli. Eu, în acel moment, am rămas antrenor secund la UMT până în 1976, când am fost chemat la Poli, la centrul de copii şi juniori, unde am reuşit multe...

Rep.: **...să câştigați în 1977-1978 titlul de campioană națională...**

T.I.. Da, îmi amintesc cu mare plăcere de acea perioadă a carierei mele de antrenor când am reuşit să câştig titlul național, cu o echipă de excepție, din care au făcut parte, printre alții, Gruici, Tornoreanu, Ignat, Bodea, Ştefanovici, Pecarov, Lihet, Sandu Suba sau frații Mara, dar din păcate această izbândă a rămas singulară până în momentul de față.

"SĂ LUCREZ CU MICUȚII FOTBALIȘTI M-A ATRAS TOT TIMPUL"

Rep.: **ce jucători ați lansat în fotbalul de mare performanță?**

T.I.: Au jucat în divizia A, formați de mine, jucători ca Bujor Hălmăgeanu (Steaua), Romeo Iancu (Rapid), Daniel Banu (Poli), Dumitru Ştefanovici (Farul), Doru Plăvițiu (F.C. Olt) şi mulți alții, iar la nivelul diviziei B am lansat cel puțin două duzini de jucători!

Rep.: **Este adevărat că există antrenori care nu ştiu să conducă echipe de juniori?**

T.I.: Este o problemă foarte delicată, pentru că unii antrenori "nu vor să ştie" să antreneze echipe de copii, pentru că munca la acest nivel este foarte prost plătită, pe de o parte. Pe de altă parte sunt antrenori, ca şi Angelo Niculescu, care nu au antrenat niciodată în carieră o echipă de copii, dar care au colaborat foarte strâns cu cei ce se ocupau de juniori.

Rep.: **Cum trebuie să fie un antrenor de copii?**

T.I.: În primul rând, dacă a ales această meserie, trebuie să fie pasionat de munca aceasta, să se facă iubit de către copii, să studieze foarte mult psihologia copilului, anatomia, fiziologia, teoria şi metodica antrenamentului, pentru că un lucru învățat greşit la acest nivel este foarte, foarte greu de îndreptat. Pe de altă parte, dacă pune pe primul loc interesul financiar mai bine să nu se apuce de antrenorat la copii...

Rep.: **Credeți că ar trebui să existe antrenori specializați numai pentru munca cu copiii şi juniorii?**

T.I.: Toți antrenorii visează să antreneze echipe cât mai bune şi cât mai mari. Unii dintre ei, cum sunt Leonte Ianovschi, Dumitru Pătraşcu, Mihai Ianovschi, au ales copiii, iar pentru ei satisfacția de a forma jucători este egală cu a antrena echipe mari, iar în această categorie m-aş include şi pe mine. Totuşi, antrenorii de copii nu "se nasc" specializați, pentru că pe parcurs fiecare care a îmbrățişat această meserie ştie unde se pricepe cel mai bine, sau cel puțin ce trebuie să ştie...

Rep.: **În încheiere, aş dori, dacă se poate, să dați o soluție pentru redresarea centrului de juniori de la Poli...**

T.I.: Îmi este foarte greu să dau sfaturi, mai ales că eu acum activez la CFR, dar , având în vedere că de la acest club nu primesc nici un ban, o să îmi permit să dau nişte soluții.

Generația 1959, sau generația lui Poli, căreia TIBERIU ITINEANȚU a reușit să-i agațe primul aur de gât.

Rep.: **Stați puțin. Cum adică nu primiți nici un ban pentru munca depusă?**

T.I.: La CFR nu sunt bani. Eu am un mare ajutor din partea fostului meu elev, Daniel Banu, care este directorul comercial al firmei "JOE" şi care mă susține în activitatea mea cu cele două echipe de juniori pe care le am. Despre Poli pot să spun că acolo unde conducere nu e, nimic nu este! Pentru că îmi aduc aminte că la Poli, juniorii aveau pe vremuri asigurate, din partea clubului, 3 mese pe zi, plus cazare, dar în primul rând aveau echipament mai mult decât suficient şi tereņuri de antrenament pe care se putea lucra, iar acum Poli doreşte "să scoată" jucători de pe maidane şi cu biscuiți în loc de prânz, ceea ce este imposibil. Deci, concluzia este că fără bani...

HORAȚIU OLARIU

Fitness Center Tiger
Str. Zborului nr. 3 (Complex Dacia) ✦ Tel. 092-503167
- Sală Fitness
- Saună
- Masaj
- Jacuzzi
BAR
Sistem abonament lunar
Program ZILNIC 09.00-24.00

SC "GOMAR LUX" BISTRIŢA
COMERCIALIZEAZĂ
● Conductori şi cabluri electrice de fabricaţie I.P.R.O.E.B. Bistriţa (CYY, CYABY, MCG, CSYY, ACYABY, SUD, FY, VLPY, MYYM etc) în diferite grosimi
● paturi PVC, becuri şi neoane TUNGSRAM
● conductori şi cablu la cele mai accesibile preţuri
FILIALA TIMIŞOARA, str. Pestalozzi nr. 22 (în incinta fabricii Dura), tel./fax 056 - 20.26.76
orar: luni-vineri 8-15³⁰

Inter a jucat mai penibil decât în timpul gestiunii lui Simoni

Anul trecut, după 12 etape, Inter, Juventus şi Udinese ocupau primele 3 poziţii ale clasamentului, primele două formaţii având 30, respectiv 26 de puncte, ambele fiind neînvinse. Acum, aceste echipe trec prin momente grele, zbătânduse în mediocritate.

În ultima rundă s-au înregistrat 3 succese ale oaspeţilor şi 3 remize, primele 4 clasate obţinând victorii

UNII AU DOMINAT, ALŢII AU CÂŞTIGAT!

Cu Amor titular şi cu Rui Costa refăcut după o accidentare, violeţii lui Trapattoni au suferit din greu în faţa echipei lui Mazzone, care pierduse doar o dată până acum în deplasare, 0-3 cu Milan, în chiar prima etapă. **FIORENTINA - BOLOGNA 1-0: Batistuta (57).** *"”Fotbalul este un joc în care trebuie să ai şi noroc. Nouă ne-a lipsit acest lucru astăzi”,* a spus Carlo Mazzone după meci. Şi, într-adevăr, emilianii au fost mai buni, au avut o bară (Binotto) şi alte ocazii favorabile, la care portarul Toldo a intervenit cu mult succes. Batistuta a transformat impecabil o lovitură liberă de la peste 22 de metri şi toscanii pot spune “grazie” lui Dumnezeu că s-a terminat aşa. Acum întreaga Florenţă o aşteaptă pe Juventus, într-un joc considerat drept al anului!

PRIMA VICTORIE EXTRENĂ

Elevii lui Malesani au spart în sfârşit gheaţa , impunându-se pentru prima dată afară în acest sezon şi totodată pentru prima dată pe “Luigi Ferraris”. **SAMPDORIA — PARMA 0-2: Chiesa (45, 46).** Genovezii au cedat în propriul fief după 9 luni, oaspeţii jucând din ce în ce mai aproape de valoarea aşteptată de suporteri.

6 GOLURI ŞI DOUĂ “ROŞII”

Festival de goluri pe “Olimpico”, romanii dezlănţuindu-se după pauză, beneficiind şi de eliminarea căpitanului oaspeţilor, Matrecano. **ROMA - PERUGIA 5-1: Totti (61), D. Conti (63), Delvecchio (77, 79), Gautieri (90) - Rapaici (32).** Când arbitrul Bettin a restabilit egalitatea numerică pe teren, eliminându-l şi pe D. Conti, giallo-rossi se aflau deja în avantaj.

LUCESCU SE POATE CONSIDERA NOROCOS

Mircea Lucescu a revenit în peninsulă întâlnind tocmai formaţia împotriva căreia a stat ultima dată pe banca tehnică, antrenând-o atunci pe Reggiana. **VENEZIA - INTER 1-1: Luiso (21 - penalty) - Silvestre (90).** Fără Roberto Baggio (accidentat) şi cu Ronaldo doar rezervă, oaspeţii au evoluat în acest meci de parcă făceau parte dintr-o categorie inferioară. Vicenza, care a învins-o ultima dată acasă pe Inter în 1974 (scor 1-0), a dominat categoric, ratând cel puţin 6-7 ocazii de gol. Arbitrul Racalbuto, care a părăsit stadionul sub escorta poliţiei, a trecut cu vederea un henţ al lui Colonnese în careu, arătând două cartonaşe roşii gazdelor (Diliso - min. 63 şi Schenardi - min. 90) şi unul nerazzurrilor (Zamorano - min. 68). În minutul 66 a fost aruncat în luptă şi Ronaldo, dar egalarea a venit doar în prelungiri.

Deşi are doar 22 de ani, FRANCESCO TOTTI este omul de bază al lui Roma. Nici nu-i de mirare, el debutând in Serie A la 16 ani şi jumătate.

EŞEC PE “DELLE ALPI” DUPĂ 20 DE LUNI!

Doar 12 goluri marcate în 12 etape! Al 12-lea atac din prima ligă! Fără gol înscris de 401 minute! Toate aceste contraperformanţe aparţin, culmea, campioanei en-titre a Italiei! Duminică, în faţa a 46.107 spectatori, bianco-neri au pierdut acasă după 20 de luni, ultimul eşec datând din aprilie 1997, 0-3 cu Udinese. **JUVENTUS - LAZIO 0-1: Salas (81).** În prima repriză, romanii, cu Nesta din nou pe gazon, “uns” şi căpitan, n-au avut nici o ocazie de gol. Juve a dominat, dar cu un Inzaghi izolat, n-a putut desface defensiva adversă. Nici introducerea lui Amoruso, autorul golului de la Istanbul, de miercurea trecută, din Champions League (1-1 cu Galatasaray) şi a lui Fonseca n-au schimbat mare lucru, iar la unicul şut pe poartă al lazialilor , Salas a punctat. A fost al 6-lea succes al elevilor lui Eriksson în 56 de jocuri disputate la Torino!

BIERHOFF - GOL DUPĂ DOUĂ LUNI

Cu 3 ex-friulani în componenţă, antrenorul Zaccheroni şi jucătorii Bierhoff şi Helveg, milanezii au spulberat o formaţie care a învins o singură dată pe “Meazza”, în 24 de întâlniri (1-0 în ianuarie 1982). **MILAN - UDINESE 3-0: Weah (22), Leonardo (40), Bierhoff (61).** La 0-0 Poggi, de la oaspeţi, a ratat singur cu portarul Rossi, după care rossò-neri n-au lăsat nici o speranţă celor din Udine. Bierhoff a găst din nou drumul spre gol după două luni.

REMIZĂ ÎN DERBY-UL SUDULUI

37.000 de spectatori au asistat la derby-ul **SALERNITANA - BARI 2-2: Vanucchi (12), Bolici (65) - Osmanovski (42), Knudsen (90).** A 5-a remiză consecutivă pentru oaspeţi, care au jucat din minutul 71 în 10 oameni, De Ascentis fiind eliminat. Finalul a fost dramatic. La 2-1, gazdele au ratat, prin Chianese, în postură de singur cu portarul, apoi Bari a egalat, pentru ca în ultimele secunde căpitanul lui Salernitana, Breda, să salveze de pe linia porţii!

SURPRIZĂ ÎN SARDINIA

Jucând foarte slab, rămânând şi în 10 oameni din min. 85 (Muzzi fiind eliminat), sarzii au pierdut acasă după 19 luni (sau, dacă doriţi, după 29 de partide)! **CAGLIARI - VENEZIA 0-1: Zanoncelli (67 - autogol).**

O altă partidă foarte modestă, cu puţine momente de fotbal, a fost cea dintre **PIACENZA** şi **EMPOLI** , scor **0-0.** La gazde au lipsit S. Inzaghi, Mazzola (suspendaţi) şi Stroppa (accidentat).

SANDU USUSAN

Serie A

1. FIORENTINA	12	8	1	3	23-12	25	+7
2. ROMA	12	6	4	2	26-13	22	+1
3. PARMA	12	6	4	2	17- 5	22	+4
4. MILAN	12	6	3	3	18-14	21	+3
5. INTER	12	5	3	4	21-19	18	0
6. JUVENTUS	12	5	3	4	12-13	18	0
7. BOLOGNA	12	4	5	3	15-10	17	-1
8. LAZIO	12	4	5	3	19-15	17	+2
9. UDINESE	12	4	4	4	15-20	16	-2
10. BARI	12	2	9	1	12-11	15	-3
11. PERUGIA	12	4	3	5	16-21	15	-3
12. CAGLIARI	12	4	2	6	18-17	14	-7
13. SAMPDORIA	12	3	4	5	10-20	13	-5
14. PIACENZA	12	3	3	6	15-16	12	-6
15. EMPOLI*	12	3	5	4	8-13	12	-6
16. VICENZA	12	2	5	5	8-16	11	-7
17. SALERNITANA	12	3	2	7	10-19	11	-7
18. VENEZIA	12	2	3	7	5-14	9	-6

***) echipă penalizată cu 2 puncte**

DELVECCHIO ŞI TOTTI - MAI MULT DE JUMĂTATE DIN GOLURILE LUI ROMA !

Gabriel Batistuta (Fiorentina) a ajuns la cota 12 în clasamentul bomberilor. Brazilianul **Amoroso** (Udinese) a fost ajuns de **Delvecchio** (Roma). ambii având 8 goluri. 7 reuşite au **Totti** (Roma), **Muzzi** (Cagliari) şi **Crespo** (Parma). Cu 6 goluri se pot lăuda **Nakata** (Perugia), **Bierhoff** şi **Leonardo** (ambii AC Milan). Ei sunt urmaţi de **F. Inzaghi** (Juventus), **Ventola** (Inter), **S. Inzaghi** (Piacenza), **Mancini** (Lazio). **Signori** (Bologna), **Massinga (Bari), Kallon (Cagliari), P. Sergio (Roma)** şi **Chiesa** (Parma), toţi cu 5 goluri.

SERIE A DINTR-O PRIVIRE

- ● s-au marcat 20 de goluri, 12 gazdele, 8 oaspeţii
- ● s-a dictat un penalty, transformat
- ● s-au arătat 7 cartonaşe roşii
- ● stranierii au înscris 10 goluri, având acum 130 de reuşite, din totalul de 268 goluri consemnate în cele 12 etape.

Etapa viitoare A

Duminică, 13 decembrie, ora 15.30: Bari - Empoli, Bologna - Salernitana, Lazio - Sampdoria, Milan - Vicenza, Parma - Roma, Perugia - Cagliari, Udinese - Inter, Venezia - Piacenza; **ora 21.30**: Fiorentina - Juventus.

SUPORTERII SAMPDORIEI AU AJUNS LA CAPĂTUL RĂBDĂRILOR ?

Sâmbăta trecută, în nocturnă, Sampdoria a fost învinsă pe teren propriu de Parma. Deşi a fost primul insucces din acest sezon pe stadionul “Luigi Ferraris”, suporterii genovezilor au răbufnit, contestându-l vehement pe preşedintele **Enrico Mantovani**. Acesta a preluat destinele Sampdoriei la 20 decembrie 1993, continuând activitatea tatălui său, regretatul **Paolo Mantovani**. În timpul gestiunii ultimului “Samp” a obţinut cele mai importante succese în cei 52 de ani de existenţă.

Gruparea din Liguria a revenit pe primul eşalon în vara lui 1982, după 5 sezoane petrecute în Serie B. În anii următori, genovezii au câştigat 3 Cupe ale Italiei (‘84-’85, ‘87-’88 şi ‘88-’89), Cupa Cupelor (‘89-’90), titlul de campioană (‘90-’91), evoluând şi în finala Ligii Campionilor (‘91-’92). Sampdoria a mai triumfat şi în Super Cupa Italiei, în ediţia 1991-92. O serie de reuşite, greu de uitat pentru tifosi.

Odată cu preluarea echipei de către **Enrico Mantovani**, un fost jucător de rugby (!), născut la 3 mai 1962, a început declinul formaţiei cu sediul pe Via Campetto nr. 2. În sezonul 1993-94, Sampdoria a mai câştigat Coppa Italia, clasându-se şi pe locul 3 în Serie A, după care au urmat prestaţii modeste, încheiate cu locul 8, în ediţiile ‘94-’95 şi ‘95-’96, locul 6, în ‘96-’97 şi locul 9 în campionatul trecut.

Nu trebuie să mire pe nimeni această situaţie din moment ce în fiecare vară au fost vânduţi jucători de mare valoare. Vă prezentăm în continuare doar cei mai reprezentativi fotbalişti care au părăsit această trupă din 1994 încoace:

- în vara lui '94 au plecat **Pagliuca** şi **Katanec**;
- în 1995 au fost transferaţi **Vierchowod, Jugovici, Lombardo, Platt, Melli, Gullit** şi **M. Serena;**
- în 1996 au părăsit clubul **Zenga, Pagotto, Chiesa, Seedorf, Maniero, Bellucci, Bertarelli;**
- în 1997 au spus adio suporterilor **Mancini, Karembeu, Scarchilli**, apoi **Klinsmann**;
- în vara acestui an au fost vânduţi şi **Dieng, Veron, Mihajlovici, Boghossian** şi **Signori**.

În aceste condiţii, supărarea fanilor este firească, mai ales că sâmbătă, în 11-le de bază al celor de la Parma, au evoluat 3 ex-genovezi, **Veron, Boghossian** şi **Chiesa**, ultimul înscriind şi două goluri!

Sampdoria a ajuns o echipă oarecare şi se pare că în acest campionat va lupta doar pentru supravieţuirea în prima ligă.

Oare cât va mai supravieţui însă **Enrico Mantovani?**

RĂDUCIOIU PE LISTA MARCATORILOR!

Serie B

1. VERONA	13	10	2	1	25- 8	32	+11
2. TREVISO	13	8	4	1	23-10	28	+7
3. TORINO	13	7	3	3	20-10	24	+6
4. PESCARA	13	7	3	3	22-13	24	+6
5. LECCE	13	6	3	4	13-10	21	0
6. REGGINA	13	5	5	3	14-11	20	+2
7. RAVENNA	13	5	5	3	16-16	20	-1
8. ATALANTA	13	5	4	4	12- 9	19	+1
9. NAPOLI	13	4	7	2	11- 8	19	-2
10. MONZA	13	5	4	4	9-10	19	+1
11. BRESCIA	13	4	6	3	11- 8	18	-3
12. GENOA	13	4	3	6	14-17	15	-3
13. TERNANA	13	3	6	4	12-16	15	-6
14. REGGIANA	13	3	5	5	14-15	14	-7
15. CREMONESE	13	3	4	6	14-21	13	-8
16. CHIEVO	13	3	3	7	7-14	12	-6
17. COSENZA	13	3	3	7	12-23	12	-6
18. LUCCHESE	13	1	7	5	8-12	10	-11
19. CESENA	13	1	4	8	8-18	7	-11
20. F.ANDRIA	13	1	3	9	5-21	6	-12

Etapa viitoare **Sâmbătă, 12 decembrie, ora 15.30**: Cosenza - Lecce; **duminică, 13 decembrie, ora 15.30**: Atalanta - Reggina, Cesena - Andria, Chievo - Lucchese, Genoa - Reggiana, Monza - Cremonese, Napoli - Ravenna, Pescara - Treviso, Ternana - Brescia, Torino - Verona.

40.000 de spectatori au fost prezenţi sâmbătă pe Stadio “San Paolo”, pentru a asista la jocul **NAPOLI - TORINO 0-0**. Prima confruntare între cele două grupări în liga a II-a, oaspeţii câştigând o singură dată la poalele Vezuviului în ultimii 18 ani, 1-0 în februarie '92. Antrenorul napoletanilor, Renzo Ulivieri, a fost eliminat (pentru proteste) pentru a 4-a oară în acest sezon!

După ce în ultimele 4 jocuri n-a marcat, obţinând doar două remize, “rândunelele” s-au impus clar. **BRESCIA - GENOA 3-1: Răducioiu (12 - primul său gol de la revenirea în Italia), Hubner (17, 30 - penalty) - Munch (65).**

Două victorii externe. **CREMONESE - ATALANTA 1-3: Ghirardello (82) - Rossini (45), Doni (64, 79).** Prima victorie a celor din Bergamo (în liga a II-a, în 10 partide) pe terenul celor din Cremona, în acest derby lombard; **LECCE - MONZA 0-1: Oddo (32).**

Iată ce s-a întâmplat în celelalte întâlniri: **LUCCHESE - TERNANA 1-1: Matzuzzi (50) - Tiberi (21); RAVENNA - PESCARA 1-1: Dell’Anno (5) - Pisano (44).** La scorul de 1-0, acelaşi Dell’Anno a ratat un penalty; **REGGIANA - ANDRIA 3-0: Lemme (55, 70), Protti (63 - penalty).** Oaspeţii au agonisit doar un punct în ultimele 7 etape!; **REGGINA - CHIEVO 1-0: Artico (13 - penalty): TREVISO - COSENZA 5-1: Varricchio (27, 67), M. Rossi (37), Longhi (62 - penalty), Beghetto (88 - penalty) - Moscardi (90 - penalty).** Cosenza a suferit al 5-lea eşec consecutiv, încasând 10 goluri în ultimele două runde!; **VERONA - CESENA 1-0: Gonnella (71).** A 8-a victorie consecutivă a liderului.

Coppa ITALIA

13 GOLURI ÎN DOAR 3 PARTIDE !

La mijlocul săptămânii trecute s-au disputat 3 jocuri din cadrul turului sferturilor de finală, din Cupa Italiei. Partida **Juventus - Bologna** a fost amânată pentru 13 ianuarie 1999. Formaţiile care au evoluat pe teren propriu s-au impus pe linie, dar doar la un gol diferenţă.

UDINESE - PARMA 3-2: Appiah (39), M. Amoroso (46), Navas (90) - Balbo (41), Crespo (76). Ultimul gol al friulanilor l-a marcat argentinianul Navas, care l-a învins pe conaţionalul său, Crespo, intrat în poartă după accidentarea goalkeeper-ului Guardalben, cele 3 modificări regulamentare fiind deja efectuate!

ATALANTA - FIORENTINA 3-2: Torricelli (29 - autogol), Rossini (64), Carrera (82) -Rustico (7 - autogol), Edmundo (34). La doar un minut după ce-a marcat, brazilianul Edmundo a văzut cartonaşul roşu, pentru proteste!

LAZIO - INTER 2-1: Salas (12 - penalty, 46) - Djorkaeff (31). Mircea Lucescu a păşit cu stângul, revenind pe banca tehnică în peninsulă după doi ani (la 24 noiembrie 1996 a fost ultimul său meci, echipa antrenată pe atunci de el, Reggiana, pierzând cu 2-0 la Vicenza). La romani a revenit Alessandro Nesta, după accidentarea suferită la Coupe du Monde!

Întâlnirile retur vor avea loc în perioada 26-28 ianuarie.

CURIOZITĂŢI

● **Daniele Conti**, care va împlini 20 de ani la 9 ianuarie, a fost pentru prima dată titular la A.S. Roma, înscriind şi un spectaculos gol cu capul. În minutul 66 însă el a văzut al doilea cartonaş galben şi astfel fiul lui **Bruno Conti**, campion mondial în 1982, a suferit a doua eliminare în acest sezon, după cea din jocul cu Milan, în care a fost doar rezervă!

● Juventus a evoluat în partida cu Lazio cu al 3-lea portar! **Rampulla** a fost accidentat, **Peruzzi** nerefăcut complet, a luat loc doar pe banca de rezerve, iar titular a fost **Morgan De Sanctis**, 1,90 m. înălţime, 80 kg., în vârstă de 21 de ani, care a debutat astfel în Serie A, după ce a jucat pentru prima oară în liga a II-a la 9 octombrie 1994, îmbrăcând tricoul lui Pescara.

● **Alessandro Costacurta** a evoluat pentru prima dată în Serie A la 25 octombrie 1987, când echipa sa, A.C. Milan, a învins-o pe Verona, în deplasare, cu 1-0. Stoperul naţionalei, în vârstă de 32 de ani, a jucat duminică pentru a 300-a oară în prima ligă, în confruntarea cu Udinese.

● În repriza secundă a meciului Vicenza – Inter, **Mircea Lucescu** l-a înlocuit pe **Taribo West** cu **Mickael Silvestre**. La ieşirea de pe gazon nigerianul a aruncat tricoul în direcţia tehnicianului român, bolborosind ceva la adresa acestuia. Un gest comentat astfel de fostul antrenor al Rapidului: **“Uneori înţeleg astfel de reacţii ale jucătorilor, când sunt înlocuiţi. Cred însă că West nu va mai avea ocazia să facă asemenea gesturi!”**

Să mai spunem că părerile tifosilor milanezi în privinţa aducerii lui **Lucescu** la echipă sunt împărţite, mulţi regretându-l totuşi pe demisul **Gigi Simoni**!

● Cu 26 de goluri marcate, Roma are cel mai puternic atac din “massima serie”. Interesant este faptul că 18 goluri au fost înscrise în repriza secundă! **Francesco Totti**, cel care a punctat de 7 ori, a marcat doar după pauză!!

● **Marcelo Salas** se laudă deja cu 12 goluri înscrise pentru Lazio în acest sezon competiţional! 4 în campionat, 5 în Coppa Italia şi 3 în Cupa Cupelor!

"Păunii", tot mai aproape de vârf

George Graham plecase la Tottenham, echipa fusese eliminată din Cupa UEFA şi toţi se gândeau că la Leeds perioada de doi ani de zâmbete era pe sfârşite. Dar "păunii" irlandezului David O'Leary, care au acumulat 13 puncte din 18 posibile de la urcarea acestuia la timonă, tocmai au reuşit în runda a 16-a scorul etapei şi au urcat pe podium, deposedându-i de locul trei pe învinşii lor de la West Ham, care nu mai fuseseră în această onorantă postură de 16 ani.

Aşadar, la Elland Road, gazdele au reuşit patru goluri acasă pentru a doua oară la rând. **LEEDS UTD. - WEST HAM 4-0: Lee Bowyer**, care a reuşit primele două goluri ale partidei cu şuturi cu dreptul dinafara careului, în minutele 8 şi 60, deşi are doar 21 de ani, a fost mai... "bătrân" decât 7 dintre coechipierii săi de sâmbătă! Grădiniţa din Leeds i-a făcut praf pe "ciocănari" şi cu reuşitele lui **Molenaar (67)** şi **Hasselbaink (81)**, între aceste goluri fiind eliminat **Ruddock**, de la vizitatori. După meci, Harry Redknapp, antrenorul oaspeţilor, care tocmai se alesese cu titlul de Manager al lunii noiembrie,a recunoscut: **"Am întâlnit cea mai tare echipă din acest sezon!"** Sau astfel s-o fi scuzat că l-a titularizat pe chileanul Javier Margas, nerefăcut, aşadar o soluţie nefericită în locul ex-căpitanului Potts. Să mai notăm că Leeds încă aşteaptă "verde" de la Newcastle pentru a-l putea reachiziţiona pe David Batty, iar West Ham rămâne fără succes pe acest teren din 1978, când Alvin Martin marca unicul gol.

Marele derby s-a jucat însă pe Villa Park, gazdele aniversând mâine (miercuri) trei luni de când sunt lidere, graţie scorului **ASTON VILLA - MANCHESTER UTD 1-1**. Fără Collymore, suspendat, şi fără Merson, cu probleme la spate, şi după o serie de două remize şi un eşec, amfitrionii au avut unele perioade de dominare, dar posesia mai bună au avut-o vicecampionii, fără prea mare forţă însă în atac. **Paul Scholes** a deschis scorul în **minutul 47**, cu un vole cu stângul după centrarea lui Cole, dar peste alte 8 minute şutul lui **Julian Joachim**, deviat de Irwin, a adus egalarea. **"Dacă nu vom obţine titlul, m-aş bucura măcar să-l câştige Villa"**, spunea Alex Ferguson, antrenorul oaspeţilor, după meci tot el adăugând: **"Mă bucur că am tot lotul de 23 de oameni valid pentru meciul cu Bayern."** Thompson, de la Villa, a avut o bară din lovitură liberă, iar caraibeanul Yorke, ex- Villa, a primit un "galben" pentru proteste, la revenirea pe arena pe care s-a consacrat.

Mare interes pentru meciul de la Ewood Park, unde Brian Kidd, câştigător ca jucător al Cupei Campionilor Europeni, cu Manchester United, în 1968, şi antrenor secund al aceluiaşi club în ultimii 7 ani, a devenit în premieră "principal". Şi alb-albaştrii au obţinut primul succes după 7 etape, scăpând de lanternă. **BLACKBURN - CHARLTON 1-0**. Culmea este că golul l-a înscris tocmai **Kevin Davies**, în **minutul 75**, tânăr care nu marcase nici o "boabă" în acest campionat, după ce Roy Hodgson plătise 7,5 milioane lire pentru aducerea sa, transfer care, coroborat cu rezultatele slabe, l-a costat de fapt recent slujba. Kidd, deşi îi fusese oferit un contract îmbunătăţit pentru a rămâne la Man. U, a optat pentru Blackburn, într-un contract pe 4 ani, în valoare de 3,3 milioane dolari. Kidd va avea la dispoziţie 42 milioane dolari pentru achiziţii!

Dacă **DERBY - ARSENAL 0-0** a fost total insipid, în schimb în partida **EVERTON - CHELSEA 0-0** au fost două "roşii", văzute de Dennis Wise, căpitanul oaspeţilor, încă din prima repriză, respectiv Dunne, de la gazde. Mai interesant este că Wise tocmai revenise după o suspendare de 4 etape! Uruguayanul Poyet s-a accidentat, aşa încât n-a fost o excursie prea fructuoasă pentru trupa al cărei patron, Ken Bates, a împlinit vineri 67 de ani.

"Sfinţii" nu numai că au repreluat "lanterna roşie", dar sunt şi cam condamnaţi. **LEICESTER - SOUTHAMPTON 2-0: Heskey (61), Walsh (63)**.

Un derby de tradiţie s-a jucat în nordul Londrei, unde oaspeţii sperau să se revanşeze pentru recenta eliminare din Cupa Ligii, care a provocat de fapt şi demiterea lui Roy Evans. Dar băieţii lui Graham au învins din nou: **TOTTENHAM - LIVERPOOL 2-1: Fox (29)**, al cincilea marcator a câte trei goluri de la Spurs (!), **Carragher (50 - autogol) - Berger (69)**, din lovitură liberă. Tot în capitală, un rezultat nejust, întors de "dubla" cu stângul al unui internaţional de juniori: **WIMBLEDON - COVENTRY 2-1, Euell (74, 82) - McAllister (56 - penalty)**. Şi apropo de gazde, "Gaşca nebună" tocmai s-a calificat miercurea trecută pentru semifinalele Cupei Ligii Angliei, WORTHINGTON Cup (a nu se confunda cu Cupa Angliei). Wimbledon a dispus cu 2-1 în sferturi de deţinătoarea trofeului, Chelsea, ultima echipă care a reuşit să câştige această competiţie doi ani la rând fiind Nottingham Forest, în 1990. Acum, profitând de greşeala pe care de altfel Vialli şi-a recunoscut-o, şi anume că "albaştrii" şi-au baricadat mijlocul, lăsându-şi în atac doar antrenorul, Wimbledon a marcat prin Gayle (20) şi Hughes (74 - penalty), Vialli înscriind golul de onoare în final. În derby-ul sferturilor a fost Tottenham - Manchester United 3-1 (0-0), punctând Armstrong (2) şi Ginola, respectiv ex-"spursul" Sheringham, dar trebuie spus că "Diavolii" lui Ferguson au aliniat o trupă din care n-a mai rezistat ca titular nici un jucător sâmbătă, în campionat. A fost doar al doilea succes al reputatului antrenor George Graham în ultimele 12 confruntări cu Man. United. Acum rămâne de văzut dacă Graham va repeta cu Tottenham isprava din primul său an la cârma lui Arsenal, când cucerea aceeaşi Cupă a Ligii, în 1987. În celelalte sferturi, Sunderland (L2) - Luton (L3) 3-0 şi Leicester - Blackburn 1-0, aşa că semifinalele tur-retur de la anul arată astfel: **SUNDERLAND -LEICESTER** şi **TOTTENHAM - WIMBLEDON.**

Revenind la campionat, duminică, într-un tensionat derby al nord-estului în care Gascoigne a jucat pentru Boro întâia oară împotriva clubului care l-a lansat, iar la oaspeţi a fost inaugurat preţiosul duo-ofensiv Duncan Ferguson - Alan Shearer, a fost **MIDDLESBROUGH - NEWCASTLE2-2: Townsend (13), Cooper (59) - Charvet (38), Dabizas (83).**

Aseară târziu, în ultima dispută a rundei, **SHEFFIELD - NOTT'M FOREST.**

- Manchester - Middlesbrough şi Blackburn - Charlton sunt disputele exclusiv între formaţii din prima ligă din turul 3 al Cupei Angliei, F.A. AXA CUP. Cele 32 de partide într-o unică manşă au loc pe 2-3 ianuarie.

F.A. CARLING PREMIERSHIP

1. ASTON VILLA	15	8	6	1	23-13	30	+6
2. MAN. UTD.	15	8	5	2	31-17	29	+5
3. LEEDS	16	6	8	2	26-14	26	+2
4. ARSENAL	16	6	8	2	15- 7	26	+2
5. WEST HAM	16	7	5	4	20-20	26	+2
6. CHELSEA	14	6	7	1	22-13	25	+4
7. MIDDLESB.	16	5	9	2	26-19	24	0
8. WIMBLEDON	16	6	5	5	21-26	23	-1
9. LIVERPOOL	16	6	4	6	27-21	22	-2
10. DERBY CO.	16	5	7	4	15-14	22	-2
11. TOTTENHAM	16	6	4	6	21-24	22	-2
12. LEICESTER	16	5	6	5	18-18	21	-3
13. NEWCASTLE	16	5	5	6	21-21	20	-4
14. EVERTON	16	4	7	5	10-15	19	-5
15. SHEFFIELD	15	4	4	7	14-15	16	-5
16. CHARLTON	16	3	7	6	22-24	16	-5
17. COVENTRY	16	4	3	9	14-23	15	-9
18. BLACKBURN	16	3	3	10	15-24	12	-12
19. NOTTINGHAM	15	2	5	8	12-24	11	-13
20. SOUTHAMPT.	16	2	4	10	12-33	10	-14

GERMANIA

Leverkusen, lideră după doi ani

Etapă ciuntită în penultima rundă din cadrul turului Bundesligii, din cauza timpului nefavorabil, trei partide fiind reprogramate: Gladbach - Bremen şi Hertha - Freiburg se vor juca astăzi, marţi, 8 decembrie, iar Duisburg - Lautern se va disputa pe 16 decembrie, odată cu ultima restanţă, Gladbach - Bayern. În aceste condiţii, profitând de remiza lui Bayern la Bochum, unde Viorel Ion a fost din nou titular, Leverkusen a trecut pe primul loc, fiind cel de-al treilea lider al campionatului, după Gladbach (etapa 1) şi Bayern (etapele 2 - 15). De remarcat şi înghesuiala din fruntea clasamentului golgeterilor, vreo 10 jucători depunându-şi candidatura la titlul de cel mai eficace fotbalist al sezonului.

STUTTGART - HAMBURG 3-1: Akpoborie (43, 46, 51) - Hollerbach (37). Demisul antrenor al gazdelor, Winfried Schäfer, nu a rezistat decât 157 de zile la cârma şvabilor, după ce stătuse 12 ani neîntrerupţi pe banca lui Karlsruhe! **"Nu mai puteam să-mi menţin linia aici"**, îşi motiva Schäfer rezultatele modeste. La acest meci, echipa a fost condusă de secundul Wolfgang Rolff, ex-internaţional de la Hamburg şi Leverkusen, urmând ca Stuttgart să fie preluată, probabil, de Ralf Rangnick, cel care a făcut minuni până acum cu divizionara secundă SSV Ulm. Pentru Schäfer exista o ofertă de la Nürnberg, de unde Willi Reimann a fost înlocuit. Fără Balakov, suspendat de federaţie după gestul din etapa prcedentă de la Freiburg, când a lovit un adversar fără minge, alb-roşii au fost întâmpinaţi cu ostilitate de suporteri. **"Maturizaţi-vă, grădiniţă din Stuttgart!"**, **"Întâi Jogi, acum Winnie"**, cu referire la plecarea antrenorilor Joachim Löw şi Schäfer, dar şi **"Milionari de rahat"** au fost bannerele cu care fanii şi-au primit idolii, dintre care Bobic a fost fluierat la fiecare atingere a mingii. Hamburg nu a mai bătut de 15 ani la Stuttgart, iar nigerianul Jonathan Akpoborie a reuşit prima triplă în Germania.

FRANKFURT - SCHALKE 1-1: Fjörtoft (80) - Van Hoogdalem (21), Kmetsch (38). A 5-a înfrângere consecutivă pentru Frankfurt în meciurile directe. În poarta lui Schalke a debutat Oliver Reck, adus în vară de la Bremen, dar care a suferit în perioada pregătitoare un accident la umăr, care l-a ţinut departe de teren până sâmbătă.

LEVERKUSEN - WOLFSBURG 3—0: Kirsten (21, 26), Ze Roberto (54). După 9 etape în care nu a pierdut, Wolfsburg a cedat în faţa celei mai în formă echipe a momentului. De 14 etape, trupa lui Daum nu a fost învinsă, redevenind lideră după aproape doi ani. Duminică la München, în ultima etapă, marele derby Bayern - Leverkusen, în direct la SAT 1, de la ora 20. În ultimele 6 etape, "farmaciştii" au un golaveraj 22-3! A 24-a dublă pentru Ulf Kirsten, a doua în acest campionat.

NÜRNBERG - ROSTOCK 2-2: Ciric (21, 42) - Ramdane (44), Agali (86). Condusă de fostul ei jucător, Thomas Brunner, echipa din Nürnberg rămâne fără victorie pe teren propriu după 8 meciuri. Primele goluri cu capul pentru sârbul Ciric, apărut în echipă după o perioadă de refacere, necesară după accidentul la faţă din etapa a 6-a, cu Stuttgart.

BOCHUM - BAYERN 2-2: Hofmann (3), Kuntz (87 - penalty) - Jancker (45), Strunz (88 - penalty). O partidă cu 3 lovituri de pedeapsă (ultima dată acelaşi număr de lovituri de la 11 metri s-au acordat în campionatul 1995-96, în meciul Hamburg - Leverkusen), dintre care vreo două n-au prea fost , cel mai bun arbitru german, Bernd Heynemann, grăbindu-se cu deciziile. Chiar dacă a şutat de 29 de ori la poartă, record pentru o echipă în deplasare, Bayern n-a reuşit mai mult. La 1 martie 1997, bavarezii au ratat ultimul penalty prin acelaşi Basler, cel care a pierdut oportunitatea şi la Bochum. Stefan Kuntz a marcat al 177-lea său gol, ocupând momentan locul 5 în clasamentul all-time al golgeterilor din ligă. Este al 5-lea meci consecutiv în care Bochum nu a învins. A fost al 3-lea penalty apărat de portarul lui Bochum, Thomas Ernst.

1860 MÜNCHEN - DORTMUND 2-0: Schroth (34, 82). "Cu cât va juca Dortmund mai ofensiv, cu atât va fi mai uşor pentru noi",spunea înaintea jocului antrenorul "leilor", Werner Lorant. Dacă în precedentele 7 meciuri la München Borussia câştigase 5, de această dată Markus Schroth (23 de ani), la prima dublă în ligă, a fost "naşul" galben-negrilor.

Etapa viitoare: vineri, 11 decembrie: Dortmund - Gladbach, Hamburg - Hertha. Sâmbătă, 12 decembrie: Lautern - Frankfurt, Freiburg - Nürnberg, Schalke - 1860, Bremen - Stuttgart, Wolfsburg - Duisburg, Rostock - Bochum. Duminică, 13 decembrie: Bayern - Leverkusen.

Golgeteri: câte 9 goluri: Winkler (1860), Elber (Bayern), Juskowiak (Wolfsburg), Marschall (Lautern) şi Kirsten (Leverkusen).

M.B.

DIE BUNDESLIGA

CLASAMENT

1. LEVERKUSEN	16	10	5	1	39-15	35	+8
2. BAYERN	15	11	2	2	36-13	35	+11
3. TSV 1860	16	9	3	4	29-21	30	+6
4. K'LAUTERN	15	9	3	3	25-23	30	+6
5. DORTMUND	16	7	4	5	24-17	25	+1
6. WOLFSBURG	16	6	6	4	30-23	24	0
7. HERTHA	15	7	2	6	20-17	23	+2
8. HAMBURG	16	5	6	5	21-19	21	-3
9. STUTTGART	16	5	5	6	21-20	20	-4
10. FREIBURG	15	4	6	5	19-21	18	-6
11. BOCHUM	16	5	3	8	21-29	18	-6
12. FRANKFURT	16	4	5	7	20-26	17	-7
13. BREMEN	15	4	4	7	22-22	16	-8
14. DUISBURG	15	3	6	6	15-24	15	-6
15. NURNBERG	16	2	9	5	20-30	15	-9
16. SCHALKE	16	3	6	7	16-27	15	-6
17. ROSTOCK	16	2	6	8	22-33	12	-12
18. GLADBACH	14	2	3	9	19-39	9	-9

SPANIA

Dacă s-ar lua în consiaderare doar ultimele 7 etape, Valencia ar fi pe primul loc

"Când pierzi 3 jocuri consecutive în campionat şi părăseşti Liga Campionilor încă din faza grupelor, nu ai nici o scuză", a spus mijlocaşul catalanilor, Josep Guardiola, revenit pe gazon după o absenţă de 320 de zile, datorată unei grave accidentări. Într-adevăr, sâmbătă suporterii campioanei en-titre au trăit o nouă dezamăgire. **CORUNA – BARCELONA 2-1**: **Hadji (76), Fran (90) – Rivaldo (88, penalty)**. "Barca" a suferit al 3-lea eşec consecutiv, înscriind un singur gol în 270 de minute, şi acela din penalty! Marcatorul primului gol, marocanul Hadji, şi-a onorat astfel trofeul primit recent, acela de cel mai valoros jucător african în 1998. Deocamdată tehnicianul oaspeţilor, Louis Van Gaal, rămâne pe poziţie, deşi italianul Fabio Capello a semnat un precontract, din vara anului I999, zice-se pe 3 ani, cu un salariu de aproape 5 milioane de mărci!

Pe podiumul clasamentului, după 13 runde, nu se află nici proaspăta câştigătoare a Cupei Intercontinentale. **ESPANOL – REAL 0-0.** Şi oaspeţii, cu un Seedorf deosebit de nervos, după ce a fost înlocuit în minutul 60, au adunat doar două puncte în ultimele 4 jocuri. La Real, susţinută oarecum surprinzător de foarte mulţi suporteri, a debutat camerunezul Eto'o, înlocuindu-l pe croatul Davor Suker, o parte dintre titulari fiind menajaţi în perspectiva confruntării hotărâtoare de miercuri, 9 decembrie, din Liga Campionilor, cu Spartak Moscova. Catalanii au jucat din nou fără Gâlcă, românul urmând să spună "adios" Espanolului.

Pentru prima dată in istoria Primerei Division o formaţie a evoluat cu 3 români pe gazon! **SALAMANCA – CELTA 1-1**: **Cardetti (86) – Mazinho (5).** Evenimentul s-a petrecut doar pe o perioadă de 26 minute, Marinescu fiind introdus în minutul 62, iar Cătălin Munteanu a fost înlocuit în minutul 88. Portarul Bogdan Stelea a apărat tot meciul. Argentinianul Cardetti este acum golgeterul formaţiei, cu 3 goluri, în timp ce Celta rămâne echipa cu cele mai puţine eşecuri, doar unul.

Oaspeţii au obţinut o singură victorie. **ALAVES – VALENCIA 0-1: Claudio Lopez (65)**. În ultimele 7 etape băieţii lui Claudio Ranieri au acumulat cele mai multe puncte şi au înscris cele mai multe goluri! Adi Ilie a fost coautor la realizarea lui Lopez, iar Ivan Rocha a ratat un penalty pentru gazde, la scorul de 0-0, şutând la 15 metri în afara cadrului porţii!

45.000 spectatori au plecat dezamăgiţi de pe arena "Vicente Calderon". **ATL. MADRID – ATH. BILBAO 0-0.** Trupa lui Sacchi, cea care are cel mai prolific atac pe teren propriu, n-a găsit de data aceasta drumul spre gol. La basci, Julen Guerrero a fost pentru a 5-a oară doar rezervă în acest campionat, fiind introdus după pauză.

Într-o etapă în care s-au marcat doar 15 goluri, un succes la două goluri diferenţă a constituit şi cea mai netă victorie. **SOCIEDAD – EXTREMADURA 2-0**: **De Paula (26), Idiakez (82)**. Interesant este că ambii jucători care au înscris au avut sub tricoul de joc un alt tricou pe care era imprimat numele lui Sarregi, coechipierul lor, care a suferit cu câtva timp în urmă o foarte grea accidentare.

MALLORCA –BETIS 1-0: **Dani (82)** şi insularii îşi menţin poziţia de lider de 3 săptămâni. Scorul a fost limitat de portarul alb-verzilor, Prats, născut tocmai în Insulele Baleare! Cel mai scump jucător din istoria clubului Betis, brazilianul Denilson, a fost rezervă la antrenorul Luis Aragones şi are acelaşi statut şi sub bagheta tehnicianului Javier Clemente!

TENERIFE – ZARAGOZA 1-1: **Makaay (81) – Yordi (86)**. O partidă modestă, cu goluri marcate spre final. Golgeterul Makaay (7 realizări) a trimis de două ori mingea în bară!

OVIEDO – SANTANDER 1-0: **Dely Valdes (5)**. Panamezul a ajuns la 5 goluri înscrise pentru Oviedo, în acest meci înregistrându-se şi singura eliminare a etapei, Manel de la gazde, fiind trimis la vestiare în minutul 86, acesta considerând însă că al doilea cartonaş galben i-a fost arătat pe nedrept.

Al treilea eşec consecutiv şi pentru alb-violeţi. **VILLARREAL – VALLADOLID 2-1**: **Moises (36,57) – Peternac (63)**.

Iată şi situaţia în clasamentul bomberilor: 7 goluri: **Victor** (Santander), **Urzaiz** (Ath.Bilbao), **Makaay** (Tenerife), **Claudio Lopez** (Valencia); 6 goluri: **Raul** (Real), **Juan Sanchez** (Celta), **Rivaldo** (Barcelona); 5 goluri: **Kluivert** şi **Anderson** (ambii Barcelona), **Craioveanu** (Villarreal), **Dely Valdes** (Oviedo).

GHIŢĂ OCHIŞOR

CLASAMENT

1. MALLORCA	13	7	4	2	14- 5	25	+4
2. LA CORUNA	13	6	5	2	17-12	23	+2
3. CELTA VIGO	13	5	7	1	23-14	22	+4
4. VALENCIA	13	7	1	5	22-15	22	+4
5. ATL.MADRID	13	6	3	4	22-14	21	0
6. ZARAGOZA	13	6	2	5	18-18	20	+2
7. REAL	12	5	4	3	24-18	19	+4
8. BARCELONA	13	5	4	4	21-15	19	+1
9. SOCIEDAD	13	5	4	4	17-17	19	-2
10. OVIEDO	13	5	3	5	16-17	18	-3
11. ATH.BILBAO	13	5	2	6	18-20	17	-1
12. BETIS	13	5	2	6	8-15	17	-1
13. VILLARREAL	13	4	4	5	18-18	16	-5
14. SANTANDER	13	4	4	5	15-17	16	-2
15. SALAMANCA	12	4	3	5	12-19	15	-6
16. ESPANOL	13	3	5	5	13-14	14	-7
17. VALLADOLID	13	4	2	7	11-17	14	-4
18. TENERIFE	13	3	4	6	16-20	13	-8
19. ALAVES	13	3	3	7	9-15	12	-9
20. EXTREMADURA	13	3	2	8	8-22	11	-7

Revoluție în Europa fotbalistică la nivelul cluburilor

"Împinsă" de ideea firmei "Media Partners", care a propus o superligă europeană a cluburilor, UEFA a decis modificarea sistemelor de desfăşurare a cupelor europene din sezonul viitor. Cele mai importante modificări privesc participarea a 32 de echipe în Liga Campionilor, precum şi unificarea Cupei Cupelor şi a Cupei UEFA într-o singură competiție.

Champions-League, până a ajunge în faza grupelor, va avea trei tururi preliminare.

În **primul tur** vor juca 22 de campioane ale țărilor cu cel mai slab coeficient UEFA, dintre cele 52 federații afiliate la forul european.

Turul secund va cuprinde, pe lângă cele 11 câştigătoare ale primei runde, 17 campioane ale țărilor mai bine clasate, în ordinea stabilită în ultimii 5 ani.

Runda a treia va include 14 învingătoare ale turului secund, cărora li se vor adăuga 18 echipe, după cum urmează: ocupantele locurilor 3 şi 4 din campionatele Italiei, Germaniei şi Spaniei, echipele clasate pe locul 3 în Franța, Olanda şi Anglia, vicecampioanele Portugaliei, Greciei şi Cehiei, precum şi campioanele Norvegiei, Austriei, Rusiei, Croației, Turciei şi Danemarcei. Dintre aceste echipe, 16 vor "prinde" grupele Ligii Campionilor.

Celelalte 16 locuri în cea mai importantă competiție intercluburi vor fi împărțite astfel: deținătoarea trofeului, plus campioanele şi vicecampioanele din Italia, Germania, Spania, Franța, Anglia, Olanda, campioanele Portugaliei, Cehiei şi Greciei.

Sistemul de desfăşurare va fi următorul: se vor forma 8 grupe a câte 4 echipe, ocupantele primelor două locuri din fiecare grupă urmând să se califice în faza următoare. Cele 16 echipe rămase se vor reîmpărți în alte 4 grupe a 4 echipe, şi de această dată primele două clasate participând la sferturile de finală. Acestea, ca şi semifinalele, se vor juca tur-retur, în timp ce finala va avea o singură manşă. Simplu, nu?

Cealaltă competiție, care oricum va fi în umbra primeia şi care încă nu are o denumire, posedă tot un sistem mai greoi, după cum urmează:

Turul I va cuprinde 82 de echipe, bineînțeles participante la campionatele țărilor cu cele mai slabe coeficiente ale ultimilor 5 ani în competițiile continentale.

Turul al doilea va fi compus din cele 41 de câştigătoare ale meciurilor duble de debut, lor adăugându-se cele 16 formații eliminate în turul al treilea preliminar al Ligii Campionilor, plus alte 39 de echipe din țările europene "de valoare fotbalistică medie", dacă le putem numi aşa, care dau un total de 96 participante.

Turul al treilea va avea 48 de câştigătoare ale rundei ~~secunde, dintre~~ acestea 24 cluburi accedând în turul următor, să zicem **al patrulea**. Acestor 24 echipe li se vor alătura încă 8 cluburi clasate pe locul al treilea în cele 8 grupe ale Champions League, rezultând un total de 32 de echipe.

De aici încolo totul devine mult mai simplu, meciurile duble împărțind rând pe rând echipele, cele mai merituoase două urmând să-şi dispute finala, într-o singură manşă, la 17 mai.

Singura problemă majoră care va decurge din aceste sisteme de disputare este ca actualul clasament al coeficienților UEFA va rămâne, în cea mai mare parte, neschimbat, țările mai bine clasate dispunând de mai multe echipe, iar federațiile clasate, să zicem de la locurile 10-11 în jos, vor forma o grupă secundă perpetuă, fără posibilități prea mari de a străpunge înalta societate. Chestie valabilă şi pentru țările din jurul locurilor 20-25, care, nu-i aşa, vor putea "urca" prea puține poziții, şi acelea neimportante în ceea ce priveşte posibilitatea de a mai alinia o echipă în plus la start...

STADIONUL ANULUI 2030

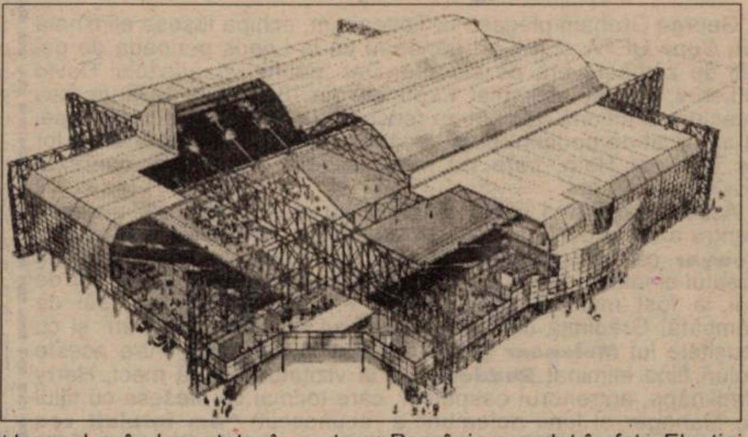

În urmă cu trei săptămâni, în acelaşi colț de pagină, prezentam în premieră câteva dintre problemele organizatorice cu care se confruntă Olanda şi Belgia, țările care vor găzdui Campionatul European din anul 2000. Spuneam că arenele olandeze par a fi mult mai avansate din punct de vedere arhitectural decât mai vechile stadioane belgiene, un exemplu fiind Gelderland Eurodome, poate cea mai îndrăzneață construcție a unui stadion de fotbal. El este localizat în micuțul oraş olandez Arnhem şi este gazda meciurilor echipei locale Vitesse. Inaugurat în primăvară, la un meci de campionat,Vitesse - NAC Breda, stadionul, cu o capacitate de 26.800 de locuri, are o particularitate inedită: terenul de joc este mobil, putând fi "ascuns" sub tribune, dând astfel naştere unei suprafețe care poate fi folosită pentru evenimente extrafotbalistice. După acoperişul mobil de la Arena din Amsterdam şi scaunele care pot să dispară de pe Stade de France, terenul "plimbăreț" este o nouă invenție deosebită, care prefigurează imaginea stadionului secolului următor.

Costul construcției s-a ridicat la circa 43 milioane lire sterline, aproximativ 120 milioane DM, iar alunecarea suprafeței de joc sub tribune durează cam 4 ore. Cele 11.000 tone ale terenului culisează pe nişte linii de oțel, terenul având montate, în partea sa inferioară, mii de rulmenți, care îi permit translatarea. În vara acestui an, principalele evenimente extrasportive găzduite de Gelderland (bineînțeles cu gazonul ferit de tălpile publicului) au fost două concerte ale cunoscutei trupe "Spice Girls", Karel Aalbers, conducătorul clubului local estimând cam la 25-30 de evenimente extrasportive solicitarea stadionului (sau, de ce nu?, a sălii) unde joacă echipa sa.

Să ne amintim că în 1994, la Campionatul Mondial din SUA, lângă Detroit s-a jucat pentru prima dată la această competiție pe teren acoperit, gazda fiind Pontiac Silverdome, loc unde România a cedat în fața Elveției cu 1-4. Acolo s-a încercat inițial acelaşi lucru ca la Arnhem, până la urmă terenul rămânând fix, doar cupola reprezentând marea noutate.

De arena olandeză s-au interesat conducătorii cluburilor Schalke 04 şi Coventry, ambele dorind să construiască ceva asemănător în oraşele lor de reşedință. Cu siguranță că în anii următori, când costurile se vor reduce, iar tehnologia va suferi îmbunătățiri, tot mai multe cluburi din vestul Europei vor găzdui meciuri pe asemenea arene. Cât despre noi, cei din est, cred că ar fi mai indicat să trecem la alte subiecte...

M.B.

Nume, note, noutăți * Nume, note, noutăți * Nume, note, noutăți * Nume, note, noutăți

Limbajul, o problemă?

Slovacul Lubomir Moravcik a fost una dintre vedetele derby-ului Celtic – Rangers, câştigat de verzi cu 5-1, două reuşite fiind semnate de fostul jucător de la Duisburg. **"Mă bucur că nu ştiu engleza, aşa încât nu înțeleg când antrenorul mă critică. De data asta mi-a spus că am fost de superclasă"**, se confesa Moravcik, după joc. Ca o curiozitate: antrenorul lui Celtic este... cehul Josef Venglos!

Irlanda de Nord, spre normalitate

Pentru prima dată după 1969 stadionul Solitude al echipei Clintonville a găzduit o partidă a gazdelor contra celor de la Linfield Belfast. Prima reprezintă populația catolica, cea de-a doua fanii de cult protestant. Datorită scandalurilor dintre cele două galerii, jocurile nu au mai fost disputate aproape 30 de ani în cartierul primei echipe, acum, în fața a 1.500 de spectatori, înregistrându-se scorul de 1-1 şi nici un incident. De altfel, în privința problemelor legate de situația din Irlanda de Nord, echipele Manchester United şi Glasgow Rangers au decis să joace la finele sezonului câte un meci cu formația Omah Town FC, încasările urmând a fi virate în conturile familiilor celor 27 de decedați după atentatul cu bombe din vara acestui an, printre cele mai sângeroase din ultimii ani.

Încep şi preliminariile olimpice

150 de țări şi-au anunțat participarea la calificările pentru cele 16 locuri ale turneului final de fotbal al Jocurilor Olimpice de la Sydney, din anul 2.000. Finala turneului va avea loc pe stadionul Olimpic la 30 septembrie, la întrecere putând lua parte jucători născuți după 31 decembrie 1977, plus trei fotbalişti mai în vârstă.

Rupert Murdoch nu renunță

Cunoscutul magnat al presei, australianul Rupert Murdoch nu a renunțat la ideea de a prelua celebra grupare Manchester United. El mai aşteaptă încă aprobările care trebuie să sosească (sau nu) de la Ministerul Industriilor din Marea Britanie. Până atunci, însă, el s-a gândit să mai preia o echipă, Adelaide Sharks, din țara sa natală, având de gând că între aceasta şi M.U. să dezvolte o colaborare foarte strânsă, în cazul în care suma care ar urma să o plătească pentru achiziționarea lui M.U. ar fi una "rezonabilă", bineînțeles din punctul său de vedere.

Ruşii nu glumesc

Viaceslav Koloskov, preşedintele Federației Ruse de Fotbal, pare decis să demisioneze din funcție. Lui îi este frică de un atentat împotriva sa, considerând că mafia rusă, care are prieteni printre jucătorii echipei naționale, nu ar fi de acord ca internaționalii să nu primească nici un ban dacă echipa se va califica pentru turneul final al Euro 2.000. Oricum, în această lună, la Moscova, vor avea loc alegeri pentru funcția de preşedinte, de care Kolosov nu pare foarte interesat. Să mai spunem că este de notorietate faptul că hocheiştii ruşi, care joacă în campionatul profesionist american, au renunțat să răspundă convocării la echipa națională dacă aceasta are de jucat meciuri pe teren propriu, ei fiind solicitați de mafioții din Moscova să le "doneze" anumite sume de bani, desigur nu mici, pentru a le asigura protecția cât timp se află în țară. Interesant este că, atunci când Rusia are meciuri în alte țări, nici un hocheist nu declină invitația la națională...

UNGARIA

CAMPIOANA DE TOAMNĂ ARE O MEDIE DE DOAR 3.500 DE SPECTATORI PE MECI!

Aşadar, duminică, 29 noiembrie, s-a încheiat turul campionatului maghiar. Prima ligă, devenită din vară profesionistă, a şchiopătat vizibil în această toamnă, gâfâind serios până a ajuns la finele primei părți. Numeroase grupări au fost nemulțumite, mai ales că federația a condiționat participarea la întrecere de depunerea în cont, de către fiecare club, a sumei de 20 de milioane de forinți (aproximativ 200.000 de mărci), bani care au reprezentat o problemă chiar şi pentru echipele mai înstărite.

Nemulțumiți au fost şi iubitorii fotbalului, care în acest tur n-au avut ocazia să vadă nici un meci televizat în direct, datorită faptului că federația de la Budapesta nu s-a înțeles cu "Fotbal Duo KFT", societate condusă de György Bognar, care a avut dreptul de televizare în campionatul trecut, ajungându-se de 4 ori la tribunal, fără ca uneia dintre părți să i se asigure câştig de cauză.

Sâmbătă, 5 decembrie, a avut loc adunarea generală a federației. Deşi numeroase cluburi şi-au dorit schimbări în fruntea acestui for, preşedintele Attila Kovacs a rămas în funcție, mai ales datorită rezultatelor pozitive înregistrate de echipa națională, condusă de tehnicianul Bertalan Bicskey (mai cunoaştem un caz asemănător şi în fotbalul românesc), reprezentativa Ungariei sărind spectaculos în clasamentul pe națiuni, de pe poziția a 83-a pe locul 46, în numai un an!

SFERTURILE CUPEI

S-a efectuat tragerea la sorți a sferturilor de finală în Cupa Ungariei. Iată programul jocurilor: **Györ - Nyirség Spartakus** (la 9 martie '99), **Debrecen - Diosgyör, Vác - Haladás şi Tatabánya - Ujpest** (toate la 10 martie 1999

MTK, DIOSGYÖR ŞI DUNAFER - REVELAȚII, "FRADY" ŞI VIDEOTÓN - DÉCEPȚII

Campioana de toamnă, **MTK**, revine în prim-planul întrecerii, după un sezon mai slab în 1997-'98. "Gâscanii" vor neapărat să câştige titlul, definitivându-şi deja programul de pregătire. Antrenamentele vor începe la 4 ianuarie şi după două săptămâni de acomodare se va efectua un cantonament în stațiunea Tata, iar în februarie stagiul de pregătire va avea loc în Cipru (14 zile). Formația din liga a II-a, Kecskemet, cu mari probleme financiare, va ajunge un satelit al MTK-ului.

Diosgyör a încheiat turul pe locul 3, cu 34 de puncte, după ce anul trecut acumulase doar 23, după 17 etape, ocupând poziția a 6-a! O notă bună şi pentru nou-promovata **Dunafer**, clasată pe locul 4, grație şi priceperii tehnicianului Zoltan Varga.

Ferencvaros a trebuit să se mulțumească doar cu locul 7, plătind astfel tribut plecării a 15 jucători în vară. Mai mult, Matyus Janos a plecat la Bristol, în Anglia, unde probabil va fi legitimat ca şi Sebök de la Ujpest. Să mai spunem că alb-verzii au inaugurat primul teren cu iarbă artificială din Ungaria, prevăzut cu un drenaj modern, ce permite desfăşurarea partidelor pe orice vreme, în condiții optime.

Videoton a terminat pe ultimul loc, una din explicațiile evoluției penibile fiind şi accidentarea golgeterului din campionatul trecut, Roth Ferenc.

UNDE SUNT FANII LUI MTK ?

Cea mai ridicată medie de spectatori o are Diosgyör, 12.500! Urmează Nyirség Spartakus cu 12.000, Zalaegerszeg cu 11.200, Györ cu 10.400, Ferencvaros cu 7.500. Interesant este faptul că MTK se află doar la coada acestui clasament, având o medie a spectatorilor de doar 3.500, formații mai puțin vizionate acasă fiind doar Gazszer (media 3.100) şi BVSC Budapesta (media 2.800).

BOMBERII ROMÂNI

Cel mai prolific jucător român este **Kulcsar** (Diosgyör), cu 9 goluri. Urmează **Ilea** (Debrecen), **Caşolțan** (Zalaegerszeg), ambii cu câte 4 goluri, **Sălăjan** (Zalaegerszeg), **Bodor** (Haladas), ambii cu 3 goluri, **Goian** (Debrecen), **Azoiței** (Kispest), **Teger** (Diosgyör), **Radu Sabo** (Debrecen), toți cu două realizări, **Lazăr** (Györ) şi **Grădinaru** (Nyirség), ambii cu câte o reuşită.

TATABANYA, LIDER ÎN LIGA A II-A

S-a încheiat turul şi în liga a II-a, întrecere condusă de trupa lui Kiprich, zis "Pupos" (Cocoşatul), Tatabanya, cu 43 de puncte.În clasament urmează Szeged, 42 de puncte, şi Nagykanizsa cu 40 de puncte. Pe ultimele 3 locuri se află Kaba (echipa lui Csipkar) cu 19 puncte, Pecs (formația lui Florin Călin, împrumutat de la Kispest, autor a 4 goluri în tur şi 8 pase decisive), şi Kecskemet (trupa lui Gligorovici) cu doar 4 puncte. Tiszakécske (cu tehnicianul Pătraşcu şi jucătorii Şerban şi Besserman) este pe locul 11, cu 25 de puncte, iar Bekescsaba (cu Negrău şi Răducu) se află pe locul 16, cu 21 de puncte.

STEFAN MÁRTON

DIN UMBRĂ, ILIE PĂTRUICĂ RECOMANDĂ:

CSMR are nevoie de Firițeanu

FOTBAL vest

Anul 8 ● Nr. 350 ● 15-21 Dec. 1998 ● 2000 lei (inclusiv TVA)
Se difuzează în ARAD, BIHOR, CARAȘ, HUNEDOARA, TIMIȘ

■ MAGNET ■ MAGNET ■ MAGNET ■ MAGNET

DIALOGURI INERENTE PAG.13

CLAUDIU DRĂGAN

"Paradoxal, am debutat întâi în A și-apoi la UTA"

TIMIȘORENI ÎN EXIL PAG.12

DORIN CHIMIUC

"Când m-a văzut, Gaboraș mi-a spus să mă las..."

AI NOȘTRI DIN LUMEA ALBĂ PAG.13

GLIGOROVICI

"Am fost antrenor principal, două etape"

Datorită Sărbătorilor de iarnă și pauzei fotbalistice cvazitotale, următorul număr din "Fotbal vest" îl veți putea citi în 12 ianuarie '99.

Sperăm ca în noul an să ne întâlnim mai sănătoși, mai fericiți și mai... bogați! LA MULȚI ANI!

POLI TOTUȘI LIDERĂ în echipa "FOTBAL VEST"

PAG.8-9

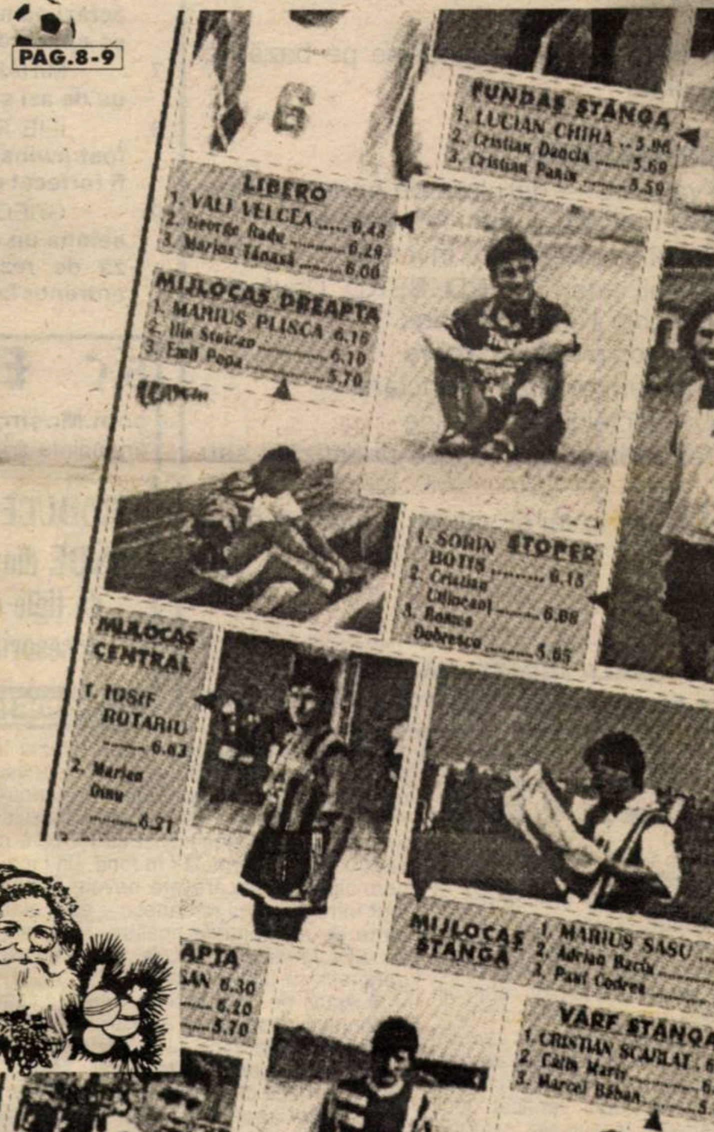
FUNDAȘ STÂNGA
1. LUCIAN CHIRA ... 5.96
2. Cristian Dancia 5.69
3. Cristian Panin 5.59
LIBERO
1. VALI VELCEA 6.43
2. George Radu 6.29
3. Marius Tănasă 6.00
MIJLOCAȘ DREAPTA
1. MARIUS PLISCA 6.16
2. Ilie Stoican 6.10
3. Emil Popa 5.70
STOPER
1. SORIN BOTIȘ 6.15
2. Cristian Udrocani 6.08
3. Romeo Dobrescu 5.65
MIJLOCAȘ CENTRAL
1. IOSIF ROTARIU 6.63
2. Marian Dinu 6.21
MIJLOCAȘ STÂNGA
1. MARIUS SASU ... 6.11
2. Adrian Baciu 5.79
3. Paul Codrea 5.78
VÂRF STÂNGA
1. CRISTIAN SCARLAT . 6.32
2. Călin Mariș 6.06
3. Marcel Băban 5.46
APTA
SAN 6.30
...... 6.20
...... 5.70

Vocea Porumbelului Moș

(nu iese fum fără zvon din sacul Moșului)

E frumos! Ninge! Se taie porcii! Miroase a rășină și a șoric pârlit! E luna sărbătorilor de iarnă! E luna cadourilor. Și până să vină Moș Crăciun, se pare că peste Poli au început să... ningă cadourile. Primul i-a fost făcut de Universitatea Craiova, care l-a luat pe Bondrea de la Extensiv! Universitatea căreia DJTS Dolj i-a sigilat birourile pentru că sunt datori vânduți! Chestia asta mă duce la neastâmpăratul gând că poate Bondrea va fi urmat la Universitatea și de Mihăilești și poate de niscaiva Cristești, Ferențpopești... Că Moș Crăciun n-a venit încă și nu știi niciodată ce se ascunde în sacul lui! Un Moș Crăciun pentru Poli poate fi... Radu Vasile. Acesta ar putea deșerta sacul cu lacăte de închis fabricile falimentare. Cică printre primele pe listă e... ARO Câmpulung! Niciodată nu știi ce se ascunde în sacul lui Moș Crăciun! Moș Crăciun ar putea, deci, să mături din drumul lui Poli, și Extensivul și Câmpulungul! Până să vină însă Moș Crăciun, Moș Nicolae l-a adus în curtea alb-violeților pe Crișanov! Crișanov, despre care nimeni de la Poli n-a pomenit nimic până acum. Adică până a fost desemnat de "ancheta Fotbal vest" cel mai bun jucător din D-Timiș! Sau poate până când, la Poli, s-a aflat că nea Costică îi dă telefoane lui Crișanov dis de dimineață! Poate! Moș Nicolae a ținut însă cu Poli, nu cu UMT-ul! Să vedem cu cine va ține Moș Crăciun?!? Să nu cumva să îl ia în sacul său pe Vascko și să-l dăruiască altora! Pentru că niciodată nu ești sigur cu sacul lui Moș Crăciun! Și până să vină Moșu', Marius Popescu și Iancu Muhu au fost vineri pe la Timișoara să mai încerce o dată să-l ambaleze de cadou pentru CSMR pe... Roti! Dar le-om vedea pe toate la deșertarea sacului! Până atunci, Sărbători fericite!

ION GOLUMBU

Primul cadou de Crăciun pentru POLI...

CRIȘANOV !

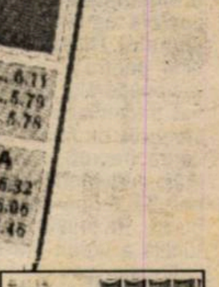

radio Vest
88,7 MHz
STEREO
B-dul Mihai Viteazu 1 bis, Timișoara 1900 RO ✦ OP 5, CP 652
Tel. +40 - (0)56 - 194.816; 194.818; fax: +40 - (0)56 - 194.823

Banca Română pentru Dezvoltare S.A.

1997
CEA MAI BUNĂ BANCĂ A ANULUI
Premiu acordat de revista CAPITAL

74 de ani de experiență în domeniul bancar

OFERIM CLIENȚILOR NOȘTRI:

■ PERSOANE FIZICE
- credite în lei pentru construirea de locuințe şi case de vacanță, pentru modernizarea, extinderea sau terminarea caselor de vacanță, pentru cumpărare de locuințe, terenuri, autoturisme şi pentru nevoi gospodăreşti
- evaluări de locuințe, terenuri şi mijloace de transport
- transferuri în țară şi în străinătate pe bază de ordine de plată

■ PERSOANE JURIDICE:
- operațiuni valutare — derulare de operațiuni import-export, încasări şi plăți în numerar
- credite în lei şi valută pentru investiții
- finanțări din linii externe BIRD, BERD, Deutsche Bank şi Zuricher Kantonal Bank
- evaluări patrimoniale şi de active
- planuri de afaceri, analize financiare
- finanțarea proiectelor economice
- studii de fezabilitate în vederea privatizării sau asocierii
- garanții bancare în lei şi valută, emiteri scrisori de bonitate
- factoring
- forfetare

SUCURSALA JUDEȚEANĂ TMIŞ
Str. Eugeniu de Savoya nr. 11 tel. 130.664, 130.452

URECHEA CIULIȚĂ

"Perlele" anului 1998. Ca şi majoritatea românilor, nici **Bugs Bunny** n-a avut o viață prea uşoară în anul 1998. Prețul la morcovi a crescut îngrijorător şi astfel micuțul patruped a fost nevoit uneori să se mulțumească să roadă doar scoarța copacilor! Totuşi, el şi-a făcut datoria în anul care este pe cale să se încheie, fiind prezent pe stadioane, în birourile preşedinților de club şi peste tot unde se discută despre "regele" fotbal. Cu urechea mereu ciulită!

Am întocmit şi noi un top al celor mai interesante replici pe care **Bugs Bunny** le-a "prins" în decursul anului...

1. RICĂ SCOROBETE (organizator de competiții la CSA Şag Timişoara), vizavi de faptul că ex-preşedintele Electricii, Gigi Leu, a ajuns în câțiva ani din antrenor de juniori în postura omului cu cea mai mare funcție în club: **"La cât a săpat Gigi Leu, în stânga şi în dreapta, ar trebui să fie numit ministrul agriculturii"**
2. ION DANCIU (în prezent observator federal, fost arbitru): **"Michael Owen câştigă 50.000 de dolari pe săptămână la FC Liverpool, cât nu fură un arbitru român într-o viață!"**
3. NICOLAE DRĂGAN (preşedinte Gloria Reşița): **"În opinia mea mafia fotbalului românesc este cea mai puternică de pe mapamond"**
4. NICOLAE DIMINESCU (ex-preşedintele Consiliului de administrație de la Poli), în primăvară: **"La Poli e necesară o curățenie generală, de la nivelul conducerii şi până la administrația stadionului, unde chiar şi gazonul a ajuns să fie denivelat!"**
5. DAN FIRIȚEANU (ex-antrenor Gloria Reşița), la puțin timp după ce-a părăsit această grupare: **"La Gloria se face politica faptului împlinit, urmată de politica pumnului în gură".**
6. VIOREL VANCEA (ex-vicepreşedinte UTA): **"În ziua de astăzi oamenii de afaceri fac fotbal, iar fotbaliştii trebuie să se apuce de afaceri".**
7. MIHAI JIVAN (antrenor secund UTA): **"Fotbaliştii din ziua de azi se dau cu atâta gel în cap, că le ajunge la creier!".**
8. ILIE ROTARIU (antrenor secund Poli): **"Eu, dacă aş fi fost învins de rezervele UMT-ului, în Cupa României, mi-aş fi forfecat ghetele".**
9. GHEORGHE POPA (portarul lui CSM Reşița): **"Dacă voi semna un contract pe doi ani cu FC Bihor, voi pune o clauză de reziliere în cazul în care va veni Ioan Sdrobiş antrenor la Oradea".**

S.C. EROMTIL S.A.
com.Moşnița Nouă nr. 323 jud. Timiş
(în incinta complexului COVA GHERA")
NOU

PRODUCE pe maşina RUSSEL
VINDE din stoc orice cantitate de țigle din beton colorat şi accesorii

EXECUTĂ şi VINDE
împletituri din sârmă, plase sudate, diverse confecții metalice (porți, grilaje, balustrăzi, rafturi)

Informații şi comenzi la telefon 056/136.405

TOP ŞI ANTI TOP '98

ÎNTRE CEZAR...

1.**UTA**. În comparație cu performanțele realizate în 1997, arădenii au izbutit lucruri deosebite în acest an. Au câştigat 16 jocuri din 34, pierzând doar 8. Un merit incontestabil la această ascensiune l-au avut preşedintele Marin Lupaş şi tehnicianul Francisc Tisza. Felicitări şi jucătorilor şi aşteptăm evoluții şi mai frumoase în viitor!

2. **COSTICĂ RĂDULESCU**. Mulți oameni de fotbal îl consideră pe tehnicianul timişorean drept antrenorul anului din partea de vest a țării. Să nu uităm că nea Costică a preluat UMT-ul în vară, după retrogradare, sub bagheta sa această formație având un parcurs aproape fără greşeală în turul recent încheiat, alb-negrii ajungând şi în sferturile de finală ale Cupei României, părăsind această competiție cu fruntea sus, deşi au dat piept cu Dinamo Bucureşti.

3. EMERIC VASCKO. Este cel mai prolific atacant din partea de vest a țării. Chiar dacă reuşitele sale au fost consemnate doar în eşalonul al treilea, sunt demne de tot respectul. De altfel, bomberul şi-a demonstrat clasa şi în Cupă, înfruntând formații din prima divizie.

.... **2000 CSM REŞIȚA.** Gruparea din Valea Domanului a avut două fețe în anul 1998. În primăvară a încheiat pe locul 7 în campionatul Diviziei A, având al 7-lea atac în deplasare, înscriind 17 goluri în tot atâtea jocuri afară. În toamnă însă s-a clasat doar pe un modest loc 15, fără să trimită măcar o dată mingea în plasa porții adverse, în 8 deplasări.

.... **7593. IOAN SDROBIŞ**. Un an foarte negru pentru "părinte"! După ce-a "tuns-o" mişeleşte din Valea Domanului, a izbutit să strice toate socotelile celor de la F.C. Baia Mare, spulberând speranțele maramureşenilor la promovare. A avut apoi tupeul să revină la Reşița, unde a obținut doar două victorii în 11 jocuri!

... **10.002. ILIE DOBRE**. Orice ziarist, comentator radio sau TV este supus greşelilor. Dar episodul cu Ilie Dobre, la meciul Celta Vigo - F.C. Argeş, a fost fără precedent. Un crainic sportiv să fie trimis la un eveniment şi să nu ştie minute în şir care este rezultatul, s-ar fi lăsat cu penalizări grave (a se citi desfacerea contractului de muncă) în orice țară din lume. Românii au fost însă tot timpul mai îngăduitori şi de aceea mai auzim şi acum urletul acestui personaj dubios. Şi când te gândeşti că mai are o groază de ani până la pensie...

...ŞI MĂGAR

REPLAY

■ "Radio Bucureşti salută inițiativa Ligii profesioniste de fotbal pentru inițiativa acesteia de a-l ajuta pe fostul preşedinte al clubului Dinamo, Vasile Ianul". Da, ați citit bine, pentru că e scris bine. Sunt exact cuvintele speakerului Octavian Vintilă, care a coordonat transmisiile directe ale meciurilor retur din sferturile de finală ale Cupei României de miercurea trecută. Dacă sunteți indignați, sau cel puțin nedumeriți, aceleaşi sentimente le avem şi noi. Se impun câteva lucruri pentru a fi puse la punct. În primul rând ar trebui verificat dacă Vintilă a vorbit într-adevăr în numele instituției naționale, sau se afla, aşa, într-o stare "euforică", de l-a luat gura pe dinainte. Sau, poate, cine ştie, Vintilă a vrut să fie primul care anunță senzaționala ştire pe post! Indiferent cum s-a derulat istoria anunțului respectiv, este inadmisibilă atitudinea forului condus – ştim cu toții cum – de Mitică Dragomir, un tip care, s-a dovedit de-a lungul timpului, nu are ce căuta în fotbal. Este, orice s-ar spune, o premieră mondială ca un for național, fie el şi fotbalistic, să ajute un tip care s-a dovedit că a delapidat peste 2 milioane de dolari şi care urmează să se afle sub cheie o perioadă de timp. (O premieră este şi anunțul pe postul național, asupra căruia nu mai revenim, din jenă pentru lipsa de bun simț a celor care l-au difuzat). Până acum Liga şi conducătorul ei au adus o seamă de deservicii echipelor care se află în subordinea lor (să amintim doar cel mai recent, rezilierea contractului generos cu firma Gelsor, prin care echipele, mai ales cele mici, au pierdut bani buni, iar pe Dragomir îl doare-n cot) dar să ajute un puşcăriaş este prea de tot! Bineînțeles că nimeni nu va lua nici un fel de atitudine, urmând ca molcoma Dâmbovită să-şi continue cursul nestingherit. Spre ce? Chiar aşa? Dacă sunt dezgustat de Dragomir, acelaşi sentiment mă încearcă şi când mă gândesc la cei 18 preşedinți ai divizionarelor A, fiecare o personalitate în felul său, dar care se lasă conduşi de un asemenea individ, care nu s-a remarcat decât prin situații neclare de când se ocupa de fotbal (lucru, de altfel, recunoscut chiar de cel în cauză într-un serial de televiziune difuzat în urmă cu câțiva ani). Şi încă ceva. Aş fi curios să aflu cum îl va ajuta Liga pe Ianul. Punându-i covor roşu în celulă sau dotând noul domiciliu al fostului preşedinte dinamovist cu tot ce e necesar pentru o viață normală? În fond, un lucru e cert: normalitatea de care are nevoie fotbalul – de fapt întreg sportul românesc – este atât de departe de meleagurile noastre, încât va ajunge pe aici la câteva secole după ce actualele generații vor fi doar amintiri...

■ Ajuns pe "cai mari" la Inter, Lucescu lasă diplomația deoparte şi loveşte (că nu a făcut-o când era în țară ne face să înțelegem multe despre ex-trainerul Rapidului). Marți, în Pro Sport, am citit cu oarecare surprindere vorbele celui recent angajat de Moratti: "Uite cine vorbeşte! Jenei, care a fost scos de la Panionios! Şi căruia îi antrena Bölöni echipa din ce învățase de la mine, de la națională! Aceeaşi treabă cu Dinu! La Dinamo adevăratul antrenor e Lupescu, care tot de la mine a învățat! Nu vedeți că pe unde au fost în altă parte, nici Jenei şi nici Dinu n-au făcut nimic?" Orice s-ar spune, aceste cuvinte sunt alăturea cu drumul şi Lucescu cred că ar trebui să-şi revină. Orbit probabil de noua funcție – atenție însă, nu e obligatoriu ca Lucescu să încheie campionatul la Inter – şi uitând că odată şi-odată se va întoarce în România, omul aruncă cuvinte practic fără nici o acoperire. Că Lucescu nu mai gândeşte ce spune dovedeşte şi dorința lui de a-i aduce la Inter pe Gică Popescu şi Filipescu, zice-se pentru a întări linia de fund a trupei în negru şi albastru. Într-un moment în care încă nu ai fost primit cu brațele deschise de echipă şi de fani, să aduci doi jucători care s-au obişnuit cu locul călduț dintr-un campionat ce nu ridică probleme înseamnă exact tăierea crăcii de sub picioare. Dacă asta vrea într-adevăr Lucescu, atunci ar fi fost mai bine pentru el să fi rămas la Rapid, unde făcea ce vroia. Lucru pe care, probabil, îl încearcă acum şi la Inter, uitând, deşi a stat vreo 8 ani în Italia, ca diferența dintre modul cum se pune problema în fotbalul de acolo față de cel de aici este una de ani lumină.

Păcat că şi presa românească îi cam cântă în strună, un exemplu de manipulare a opiniei publice fiind teribilul supratitlu din Pro Sport de vineri, după victoria Inter-ului la Graz în Liga Campionilor: **"Lucescu a adus prima calificare a Inter-ului în sferturile C1 după 18 ani"**. După cum spuneam, un caz tipic de manipulare prin presă, pentru ca, nu-i aşa, toată lumea cunoaşte condițiile calificării echipei din Milano în faza următoare a competiției. De altfel titlul corect şi normal ar fi fost: **"Inter-ul l-a dus pe Lucescu pentru prima dată în sferturile Ligii Campionilor"**. Motivația e simplă: Simoni a condus echipa în 5 din cele 6 jocuri pe care Inter le-a jucat în grupa ligii, înaintea meciului de la Graz trupa milaneză fiind, după cum se ştie, pe primul loc al seriei sale. Dar, nu-i aşa, asta contează mai puțin sau chiar deloc, dacă trebuie să-l facem mai mare decât este pe unul de-ai noştri (cred că nu greşesc prea mult dacă spun "unul de-ai voştri").

■ Recent, în mai toate ziarele locale, am revăzut fotografia zâmbăreață a domnului Dan Bara, secretar general al Prefecturii şi mi-am amintit că dânsul era unul dintre cei mai vehemenți contestatari ai preluării clubului Poli de către italienii de la Reggiana. Dumnealui a declarat public că există o contraofertă din partea multor firme germane (se cunoaşte legătura dintre conducerile oraşelor Timişoara şi Karlsruhe), câteva zeci spunea Bara la acea vreme. Iată, de la situația respectivă a trecut aproximativ un an şi firmele germane – dacă măcar ar fi fost anunțate că în Timişoara există o echipă de fotbal, tot ar fi fost bine – aşa cum ne aşteptam, practic tac. Scriam atunci, la această rubrică ceva legat de anumite persoane (!?) care s-au opus italienizării lui Poli şi, în cazul eşuării tratativelor cu părțile germane (!?), dacă va avea cineva bărbăția să-şi asume răspunderea îndepărtării italienilor. Aşa cum era de aşteptat pe la noi, peninsularii au plecat, sau nemții n-au mai ajuns (poate sunt pe drum). Oricum, şi dacă ar fi venit pe jos, de un an tot ar fi găsit Timişoara. Ei, bine, domnule Bara, unde sunt investitorii nemți? Nici de dumneavoastră nu am mai auzit să vă fi implicat mult, puțin, atât cât vă pricepeți – în bunul mers al echipei fanion a oraşului. Cât despre răspunderea îndepărtării italienilor, nu am auzit să v-o fi asumat!

FAX

FOTBAL vest
editat de
MAGNET
General manager
RICHARD ANDRESS
TEL. 056 - 191.005
Tel. 056 / 190.656
Fax 056 / 190.128
C.P. 490 O.P. 3 Timişoara
Ne puteti citi si pe INTERNET:
www.timisoara.com/soccer/fotbalvest
E-MAIL: Fotbalvest@csoft.dnttm.ro

Director onorific MARCEL TOLCEA
Director DUKI POPOVICI
Redactor şef SANDU USUSAN
Dir. economic MOLNAR LASZLO

Colectivul redacțional:
MARIUS BREAZU, MIHAI COMŞULEA, PETRU FUCHS, CORNEL BOCIORT, CĂLIN VEGHEŞ, ALIN RADOVAN, STELIAN ROTARIU, HORAȚIU OLARIU

Editorialist MIKI JUNEA
Ideolog RADU SUCIU

Redactori colaboratori:
ŞTEFAN MARTON, CIPRIAN TRANCĂ, GHIȚĂ OCHIŞOR, BRANKO VUIN, OVIDIU OLARIU, VIOREL NICULA, RENATO PITTINI, VALI CĂRĂBAŞ, ALEXANDRU IZVERNARI, LUCIAN MANOLE, TEODOR TUNDUC, COSMIN RUS, ATTILA SCHNEIDER,FLORIN MATEI

Reporter special NELU SERE

Tehnoredactare: CULTURAL srl
Tel. 056 - 12.43.61.
E-mail: office@csoft.dnttm.ro

Tipar: WEST TIPO INTERNATIONAL
Timişoara, tel. 123.907

Liga întâi nu e mai grozavă decât acum un an

Este timpul analizelor. Fără a avea pretenţia că vom atinge toate punctele nevralgice ale primei părţi a Diviziei A, vă propunem, în rândurile care urmează, o trecere în revistă a câtorva evenimente petrecute pe stadioanele Diviziei A, începând din luna august. Sunt doar nişte repere de la care, probabil, se va porni pentru o discuţie mai amplă între cei care mai sunt atraşi, mai mult sau mai puţin, de întrecerea denumită uneori fără acoperire în fapte, "de elită" a fotbalului românesc.

Poate Reşiţa să infirme tradiţia?

Nu mai este nici un secret pentru nimeni declinul pe care îl înregistrează în ultimii ani echipele din zona "Fotbal vest". Mai mult decât atât, pare a se fi încetăţenit un obicei nefericit în ceea ce priveşte prezenţele pe prima scenă a fotbalului românesc a echipelor de care ne ocupăm. În 1997-98, ca nou promovată, CSM încheia campionatul pe poziţia a 7-a, una care i-a făcut pe suporterii violeţilor să viseze pentru campionatul viitor la o prezenţă în Cupa UEFA. Însă, în loc să se întărească, formaţia timişoreană i-a pierdut pe rând pe Băban, Contra, Macavei sau Rotariu. Şi decepţia avea să vină în vara lui 1997, locul 17 ocupat de studenţi nefăcând altceva decât să penalizeze lanţul de greşeli făcute de toţi cei care s-au ocupat de destinele acestui club în perioada respectivă.

Pentru a pune punctul pe i, am putea să mai adăugăm acestor nerealizări de-a dreptul tradiţionale şi picajul Jiului din Petroşani. Promovat în 1996, clubul din Vale a încheiat sezonul de debut pe locul al 14-lea, pentru ca după un an, alb-negrii efectiv să nu mai conteze decât statistic printre primele 18 echipe ale României. Dar, nu-i aşa, la Petroşani situaţia a fost puţin diferită faţă de cea existentă în celelalte trei cluburi de care am amintit. Desigur, nu este acum momentul să intrăm în bucătăria internă a Jiului, lucru care s-a întâmplat la timpul potrivit...

August '98. MARIUS POPESCU şi rosso-neri erau increzători. Dar locul 7 de la finele ediţiei trecute avea să devină un bumerang.

nesperată nici de cei mai înfocaţi suporteri ai rosso-nerilor. Acum trupa din Valea Domanului stă abia pe poziţia a 15-a, fiind implicată în ceea ce se numeşte plastic "hora retrogradării". Printre motivele care au dus la această stare de lucruri se numără modificarea lotului de jucători (plecările lui Mutică, Ciucur sau Chivu) dar şi a mentalităţii fotbaliştilor aflaţi sub contract cu clubul. Dacă în 1997-98, fie de frica unui dezastru, fie datorită unei mobilizări exemplare, având în vedere statutul de nou promovată, lucrurile au mers, din vară, văzând că "se poate", problemele au fost tratate, fără îndoială, mai superficial, de unde şi rezultatele obţinute. Interesant este că ceea ce s-a întâmplat la Reşiţa în ultimul an şi jumătate pare a deveni o tradiţie negativă. Să ne amintim că UTA a promovat în 1993, terminând campionatul primei divizii din vara anului următor pe un normal loc 11. Numai că, pe lângă alte cauze, plecările sau retragerile unor jucători precum Lingurar, Ţucudean, Mutică Tîrţău sau Ungur au dereglat sistemul arădenilor, care în 1995 nu au mai putut evita retrogradarea, terminând pe ultimul loc al clasamentului. Şi pentru a "încununa" cele de mai sus, să amintim isprava asemănătoare a studenţilor de pe Bega. Reveniţi în Divizia A în 1995, după un retur în forţă, Poli avea să încheie întrecerea pe poziţia a 7-a,

Concluzia? Echipele din vest au devenit adevărate pepiniere pentru fotbalul românesc. Iar după ce şi-au încheiat această misiune, au coborât cortina şi au părăsit scena. Când vor reveni, chiar că nu interesează pe cei ce au beneficiat - mai corect sau mai hoteşte - de jucătorii crescuţi în această zonă a ţării...

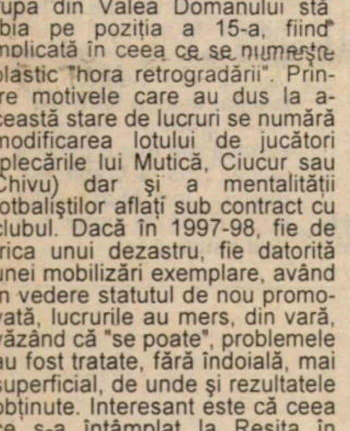
Petrolistul ION MARIN, unul dintre cei 7 antrenori care şi-au păstrat locul pe banca suferinţelor

A fost turul 1998-99 mai bun ca precedentul?

O întrebare la care majoritatea specialiştilor tind să răspundă afirmativ, mizând în primul rând pe lupta strânsă pentru primele locuri între Rapid şi Dinamo. Este un argument care nu stă în picioare decât parţial. Şi asta pentru că, în ultimele patru campionate, finele turului a găsit primele două clasate în Divizia A la egalitate de puncte: în iarna 1994-95 Steaua şi FC Naţional aveau fiecare câte 35 de puncte: în 1996-97 Steaua şi acelaşi club bancar terminau primele 17 etape cu o zestre de 35 de puncte în contul fiecăreia, în timp ce anul trecut Steaua şi Rapid acumulaseră câte 39 de puncte fiecare.

Problema primei ligi este însă cu totul alta. Este vorba de stratificarea celor 18 participante în cel puţin 3 subdiviziuni, situaţie care nu aduce nici un fel de beneficiu întrecerii. Ar fi în primul rând echipele care trag la titlul de campioană, Rapid şi Dinamo, cărora, în ciuda diferenţei de puncte, ar trebui să fie adăugată şi Steaua, o formaţie care nu trebuie neglijată. Apoi, grosul plutonului, în care pot fi incluse următoarele 11 formaţii, pentru care campionatul nu este decât o povară sau, poate, o mândrie că fac şi ele parte din "elita" fotbalului carpatin. Cele mai interesante exemple par a fi FC Argeş sau Oţelul Galaţi, participante la Cupa UEFA în ultimii ani, cluburi care şi-au dat seama că zbaterea lor pentru a realiza anumite performanţe este în zadar, ele împăcându-se cu acest gând. Vânzările piteştenilor Mutu şi Barbu sunt exemple cât se poate de grăitoare în acest sens, ca şi renunţarea Oţelului la Viorel Ion, cel mai percutant atacant al trupei, trecut în această toamnă la Vf Bochum, în Bundesliga, după 10 etape jucate în tricoul echipei de la Dunăre.

Se poate spune că turul campionatului nu a fost cu nimic superior precedentului, în ciuda faptului că o serie de fii rătăcitori s-au întors pe meleagurile natele: Vlădoiu, Mihali, Lupescu (Dinamo), Belodedici, Ilie Dumitrescu, Tene (Steaua), Sabău (Rapid), Dună (Naţional), Papură (Craiova). Poate cel mai concret barometru al situaţiei campionatului este numărul de spectatori care au asistat la cele 153 de jocuri disputate din august până în decembrie. Dacă în aceeaşi perioadă a anului precedent media de privitori se ridica la 6.275, toamna aceasta a fost, surprinzător, mult mai săracă în populaţie pe stadioane, doar 5.589 de oameni venind în medie la un meci. Îngrijorătoare această scădere de 686 spectatori, care înseamnă un procent de 11 % probabil neînregistrat niciunde în Europa fotbalistică! Ce i-a determinat pe iubitorii fotbalului să devină tot mai pasivi în ceea ce priveşte fenomenul la vârf în România? În primul rând ar fi vorba de mult prea multe meciuri în care rezultatul este cunoscut dinainte, situaţie în care spectacolul este înşelat pe faţă, "actorii" încercând apoi să se dezvinovăţească penibil, bazându-se pe lipsa dovezilor prin care aceştia ar putea fi acuzaţi de ceea ce în limbajul tribunei se numeşte "blat". Şi cum n-am auzit până acum despre vreun observator care să scrie în raportul său ceva, spectatorii rămân cu ochii-n soare. De parcă, dacă urmăreşti un film, ai nevoie de cine ştie ce dovezi să spui că e prost, decât filmul în sine?

Duelul la vârf, mutat de pe gazon la nivelul băncilor tehnice

Actorii principali ai disputei pentru primele locuri, jucătorii de la Rapid şi Dinamo, au fost trecuţi în linia a doua a duelului, presa bucureşteană marşând, poate mai mult decât era cazul, pe conflictul dintre Mircea Lucescu şi Cornel Dinu, conducătorii tehnici ai celor două echipe, stare de lucruri care datează din vremea când cei doi erau coechipieri la Dinamo şi în echipa naţională. Accentuând prea mult acest aspect al problemei, s-au neglijat o serie de alte laturi, probabil mult mai importante şi anume că lumea nici nu începe şi nici nu se termină cu cei doi foşti antrenori ai echipei naţionale. Cu siguranţă, deşi Lucesu a părăsit banca Rapidului pentru cea mult mai moale a Interului, lupta pentru titlul de campioană va continua şi în primăvara lui 1999 la fel de îndârjită între cele două cluburi!

Golul, eterna poveste

Dacă în campionatul trecut Vasile Oană, atacantul Gloriei Bistriţa termina în fruntea ierarhiei golgeterilor cu 22 de puncte înscrise, de această dată alt supus al lui Jean Pădureanu, Ionel Ganea, s-a dovedit a fi cel mai prolific jucător al turului, cu 17 reuşite. Nu mai este un secret că Ganea trebuie vândut peste hotare pe o sumă cât mai substanţială, aşa încât "firma" lui trebuie să fie cât mai luminoasă. Şi asta cu complicitatea celor mai multe dintre echipele adverse din campionat. Că totul este de mucava dovedeşte şi faptul că, după ce a fost cedat în vara unei prim divizionare din Israel, Oană s-a întors în România cu coada între picioare după acest tur de campionat, înregimentându-se la Oţelul Galaţi. Iar dacă cel mai prolific atacant din campionatul Diviziei A din România este dat afară de la o modestă echipă israeliană, alte comantarii sunt de prisos.

Cu banii luaţi pe ADRIAN MUTU şi CONSTANTIN BARBU, FC Argeş a cumpărat două clădiri. Performanţa rămâne undeva departe...

Rămânând la capitolul golurilor, media reuşitelor pe meci în acest tur se ridică la 3,03, cifră sensibil mai mare decât cea din aceeaşi perioadă a campionatului trecut, când s-au înregistrat 2,77 goluri/meci. Motivul acestei creşteri ar fi poate mai puţin ofensiva accentuată a echipelor, cât mai ales diferenţa dintre grupul primelor trei clasate şi cel al ultimelor 4, victime sigure pe terenurile din deplasare, de unde plasele porţilor lor ş-au întors mai totdeauna umflate.

Rămânând la evoluţiile din deplasare ale formaţiilor de la "baza" clasamentului, să remarcăm un record negativ stabilit de CSM Reşiţa: roş-negrii de pe Bârzava n-au reuşit niciodată să înscrie pe terenurile străine! Precedentul record fusese stabilit în returul campionatului 1991-92 când ASA Tg. Mureş s-a putut lăuda doar cu un gol marcat în deplasare, la 10 mai 1992 (1-3 la Craiova, cu Electroputere).

În România sau Italia, MIRCEA LUCESCU rămâne o persoană controversată

Ştiinţa Craiova, decepţia toamnei

Cu o campanie de transferări zornăitoare, care nu s-a dovedit altceva decât o mare cacialma, Universitatea Craiova pornea sezonul de pe cai mari. Antrenorul Ilie Balaci care preluase Ştiinţa în vară, anunţa ca obiective pentru echipa sa nici mai mult nici mai puţin decât câştigarea titlului şi a Cupei României. Acum, la ceas de bilanţ, Balaci a părăsit corabia după numai 7 etape, echipa nici nu mai ştie de când a fost eliminată din cupă, iar locul ocupat la finele turului, 14, arată cum nu se poate mai bine degringolada din cel mai puternic club al provinciei. Nu-i mai puţin adevărat că, observând pericolul pe care l-ar putea crea Craiova printre celelalte candidate la primele locuri, bucureştene prin excelenţă, s-a avut grijă de la "centru" ca imperiul oltean să se prăbuşească din interior, ajutat-fără îndoială, de câtiva oameni de bine, care au făcut jocul Bucureştiului. Ce mai încoace şi încolo, profitând de situaţia de la Craiova, celor care i-au dorit răul echipei nici n-au avut prea multe de făcut pentru a doborî trupa din Bănie.

Aţi auzit de Mircea Stan?

Oricine ar fi întrebat care este revelaţia acestei toamne ar răspunde fie Dinamo, fie FCM Bacău, echipă care şi-a încununat activitatea de toamnă şi cu o frumoasă calificare în semifinalele Cupei României, fie Astra Ploieşti, nou promovata care a terminat turul pe locul 9 fără să piardă nici un meci în nocturnele de pe teren propriu.

În ciuda acestor păreri, toate îndreptăţite şi susţinute de argumente serioase, m-aş opri la acest capitol asupra fundaşului Farului, Mircea Stan, cu o evoluţie, la prima vedere, nesemnificativă. Jucătorul constănţean (născut la 3 iulie 1977) deţine un record inedit. Din cele 4 goluri marcate în turul acestui campionat, 3 au fost realizate în minutul 90 al meciurilor! Şi pentru a sesiza şi mai bine performanţa celui care are 80 de meciuri până acum în prima ligă, să spunem că din cele 4 goluri, două au fost înscrise fără ca Stan să se găsească printre titularii echipei la întâlnirile respective!

Aspectele colaterale, mult mai importante decât ar trebui să fie

Nu mai puţin de 13 antrenori au fost schimbaţi din funcţii pe parcursul celor 17 etape, un nou record de toată jena. Nici nu ştii pe cine să mai tragi la răspundere: antrenorii, pentru lipsa lor de profesionalism (evidentă în cele mai multe cazuri) sau incompetenţa conducătorilor, care aleg responsabili tehnici mai mult pe cumetrii sau după procentul pe care aceştia li-l cedează la semnarea contractelor?

Cât despre celălalt aspect colateral, activitatea arbitrilor, mai bine să nu mai amintim nimic. Pentru că este un subiect care enervează pe toată lumea...

În loc de concluzii

DĂNUŢ LUPU, omul în jurul căruia se constuieşte lidera din Giuleşti

Cu tot regimentul de jucători reîntorşi la matcă şi o posibilă infuzie de antrenori străini (vezi Alesanco la Naţional) nu se poate spune că Divizia A se află pe un drum bun. Dacă cele de mai sus nu v-au convins, trebuie însă să recunoaşteţi că rezultatele din cupele europene sunt de-a dreptul catastrofale. Dacă în toamna precedentă Steaua ajungea în turul secund al preliminariilor Ligii Campionilor şi mai apoi în runda a treia din Cupa UEFA (eliminat fiind de Aston Villa) anul 1998 a fost mult mai scurt pentru reprezentantele României, niciuna nedepăşind primul tur al eurocupelor. Trist dar adevărat!

MARIUS BREAZU

"Pentru CSMR, Firițeanu este cea mai bună soluție!"

ILIE PĂTRUICĂ

Rep.: Domnule profesor, după instaurarea antrenorului Sdrobiș și după peste 35 de ani de implicare benefică în fotbalul reșițean, ați părăsit gruparea din Valea Domanului fără “o vorbă”. La meciul cu Craiova v-am revăzut în tribună. Întrebările vin firesc: De ce ați plecat, de ce ați revenit?

I.P.: Am plecat fiindcă s-a schimbat antrenorul într-o perioadă când acesta nu trebuia înlocuit. Eu am o considerație deosebită față de Silviu Stănescu, cu care am inițiat un plan de pregătire a echipei cu schimbarea totală a sistemului de joc. Sigur că la primele etape asta încă n-a dat rezultate și bine-înțeles nici în perioada pregătitoare. De la “hei-rup” cu care era obișnuită echipa, cu pasele lungi în capul apărătorului, noi am vrut să trecem la o tactică mai bine gândită.

"Pentru mine, Sdrobiș nu mai valorează nimic!"

REP.: **Deci n-ați fost de acord cu reinstaurarea antrenorului Sdrobiș! V-ați retras spunând că echipa este într-o prăbușire periculoasă! Ați mai afirmat că un an de zile nu veți acorda vreun interviu!**

I.P.: La data respectivă, eu am fost șocat de maniera în care a fost destituit Silviu Stănescu și de maniera în care a fost adus Sdrobiș! Și cu Sdobiș am fost și sunt în relații foarte bune, dar faptul că ne-a lăsat când ne-a fost lumea mai dragă, pentru mine el nu mai valorează nimic!

REP.: **Plasarea dumneavoastră în același loc al tribunei înseamnă ceva pentru jucători?**

I.P.: Poate are un rol psihologic. Sunt și puțin superstițios, eu merg mereu în locul meu preferat în dorința că poate se va schimba ceva. Și s-a jucat destul de bine, de când am revenit în tribună...

REP.: **Se spune că în lipsa unui antrenor principal, după demiterea lui Sdrobiș, ați revenit ca să-l “impuneți” pe antrenorul Firițeanu! Ar fi a 6-a oară la CSMR!**

I.P.: Nu, nu-i adevărat! Eu nu am impus niciodată și nu impun nici acuma! În situația actuală a echipei și a posibilităților clubului, nu mai trebuie să umblăm după “potcoave de cai morți”! Este aici Firițeanu, conducerea trebuie să stea de vorbă cu el și să-l aducă la echipă pentru că este cea mai potrivită soluție. Dar nu impun la nimeni această soluție pentru că mă oblig și ar fi poate o altă gafă similară ca și cea pe care a făcut-o Muhu cu Sdrobiș. Eu nu fac așa ceva!

REP.: **Am asistat la multe “reveniri”! Cele ale lui Stănescu, Sdrobiș, Ciucur, toate fără efect deosebit! Acum se vorbește de Mutică, iar dumneavoastră îl propuneți pe Firițeanu! Singurul om pe care l-aș dori din toată inima să revină ar fi extraordinarul Mircea Chivu. Dar nu se poate...**

"Fiecare antrenor trebuie «pipăit»"

I.P.: Legat de Mircea Chivu, cel care ne-a părăsit și căruia după moartea sa i s-au ridicat meritate osanale – Dumnezeu să-l odihnească în pace – am avut probleme și cu el. Ba că nu-i bun, ba că-l destituie, ba că nu știe... Am luptat extraordinar pentru el și iată că fiind menținut aici s-au obținut rezultate frumoase. Probleme cu antrenorii vor fi întotdeauna. Dar depinde de conducerea clubului, de tactul fiecăruia. De cât de pregătit sau nepregătit, fiecare antrenor are personalitatea și capriciile lui. Și trebuie “pipăit”. În sensul că trebuie ajutat și lăsat în pace, iar intervențiile nu trebuie să fie dure, contradictorii. Poți ușor să-l aduci pe linia de plutire, dacă ai tact pentru așa ceva. Eu am lucrat cu mulți antrenori și la fotbal, dar și la înot și la gimnastică.

REP.: **Tribune arhipline am avut și pe vremea antrenorului Reinhardt. Cum v-ați înțeles cu dânsul?**

I.P.: Foarte bine. Era un tip care și asculta! El avea o vorbă: “ Când mă duc la frizer, rețin și ce spune el, despre fotbal. Apoi văd dacă are dreptate sau nu!”

REP.: **Aurel Șunda este o soluție pentru Reșița?**

I.P.: Nu mă pot pronunța, fiindcă n-am fost niciodată la antrenamentele conduse de el. Mi-a făcut însă o impresie bună după o discuție înaintea unui meci al CSMR-ului.

"Jucătorii reșițeni au trăit cu ciolane cu varză"

REP.: **Acum un an, CSMR, cu excepția lui Jilavu, era compusă din jucători aparținând zonei noastre. Campionatul actual a adus încă două grupări, una olteană și alta timișoreană. Nu este și asta o cauză a destrămării acelei familii create de Mircea Chivu?**

I.P.: Ba da! Eu m-am opus la o serie de transferări. Nu le numesc fiindcă aș face noi disensiuni în echipă. De la Craiova eu am propus doar doi jucători. Pe Ispas și pe Nica, iar în problema lui Năstasie am fost indus în eroare de cei de la club, în ceea ce privește vârsta lui! Mi s-a spus că are doar 27 de ani. Noi îl aveam aici pe Dobre, pe care, prin aducerea unui jucător de peste 30 de ani, l-am distrus. Dobre dăduse satisfacție în toate meciurile din campionatul trecut. S-au adus prea mulți jucători și au fost și bani aruncați! Au plecat trei, trei jucători trebuia să aducem! În primul rând trebuia început cu numărul unu, un portar ca lumea! După aceea, alți doi dintre care unul să fie “peste” ce aveam. Un jucător căruia i se spune că este adus pentru “a băga bani în buzunarul jucătorilor”. Adică datorită căruia să se obțină rezultate. La un asemenea transfer nimeni nu spune nimic, chiar dacă s-a învestit mult în el. Dar în clipa în care ai dat 7.000 sau 15.000 dolari și nu-ți face decât două sau trei meciuri și-ți pleacă, atunci deja i-ai nenorocit pe ai noștri. Mai ales că ai noștri au avut niște contracte modeste, ei au trăit mult timp doar cu “ciolane cu varză!” și cu pachete în deplasare. Crescuți așa, acum au aflat și ei ce dă ăla, ce dă ălalalt și au apărut disensiunile. Care trebuiau aplanate, nu să pui paie pe foc cum s-a întâmplat cu acest Năstasie!

REP.: **La început și Doană și Ciocoi, și M. Bătrânu, și Szijj erau valori. Cine era de adus mai “mare” decât ei?**

I.P.: În primul rând să fim în clar! Eu m-am opus la orice fel de transferări, nu trebuia să fi plecat cei pe care-i aveam! În ședința în care s-a discutat acest lucru am spus că plecarea celor trei înseamnă retrogradarea echipei! Sigur că unii și-au dat coate... din experiența mea pot să spun că am mai pățit așa ceva.

REP.: **Cum explicați scăderea de formă observată mai pregnant la Doană, Ciocoi și Ciucur?**

I.P.: La Ciucur ea se datorește labilității psihice. El își va reveni după o pregătire “la os”. În ceea ce-l privește pe Doană, vârsta își spune cuvântul. La 28-29 de ani mai apar căderi, dar și urcușuri dacă se insistă. El trebuie menținut în echipă și dacă nu-și revine înlocuit cu unul tânăr. După un sezon foarte bun al lui Ciocoi a urmat această scădere de formă.

REP.: **Mai sunt și alții...**

I.P.: Eu pun multe și pe viața lor particulară. Am impresia că au fost scăpați din mână.

REP.: **Căprariu?**

I.P.: Căprariu nu! El este un tip care “doarme în bocanci”. El a evoluat slab fiindcă a fost pus să joace pe toate posturile, ce să-i mai ceri?! El nu este un jucător exploziv, el are sistemul nervos flegmatic.

"Nu sunt dispus acum să bag mâna în buzunar"

REP.: **Acum câțiva ani, trei reșițeni, Marcă, Marcu și Manole, au plecat s-o salveze pe Poli de la retrogradare. N-au reușit. La Poli secund era Aurel Șunda! Acum cu același Șunda, trei timișoreni, Kovacs, Brehui și Urai, vor un CSMR fără griji. Vor reuși oare?**

I.P.: Eu consider că cei de la club, fiindcă eu nu mă consider băgat în afacerea aceasta, de a lupta pe viață și moarte, au obligația să salveze echipa. Răspunderea revine lor pentru că în vară nu au făcut ce le-am spus. Nu sunt dispus acuma nici să bag mâna în buzunar, nici să alerg ca un nebun și să fac tot felul de eforturi să salvez echipa.

Cei care au adus-o în situația asta să-și ducă crucea! Ei n-au ținut cont de ce le-am spus în vară. De aceea eu nu mai vreau să mă întorc la echipă!

REP.: **Deci n-ați revenit la echipă?**

I.P.: Nu. Nici vorbă!

REP.: **Dar după demiterea antrenorului Sdrobiș v-am văzut nominalizat în consiliul de administrație. Sunteți în continuare președinte onorific?**

I.P.: Aia e altceva. Când se va ține adunarea generală, voi participa la ea și o să le mulțumesc pentru încrederea acordată și o să mă retrag! Până atunci n-am nimic cu consiliul de administrație, am auzit că sunt nominalizat la propunerea celor doi directori generali, dar...

REP.: **Rămâneți doar în tribună?**

I.P.: Da, doar la locul meu obișnuit de unde uneori le arăt jucătorilor pumnul și uneori obrazul. Copiii ăștia – le spun copii fiindcă știu cum i-am crescut și cum am pus bazele acestei echipe și cu câte greutăți – își vor reveni! Dar trebuie lucrat și din punct de vedere psihologic cu ei. Te uiți la ei cum se sperie când primesc mingea, parcă le-ar fi frică de bombe! Sunt foarte deficitari în faza de apărare, omul cu mingea nu este susținut! Parcă ar fi începători, o echipă din “adunături”. așa arată acuma! Trebuie schimbat sistemul de joc!

"N-a fost bun Panescu la 31, e bun Năstasie la 33!"

REP.: **Unul dintre apărători, Panescu, “febleței” dumneavoastră, a fost dat la Gloria...**

I.P.: Nu e vorba de feblețe, e vorba de principii! Să vedeți politică! Îl dăm afară pe Panescu, care a jucat atâția ani de zile, la 31 de ani, și aducem cu 15.000 de dolari pe Năstasie de 33 de ani! Eu pe Panescu l-aș fi văzut secundul lui Silviu Stănescu. El îi “ținea” și pe jucători. Ar fi imprimat ceea ce făcea el și la alții din echipă. Dar n-a fost dorit de unii și s-a renunțat ușor la el. La fel ca la Florin Ianu!

REP.: **E cam capricios acest Ianu!**

I.P.: Dar nu mai ca alții! Și era reșițean de-al nostru. Acum el apără la Severin, bine și foarte bine, iar noi umblăm după Vlădoi, care nu e nici la degetul mic al lui Ianu! Și nici chiar Rahoveanu!

REP.: **Dacă ați avea acum “pâinea și cuțitul” la CSMR, cum ați proceda?**

I.P.: Aș aduce în primul rând un antrenor! Pe Firițeanu! După aceea aș căuta doi jucători, dar numai dacă aș fi convins de necesitatea lor. Un atacant, care să joace lateral. Nouă ne convine sistemul cu două vârfuri apropiate de margini. Ca să vină mijlocașii! Și Nica, și Doană, și Dianu au șut bun pe poartă.

REP.: **Dar Alin Savu?**

I.P.: Și aici e o problemă. Eu țin mult la Alin Savu și Dianu! La ei există perspectiva să crească! Au 20-21 de ani! La ei, chiar dacă am investit, am investit pentru viitor. Apoi aș aduce, pe lângă un atacant, un apărător.

"Una a vorbit Popescu, alta Muhu, și alta eu"

REP.: **Așa acum a fost adus Mutică?**

I.P.: Da, da, pe el l-aș aduce. M-aș duce acum, dacă am fost atât de tâmpiți să-l pierdem. Aș insista, fiindcă l-am pierdut printre degete! Fiindcă n-a fost o politică unică! Una a vorbit Popescu, una Muhu, alta eu... Până la urmă n-a ieșit nimic.

Nea Ilie a revenit, deocamdată, doar în tribună

REP.: **Cred că am “umplut” o pagină de ziar, cu dumneavoastră se poate scrie un roman întreg. Vă mai sâcâi la anul, înainte sau imediat după debutul returului.**

I.P. Să dea Dumnezeu ca atunci totul să fie bine. Ăștia să-și adune mințile să-și pună creierul la contribuție, să lucreze mai mult pe teren, ca să poată să redreseze echipa. Și încă odată: **“Ei au adus-o în halul acesta, ei trebuie să o scoată!”**

PETRU FUCHS

"CHIBIȚ" Au fost premiați câștigătorii

După cum am anunțat, miercuri, 9 decembrie a.c. trebuia să efectuăm tragerea la sorți pentru desemnarea celor trei câștigători ai concursului CHIBIȚ, cu premii în valoare de 1.000.000, 500.000 şi 300.000 de lei.

Deşi totul era pregătit pentru efectuarea alegerii marelui câştigător, concurenţii care s-au prezentat la redacţie au propus împărţirea premiilor, astfel că au rezultat doi câştigători ai marelui premiu (câte 750.000 fiecare): domnii PETAC DEIAN, din Timişoara, str. Preyer nr. 7, şi MICHI FLORIN, tot din Timişoara, str. Al. Golescu nr. 11. Premiul 3 a fost şi el... împărţit: cei doi concurenţi aflaţi la egalitate pe locul 3, RUS ADRIAN (Chişoda, str. Primăverii nr. 36) şi VERŞAN VASILE (Lugoj, spl. Tinereţii bl. 9, sc. B, ap. 9) au primit câte 150.000 fiecare. Domnul Verşan Vasile, care şi-a dat telefonic acordul în legătură cu propunerea celorlalţi concurenţi, va primi premiul prin mandat poştal.

Florin Michi și Deian Petac, felicitându-se pentru inspirația din timpul turului

Felicitări atât câştigătorilor cât şi tuturor participanţilor, cu care sperăm să ne reîntâlnim la sfârşitul lunii februarie '99 la o nouă ediţie a CHIBIȚ-ului.

Până atunci, orice sugestii sau propuneri din partea dvs., legate de sistemul de desfăşurare sunt binevenite şi le puteţi expedia la adresa deja cunoscută, C.P.490, O.P. 5, 1900 Timişoara.

IVAN DE LA PANĂ

CUPA ROMÂNIEI

UMT – MAI BINE DECÂT 6 DIVIZIONARE A!

3-0 cu Gloria Bistrița, 5-0 cu F.C. Național, 8-0 cu "U" Cluj, 3-1 cu F.C. Onești, 7-0 cu CSM Reșița, 6-1 cu Ceahlăul. Aşadar, Dinamo a administrat mai mult de două goluri, în Şoseaua Ştefan cel Mare, la 6 formaţii care au poposit în capitală! Doar Astra Ploieşti (scor 0-2) şi FCM Bacău (scor 0-1) au scăpat mai ieftin.

În sferturile de finală ale Cupei României divizionara C, UMT, a izbutit să încaseze doar două boabe în fief-ul alb-roşilor, "călăul" fiind acelaşi **Niculae**, marcator şi în tur, la Pădurea Verde.

Elevii lui **Costică Rădulescu** au părăsit competiţia cu fruntea sus, evoluând miercurea trecută în alcătuirea: **Almăşan – Mada (80, Alexa) – Briciu, Luca, Stoicov – Moise (68, Orzescu), Contescu, Bota, Samargi (88, Stoica) – Ritter, Vascko**.

Niculae a înscris în minutele 9 şi 44, cu două şuturi din apropiere, oaspeţii având doar un şut pe poartă, autor **Vascko**, reţinut de Preda.

Cu toate acestea, o parte din cei 3.000 de spectatori prezenţi se întrebau cum de UMT-ul joacă doar în ligă a III-a.

În celelalte 3 partide: **Petrolul – Steaua 1-1 (în tur 1-5); Oțelul Galați – F.C.M. Bacău 1-0 (în tur 0-2); Rapid – Gloria Bistrița 2-1 (în tur 1-1)**. Deci, în semifinale s-au calificat primele 3 clasate la ora actuală, RAPID, DINAMO şi STEAUA şi revelaţia turului, F.C.M. BACĂU.

Catrene de sărbători

Celor de la CSM Reșița

Au ajuns și la subsol,
Căci în deplasări fu chinul:
N-au înscris măcar un gol
Și-au venit mereu cu... plinul!

Celor de la UTA

Mariajul cu Romvestul
(Pentru zestre este clar)
Le-a adus doi bani, căci restul
E la alții-n... buzunar.

Celor de la Corvinul

Corvinul, când joac-afară,
Nu-și ascute nici o GHEARĂ,
Da-n al casei ambient
Dă MAXIM de randament.

Celor de la UMT

E-o echipă fără frică,
Puțini pot să o înfrunte,
Făcută să stea... în frunte
De același... nea Costică!

Celor de la Vestpetrom

Cu punctajul bun în sold,
Nu îi doare nici în ȘOLD!
Pe a ligii-a treia scene,
...Nota BENE!

Celor de la Certej

Eu vă spun acum la țanc,
(Și m-aude multă lume)
Chiar dacă aveți un BANC,
nu vă țineți tot de glume!

Celor de la Aurul Brad

Pentru anul care vine,
Aș dori, în mod serios,
S-aud urarea de bine:
...O, BRAD frumos!

Celor de la Inter Arad

Mai cu greu, mai cu frumos,
Mai cu-ndemnul "hopa! hopa!"
În sezonul viitor,
Sper să nu-i îngroape... POPA!

Celor de la F.C. Arad Telecom

Alo, alo, eu vă urez
Să nu mai fiți purtați cu targa
Și-n deplasări s-aveți un crez:
Să nu mai tremurați ca... VARGA!

Celor de la Electrica

Putem spune la-o adică
- După asemenea clasare –
Că, deși... gara e mică,
Of-ul a rămas tot mare!

Sărbătoare în fiecare pahar
și un an nou fericit cu Bere Timișoreana
Timișoreana
CLASIC

Radiografia a zece competitoare...

TREI ECHIPE TIMIŞENE ŞI UNA HUNEDOREANĂ ŞI-AU SCHIMBAT CÂRMACII

Fiind la ultima apariţie în acest an, în cele ce urmează am încercat să aflăm părerile tehnicienilor din zona noastră de interes, seria a III-a şi a IV-a, a diviziei C, despre turul de campionat recent încheiat şi topul primilor 3 clasaţi din echipele pe care le antrenează.

Trei echipe timişene, Electrica, CFR şi Obilici, şi-au schimbat pe parcursul celor 18 etape antrenorii, la fel cum a făcut-o şi una din reprezentantele judeţului Hunedoara, Aurul Brad. Au părăsit din diverse motive echipele mai sus menţionate Petre Vlătănescu, Miroslav Giuchici, Ilie Rotariu, respectiv Gheorghe Petrişor. Cu toate că şi-au schimbat antrenorii, Electrica şi Obilici au o situaţie destul de grea, prin prisma locurilor ocupate în clasamentul turului, 15 respectiv 18. Într-o situaţie asemănătoare se află şi Inter Arad, care este situată cu o treaptă înaintea Electricii. Pe poziţii liniştitoare şi oarecum scutite de griji se află CFR-ul şi FC Arad Telecom, ambele aflate la -1 în clasamentul adevărului. U.V. Arad speră să obţină locul 2, poziţie care să-i permită să dispute barajul pentru promovarea în divizia B. UMT se află detaşat în fruntea clasamentului, cu şanse mari de revenire în eşalonul secund.

UMT

locul 4

LIDER INCONTESTABIL ŞI PERFORMER AL CUPEI ROMÂNIEI

COSTICĂ RĂDULESCU (antrenor UMT): **"Părerea mea este că echipa a făcut un salt valoric destul de important, atât ca tehnicitate, cât şi ca experienţă. Am avut şansa să întâlnesc şi echipe foarte valoroase din primul eşalon. Echipa a crescut de la o etapă la alta la capitolul omogenitate. Dintre toate echipele de divizia C, noi am reuşit să înscriem cele mai multe goluri, 53, primind doar 7, ceea ce este un lucru foarte bun. În toate jocurile, am mers la victorie, nu la ciupeală, să tragem de rezultat. Au fost şi minusuri la noi în formaţie, pentru că nu tot ceea ce-ţi propui poţi să şi realizezi. În privinţa lotului, suntem destul de subţiri, chiar în primul 11 având unul sau doi jucători care nu m-au mulţumit. Încercăm pe cât posibil să îmbunătăţim lotul, dar UMT-ul nu-şi poate permite să aducă jucători de valoare, deoarece posibilităţile clubului sunt restrânse. Pe cine pun şi eu un ochi, imediat vine altă formaţie şi îl ia, deoarece dacă vine nea Costică după el, înseamnă că are valoare. Mă bucur foarte mult că am reuşit să aducem atâta lume la meciul cu Dinamo. UMT a dovedit în scurt timp că este o echipă care şi-a câştigat simpatia multor oameni din fotbal, dar şi a oamenilor care conduc oraşul".**

TOP
1. VASCKO
2. ALMĂŞAN
3. PALEACU

● Lidera, cea mai prolifică grupare din seria a IV-a, cu cel puţin 10 goluri marcate în plus faţă de următoarea formaţie în topul eficacităţii, s-a bazat în special pe reuşitele lui **Imi Vascko**, golgeter cu aproape 50% din "boabele" echipei. Iată podiumul celor mai eficace umetişti: 1. **Vascko** - 25 goluri (15 acasă, plus 10 în deplasare); 2. **Ritter 10** (9+1); 3. **Bota 8** (6+2). Alţi şase jucători s-au înscris pe listele puncherilor, alb negrii beneficiind şi de un autogol.

● palmares:

ACASĂ 10 10 0 0 37-1 30p.

ÎN DEPLASARE 8 6 0 2 16-6 18p.

Doar FC Arad Telecom a punctat la Pădurea Verde, "afară" timişorenii înclinând steagul doar la Aleşd (1-3), în prima lor deplasare, şi în derby-ul de la Turda (0-1), în rest Vascko & Co spulberându-şi la zero contracandidaţii la şefie: 6-0 şi 3-0 acasă cu Câmpia Turzii, respectiv Vestpetrom Arad, şi un 2-0 la CFR Cluj.

U.V. ARAD

locul 5

OBIECTIVUL RĂMÂNE LOCUL SECUND

LADISLAU GHIŢĂ (antrenor UV Arad): **"Consider că faţă de anul trecut jocul nostru s-a îmbunătăţit. Dovada cea mai concludentă la ceea ce afirm este faptul că am terminat pe locul 5, acum stăm mult mai bine. Cred că acest salt manifestat în tur se va accentua şi mai mult în anul viitor".**

TOP:
1. IULIU ARMAN
2. COPĂCEAN
3. ŢAPOŞ.

● Doar primele trei clasate şi, surpriză, Electrica au înscris mai multe goluri decât trupa care-şi desfăşoară meciurile la Pecica. Principalii bomberi ai echipei lui Ghiţă în tur au fost **Toderaş**, cu **7** goluri (5 acasă, plus două în deplasare), **Sârbuţ** şi **Ştefeligă**, fiecare cu câte **şase** marcate în felii egale. Alţi opt pecicani au scuturat plasele adversarilor, fraţii Arman lăudându-se şi ei fiecare cu câte un gol.

● palmares

ACASĂ 9 7 2 0 22-7 23p.

ÎN DEPLASARE 8 3 1 4 13-15 10p.

Când au pierdut , galben-albaştrii au făcut-o de fiecare dată la zero şi la cel puţin două goluri diferenţă, ca o curiozitate, doar în ultima deplasare, triumfătoare cu 3-0 la Obilici, Iuliu Arman & Co neîncasând afară cel puţin două goluri. Dintre favoriţii la promovare, Vestpetromul i-a "curentat" doar pe ceferiştii clujeni, 6-2 acasă, pierzând la UMT (0-3) şi Turda (0-2) şi remizând pe teren propriu cu Industria Sârmei (2.2).

F.C. ARAD TELECOM

locul 8

"TONUL" TELEFONIŞTILOR N-A FOST ÎNTOTDEAUNA PERFECT

MIHAI ŢÂRLEA (antrenor): **"Echipa noastră a început bine campionatul, dar pe la mijlocul turului a avut câteva sincope, inexplicabile pentru mine. Apoi a urmat redresarea, pentru ca, pe final, rezultatele slabe să reapară. Per ansamblu nu pot să mă declar mulţumit de prestaţia echipei, nefiind satisfăcut nici de atitudinea unor jucători în care multă lume şi-a pus speranţe. Generalizând, clasamentul turului este conform cu valoarea echipelor, UMT-ul, Turda, Câmpia Turzii şi Pecica etalând un fotbal bun şi, ca atare, confirmând , în vreme ce Zalăul, CFR-ul din Cluj şi Electrica m-au surprins în mod neplăcut. Despre UV Arad pot spune că au forţa să se bată pentru locul 2, iar Interul aş dori să nu aibă probleme cu retrogradarea".**

TOP:
1. BOTA
2. VARGA
3. GRAD şi SZELL

● **Manea** a fost "bomberul" telefoniştilor arădeni, atât acasă cât şi pe alte arene, punctând de **opt** ori, din care de 5 ori în Micălaca. Îl urmează **Rus**, cu **6 goluri** (4+2) şi **Volocaru - 4** (3+1), alţi şase jucători oferindu-i bucuria golului lui Târlea.

● Palmares:

ACASĂ 9 5 2 2 18-9 17p.

DEPLASARE 9 2 3 4 12-13 9p.

Eşecurilor succesive de la UMT (1-3) şi de acasă cu Sticla Turda (1-2) le-a urmat o serie de şase meciuri fără înfrângere, dar până la urmă finele turului a însemnat cinci puncte irosite acasă şi trei eşecuri identice cu 0-2 "afară", ultimele chiar la Câmpia Turzii şi la rivalii locali de la Vestpetrom.

C.F.R. Tm

locul 9

FEROVIARII RĂMÂN CU AMBIŢIA LOCULUI CĂLDUŢ

GHIŢĂ CHIMIUC (antrenor): **Din noiembrie încoace, jocul nostru a început să fie mult mai bun, echipa şi-a dat drumul la joc ceva mai legat, dar... s-a terminat turul. La unii jucători s-a văzut dorinţa de afirmare, dar încă sunt mulţi care cred că fotbalul este o joacă şi nu vor reuşi. Când am preluat eu echipa, după etapa a VII-a, în lot mai erau doar 13 jucători, dar până la urmă am reuşit să completez formaţia. Arbitrajele au fost în acest tur sub orice critică. Am avut probleme cu căldura la stadion, dar s-a rezolvat. Sper ca din iarnă să nu mai avem probleme. Sperăm să se implice Regionala şi să angajeze jucătorii, deoarece cu jucători nemulţumiţi nu se poate face performanţă".**

Top:
1. MITA
2. MIKLOŞ
3. PETROV

● Echipă aflată la "-1", la adevăr, respectiv făcând parte din "tripleta" grupărilor cu câte 5 remize, completată de arădenele FC Telecom şi Inter, trupa feroviarilor s-a bazat în acest tur pe reuşitele lui **Cristi Dima**, cu **6 goluri**, 3 acasă, 3 în deplasare. Îl urmează noua achiziţie **Ciugudean**, cu 4 "boabe" (2+2), respectiv proaspătul stelist **Giuchici**, care a punctat identic. Alţi 7 figurează pe lista marcatorilor lui Chimiuc, dintre aceştia Balabasciuc, singurul cu trei reuşite, renunţând între timp la tricoul alb-vişiniu. CFR a beneficiat şi de un autogol.

● Palmares:

ACASĂ 8 5 2 1 15-10 20p.

DEPLASARE 10 1 3 6 13-26 6p.

Ceferiştii se pot mândri că n-au pierdut în două deplasări în judeţul Arad, în schimb suspect de dificile fiind victoriile doar la limită, dintre care două acasă, în faţa a trei dintre ultimele patru clasate. Fără pretenţii la UMT, cei de la Gara Mare au trecut în schimb de concitadinii de la Electrica întorcând din minutul 75 de la 0-2 la 4-2. Totuşi, în doar 3 meciuri Mikloş n-a încasat gol, de fiecare dată fiind 1-0 pentru timişoreni.

F.C. Inter Arad

locul 14

NOU PROMOVATA ÎŞI SALVEAZĂ PIELEA SPRE SFÂRŞITUL TURULUI

IONUŢ POPA (antrenor): "**Pentru noi, turul s-a constituit din trei perioade. În prima parte, respectiv până în etapele 5-6, ne-a caracterizat aplombul noii promovate. Atunci am reuşit câteva rezultate surpriză, egalurile de la Telecom şi Sărmăşag. În partea a doua, adversarii şi-au dat seama de adevăratele noastre posibilităţi, luând măsuri de anihilare, şi au apărut, mai repede decât mă aşteptam, rezultatele negative. În fine, cea de-a treia parte consider că a apărut după reuşitele transferuri din minimercato, iar rezultatele din această perioadă le consider normale"**

TOP:
1. GROZAV
2. MUJ
3. LAZĂR

● Cu o medie nu cu mult peste un gol pe meci, interiştii şi-au trecut 12 marcatori în cont, cel mai prolific fiind **Lazăr**, cu **4 reuşite** (3+1), urmat de **Ardelean**, cu **3** (1+2) şi alţi cinci jucători cu câte două goluri!

● Palmares: ACASĂ 9 4 3 2 16-11 15p.

DEPLASARE 9 1 2 6 6-26 5p.

Eşecurile de acasă cu Minaur Zlatna (1-2) şi Sticla Turda (0-1) au intercalat două remize în propriul fief, ambele la doi, cu CFR Cluj şi Vestpetrom Arad, într-o secvenţă neagră de şase meciuri acasă în care i-au învins doar pe noupromovaţii de la Someşul Satu Mare, negru-albaştrii remizând şi cu Electrica (1-1). În deplasare, Inter a câştigat la Ştei cu 2-1, remizând la Sărmăşag şi, surprinzător, la FC Telecom, dar cedând lamentabil cu câte 8 goluri primite la UMT şi Phoenix Baia Mare.

Electrica

locul 15

"TRAMVAIŞTII" — UN TUR MULT SUB AŞTEPTĂRI

VALI SORESCU (antrenor): **"De când am devenit antrenor principal (etapa VI), sunt mulţumit că am reuşit să dăm un gol în deplasare aproape la fiecare meci. Acasă am reuşit să marcăm destul de multe goluri faţă de primele etape. Am fost luaţi drept echipă care nu contează în deplasare. Arbitrajele, terenurile grele şi timpul nefavorabil ne-au privat de câteva rezultate bune. Jucătorilor noştri le lipseşte mentalitatea de învingători. Dacă iau un gol, nu mai au ambiţia de a remonta. Carenţe au fost în primul rând datorită lipsei de pregătire fizică la unii dintre jucători ca urmare a vieţii extrasportive. Sunt jucători care nu rezistă 90 de minute. Jocul practicat de unii dintre tinerii jucători a dat satisfacţie".**

TOP:
1. GOMOI
2. IACOBICI
3. VIŞAN şi HROMEI

● La media de peste două goluri pe meci al alb-albaştrilor a contribuit cu vârf şi îndesat **Ioan Roşu**, exclus între timp din lot, cu **12 reuşite** , dintre care doar una afară!. Îl secondează un mijlocaş, **Volosciuc**, cu **6 goluri** (5+1) şi Kovacs, Brucă şi Mihalache, cu câte trei, aţi 6 jucători, plus trei autogoluri completând lista punctelor tramvaiştilor.

● Palmares:

ACASĂ 9 6 0 3 30-16 18p.

DEPALSARE 9 0 1 8 7-28 1p.

Sare în ochi palmaresul sărac în deplasare, unde în primele trei etape fosta trupă a lui Tătaru, Ritter şi Bota n-a marcat, aşteptând până în penultima ieşire un punct, 1-1 la Inter Arad. Şi chiar dacă pe teren propriu au învins de cinci ori la cel puţin două goluri diferenţă, băieţii cu mulţi antrenori perindaţi la timonă au pierdut lângă Gara Mică şi cu Vestpetromul, 2-5, şi cu Armătura, 1-2, şi cu UMT, 1-3.

Obilici

locul 18

SFÂRŞITUL TOAMNEI A MAI SALVAT ONOAREA NOU-PROMOVATEI

OCTAVIAN ROŞCA (antrenor): "**Când am preluat formaţia, în etapa a X-a, echipa a fost total nepregătită, iar lotul era foarte subţire, atât valoric cât şi numeric. Am reuşit să aduc o serie de jucători, dar care sunt deficitari la capitolul tehnică individuală. Pregătirea fizică a echipei a fost foarte slabă, între etapa a IV-a şi a X-a echipa nerealizând nici un fel de antrenament. Jucătorii pe care i-am găsit nu s-au ridicat decât 3 sau 4 la nivelul diviziei C. Am reuşit în scurtul timp pe care l-am avut la dispoziţie să îmbunătăţesc partea fizică şi să încheg nişte relaţii de joc. Plusul a fost dorinţa noastră de a juca şi de a câştiga. Prin ambiţie maximă am reuşit să obţinem punctele pe care le avem până în prezent".**

TOP:
1. FLORESCU
2. NISTOR
3. PĂTRAŞCOIU şi SBENGHEA

● Tare greu au găsit timişenii ruta spre gol, doar o dată pe meci, **Hausler** fiind, cu doar patru goluri, dintre care două acasă, cel mai eficace fotbalist al Sânmartinului. Alţi şapte jucători au punctat pentru noupromovată cu câte trei "boabe" lăudându-se **Topan** şi **Căluşer**, care au punctat fiecare de câte două ori acasă. Obiliciul a beneficiat şi de un autogol.

● palmares

ACASĂ 10 5 0 5 11-19 15p.

DEPLASARE 8 0 0 8 7-27 0p.

Ar fi multe de zis despre o echipă care n-a reuşit nici măcar un punct în deplasare, unde a cedat de patru ori la zero. Fie şi dacă în patru rânduri a pierdut la limită... Pe teren propriu, succesele au fost obţinute marcând de fiecare dată câte două goluri, dar patru dintre înfrângerile de la Sânmartin, la cel puţin trei goluri diferenţă, cu Gherla, Câmpia Turzii, FC Arad Telecom şi Vestpetrom, spun multe despre inconsistenţa alb-albaştrilor. 0-1 acasă cu CFR, 0-1 la UMT şi 1-5 la Electrica este bilanţul Obiliciului cu celelalte trupe timişene.

Minerul Certej

locul 6

ÎNFRÂNGEREA DIN ULTIMA ETAPĂ A NĂRUIT ŞANSELE DE PROMOVARE ALE MINERILOR

IOAN PETCU (antrenor): **"Faţă de campionatul trecut, când am reuşit să aducem puţine puncte din deplasare, în acest tur am izbutit 3 victorii externe şi două rezultate de egalitate pe terenuri adverse. În acelaşi timp, jocul defensivei a fost destul de slab, deoarece am încasat foarte multe goluri şi asta cred că este reversul medaliei jocului ofensiv şi spectaculos pe care vrem să-l facem, atât acasă cât şi în deplasare. Am încercat să echilibrăm stilul evoluţiei noastre prin implantarea în jocul echipei a unor jucători cu experienţă, dar şi a unor jucători tineri, de la juniorii Corvinului. În mare parte s-a realizat acest lucru, dar sper ca în viitor să se concretizeze mult mai bine, clasându-ne în final pe unul din primele patru locuri".**

TOP

1. DOBRE
2. FILIP
3. RĂDOS

● Ce înseamnă să fi evoluat într-un eşalon superior! Bogdan Rădos a marcat peste o treime din golurile celor din Certej în acest tur, înscriind de 11 ori acasă şi de trei ori în deplasare, pentru un total de 14 reuşite, el find urmat de Ţibichi – 5 (3+2) şi Tăgârţ şi Banc, cu câte 4, dintre care câte 3 acasă. Alţi opt jucători ai Minerului au punctat în toamnă, făcând-o pe ocupanta locului şase în seria a treia a doua ca eficicacitate, la galitate cu Bere Craiova, lidera în clasament: 40 de goluri!

● Palmares

ACASĂ 10 7 2 1 31-16 23p.
DEPLASARE 9 3 2 4 9-14 11p.

Păcat de victoriile externe de la Brad, 2-1 în chiar prima etapă, Berbeşti, scor 4-2, şi Caracal (1-0), remizele fiind consemnate la Slatina şi Mediaş, din moment ce minerii au risipit puncte preţioase în propriul fief, în faţa unor echipe care au încheiat turul între primele patru clasate: 1-1 cu Gloria Reşiţa, în runda a doua, acelaşi rezultat cu Şoimii sibieni, şi "capacul" la toate, pe 28 noiembrie, la finish, 0-1 cu Bere Craiova. Altfel, publicul din Certej a asistat la şapte meciuri în care favoriţii au punctat de cel puţin trei ori!

Gloria Resita

locul 4

"CONSTRUCTORII" NU ŞI-AU CLĂDIT NICI MĂCAR UN LOC PE PODIUM

PROFIR BENGA (preşedintele secţiei de fotbal): **"Parcursul echipei în turul recent încheiat n-a fost tocmai cel scontat. Clasarea pe locul patru nu onorează valoarea lotului pe care l-am avut la dispoziţie, însă sunt şi motive, ce-i drept mai mult subiective, care explică nemulţumitoarea clasare în afara podiumului. Speranţele noastre pentru sezonul de primăvară se vor baza pe învăţămintele cu care ne-am ales din tur. La plusuri, aş menţiona cele 7 puncte în clasamentul adevărului, din păcate cedând două puncte pe teren propriu, cu cei din Râmnicu Vâlcea. Fără scuze, la acel meci am fost dezavantajaţi şi de arbitraj".**

TOP:

1. DUMITRU
2. REDIU
3. COSTESCU

● Ex-cesemeristul **Panescu**, cu **7** reuşite, dintre care 6 acasă, **Zahariuc**, cu 6 goluri (3+3) şi **Petre Dumitru**, cu 5, toate izbutite acasă, au fost principalii marcatori în tur pentru nişte "constructori" cu o medie de două goluri marcate pe meci. Gloria a avut alţi opt marcatori, la capitolul goluri încasate stând mai rău decât lidera din Bănie.

● Palmares

ACASĂ 10 9 1 0 31-6 28p.
DEPLASARE 9 2 3 4 7-11 9p.

Eşecurile la trei goluri diferenţă, la Sibiu, care a fost dealtfel şi primul al ex-divizionarei B, în runda a 8-a (1-4), respectiv la Bere Craiova (0-3), plus remiza de 2-2 acasă cu Râmnicu Vâlcea le-au cam "mâncat" turul celor din Govândari. Altfel, opt meciuri la cel puţin două goluri diferenţă şi patru meciuri fără gol primit în deplasări, unde roadele s-au numit 1-1 la Certej, 0-0 la Moreni şi Berbeşti, 3-0 la Lupeni şi 1-0 la Mătăsari. Dar de atunci, din runda a 6-a, Gloria n-a mai simţit gustul victoriei externe.

Aurul Brad

locul 14

DUPĂ UN ÎNCEPUT CATASTROFAL, "AURARII" ŞI-AU REVENIT

IOAN FAUR (organizator): **"Debutul campionatului a fost destul de slab pentru noi, mai ales în jocurile de pe teren propriu, unde am pierdut 6 puncte cu Certejul şi Sibiul. Contactul cu Divizia C a fost destul de dificil pentru jucătorii tineri. Starea de disciplină a echipei a lăsat de dorit. Acest lucru a dus la schimbarea lui Petrişor, după doar 3 etape. În acea perioadă, echipa n-a fost nici pregătită fizic, după minutul 60 majoritatea jucătorilor acuzând oboseala. După venirea lui Stoica, echipa a început să joace altceva, jucătorii înţelegând că fără muncă nu se poate. Suntem deficitari la capitolul finalizare, unde se simte lipsa unui vârf autentic. Majoritatea jocurilor din deplasare le-am pierdut la un gol diferenţă. La condiţiile existente, aşteptăm puncte cât mai multe şi, implicit, o clasare cât mai bună, care să ne scutească de emoţiile retrogradării".**

TOP:

1. ASLĂU 2. FILIPAŞ 3. GOMOI●

Şase jucători au izbutit majoritatea golurilor aurarilor, alţi şase marcând câte o singură dată. Dar iată-i pe cei mai prolifici: **Aslău** şi **Mihăilă** cu câte 4 realizări, primul reuşind 3 acasă, al doilea pe toate, **Şipoş, Achim, Vereş** şi **Văcaru** cu câte trei, cu excepţia primului, care a înscris doar acasă, ceilalţi marcând câte un gol şi pe alte terenuri.

● Palmares

ACASĂ 10 6 2 2 20-12 20p.
DEPLASARE 9 0 2 7 6-17 2p.

Abia după patru deplasări nefructuoase trupa din Ţara Moţilor a reuşit două remize succesive la 1, la Caracal şi Mediaş, în total patru dintre înfrângerile sale externe fiind la limită. Mai bine s-au descurcat Aslău & Co acasă, unde, deşi au pornit cu stângul, 1-2 cu Certejul, au învins de trei ori la limită, în prima parte a sezonului, respectiv mai clar în ultimele 3 meciuri jucate la Brad. De acolo au mai smuls remize albe Bere Craiova şi ex-prim divizionara de la Moreni, impunându-se categoric Şoimii Sibiu: 1-4!

Pagini realizate de: CIPRIAN TRANCĂ, STELIAN ROTARIU, FLORIN MATEI

VIRGIL STOICA

(antrenor Aurul Brad)

"Nu am fost dat afară de la Corvinul. Am simţit eu că trebuie să plec!"

REP.: Virgile, ai preluat Aurul într-un moment delicat, atunci când majoritatea susţinătorilor vedeau echipa ca şi retrogradată în Divizia D. Care sunt cauzele care au dus la această situaţie?

V.S.: Ar fi mai multe motive. Cert este că echipa şi-a mai revenit, dar încă nu se poate spune că am scăpat de griji. Acest pasiv din clasamentul adevărului, minus 8, ne apasă şi nu prea avem motive să fim liniştiţi.

REP.: Se spune că eşti un antrenor foarte sever. Aşa este?

V.S.: Da. Faptul că echipa şi-a revenit este şi datorită unui program de pregătire mai deosebit. Pe lângă ciclul săptămânal obişnuit, am mai introdus două antrenamente crescând şi, intensitatea fiecărei şedinţe de lucru.

REP.: În ceea ce priveşte registrul tactic, ai modificat ceva?

V.S.: Am încercat să aşez mai bine jucătorii în teren, având în vedere particularităţile echipei, precum şi ale eşalonului în care jucăm. Aşa am ajuns la o aşezare în sistemul 5-3-2 sau 3-5-2. Însă mi-a fost cam greu până când toţi jucătorii au înţeles ceea ce au de făcut în teren. Spre finalul turului şi-au "intrat în mână", cum se spune, şi pot să spun că regret că s-a încheiat prima parte a campionatului. Altfel, cred că ajungeam pe un loc mai bun în clasament.

REP.: Eşti mulţumit de poziţia actuală a echipei?

V.S.: Locul din clasament nu reflectă valoarea echipei. Recunosc, nu dispunem de valori individuale, dar printr-un joc colectiv, prin muncă şi mai ales datorită tenacităţii specifice moţilor, putem spune că avem câteva atuuri pe care ne putem baza. De fapt, nici nu pot să evidenţiez în mod special vreun jucător.

REP.: Actualii jucători pe care îi ai în subordine sunt dificil de condus de pe banca tehnică?

V.S.: Am lucrat destul timp cu ei şi consider că încă mai am de lucru la capitolul mentalitate, o lacună care este mult prea prezentă la fiecare eşalon al fotbalului nostru, cu atât mai mult în Divizia C!

REP.: Care compartiment al echipei ţi-a creat cele mai multe emoţii în acest tur de campionat?

V.S.: Am avut destule probleme. Jucătorii suspendaţi, cum sunt Sandu, portarul titular, liberoul Neagu, apoi Mihăilă şi Achim, care aveau accidentări mai vechi, au lipsit o bună bucată de timp de la pregătiri şi jocuri. În aceste condiţii am fost nevoit să apelez la conducerea clubului pentru a ne putea completa lotul cu alţi jucători din judeţul Hunedoara. Practic toate compartimentele mi-au creat emoţii, în special atacul.

REP.: Se poate vorbi în perspectivă de atacarea promovării în Divizia B, acolo unde Aurul a activat mai multe ediţii de campionat?

V.S.: Deocamdată la Brad nu este cazul să se discute acest subiect. În primul rând noi dorim să scăpăm de zona în care ne aflăm. Garantez că vom scăpa din această zonă a "nisipurilor mişcătoare". Asta cu puţină şansă, multă muncă şi arbitraje corecte, mai ales în partidele din deplasare.

REP.: Apropo, ce părere aveţi despre evoluţiile echipei pe terenurile străine?

V.S.: Am jucat deschis, am ratat mult prea multe ocazii, fiind deficitari la finalizare. Poate e mai greu de crezut, dar în câteva partide de afară am ratat câte 3-4 ocazii în situaţii când atacanţii au fost singuri doar cu portarul advers în faţă. Însă, încet-încet, am mai pus la punct unele lucruri, care s-au văzut şi pe tabela de marcaj.

REP.: Fiecare echipă de fotbal se confruntă cu serioase probleme financiare. Care este situaţia la Aurul?

V.S.: E greu de dat un răspuns. Sperăm însă, atât eu cât şi jucătorii, să beneficiem de ajutorul conducerii, să se treacă de la obişnuitele şedinţe la ceva mai multă activitate practică.

REP.: O întrebare mai sentimentală. Te-am văzut jucând la Cupa de iarnă la fotbal în sală, alături de Romică Gabor, Nelu Petcu, iar în unele momente parcă aveai şi lacrimi în ochi. Ce ne poţi spune despre acest eveniment?

V.S.: Îmi pare rău că nu am putut juca mai mult datorită accidentului la tendonul lui Achile de la piciorul drept. Alături de Romică şi Neluţu, din păcate nu şi împreună cu Mişa Klein, Dumnezeu să-l odihnească, mi-ai amintit de cea mai frumoasă perioadă din cariera mea de jucător.

REP.: Ce a reprezentat pentru tine Corvinul?

V.S.: Corvinul este echipa mea de suflet, acolo am crescut, am jucat şi am antrenat. Dar viaţa antrenorului e dificilă, el trebuie să se deplaseze permanent dintr-o parte în alta a judeţului sau a ţării. Nu am fost dat afară de la Corvinul, am simţit eu că trebuie să plec. Corvinul a fost un nume în fotbalul românesc. Cred şi sper din tot sufletul să revină acolo unde îi este locul, adică în Divizia A!

REP.: Virgile, îţi mulţumesc!

V.S.: Şi eu vă mulţumesc şi să ştiţi că acesta este primul interviu care mi-a fost solicitat de la plecarea mea de la Corvinul!

VIOREL NICULA

Căutaţi un cadou de Crăciun deosebit?
Îl găsiţi la
Magazinul de electronice şi electrocasnice
MAGNET
Str. V.V. Delamarina nr. 1, tel. 056/ 190595

CREAŢI SPAŢIU ŞI LUMINĂ CU FERESTRE DE MANSARDĂ
VELUX

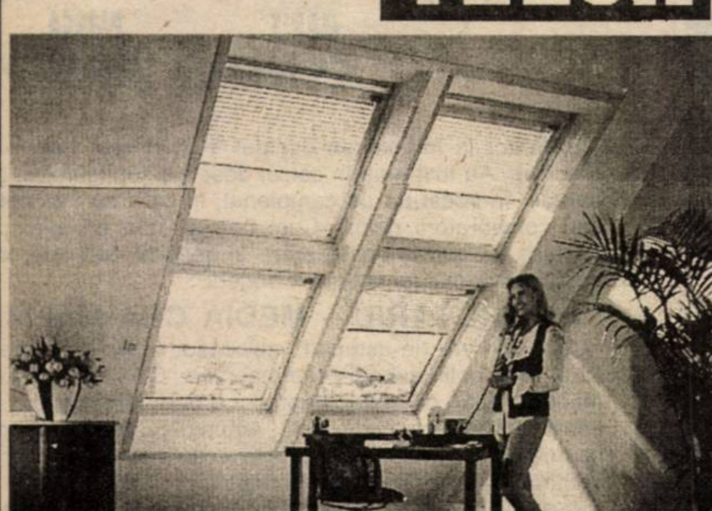

REPREZENTANT COMERCIAL
VELUX
S.C. COVA GHERA S.R.L.
MOŞNIŢA NOUĂ NR. 323
Tel. 056/132.724; 056/132.728

ECHIPA "FOTBAL VEST":

FUNDAȘ DREAPTA

1. **ȘORIN MIHAI** 6.12
2. Emilian Diaconescu . 6.11
3. Adrian Bordean 5.90

PORTAR

1. **CĂLIN FRUNZĂ** .. 6.33
2. Attila Pap 6.26
3. Ovidiu Ceclan 6.00

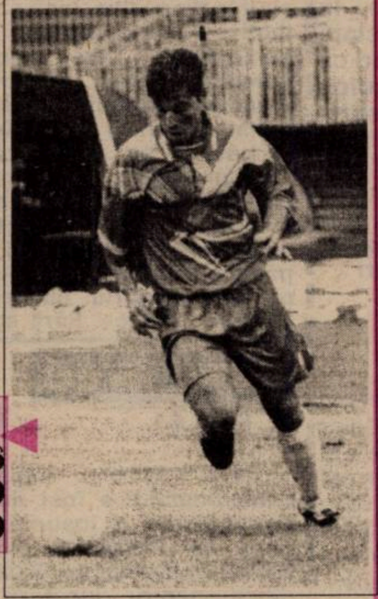

FUNDAȘ STÂNGA

1. **LUCIAN CHIRA** ... 5.96
2. Cristian Dancia 5.69
3. Cristian Panin 5.59

LIBERO

1. **VALI VELCEA** 6,43
2. George Radu 6.29
3. Marius Tănasă 6.00

MIJLOCAȘ DREAPTA

1. **MARIUS PLISCA** . 6.16
2. Ilie Stoican 6.10
3. Emil Popa 5.70

STOPER

1. **SORIN BOTIȘ** 6.15
2. Cristian Utfineanț 6.06
3. Romeo Dobrescu 5.65

MIJLOCAȘ CENTRAL

1. **IOSIF ROTARIU** 6.63
2. Marian Dinu 6.21
3. Cristian Todea 6.00

MIJLOCAȘ STÂNGA

1. **MARIUS SASU** 6.11
2. Adrian Baciu 5.79
3. Paul Codrea 5.78

VÂRF DREAPTA

1. **CLAUDIU DRĂGAN** 6.30
2. Marcel Șandor 6.20
3. Marius Păcurar 5.70

VÂRF STÂNGA

1. **CRISTIAN SCARLAT** . 6.32
2. Călin Mariș 6.06
3. Marcel Băban 5.46

COORDONATORI

1. **NELU MITRICĂ** ... 6,46
2. Sorin Vlaicu 6,23
3. Cătălin Almășan 6,00

În sfârșit un

Odată cu disputarea partidelor retur din cadrul sferturilor de final României a căzut cortina peste sezonul competițional din anul 199 o scurtă, dar binemeritată pauză, prilej pentru clasamente. De ma ani cititorii săptămânalului nostru sunt obişnuiți cu echipa "Fotb formație alcătuită pe baza mediei notelor acordate de redactorii şi c noştri, fiind luați în calcul jucători care activează la grupările din par a țării, din eşalonul doi.

În această toamnă au intrat în schemă, pentru prima dată, şi județul Hunedoara, Corvinul şi Vega Deva. Pentru început, suntem n-ar fi lipsit de interes să ne întoarcem puțin în urmă şi să configurația "11"-lui ideal din precedentele 3 sezoane. Aşadar...

'95-'96

BOLDOR (CFR Timișoara) 6.41
G.RADU (UTA) 6.44
DIACONESCU (CFR Tmș) 6.16
LUCACI (UTA) 6.28
DRONC (UTA) 6.
DOANĂ (CSM Reșița) 6.32
CIUCUR (CSM Reșița) 6.21
STOICAN (CFR Timișoara) 6.40
MĂNĂI (UTA) 6.
FOALE (CFR Tim.) 6.21
PUȘCAȘ (CSM Reșița.) 6.33

'96-'97

FRUNZĂ (CFR Timișoara) 6.50
M.BĂTRÂNU (CSM Reșița) 6.29
DIACONESCU (UTA) 6.18
R.SANDU (CSM Reșița) 6.27
PANES (CSM Reșița)
CHIȘ (Gloria Reșița) 6.21
CIUCUR (CSM Reșița) 6.24
DOANĂ (CSM Reșița) 6.62
MARINESC (CSM Reșița)
FOALE (CSM Reșița) 6.06
SZIJJ (CSM Reșița) 6.26

'97-'98

PAP (UTA) 6.23
DIACONESCU (UTA) 6.14
VARGA (UMT) 6.30
BOTIȘ (UTA) 6.15
DECUSEAR (Gloria Reșița)
CHIȘ (Gloria Reșița) 5.93
BACIU (UTA) 6.08
VLAICU (Poli) 6.20
LACZKO (Gloria Reșița) 6.
MARIȘ (UTA) 6.12
PLISCA (UTA) 6.17

Referitor la întocmirea echipei "Fotbal vest", se mai imp precizări. Au fost luați în calcul doar jucătorii care au avut ce partide, în acest tur de campionat, în care au fost notați de sau colaboratorii noştri. Cum unii jucători au evoluat pe posturi, s-a luat în considerare în general rolul interpretat m parcursul primei jumătăți a întrecerii.

ROTARIU – MEDIA CEA MAI MARE

Aşa cum era de aşteptat, mijlocaşul lui Poli, ex-internațio **Rotariu**, a obținut media cea mai mare, 6,63, el fiind devansa încoace doar de ex-reşițeanul **Lucian Marinescu**, care ediția 1996-97 cu media 6,66. Actualul jucător al echipei Sal contribuit atunci decisiv la promovarea rosso-nerilor, înscriin pentru gruparea din Valea Domanului.

N-ar fi însă exclus ca **Rotariu**, în cazul în care va rămâne încheie sezonul 1998-99 cu o medie superioară celei Marinescu. Doar în 17 etape (din retur) se mai pot întâmpla n

Să mai remarcăm faptul că din actuala echipă "Fotbal vest o puteți vedea în stânga paginii, media cea mai mică o a **Chira**, deveanul fiind de altfel singurul jucător cu o medie Medii sub 6,00 până acum au mai avut doar doi fotbalişti **Laczko** şi **Chiş**, ambii în campionatul 1997-98.

DIACONESCU – PENTRU PRIMA DATĂ ÎN

După cum se poate constata, jucătorul UTA-ei, **Emilian Dia** a făcut parte din toate echipele de până acum. În această to el a fost devansat, cu doar o sutime, de polistul **Sorin Mihaj**! poate recupera însă minimul handicap pe parcursul etapelor desfăşura în primăvară.

top în care Poli este pe primul loc

Epuizând partea introductivă şi unele amănunte de culoare, a sosit momentul să-i prezentăm mai pe larg pe cei "11" protagonişti ai sezonului de toamnă.

CĂLIN FRUNZĂ (POLI)

■ s-a născut la 14 ianuarie 1972, la Slobozia

■ goalkeeper-ul de 1,80 m înălţime şi 72 kg dispută al 3-lea sezon în liga a II-a, eşalon în care a îmbrăcat tricoul formaţiilor CFR Timişoara şi Poli.

■ în această toamnă a apărat în 14 jocuri, în toate fiind titular, primind notă doar în 12 partide, deoarece în meciurile cu Chimica Târnăveni şi FC Drobeta Turnu Severin n-a avut efectiv de lucru!

■ în cele 14 întâlniri a scos de 13 ori mingea din plasă, încasând doar două goluri acasă şi 11 în deplasare

■ a primit 4 goluri cu capul, unul din lovitură liberă, două din acţiune, din afara careului mare şi 16 din acţiune, din interiorul lui "16".

■ a fost învins de 18 ori în primul mitan şi de 5 ori în repriza secundă

■ a făcut cele mai bune meciuri la Piteşti (1-1 cu Dacia), fiind notat cu 9 (!) şi la Târgu Mureş (1-0 cu ASA), primind nota 8,5.

■ a fost catalogat doar cu 5 în întâlnirile cu F.C. Baia Mare şi Jiul Petroşani.

VALI VELCEA (POLI)

■ s-a născut la 5 septembrie 1973, în localitatea Sadova, judeţul Dolj.

■ experimentatul libero a evoluat de 94 de ori pe prima scenă a fotbalului românesc, înscriind 6 goluri, unde a debutat la 6 aprilie 1991, în partida susţinută de Poli la Ploieşti, scor 6-2 în favoarea "găzarilor"

■ jucătorul timişorean a fost titular în 16 partide în acest tur, lipsind doar la Petroşani, pentru cumul de cartonaşe galbene.

■ a marcat şi 3 goluri în această toamnă, după cum urmează: din lovitură liberă de la 25 de metri, la Sibiu, cu un şut de la 25 de metri, cu Unirea Dej şi din apropiere, după o acţiune individuală, cu Corvinul.

■ a jucat cel mai bine (notat cu 7,5) în meciurile cu Inter Sibiu, Unirea Dej şi Corvinul (întâlniri în care, de altfel, a şi marcat câte un gol), având prestaţia cea mai modestă (notat cu 4,5) în jocul de la Câmpulung.

SORIN MIHAI (POLI)

■ s-a născut la 8 noiembrie 1971.

■ crescut la juniorii lui Poli, a revenit la acest club în vară, după câteva sezoane petrecute la UMT.

■ anul trecut, tot în liga a II-a, cu alb-negrii de la Pădurea Verde n-a găsit niciodată drumul spre gol, el figurând ultima dată pe lista marcatorilor acum două ediţii, când a punctat de trei ori pentru UMT, în liga a III-a.

■ în această toamnă a marcat o dată, cu un şut de la 10 metri, în partida cu Unirea Dej

■ a avut 13 prezenţe în turul recent încheiat, fiind rezervă doar în confruntarea de la Deva.

■ a făcut cele mai bune meciuri cu Minerul Motru (nota 7,5) şi cu Unirea Dej (nota 7) şi cu ASA Tg. Mureş (nota 7), având o prestaţie nemulţumitoare (nota 4), doar la Câmpulung.

SORIN BOTIŞ (UTA)

■ s-a născut la 14 aprilie 1978.

■ masivul stoper arădean a mai evoluat la formaţiile Olimpia Bujac, Strungul Arad şi Romvest.

■ în acest tur a îmbrăcat de 13 ori tricoul alb-roşu al arădenilor, fiind de fiecare dată titular, cu el în teren UTA pierzând doar 3 jocuri.

■ n-a marcat nici un gol în acest tur, el găsind ultima dată drumul spre poarta adversă în mai anul curent, în jocul cu UMT, de la Pădurea Verde.

■ a avut evoluţii foarte bune în partidele cu F.C. Bihor (nota 7,5), F.C. Baia Mare (nota 7) şi Extensiv Craiova (nota 7), având o prezenţă mai discretă cu Corvinul şi Dacia Piteşti, jocuri în care a fost notat doar cu 5.

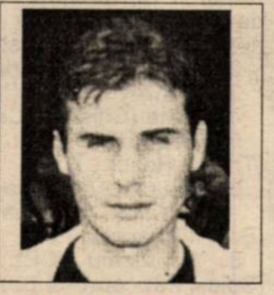

LUCIAN CHIRA (VEGA DEVA)

■ s-a născut la 26 octombrie 1971

■ a îmbrăcat în trecut şi tricoul lui CFR Timişoara, evoluând în acest tur atât la Corvinul Hunedoara (7 etape), cât şi la Vega Deva (8 jocuri), cumulând în total 15 prezenţe, fiind de 14 ori titular.

■ a înscris un gol din lovitură liberă de la 25 de metri, în întâlnirea cu Dacia Piteşti.

■ a văzut şi un cartonaş roşu, în ultima etapă, în partida cu Poli.

■ a fost notat o dată cu 7,5 (cu Dacia Piteşti) şi de trei ori cu 7 (cu UTA, cu Unirea Dej şi cu Minerul Motru), având cea mai slabă evoluţie în confruntarea de la Craiova, cu Extensiv, în etapa a II-a, când apăra culorile Corvinului.

IOSIF ROTARIU (POLI)

■ s-a născut la 27 septembrie 1962, în localitatea Prigor, judeţul Caraş Severin.

■ un jucător model, care nu mai are nevoie de prezentare, el totalizând 245 de prezenţe pe prima scenă, înscriind 63 de goluri, meciuri în care a evoluat doar la două cluburi, Poli Timişoara şi Steaua.

■ în naţionala României a jucat de 25 de ori, marcând un gol, fiind prezent şi la turneul final al Campionatului Mondial din 1990.

■ în actualul sezon, antrenorul-jucător a fost pe gazon în 15 partide, lipsind doar la Sibiu şi Deva.

■ a marcat 4 goluri, toate pe teren propriu, două din lovitură liberă (cu Chimica Târnăveni şi Corvinul) şi două din acţiune, cu şuturi din afara careului mare (tot cu Chimica Târnăveni şi Corvinul).

■ a avut prestaţii excelente în mai toate meciurile, fiind notat o dată cu 8, o dată cu 7,5 şi de 4 ori cu 7, prezentându-se şi el ceva mai modest în întâlnirea de la Câmpulung (doar nota 5)

MARIUS PLISCA (UTA)

■ s-a născut la 8 august 1973, la Arad.

■ se poate lăuda şi cu 41 de prezenţe în prima divizie, (debut la 26 februarie 1994, în jocul Poli-UTA 1-0), fără a marca însă vreun gol.

■ a debutat în Divizia B, cu Strungul Arad, în 1989, fiind transferat la UTA în 1992.

■ a jucat de 15 ori în acest tur, de 12 ori fiind titular.

■ a marcat 6 goluri, toate pe teren propriu (!).

■ a punctat de 4 ori din penalty (de fiecare dată în prima repriză), o dată din lovitură liberă (cu Unirea Dej) şi o dată cu un şut din careul mare (cu Unirea Alba Iulia).

■ a avut două prestaţii notate cu 8 (cu Unirea Dej şi cu Unirea Alba Iulia), dar şi trei evoluţii mai modeste, punctate doar cu 5 (la Hunedoara, la Deva şi la Piteşti).

NELU MITRICĂ (CORVINUL)

■ s-a născut la 21 august 1970 la Hunedoara.

■ a acumulat 34 de jocuri în prima ligă, unde a marcat şi 5 goluri, debutând în acest eşalon la 9 aprilie 1989, într-un joc disputat de Corvinul Hunedoara la Flacăra Moreni.

■ s-a reîntors la Corvinul după un scurt periplu în Grecia.

■ a îmbrăcat de 13 ori tricoul alb-albastru în această toamnă, de 10 ori fiind titular.

■ a marcat 7 goluri, 5 pe teren propriu, două în deplasare.

■ 4 realizări au fost din penalty, una din lovitură liberă (la Baia Mare) şi două în urma unor şuturi din afara careului mare (cu ARO Câmpulung şi Vega Deva).

■ a ratat un penalty, în jocul cu Gaz Metan Mediaş, văzând şi un cartonaş roşu în partida cu Poli.

■ a fost notat de trei ori cu 7,5 (cu UTA, cu ARO Câmpulung şi cu Vega Deva), dar şi o dată cu 4,5 (cu Poli).

MARIUS SASU (POLI)

■ s-a născut la 1 octombrie 1975.

■ golgeterul lui Poli, împreună cu Marcel Băban, a punctat de 6 ori şi în ediţia trecută pentru alb-violeţi şi de 4 ori în sezonul 1996-1997, atunci în prima ligă, el fiind transferat la gruparea studenţească în noiembrie 1996.

■ în actualul tur a marcat 5 goluri, 3 pe teren propriu şi două în deplasare, 3 în prima repriză şi două în mitanul secund.

■ golurile sale au fost realizate astfel: două cu capul (cu Unirea Dej şi ASA Tg. Mureş), 3 din afara careului mare, cu piciorul, din acţiune (cu Unirea dej, Unirea Alba Iulia şi ARO Câmpulung).

■ a evoluat în toate cele 17 partide ale turului, fiind de fiecare dată titular, obţinând o notă de 8 (cu Unirea Dej), una de 7,5 (cu F.C. Baia Mare) şi una de 7 (cu Unirea Alba Iulia), dar şi un 4, în confruntarea de la Petroşani, cu Jiul.

CLAUDIU DRĂGAN (UTA)

■ s-a născut la 18 martie 1979, la Chişinău Criş.

■ a venit la UTA în toamna trecută, aproape de finele turului ediţiei 1997-98

■ a marcat în prima parte a actualului campionat 6 goluri, 5 pe stadionul "UTA" şi unul în deplasare, la Petroşani.

■ interesant este faptul că a punctat doar pe parcursul reprizei secunde.

■ cele 6 goluri au fost realizate astfel: unul din afara careului mare, din acţiune, cu piciorul (cu Unirea Dej) şi 5, tot cu piciorul, din acţiune, dar din interiorul lui "16".

■ a jucat în 15 meciuri, 12 ca titular.

■ a obţinut două note de 7,5 (cu Chimica Târnăveni şi Gaz Metan) şi 4 note de 7 (cu Unirea Dej, Minerul Motru, Unirea Alba Iulia şi F.C. Baia Mare).

■ prestaţii mai puţin convingătoare a avut cu Corvinul, Vega Deva şi Inter Sibiu, jocuri în care a fost răsplătit doar cu nota 5.

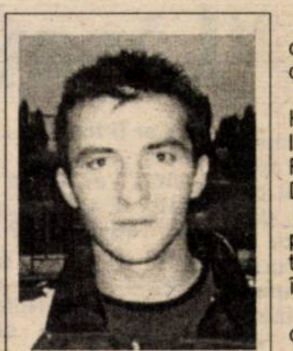

CRISTIAN SCARLAT (CORVINUL)

■ s-a născut la 10 februarie 1978, la Bucureşti, în cartierul Pantelimon.

■ a fost junior la Dinamo, cu care a devenit şi campion naţional.

■ înainte de-a sosi la Hunedoara (în primăvara lui 1998) a mai trecut pe la Flacăra Moreni şi F.C. Drobeta.

■ a înscris 4 goluri pentru Corvinul în acest tur, 3 în propriul fief şi unul în deplasare..

■ a punctat de două ori din acţiune, cu piciorul, din afara careului mare, o dată din careul de "16" şi o dată cu capul, în partidele cu UTA, F.C. Bihor, Jiul, respectiv F.C. Baia Mare.

■ toate golurile sale au fost consemnate în repriza a doua.

■ a culeș 5 note de 7 (cu UTA, F.C. Bihor, Jiul, ARO şi F.C. Baia Mare).

Aceasta a fost, pe scurt, prezentarea celor "11" eroi, însoţită de realizările lor pe parcursul acestei toamne fotbalistice.

Nu ne rămâne decât să le dorim tuturor jucătorilor din acest colţ de ţară cât mai multe reuşite în anul 1999, dar înainte de toate o vacanţă plăcută şi sărbători fericite.

Pagini realizate de SANDU USUSAN

ANCHETĂ D - ARAD

Cel mai bun fotbalist

"BOMBA FOTBALISTICĂ" I-A REVENIT LUI CRĂCIUNESCU

La ancheta organizată pentru desemnarea celui mai bun fotbalist al diviziei D-Arad pe anul 1998 au participat reprezentanți ai celor 17 formații înscrise în competiție. Deși ne propusesem să luăm în considerare opțiunile antrenorilor principali, am întâmpinat unele dificultăți, astfel că am fost nevoiți să ascultăm, în unele cazuri, vocea unor persoane din conducere. Pe lângă podiumul primilor trei fotbaliști ai diviziei D, am solicitat celor chestionați prezentarea și a unui top cuprinzând jucători de la echipa pe care o reprezintă.

În alcătuirea clasamentului general, am acordat 3 puncte pentru locul întâi, 2 puncte pentru locul doi și 1 punct pentru locul trei. De asemenea am acordat câte un punct liderului de echipă.

Romvest Arad - Florin Voinea (antrenor)

1. Brandais (CPL) 2. Balaj (Cermei) 3.Hirmler (Zăbrani)

1.Huțan 2. Mărginean 3. Drăgan

CPL Arad - Viorel Vancea (antrenor)

1. A. Vizitiu (CPL) 2. Blăniță ("U" Arad) 3. Moțiu (Cermei)

1. A. Vizitiu 2. Suciu 3. Brandais

Victoria Zăbrani - Tiberiu Nicula (antrenor)

1. Hirmler (Zăbrani) 2. Moțiu (Cermei) 3. Grăpan (Pâncota)

1. Hirmler 2. Neaga 3. Vancu

Tricoul Roșu Arad - Mihai Roșca (antrenor)

1. Molnar (Tricoul Roșu) 2. Kukucska (Nădlac) 3. Folea ("U" Arad)

1. Molnar 2. Szabo 3. Barta

Gloria Arad - Gheorghe Camenită (antrenor)

1. Kukucska (Nădlac) 2. Brandais (CPL) 3. Abrudean (Ineu)

1. Iftimie 2. Oros 3. Vlad

Victoria Nădlac - Nicolae Molnar (antrenor)

1. Grăpan (Pâncota) 2. Moțiu (Cermei) 3. Szabo (Tricoul Roșu)

1. Pleșca 2. Fabian 3. Mazik

Șoimii Lipova - Dorel Stoienescu (antrenor)

1. Crăciunescu ("U"Arad) 2. Mițiți (Pâncota) 3. Sabău ("U"Arad)

1. Lăcătuș 2. trif 3. Filimon

Crișul Chișineu Criș - Gheorghe Drăgan (antrenor)

1. Varga (Chișineu Criș) 2. Crăciunescu ("U" Arad) 3. Moțiu (Cermei)

1. Varga 2. Pall 3. Lasc

F.C. Ineu - Teodor Jușcă (președinte)

1. Crăciunescu ("U" Arad) 2. Jurcă (Ineu) 3. Burtea (Pâncota)

1. Jurcă 2. Feieș 3. Abrudean

Universitatea Arad - Marius Demian (antrenor)

1. Moțiu (Cermei) 2. Varga (Chișineu Criș) 3. Neacșu (CPL)

1 Sabău 2. Roșca 3. Iftimie

Gloria Cermei - Sandu Gaica (antrenor)

1. Moțiu (Cermei) 2. Varga (Ch. Criș) 3. Crăciunescu ("U"Arad)

1. Moțiu 2. Fericean 3. Balaj

Păulișana Păuliș - Aurel Vasile (antrenor)

1. Folea ("U"Arad) 2. Nicoară (Păuliș) 3. Brandais (CPL)

1. Nicoară 2. Gherga 3. Krafcic

Motorul Vulturii Socodor - Marcel Cean (antrenor)

1. Folea ("U"Arad) 2. A. Călin (Socodor) 3. Kukucska (Nădlac)

1. A. Călin 2. Sucigan 3.-

Semlecana Semlac - Adrian Clopu (antrenor)

1. Crăciunescu ("U"Arad) 2. Folea ("U"Arad) 3. Crișan ("U"Arad)

1. Lukacs 2. M. Tentu 3. Popa

Șoimii Pâncota - Ladislau Ivan (antrenor)

1. Bulzan (Cermei) 2. Mițiți (Pâncota) 3. Cuedan (Pâncota)

1. Mițiți 2. Cuedan 3. Buzna

Frontiera Curtici - Marian Rotaru (vicepreședinte)

1. Suciu (Curtici) 2. Pantea (Curtici) 3. Ianoș (Curtici)

Crișana Sebiș - Gheorghe Feieș (președinte)

1. Molnar (Tricoul Roșu) 2. Crăciunescu ("U"Arad) 3. Lăcătuș (Lipova)

1. Cimbrea 2. Ungureanu 3. Sas.

CLASAMENT:

1.ADRIAN CRĂCIUNESCU ("U"Arad) - 14 p.

Laureatul anchetei evoluează pe posturile de mijlocaș sau fundaș stânga. El este student al Facultății de Educație Fizică a Universității "Vasile Goldiș" și de puțin timp se află în vizorul antrenorului UTA-ei, Francisc Tisza!

2. ALIN MOȚIU (Gloria Cermei) - 13 p.

3. ADRIAN FOLEA ("U"Arad) - 9 p.

4. Varga (Chișineu Criș) - 8 p.

5. Brandais (CPL Arad), Molnar (Tricoul Roșu) - 7 p.

6. Kukucska (Victoria Nădlac) - 6 p.

7. Hirmler (Victoria Zăbrani), Mițiți (Șoimii Pâncota) - 5 p.

8. A. Vizitiu (CPL Arad), Grăpan (Șoimii Pâncota) - 4 p.

9. Jurcă (F.C. Ineu), Nicoară (Păulișana Păuliș), A. Călin (Vulturii Socodor), Bulzan (Gloria Cermei), Suciu (Frontiera Curtici) - 3 p.

10. Sabău ("U"Arad), Pantea (Frontiera Curtici), Blăniță ("U'Arad), Balaj (Gloria Cermei), Lăcătuș (Șoimii Lipova) - 2 p.

11. Huțan (Romvest), Abrudean (F.C.Ineu), Szabo (Tricoul Roșu), Pleșca (Victoria Nădlac), Burtea, Cuedan (Șoimii Pâncota), Neacșu (CPL Arad), Crișan ("U"Arad) , Lucacs (Semlecana Semlac), Ianoș (Frontiera Curtici), Cimbrea (Crișana Sebiș).

ECHIPA IDEALĂ:

Szabo - A. Vizitiu, Hirmler, Suciu - Folea, Varga, Kukucska, Crăciunescu - Grăpan, Moțiu, Mițiți.

STELIAN ROTARIU

EI AU RUPT PLASELE:

12 goluri: - Brandais (CPL Arad)

11 goluri: - Moțiu (Gloria Cermei)

10 goluri: - Stoiu (Șoimii Lipova), Șule (CPL Arad), Sabău ("U"Arad)

9 goluri: - Ungureanu (Crișana Sebiș), Balint (CPL Arad), Folea ("U'Arad)

8 goluri: - Ciumedean (Tricoul Roșu), Blăniță ("U"Arad)

7 goluri: - Mițiți (Șoimii Pâncota), Călin, Marian (Vulturii Socodor), Pantea (Frontiera Curtici).

6 goluri - Balaci (F.C. Ineu) Costea (Vulturii Socodor), Filimon (Şoimii Lipova), Anghel ("U" Arad), **Zâză** (Crişul Chişineu Criş), **Cociş** (Gloria Cermei), **Petic**, **Iftimie** (Gloria Arad).

5 goluri: - **Cuedan** (Şoimii Pâncota), **Feieş** (F.C. Ineu), **Cean** (Vulturii Socodor), **C. Vizitiu** (C.P.L. Arad), **Mazik, Fabian** (Victoria Nădlag), **Diaconu** ("U" Arad), **Fritea** (Romvest), **Varga** (Crişul Chişineu Criş), **Moț, Bilan** (Frontiera Curtici), **Pap, Sandu, Balaj** (Gloria Cermei), **Bârlă** (Gloria Arad).

S.R.

SC "GOMAR LUX" BISTRIŢA
COMERCIALIZEAZĂ
● **Conductori şi cabluri electrice** de fabricaţie I.P.R.O.E.B. Bistriţa (CYY, CYABY, MCG, CSYY, ACYABY, SUD, FY, VLPY, MYYM etc) **în diferite grosimi**
● paturi PVC, becuri şi neoane TUNGSRAM
● conductori şi cablu la cele mai accesibile preţuri
FILIALA TIMIŞOARA, *str. Pestalozzi nr. 22 (în incinta fabricii Dura),*
tel./fax 056 - 20.26.76
orar: luni-vineri 8-15^{30}
GRĂBIŢI-VĂ, STOCUL E LIMITAT!

TOMA STRĂIN

(președinte CAROMET Caransebeș)

"Lăsați-ne să jucăm fotbal!"

REP.: **Câte meciuri a "blătuit" CAROMET în acest tur de campionat în care, după 17 etape, a rămas neînvinsă? Este adevărat că în trei partide a câștigat prin neprezentare, iar în întâlnirea disputată la Reșița, cu Muncitorul, gazdele s-au predat...?**

T.S.: Măi, Fuchs! Dacă aşa vrei să porți o discuție, mai bine îți trântesc telefonul! Noi de-a lungul campionatului n-am reacționat la nici una dintre acuzele care ni s-au adus. Ne-am văzut de treabă, zicând: "Lasă omul să vorbească". Alții s-au ocupat să dea interviuri... Noi ne-am văzut de fotbal. Niciodată n-ai să-l găseşti pe Toma să reacționeze...

REP.: **... de aia e Toma "credinciosul"! Dar hai s-o luăm de la capăt. Cum caracterizezi parcursul de excepție al CAROMET-ului în acest tur? V-ați gândit din start la o asemenea performanță?**

T.S.: În anul 1998, din 33 de partide, CAROMET-ul n-a suferit decât două înfrângeri. Cele din returul campionatului trecut, din prima şi ultima etapă, la Oțelu Roşu şi Oravița. Deci parcursul de excepție din turul actualului campionat a fost "prevăzut" de acel retur bun.

REP.: **După victoria de-afară cu Arsenalul, de-acasă cu Minerul Moldova Nouă...**

T.S.: ...ne-am zis că avem potențialul pentru promovare!

REP.: **În afară de uzina CAROMET, cine vă mai sprijină?**

T.S.: Numai şi numai CAROMET-ul. Am primit totuşi echipament de la firmele DISIL şi NEWAR.

REP.: **Dar primarul Ioan Mura? L-am văzut pe la meciuri...**

T.S.: Domnul primar Mura a fost la meciuri doar în calitate de simplu spectator, sau dacă vrei, ca un fost preşedinte al acestui club. În rest, nu s-a implicat în nimic, nici în bune nici în rele.

REP.: **După spusele directorului Emil Staicu, n-ați primit nici măcar o ladă cu bere. Asta ar fi fost un... rău. În altă ordine de idei, de ce ați "vizitat" echipele contracandidate la titlu? Ca să "încurajați" adversarii?**

T.S.: Am fost şi am văzut adversarii direcți, ca să le studiem jocul. Numai aşa poți să-ți pregăteşti complet meciurile, vizionându-ți adversarul. Şi am mai fost să vedem dacă se dispută "cărțile" pe cinstite, fiindcă am citit prin ziare, că acest campionat nu se joacă corect. Cu mâna pe inimă pot să spun că noi am jucat cinstit.

REP.: **De ce i-ați recuzat pe cei de la EUROSAT Caransebeş ca să vă filmeze întâlnirile de pe teren propriu?**

T.S.: Noi n-am recuzat EUROSAT-ul! Am recuzat reporterul care nu a folosit un vocabular adecvat. Cât se ocupă acest reporter de sport, răspunsul nostru e negativ.

REP.: **Cu şanse de aproape 99 % la promovare, poate echipa să fie susținută financiar şi în C? Nu uit "fiascourile" cu Vega şi cu CFR-ul?**

T.S.: Eu zic că ar fi hazardat să zicem da sau nu. Dacă va fi ca-n 1998, vom putea susține echipa. Dacă însă condițiile socio-politice şi mai ales economice se vor înrăutăți, atunci probabil se vor schimba şi condițiile de susținere a echipei.

REP.: **Se schimbă ceva în această iarnă în lotul echipei?**

T.S.: Din cei 22 de jucători, şase sunt sub 20 de ani (Feneş, Slătean, Crețu, Cuc, Tiuch şi Bădescu) şi doi cu vârsta peste 30 de ani (Buligă şi Semcici). Media de vârstă este de 23 ani şi vreo 5 luni. Deci mergem aşa mai departe.

REP.: **Numirea lui Gavrilă Uțiu ca antrenor, cum o caracterizezi?**

T.S.: A fost o mutare foarte inspirată! El este antrenorul care vorbeşte puțin şi face... mult! A reuşit să facă din echipă o adevărată familie. Sunt toți prieteni,... frați! Înainte formaseră trei, patru găşti.

REP.: **El nu are carnet de antrenor, dar ca fost libero este obişnuit să-şi dirijeze elevii. Acum e pe bancă, vede tot terenul...**

T.S.: E respectat fiindcă tot ce-i învață pe jucători este exemplificat pe viu de către el.

REP.: **După atâtea laude şi o întrebare "încuietoare": ce a căutat Uțiu, la aceeaşi masă, în barul de la stadionul din Valea Domanului, cu jucătorii de la Muncitorul, sau cu altă ocazie, cu arbitrii reşițeni după meciul câştigat, la Bocşa, cu Metalul?**

T.S.: Uțiu, fiind reşițean, are mulți prieteni. Nu ştiu dacă şi duşmani! Este foarte cunoscut printre oamenii de fotbal.

REP.: **În vară ați fost inspirați că nu l-ați cedat pe Lozici!**

T.S.: Logica mea a fost să nu dau nici un jucător. Nu l-am dat nici pe Feneş, nici pe Ciobanu. Dacă vrei să construieşti o echipă nu poți să cedezi oameni de bază.

REP.: **Pe Dacica ați luat toți banii de la Gloria? Dacă va fi pus "pe liber"?**

T.S.: Nu, nici acum n-am primit toți banii. De luat nu luăm pe nimeni!

REP.: **E logic ca arbitrii care lucrează la CAROMET, la Bocşa, la Oțelu, la Arsenal, să conducă meciuri cu implicații pentru echipa firmei pe care o reprezintă, sau al cărui copil joacă în acea formație?**

T.S.: Dacă arbitrul se respectă, nu contează unde lucrează. Exemplele cele mai elocvente sunt arbitrii S. Costachi şi Gh. Chitucea de care nu am de ce să mă plâng.

REP.: **De Costachi plâng însă eu că n-a ajuns în eşalonul superior. O merita cu prisosință.**

T.S.: Aş vrea să mai adaug ceva. Arbitrii au făcut în acest campionat un lucru foarte bun, stopând duritățile!

REP.: **Directorul economic Emil Staicu e principala "pompă" de bani pentru echipă?**

T.S.: Nu! Vreau să spun că sindicatul, prin fiecare membru al său, dă bani pentru sport.

REP.: **Cine-i liderul?**

T.S.: Fiecare secție are liderul său, dar domnul Gelu Cruceru este reprezentantul lor. Domnul director Staicu e un mare pasionat de sport, dar banii vin de la sindicat, el încercând să asigure doar salariile.

REP.: **Ce prime primesc jucătorii?**

T.S.: N-o să mă crezi, dar la egal nu se primeşte nici-o primă!

REP.: **La înfrângere i-ai penalizat?**

T.S.: N-a fost cazul!

REP.: **La victorie cât e prima?**

T.S.: E secret. Desconspir doar faptul că e o primă fixă. Indiferent dacă joc cu Glimboca, sau Moldova Nouă! Sunt tot trei puncte în joc!

REP.: **Cred că acest "profesionism" vine de la tine!**

T.S.: Ai nimerit-o! La început, mulți n-au fost de acord cu mine. Aşa le-am promis, aşa a şi fost. N-am întârziat niciodată cu mai mult de o săptămână în acordarea banilor. Asta a fost strategia mea, puțin, mult, atâta puteam. Nu e frumos ca azi să-l minți, mâine la fel. Au beneficiat şi ei în uzină de mărirea salariilor.

REP.: **Aşa că merită să joci la CAROMET! Cine-i vicepreşedintele, cine te ajută?**

T.S.: N-am aşa ceva! Organizator de competiții este Ion Țuican, iar preşedinte onorific domnul director general Pavel Ponețchi, care a avut o contribuție mare la obținerea rezultatelor. Şi asta fără să se "bage" şi fără să se fi "amestecat" în treburile interne ale echipei. Şi dânsul şi liderul de sindicat sunt oameni cu care se poate lucra foarte bine.

REP.: **Închei, revenind spre "disperarea" ta, la întrebarea întâi: În afara meciului cu Muncitorul, ce alt meci a mai "blătuit" conducerea CAROMET-ului?**

T.S.: Înainte de a-ți trânti receptorul, îți spun că nu am "blătuit" nici un meci! Singurul lucru care pe unii i-a surprins a fost faptul că noi, indiferent cu cine am jucat, le-am spus adversarilor că, indiferent de rezultat, îi rugăm să nu ne "rupă". Lăsați-ne să jucăm fotbal! (n.r. – a urmat închiderea telefonului).

PETRU FUCHS

Dialog la o cafea cu...

FLORIAN MIEREA

- *S-a născut la 26 februarie 1951, la Jebel (Timiş).*
- *A început fotbalul 15 ani mai târziu la juniorii CFR-ului, sub îndrumarea antrenorilor Cornel Bugaru şi Vasile Gain, ajungând cu această formație în semifinalele campionatului național.*
- *Până la retragerea de pe gazon, în 1982, de la FZB, a mai evoluat la Furnirul Deța (1969-70), FC Ineu (1970-72), CFR Arad (1972-74, liga a II-a), CFR Timişoara (1974-76, tot în liga a II-a), Constructorul Timişoara (1976-77), ICRAL Timişoara (1977-78), Jebel (1978-80, antrenor principal-jucător), Textila (1980, când a fost şi antrenor secund).*
- *Până la venirea, în această vară, la CSA Timişoara, a condus formațiile FZB (1982-86); Energia Timişoara (1986-87), Comloşu Mare (1988-89, 1996-97), Furnirul Deta (1990-91), Şoimii (1991-93, 1994-95, 1997-98).*

REP.: **După scurgerea câtorva etape din campionat, am dorit purtarea unui dialog cu dvs., dar m-ați refuzat. Mi s-a părut, la momentul respectiv, că treburile nu mergeau cum ați fi vrut. Greşesc cumva?**

F.M.: Înainte de a prelua echipa am avut unele rețineri, deoarece ştiam că este un club care a eşuat în ultimii doi ani în tentativa de a promova. Mă gândeam ca acum trebuie pusă mai temeinic baza în tentativa promovării. Am mai avut rețineri în privința unor probleme care trebuiau rezolvate, încă dinaintea începerii campionatului, neavând siguranța că ele vor fi clarificate ulterior. De aceea am refuzat interviul, neoferind declarații nici în timpul campionatului, deoarece am considerat că nu e momentul până nu stăpânesc exact situația jucătorilor mei, până nu le imprim o idee clară de joc. Toate acestea le puteam face doar după tur, după ce am tras concluziile de rigoare.

REP.: **Care ar fi aceste concluzii?**

F.M.: Regret că n-am terminat pe locul întâi, dar mă mulțumeşte faptul că, pe terenurile unde am evoluat, lumea poate spune că CSA-ul a jucat ceva. Nu întâmplătoare sunt rezultatele, mai ales din deplasare, unde am câştigat cu 3, 4, chiar 5-0. Nu poate nimeni pune aceste scoruri pe seama unor aranjamente.

REP.: **Ați atins o problemă delicată...**

F.M.: Am atins această problemă, deoarece cei implicați în lupta pentru promovare ne-au acuzat că am fi cumpărat mai multe meciuri. Vreau să informez opinia publică, din punctul meu de vedere şi al conducerii, că n-am câştigat nici o partidă prin blătuire. Aceşti aşa zişi oameni de fotbal nu au de ce să arunce cu noroi în munca băieților mei.

"Aşa zişii oameni de fotbal n-au de ce să arunce cu noroi în munca băieților mei".

REP.: **Am înțeles că ați fost acuzat vehement, în cadrul unei emisiuni televizate la care ați participat săptămâna trecută, de meciuri strategice. Care a fost replica dvs.?**

F.M.: Bănuiam că voi primi telefoane în sensul negativ al activității noastre. Această intuiție a mea a venit după ce, la întâlnirea Tabac – Şoimii, unii susținători ai Tabac-ului au strigat împotriva CSA-ului, deşi pe teren nu jucam noi. Referitor la acea emisiune, am primit două telefoane rău intenționate. Un domn, care ulterior am aflat că este din anturajul Telecom-ului, m-a întrebat în câte partide am jucat corect, o doamnă întrebându-mă care conducător de la noi a fost la Giarmata să ofere primă gazdelor, pentru a-i bate pe Telecom. Eu nu văd nimic rău în asta.

REP.: **A fost sau nu aşa?**

F.M.: Acest aspect sincer nu mă interesează. Sarcinile mele sunt de a pregăti echipa, alte aspecte nefiind de competența mea.

REP.: **Aveți un obiectiv clar cu CSA-ul. Cu Şoimii ați ratat o promovare...**

F.M.: Cu Şoimii am promovat din județ în liga a patra, unindu-ne după aceea cu Textila. Am încheiat campionatul pe locul 5, cu toate că conducerea ne-a fixat obiectiv locul 10. În anul următor, eu am dorit promovarea şi Dan Crişan, pe parcurs vrând şi conducătorii acest lucru, după ce am avut rezultate foarte bune. Dar ei nu s-au implicat sută la sută pentru îndeplinirea acestui obiectiv. În campionatul respectiv am pierdut un singur meci, dar n-a fost suficient pentru a ocupa locul întâi. Mai mult, un an şi jumătate am fost înfrânți într-o singură partidă jucând, cu excepția lui Poli, cu toate echipele din județ. Oare n-am avut nici un merit la Şoimii? Eu zic că un antrenor e părtaş atât la victorii cât şi la înfrângeri.

REP.: **Încercați o comparație între campionatele precedente şi cel de acum?**

F.M.: În anii precedenți lupta pentru supremație a fost foarte mare, chiar echilibrată, dându-se între mai multe echipe. Atunci calitatea mi s-a părut mai bună. În acest campionat, după 10 etape s-au cam cernut echipele care trag la locul întâi. Au mai rămas trei, poate chiar şi a patra.

REP.: **Care ar fi a patra?**

F.M.: Nu vreau să-i exclud din calcule pe cei de la Şoimii, deşi situația lor financiară nu prea le permite acordarea de prime, efectuarea unui cantonament centralizat, față de alte formații. Apropo de condiții. E falsă afirmația unora că CSA-ul are cele mai bune condiții. Avem condiții normale pentru acest eşalon, cred că aproximativ egale cu ale Telecom-ului şi Tabac-ului. Nu vreau să diminuez cu nimic meritele conducerii noastre care atât ne poate oferi în acest moment, dar este ceva sigur.

REP.: **Într-o anchetă realizată acum o săptămână, privind cei mai buni fotbalişti din D-Timiş, ați alcătuit podiumul cu jucători exclusiv de la CSA. Unii oameni de fotbal au privit această alegere a dvs. oarecum lipsită de fair-play...**

F.M.: Explicația e simplă. N-am putut urmări toate echipele din campionat de mai multe ori, ci doar în jocurile cu noi. Am făcut o apreciere în privința celor care i-am urmărit meci de meci...

REP.: **Ştiu că pentru dvs. Varga, Teglaş şi Ştefanca sunt superlativele alese în acel top. Care ar fi decepțiile din rândul formației pe care o antrenați?**

F.M.: Nu neapărat decepții, nemulțumiri. În această categorie ar intra Cibi şi Gomboş, pe care îi consider jucători de valoare, dar cărora le prevedeam un aport mai substanțial. Acum ar trebui să vadă şi ei unde au greşit.

REP.: **Minusurile CSA-ului care ar fi?**

F.M.: Ar fi bine dacă suprafața de joc de pe propria arenă ar fi mai mare, deoarece nu prea putem să ne desfăşurăm jocul cum ar trebui.

REP.: **Dar plusurile?**

F.M.: Lotul valoric bun de care dispunem pentru acest nivel şi Titi Varga, un jucător de valoare.

REP.: **Dacă ați avea posibilitatea să luați fotbalişti de la contracandidatele la şefia serie la cine v-ați opri?**

F.M.: Angelo Foale (Tabac), Nincsovics (Telecom) şi Crişanov (Şoimii).

REP.: **Nu regretați că nu ați antrenat mai mult în liga a treia, sau chiar la un nivel mai înalt?**

F.M.: Mi-aş fi dorit să antrenez mai mult în eşalonul trei şi bineînțeles mai sus. Ar trebui întrebați conducătorii echipelor din diviziile superioare de ce n-am antrenat în ligi superioare. Poate am un stil de lucru mai deosebit, decât alți antrenori. Sunt de principiul muncii asidue.

REP.: **Înainte de a trece la turneul de sală, de care sunteți legat sufleteşte, mai aveți ceva de adăugat?**

F.M.: Ar fi mai multe legate de D. În primul rând aş vrea să remarc arbitrajele care sunt de o manieră excepțională. Că mai sunt şi unele inexactități sunt de acord, dar trebuie să le înțelegem, că doar oameni suntem.

REP.: **În această perioadă la sală se dispută "Cupa de Iarnă". Sunteți promotorul acestei competiții. De unde s-a născut această idee?**

F.M.: Am încercat să copiez un model pe care l-am văzut la televizor, un campionat de sală în Germania. Înainte, pe vremea "Cafenelei fotbalistice" care avea loc în Timişoara, într-o discuție cu Duki Popovici, Sandu Ususan şi Dan Crişan, după ce le-am expus această idee, am fost încurajat să pornesc turneul, deoarece inițiativa li s-a părut extraordinară. Astfel, la o zi onomastică a lui nea Tavi Foale, am mai discutat despre această problemă, hotărându-mă în final să iau taurul de coarne. Adevărul e că am avut ceva rețineri, de frică că nu voi reuşi. Până la urmă totul a ieşit bine, având priză la public şi în rândul echipelor participante.

REP.: **Ar mai fi ceva de spus?**

F.M.: Dacă tot suntem în pragul sărbătorilor, permiteți-mi să adresez tuturor cititorilor săptămânalului "Fotbal vest", oamenilor de fotbal, adversarilor, multă sănătate, sărbători fericite şi "La mulți ani!"

ALIN RADOVAN

TOPUL VICTORIILOR

TELECOM lideră acasă, CSA în deplasare

Dacă în numărul precedent v-am informat asupra topului celor mai prolifici fotbalişti din rândul celor 18 competitoare, acum vă prezentăm clasamentele cu procentajul victoriilor pe teren propriu, respectiv în deplasare din totalul meciurilor jucate.

ACASĂ				DEPLASARE			
	echipa	victorii/ meciuri	%		echipa	victorii/ meciuri	%
1	AS TELECOM	8 / 9	88,88	1.	CSA	6 / 9	66,66
2.	AS TABAC	7 / 8	87,50	2.	ŞOIMII	5 / 8	62,50
3.	FROLA VARIAŞ	7 / 9	77,77	3.	AS TABAC	5 / 9	55,55
4.	C.S.A.	6 / 8	75,00	4.	MONDIAL	4 / 8	50,00
5-6.	JIMBOLIA	6 / 9	66,66	5-6.	AS TELECOM	3 / 8	37,50
	DETA	6 / 9	66,66		JIMBOLIA	3 / 8	37,50
7-8.	GIARMATA	5 / 8	62,50	7-9.	GIARMATA	3 / 9	33,33
	CELULOZĂ	5 / 8	62,50		AGROCOM	3 / 9	33,33
9.	ŞOIMII	5 / 9	55,55		SÂNNICOLAU	3 / 9	33,33
10-11.	AGROCOM	4 / 8	50,00	10.	FROLA VARIAŞ	2 / 8	25,00
	A.S. AUTO	4 / 8	50,00	11-12.	AS AUTO	2 / 9	22,22
12-13.	MONDIAL	4 / 9	44,44		PECIU NOU	2 / 9	22,22
	TEHNOMET	4 / 9	44,44	13-15.	DETA	1 / 8	12,50
14.	PECIU NOU	3 / 8	37,50		TEHNOMET	1 / 8	12,50
15.	MĂNUŞARUL	3 / 9	33,33		MĂNUŞARUL	1 / 8	12,50
16-17.	SÂNNICOLAU	2 / 8	25,00	16.	CELULOZĂ	1 / 9	11,11
	TEREMIA MARE	2 / 8	25,00	17-18.	FC POLI II	0 / 8	00,00
18.	F.C. POLI II	1 / 9	11,11		TEREMIA MARE	0 / 9	00,00

"D"-ul în sală

CUPA DE IARNĂ

Timpuri Noi Giarmata, AS Tabac Textila, AS Telecom - seria I, Unirea Petim Peciu Nou, CSA Timişoara, Celuloză şi Oțel - seria a II-a, sunt noile grupe cu formațiile care au acces în fazele următoare ale celei de-a patra ediții a turneului de minifotbal organizat de AJF Timiş.

După disputarea ultimelor trei întâlniri din prima etapă a întrecerilor, ieri dimineață în sala Olimpia, **Frola Variaş - Giarmata 1-6** (Mingea - Micu 2, Onişa, Haba, Berciu, Tuş), **CSA - Şoimii 8-1** (Cosma 3, Cibi 2, Teglaş, Varga, Ştefanca - Leoveanu), **Telecom - Auto 5-3** (Ignea - autogol, Călin, Nincsovics, David, Cuclea - Marian, Ignea, Anghelescu), clasamentele finale ale seriilor preliminare se prezintă astfel:

Grupa A

1. Giarmata	6p.
2. Peciu	3p.
3. Frola	0p.

Grupa B

1. CSA	6p.
2. Tabac	3p.
3. Şoimii	0p.

Grupa C

1. Telecom	6p.
2. Celuloză	3p.
3. Auto	0p.

Următoarele întâlniri vor avea loc sâmbătă, 19 decembrie, când se va juca după sistemul "fiecare cu fiecare" în serii, conform programului:

13.00: Giarmata - Telecom
13.50: Peciu - Celuloză
14.40: Telecom - Tabac
15.30: Celuloză - CSA
16.20: Tabac - Giarmata
17.10: CSA - Peciu

Duminică, 20 decembrie, se vor desfăşura partidele de clasament, după următorul grafic:

08.00: **locurile 5-6** (se vor întâlni ocupantele ultimelor poziții în fiecare serie)
08.50: **locurile 3-4** (ocupantele pozițiilor secunde din serie)
09.40: **Fotbal vest - Selecționata presei**
10.30: **Finala turneului**
11.20: **Selecționata antrenorilor - Selecționata arbitrilor**

Organizatorii Cupei de iarnă vor acorda primelor clasate, celui mai bun jucător şi celui mai bun portar cupe şi diplome, în timp ce şi "Fotbal vest" va oferi formațiilor de pe podium premii.

Pentru a atrage cât mai mulți iubitori ai minifotbalului în tribunele sălii de sport, promotorii acestei competiții au hotărât ca intrarea să fie liberă.

ALIN RADOVAN

TIMIŞORENI ÎN EXIL

DORIN CHIMIUC

"Când m-a văzut, Gaboraș mi-a spus să mă las!"

Rep.: **Dorine, tatăl tău Ghiță a fost un fotbalist foarte statornic! Cu excepția a 8 etape la Poli - când a fost forțat de partid să se transfere - a evoluat în exclusivitate la CFR Timișoara! Tu ești, în schimb, ceea ce am putea numi o pasăre "călătoare"...**

D.C.: Sunt alte vremuri! În ziua de azi nu poți fi afectiv. Trebuie să mergi unde sunt bani. La Timișoara sunt bani, dar se pare că nu pentru fotbal!

Rep.: **Deci ești mulțumit că ai plecat la Baia Mare.**

D.C.: Sunt mulțumit din punct de vedere financiar, numai că nu sunt satisfăcut de locul pe care-l ocupăm în clasament.

Rep.: **Apropo de loc. Anul trecut ai retrogradat cu UMT-ul! Acum te cam paște aceeași situație cu Baia Mare!**

D.C.: Nu, nu! Nu cred că vom ajunge la retrogradare. Cred într-un retur foarte bun pentru Baia Mare. Sper să mai vină vreo doi jucători...

Rep.: **S-au pronunțat niște nume?**

D.C.: Vasc și Buia.

Rep.: **Ai ajuns fotbalist datorită tatălui tău?**

D.C.: Nu. Datorită lui am ajuns portar. Acum îmi pare rău.

Rep.: **Din câte știu, copil fiind erai cam grăsuț! De asta te-a îndrumat Ghiță spre postul de portar?**

D.C.: Nu. Mi-a spus că-s puțini portari în România!

Rep.: **Cine te-a format ca portar?**

D.C.: Vasile Gaboraș. Tatăl meu m-a dus la el. Și când m-a văzut nea Vasile i-a spus tatălui meu să mă las! Să mă ducă altundeva. Dar după o lună văzând ambiția mea și-a schimbat părerea. Eram gras! Eram mai potrivit pentru lupte!

Rep.: **Acum mai ai probleme cu greutatea?**

D.C.: Iau ușor în greutate, dar n-am probleme pentru că mă antrenez zilnic, în plus față de pregătirile normale.

Rep.: **Am tot vorbit de bani. Ai mai avut un periplu german ...**

D.C.: Acest periplu nu s-a închis. Tocmai am trimis o videocasetă în Germania, la dl. Schuch. Sper într-un transfer în liga a III-a.

Rep.: **Ai vreun model de portar?**

D.C.: Barthez! Sunt nebunit după el!

Rep.: **Și de ce nu joci cu mânecă scurtă?**

D.C.: N-am tricou! O să tai mânecile când va veni vara!

DUKI POPOVOCI

- S-a născut în 5 ianuarie 1972, la Timișoara
- A început fotbalul la Progresul Timișoara sub îndrumarea lui Dorel Mașcovescu.
- În 1988 a trecut la Viitorul Timișoara, antrenor fiindu-i Ioan Botescu.
- În 1989 se transferă la Obilici Sânmartinu Sârbesc - antrenor Tică Gorduna.
- La 18 ani trece la UMT, unde sub îndrumarea tatălui său, Ghiță Chimiuc, promovează în liga a II-a, în 1991.
- Între 1992 și 1994 joacă la Heidingsfeld Würzburg, alături de timișorenii Cornel Pascu, Alin Oloșutean, Claudiu Bozeșan și Marcel Leu.
- Revenit din Germania face o pauză de 6 luni, după care se transferă la CFR Timișoara, în 1994, unde-l regăsește antrenor pe tatăl său.
- Dorin îl urmează pe Ghiță Chimiuc și la Deta, la Astral, unde a apărat până în vara lui '97.
- A urmat campionatul '97-'98, în Divizia B cu UMT, iar din toamna aceasta a trecut la F.C. Baia Mare.

LUMINA DE LA TIMIȘOARA
ELBA
ILUMINAT
Str. Gării nr. 1 Timișoara 1900
Tel.: 056/190444; 204837 Fax: 056/190319

MEMORIALUL DAN PĂLTINIȘANU

Triumful sârbilor s-a datorat agresivității și sacrificiului

Selecționata Belgradului a acaparat pentru a doua oară consecutiv cupa dotată cu "Memorialul Dan Păltinişanu", rezervată echipelor de oldboys, după ce a dispus în finala turneului, vineri, 11 decembrie, pe parchetul sălii Olimpia, cu scorul de **3-2 (2-0)**, de formația CSM Reşița. Luptând până la sacrificiu, dovadă şi eliminările, cu drept de înlocuire, ale jucătorilor Jeverica (min. 12), Svojici (min. 21) şi Rzici (min. 35), iugoslavii s-au impus la limită, după cele 40 de minute de joc, datorită realizărilor lui **Ivanici (7)**, **Jovanovici (9)** şi **Rzici (25)**, în detrimentul unei garnituri care a revenit de la 0-3 prin golurile semnate de **Croitoru (29)** şi **Telescu (30)**. Finala de consolare le-a adus față în față pe înfrântele la 1 din partidele eliminatorii, **FC Poli Timişoara**, respectiv **UT Arad**. În urma unui meci fără istoric, poliştii au surclasat omologii de pe Mureş cu **9-1 (3-0)**, grație "boabelor" lui **Vlătănescu (4, 32, 33, 35)**, **Rotariu (8)**, **Rosenblum (19, 40)**, **Giuchici (24)** şi **Grigorescu (26)**, onoarea învinşilor fiind departe de a fi salvată de punctul lui **Lazăr (21)**.

După tragerea la sorți şi păstrarea unor clipe de reculegere în memoria regretatului stoper al violeților din deceniul 8, "Tata Mare" – un simbol al fotbalului de pe Bega, **Poli** şi **CSM Reşița** au deschis a doua ediție a competiției internaționale, organizată de clubul timişorean. Au învins cei din Valea Domanului cu **4-1 (3-1)**, datorită reuşitelor lui **Panescu (10, 12, 36)** şi **Vornicu (16)**, pentru învinşi punctând **Vlătănescu (4)**. În al doilea meci al calificărilor, **Selecționata Belgradului** a trecut cu **3-1 (2-1)** de **UTA, Rzici (11), Ivanici (12), Vasiljkovici (37)**, respectiv **Lazăr (5)** fiind autorii celor patru reuşite.

Între cele două finale, respectiv după întâlnirea vedetă a turneului, decanul de vârstă al poliştilor, dr. Simion Surdan, a oferit din partea organizatorilor cupe în aplauzele unei săli dezolant de goale, cu circa 100 de împătimiți ai minifotbalului. Cu toate că intrarea a fost liberă, iubitorii fotbalului nu s-au încumetat să ia drumul sălii Olimpia, dar poate o vină în acest sens au avut-o şi promotorii competiției care au păcătuit la mediatizarea memorialului.

Şi cum o astfel de cupă nu se încheie după decernarea premiilor, cvartetul participant la turneu a fost invitat la un banchet, la restaurantul Bastion, unde cu siguranță participanții au depănat amintiri din vremurile de glorie şi nu numai la un grătar şi un... pahar.

"Actorii", "supravegheați" în teren de cavalerii fluierului Zaharia Ciev şi Sorin Altmayer, au avut următoarea componență: **Selecționata Belgradului** (antrenor Steva Gogici): Sugici – Djurici, Ivanici, Gavranovici, Jovanovici, Jeverica, Svojici, Rzici, Vasiljkovici, Vreljanski; **CSM Reşița** (antrenor Iosif Ritteş): Popa –Rocco, Georgevici, Uțiu, Panescu, Atodiresei, Telescu, Doja, Ritteş, Asandei, Vornicu, Croitoru; **FC Poli Timişoara** (antrenor Jackie Ionescu): Muşat – Vişan, Grigorescu, Rotariu, Rosenblum, Vlătănescu, Bungău, Roşca, Dima, Giuchici, Şunda; **UT Arad** (antrenor Gheorghe Ivan): Jivan – Gaica, Nadiu, Bedea, Sima, Pintea, Lazăr, Roşca, Ciordaş.

După cum se poate observa, au lipsit destule glorii ale deceniului trecut, prezente însă la ediția inaugurală, cluburile completându-şi loturile cu o serie de fotbalişti activi care au dat culoare, dar şi ritm, întrecerii, la care selecționata Belgradului şi Poli şi-au păstrat pozițiile de anul trecut, CSM Reşița şi UTA făcând rocadă în clasament.

ALIN RADOVAN

PLICUL CU SURPRIZE

- **VALENTIN DRILĂ – DENTA**: Sunt convins că UTA vă va mai oferi bucurii atât de mari ca şi cele pe care le-ați trăit în tribunele stadionului arădean la meciul cu Extensiv. Avem nevoie de UTA, dar şi UTA are nevoie de suporteri asemeni dvs. Vă mulțumesc pentru urări şi oricând sunteți binevenit în cadrul "Plicului cu surprize".
- **ALEXANDRU COJOCARU – REŞIȚA**: Scrisoarea cu datele solicitate v-a fost expediată la câteva zile după ce a apărut răspunsul în Fotbal Vest. Vi le voi trimite din nou. Nu comercializăm fanioane sau postere ale vreunui club de fotbal. Încercați direct la club. Şi un anunț pentru colecționari: **"Cumpăr sau ofer la schimb adezive EURO '96 PANINI, EURO '96 (album românesc), MARELE FOTBAL '94 – '95, EUROPEAN FOOTBALL STARS şi programe de meci.** Alex. Cojocaru, Reşița 1700, Str. Lunca Pomostului, Bl. E3, Sc. 1, Ap. 5, Caraş-Severin.
- **SORIN PETROVICI – ARAD**: Ca la fiecare sfârşit de an, cu siguranță că veți găsi tot felul de clasamente în care să se reflecte evoluția echipelor sau jucătorilor, în decursul anului recent încheiat. Cum v-ați obişnuit în paginile revistei noastre, a devenit tradițional deja prezentarea "Echipei Fotbal Vest", alcătuită din jucători de divizia B din echipele aflate în zona de interes a Fotbal Vest-ului. Cum dvs. doriți un "11" reprezentând campionatele europene, pot să vă ofer echipa alcătuită de revista European Sports Magazine. Ei realizează lunar un sondaj pentru desemnarea echipei lunii, la care participă 9 publicații de mare prestigiu, dintre care amintesc doar "La Gazzetta dello Sport" (Italia), "World Soccer" (Anglia), "Don Balon" (Spania), "Kicker" (Germania), "France Football" (Franța). Dar iată şi echipa lunii octombrie realizată în urma voturilor: **Roa** (Mallorca) – **Thuram** (Parma), **Jeremies** (Bayern München), **Hierro** (Real), **Lizarazu** (Bayern München) – **Effenberg** (Bayern München), **Cimbalar** (Spartak Moscova), **Edmundo** (Fiorentina), **Raul** (Real) – **Owen** (Liverpool), **Batistuta** (Fiorentina).
- **KÖRNER LADISLAU – LUGOJ**: Am primit de la dvs. taloanele de la numerele 10 la 18 şi ați adunat 42 de puncte.
- **CRISTIAN OPREA – REŞIȚA**: Ne recunoaşteți dreptul la opinie, dar considerați nefondate "atacurile" la adresa clubului Dinamo, reprezentantul Ministerului de Interne. Ne scrieți: **"Dinamo a fost, este şi va fi o legendă a fotbalului românesc"**. Dați-mi voie să completez. Dacă în '90 în România s-ar fi întâmplat ceea ce era normal să se întâmple, azi Dinamo era într-adevăr legendă! **"Sunt unii care fac confuzie între Dinamo şi structurile de represiune ale vechiului regim"**. Eu eram convins că ei reprezentau Palatul Pionierilor din Bucureşti. **"Consider că este necesar să organizăm profesionist cluburile din vest, nu să contestăm cu rea-credință încercarea unui adevărat club profesionist de a pătrunde în fotbalul european"**.

Ştiți cât mi s-a reținut impozit pe salar luna aceasta? Dar ce mai contează, pe lângă bucuria că am contribuit şi eu la readucerea lui Mihali la un "adevărat club profesionist". Era să uit. N-am înțeles dacă la "legende" i-ați inclus pe Ianul şi Buduru, sau ei nu se pun?

IVAN DE LA PANĂ

P.S. Aştept scrisorile dvs. la C.P. 490, O.P. 3, Timişoara 1900.

OCHI ÎN OCHI

CLAUDIU DRĂGAN

- S-a născut în 18 martie 1979, la Chişineu Criş.
- A debutat la juniorii Crişului Chişineu Criş, iar la 16 ani, după ce jucase un an în echipa de seniori, a fost transferat la Romvest Arad. Cu această echipă a devenit campion naţional de juniori.
- La 17 ani, pentru un an de zile, este lagitimat la Rapid Bucureşti.
- A fost component al naţionalei de juniori.

Rep.: **Spre deosebire de marea majoritate a colegilor tăi, primii paşi în fotbal ţi-au fost îndrumaţi de tatăl tău, care e antrenor la Criş...**

C.D.: Tatăl meu a avut un rol deosebit atât pentru mine, cât şi pentru fratele meu! El a ştiut ce e bine şi ce e rău în fotbal şi ne-a învăţat pe amândoi numai... lucrurile bune.

Rep.:**Francisc Tisza, dar şi alţi oameni de fotbal spun că fratele tău e mai talentat decât tine. Ce zici, se poate ca peste câtiva ani linia de atac a UTA-ei să fie formată din fraţii Drăgan?**

C.D.: Alin joacă la Romvest, în divizia D, e foarte talentat şi deosebit de tehnic. Eu aş dori ca el să ajungă un fotbalist foarte bun. Nu m-aş supăra să devină un jucător mai bun decât mine.

Rep.: **De ce ţi se zice "Iedul"?**

C.D.: Când am venit la Romvest, am devenit prieten bun cu Todea. El era cel mai mic din echipă şi i se spunea "Căţelul". Todea între timp a crescut şi a devenit după Botiş, cel mai înalt.

Rep.: **Ce te-a determinat să vii la Romvest?**

C.D.: Eu am venit chiar în campionatul când Romvest a câştigat titlul naţional. La Chişineu Criş nu aveam nici un viitor şi n-am vrut să mor în divizia D. L-am cunoscut pe domnul Lupaş şi mi-am dat seama că viitorul meu este în Arad.

Rep.: **Deci, preşedintele UTA-ei este vinovat că tu ai ajuns la Romvest?**

C.D.: Da! Domnul Lupaş este un om extraordinar! Mă bucur că am avut şansa să-l cunosc.

Rep.: **Hai să vorbim puţin şi despre episodul Rapid. Cu ce gânduri te-ai dus acolo?**

C.D.: Am plecat la Rapid la recomandarea domnului Pătraşcu.

Rep.: **Care, în acea vreme, era responsabil din partea Rapidului, în zona de vest, pentru depistarea tinerilor şi trimiterea lor în Giuleşti...**

C.D.: Da, exact. Am dat o probă de joc şi am semnat un contract, dar numai pe un an.

"Paradoxal, am debutat întâi în prima ligă şi abia apoi la UTA"

Rep.: **Câte jocuri ai în Divizia "A"?**

C.D.: Două. Unul cu Sportul şi unul cu Poli.

Rep.: **Tu ce zici, se putea mai mult?**

C.D.: La 17 ani, câţi aveam, a fost bine. În acel an Rapidul a adus mulţi jucători consacraţi, printre care şi pe Lupu.

Rep.: **Cu cine te-ai înţeles cel mai bine?**

C.D.: Cu Rednic!

Rep.: **Se zvonea într-un timp că Rednic vrea să te ajute să te transferi în Belgia.**

C.D.: e adevărat. În vară când am vrut să plec de la UTA, Rednic s-a oferit să mă recomande echipei unde a jucat el ultima oară, Aalst şi unde, din vara viitoare, va fi antrenor principal sau secund.

Rep.: **Dar ai rămas până la urmă la UTA.**

C.D.: Ni s-au oferit condiţii destul de bune şi am acceptat un contract pe doi ani.

Rep.: **Hai să încheiem cu Rapidul! De ce nu te-a oprit Mircea Lucescu?**

C.D.: Nu s-au înţeles cluburile. Rapid cu Romvest. Eu şi Găman am semnat contract pe un an. Domnii Sichitiu şi Lucescu ne-au spus că Rapidul nu vrea să ne crească cota decât atunci când suntem ai lor. Nu s-au înţeles şi am venit la UTA.

Rep.: **Şi ai debutat la UTA în acel meci cu UMT, în care eraţi conduşi cu 2-0 şi aţi câştigat cu 5-2.**

C.D.: Da, culmea, eu mai întâi am debutat în divizia A şi apoi la UTA!

Rep.: **Ce a însemnat pentru tine acest an la UTA?**

C.D.: Nu sunt mulţumit de realizările mele de până acum. Eu doresc mai mult! Dacă se poate aş dori să joc fotbal într-o echipă mai mare.

Rep.: **Ştiam că F.C. Argeş s-a interesat serios de tine.**

C.D.: Impresarul meu, domnul Iacob, mi-a confirmat acest lucru, dar din câte am auzit nu sunt transferabil de la UTA. De altfel nici Argeşul n-a prezentat o ofertă serioasă.

Rep.: **De ce există această discrepanţă între rezultatele UTA-ei de pe teren propriu şi cele din deplasare?**

C.D.: Eu cred că nu avem destulă experienţă. Despre mine ce să spun. am avut probleme cu gleznele şi un pic mi-a fost frică de posibile accidentări.

Rep.: **Cum merge recuperarea?**

C.D.: Acum două săptămâni am fost operat la genunchi. Nu a fost ceva grav, dar destul cât să mă supere la efort. Sper că din 6 ianuarie să îmi pot relua antrenamentele alături de colegii mei.

Rep.: **Trebuie să-ţi dezvălui ceva. Ai fost ales în echipa "Fotbal Vest" şi eşti cel mai tânăr component al ei.**

C.D.: Îmi pare foarte bine că sunt cel mai tânăr. La vârsta mea, cred că tinereţea este un atu!

STELIAN ROTARIU

AI NOŞTRI DIN LUMEA ALBĂ

ZORAN GLIGOROVICI:

- s-a născut la Sânnicolau Mare (judeţul Timiş), la 30.09.1969
- a început fotbalul la clubul Textila Timişoara în 1985, sub îndrumarea profesorului Tiberiu Itineanţu
- a jucat la Poli Timişoara, CFR Timişoara, CSM Reşiţa şi în prezent este legitimat la divizionara B maghiară, Kecskemét
- în anul 1997 a absolvit Facultatea de Educaţie Fizică şi Sport din Timişoara, cu specializare fotbal

REP.: **Zorane, ai deja doi ani de când joci "afară" şi acum este un moment de cumpănă în cariera ta. La 31 decembrie îţi expiră contractul cu echipa Kecskemét...**

Z.G.: Da, într-adevăr, au trecut deja doi ani de când am plecat, dar sper să mai urmeze vreo câţiva ani, pentru că la plecarea mea din Ungaria, preşedintele clubului nu mi-a spus "Adio", ci "La revedere".

REP.: **Aşadar, ai speranţe să revii la Kecskemét şi în continuare?**

Z.G.: Nu neapărat acolo, pentru că am primit deja oferte de la echipe de prima ligă.

REP.: **De la ce echipe?**

Z.G.: Eu sunt superstiţios şi de aceea, până un lucru nu este sigur, nu îmi place să-l fac public.

REP.: **Atunci explică-mi care este situaţia la club, pentru că la un moment dat nu v-aţi prezentat la două meciuri consecutive în campionat şi echipa ta a adunat doar 4 puncte în acest tur!**

Z.G.: Da, este foarte trist că o echipă care în campionatul trecut a fost pe locul al doilea, a ajuns acum să fie pe un loc retrogradant. Motivul este unul singur, şi anume incompetenţa conducătorilor noştri, mai ales că unii dintre ei nu aveau nimic comun cu fotbalul.

REP.: **Bine, dar acum preşedinte este Szücs Gabor, care conduce Federaţia Maghiară de Motociclism!!!**

Z.G..: Domnul Szücs este sponsorul echipei şi preşedintele Consiliului de administraţie şi a fost adus la echipă pentru o perioadă de interimat până când se va hotărî cine ne va prelua. Dacă nu venea dânsul la ora actuală, echipa nu mai exista, pentru că la o a treia neprezentare urma desfiinţarea.

REP.: **Este adevărat că MTK ar dori o colaborare cu echipa voastră?**

"AM FOST ANTRENOR PRINCIPAL DOUĂ ETAPE"

Z.G.: Da, până când am plecat eu în vacanţă, discuţiile erau destul de avansate şi edilii oraşului doreau cu orice preţ o colaborare cu clubul budapestan. În viziunea lor aceasta este singura şansă de-a redresa clubul.

REP.: **Astfel stând lucrurile, ce şanse mai ai să continui la Kecskemét?**

Z.G.: Eu am mai spus că nu este obligatoriu să continui acolo, cu toate că preşedintele la plecare mi-a spus că el va rămâne în conducerea clubului şi în cazul colaborării cu MTK. El doreşte să rămân acolo împreună cu încă vreo patru jucători, dar eu sunt jucător liber de contract începând cu 1 ianuarie 1999 şi am timp să cântăresc toate ofertele care vor veni.

REP.: **Deci, dacă vei pleca, transferul se va face la grilă?**

Z.G.: Da, pe grilă, care din păcate este cam mare, în jur de 4 milioane de forinţi (aproximativ 40.000 de mărci), sumă considerată "măricică" în campionatul maghiar.

REP.: **Ce părere ai în legătură cu posibila "preluare" de către MTK a clubului la care încă eşti legitimat, pentru că ai fost şi căpitanul formaţiei din Kecskemét?**

Z.G.: MTK-ul este un club solid şi cred că este benefică pentru noi colaborarea cu ei. Budapestanii doresc de fapt să-şi facă o echipă satelit şi au ales Kecskemét-ul pentru că acolo se află o bază materială extraordinară cu nu mai puţin de 4 terenuri gazonate şi există posibilitatea de a se naşte un puternic centru de copii şi juniori.

REP.: **Ai putea să antrenezi o grupă de copii pentru că ai şi carnet de antrenor, în paralel cu activitatea de jucător?**

Z.G.: Da, dar eu deocamdată nu ştiu foarte bine limba maghiară şi în lucrul cu copiii, explicaţia este foarte importantă. Să ştii însă că am debutat deja în antrenorat!

REP.: **Când?**

Z.G.: La un moment dar am rămas fără antrenor la echipă şi timp de două etape am fost "uns" ca principal, pentru că posed carnet de antrenor şi eram printre cei mai vechi la echipă.

REP.: **Care sunt după părerea ta cei mai apreciaţi jucători români din liga a doua maghiară?**

Z.G.: Eu cred că Marin Sinescu şi Nelu Beserman se detaşează de restul românilor, cu toate că Neluţu nu a prea jucat în acest tur, fiind accidentat.

REP.: **În perioada cât ai jucat în Ungaria, ai trăit nişte momente mai delicate?**

Z.G.: Da, la meciul dintre Ungaria şi Iugoslavia am fost împreună cu Ramona, soţia mea, la Budapesta, şi în jurul meu normal erau numai unguri şi nu mă puteam bucura pentru reuşitele sârbilor mei. Noroc că la 0-4 şi localnicii aplaudau jocul "plavilor" şi astfel am depăşit acele momente, putând să mă manifest aşa cum am dorit.

REP.: **Apropo, Ramona mai joacă volei?**

Z.G.: A jucat până acum 7 luni, când a rămas însărcinată, iar acum aşteptăm luna februarie să vedem ce ne aduce barza.

REP.: **Va fi băiat?**

Z.G.: Nu ştiu, dar important este să fie copilul sănătos!

REP.: **Să dea Dumnezeu!**

HORAŢIU & OVIDIU OLARIU

DORINŢE ASCUNSE PENTRU... '99!

- BRICI să-i ia faţa lui BĂRBOSU, printr-o foarfecă.
- BUMB să fie ţinut de GAICĂ.
- Cuplul PUŞCAŞ – MARIN să fie transferat peste ocean.
- LUNG să fie întrecut de MAXIM.
- LUP să pună o GHEARĂ pe MIEILĂ, talonat de PĂCURAR.
- LĂCĂTUŞ să aibă CIOCAN la îndemână.
- GURIŢĂ să cânte din FRUNZĂ la BOTEZ, nu să stea ca MUTU...
- RUS să se bage în CHINA...
- BALTĂ să se dea MARE.
- FRUNZĂ, GHINDĂ şi PĂDUREŢ să se transfere la FORESTA.
- BĂTRÂNU să se transfere la echipa lui UNCHIAŞ.
- POPA să se ţină pas cu pas după CĂLUGĂRIŢA.
- ŞCHIOPU să fugă mai tare decât IEPURE.
- STRADA, de la Perugia, să fie disputat de ARO şi Tractorul.
- NAVA, de la Sampdoria, să se transfere la Dunărea Galaţi.
- POLONIA, de la Piacenza, să facă cuplu cu CHINA, de la Unirea Dej, la... CROAŢIA Zagreb.

REGIA AUTONOMĂ APĂ ŞI CANAL AQUATIM

SARBATORI FERICITE!

Juve și-a egalat recordul de ineficacitate, de acum 31 de ani!

"Trebuie să mergem înainte și să nu ne uităm pe clasament, deoarece n-am fost obișnuiți cu un asemenea loc, în ultimii ani", declara Marcello Lippi după nocturna de duminică seara, de pe "Artemio Franchi".

AL 5-LEA JOC CONSECUTIV FĂRĂ GOL MARCAT!

38.000 de spectatori (peste 2,3 miliarde lire încasări) au fost în delir, violeții lui Trapattoni obținând al 7-lea succes consecutiv pe terenul amic. **FIORENTINA - JUVENTUS 1-0: Batistuta (59).** Oaspeții au jucat ceva mai convingător decât au făcut-o în ultimele runde , dar echilibrul s-a rupt oarecum după eliminarea lui Montero (min. 42), acesta văzând două cartonașe galbene, al doilea fiind acordat însă destul de ușor. Deși președintele Fiorentinei, Vittorio Cecchi Gori, a spus că **"Juve a făcut un joc bun , dominându-ne uneori și în inferioritate numerică"**, trebuie precizat că bianco-neri n-au avut decât două ocazii mai mari de gol (o bară la un șut al lui Deschamps, deviat din blocaj, și o reluare a lui Conte puțin pe lângă), în timp ce toscanii au irosit situații monumentale, Edmundo și Oliveira ratând doar cu Peruzzi în față. Cert este că Juve a pierdut al 3-lea joc consecutiv și n-a marcat de 491 de minute (deși a revenit și Davids), deci de mai bine de 5 întâlniri, fapt consemnat ultima dată în îndepărtatul sezon 1967-68! Înaintea acestui derby Giovanni Trapattoni a declarat: **"Dacă batem pe Juve putem câștiga campionatul!"**

Să-l lăsăm deci pe bravul antrenor să viseze frumos și să vedem ce s-a întâmplat în restul etapei.

ZEMAN SE ȚINE TARE

Pe "Ennio Tardini" au înclinat steagul Juventus, Fiorentina și Milan. Nu însă și giallo-rossi. **PARMA - ROMA 1-1: Crespo (40) - Gautieri (62).** Joc mai puțin spectaculos în prima parte, gazdele terminând în avantaj, speculând unica eroare a defensivei romane. Spre satisfacția celor 4.000 de fani sosiți din capitală, elevii lui Zeman au revenit după pauză, refuzându-li-se și un penalty, la un fault al lui Buffon asupra lui Totti. Și astfel confruntarea dintre cea mai bună apărare și cel mai bun atac s-a încheiat nedecis.

NICI ZACCHERONI NU RĂMÂNE MAI PREJOS

Fără 3 titulari, Diliso, Schenardi și Mendez, toți suspendați, elevii lui Colomba au cedat greu pe "San Siro" **MILAN - VICENZA 1-0: Weah (84).** O partidă cu destule ocazii de gol și cu intervenții fericite ale celor doi portari, Rossi, respectiv Brivio. Gazdele au găsit drumul spre gol, chiar în inferioritate numerică (eliminat Ambrosini - min. 72), ajungând pe locul secund, poziție pe care nu s-au mai aflat de 2 ani!

UN NOU ANTRENOR "DECAPITAT"

Duminică seara, după severul eșec suferit pe "Olimpico", tehnicianul genovezilor, Eugenio Spalletti, a fost demis și locul său ar putea fi luat de Boskov, Nevio Scala sau Bruno Blochi.

BATISTUTA și RONALDO, doi superatacanți, pe care și i-ar dori orice antrenor

LAZIO - SAMPDORIA 5-2: Mihajlovici (29, 44, 52), Stankovici (83), Salas (90) - Palmieri (37, 55 - ambele din penalty).

Fără accidentatul Nedved (va absenta cam o lună și jumătate), lazialii au controlat ostilitățile, Sinisa Mihajlovici oferind un show de zile mari, transformând impecabil 3 lovituri libere(!), prima de la 18 metri, următoarele de la 25 de metri. Unica satisfacție a oaspeților poate fi faptul că au punctat după o secetă de 436 de minute.

Și atenție! Anul trecut din etapa a 12-a a început seria senzațională a romanilor, care n-au cunoscut eșecul timp de 17 partide...

ISTORIA NU S-A MAI REPETAT

Anul trecut, tot în runda a 13-a și tot în luna decembrie, friulanii administrau prima înfrângere nerazzurrilor, grație unui gol marcat de Bierhoff în ultimul minut de joc. De data aceasta au învins oaspeții, tot spre final. **UDINESE - INTER 0-1: Ronaldo (87).** Mai modestă replica băieților lui Lucescu în primele 45 de minute, Pagliuca evidențiindu-se la șuturile lui Jorgensen și Bachini. La reluare, mai ales după introducerea lui Roberto Baggio, milanezii au fost mai activi și au realizat a doua victorie externă, după 2-1 la Empoli. Președintele Moratti a spus : **"Viitorul acestei echipe poate fi construit sub bagheta lui Mircea Lucescu."**

DOAR O ECHIPĂ A RĂMAS FĂRĂ PUNCT CUCERIT AFARĂ

Înaintea acestei etape Salernitana, Piacenza și Cagliari pierduseră toate meciurile din deplasare. Pentru două dintre aceste grupări a răsărit soarele. **BOLOGNA - SALERNITANA 1-1: Signori (16) - Paramatti (31-autogol).** Sudiștii au expediat un singur șut pe poartă și au obținut un punct, Paramatti deviind nefericit o lovitură liberă executată de Vanucchi.

VENEZIA - PIACENZA 0-0. Cel mai slab joc din etapă, la gazde debutând nigerianul Zeigbo, fost la Legia Varșovia. Au asistat doar 8.499 de spectatori.

PERUGIA - CAGLIARI 2-1: Rapaici (37), Maspero (90) - Berreta (89). Gol senzațional marcat de croatul Milan Rapaici, șut fulgerător la vinclu de la 25 de metri, după o acțiune individuală și emoții mari în minutele de prelungire, când s-au mai consemnat două "boabe". Eliminat: Zanoncelli (Cagliari - min. 84).

CONTINUĂ MIRACOLUL PUGLIEZILOR

"Cocoșeii" lui Fascetti au ajuns la al 9-lea meci consecutiv în care n-au cunoscut eșecul. O partidă plăcută, cu numeroase ocazii, oaspeții pierzând după o serie pozitivă de 4 partide. **BARI - EMPOLI 2-1: Inocenti (24), Zambrotta (55) - Carparelli (16).**

SANDU USUSAN

BATISTUTA A MARCAT ÎN 9 DIN CELE 13 ETAPE!

Argentinianul lui Fiorentina, **Batistuta**, a marcat al 13-lea gol în acest campionat, distanțându-se în clasamentul bomberilor. **Amoroso** (Udinese), **Delvecchio** (Roma) și **Crespo** (Parma) au câte 8 goluri. Cu 7 reușite se pot lăuda **Totti** (Roma) și **Muzzi** (Cagliari). 6 goluri au izbutit până acum **Nakata** (Perugia), **Bierhoff** și **Leonardo** (ambii Milan), **Signori** (Bologna).

SERIE A DINTR-O PRIVIRE

- s-au marcat 20 de goluri, 13 gazdele, 7 vizitatorii
- s-au dictat două lovituri de la 11 metri, ambele transformate
- s-au arătat 4 cartonaşe roşii, numărul total al eliminărilor ajungând la 65
- stranierii au înscris jumătate din golurile etapei (10), acumulând 140 de reuşite din totalul de 288.

Serie A

1. FIORENTINA	13	9	1	3	24-12	28	+7
2. MILAN	13	7	3	3	19-14	24	+3
3. ROMA	13	6	5	2	27-14	23	+2
4. PARMA	13	6	5	2	18- 6	23	+2
5. INTER	13	6	3	4	22-19	21	+3
6. LAZIO	13	5	5	3	24-17	20	+2
7. BOLOGNA	13	4	6	3	16-11	18	-3
8. BARI	13	3	9	1	14-12	18	-3
9. JUVENTUS	13	5	3	5	12-14	18	0
10. PERUGIA	13	5	3	5	18-22	18	-3
11. UDINESE	13	4	4	5	15-21	16	-5
12. CAGLIARI	13	4	2	7	19-19	14	-7
13. PIACENZA	13	3	4	6	15-16	13	-5
14. SAMPDORIA	13	3	4	6	12-25	18	-5
15. EMPOLI*	13	3	5	5	9-15	12	-6
16. SALERNITANA	13	3	3	7	11-20	12	-6
17. VICENZA	13	2	5	6	8-17	11	-7
18. VENEZIA	13	2	4	7	5-14	10	-8

***) echipă penalizată cu 2 puncte**

Etapa viitoare A

Duminică, 20 decembrie, ora 15^{30}: Cagliari – Bologna, Empoli – Parma, Juventus – Salernitana, Lazio – Udinese, Perugia - Fiorentina, Piacenza – Bari, Sampdoria – Milan, Vicenza – Venezia; **ora 21^{30}:** Inter – Roma.

CURIOZITĂȚI

■ Cinci din cele 19 goluri înscrise de A.C. Milan au fost realizate după minutul 80, 3 reușite aparținându-i lui **Leonardo**. Până duminică brazilianul a punctat în fiecare joc câștigat de rosso-neri!

■ Performanță demnă de invidiat pentru **Roberto Mancini**. El a fost prezent duminică pentru a 500-a oară pe scena primei divizii, îmbrăcând timp de 17 ani tricoul lui Bologna, Sampdoria și acum Lazio.

■ Argentinianul **Hernan Crespo** a înscris a 8-a oară pentru Parma în acest sezon, dar interesant este că toate golurile au fost realizate doar pe arena "Ennio Tardini".

■ **Pierro Ceccarini**, cavalerul fluierului din Livorno, a condus-o pentru a 3-a oară consecutiv pe Bari, pe teren propriu. După Bari - Milan 0-0 și Bari - Fiorentina 0-0, acum a fost Bari - Empoli 2-1. Trebuie să recunoaștem că până acum acest lucru nu s-a mai întâmplat, dar de când cu desemnarea arbitrilor cu ajutorul computerului ne putem aștepta la tot felul de ciudățenii.

■ **Perugia** a obținut a 5-a victorie consecutivă pe teren propriu, fapt unic în istoria clubului, pe prima scenă. O asemenea serie pozitivă n-a fost consemnată nici în ediția 1978 - 79, când Perugia a terminat campionatul pe locul 2, fără să cunoască vreun eșec (11 victorii și 19 remize), având 41 de puncte, cu 3 mai puțin decât campioana de atunci, A.C.Milan!

HERNAN CRESPO, bomberul lui Parma

■ Stoperul lui Juve, **Mark Iuliano**, a suferit o fractură nazală, după un cot în figură recepționat, în prima repriză, de la cehul **Repka**, fără ca acesta să primească măcar un avertisment!

■ **Taribo West** s-a împăcat cu tehnicianul **Mircea Lucescu**, după gestul necugetat al nigerianului din jocul cu Vicenza, când a fost înlocuit cu **Silvestre**. De altfel, el a fost utilizat în repriza secundă, în partida de la Udine, dar a devenit mai sărac cu 35.000 de dolari, sumă cu care a fost amendat.

■ **Vicenza** a încheiat anul 1998 fără vreo victorie în deplasare! Din cele 17 partide susținute afară a pierdut 11, remizând la Piacenza (1-1), Florența (1-1), Bari (0-0), toate în returul ediției trecute și la Parma (0-0), Lazio (1-1) și Sampdoria (0-0), toate în acest tur.

MIERCURI, 16 DECEMBRIE, ITALIA - SELECȚIONATA MONDIALĂ

Mâine, miercuri, 16 decembrie, la ora 22.00, pe stadio "Olimpico" din Roma, se va desfășura un joc amical între naționala Italiei și o selecționată mondială, acest eveniment marcând sărbătorirea a 100 de ani de la înființarea Federației Italiene de Fotbal. Reamintim că acest for a luat ființă în 1898, având sediul la Torino, care apoi s-a mutat la Milano (1905), din nou Torino (1911), Bologna (1926), iar din 1929 s-a stabilit la Roma.

Antrenorul **Dino Zoff** a selecționat următorii jucători: **Peruzzi** și **Buffon** - portari; **Cannavaro, Pessotto, Maldini, Nesta, Negro, Panucci** și **Torricelli** - fundași; **Albertini, Bachini, D. Baggio, Tommasi, Di Francesco, Fuser** și **Cois** - mijlocași; **Chiesa, F. Inzaghi, Totti** și **Delvecchio** - atacanți.

CONTINUĂ DEGRINGOLADA NAPOLETANILOR

Serie B

1. VERONA	14	10	2	2	26-11	32	+11
2. TREVISO	14	9	4	1	24-10	31	+10
3. TORINO	14	8	3	3	23-11	27	+6
4. PESCARA	14	7	3	4	22-14	24	+3
5. RAVENNA	14	6	5	3	20-18	23	+2
6. ATALANTA	14	6	4	4	14-10	22	+1
7. LECCE	14	6	4	4	14-11	22	+1
8. BRESCIA	14	5	6	3	13- 9	21	0
9. REGGINA	14	5	5	4	15-13	20	+2
10. MONZA	14	5	5	4	9-10	20	-1
11. NAPOLI	14	4	7	3	13-12	19	-5
12. GENOA	14	4	4	6	15-18	16	-5
13. REGGIANA	14	3	6	5	15-16	15	-6
14. TERNANA	14	3	6	5	13-18	15	-9
15. CREMONESE	14	3	5	6	14-21	14	-7
16. LUCCHESE	14	2	7	5	12-13	13	-8
17. COSENZA	14	3	4	7	13-24	13	-8
18. CHIEVO	14	3	3	8	8-18	12	-9
19. CESENA	14	1	5	8	9-19	8	-13
20. F.ANDRIA	14	1	4	9	6-22	7	-11

Etapa viitoare **sâmbătă, 19 decembrie, ora 15.30**: Verona – Chievo; **duminică, 20 decembrie, ora 15.30:** Brescia – Monza, Cesena Torino, Cremonese – Pescara, Andria – Genoa, Lecce – Napoli, Lucchese – Ravenna, Reggiana – Atalanta, Reggina – Cosenza, Treviso – Ternana.

Meciul zilei s-a jucat pe "Delle Alpi", unde echipa lui Emiliano Mondonico a administrat primul eşec extern liderului, stopând totodată seria pozitivă de 8 victorii consecutive a fruntaşei clasamentului. **TORINO – VERONA 3-1: Lentini (21), Ferante (44 – penalty), Asta (75) – Guidoni (16).** În ultimele 11 etape, gazdele au suferit o singură înfrângere!

S-au consemnat 4 succese externe. **TERNANA – BRESCIA 1-2: Tiberi (10) – A. Filippini (55), Hubner (69).** Momente dificile pentru cei din Terni, echipă ce-a obţinut un singur succes în ultimele 8 partide; **NAPOLI – RAVENNA 2-4 Triuzzi (57), Pesaresi (86) – Bizzarri (55, 80), Biliotti (75), Roberts (89).** O nouă decepţie pentru înfocaţii suporteri napoletani, formaţia lor pierzând până acum 16 puncte acasă! Eliminaţi, în prima repriză, Turrini (Napoli), respectiv Pergolizzi; **CHIEVO – LUCCHESE 1-4: Pasoni (40) – Gorgone (10), Foglia (42), Biancone (88 – penalty, 90).** Prima victorie afară pentru toscani şi al 6-lea joc consecutiv în care Chievo n-a câştigat; **PESCARA – TREVISO 0-1: Beghetto (8).** Gazdele au irosit un penalty, prin Gelsi, în minutul 68.

ATALANTA – REGGINA 2-1: Caccia (9, 78) – Possanzini (2); **CESENA – ANDRIA 1-1**: Teodorani (29) – Russo (10). Derby-ul codaşelor, în care pugliezii au cucerit primul punct la Cesena în 5 întâlniri disputate până acum în liga a II-a; **COSENZA – LECCE 1-1: Montalbano (24) – Giannini (79); MONZA – CREMONESE 0-0.** Al 7-lea joc între cele două combatante la Monza, gazdele câştigând doar o dată, 2-1, acum 21 de ani!; **GENOA – REGGIANA 1-1: Vukoja (68 – penalty) – Lemme (90).**

ORTEGA, CATE SI CORDOBA - PEDEPSIȚI EXEMPLAR

Luni, 7 decembrie, la ora 4.00 dimineața, 3 jucători ai Sampdoriei, **Ortega, Cordoba** și **Cate** (primii doi argentinieni, ultimul brazilian), au fost opriți de un echipaj de poliție, aceștia aflându-se într-un Mercedes condus de **Ortega**. Șoferul și conaționalul său erau sub influența alcoolului! Toți 3 au fost penalizați de club, nefigurând în lotul care a evoluat duminică la Roma, în jocul cu Lazio, iar lui **Ortega** i-a fost suspendat permisul de conducere.

ÎN VARA LUI 1999 LIPPI SE VA DESPĂRȚI DE JUVENTUS

La 30 iunie 1999 contractul antrenorului **Marcello Lippi** cu Juventus Torino va expira. Tehnicianul toscan a anunțat că nu mai intenționează să-și continue activitatea la acest club, pe care l-a condus cu mult succes din vara lui 1994 încoace, obținând nu mai puțin de 3 titluri de campioană.

Destinația lui **Lippi** este deocamdată necunoscută, deși se vehiculează nume ca Inter sau Lazio.

Boss-ul lui Juve, **Gianni Agnelli**, întrebat care sunt antrenorii pe care-i stimează cel mai mult, a declarat: **"Trapattoni și Marcello Lippi!"** Se pare însă că pe banca tehnică a "Bătrânei doamne" nu va veni "Trap", acesta fiind sub contract cu Fiorentina, gazetarii italieni pronunțând nume ca **Ancelotti** sau **Guidolin**.

Marile favorite, egalate in extremis

Chit că ediția actuală este superioară precedentelor, nici o trupă nu se poate lăuda cu o apărare de "beton", ceea ce le-a costat în runda a 17-a victoria pe două mari favorite la titlu, care au pierdut din nou urma liderei Villa. S-a întâmplat pentru prima oară în acest campionat ca oaspeții să obțină doar trei remize, fără vreun succes, după alte trei etape în care smulseseră doar patru egaluri!

În nordul Londrei, vicecampionii au văzut 6 cartonaşe galbene din partea arbitrului de culoare Urich Rennie, şi chiar un "roşu", primit de Gary Neville, pentru o intervenție asupra lui Ginola în minutul 40. **TOTTENHAM – MANCHESTER 2-2: Campbell (70, 90) – Solskjaer (11, 17)**. Astfel, gazdele, care-i eliminaseră recent pe "Diavolii" lui Ferguson din Cupa Ligii, n-au cedat nici de-această dată. Dar meritul îi revine mai ales fundaşului căpitan Sol Campbell, care l-a învins identic pe Schmeichel, cu două lovituri de cap, ultima chiar în prelungiri, din loviturile libere executate de pe flancuri de Darren Anderton. Ca o curiozitate, Campbell, care este golgeterul la zi al Spursilor, cu 4 "boabe", marcase cu capul şi în victoria cu 1-0 de la Derby, în runda a 8-a, la primul meci după investirea în funcție a antrenorului scoțian George Graham, cu care compatriotul său, Ferguson, sâmbătă, după meci, n-a dat mână! Golurile oaspeților au venit din centrările lui Beckham de pe dreapta.

Şi Petrescu & Co, într-o nouă aşezare 3-5-2, au avut aceeaşi soartă în fața a 29.056 spectatori: **DERBY CO. – CHELSEA 2-2, Carbonari (24**, dintr-o lovitură liberă deviată de Lambourde, fiind al treilea gol în ultimele 5 etape pentru argentinian), **Sturridge (90) – Flo (53), Poyet (57)**. Vizitatorii, care au început în forță în fața unor "berbeci" fără "stânca" Stimac, au fost egalați în ultimele clipe de una dintre cele trei rezerve introduse de gazde în minutul 80! Aşa încât "albaştrii" lui Vialli au rămas doar cu bucuria succesului din derby-ul de miercurea trecută, o restanță din etapa a 11-a: **CHELSEA – ASTON VILLA 2-1. Zola** a deschis scorul în stilu-i tipic, din lovitură liberă, tânărul **Lee Hendrie** a egalat peste doar două minute, după o fază de manual, iar rezerva de lux **Tore Andre Flo** a marcat cu capul în al patrulea minut de prelungire (!!!), în urma unui corner. Până atunci, la 1-1, în repriza secundă, şi Leboeuf, cu capul, şi Le Saux, cu dreptul, țintiseră "metalul" porții lui Oakes. Chelsea rămâne unica trupă cu un singur eşec, cel din prima etapă, Villa, MU, Leeds şi Boro fiind la "cota" 2. De remizele "granzilor" a profitat însă duminică lidera: **ASTON VILLA – ARSENAL 3-2 (0-2): Joachim (62), Dublin (65, 82) – Bergkamp (14, 45)**. Aşa încât Collymore & Co. privesc din vârf dublul duel Manchester – Chelsea din luna decembrie. Prima "manşă", mâine 16 decembrie (miercuri), pe Old Trafford, într-o restanță din etapa a treia. Apoi, pe 29 decembrie, în etapa a 20-a, cele două se vor întâlni la Londra. De altfel, până la prima ediție "Fotbal vest" pe 1999, prima ligă îşi va derula etapele de pe 19, 26 şi 28-29 decembrie, plus cea din 9 ianuarie, în această perioadă urmând să reintre şi suspendatul pe 11 etape Paolo Di Canio, amendat cu 80.000 lire sterline de clubul său şi federația engleză pentru bruscarea arbitrului Alcock la un meci din septembrie, cu Arsenal. Italianul care mai are contract până în anul 2001 cu "bufnițele" s-a antrenat în această perioadă acasă, în nordul Romei, la Terni, cu antrenorul de fitness Michele Palmiere.

WIMBLEDON – LIVERPOOL 1-0: Gayle (49). La 1-0, Sullivana parat penalty-ul lui Owen, ultimul fiind desemnat Personalitatea Sportivă a Anului în Regatul Unit. **BLACKBURN – NEWCASTLE 0-0**, aceste două echipe nemaiîncheind fără gol la Ewood Park din anul 1901! Ciudățenia mai mare pentru cei 27.569 privitori este că ambele grupări sunt conduse de marcatori în finalele Cupei Campionilor Europeni. Gullit, boss-ul lui Newcastle, puncta o "dublă" contra Stelei în 1989, iar Brian Kidd, noul antrenor cu 0,6 milioane pe an la Blackburn, înscria pentru MU în 1968, în dauna Benficăi, la doar 19 ani! Gazdele au avut o transversală prin Davies în minutul 68 iar celălalt atacant, Blake, a "scos" un penalty peste alte trei minute. Dar, ghinion, irlandezul Kenna a ratat pentru a doua oară de la 11 metri în ultima lună în fața aceleiaşi Newcastle, trimițând în bara porții tânărului Steve Harper, aflat la doar al treilea său meci ca titular, şi totuşi neînvins în fața unor atacanți ai amfitrionilor valorând 11,45 milioane lire sterline! Şi apropo de atacanți, Shearer a lipsit de la oaspeți pentru al treilea meci la rând, având soarta accidentaților Given (portar), Albert sau Lee, şi Blackburn având infirmeria plină: Flowers (portar), Perez, Peacock, Gallagher, Sutton, Flitcroft, Duff.

Un ivorian a reuşit primul său gol în Premier League, în fața unei "lanterne" care degeaba l-a titularizat pe internaționalul marocan de 25 de ani Hassan Kachloul, preferat dintr-un trial la care au mai participat un belgian, un chinez şi câte doi francezi şi belaruşi. Că "Sfinții" au luat-o razna cu ideile... străine stă mărturie şi interesul în maghiarii Matyus Janos şi Kovacs Zoltan. A fost **EVERTON – SOUTHAMPTON 1-0, Bakayoko (31)**.

Alți codaşi care se scufundă sunt "pădurarii": **LEICESTER – NOTT'M FOREST 3-1, Heskey (43), Elliott (56, penalty), Guppy (79) – van Hooijdonck (14)**, acest olandez fiind eliminat în minutul 60 pentru un fault dur asupra căpitanului Walsh, de la gazde scoțianul Elliott având şi o transversală în debut. Oaspeții sunt la al 14_lea meci fără succes, ei pierzând şi lunea trecută, în ultimul meci al etapei a 16-a: **SHEFFIELD – NOTT'M FOREST 3-2, Alexandersson (22); Carbone (54, 58**, cu execuții de zile mari) – **Bonalair (56), Van Hooijdonck (80)**. Şi sâmbătă, "bufnițele" au reuşit a 5-a dintre cele 6 victorii ale lor marcând trei goluri: **SHEFFIELD – CHARLTON 3-0. Booth (12), Carbone (66), Rudi (77)**, cu un vole din centrarea aceluiaşi italian, care a reuşit trei goluri "tari" în doar 6 zile, după 17 meciuri în care nu punctase!

Cu al 400-lea gol al ediției, respectiv al treilea de când s-a întors de la Benfica, **Brian Deane** a marcat cu capul în **minutul 40** pentru o trupă care merge tot mai bine, într-un meci în care Vickers, respectiv Hartson, au ochit bara, iar Gascoigne a văzut "galben": **MIDDLESBROUGH – WEST HAM 1-0.** Aseară, **LEEDS** şi **COVENTRY** s-au întâlnit în ultimul meci al etapei. În fine, despre o grupare de care n-am prea scris: Liverpool. Houllier l-a achiziționat la închizătorul francez de 29 de ani, cu 5 selecții ca şi "cocoş", Jean-Michel Ferri, de la Istanbulspor, pentru 1,7 milioane lire, aflând probabil de procentajul reuşitelor căpitanului Ince în acest campionat. Mijlocaşul de culoare este printre cei mai periculoşi 10 jucători pentru... proprii coechipieri, în privința paselor greşite în propriul teren, 24 în această toamnă, fiind al 160-lea din prima ligă într-un clasament al driblerilor, cu 46,2 % reuşite, respectiv al 129-lea la eficiență, doar 4,17 % dintre şuturile sale fiind goluri. Mai mult, specialitatea sa, "bombele" de la distanță ajung în doar 43,75 % din cazuri pe poartă, fiind pe locul 40, şi, mai rău, la deposedările prin alunecare care l-au făcut celebru fiind doar pe poziția a 43-a, cu un procentaj de 75,8 %. L-am cam făcut cu ou şi oțet pe Paul Ince, care în octombrie va împlini 32 de ani...

M.COMŞULEA

CARLING PREMIERSHIP

1. ASTON VILLA	17	9	6	2	27-17	33	+6
2. MAN. UTD.	16	8	6	2	33-19	30	+6
3. CHELSEA	16	7	8	1	26-16	29	+5
4. MIDDLESB.	17	6	9	2	27-19	27	0
5. LEEDS	16	6	8	2	26-14	26	+2
6. ARSENAL	17	6	8	3	17-10	26	+2
7. WEST HAM	17	7	5	5	20-21	26	+2
8. WIMBLEDON	17	7	5	5	22-26	26	-1
9. LEICESTER	17	6	6	5	21-19	24	-3
10. DERBY CO.	17	5	8	4	17-16	23	-4
11. TOTTENHAM	17	6	5	6	23-26	23	-4
12. LIVERPOOL	17	6	4	7	27-22	22	-2
13. SHEFFIELD	17	6	4	7	20-17	22	-5
14. EVERTON	17	5	7	5	11-15	22	-5
15. NEWCASTLE	17	5	6	6	21-21	21	-3
16. CHARLTON	17	3	7	7	22-27	16	-5
17. COVENTRY	16	4	3	9	14-23	15	-9
18. BLACKBURN	17	3	4	10	15-24	13	-14
19. NOTTINGHAM	17	2	5	10	15-30	11	-13
20. SOUTHAMPT.	17	2	4	11	12-34	10	-14

GERMANIA

UN DERBY MIC: Bayern – Bayer 2-0

Doar 35.000 de spectatori au ținut să urmărească din tribune derby-ul turului, cifră aproape înjumătățită față de media de până acum de pe Olympiastadion. De fapt, nici nu prea au avut ce vedea, partida fiind o decepție, mai ales datorită oaspeților, departe de prestațiile de până acum din deplasări. Am mai notat un fault în careu al lui Matthäus asupra lui Ramelow, nesancționat, un gol perfect valabil înscris de Tarnat din lovitura liberă dar neacordat pentru un ofsaid superpasiv la Elber, aflat în partea opusă a fazei, precum şi două bare ale gazdelor (Basler şi Strunz). De partea cealaltă zero absolut, cu excepția lui Robert Kovac, eliminat pentru fault din postura de ultim apărător asupra lui Elber. Iată cum s-au marcat şi cele două goluri: În minutul 20, acțiune pe dreapta a lui Jancker care, după ce l-a depăşit pe Zivkovic, l-a servit lejer pe Tarnat în careul mic, golul fiind o simplă formalitate pentru stângaciul lui Bayern. După 10 minute, Effenberg a executat scurt un corner până la Basler, centrarea acestuia fiind deviată în poartă cu capul de Elber. Dezamăgitoarea activitate din teren a vârfurilor lui Leverkusen, Meijer şi Kirsten, cei doi neavând nici măcar un singur şut la poarta lui Kahn. Pe lângă cele două greşeli de care am amintit, arbitrul Berg, aflat la meciul 103 în prima ligă, nu a văzut un henț în careu al lui Linke la o acțiune a lui Kirsten. Scorul de duminică seara continuă tradiția în ceea ce-l priveşte pe antrenorul oaspeților: în cele 10 apariții ale sale la München contra lui Bayern cu echipele pe care le-a condus (Köln, Stuttgart şi Leverkusen), Daum nu a câştigat niciodată! Este prima înfrângere a lui Leverkusen în deplasare de la 26 aprilie şi al doilea meci din cele 17 jucate în acest tur în care nu au marcat. Formațiile care au evoluat: **Bayern**: Kahn - Matthäus (71, Strunz) – Babbel, Linke – Jeremies, Effenberg, Tarnat (75, Fink), Lizarazu – Basler, Elber, Jancker (71, Zickler). **Leverkusen**: Matysek – Nowotny – Zivkovic (46, N. Kovac), Happe – Reeb, Emerson, Ramelow, Ze Roberto, R. Kovac – Kirsten (82, Reichenberg), Meijer (82, Rink).

Doar o victorie în deplasare: **HAMBURG – HERTHA 0-4: Reiss (22), Wosz (50), Tretschok (79), Preetz (82)**. La 11 august 1973, berlinezii câştigaseră pentru ultima oară la Hamburg, scor 2-0. Pentru prima dată în 1998, Hamburg a primit mai mult de 2 goluri într-un meci.

Trei remize mai mult sau mai puțin aşteptate: **DORTMUND – GLADBACH 1-1: But (18) – Polster (24 – penalty)**. Conducătorul de joc al gazdelor, Hässler, a ratat primul penalty din carieră şi odată cu el, victoria echipei sale. Robert Enke, portarul lui Gladbach şi al naționalei U 21, a apărat al 3-lea penalty din cele 5 care i s-au tras în cele 16 meciuri jucate de el în ligă.

SCHALKE – 1860 MÜNCHEN 2-2: Kmetsch (74), Kurz (90 – autogol) – Schroth (45), Cerny (49). Este pentru a treia oară în acest tur când Schalke recuperează un handicap de 2 goluri şi nu părăseşte terenul învinsă! Pentru 1860, fiecare deplasare a însemnat cel puțin un gol marcat, iar de 3 ani "leii" münchenezi nu au mai pierdut afară dacă au condus.

BREMEN – STUTTGART 2-2: Trares (62), Bode (65) – Schneider (21), Bobic (69). Ultimele 4 meciuri directe între cele două formații disputate pe Weserstadion din Bremen s-au încheiat cu acelaşi scor, 2-2. Bremen la cel mai slab tur din istorie, cu o victorie din 9 meciuri acasă.

ROSTOCK – BOCHUM 3-0: Neuville (21, 86), Majak (78). De la 3 octombrie, esticii n-au mai câştigat, 9 meciuri fără victorie, cea mai lungă serie negativă a campionatului, încheindu-se pentru alb-albaştri.

LAUTERN – FRANKFURT 2-1: Ballack (4), Ramzy (90) – Stojak (73). Debut nefericit pentru antrenorul interimar al lui Frankfurt, Bernhard Lippert, care s-a aflat la 37 de secunde de o remiză, dar egipteanul Hany Ramzy n-a fost de acord.

WOLFSBURG – DUISBURG 4-2: Dammeier (40), Akonnor (49), Juskowiak (69, 90) – Nowak (57 – autogol), Spies (75). Cu 3 duble în acest sezon, polonezul Andrzej Juskowiak este golgeterul turului. Anul trecut, când juca la Gladbach, a marcat tot două goluri lui Duisburg într-o victorie a echipei sale de atunci cu 5-4.

FREIBURG – NÜRNBERG 1-0: Kobiasvili (36).. Eliminat Gerber (Nürnberg – 78). Volker Finke, antrenorul gazdelor, şi-a prelungit contractul cu clubul său actual până în vara lui 2000. Superioritatea totală a elevilor săi la capitolul duelurilor: 62 % dintre acestea le-au revenit celor de la Freiburg.

Într-un joc restant, Borussia **Gladbach - Werder Bremen 0-1.**

Golgeteri: 11 goluri: Juskowiak (Wolfsburg), 10 goluri: Elber (Bayern), 9 goluri: Winkler (1860), Marschall (Lautern), Polster (Gladbach), Preetz (Hertha).

Etapa viitoare (ultima în 1998), **vineri, 18 decembrie**: Dortmund – Stuttgart, Freiburg – Bochum. **Sâmbătă, 19 decembrie**: Frankfurt – Duisburg, Bayern – Wolfsburg, Rostock – Leverkusen, Hamburg – Nürnberg, Schalke – Gladbach, Lautern – 1860. **Duminică, 20 decembrie**: Bremen – Hertha. Până atunci, astăzi, marți, 15 decembrie, se va juca Hertha – Freiburg, iar mâine, 16 decembrie, celelalte două restanțe, Duisburg – Lautern şi Gladbach – Bayern.

M.B.

DIE BUNDESLIGA — CLASAMENT

1. BAYERN	16	12	2	2	38-13	38	+11
2. LEVERKUSEN	17	10	5	2	39-17	35	+8
3. K'LAUTERN	16	10	3	3	27-24	33	+6
4. TSV 1860	17	9	4	4	31-23	31	+7
5. WOLFSBURG	17	7	6	4	34-25	27	0
6. DORTMUND	17	7	5	5	25-18	26	-1
7. HERTHA	16	8	2	6	24-17	26	+5
8. STUTTGART	17	5	6	6	23-22	21	-3
9. FREIBURG	16	5	6	5	20-21	21	-6
10. HAMBURG	17	5	6	6	21-23	21	-6
11. BREMEN	17	5	5	7	25-24	20	-7
12. BOCHUM	17	5	3	9	21-32	18	-6
13. FRANKFURT	17	4	5	8	21-28	17	-7
14. SCHALKE	17	3	7	7	18-29	16	-8
15. ROSTOCK	17	3	6	8	25-33	15	-12
16. NURNBERG	17	2	9	6	20-31	15	-9
17. DUISBURG	16	3	6	7	17-28	15	-6
18. GLADBACH	16	2	4	10	20-41	10	-11

SPANIA

NUŃEZ ŞI VAN GAAL, GROPARII CATALANILOR?

Nu cu mult timp în urmă, pe vremea când activa în liga a II-a, Villarreal pierdea cu 8-1 în fața celei de-a doua echipe din Barcelona. Acum a ajuns să se impună pe "Nou Camp", în fața campioanei "en-titre" a Spaniei! **FC BARCELONA – VILLARREAL 1-3: Giovanni (82) – Craioveanu (13, 24) şi Gerrardo (75).** Cu ex-catalanul Roberto (36 de ani) în formație nou promovata a administrat a patra înfrângere consecutivă trupei lui Van Gaal. Interesante au fost pancardele afişate de suporterii gazdelor înaintea jocului: **"Nuńez şi Van Gaal ruinează totul"** sau **"Atenție, Barca! Vine submarinul galben"** (aluzie la echipamentul oaspeților. 80.000 de spectatori au asistat la acest dezastru, început cu două goluri ale lui Gică Craioveanu, primul marcat în minutul 13, într-o zi de 13 (decembrie)! Apropo de această cifră (ghionistă, dar nu pentru toți), cei doi portari, Hesp respectiv Palop (împrumutat de la Valencia, excelent pe parcursul jocului), au purtat tricouri cu numărul 13 pe spate!

Craioveanu are acum 7 goluri, la fel ca şi **Raul** (Real Madrid), **Claudio Lopez** (Valencia), **Makaay** (Tenerife) şi **Victor** (Santander), bomberul din Primera Division fiind însă vârful lui Bilbao, **Urzaiz,** cel care a marcat punctul victoriei în confruntarea cu echipa din Galicia.

ATH. BILBAO – CORUŃA 2-1: Joseba Etxeberria (37), Urzaiz (60) – Pauleta (10). Şi în ultima deplasare, la Valladolid, alb-albaştri au deschis scorul prin Pauleta, atunci însă realizarea acestuia a fost suficientă pentru cucerirea celor trei puncte. Acum **CORUNA** a fost stopată după 8 jocuri în care n-a cunoscut înfrângerea.

Pe toate stadioanele s-a ținut un moment de reculegere în memoria lui Aitor Zuriga, un tânăr suporter basc asasinat martea trecută la jocul retur din Cupa UEFA, dintre Atletico Madrid şi Real Sociedad. Această ultimă formație a oferit o replică frumoasă pe arena "Santiago Bernabeu", în prezența a 65.000 de spectatori, care au asistat totuşi la un succes al favoriților în propriul fief după 104 zile!

REAL MADRID – SOCIEDAD 3-2: Roberto Carlos (16), Raul (63), Seedorf (86) – Kovacevic (60, 65). După cum se poate observa n-a lipsit mult ca madrilenii să-şi egaleze recordul negativ de 5 meciuri fără victorie acasă, stabilit în ediția 1949-1950! Real nu mai câştigase în capitală, în campionat bineînțeles, de la 30 august, 4-1 cu Villarreal. Zi deosebită pentru stoperul gazdelor, Sanchis, care a evoluat a 483-a oară în Primera Division, egalând astfel performanța ex-barcelonezului Bakero. Reamintim că recordul de prezențe în prima ligă este deținut de Zubizarreta, portarul Valenciei, care a depăşit cifra 600.

Derbyul echipelor cu cei mai mulți jucători români în lot s-a încheiat cu un succes la limită. **VALENCIA – SALAMANCA 1-0: Angulo (86).** La oaspeți, care în ediția trecută şi-au adjudecat ambele dispute cu Valencia, Stelea, Marinescu şi Cătălin Munteanu au jucat pe parcursul celor 90 de minute, dar trupa lui Gabi Popescu, Sabin şi Adi Ilie şi, mai nou, Denis Şerban, s-a impus. Pentru prima dată în acest sezon argentinianul Claudio Lopez n-a marcat pe arena "Mestalla".

Două partide s-au încheiat cu scoruri albe. **SANTANDER – TENERIFE: 0-0.** Prima remiză externă a insularilor, într-un meci în care atacanții celor două echipe au ratat cel puțin 14 ocazii de gol!

BETIS – ATL. MADRID: 0-0. Al doilea rezultat consecutiv de acest fel pentru gruparea lui Arrigo Sacchi, dar gazdele au irosit un penalty, executat de cea mai costisitoare investiție din istoria clubului, brazilianul Denilson, titular în acest meci.

Pe lângă Villarreal şi alte două grupări s-au impus în deplasare: **ZARAGOZA – MALLORCA 0-1: Marcelino (19).** Al patrulea pas greşit acasă al celor de la Zaragoza, care au şi jucat din minutul 78 în 10, Milosevici fiind eliminat. Mai mult, gazdele vor evolua în runda viitoare la Atletico Madrid şi fără stoperul Aguado, care a văzut al 5-lea galben.

EXTREMADURA – OVIEDO 0-1: Dely Valdes (32). Şi în etapa trecută panamezul Valdes înscria punctul victoriei pentru Oviedo, în meciul cu Santander.

Scorul etapei. **VALLADOLID – ALAVES 3-0: Turiel (51) şi Peternac (69, 90).** Înaintea confruntării, fanii celor două echipe, în frunte cu preşedinții de club, au susținut un marş de protest împotriva violenței pe stadioane. Întâlnirea s-a desfăşurat pe o ceață densă, Alaves suferind a treia înfrângere consecutivă fără a marca vreun gol în aceste meciuri. Ivan Rocha, cel care a ratat un penalty în runda trecută pentru oaspeți, având o execuție mai mult decât penibilă, n-a fost convocat nici măcar în primii 16!

În fine, chiar în inferioritate numerică, timp de 53 de minute (eliminat M. Salgado, care l-a lovit cu capul pe Pochettino), băieții din Vigo s-au desprins la două goluri diferență. **CELTA – ESPAŃOL 2-0: Penev (6), M. Salgado (15).** Espańol a suferit a cincea înfrângere în deplasare deşi în formație a figurat de data aceasta şi românul Costel Gâlcă. Au asistat 20.000 de spectatori, la Vigo fiind un entuziasm de nedescris, mai ales după eliminarea lui FC Liverpool, în Cupa UEFA, succes sărbătorit pe străzile oraşului până a doua zi la ora 5 dimineața.

GHIȚĂ OCHIŞOR

CLASAMENT

1. MALLORCA	14	8	4	2	15-5	28	+7
2. CELTA VIGO	14	6	7	1	25-14	25	+4
3. VALENCIA	14	8	1	5	23-15	25	+4
4. LA CORUNA	14	6	5	3	18-14	23	+2
5. ATL.MADRID	14	6	4	4	22-14	22	+1
6. REAL	13	6	4	3	27-20	22	+4
7. OVIEDO	14	6	3	5	17-17	21	0
8. ATH.BILBAO	14	6	2	6	20-21	20	-1
9. ZARAGOZA	14	6	2	6	18-19	20	-1
10. BARCELONA	14	5	4	5	22-18	19	-2
11. VILLARREAL	14	5	4	5	21-19	19	-2
12. SOCIEDAD	14	5	4	5	19-20	19	-2
13. BETIS	14	5	3	6	8-15	18	-3
14. SANTANDER	14	4	5	5	15-17	17	-4
15. VALLADOLID	14	5	2	7	14-17	17	-4
16. SALAMANCA	13	4	3	6	12-20	15	-6
17. ESPANOL	14	3	5	6	13-16	14	-7
18. TENERIFE	14	3	5	6	16-20	14	-7
19. ALAVES	14	3	3	8	9-18	12	-9
20. EXTREMADURA	14	3	2	9	8-23	11	-10

ÎN VIZOR EUROCUPELE

Italienii cu un sfert din totalul trupelor rămase în cursă

Săptămâna trecută eurocupele și-au desemnat sfertfinalistele celor două competiții, Champions League și Cupa UEFA, singurele care vor supraviețui din vară în revoluționara formulă recent creionată de forul continental și pe care v-am prezentat-o în ediția noastră trecută.

Champions League:

Triplă bucurie pentru cei din Pireu

Seară mare pentru Olimpyakos Pireu, grupare care mâine, 16 decembrie, își va afla adversara prin tragerea la sorți, dintre Internazionale, Dinamo Kiev, Juventus, Bayern München, Kaiserslautern, Real Madrid și Manchester United, ultimele două calificate din postura de cele mai bune ocupante ale locurilor secunde în cele șase grupe. Bucuria propriului triumf a fost plusată pentru greci de "lanterna" îmbrățișată de rivalii locali de la Panathinaikos și de eșecul "dușmanilor de moarte", turcii, care n-au avut parte de zâmbete cu Galatasaray datorită gafei "Baciului" Gică Popescu. De altfel era și greu de triumfat pentru Hagi & Co pe un "San Mames" unde s-au impus peste ani în eurocupe doar Ferencvaros și Liverpool. Pentru Juventus este a patra calificare succesivă în sferturile Champions League, pentru Manchester a treia, iar pentru Dinamo Kiev, Bayern și campioana Real, a doua.

Grupa A: Croația Zagreb - Olympiakos 1-1, Porto - Ajax 3-0

1.Olymp.	**6**	**3**	**2**	**1**	**8-6**	**11**
2.Croația	6	2	2	2	5-7	8
3.Porto	6	2	1	3	11-9	7
4.Ajax	6	2	1	3	4-6	7

turcii, care n-au avut

JULEN GUERRERO (Bilbao), cel care s-a opus ascensiunii Galatei

Grupa B: Athletic Bilbao - Galatasaray 1-0, Juventus - Rosenborg 2-0

1.Juventus	6	1	5	0	7-5	8
2.Galatasaray	6	2	2	2	8-8	8
3.Rosenborg	6	2	2	2	7-8	8
4.Bilbao	6	1	3	2	5-6	6

Grupa C: Real Madrid - Spartak Moscova 2-1, Sturm Graz - Internazionale 0-2

1.Inter	**6**	**4**	**1**	**1**	**9-5**	**13**
2.Real Madr.	**6**	**4**	**0**	**2**	**17-8**	**12**
3.Spartak	6	2	2	2	7-6	8
4.Graz	6	0	1	5	2-16	1

Grupa D: Manchester - Bayern 1-1, Bröndby - Barcelona 0-2

1.Bayern	**6**	**3**	**2**	**1**	**9-6**	**11**
2.Man.U.	**6**	**2**	**4**	**0**	**20-11**	**10**
3.Barcelona	6	2	2	2	11-9	8
4.Bröndby	6	1	0	5	4-18	3

Grupa E: Lens - Kiev 1-3, Panathinaikos - Arsenal 1-3

1.Kiev	**6**	**3**	**2**	**1**	**11-7**	**11**
2.Lens	6	2	2	2	5-6	8
3.Arsenal	6	2	2	2	8-8	8
4.P-thinaikos	6	2	0	4	6-9	6

Grupa F: PSV - Benfica 2-2, Kaiserslautern - Helsinki 5-2

1.'Lautern	**6**	**4**	**1**	**1**	**12-6**	**13**
2.Benfica	6	2	2	2	8-9	8
3.PSV	6	2	1	3	10-11	7
4.Helsinki	6	1	2	3	8-12	5

■ echipele subliniate s-au calificat între ultimele opt. Echipele din aceeași grupă nu se vor întâlni în sferturi; nici Real și Manchester nu se vor confrunta în următoarea fază; cluburile din aceeași țară, Italia, respectiv Germania, nu sunt scutite de derbyuri în "familie".

Cine are reprezentante în urna sferturilor?

Țara	Champ League	CC	UEFA	total ech
Italia	2	1	3	6
Spania	1	1	2	4
Franța	-	-	3	3
Germania	2	-	-	2
Anglia	1	1	-	2
Grecia	1	1	-	2
Ucraina	1	-	-	1
Croația	-	1	-	1
Israel	-	1	-	1
Norvegia	-	1	-	1
Rusia	-	1	-	1

Cupa UEFA:

Premiera Hexagonului, o "tripletă" în primăvară!

Remarcabilă performanța în permieră a Franței, prezentă cu trei grupări în sferturile din C3. La minusuri, "roșul" văzut de Mihai Tararache (Grasshoppers), doar al cincilea eșec la Anfield în UEFA al "cormoranilor", după momentele Ferencvaros ' 68, Leeds '70, Genoa '92 și Bröndby '95, dar mai ales decesul unui fan de 28 de ani al bascilor din San Sebastian, înjunghiat la meciul de la Madrid cu Atletico. Iată rezultatele, formațiile subliniate calificându-se în primăvară: Bordeaux - Grasshoppers 0-0 (în tur 3-3); Marseille - Monaco 1-0 (2-2); Bruges - Lyon 3-4 (0-1); Betis Sevilla - Bologna 1-0 (1-4); F.C. Zürich - Roma 2-2 (0-1); Parma - Glasgow Rangers 3-1 (1-1); Atletico Madrid - Real Sociedad 4-1, după prelungiri (1-2) și Liverpool - Celta Vigo 0-1 (1-3)

AMBROSIANA: INTERUL... INTERBELIC

GIUSEPPE MEAZZA intr-o acțiune acrobatică.

Vrând-nevrând, prin prezența lui Lucescu pe banca tehnică a trupei din Milano, aceasta a devenit principala atracție a mediei românești. De altfel, mai în glumă, mai în serios, cineva spunea că vom vedea la TV mai multe meciuri ale lui Inter decât dacă am locui la Milano! Şi dacă despre Inter s-au scris destule, mai ales din perioada anilor '60, când echipa antrenată de Helenio Herera a modificat tactica fotbalului de înalt nivel, mai puțin tratată a fost viața echipei înaintea celui de-al doilea război mondial, una destul de dificilă pentru întreaga Italie.

Activitatea Interului a început la 9 martie 1908, când, în restaurantul Orologio, nu departe de Piazza del Duomo din Milano, mai mulți susținători ai lui FC Milano (actualul AC Milan) s-au hotărât să se desprindă de clubul favorit şi să formeze o nouă grupare. Datorită faptului că, pe lângă italieni, grupul cuprindea englezi, elvețieni şi germani care trăiau la Milano, numele noii formații nu a fost greu de găsit: Internazionale FC. Trebuie stabilit că, încă de la începuturi, Inter a fost clubul care a atras elita oraşului Milano, în timp ce rosso-neri de la Milan au fost şi sunt susținuți mai ales de masele largi ale oraşului şi ale țării.

Nu mai e un secret pentru nimeni că, încă din 1919, mişcarea fascistă italiană (Fasci din Combattimento) şi-a făcut simțită prezența în viața politică, aceasta culminând la 28 octombrie 1922 prin aşa numitul "Marş asupra Romei", prin care Benito Mussollini şi acoliții săi au preluat puterea în țară. Interesant este că, după numai un an, în 1923, profesionismul în fotbalul peninsular a fost legiferat, perioadă în care însă s-a trecut la naționalizări masive, inclusiv în fotbal, ajungându-se chiar la modificarea numelor mai multor echipe: FC Bologna s-a transformat în AC Bologna (1926), FC Bari în AC Bari (1928), FC Milano în AC Milan (1938) sau FC Torino în AC Torino (1936). Altele au devenit chiar AFC (Associazione Fascista di Calcio), cum au fost cazurile echipelor din Vicenza, Padova sau Venezia.

Nici cu Inter lucrurile nu au stat altfel. Fuzionând în 1928 cu US Milanese, Internazionale a devenit Ambrosiana, iar în 1932 Ambrosiana Inter. Era perioada în care clubul era condus de un oarecare Ferdinando Pozzani, unul dintre conducătorii Partidului Fascist. Nemulțumit de denumirea cosmopolită a clubului, precum şi de asemănarea numelui echipei cu celebrul cântec de sorginte leninistă "Internaționala", Pozzani s-a gândit la ceva mult mai italienesc. Astfel echipa a luat numele patronului spiritual al oraşului, Santo Ambrosio, iar culorile au devenit alb-roşu în locul celor negru-albastre, folosite încă de la înființare. Această perioada coincide cu apariția în echipă a simbolului fotbalului italian interbelic, Giuseppe Meazza, principalul marcator al perioadei (în 453 meciuri la Inter a marcat de 272 de ori). Datorită marii popularități a lui Meazza, acesta a fost folosit drept un produs al sportului fascist, culmea, el fiind un opozant al regimului, mai mult sau mai puțin vădit. Însă succesele sale, campion al Italiei în 1930, 1938 şi 1940 dar mai ales victoriile echipei Italiei la Campionatele Mondiale in 1934 şi 1938, la care Meazza şi-a adus importante contribuții, a făcut ca el să devină în acelaşi timp şi un simbol al libertății individului, serios atacate în anii '30.

Pe atunci, Inter îşi desfăşura meciurile pe Arena, stadion aflat în centrul oraşului, în spatele castelului Sforzesco. Acesta a rămas singurul stadion de primă divizie din perioada interbelică în activitate şi astăzi, fiind complet renovat în 1996, pe care însă se desfăşoară doar întreceri atletice (în timpul războiului, Arena a servit regimului fascist drept câmp de execuție pentru partizanii locali!). În acest timp, Milan s-a mutat la periferia oraşului pe un teren care va purta denumirea zonei, San Siro, construit cu o largă contribuție a milionarului local Piero Pirelli, deținătorul celei mai importante fabrici de cauciucuri pentru autovehicule. Ca un paradox, actualmente stadionul se numeşte Giuseppe Meazza ca urmare a faptului că, din 1945, este împărțit între cele două trupe milaneze. Decedat în 1979, Meazza a "dat" numele stadionului San Siro, ca urmare a faptului că ambele formații milaneze au ajuns la concluzia că "Balila", aşa cum era poreclit Meazza încă din primii ani de activitate la Inter, este cel mai reprezentativ jucător care a evoluat la echipele milaneze.

De două săptămâni, preşedintele lui Inter, Massimo Moratti, vrea să înceapă o nouă eră în viața clubului pe care l-a îndrăgit din copilărie, pe când tatăl său Angelo, unul dintre cei mai bogați oameni ai Italiei – avere constituită din afaceri cu petrol – era boss-ul formației în negru şi albastru. Va fi Lucescu omul cel mai potrivit pentru a realiza visurile de mărire ale lui Moratti junior?

UNGARIA

SOUTHAMPTON SE ÎNTĂREȘTE CU JUCĂTORI DIN BUDAPESTA?

Clasamentul turului din campionatul maghiar ne arată clar că nu este obligatoriu ca toți banii să fie canalizați spre capitala țării. În primele 6 locuri este o singură formație din Budapesta, e adevărat, pe primul loc (MTK). Echipe de mare tradiție, ca Ferencvaros sau Vasas, ocupă poziții de mijloc, 7 şi 9, iar echipele departamentale ale poliției sau armatei, Ujpest şi Kispest – Honved, locuri chiar modeste, 8 şi 13.

Pe teren propriu cea mai puternică a fost MTK, cu 22 de puncte, o singură înfrângere cu Debrecen, urmată de Dunaferr, tot cu 22 de puncte acumulate. Singurele echipe neînvinse acasă în tur sunt Györ şi Diosgyör. La polul opus se situează Siofok şi BVSC, cu doar o singură victorie în fața propriilor spectatori, din 8 meciuri, ba mai mult, victoria lui BVSC este sub semnul întrebării, deoarece acel meci cu Haladas nu a fost încă omologat datorită evoluției lui Detari.

În deplasare, nici o echipă nu a scăpat neînvinsă. Cea mai aproape de această performanță este tot MTK, care însă a pierdut un meci la modesta Haladas. Surprinde evoluția slabă a campionilor, Ujpest, care față de cele două înfrângeri acasă, a reuşit doar 3 victorii în deplasare. Singura echipă fără punct cucerit afară este Haladas, dar situația se poate schimba la masa verde, în cazul meciului cu BVSC.

NOUTĂȚI DIN CÂTEVA TABERE

GYÖR. Echipa antrenorului Reszeli Soos Istvan, participă la un turneu de sală în Slovacia, după care jucătorii au liber până în 4 ianuarie.

VIDEOTON. Antrenorul principal, Verebes Joszef, a cerut conducerii clubului angajarea lui Szepessy Laszlo, ca al 3-lea antrenor secund, pe lângă Csucsanszky Zoltan şi Disztl Peter (fostul portar al naționalei).

GAZSZER. Marea problemă pentru retur rămâne terenul pe care-şi va disputa meciurile "de acasă", deoarece contractul cu stadionul Stadler a expirat în luna decembrie. Preşedintele clubului, Nemeth Laszlo, l-a vizitat în penitenciar pe Stadler Jozsef, dar acesta nu poate negocia acum un nou contract. Probabil nou promovata se va întoarce la Szekesfehervar.

VASAS. Echipa este în vacanță, reluarea antrenamentelor fiind preconizată pe 4 ianuarie. Vasas se va deplasa în cantonament în Croația, la Porec, unde va avea loc şi un turneu internațional.

III KERULET. Actualul sponsor al echipei, AUTOTRADER K.F.T., a anunțat că nu mai poate susține formația în retur. Preşedintele Konstantin Mokalis, după turneul din Statele Unite, se află în Grecia în căutare de potențiali sponsori.

KISPEST. Datorită rezultatelor mult sub aşteptări, se aud voci din interiorul clubului care cer readucerea la conducerea tehnică a echipei a lui Komora Imre, cu toate că poziția oficială a clubului este susținerea în continuare a lui Golhidi György.

M.T.K. În retur, liderul speră să-şi surprindă adversarii, chiar de la porțile stadionului, care au fost executate în Germania, cu sistem electronic de numărare a spectatorilor!

MERCATO

După ce Bristol City a mărit oferta de salariu pentru Sebök Vilmos, acesta a acceptat, marți, să semneze contractul. În schimb, un alt jucător al lui Ujpest, Kovacs Zoltan, alături de Matyus Janos (Ferencvaros) se află foarte aproape de semnarea unui contract în prima ligă engleză, la Southampton.

Pe numele a alți doi jucători ai lui Ujpest, Petö Tamas şi Feher Csaba, a sosit o invitație la câteva jocuri de probe la echipa israeliană Maccabi Haifa. Tot de la Ujpest, Korsos Attila se află la Viena, unde îşi negociază transferul la Austria.

Un reprezentant al clubului Olympique Marseille a fost prezent la meciul lui Ferencvaros cu Kispest pentru a negocia un precontract cu jucătorul alb-verzilor, Szabics Imre.

La Kispest se pare că vor reveni foştii componenți ai echipei Baranyos Zsolt, de la Lommel (Belgia) şi Toth Mihaly, pe care Metz l-a împrumutat în Tunisia.

Bölöni Laszlo se află de o săptămână la Vac, unde îl urmăreşte pe jucătorul slovac de 17 ani Gasparic Andras, pentru un transfer la Nancy.

ALTE ȘTIRI

Cel mai apreciat arbitru maghiar la această dată, Vagner Laszlö, prezent şi la mondialul francez din acest an, şi-a încheiat cariera internațională miercuri la Madrid, cu ocazia partidei Real – Spartak Moscova din Liga Campionilor.

Aflată în turneu în America de Sud, echipa olimpică a Ungariei, pregătită de antrenorul lui Diosgyör, Tornyi Barnalas, a evoluat miercuri la Buenos Aires, cu Argentina şi a pierdut cu 7-0.

ȘTEFAN MARTON